AVTOHIŠA VRTAČ
Kranj
Delavska 4, Stražišče pri Kranju
Email:avtohisa.vrtac@avtohisavrtac.si
http://www.avtohisavrtac.si
04/27 00 200

ARK MAJA
Del. čas: 9.-19., sobota 9.-13. ure
SALON PREDOSLJE 34 - Kranj
TEL.: 04/2341-110
SALON LJUBLJANA - Črnuče
Pot k sejmišču 32, (megamarket ŽIVILA)
TEL.: 01/589-7480
NAJVEČJA IZBIRA POHIŠTVA IN SEDEŽNIH GARNITUR ZA KOMPLETNO OPREMO VAŠEGA DOMA

Link
Poslovanje z banko od doma!
ELEKTRONSKA BANKA
ZA OBČANE IN SAMOSTOJNE PODJETNIKE
Gorenjska Banka
Banka z poslednom

GORENJSKI GLAS®

Leto LIV - ISSN 0352 - 6666 - št. 66 - CENA 210 SIT (13 HRK)

Kranj, petek, 24. avgusta 2001

Zapornice

Že nekaj let je poletni obisk alpskih dolin tako množičen, da je ekološko škodljiv, za lastnike zemljišč in domačine, ki živijo v tem prostoru, pa že nevzdržna nadloga. Sožitja v prostoru ob takem obleganju ne more biti. Varovanje alpskega prostora postaja nujnost, ki se je vse bolj zavedajo posamezniki in institucije. Občina Kranjska Gora in nekatere druge gorenjske občine so promet začele omejevati z zapornicami, pobiranjem ekoloških taks in parkirnin. S tem poskušajo zadržati "vsiljivce" čimdlje od ekološko občutljivih alpskih območij in naravo obvarovati pred posledicami, ki jih nosi taka nenadzorovana ljudska obremenitev prostora. A ukrepi z zapornicami so preveč enostranski, premalo domišljeni, ob njih ni primerne infrastrukture, stranišč, parkirnih prostorov, javnega prevoza, zato prihaja do konfliktov. Zapornice so ne le "balkanski način" omejevanja, ki ga ne pozna nobena evropska alpska država, ampak so po zdaj veljavni zakonodaji nezakonite, saj se ne na državni in ne na občinski cesti ne sme na tak način omejevati prometa. Obsedenost z zapornicami je brezmejna: zapornica stoji celo od Aljaževega doma do Luknje, čeprav se do Luknje niti v sanjah ne more z avtomobilom. Zapornice obiskovalci brcajo, žagajo, podirajo, obvozijo - kar je sicer "balkanski" način razumevanja neke zapore, zakonite ali na črno postavljene, a to se pač dogaja. Recimo bobu bob: država in občine imajo premalo denarja, da bi po evropskem zgledu asfaltirale ceste, uredile parkirišča, sanitarije ter strokovno zaprle doline. Vse dotlej, dokler bo taka denarna suša, pa bodo pri nas alpske zapore več ali manj improvizacija. • **D. Sedej, foto: Tina Dokl**

Prvi hokejski derbi Jesenicam

Bled, 24. avgusta - Dnevi konec avgusta so že po tradiciji namenjeni začetku domače hokejske sezone, ki se je tudi letos začela z mednarodnim poletnim turnirjem na Bledu. Kljub slovitim udeležencem turnirja, ekipi CSKA iz Moskeve, so številni ljubitelji hokeja na Gorenjskem najteže pričakovali obračun med večnima rivaloma, ekipo Acroni Jesenic in Olimpijo. Obe moštvi sta se predstavili malce pomlajeni, pa vendar v podobni postavi kot lani, več želje po zmagi pa so pokazali Jeseničani in na koncu slavili s 4:3. Že na sredini tekme pa sta obe ekipi zveste navijače "nagradili" tudi z množičnim pretepom (na sliki), kjer pa kljub okrvavljenim ni bilo huje poškodovanih. Jeseničani so si z zmago proti Olimpiji tudi široko odprli pot v boj za naslov prvaka letošnjega blejskega turnirja, ki se bo z zadnjimi tekmami končal danes in jutri. • **V. Stanovnik, foto: T. Dokl**

Varčujmo z vodo

Vremenoslovci pravijo, da bo vroče in suho še vsaj tja do sredine prihodnjega tedna, ko upajo na padavine in ohladitve. Suša je doslej naredila že ogromno škode v Prekmurju, na Štajerskem, na Dolenjskem in Primorskem, pridelek klesti tudi na Gorenjskem, kjer je najslabše na Sorškem in Kranjskem polju. Vse pogostejša so opozorila o varčevanju z vodo, ki je primanjkuje tudi ponekod na Gorenjskem, zlasti v višje ležečih krajih.

Otroško igrišče GibiGib v športnem centru

Ob navdušenju številnih kranjskih otrok so ga odprli v torek dopoldne. Razen igral tudi program; od lutk, likovnih delavnic, do glasbenih prireditev, boljšjega trga...

Kranj, 24. avgusta - Torek je bil za kranjske otroke, stare tam nekje do dvanajstega leta, pravi praznik. V športnem centru, na prostoru nekdanjega igrišča za mini golf, so namreč dobili igrišče z najrazličnejšimi zanimivimi igrali, ki bo odprto od jutra pa do večera.

Igrišče je urejeno na 2400 kv. metrih, projekt zanj pa je izdelala arhitektka Mojca Basaj Kos s Suhe pri Predosljah. Gradnja je pod okriljem Zavoda za šport Kranj, ki bo z igriščem tudi upravljal, trajala tri mesece, za igrala pa je poskrbel kranjski trgovec z igračami Jože Hribar, ki (tudi kot oče štirih otrok) dobro ve, kaj je dobro za otroke.

Na torkovi otvoritvi je bilo veliko otrok z vzgojiteljicami iz bližnjih vrtcev, z mamicami in babicami. Navdušeni so bili vsi; otroci, ki so "preizkušali" igrala in se zabavali skupaj s čarovnikom Grego, kot tudi odrasli, ki zdaj vedo, kako bodo za kakšno uro na dan lahko "zaposlili" živahne malčke.

Na otvoritvi ni bilo velikih besed in dolgih govorov. Kranjski župan Mohor Bogataj je otrokom zaželel, da bi se na novem igrišču čim bolje počutili, direktor Zavoda za šport Kranj Jože Jenšterle pa jim je obljubil tudi otroški program. Na igrišču bodo lutke, likovne delavnice, ki jih bo vodil Zmago Puhar, bolšji trg, maškarada, novoletno rajanje pa še kaj. Povedal je tudi, da si je ime za igrišče GibiGib izmislil Sandi Murovec.

Ureditev otroškega igrišča bo zavod in mestno občino stala blizu 14,5 milijona tolarjev. Nasmejani obrazi otrok, ki so lovili ravnotežje na visečem mostičku, plezali v steni, se s kanglicami in lopatkami igrali v peskovniku, se spuščali po toboganu, popeljali na vrtiljaku in raziskovali rov pod hribčkom, so potrjevali, da naložba ni zgrešena.

Nasprotno, podobna otroška igrišča, morda v pomanjšani obliki, bi bila dobrodošla v vsakem kraju, toliko bolj, ker je večina kranjskih vrtcev in šol že ograjenih. Morda pa bo kranjska oblast prisluhnila pobudi Jožeta Hribarja in vsako leto od načrtovanih občinskih investicij namenila desetinko odstotka za nova otroška igrišča?

• **H. Jelovčan, foto: T. Dokl**

9 770352 666025

VB LEASING
Vaš leasing.
Tel.: 080 280 7100

SLOVENIJA IN SVET

Srečanje treh dežel na Brezjah

Ljubljana, 23. avgusta - Tiskovni urad Slovenske škofovske konference je sporočil, da bo **v soboto, 25. avgusta,** na Brezjah letošnje Srečanje treh dežel, ki ga že skoraj 20 let organizirajo ljubljanska, celovška in videmska nadškofija. Vodilna misel letošnjega srečanja se glasi: Marija, sveta zarja novega tisočletja, je povzeta po zadnjem apostolskem pismu papeža Janeza Pavla II. Srečanje treh dežel je lepa priložnost, da se verniki treh različnih dežel srečajo, navežejo prijateljske stike, izmenjajo poglede o perečih vprašanjih današnjega sveta, predvsem pa, da skupaj molijo za razumevanje in sožitje med sosedi in skupno prihodnost v združeni Evropi.

Srečanje treh dežel bo prihodnje leto praznovalo 20-obletnico. Prvo srečanje je bilo na pobudo Videmskega nadškofa Alfreda Battistija. Škofje iz Vidma, Celovca in Ljubljane so se dogovorili, da se bodo skupaj z verniki enkrat na leto srečali na Koroškem, Furlanskem in v Sloveniji. Osrednji dogodek je skupno evharistično bogoslužje v štirih jezikih, poleg maše pa je še veliko priložnosti za kulturne prireditve in pogovore. **Slovesno bogoslužje z začetkom ob 11. uri bo vodil ljubljanski nadškof in metropolit dr. France Rode, somaševala bosta videmski nadškof Pietro Brollo in novi celovški škof dr. Alois Schwarz.** Srečanja se bodo udeležili tudi koprski škof **Metod Pirih,** mariborski pomožni škof **dr. Anton Stres** in ljubljanski pomožni škof **Andrej Glavan.** Organizatorji pričakujejo okoli 70 duhovnikov in več kot 5000 vernikov iz vseh treh dežel.

Brezcarinske prodajalne le do 20. septembra

Ljubljana, 23. avgusta - Iz Carinske uprave so sporočili, da so vsem lastnikom prostocarinskih prodajaln na severni in zahodni slovenski meji skladno z Zakonom o preoblikovanju prostocarinskih prodajaln že poslali odločbe o razveljavitvi dovoljenj za brezcarinsko prodajo. Zakon zadeva 35 tovrstnih prodajaln, ki so v lasti 10 podjetij, medtem ko bo 16 prodajaln na hrvaški meji in na letališču Brnik še lahko nadaljevalo prodajo brez carin. Odločbe veljajo od 20. septembra dalje, kar pomeni, da bodo od 21. septembra to normalne trgovine, ali pa jih bodo zaprli.

Slovenija uspešna balkanska republika

Iz Buenos Airesa prihaja vest, da je osrednji argentinski častnik Lan Nacion v sredo v svoji redni prilogi objavil članek o Sloveniji z naslovom: "Slovenija: uspešna in mirna balkanska republika". V članku je prikazan pregled razvoja Slovenije od osamosvojitve, in posebej poudarjeno, da je dosegla najvišjo gospodarsko rast med vsemi tranzicijskimi državami nekdanjega komunističnega bloka. Zapisano je tudi, da po družbenem, proizvodu in kupni moči Slovenija že presega nekatere države Evropske unije, katere članica naj bi postala 2004, Slovenci pa da so disciplinirani in visoko ekološko ozaveščeni. Slovenija je primejana večkrat s Švico, med politiki pa sta največkrat omenjena predsednik Milan Kučan in nekdanji premier Andrej Bajuk.

Hrvati o meji že v začetku septembra

Zagreb, 23. avgusta - Iz Zagreba so sporočili, da bo odbor za zunanjo politiko hrvaškega sabora že 6. septembra ponovno razpravljal o predlogu sporazuma med Slovenijo in Hrvaško o državni meji. Podobni slovenski odbor državnega zbora je ta sporazum o meji podprl že pred parlamentarnimi počitnicami, predsednik hrvaškega odbora **dr. Zdravko Tomac** pa je izrazil pričakovanje, da bo hrvaškemu premieru **Ivici Račanu** uspelo dobiti potrebno podporo članov odbora. Ob prvi obravnavi so bili za podporo sporazumu le člani iz Račanove SDP in v hrvaških medijih se špekulira, da se to utegne celo ponoviti. Medtem pa Medjimurska županija izraža svoje nezadovoljstvo s sporazumom o meji s Slovenijo in zahteva določene spremembe. Trdijo namreč, da so izgubili 230 hektarjev plodnih zemljišč, zahtevajo pa tudi novo rešitev vprašanja cestne povezave med Hotizo in Murskim središčem. Muro naj bi izločili kot ekološko zaščiteno območje, nekateri popravki ob mejni reki pa naj bi omogočali hrvaški strani uporabo v turistične namene. Zahtevajo celo izplačilo odškodnine, ker je občina Sveti Martin manjša za deset odstotkov.

Loterija vizumov za ZDA

Ljubljana, 23. avgusta - Iz ambasade Združenih držav Amerike v Ljubljani so sporočili, da bo tudi v fiskalnem letu 2003 na voljo 55.000 posebnih imigrantskih vizumov za osebe, ki izpolnjujejo splošne pogoje za pridobitev vizuma. Rok za prijavo je med poldnevom 1. oktobra in poldnevom 31. oktobra 2001 in upoštevali bodo le v tem času prejete prijave ne glede na datum oddaje na pošto. Dobitnike bodo med prijavljenimi izžrebali z računalnikom. Navodila in informacije so na voljo na konzularnem oddelku veleposlaništva, lahko jih zahtevate pisno, ali poiščete na internetu: http://travel.state.gov.

Potni listi z napako

Ljubljana, 23. avgusta - Iz službe za stike z javnostjo ministrstva za notranje zadeve so sporočili, da je pri tiskanju obrazcev novih slovenskih potnih listov, ki so bili izdani pred 8. avgustom, prišlo na zadnji strani do odstopanja oz. napake. Pri tisku starih črk na tej strani so se pri teh črkah pojavile vodoravne črte. Odgovornost za napako je na strani proizvajalca obrazcev potnih listin, to je Cetis, grafično podjetje iz Celja, zato bo ta na željo imetnikov takšne potne listine na svoje stroške zamenjal. Vsi varnostno zaščitni elementi novih potnih listov so ostali neokrnjeni, zato tudi verodostojnost teh listin ni ogrožena. Tuje države, v skladu z mednarodno prakso že obveščajo o nastali napaki, zato naj bi lastniki tudi takšnih listin na meji zaradi njih ne imeli težav. Kdor želi zamenjati potni list naj vloži zahtevek tam, kjer so mu ga izdali. Kot rečeno bo zamenjava brezplačna.

• Novici povzel: Š. Ž.

Priprave prihodnjega državnega proračuna so že v polnem teku

Dveletni državni proračun naj bi sprejeli pravočasno

Sredi avgusta so se začele precej zahtevne priprave državnega proračuna za prihodnji dve leti, pri čemer, kot vedno nekateri zamujajo, drugi pa zahtevajo znatno preveč.

Ljubljana, 23. avgusta - Prvič v desetletni zgodovini naše države se je slovenska vlada lotila priprave dveletnega državnega proračuna, ki ga namerava vrh vsega državnemu zboru predložiti pravočasno. Vsa ministrstva naj bi že do konca preteklega tedna oddala svoje dveletne finančne načrte, že prihodnji teden pa naj bi se začela usklajevanja.

Potem ko so v ministrstvu za finance že julija predstavili tako imenovani makrofiskalni scenarij državnih financ za prihodnja leta, se je natanko pred tednom dni, v petek ob polnoči iztekel rok za oddajo finančnih načrtov proračunskih porabnikov za prihodnji dve leti. Slovenska vlada je namreč trdno odločena, da se letos, ko so volitve za nami, vladna koalicija pa več ali manj trdno "v sedlu", državni proračun pripravi pravočasno, sprejme v državnem zboru še pred začetkom leta. Vrh vsega pa naj bi prvič dobili državni proračun za dve leti, ki bi ga lahko nato, če bo potrebno, po hitrem postopku popravljali in prilagajali domačim in širšim gospodarskim in drugim razmeram. Če želijo doseči cilj: sprejem proračuna v državnem zboru do konca leta, pa je potrebno predlog tega dokumenta parlamentu predložiti v zahtevni postopek do konca septembra, to pa pomeni, da je na razpolago za najzahtevnejše usklajevanje potreb in možnosti le dober mesec dni.

Proračunski okvirji, kot rečeno so v grobem znani: za prihodnje leto naj bi obsegal slovenski državni proračun približno 1.300 milijard tolarjev, kar naj bi bilo približno 7,5 odstotka več kot letos, nabralo naj bi se za 1252 milijard tolarjev prihodkov, kar pomeni 48 milijard tolarjev primanjkljaja ali 0,9 odstotka BDP, torej nekoliko manj, kot je to načrtovano za letošnje leto. Ponavlja se seveda stara zgodba: nekateri proračunski uporabniki že na samem začetku ne spoštujejo rokov in že ob prvem koraku zatrjujejo, da so predvideni finančni okviri zanje povsem nesprejemljivi. Do prvotnega roka - 16. avgusta je tako spoštovala le polovica od 36 porabnikov proračuna, tudi po podaljšanju roka do 20. avgusta pa še niso zbrani vsi načrti. Tako finančnega načrta nista oddala oba domova slovenskega parlamenta - državni zbor in državni svet, tudi do ponedeljka podaljšani rok pa niso spoštovala tudi nekatera ministrstva. Za načrte parlamenta bo očitno potrebno počakati na konec parlamentarnih počitnic, ko naj bi se v začetku septembra sestal kolegij predsednikov in potrdil pripravljeni predlog.

Iz doslej zbranih podatkov bi vloženi finančni načrti proračunskih porabnikov zahtevali za vsaj 150 milijard tolarjev ali 11,5 odstotka večji državni proračun v letu 2002, pri čemer najbolj izstopajo štiri ministrstva: ministrstvo za kmetijstvo, gozdarstvo in prehrano, ki zahteva za 20 milijard tolarjev, ali 40 odstotkov več sredstev; ministrstvo za promet, ki zahteva skoraj 30 milijard tolarjev, ali 35 odstotkov več; ministrstvo za delo, družino in socialne zadeve, ki zahteva 20 milijard tolarjev, ali skoraj 10 odstotkov več in ministrstvo za šolstvo, znanost in šport z 16 milijardami tolarjev, ali 6 odstotki več od načrtovanega. Prva usklajevanja proračuna naj bi se začela na ravni med resorji: med finančnim ministrstvom in posameznimi porabniki in prvi predlog za vladno usklajevanje naj bi bil nared do 10. septembra. Vlada naj bi predlog proračuna z vsemi spremljajočimi dokumenti prvič obravnavala do 20. septembra, čemur nato sledi še koalicijsko usklajevanje.

Vlada kupuje novo letalo

Med letošnjimi proračunskimi izdatki precejšnjo pozornost vzbuja tudi namera slovenske vlade, da končno kupi novo letalo. Najvišji slovenski predstavniki že vse od osamosvojitve uporabljajo malo staro reaktivno letalo Lear Jet, kupljeno še v Jugoslaviji za prevoze v Beograd. Letalo je povsem amortizirano in tako hrupno, da morajo na nekaterih letališčih po pristanku plačevati posebne dodatne takse, ponekod pa je pristanek tako hrupnega letala sploh prepovedan. Letalo je tudi premajhno in ne omogoča daljših letov. Vlada je za nakup novega letala imenovala posebno komisijo in odločili so se, da naj bi ga kupili iz sredstev za razvojne programe Slovenske vojske, saj naj bi bilo tudi večnamensko. Točnih podatkov ni, neuradno pa se je izvedelo, da je za nakup letos predvidenih 70 miljonov nemških mark. Nakup naj bi izvedli brez razpisa (ta naj bi bil po ocenah pristojnih preveč zamuden) v ožjem izboru pa so tri letala: francoski Falcon 900, ameriški Gulfsteam in kanadski Challenger.

Predlog dveletnega državnega proračuna naj bi bil skupaj s proračunskim memorandumom in programom prodaje državnega premoženja dokončno pripravljen in potrjen na vladi do konca septembra in 1. oktobra, kot to določa poslovnik oddan v državni zbor.

Naveden postopek usklajevanja proračunskih potreb in možnosti pa niti najmanj ne bo enostaven, saj ne bo lahko najti tistih postavk, vrednih 330 milijard tolarjev (sicer v dveh letih: v letu 2002 150 milijard in v letu 2003 180 milijard), ki jih je mogoče "oklestiti". Minister za finance **Anton Rop** je prepričan, da kakšnih rezerv praktično ni, bolj se bo potrebno potruditi za donacije in sofinanciranje programov iz Evropske unije. Ni druge metode, kot naporno usklajevanje z vsakim od porabnikov posebej, marsikje bo potrebno preveriti tudi dosedanjo politiko ter programe, ali so dovolj učinkoviti in smotrni. Ni težko uganiti, da tako mnenje meri na področje kmetijstva, kjer neizplačane lanske odškodnine posledic suše in letošnja, kot kaže še hujša naravna katastrofa, že hudo burijo kri skoraj po vsej državi. Proračunski memorandum pa določa tudi nekatere prednostne naloge, med katerimi so vsekakor slovenske priprave na pridruževanje Evropski uniji, pri čemer bodo nekatere naloge - npr. priprave na schengensko mejo, vse prej kot poceni. Tu so še vse večja in nujna vlaganja v izobraževanje, gospodarstvo, sanacija nekaterih precej hudih problemov v zdravstvu, pa tudi postopno posodabljanje vojaške opreme ob približevanju severnoatlantski vojaški zvezi NATO.

Omeniti pa je potrebno še eno "eksotično posebnost" slovenskega državnega proračuna: v preteklih letih se je zaradi finančnih neusklajenosti knjigovodsko (na strani porabe) skrajšalo proračunsko leto z 12 na 11 mesecev in prej ali slej bo potrebno podobno storiti tudi na prihodkovni strani. S tako eksotiko seveda ne smemo niti pomisliti na Evropo. Načrt ministra Ropa je, da naj bi imelo torej leto 2002 pri prihodkih le enajst mesecev, kar pomeni, da bi januar 2003 s svojimi prihodki ponovno "pripadal" proračunskemu letu 2003. Pri tem ne gre za majhna sredstva: več kot 100 milijard tolarjev, kar je približno toliko, kot je sedaj država zadolžena za tekoči proračunski primanjkljaj. • **Š. Žargi**

STRANKARSKE NOVICE

ZLSD

Razčistiti do konca

Ljubljana, 23. avgusta - Kot smo najavili že v torek, se je v Ljubljani sestal kolegij predsednika ZLSD in obravnaval afero z očitanim nezakonitim financiranjem predvolilnih priprav te stranke iz Westminstrske fundacije, britanske Laburistične stranke in Kalandrovega društva. Na novinarski konferenci je predsednik ZLSD **Borut Pahor** predstavil odločitev stranke, da ta problem do konca razčistijo, pri čemer vztrajajo pri dejstvo, da stranka denarja iz tujine ni dobila. Novo je le to, da je za denar prosilo Kalandrovo društvo, ZLSD pa je odobritev preko Laburistične stranke priporočila. Stranka se je v lanskem volilnem letu zadolžila za 30 milijonov tolarjev, pri čemer si je pri Kalandrovem društvu izposodila 3,6 milijona tolarjev. Na spornih delavnicah Kaladrovega društva je (brezplačno) sodelovalo 350 udeležencev, med njimi člani Mladega foruma ZLSD, ženskega foruma ter gostje iz Nizozemske in Laburistične stranke. Za zakon, ki prepoveduje tudi takšno obliko medstrankarskega sodelovanja je Pahor ocenil, da ni življenjski.

NSi

Interventni zakon za letošnjo sušo

Ljubljana, 23. avgusta - Na izredni seji odbora državnega zbora za kmetijstvo, gozdarstvo in prehrano, ki bo v torek na kmetijskem sejmu v Gornji Radgoni, bo stranka Nova Slovenija zahtevala sprejem interventnega zakona za odpravo posledic letošnje suše in pripravo programa dolgoročnega reševanja te problematike. Poslanec NSi **Alojz Skok** je tudi povedal, da bodo odločno zahtevali takojšnjo izvršitev zakona o odpravi posledic lanske suše, saj je ostalo neizplačanih 3,4 milijarde tolarjev. Prelaganje odgovornosti za to med ministri za okolje in prostor; za kmetijstvo, gozdarstvo in prehrano ter finance je skrajno neresno in neodgovorno, letošnja suša pa že meji na nacionalno katastrofo, ki utegne biti pogubna za slovensko kmetijstvo. Poleg tega nenehno padajo cene kmetijskih pridelkov, cene reprodukcijskih materialov pa rastejo. Nevzdržno je, da kmet dobi za 3 kilograme pšenice le toliko, da kupi eno žemljico, je slikovito ponazoril položaj poslanec Skok.

SLS SKD

Odlaganje izplačil je nedopustno

Ljubljana, 23. avgusta - Predsednik SLS SKD - Slovenske ljudske stranke **Franci But** je na redni tiskovni konferenci te stranke opozoril na problem neizplačanih nadomestil škode po lanski suši, o čemer je bil sprejet v državnem zboru poseben zakon. Po njegovem mnenju nosi za neizvajanje zakona odgovornost celotna vlada, če v rezervah ni za to predvidenih zadostnih sredstev, morajo prav vlada te zagotoviti po načelu medresorske solidarnosti. To pomeni, da naj bi vsa ministrstva prispevala po del sredstev v ta namen. Na novinarski konferenci te stranke pa so spregovorili tudi o slovenskem vključevanju v NATO, ki je že ves avgust predmet vse hujših polemik. V SLS SKD so prepričani, da mora ta vključitev ostati slovenska prednostna naloga, saj si bomo le tako zagotovili razmere za nemoten družbeni in gospodarski razvoj ter varnost. Omenili so tudi možnost gospodarske oz. finančne koristi in potrdili, da bo stranka vsekakor podprla vključevanje in pred morebitnim referendumom tudi prepričevala v tej smeri. • **Novice povzel: S. Ž.**

GORENJSKI GLAS
Ustanovitelj in izdajatelj:
GORENJSKI GLAS, d.o.o.
KRANJ

Uredniška politika: neodvisni nestrankarski politično-informativni poltednik s poudarkom na dogajanjih na Gorenjskem / **Direktor:** Marko Valjavec / **Odgovorna urednica:** Marija Volčjak / **Novinarji in urednik:** Igor Kavčič, Helena Jelovčan, Jože Košnjek, Urša Peternel, Stojan Saje, Darinka Sedej, Vilma Stanovnik, Cveto Zaplotnik, Danica Zavrl-Žlebir, Andrej Žalar, Štefan Žargi / **Lektorirnje:** Marjeta Vozlič / **Fotografija:** Tina Dokl / **Prelom in tisk:** Media Art, Kranj / **Tisk:** DELO - TCR, Tisk časopisov in revij, d.d., Ljubljana / **Uredništvo, naročnine, oglasno trženje: Zoisova 1, Kranj, telefon: 04/201-42-00, telefax: 04/201-42-13 / E-mail: info@g-glas.si** (Mali oglasi telefon: **04/201-42-47** sprejemamo neprekinjeno 24 ur dnevno na avtomatskem odzivniku; uradne ure: vsak dan od 7. do 15. ure, sreda do 17. ure / Časopis izhaja ob torkih in petkih. Naročnine: trimesečni obračun - individualni naročniki (fizične osebe - občani) imajo 20 % popust. Naročnina se upošteva od tekoče številke časopisa do PISNEGA preklica; odpovedi veljajo od začetka naslednjega obračunskega obdobja. Za tujino: letna naročnina 150 DEM. Oglasne storitve: po ceniku. DDV po stopnji 8 % v ceni časopisa / **CENA IZVODA:** 150 SIT (13 HRK za prodajo na Hrvaškem).

Zapornice v alpskih dolinah so odraz balkanske kulture, saj jih po drugih državah sploh nimajo

Policist: "Krave pa res ne morem zaslišati"

Neznosen promet v alpskih dolinah omejujejo zapornice, ki pa so nezakonite, saj se po naših zakonih ne na državnih in ne na občinskih cestah ne sme omejevati prometa. Zapornica stoji celo od Aljaževa doma do Luknje, čeprav se še nikoli in nikdar nihče ni mogel peljati do Luknje. Na okrogli mizi je vsiljivost prometa v Alpah najbolje ponazoril Janez Korošec iz Bohinja, ki je povedal, kako se je krava borila za svoj življenjski prostor: butnila je v avto, vsiljivec pa je klical policijo, češ, naj zasliši obe strani...

Mojstrana, 24. avgusta - Ko je občina Kranjska Gora leta 1997 podpisala alpsko konvencijo in postala članica združenja alpskih občin, se je po zgledu alpskih držav začela zavzemati tudi za ohranitev alpskega območja, predvsem pa za ureditev prometa ob vedno bolj množičnem turističnem obisku. Odločila se je za postopno zapiranje triglavskih dolin, za plačevanje ekološke takse na gorskem prelazu Vršič in za zapornico v Tamarju, v osrednjem delu Triglavskega narodnega parka.

Z občino Bovec, Triglavskim narodnim parkom in razvojno zadrugo Dovje občina ureja mirujoči promet na Vršiču, pobira ekološki prispevek in subvencionira avtobusni prevoz. Vendar pa ima probleme, kajti cesta čez Vršič sodi v državno pristojnost Direkcije Republike Slovenije za ceste, občine pa lahko urejajo samo mirujoči promet in parkirišča, ki so v občinski lasti. Tudi z uvedbo javnega prevoza se obremenitve Vršiča z osebnimi vozili niso zmanjšale, razen tega pa se upravljalec ceste ne odziva za urejanje prelaza.

Občina je zaprla tudi cesto v Tamar in pred zapornico uvedla poseben režim, kdaj se zapornica odpre in zapre. Upravljalec zapornice je bil v preteklih letih Zavod Planica, ki je dobil koncesijo, zdaj pa to ureja občinska redarska služba. Najemnik planinskega doma v Tamarju si je prizadeval, da bi dobil koncesijo za postavitev kioska in prevoza, vendar zaradi lastniških razmerij v Planici (odkup zemljišča) ni uspel.

Udeleženci okrogle mize v Vratih.

Ne nazadnje je občina postavila zapornico tudi v Vratih, tik pred Aljaževim domom in s tem prostor okoli doma ubranila pred osebnimi avtomobili. Nikjer - razen na Vršiču, kjer je parkirnina ekološka taksa, ki se vrača v ureditev prelaza - ne pobira parkirnine.

Invalidi v Tamar ne morejo

Občina Kranjska Gora oziroma Planinsko društvo Dovje - Mojstrana je bilo pobudnik okrogle mize o zapiranju triglavski dolin za promet. Okrogle mize v Vratih, ki je bila minuli ponedeljek, so se udeležili številni predstavniki gorenjskih občin in institucij, prišli so tudi predstavniki Direkcije za ceste RS in ministrstva za okolje in prostor. Okrogla miza tako ni izzvenela v praznih besedah in besedičenjih o nujnosti ureditve prometa, ampak v konkretnih posledicah zapor. Udeleženci okrogle mize so v zelo živahni razpravi naravnost povedali, kaj si mislijo o ureditvi prometa v vedno bolj množično obiskanih alpskih dolinah.

Nedvomno si domačini upravičeno želijo, je menil **Miro Eržen,** predsednik Planinskega društva Dovje - Mojstrana, da bi promet uredili tako, da bi od obiska imelo koristi tudi domače prebivalstvo. Ko ali če bi se postavila v Mojstrani pred vhodom v dolino Vrat zapornica, bi se moral smiselno urediti prometni režim in urediti ostala infrastruktura.

Predstavnik **društva paraplegikov** Slovenije je ostro protestiral proti zapornici v Tamarju, saj je očitno, da za gibalno ovirane v Tamar ni nobenega prevoza. Tamar je za invalide zaprt, kar pomeni nevzdržno diskriminacijo in posledično vodi v sklep, da je zapornica premalo premišljeno dejanje.

Takoj se je oglasil **Vladimir Miketič,** oskrbnik koče v Tamarju, ki zaradi "rampe" v Planici že nekaj časa zaman protestira. Cesta v Tamar se pozimi ne posipa in ne pluži več, ni vzdrževana, planinci, ki pridejo v Tamar zgodaj zjutraj in se, denimo, ob 16. uri vračajo, pa morajo čakati do 18. ure, da se zapornica spet odpre.

Rampa je razžagana, povožena, obvožena

Kranjskogorski svetnik **Jože Zupančič** je opozoril, da je v alpskih dolinah zbirališče pitne vode, zato bi morali paziti tudi na to. Predstavnica Direkcije za ceste pa je vsem navzočim povedala, da se po zakonodaji alpskih dolin ne sme zapreti. Lahko, če se spremeni zakonodaja in lahko, če se ceste prekategorizirajo v občinske, a potem pade breme vzdrževanja na občino in ne na državo. Na javni cesti pa se prometa nikakor ne sme omejevati, navsezadnje tudi na občinski ne.

Problem nam ne sme prerasti čez glavo, država mora fazno in smiselno pomagati pri omejevanju prometa v Alpah, saj raziskave o onesnaženosti zraka že kažejo večje odstotke onesnaženosti - menijo v ministrstvu za okolje in prostor in si prizadevajo skupaj s Triglavskim narodnim parkom poiskati najbolj ustrezne rešitve.

Minuli ponedeljek je Planinsko društvo Dovje - Mojstrana v Šlajmarjevem domu v Vratih pripravilo odlično obiskano okroglo mizo o zapiranju triglavski dolin za promet...

Kranjskogorski svetnik **Jure Žerjav** je odločen, da se cest v doline ne sme zapirati. Kdor onesnažuje, pa naj plača. Ljudje se bodo ustrezno obnašali le v primeru, če bodo tudi plačali, kar je izkušnja vseh evropskih držav. Mimogrede pa je predstavnike Triglavskega parka tudi vprašal, kakšno je njihovo mnenje ob dejstvu, da se samo z gorenjske strani na vršiško cesto pozimi nasuje 300 ton soli.

Evgenija Korošec iz Bohinja je dejala, da imajo v Bohinju z zaporami še večje probleme kot Kranjska Gora. Občina Bohinj ima 67 odstotkov površine v Triglavskem narodnem parku in je tako izredno vezana na naravovarstvene zakone. Prihaja do stalnih konfliktov, saj zakon preprečuje zdaj to zdaj ono. Vsekakor bi se morali ravnati tako, da so tudi lokalni interesi nacionalni oziroma državni.

Sodnik in domačin **Miha Kersnik** ni varčeval z ostrimi protesti proti zapornicam, "rampam", ki zdaj stojijo vsepovsod. Po njegovem mnenju se pozablja na domače ljudi. Spraševal je, le kaj so s temi rampami sploh dosegli? Čemu služi zapornica, denimo, v Belci, komu služijo zapornice na Mežakli? V Belci je zapornica enkrat prežagana, drugič povožena, tretjič obvožena. Le zakaj se ljudem niti tega ne pove, da je? Nihče pa se ne zanima za to, v kakšnem stanju je cesta v Vrata, nikogar ne zanima, če se bo s Črlovca spet usulo kamenje, SCT odvaža iz Vrat gramoz - koliko se za odškodnino vrača nazaj v dolino? Nič. Le zakaj se ne asfaltira cesta v Vrata? In kdaj že bi se lahko asfaltirala cesta v Radovno! Triglavski park ima same prepovedi, kar razlaga za ohranjanje naravne dediščine - po njegovem mnenju to ni ohranjanje, ampak zaustavljanje...

Krave pa res ne morem zaslišati...

"Če bomo v gorskem svetu hoteli preživeti, bomo naravo morali ohraniti," je dejal **Milan Kocjan,** župan Jezerskega. **"Jezersko je poleti zelo oblegano, vsepovsod je ogromno avtomobilov. V vseh alpskih dolinah se to plača. Če rečeš obiskovalcem, da se to mora plačati, pa je vik in krik. Kako bi izgledalo, če bi jaz prišel v Ljubljano in dejal, da sem župan Jezerskega in parkirnine v Ljubljani ne bom plačal?"**

France Voga, predsednik Turističnega društva Dovje - Mojstrana in lastnik dobro obiskanega kampa Kamne, je med drugim dejal, da bi se morali pogovarjati o ureditvi prometa v Vrata, ne pa o zapornici, ki je povsem neživljenjska.

Direktor Triglavskega narodnega parka **Janez Bizjak** je bil mnenja, da ne gre za zapiranje, ampak za omejevanje prometa, saj ni treba, da se čisto vsak pripelje do koče. Interes vseh je, da se ohranja naravna dediščina, a ne z rampami, ki so odraz balkanske kulture, saj nikjer po svetu ni ramp. Povsod zadošča le tabla in nihče niti ne pomisli, da bi se ravnal kako drugače, kot je zahtevano, ali da bi kaj odstranil!

Kako se s temi rampami pretirava, pove podatek, da je od Aljaževega doma do Luknje tudi rampa! Le kdo se je že kdaj z avtom peljal od Aljaževega doma na Luknjo?!?

Kako neznosen postaja promet v Alpah in množičnost v gorah, je ponazoril tudi predsednik Planinske zveze Slovenije **Franci Ekar.** Zaradi spremembe klime so gore oblegane 365 dni v letu, zato bo treba množičnost omejiti. Pomemben je tudi vzgojni in socialni vidik ter odnos do narave. Zdaj se premožni že s helikopterjem vozijo na Kredarico na kavo.

Najbolj iskrivo pa je neznosni promet in množični obisk v alpskih dolinah in na planotah ponazoril **Janez Korošec** iz Bohinja, ki je povedal, da ima pokljuška planota 200 vikendov. Tam ni jase, ki ne bi bila parkirišče, prostor za gorilnike, žare in piknike. A Pokljuka, ki ima vedno bolj žive planine in ima 500 do 600 krav, ne najde sožitja z obiskovalci, saj jih je preveč, ustrezne infrastrukture omejevanja pa ni.

Krave so kajpak tudi na pokljuški cesti, za njimi pa hupajo kolone avtomobilov. Eden izmed voznikov je bil še posebej vsiljiv in je hupal za kravo, ki ni in ni šla s ceste. Tudi kravi je bilo dovolj in je v tem boju za svoj življenjski prostor butnila v havbo voznika. Ta je ves razkačen klical policijo, češ naj pride in napravi obojestranski zapisnik o škodi. Policistu sta krava in voznik zrasla čez glavo in se je logično uprl: "Posluš'te! Krave pa res ne morem zaslišati..."

• **D. Sedej, foto: Tina Dokl**

GORENJSKA OD TORKA DO PETKA

AMZS

Delavci AMZS so od torka do danes po gorenjskih cestah opravili 24 intervencij. Od tega so odpeljali 20 nevoznih vozil, 4-krat pa so njihovi mehaniki nudili pomoč ob manjših okvarah vozil na krajih, kjer je do njih prišlo.

GASILCI

Kranjski gasilci so pomagali lastniku stanovanja, v katerem je počil ventil radiatorja, pri pobiranju vode. Iz Jezerske ceste so jih obvestili, da gori v kleti stanovanjske hiše. Požara pa ni bilo, kajti pri centralni napeljavi je popustil ventil za vodo, tako da je izpuhtela vsa para. Pri prometni nesreči, ki se je zgodila na cesti Mlaka - Tenetiše so nudili pomoč ponesrečencu, pravtako tudi v prometni nesreči, ki se je zgodila v Naklem, kjer so tudi sanirali cestišče. Na Bledu v Zaki so nazaj na cesto postavili osebno vozilo. V bližini OŠ Kokrica so pogasili zabojnik za smeti. Dvakrat so pohiteli še v Iskraemeco, kjer se je sprožil požarni alarm. Obvestili so jih tudi, da gori zabojnik za smeti na C. 1. maja. Vendar pa je bilo sporočilo nepopolno, saj je gorelo na Jesenicah in ne v Kranju.

Jeseniški gasilci so v času od torka do danes pogasili požar palet na cesti 1. maja, enkrat so črpali vodo na Titovi 4, enkrat pomagali pri prometni nesreči, ki se je pripetila na Jesenicah. Opravili so tudi en prevoz z rešilnim vozilom za Železarno. Trikrat so opravili požarnovarnostno spremstvo pri požarno nevarnem delu. V Jeklarni so merili prisotnost CO plina. Enkrat so pomagali tudi z hidravlično lestvijo pri delu na višini. Skozi predor Karavanke pa so opravili devet spremstev nevarnih snovi.

NOVOROJENČKI

V dneh od torka do danes smo Gorenjci dobili 8 novih prebivalcev. Od tega v Kranju 6 in 2 na Jesenicah.

V kranjski porodnišnici se je od torka do danes rodilo 6 otrok. Od tega 2 deklici in 4 dečki. Najlažji deček je pri prvem tehtanju tehtal 3.130 gramov. Najtežja pa je bila deklica s 4.250 grami.

V jeseniški porodnišnici sta na svet prijokala ena deklica in en deček. Najlažja je bila deklica, ki je tehtala 3.400 gramov, najtežjemu dečku pa se je kazalec na tehnici ustavil pri 3.610 gramih.

URGENCA

V Splošni bolnišnici Jesenice so na internem oddelku urgentno pomagali 49 bolnikom, na kirurgiji so imeli ljudi, ki so potrebovali zdravniško pomoč, 185, na pediatriji pa je nujno pomoč potrebovalo 19 otrok.

SALON OKVIRJEV GABI KRANJ
OKVIRJANJE SLIK
Vodopivčeva 3, 4000 KRANJ
(Mohorjev klanec)
tel.: (04) 23-64-970
delovni čas:
vsak dan: 9-12 in 15-19 ure
sobota: 8-12 ure

Streho na Prešernovi šoli popravljajo

Kranj, 24. avgusta - Do začetka novega šolskega leta bo obnovljen pretežni del ravne strehe na osnovni šoli Franceta Prešerna. Za izvajalca del je Mestna občina Kranj izbrala mojstra Kepica iz Lahovč, ki bo poskrbel za vodno pa tudi boljšo toplotno izolacijo in odvodnjavanje na doslej rešetasti strehi. Obnova bo občino stala okrog 40 milijonov tolarjev, pomeni pa šele prvo fazo korenitejšega gradbenega posega v to šolo. Prihodnje leto bo namreč občina del strehe dala nadzidati. V nadzidek se bo potem preselilo vodstvo šole z administracijo, zbornico in drugimi službami, prostor v pritličju, ki ga le-ta zdaj zasedajo, pa bo namenjen učencem. Pridobili bodo tri dodatne učilnice, ukinili kletne in tako ustvarili pogoje za prehod v devetletko. Projekte je mestna občina že naročila, celotna investicija pa je ocenjena na 110 milijonov tolarjev.

Trenutno v Prešernovi šoli obnavljajo tudi kanalizacijo, stranišča in pod v telovadnici. • **H. J., foto: G. Kavčič**

V Gozd še vozijo vodo

Tržič, 24. avgusta - Letošnje sušno poletje je pri oskrbi s pitno vodo v tržiški občini spet najbolj prizadelo prebivalce naselja Gozd pod Kriško goro. Tja že od 9. avgusta dalje dovažajo vodo poklicni gasilci iz Kranja. Zbiralnik za 50 tisoč litrov vode morajo napolniti trikrat na teden, da vode ne zmanjka. Ob sušnih poletjih porabijo za prevoze vode v to vas ponavadi okrog 3 milijone tolarjev.

"Dotok vode za naselje Zgornje Veterno se je izboljšal. Zaenkrat tudi ni problemov pri oskrbi s pitno vodo v mestu in drugih večjih krajih v tržiški občini," je povedal direktor Komunalnega podjetja Tržič **Jurij Peternelj.** Kot je še ugotovil, je v njihovih zajetjih glede na dolgotrajno sušo vode razmeroma dovolj. K temu so pripomogle tudi nekatere letošnje naložbe, za katere so porabili približno 16 milijonov tolarjev. Zajetja Žegnani studenec in tamkajšnja razbremenilnika so morali obnoviti zaradi poškodb po neurjih, zajetje Črni gozd pa so tudi ogradili. • **S. Saje**

Poklicni gasilci iz Kranja skrbijo, da v Gozdu ne zmanjka vode. • Foto: Tina Dokl

Nov turistični prospekt širšega škofjeloškega območja

Škofja Loka, 23. avgusta - Čeprav z velikimi turističnimi ambicijami tisočletnega mesta ob sotočju Sor in širše okolice, se je to območje zadnji dve leti znašlo praktično brez predstavitvenega turističnega prospekta. Prav priprava novega je bila prva in najpomembnejša naloga novoustanovljene lokalne turistične organizacije - Zavoda za pospeševanje turizma Blegoš. Po nekajmesečnih zelo skrbnih pripravah je nov prospekt Škofje Loke, Selške in Poljanske doline v začetku avgusta zagledal luč sveta. Izredno bogat, na 36 straneh, z izbranim tekstom in fotografijami, ponuja osnovne informacije o širšem škofjeloškem območju. Opozarja na znamenitosti, možnosti in povsem konkretno ponudbo skozi vse leto. Skupna naklada je 22 tisoč izvodov, od tega 10 tisoč v slovenskem jeziku, po 5 tisoč v angleškem in nemškem ter 2 tisoč v italijanskem. Delo na promocijskem gradivo s tem seveda ni končano: ta predstavitveni prospekt bodo dopolnjevali že obstoječi in novi lokalni prospekti in vrsta tematskih po posameznih zvrsteh ponudbe. • **Š. Ž.**

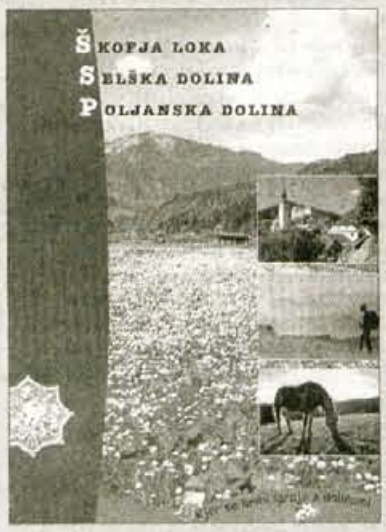

Na Jezerski cesti grobi asfalt

20. september ostaja kljub uvodnim težavam predvideni datum dokončanja rekonstrukcije Jezerske ceste na Primskovem. Jutri v celoti grobo asfaltirana.

Kranj, 24. avgusta - Še slab mesec dni manjka do 20. septembra, ko naj bi bila 1540 metrov dolga občinska Jezerska cesta od križišča s C. Staneta Žagarja "pri Jaku" do nadvoza prek avtomobilske ceste v Gorenjah obnovljena, z dodanimi pločniki in javno razsvetljavo varnejša in sploh lepša. Dela bodo mestno občino Kranj po izvajalski pogodbi s Cestnim podjetjem Kranj stala 230,6 milijona tolarjev.

Pogodbo sta kranjski župan Mohor Bogataj in direktor Cestnega podjetja Kranj, ki je bilo izbrano kot najugodnejši ponudnik, Janez Gradišar podpisala 20. decembra lani. Datum začetka del, 20. januar, se je zaradi pritožb na gradbeno dovoljenje zavlekel za približno dva tedna, kljub temu pa Slavko Mestek iz Cestnega podjetja zagotavlja, da bodo predvideni datum dokončanja obnove, 20. september, skušali obdržati.

Jezerska cesta je v bistvu že zgrajena, jutri bodo položili grobi asfalt še na zadnjem manjkajočem odseku, potem pride na vrsto še fini asfalt na pločnikih in vozišču, nekaj dela je tudi še z javno razsvetljavo pa z gradnjo betonskih ograj pred hišami ob cesti.

Cestno podjetje Kranj si je za izvajalskega partnerja izbralo ljubljansko podjetje SCT, ki je prevzelo približno tretjino Jezerske ceste, in sicer od nadvoza prek avtomobilske ceste v Gorenjah proti Kranju. Podjetje Vigred z Milj pa je kot podizvajalec prevzel gradnjo javne razsvetljave. Razen same ceste je pomembna tudi gradnja komunalne infrastrukture pod njo oziroma ob njej, ki se financira iz drugih virov. Za Primskovljane sta pomembna zlasti plinovodno in kanalizacijsko omrežje, ki bo s centralno mestno čistilno napravo v Zarici povezala tudi Britof z Oljarico. Novo oziroma obnovljeno pa je tudi vodovodno, električno, telefonsko in televizijsko kabelsko omrežje. • **H. J., foto: G.K.**

Pomanjkanje vode in njena kvaliteta

V Žirovnici prepoved zalivanja vrtov

V Kranjski Gori vodo iz zajetja Jurež redno klorirajo in iščejo nove vodovodne izvire, na Jesenicah ni problemov, v Žirovnici pa na višje ležečih predelih poleti redno zmanjka vode. Prepoved zalivanja vrtov in pranja avtomobilov velja za vso občino Žirovnica.

Jesenice, Kranjska Gora, Žirovnica, 24. avgusta - Dolgotrajna vročina in pomanjkanje padavin pri vodovodni oskrbi občani jeseniške občine še ne občutijo, prav tako ne občani Kranjske gore, medtem ko v Žirovnici že nekaj časa velja prepoved zalivanja vrtov in pranje avtomobilov.

Na jeseniškem Vodovodu pravijo, da tudi ob dolgotrajnih vročinah in pomanjkanju padavin ne bo prišlo do pomanjkanja pitne vode, saj sta zajetji Peričnik in Završnica, iz katerih se oskrbujejo Jesenice z okolico, dovolj obilni. Ob suši prihaja do večje porabe vode, saj ljudje zalivajo vrtove, vendar kljub vsemu pomanjkanja ne bo.

Voda, ki priteče iz Peričnika in Završnice, je dovolj kvalitetna. Tako kažejo analize vzorcev vode, ki jo mesečno pošiljajo v analizo. Na Vodovodu celo pravijo, da bi bili obe vodi primerni za ustekleničenje, tako dobri sta. Vsekakor bolj kot marsikatera ustekleničena voda, ki se prodaja v trgovinah.

Jeseniški Vodovod pa skrbi tudi za vodovodni sistem v žirovniški občini, kjer pa poleti na višje ležečih predelih vedno zmanjka vode in občani prosijo za pomoč. Zdaj po vsej žirovniški občini velja prepoved zalivanja vrtov in pranja avtomobilov, kajti bojijo se, da bi vode zares zmanjkalo. Občina Žirovnica si skupaj z jeseniškim Vodovodom že nekaj časa prednostno prizadeva, da bi zgradili nov vodovodni sistem iz Završnice, kjer je vode dovolj. Sedanje cevi so premajhne in preveč zastarele, da bi bila oskrba z vodo nemotena. Iz Rebra bi tako potegnili novo vodovodno omrežje do Zabreznice z novimi povezavami, vendar imajo težave z zemljišči in ne najdejo skupnega jezika z agrarno skupnostjo Smokuč - Rodine.

Če ponekod v kranjskogorski občini v minulem obdobju ni bilo vode, je ni bilo zaradi popravil vodovodnega omrežja, ne pa zato, ker bi v vodohramih vode zmanjkalo. Na Komunali Kranjska Gora pravijo, da se dolgotrajno obdobje brez padavin rahlo že pozna, saj dotoki usahnejo, vendar nikakor ni pričakovati, da bi pitne vode zmanjkalo. Kranjska Gora se oskrbuje iz zajetja Jurež nad Srednjim vrhom, iz Zagmajnice, Loga in iz železniškega zajetja. Že nekaj časa si s strokovnjaki prizadevajo, da bi našli en sam vir oziroma zajetje, saj bi tako pridobili večjo količino vode. Kranjska Gora se je povečala, večje so transportne poti, vodovodno omrežje iz enega zajetja pa se tudi bolj racionalno in z manj stroški vzdržuje.

Voda iz vaških vodovodov se ne plačuje, voda se tudi ne pregleduje. - Foto: D. Sedej

Voda iz Jureža nad Srednjim vrhom se z avtomatsko nastavitvijo klorira, še posebej ob nalivih in v zimskem času, poleti pa le minimalno. To sicer ne pomeni, da je voda slaba, saj jo redno oddajajo v analizo, vendar je po svoje kar žalostno, da se mora pitna voda v takem naravnem okolju, v katerem leži Kranjska Gora, tako rekoč na izviru Save in drugih potokov, klorirati.

V kranjskogorski občini je en večji vaški vodovod, na Dovjem in več manjših, iz katerih se oskrbujejo predvsem planinske postojanke. Za vaški vodovod na Dovjem skrbijo krajani sami, ga upravljajo in vzdržujejo in Komunali Kranjska Gora ne plačujejo vodovodnih prispevkov. Zato Komunala tudi ne opravlja nobenih analiz tega vodovoda in o kvaliteti vode nima podatkov.

• **D. Sedej**

Odkod potem luknje?

Na Direkciji za ceste trdijo, da so v zadnjih šestih letih v bohinjske ceste vložili več kot 1,4 milijarde tolarjev, od tega 789 milijonov za naložbe, ostalo pa za vzdrževanje.

Bohinj - V Bohinju so ob nedavnem protestu proti ignoranci države, ko so vsem obiskovalcem omogočili brezplačno parkiranje, opozorili tudi na problem katastrofalno slabih cest v občini. Na trditve Bohinjcev, češ da država ne poskrbi niti za krpanje udarnih jam in obnove talne signalizacije, kaj šele za osnovna popravila in vzdrževanje, so se zdaj odzvali v Direkciji za ceste.

Trditve župana Franca Kramarja označujejo za "zavajajoče in nepopolne" in trdijo, da je ministrstvo za promet oziroma Direkcija za ceste, ki upravlja in vzdržuje državno cestno omrežje, v zadnjih štirih letih "sorazmerno intenzivno vlagalo v posodabljanje državnih cest v občini Bohinj". Kot pojasnjuje **Tanja Barašin,** predstavnica za odnose z javnostmi na Direkciji za ceste, so v tem obdobju sanirali most v Stari Fužini in rekonstruirali most čez Savo v Mokrem Logu, zgradili nov objekt v Laškem Rovtu in popravili propusta v Bohinjski Češnjici in Stari Fužini. Tudi na cestah - v državni lasti jih je 73,6 kilometra - so po podatkih Barašinove opravili več posegov. Preplastili so šest kilometrov med Sotesko in Bohinjsko Bistrico ter Jereko in Staro Fužino, rekonstruirali tri kilometre ceste med Bohinjsko Bistrico in Kamnjem ter modernizirali cesto Zlatorog - Savica. Postopoma posodabljajo tudi cesto Mrzli Studenec - Koprivnik, končuje pa se modernizacija ceste Vresje - Sorica. Kot pravi Barašinova, so v zadnjih šestih letih v bohinjske ceste vložili več kot 1,4 milijarde tolarjev, od tega 789 milijonov za naložbe, ostalo pa za vzdrževanje. Tako je država povprečno letno namenila 237 milijonov tolarjev oziroma 1,3 odstotka vseh vlaganj v državno cestno mrežo.

Na očitek župana, da Direkcija ni dovolila, da bi občina sama preplastila most čez Savo Bohinjko pred bencinskim servisom v Bohinjski Bistrici, pa Barašinova odgovarja, da občina pač ne more svojevoljno posegati v državno cesto mrežo. Direkcija je s tem preprečila neracionalno porabo občinskih sredstev, trdi Barašinova. **"Krpanje mostu, ki ga je zahteval župan, je nestrokoven in neprimeren ukrep, saj je most potreben temeljite prenove. Projekt rekonstrukcije je bil izdelan v maju, sanacija mostu pa je predvidena v prihodnjem letu,"** pravi Barašinova. Prihodnje leto načrtujejo tudi sanacijo podpornih konstrukcij skozi Korita (gre za najbolj nevarne odseke ceste, ki jo je odneslo deževje), v izdelavi pa sta tudi projekt rekonstrukcije mostu čez Ribnico v Srednji vasi ter idejni projekt ureditve Jelovške ceste v Bohinjski Bistrici, kjer je predvidena tudi izgradnja pločnikov in javne razsvetljave, še pojasnjujejo v Direkciji za ceste. Kdo ima torej v vsej zgodbi prav? Država, ki trdi, da v bohinjske ceste veliko vlaga, ali občina, ki jo skrbi za varnost občanov in turistov, ki se po cestah vozijo vsakodnevno? Kdor se je že peljal po bohinjskih cestah, tistemu je odgovor jasen...

• **Urša Peternel**

Brez elektrike, vode in telefona

Ana Likar, Jelenovška po domače, je pred enim mesecem praznovala že svoj 90. rojstni dan. Živi povsem na samem, v Nove Oselici, hišna številka je Trebija 16. Povedala nam je, da je to zadnja hiša, ki spada pod Trebijo.

Trebija - Ana Likar se je v to hišo preselila leta 1940 skupaj z možem, ko sta hišo kupila, prej pa sta živela v Čabračah. Zelo rada se spominja moža, ki pa je žal že umrl. Zanimivo je, da Ana Likar živi na tako odročnem delu, v hiši nima ne elektrike ne vode ne telefona. Za vodo sicer upa, da ji jo bodo napeljali še letos, vendar je vse skupaj povezano z velikimi stroški.

Imela je deset otrok, ki danes lepo skrbijo za njo. Ima že 24 vnukov in pravnukov, morda še koga več, pa niti ne ve dobro. Otroci jo večkrat obiščejo, ji vse pripravijo in pripeljejo kar rabi. Od vseh elektronskih naprav, brez katerih si danes marsikdo ne more predstavljati življenja, ima samo radio na baterije. Ana Likar ima le malo pokojnino po možu, ki pa je imel le 15 let delovne dobe, razen tega pa dobi še zdravstveni dodatek. "Tako ali tako nisem navajena na udobno življenje, tako da kar zmorem. Skromno živim, v veliko veselje pa so mi obiski raznih ljudi, ki pridejo tod mimo. Tako mi ni dolgčas."

Kako poskrbite za vse skupaj? "Perem sama, le rjuhe in večje stvari vzame snaha in mi jih uredi. Sicer slabo vidim in slišim, pa tudi noga me boli. Pred leti sem si jo zlomila, pa so jo narobe "uštimali". Sedaj me vseskozi boli, saj nisem pristala na novo operacijo, ko bi mi še enkrat polomili kost," je povedala. Zaupajte nam še recept za tako visoko starost? "Slabega nočem govoriti, dobrega pa imam tako ali tako malo. Veliko sem delala, veliko kosila in gnoj vozila. Jedla pa sem le navadno hrano, največ krompir in koruzni kruh. No, danes pa živim predvsem od čaja in kruha," je še povedala Ana Likar.

• **B. Bogataj, foto: Tina Dokl**

Ana Likar

Na Blejski Dobravi praznujejo

Blejska Dobrava, 24. avgusta - V krajevni skupnosti Blejska Dobrava ob koncu tedna praznujejo svoj krajevni praznik. Osrednja prireditev v počastitev krajevnega praznika bo v soboto, 25. avgusta, ob 16. uri, ko bo najprej promenadni nastop pihalnega orkestra občin Jesenice - Kranjska Gora, ob 17. uri pa prireditev v dvorani gasilskega doma. Nastopil bo pevski zbor Vintgar, predstavili bodo krajana s Kočne Pavla Jamnika in njegove dosežke, Antona Arha in njegove dosežke ter Franca Medja in njegove dosežke. Nastopili bodo tudi učenci osnovne in gojenci glasbene šole, podelili pa bodo tudi priznanja krajevne skupnosti. • **D.S.**

Planinski konec tedna

Radovljica - Zadnji konec tedna v avgustu bo v Radovljici planinsko oziroma pohodniško obarvan. V okviru tradicionalnih dnevov večno mladih fantov bo nocoj od 20. do 2. ure zjutraj pred hotelom Grajski dvor v Radovljici planinski ples s srečelovom, ki ga pripravlja Planinsko društvo Radovljica.

Jutri, v soboto, ob 6. uri se bodo člani rekreacijskega kluba "Večno mladih fantov" s parkirišča pri Bistroju Perc v Radovljici podali na Stol. Do Valvasorjevega doma na štirih kolesih in naprej peš. Ob 11. uri bo pohodnikom na Stolu zaigrala glasbena skupina Bid Bang iz Radovljice, ob 15. uri pa se bodo že nazaj v Radovljici na skupnem kosilu pod šotorom pred hotelom Grajski dvor. Ob 16.30 se bo začela povorka po ulicah Radovljice (Kajuhovi, Cankarjevi in Gorenjski). Na čelu bo praporščak nesel klubski prapor, sledili mu bodo udeleženci pohoda, štirje pihalni orkestri (poleg domačega iz Lesc še trije povabljeni), folklorna skupina Bohinjski fantje, planinci, mažoretke, konjeniki, kočija, "oldtajmer" in motoristi. Ob 18. uri bo pred hotelom Grajski dvor koncert štirih pihalnih orkestrov s folklorno skupino Bohinjski fantje. Veselo bo do jutranjih ur in tudi ognjemet ne bo manjkal - ob 23. uri. • **U. P.**

Enoletni Jakob osvojil Jakoba

Najmlajši udeleženec družinskega pohoda na Sv. Jakoba nad Preddvorom je bil enoletni Jakob Hajtnik, najštevilnejša pa šestčlanska družina Lokatelj.

Preddvor - Turistično društvo Preddvor je minulo nedeljo pripravilo že 13. družinski pohod na Sveti Jakob nad Preddvorom. Da je to res priljubljena prireditev, dokazuje veliko število pohodnikov, ki so se pohoda udeležili že večkrat.

Najmlajši pohodnik je bil tokrat **Jakob Hajtnik** iz Kamnika, ki je 5. avgusta dopolnil eno leto. Najstarejši udeleženec pohoda je bil 83-letni Ljubljančan **Boris Mlinar,** ki je zmagal že lani. Najštevilčnejša družina, ki se je udeležila pohoda, pa je bila **družina Lokatelj** s štirimi sinovi Sebastianom, Luko, Marjanom in Nikodemom ter mamo Marijo in očetom Marjanom. Pohodniki so na Svetem Jakobu z velikim zanimanjem spremljali družabne igre, letos so se pomerili v napihovanju balonov, oponašanju domačih živali, žaganju drv in vriskanju. Najbolj je zavriskala ženska, Preddvorčanka **Francka Šavs.** Veliko zanimanje je ves čas zbujala tudi šunka, ki ji je bilo treba uganiti težo, z najbolj natančno oceno jo je osvojil **Andrej Šavs.** "Turistični delavci smo veseli, ker smo videli veliko veselih in zadovoljnih obiskovalcev. Zahvaljujemo se vsem sponzorjem, tudi Gorenjskemu glasu, ki je podaril izlet," je povedala predsednica TD Preddvor **Tončka Kociper.** • **U. P.**

Najmlajši udeleženec pohoda na Sv. Jakoba - Jakob.

Zadovoljni preddvorski turistični delavci.

ZRCALCE - ZRCALCE

O intimnosti in zaprtem gradu

*Že cel teden je med vročimi temami na sončni strani Alp poroka **Alenke Ružič,** simpatične vnukinje nekdanjega radovljiškega župana **Leopolda Pernuša,** ter slovenskega smučarskega asa **Jureta Koširja.** Poroke, razveze in drugi dogodki v svetu zabave, vrhunskega športa, mode ipd. so medijsko vselej izjemno zanimivi, tovrstne informacije tako ali drugače zanimajo (skoraj) vsakogar.*

Kot je bilo javnosti sporočeno uradno, sta si Alenka in Jure želela ob sklenitvi zakonske zveze čimveč intimnosti, zato sta povabila samo 150 svatov, si naročila poseben režim na Blejskem gradu, se z varnostniki zavarovala pred firbci in sedmo silo. Kajpak je rezultat te 'načrtne' intimnosti dosežen: težko boste našli medij, ki na tej slavni poroki ne bi izbrskal vsaj ene pikantnosti in ki dogodka ne bi na široko omenil.

"Če bi ta dva resno mislila to z intimnostjo, bi se poročila v sredo opoldne v Kranju na matičnem uradu. Živ krst se ne bi zmenil zanju," je komentiral naš sodelavec, ki mu tovrstne medijske finte slavnih, popularnih, lepih, bogatih že krepko presedajo. A kaj, ko je denar sveta vladar!

ŠIK Fest Bled 2001

Bled, 24. avgusta - Jutri, v soboto, 25. avgusta, in naslednji dan, v nedeljo, bo ŠIK Fest Bled 2001 doživel premierno uprizoritev. Na blejski promenadi se bo dogajalo marsikaj, nam obljubljajo organizatorji v Klubu študentov Bled. V dveh dneh se bo zvrstila množica prireditev, namenjenih mladim in mladim po srcu. Sobotni program se bo začel s športom, streetball turnir pa bo popestrilo tudi tekmovanje v metanju trojk. Nastopu plesnega studia Bled bo sledil sejem rabljenih učbenikov, osnovnošolska in srednješolska mladina pa bo svoje znanje angleščine lahko preizkusila v pogovorih s tako imenovanimi "native speakerji". Pripravili so še delavnice na temo "Kako se učimo?", boj proti drogi je tema delavnice "Drogart", kulturno društvo Izvir bo postavilo indijanske šotore, Ekološki fotum pa pripravlja javno manifestacijo na temo reševanja Save Dolinke (ob tej priložnosti bo prebrana tudi javna izjava podpore študentov Gorenjske). Soboto bodo zaključili v glasbenem utripu s skupinami Obidil, Efekt, Ladies First in Leteči potepuhi. Pestra bo tudi nedelja, tekmovanjema v vožnji s skiroji in rolerji bo sledil koncert avstrijskih godbenikov iz Karlwanga, najmlajšim bo pritegnila pozornost predstava lutkovna igrica "Čudovite dogodivščine vajenca Hlapiča", nastopila bosta čarovnik in žongler Toni ter klovn, obiskovalci se bodo lahko poučili o varnosti v cestnem prometu, fest pa se bo zaključil v nedeljo zvečer z Ulično gledališko **predstavo gledališča Brajnik in spektaklom društva Peregrin.** • **I.K.**

Teden dni po Gorenjskem

Komenda, 24. avgusta - "Lepo pozdravljeni in hvala, da ste predstavljali občino Komenda Gorenjcem," je nagovorila prišleke, ko so se po tednu dni vrnili, članica TD Komenda Katja Tabernik (na sliki). Komendčani Janez in Peter Lončar, Miro Peršin in France Štern, vsi prijatelji konj, so se namreč z vozom, v stilu iz ameriških filmov, podali iz Komende do Dovjega in nazaj. Obiskali so prijatelje, lastnike konj na Gorenjskem. V Komendo so se vrnili v sredo popoldne. • **A. Ž. - Foto: G. Kavčič**

Rekreacijski klub
VEČNO MLADIH FANTOV
Gorenjska 31a
4240 Radovljica

DNEVI VEČNO MLADIH FANTOV
KULTURNO ZABAVNE PRIREDITVE

Petek, 24. avgust:
- od 20. - 02. ure v šotoru pred hotelom Grajski dvor v Radovljici PLANINSKI PLES - veselica s plesom, gostinsko ponudbo in srečelovom v izvedbi Planinskega društva Radovljica

Sobota, 25. avgust, (po pohodu Večno mladih fantov na Stol):
- od 16.30 - 17.30 ure: Povorka po ulicah Radovljice (po Kajuhovi, Cankarjevi in Gorenjski cesti) na čelu bo praporščak nesel klubski prapor, sledili mu bodo udeleženci pohoda, štirje pihalni orkestri (PO Lesce in trije povabljeni orkestri), folklorna skupina Bohinjski fantje, planinci, mažoretke, konjeniki, kočija, "oldtajmer" in motoristi. Zaključek povorke bo pred hotelom Grajski dvor.
- od 18.00 - 20.30 ure: Javni koncert štirih pihalnih orkestrov in folklorne skupine Bohinjskih fantov v prireditvenem šotoru pred hotelom Grajski dvor.
- 20.30 - 2.30 ure: Veselica s plesom, igra ansambel Štajerskih 7, gostinska onudba, srečelov.
- ob 23.00 uri: Ognjemet v Grajskem parku

Upravni odbor želi članom in prijateljem kluba prijetne dneve Večno mladih fantov in vas vljudno vabi na prireditve.

Obnovljena cerkev na Hotavljah

Cerkev na Hotavljah, ki nosi letnico 1705, je močno polepšana.

Gorenja vas, Hotavlje - Gospod Alojzij Oražem je župnik v Gorenji vasi natanko četrt stoletja. In v teh letih so se božji hrami po teh krajih močno obnovili in polepšali. K farni cerkvi Sv. Janeza Krstnika v Gorenji vasi namreč spadajo še podružnične cerkvev Sv. Lovrenca na Hotavljah, Sv. Urbana pri Svetem Urbanu in Sv. Jedrti v Čabračah.

Gospod Alojzij se je kmalu lotil obnove božjih hramov po teh krajih. "Ni bilo lahko," priznava, "a nekdo mora dati pobudo in sploh ni več težav. Če se nekaj naredi, potem tudi ljudi za delo ni več težko dobiti. Vedno so bili pripravljeni priskočiti na pomoč," priznava gorenjevaški dušni pastir, Sodražičan po rodu, torej Dolenjec med Gorenjci.

Začelo pa se je na Hotavljah. Cerkev Sv. Lovrenca je bila potrebna prva nujnih popravil. Že leta 1977 se je začelo. Slabih deset let kasneje so Hotaveljci obnovili ostrešje na zvoniku in nanj dali novo kritino, leta 1988 pa so na novo prekrili še preostali del cerve. Le pet let kasneje je bila okoli cerkve urejena drenaža, le malce kasneje pa polepšana okolica cerkve. Pred petimi leti je bila napeljana elektrika, leto kasneje je bila izvedena elektrifikacija zvonov - osvetljava cerkve ter fasada na zvoniku. Nazadnje pa je hotaveljska cerkev dobila še nove hrastove klopi, nova vrata na vseh treh vhodih, nove stopnice in ograjo na koru, novo oltarno mizo, izvedena je bila izolacija ter nov tlak po cerkvi - kar je bil največji zalogaj. Lani je cerkev dobila nova okna in letos novo fasado. "Zares lepo so se odrezali naši župljani," pravi župnik Alojzij Oražem, "zadnji dve leti pa so nam na pomoč priskočili še sponzorji - Marmor Hotavlje, Mizarstvo Jezeršek, Občina Gorenja vas - Poljane ter ministrstvo za kulturo."

Na vročo julijsko nedeljo je obnovljeno cerkev ob navzočnosti duhovnikov iz sosednjih župnij blagoslovil ljubljanski škof Andrej Glavan, domače gospodinje pa so za prijateljsko snidenje po maši in blagoslovu pripravile mnogo dobrot.

Gospodu Alojzu Oražmu pa tudi načrtov za prihodnje ne manjka. Že letos nameravajo prav tako kot hotaveljsko polepšati podružnično cerkev pri Sv. Urbanu, prihodnje leto obnoviti zunanjost župnijske cerkve Sv. Janeza Krstnika v Gorenji vasi in čez dve leti ozaljšati še notranjost podružnične cerkve Sv. Jedrti v Čabračah, ki je do leta 1963 pripadala župniji Poljane. Sicer gospodu Alojziju Oražmu, gorenjevaškemu župniku dela zlepa ne zmanjkuje. Kar za 2400 župljanov mora skrbeti, k verouku prihaja okrog 300 šolarjev, vsaki dve leti pa za birmo pripravi okrog 80 šolarjev. Vesel pa je, da je občina Gorenja vas - Poljane po nataliteti - prirastku prebivalstva - na prvem mestu v državi. • **J. Govekar**

Na Krvavcu dva tisoč ljudi

Krvavec - V nedeljo, 19. avgusta, je bilo žegnanje na Krvavcu. Ob 10. uri je daroval sveto mašo v kapelici Marije Snežne na Krvavcu (1740m), zgrajeno pred 72 leti po načrtih arhitekta Jožeta Plečnika, cerkljanski kaplan Janez Rihtaršič. Pri kapelici se je zbralo veliko ljudi, med njimi številni krajani vasi pod Krvavcem, pohodniki in planinci, ter člani konjeniškega društva Krvavec Cerklje. S petjem pa so polepšali bogoslužje člani cerkvenega pevskega zbora iz Cerkelj. Številni so prišli na žegnanje z žičnico, ki je v nedeljo vozila do Doma na Krvavcu, precej pa se jih je pripeljalo z osebnimi avtomobili. Ocenjujejo, da je bilo v nedeljo na žegnanju na Krvavcu več kot dva tisoč ljudi. Mnogi so se nato odpravili na Zvoh, ki leži 1971 metrov visoko, se zavrteli ob zvokih ansambla pri Domu na Krvavcu, veliko pa jih je nedeljsko popoldne preživelo na eni od planšarij na Kriški planini oziroma planini Jezerca. Na voljo je bilo kislo mleko, domač sir, sirovi štruklji, skuta, ajdovi žganci, sirov zavitek, ajdovi žganci in masounik. • **J. Kuhar**

Sveta maša pri kapelici Marije Snežne na Krvavcu je vedno dobro obiskana.

Pogodba knjižnici prinaša rešitev

Ob nastanku novih občin, Škofja Loka, Železniki, Gorenja vas - Poljane in Žiri, iz bivše škofjeloške občine se je spremenilo tudi financiranje knjižnice. Vse štiri občine bi morale podpisati pogodbo o financiranju, in sicer za nakup knjižnih gradiv in materialnih stroškov za vse svoje enote, razen tega pa naj bi sofinancirali plače upravno-administrativnega kadra.

Škofja Loka - Zapletlo se je ravno pri slednjem, pri denarju za plače. Občine so namreč menile, da je višji delež, ki ga iz državnega proračuna dobi občina Škofja Loka v ta namen, razlog, da bi oni pokrivali ta strošek. Lani pogodba zaradi te postavke ni bila podpisana. Ostale stroške so občine redno plačevale, stroška za plače pa ne, tako da je Knjižnica Ivana Tavčarja lansko leto končala z izgubo.

Stiki med direktorico Marijo Lebar in župani štirih občin, v katerih ima svoje enote knjižnica, so bili v zadnjem letu zelo intezivni. 5. junija letos so sklicali pogovor v prostorih knjižnice z eno samo točko dnevnega reda: uskladitev pogodbe, in s tem rešitev problema. Pogovora so se udeležili predstavniki vseh štirih občin, tu pa so tudi podpisli pogodbo, s katero so se strinjale vse štiri ustanoviteljice. V pogodbi je sedaj stališče, da bodo občine pokrivale stroške po deležu delitvene bilance bivše občine.

Marija Lebar je o tem povedala: "Podpis pogodbe za knjižnico pomeni, da ne bo več rdečih številk - pogodba namreč velja od 1. januarja 2001. Edini problem je, ker v občinskih proračunih ni predvidenih sredstev, zato bomo morali počakati na rebalanas. Hkrati pa upam, da bo pokrita izguba iz lanskega leta."

Knjižnjica Ivana Tavčarja Škofja Loka obstaja že 56 let, prihodnje leto bodo praznovali tri pomembne obletnice. Štiridesetletnico uradne ustanovitve, 140-letnico, ko so v okviru škofjeloške čitalnice prvič omenili knjižnico in 30 let odkar nosi knjižnica ime Ivana Tavčarja. Ob tej priložnosti smo direktorico knjižnice Ivana Tavčarja vprašali še o načrtih knjižnice: "V Škofji Loki se pripravlja gradnja nove knjižnice oziroma adaptacija prostorov v bivši vojašnici. Lani smo intenzivno pripravljali funkcionalno razporeditev prostorov. V letošnjem proračunu občine Škofja Loka je bilo v namen adaptacije namenjenih 50 milijonov tolarjev, julija je bil že razpis, na katerem je strokovna komisija izbrala podjetje Arhe, d.o.o., iz Ljubljane. V najkrajšem času bo sklenjena pogodba, v 90 dneh bo pripravljena dokumentacija, nato pa je vse odvisno od sredstev, predvsem Loškega, saj bo pristojno ministrsvo plačalo le 10 odstotkov naložbe. Tako upamo, da se bomo v nove prostore vselili že spomladi 2002. Radi bi se tudi kadrovsko okrepili." • **B. Bogataj, foto: T.D.**

Marija Lebar

Družabno srečanje lovcev in ribičev na Visokem

Spomnili so se slavnih rojakov

Dr. Ivan Tavčar ni bil le pisatelj, ampak med drugim tudi navdušen lovec, Ivan Franke pa ne le slikar, temveč tudi vpliven ribič. Letos Poljanci praznujejo 150- in 160-letnico rojstev rojakov.

Visoko, 25. avgusta - Minulo nedeljo, 19. avgusta, je bila Poljanska dolina v znamenju veselic. V Javorjah so pripravili tradicionalno srečanje z odseljenci, poveselili so se tudi pred domom Partizan v Gorenji vasi, na Visokem pa sta Ribiška družina Visoko in Lovska družina Poljane pripravili skupno družabno srečanje, ki je sovpadalo s praznovanjem pomembnih jubilejev, ki ju slavijo - 160-letnico rojstva slikarja Ivana Franketa in 150- letnico rojstva pisatelja dr. Ivana Tavčarja, ki sta zagotovo nabolj znana poljanska ribič in lovec. Sicer pa bo čudovit, a na žalost zapuščen dvorec na Visokem 1. septembra tudi prizorišče osrednje slovesnosti v "Tavčarjevem letu", ki jo bo pripravilo Kulturno društvo Poljane.

V senci, ki jo je poklanjal kozolec, je bilo družabno kramljanje prav prijetno.

Jože Drabik in Anica Berčič sta nas spomnila na Tavčarjevo mojstrovino - Cvetje v jeseni.

Obiskovalci so na Visokem docela napolnili bližnji kozolec in pod glasbenimi takti skupine Zimzelen praznovali skupaj z ribiči in lovci. Še preden pa so namočili grla in napolnili želodce z lovskim golažem in postrvmi po visoško, so pred Tavčarjevo domačijo spremljali še kulturni program, v katerem je nastopil kvartet Spev iz Škofje Loke, dramska igralca Anica Berčič in Jože Drabik sta zaigrala vsak svoj odlomek iz Tavčarjevega Cvetja v jeseni, ki ju je s citrami obogatil Tomaž Plahutnik. Vmes sta spregovorila predsednika družin, ki sta letos prvič praznovali skupaj. Ribiški predsednik Janez Dolinar se je spomnil slikarja Ivana Franketa, ki mu pripisujejo ogromne zasluge za razvoj ribištva v Slovenije, saj je med drugim leta 1888 napisal predlog ribiškega zakona, ki je bil najboljši v tedanji Avstro-Ogrski. Prvi med Poljanskimi lovci Jurij Rihtaršič pa je seveda govor posvetil lovcu dr. Ivanu Tavčarju. Selly de Brea Šubic iz Lovske družine Poljane se je spomnila lova na čarovnice, ki ga je Tavčar opisal v Visoški kroniki. Tudi danes po njenem še vedno iščemo moderne Agate Schwarzkobler, da bi jim naprtili krivdo za porušenje naravnega ravnovesja in se tako otresli lastne (kolektivne) krivde. Ob trkanju na našo ekološko zavest ni pozabila opozoriti na pomen kulture za človekovo življenje. Le-to postane kakovostno šele s čutom za lepo v naravi in v človekovem ustvarjanju; tako kot sta v svoji dobi živela poljanska velikana, ribič in lovec, likovni in pisoči ustvarjalec - Ivan Franke in dr. Ivan Tavčar. • **S. Šubic**

Dober obisk Kališča

Kališče, 24. avgusta - Planinski dom na Kališču je med najbolj obiskanimi planinskimi postojankami v slovenskih gorah. Planinski dom je ena od točk Slovenske planinske transverzale in odlično izhodišče za vzpon na Storžič. Dobrih 1500 metrov visoko Kališče je posebej primerno za planince, ki imajo radi srednje zahtevne vzpone. V planinski postojanki na Kališču so z letošnjim obiskom zadovoljni. Posebno sedaj, ko je v dolini vroče, do 1500 metrov visoke postojanke pa pelje večinoma senčna pot po gozdu. Na sliki so prijazne skrbnice doma Tilka Arh, Tanja Amdžič in Branka Marčeta. • **J. K.**

Državni apetiti so preveliki

Na ponovljeni razpis tretje generacije mobilne telefonije UMTS se Si.mobil ne namerava prijaviti. Zahtevana koncesijska dajatev je prevelika, razpisu pa oporekajo tudi legitimnost.

Ljubljana, 23. avgusta - Drugi slovenski največji operater mobilne telefonije Si.mobil je sporočil, da se na ponovljeni razpis koncesije za tretjo generacijo mobilne telefonije - sistem UMTS, ne bo prijavil. Prepričani so namreč, da je zahtevana koncesijska dajatev 22 milijard tolarjev previsoka in da ne upošteva razvitost države in njeno majhnost. Na račun uporabnikov, trdijo, ne bodo investirali v državo.

Zahteve države bi plačali uporabniki

"Naš osnovni namen je zagotavljanje kakovostnih storitev uporabnikom po sprejemljivih cenah, ne pa podpiranje države in obremenjevanje uporabnikov z nepotrebnimi stroški," je bil na posebni tiskovni konferenci v torek odločen predsednik uprave Si.mobila **mag. Bojan Dremelj.** Sklicali so jo zato, da bi javnosti razložili svoj že drugi "ne" slovenski vladi, ki ima pri višini razpisanih koncesijskih dajatev nerealna pričakovanja. Po neuspelem prvem razpisu, ki se je iztekel v maju in na katerem je vlada pričakovala kar 27 milijard tolarjev koncesijskih dajatev, so bila pričakovanja sicer znižana na 22 milijard tolarjev, to pa je po vseh temeljitih analizah, ki so jih, kot trdijo v Si.mobilu pripravili v več variantah, še vedno odločno preveč. Poslovni načrt, ki se pri takšnih dajatvah izide, pokaže, da bi morali takšne zahteve plačevati predvsem uporabniki, vprašanje pa je, ali bi bili to sploh pripravljeni. 22 milijard tolarjev koncesijske dajatve bi namreč pomenilo 135 dolarjev na prebivalca, kar bi bila peta najvišja koncesijska dajatev na svetu in Dremelj je opozoril, da Slovenija nikakor ne spada med pet najbogatejših držav, še manj pa med pet največjih držav. S približno 10 tisoč dolarji bruto družbenega proizvoda na prebivalca in le dvema milijonoma prebivalcev bi po prepričanju Si.mobila ne smeli presegati dva do trikrat bogatejših ter po prebivalcih številnejših držav, kot so Avstrija (76 dolarjev), Norveška (19 dolarjev), Švica (16 dolarjev), ali morda bolj primerljive Češke (33 dolarjev), Španije (12 dolarjev), ali Poljske (43 dolarjev).

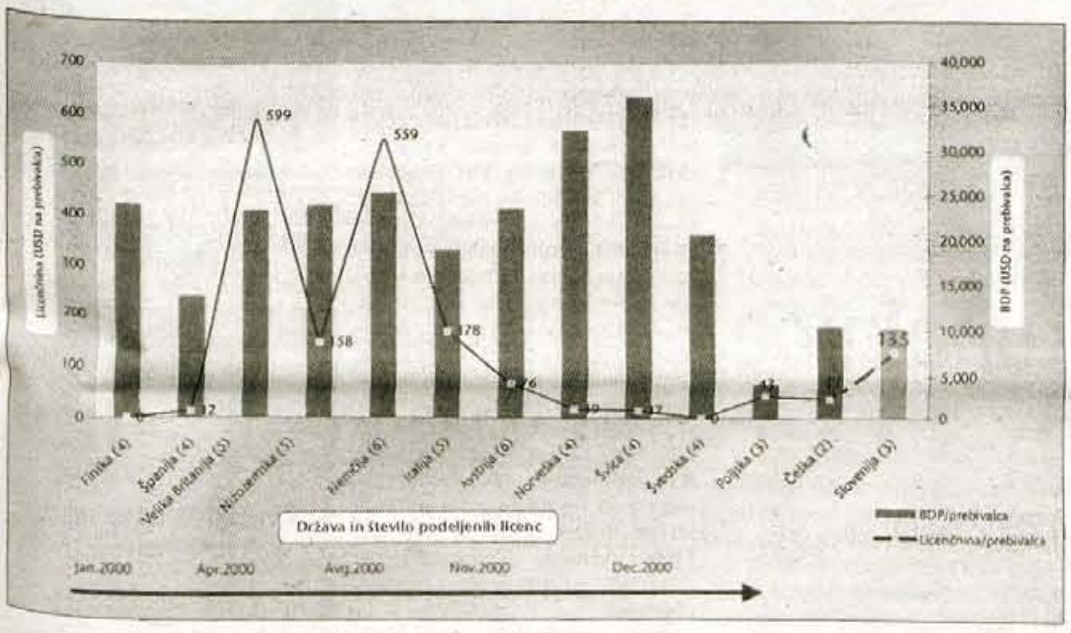

Slovenija proti tokovom v svetu

V Si.mobilu so izračunali, da pri koncesijski dajatvi 50 evrov na prebivalca (ob treh koncesionarjih) vložek v naložbo za izgradnjo sistema UMTS, ob najbolj optimističnih napovedih rasti trga, ne bi povrnil prej kot v desetih letih. Primerjava z drugimi državami pokaže, da je bila najvišja koncesnina v državi z manj kot sto milijoni prebivalcev znašala 22 evrov na prebivalca (6 koncesionarjev v Avstriji). Razpisana koncesijska dajatev po mnenju Si.mobila, katerega lastnik je avstrijski Mobilkom, pomeni poskus kljubovati splošnim tokovom v svetu, saj so znane posledice previsokih dajatev v Nemčiji in Veliki Britaniji, kjer so se mobilni operaterji znašli v težavnem položaju, ter neupoštevanje splošnega trenda zniževanja koncesnin. Na vprašanje, pri kakšni koncesnini bi bil Si.mobil pripravljen sodelovati, mag. Bojan Dremelj ni želel odgovoriti neposredno, iz ostalih razlag in odgovorov pa je mogoče sklepati, da bi bila sprejemljiva le tretjina razpisane koncesnine. Da želijo ustreči svojim uporabnikom, so dokazali z nadgradnjo obstoječega sistema, saj so prvi v Sloveniji uvedli sistem GPRS (paketni prenos podatkov preko mobilne telefonije), pripravljeni so investirati tudi v UMTS vendar le pod sprejemljivimi pogoji.

Nam grozi nov monopol?

In kaj pomeni sporočilo Si.mobila, da tudi na drugem razpisu ne bo sodeloval? Čeprav uradnega odgovora o tem, da tudi tretji ponudnik Western Wirless ne namerava kandidirati za koncesijo za UMTS še ni, so pa neuradne vesti tudi o tem, je več ali manj na dlani, da se utegne za to koncesijo potegovati le Mobitel, hči Telekoma, ki je v državni lasti. To seveda pomeni nevarnost monopola in Dremelj je izzval prisotne, ali se morda spomnijo cen, ko smo na začetku mobilne telefonije tak monopol že imeli. Utegne se zgoditi, da na tak način Slovenija ne bo upoštevala načel konkurence na področju telekomunikacij, ki jih postavlja Evropska unija. Rešitev vidi v ponovitvi razpisa, vendar ne tako, da bi si Mobitel že pred tem ustvaril prednost. Izkušnje iz Francije kažejo, da naknadni dodatni razpisi niso uspešni. Predvsem pa v Simobilu dvomijo v legitimnost tega drugega razpisa, saj je bil medtem sprejet novi, protimonopolno in konkurenčno naravnani zakon o telekomunikacijah, ki ga ta razpis ne upošteva. Ali nameravajo to tudi dokazovati, niso povedali. Na ministrstvu za informacijsko družbo so v teh dneh na dopustih, pa tudi sicer do odpiranja ponudb (rok je 3. september) niso pripravljeni dajati izjav. • **Š. Žargi**

V tržiškem Peku dobili plače

Država gre v tretjo sanacijo Peka, prihodnji teden naj bi vlada potrdila program njegove prodaje.

Tržič - V tržiškem Peku so minulo sredo dobili plače, denar zanje je s posojilom zagotovila Slovenska razvojna družba, ki je Peku dala posojilo v višini 400 milijonov tolarjev. Vlada bo predvidoma prihodnji teden obravnavala program prodaje Peka, nakar naj bi bil objavljen javni razpis. Izguba v tekočem poslovanju ob polletju prepolovljena.

V tržiškem Peku so se minuli ponedeljek vrnili s štirinajstdnevnega kolektivnega dopusta in sedaj delajo s polno paro. Predsednica uprave Marta Gorjup Brejc pravi, da bo jesensko zimska kolekcija izdelana pravočasno, saj so odstopanja od načrta malenkostna. Plače so s pomočjo Srdovega posojila minulo sredo izplačali, kar je za zaposlene najboljši znamenje, da se je država odločila za tretjo sanacijo Peka.

Peko približno polovico obutve proda na domačem trgu in polovico na tujem, največja tuja kupca sta Afis in Samsonite. Nemški Afis je v sanaciji, Peko se kljub težavam zanima za nakup njegove mreže, vendar so to seveda le pobožne želje, dokler Peko ne bo dobil strateškega partnerja. Afis naj bi letos kupil kar petino Pekove obutve, zato so njegove težave nov udarec za Peko, zato je razveseljivo, da so se o besedah Marte Gorjup Brejc minulo sredo uspeli dogovoriti o 15 odstotkov večjih dobavah Samsonite in sicer za novo kolekcijo pomlad-poletje 2002. "Afis je za Peko vsekakor priložnost, zanimiv je zaradi blagovne znamke in zaradi distribucijskih kanalov, pred odločitvijo moramo proučiti, koliko je vreden. Sicer pa smo Afisu dobavili naročeno blago, plačila so zavarovana. Vse kaže, da bo Afis obstal, njegov upravitelj pravi, da bodo skušali obdržati čim več dejavnosti in da smo zanje zanimiv poslovni partner, ker imajo lastno produkcijo," je povedala Marta Gorjup Brejc.

Peko bo tudi letos sodeloval na šuštarski nedelji, ki bo ob koncu prvega septembrskega tedna že 34-tič potekala v Tržiču. Postavili bodo stojnice in prodajali obutev, pričakujejo dober obisk, opustili pa so modno revije. Oktobra bo Peko skupaj z Alpino, Planiko, Kopitarno, Intralpom in še z nekaterimi čevljarji odprl veliko nakupovalno obutveno središče v ljubljanskem BTC-ju.

Prihodnji teden na bi vlada potrdila program prodaje Peka, kar pomeni, da naj bi bil v začetku septembra objavljen razpis za njegovo prodajo. Finančno ministrstvo je že dalo svoj pristanek, v torek naj bi ga obravnavali vladni odbori in nato vlada. Prodaja Peka se je zavlekla, ker so spremenili splošni vladni program prodaje državnega premoženja, ki ni vključeval prodaje Peka. Javni razpis bo vseboval okvirno ceno in prodajne pogoje, odprt bos seveda za vse kupce, ne le za Alpino, ki se zanima na nakup Peka in s katero se je vlada že dogovarjala o pripojitvi Peka.

Marta Gorjup Brejc

Peko je imel v letošnjem prvem polletju v tekočem poslovanju 335 milijonov tolarjev izgube, kar pomeni, da jo je novemu vodstvu uspelo prepoloviti. Za letošnje leto je bilo predvidene 300 do 500 milijonov tolarjev izgube, glavnina izgube je nastala v prvem polletju, pravi Marta Gorjup Brejc, ki je vodenje Peka prevzela 5. januarja letos. Ker jim je Slovenska razvojna družba odobrila posojilo tudi z materiali ne bodo imeli večjih težav in pravočasno izdelali jesensko-zimsko kolekcijo. • **M.V.**

Elan v prvem polletju z izgubo

Kranj - Skupina Elan je v letošnjem prvem polletju zabeležila za 41 milijonov tolarjev izgube.

Skupina Elan naj bi letos ustvarila za 943,9 milijona tolarjev dobička in dosegla za 16,2 milijarde tolarjev prometa. Zaradi slabšega prvega polletja naj bi bil letošnji dobiček za 30 odstotkov manjši od načrtovanega. Prodaja zimskega športnega programa, ki ima kar 85-odstotni delež, je bila zaradi mile zime za približno desetino slabša. Glavnina zimskega športnega programa se sicer proda v drugem polletju, zato bo letošnji rezultat seveda odvisen tudi od tega, kakšna bo prihodnja zima. V Elanu sanacija po besedah prokurista Uroša Koržeta poteka po načrtih, posebno pozornost posvečajo reorganizaciji in konsolidaciji lastne trgovske mreže, zlasti v Elanovih podjetjih v tujini, ki so lani kljub pozitivnim rezultatom Skupine Elan še poslovale z izgubo.

Občina Bled
Občinska uprava

razpisuje prosto delovno mesto

SVETOVALEC PREDSTOJNIKA

Pogoji:
- univerzitetna izobrazba pravne smeri
- najmanj 1 leto delovnih izkušenj; prednost imajo kandidati z delovnimi izkušnjami v državni upravi
- opravljen preizkus znanja iz splošnega upravnega postopka
- obvladovanje dela z računalnikom
- državljanstvo Republike Slovenije

Delovno razmerje bomo sklenili za nedoločen čas, s polnim delovnim časom.
Pisne prijave z dokazili o izpolnjevanju pogojev, kratkim življenjepisu in opisom dosedanjega dela, naj kandidati pošljejo v 8 dneh po objavi na naslov:
OBČINA BLED, CESTA SVOBODE 13, 4260 BLED.

O izbiri bodo kandidati obveščeni v 30 dneh po preteku roka za prijavo.

Občina Bled

Na podlagi 37. člena Zakona o urejanju naselij in drugih posegov v prostor (Ur.l. SRS št. 18/84, 37/85, 29/86, Ur. l. RS 26/90, 18/93, 47/93, 71/93, 29/95, 44/97) ter 30. člena Statuta Občine Bled (Ur.l. RS 33/99, 19/00, 116/00) je župan Občine Bled sprejel

SKLEP o javni razgrnitvi

Spremembe in dopolnitev Prostorsko ureditvenih pogojev za plansko celoto Bled

1. člen
Javno se razgrne osnutek Odloka o spremembah in dopolnitvah Odloka o prostorsko ureditvenih pogojih za plansko celoto Bled. (Prostorsko ureditveni pogoji za plansko celoto Bled (Uradni list RS št. 23/91, 50/96, 22/97, 3/98, 58/98, 90/98, 110/99, 18/2000, 24/2000, 42/2000, 63/2000).
Dokument so izdelale strokovne službe Občine Bled.
Spremembe in dopolnitve se nanašajo na objekt Pristave na Bledu.

2. člen
Osnutek se razgrne v stavbi Občine Bled.
Javna razgrnitev bo trajala od 24. avgusta do 2001 do 24. septembra 2001.

3. člen
V času javne razgrnitve lahko podajo občani, organi, organizacije ter ostali zainteresirani pisne pripombe v knjigo pripomb na mestu javne razgrnitve.

4. člen
Kraj in datum javne razprave se določi naknadno na krajevno običajen način.

Številka: 00303-3/01
Datum: 24/8-2001

ŽUPAN OBČINE BLED
mag. Boris Malej l.r.

Namesto propadlih tovarn, razcvet podjetništva

V nekdanjih tovarnah Veriga in Sukno nastajata urejeni obrtno podjetniški coni, v Rožni dolini pa se začetek gradnje ne premakne z mrtve točke.

Lesce, 24. avgusta - Pred dobrim desetletjem bi bilo bogokletno napovedovati zaton uspešnih tovarn, pisanje o tem, da so jim šteti dnevi, pa je bilo obsojanja vredno dejanje. Zadnja leta je njihovo ugašanje postalo stalnica. Svoja vrata sta zaprli tudi leška Veriga in Sukno Zapuže. Na njunem zemljišču sta nastali obrtno podjetniški coni, ki zaposlujeta že več kot 500 delavcev in sledita zgodbi o uspehu.

Na zemljišču propadle leške Verige je nastala obrtno podjetniška cona, ki zaposluje več kot 400 delavcev.

Pred tremi leti se je začelo v Verigi. S posameznimi nakupi zemljišča in tovarniških prostorov je na 12 hektarjih zemljišč začela nastajati obrtno podjetniška cona Veriga, v kateri je trenutno že blizu 40 lastnikov. Razveseljivo je, da so novi lastniki v cono pripeljali proizvodne dejavnosti, ki zaposlujejo že več kot 400 delavcev, kar je skoraj toliko, kot bivša Veriga. Ostala je proizvodnja verig, ki so se ji pridružile še predelava plastike, proizvodnja tekstila in elektronike, orodjarstvo, mizarstvo, svoje mesto v coni ima tudi prevozništvo, prodajalne pa lahko preštejemo na prste ene roke. Novi lastniki pravijo, da se je obrtno podjetniška cona Veriga, ki naj bi jo v prihodnje preimenovali, urejala stihijsko, saj ni bilo prostorskih planov, kljub temu pa je bilo v zadnji treh letih veliko narejenega. Obnovili so komunalno infrastrukturo in večina stavb je obnovljenih. V nekaj letih o neurejeni podobi tovarniških zgradb in okolice bivše Verige ne bo sledu.

Na nekdanjo Verigo spominja le še 'spomenik'.

"Stečajnik je razdelil zemljišče in kupci smo kupili posamezne enote, zaradi strukture prostora smo vsi tudi solastniki skupnih površin in komunalne opreme. Nekatera podjetja na žalost nimajo ustreznih parkirnih površin, kar je moteče, vendar večji posegi ter gradnja skupnega parkirišča zaradi pozidanega zemljišča niso mogoči. Podjetje Elkoterm, d.o.o., z Brezij je upravljalec električne, plinske in vodne napeljave. Obrtno podjetniška cona Veriga dobiva svojo podobo in postaja živahno središče podjetništva in obrtnih delavnic. Veseli nas, da se je začelo urejati zelo zanemarjeno zemljišče nekdanje leške tovarne in da to ne sameva. Cona zaposluje skoraj enako število delavcev, v glavnem domačinov, kot jih je bivša Veriga. Odlična priložnost za zasebnike, saj zemljišč za poslovne dejavnosti primanjkuje, poleg tega smo tukaj kupili komunalno opremljeno zemljišče. Sprva je bilo nekoliko nasprotovanj bližnjih stanovalcev, vendar so kmalu ugotovili, da jim ne prinašamo smradu in hrupa, odpiramo pa nova delovna mesta. Naš cilj je uspešna in urejena obrtno podjetniška cona, ki bo v prihodnosti morda dobila tudi novo ime," je povedal **Franc Novak**, predsednik upravnega odbora lastnikov obrtno poslovne cone Veriga in podpredsednik radovljiške Območne obrtne zbornice.

Namesto obrtno podjetniške cone še vedno travnik. Zemljišče je za podjetnike in obrtnike predrago.

Verigina zgodba se je ponovila tudi v propadli tovarni Sukno, kjer so pred dobrim letom na 15 tisoč kvadratnih metrih velikem zemljišču uredili obrtno podjetniško cono, kjer je 6 novih lastnikov. Tovarna se je prodajala več let, medtem so tovarniški objekti propadali in ob stečaju že skoraj propadli. Zdaj cono pospešeno obnavljajo, proizvodne prostore pa so v njej dobile ključavničarska dejavnost, orodjarstvo, tapetništvo, proizvodnja letalskih delov in plovil ter pridelava zemlje. **"Urejanje obrtno podjetniških con ne more biti končano čez noč, vendar bo ob sedanjem tempu čez dve ali tri leta obrtno podjetniška cona Veriga zagotovo tako urejena, da nam bo v ponos. Dovozne poti še niso urejene, tudi to bomo še storili. S conami smo uredili zanemarjena zemljišča propadlih tovarn in domačinom dali možnost zaposlitve. Vedeti moramo, če ne bo takih con, tudi razvoja podjetništva in obrti ne bo. Prostor je osnova in do njega je danes težko in drago priti,"** je pojasnil **Franc Ažman**, predsednik radovljiške Območne obrtne zbornice.

Obrtno podjetniški coni Veriga in Sukno sta dokaz, da se da na zapuščenih zemljiščih propadlih tovarn urediti uspešne podjetniške centre in ustreči tako podjetnikom kot tudi domačinom, ki v njih dobijo zaposlitev. Drugačna pa je zgodba povezana z zemljiščem v leški Rožni dolini. Radovljiška občina je pred leti približno 27 tisoč kvadratnih metrov veliko zemljišče prodala Špeceriji, ta pa Mercatorju. Zemljišča se je že prijelo ime obrtno poslovna cona Rožna dolina in je edino, ki je še pred ureditvijo v prostorskih planih namenjeno gradnji obrtno podjetniške cone, kljub temu je namesto cone še vedno nepozidan travnik. **"Mercator ne gradi in ne misli graditi, poleg tega zemljišče prodaja po zelo visoki ceni. Ne želimo, da lastnik špekulativno zadržuje zemljišče. Prav bi bilo, da bi se že končno odločil, saj je škoda, da kljub potrebam tam ne more zaživeti načrtovana obrtno podjetniška cona,"** je dejal radovljiški župan **Janko S. Stušek**. Ena občina, dve zgodbi. Prva uspešna, druga se ne premakne z mrtve točke. Rožna dolina kot protiutež uspešnima obrtno podjetniškima conama Veriga in Sukno. Lastniku zemljišča se očitno ne mudi tako, kot občini in podjetnikom. Mogoče bo njegova načrtovana

Franc Ažman, predsednik radovljiške Območne obrtne zbornice.

Franc Novak, predsednik upravnega odbora lastnikov obrtno podjetniške cone Veriga in podpredsednik Območne obrtne zbornice Radovljica.

kranjska novogradnja premaknila z mrtve točke tudi gradnjo tretje obrtno podjetniške cone.

• **Renata Škrjanc**

Kuharja, ki ne bosta odložila kuhalnice

Rudo in Dora Jutovec sta se iz Nasovč preselila v Tržič, kjer sta spet odprla vrata stare gostilne Pr' Slug. Kot zagotavljata, želita povrniti njen nekdanji sloves.

Tržič, 24. avgusta - Za seboj imata veliko let dela v gostinstvu, kjer so ju čakale tudi trde preizkušnje. Najtežja je bila, ko sta morala zaradi dolga zapustiti hišo in poiskati za družino novo streho nad glavo. Dom in delo sta našla v Tržiču, kjer sta obnovila in odprla gostilno Pr' Slug. Kuhalnice torej še ne bosta odložila v kot.

Tržiška gostilna Pr' Slug je spet odprta in gostje se vračajo.

Rudo Jutovec izhaja iz okolice Litije. Za kuharja se je izučil v Ljubljanskem hotelu Slon, kjer si je leta 1965 prislužil diplomo. Pozneje je končal še šolo za poslovodje. Delal je v več kuhinjah po Ljubljani in štiri leta tudi za podjetje Smelt v Libiji. Tudi **žena Dora** je poklicna kuharica, a je spoznala še trgovski poklic. V Nasovčah, kamor se je s starši priselila iz Celja in Vodic, sta z možem zgradila hišo. V njej so živeli z družino, sinom Igorjem in hčerkama Natašo ter Urško. Potem sta se odločila za skupno delo v kamniški restavraciji Planinka. Posli se niso dobro obrnili in izgubila sta tudi hišo.

"To je bila najbolj grenka preizkušnja v najinem življenju. Vseeno nisva obupala. Sprejela sva ponudbo za preselitev v Tržič, kjer je bila prazna gostilna Pr' Slug. V stanovanje smo prišli konec oktobra lani, lokal pa sva odprla marca letos. Prej je bilo precej dela z obnovo sanitarij, ureditvijo manjše sobe, pleskanjem sten in raznimi popravili, v kar sva vložila okrog 7 milijonov tolarjev. Z banko, ki je lastnica stavbe, sva se dogovorila za zakup in poznejši odkup premoženja. Sedaj je najin osnovni cilj, da povrneva gostilni njen nekdanji sloves. Zato na steni visi tudi diploma, ki jo je leta 1938 dobila Ernestina Šter od Zveze združenj gostinske obrti Dravske banovine," sta povedala Rudo in Dora Jutovec.

Najbolj sta zadovoljna, da se gostje spet vračajo v gostilno, ki je bila prej zaprta. Prihajajo zlasti domačini, s katerimi so se dobro ujeli. Poleti ne manjka niti tujih turistov, zlasti Avstrijcev. Privabili so jih s hišnimi specialitetami, jedmi iz ajde, od katerih gredo še posebej v slast ajdove omlete. Seveda ponujajo tudi druge jedi po naročilu in postrežejo izbrana rdeča in bela vina priznanih vinogradnikov. Na voljo so malice in kosila po ugodni ceni, po naročilu pa pogostijo tudi večje družbe ob raznih svečanostih in praznovanjih.

V letnem vrtu imajo 40 sedežev in skoraj še enkrat toliko v štirih prostorih znotraj. Ker si nova tržiška gostinca ne želita samote, je gostilna odprta vsak dan. Ob petkih lahko gostje tudi zaplešejo ob živi glasbi.

• **S. Saje**

Dora in Rudo poskrbita za kuho in strežbo, v pomoč pa sta tudi hčerki.

Plačilni dan v pogodbi o zaposlitvi

Kranj - V pripravi je novi Zakon o delovnih razmerjih, v katerem je nedorečenih še več kot 50 členov. Obrtniki imajo nanj številne pripombe, saj se med drugim ne strinjajo, da bi bil v prihodnje plačilni dan obvezen v pogodbi o zaposlitvi.

Obrtna zbornica Slovenije in Obrtniško združenje delodajalcev, ki zastopata njihove interese, sta predlagala tudi podaljšanje možnosti zaposlitve za določen čas z dveh na tri leta, veljavnost pogodbe za tovrstno obliko delovnega razmerja pa naj bi prenehala zaradi vseh razlogov, ki sicer veljajo za delovna razmerja za nedoločen čas. Po njunem mnenju bi moral novi zakon delodajalcu dati možnost oprostitve plačila odpravnine v primerih, če bi delavca odpustil zaradi slabega dela in delovne neučinkovitosti oziroma bi bili oproščeni plačila odpravnine v vseh primerih, ko razlog odpusta ne bi bil na strani delodajalca. Nasprotujejo tudi predlogu, da bi zakon vseboval določila o dodatkih, ki sicer spadajo v kolektivno pogodbo ter predlogu, da bi malico šteli v delovni čas. Z vidika delodajalcev so predlogi in nasprotovanja razumljivi, zaposleni pa jih ne sprejemajo z navdušenjem, zato bodo pri pogajanjih pomembno vlogo odigrali tudi sindikati. Delodajalci dvomijo, da bodo z novim zakonom pridobili kaj novega, nasprotujočih si mnenj je veliko in utegne se zgoditi, da bodo zadnjo besedo imeli poslanci v parlamentu. • **R. Š.**

Gradbinci pričakujejo nov zakon

Kranj - Za približevanje gradbeniških storitev evropskim zahtevam in normativom naj bi še letos poskrbel nov zakon o gradbenih objektov.

Gradbince je presenetilo, da naj bi novi zakon obdržal kategorijo gradnja objektov v lastni režiji. Menijo namreč, da je nesprejemljivo po eni strani nalagati gradbincem čedalje večje zahteve npr. pri izobraževanju, opremi, poslovnih prostorih, označevanju gradbišč, po drugi strani pa posameznikom brez strokovne izobrazbe dovoljevati gradnjo zahtevnejših objektov do 250 kvadratnih metrov površin, kar velja tudi za društva.

Z novim zakonom naj bi tudi obrtniki gradbinci, ki so pogosto v vlogi podizvajalcev, izpolnjevali vse z zakonom določene pogoje, ki veljajo za izvajalce. Pripomb so bili deležni tudi pogoji za vpis v imenik izvajalcev, ki ga vodita obrtna in gospodarska zbornica. Vanj naj bi omogočili vpis tudi samostojnim podjetnikom posameznikom, zadrugam in družbam, ki zaposlujejo osebe z opravljenim mojstrskim izpitom.

Gradbincem se zdi neživljenjska zahteva, ki od izvajalcev zahteva ustrezno opremo, strojni park, prostore za opravljanje gradbene dejavnosti in prostore za poslovanje s strankami.

• **R. Š.**

Iz uradnih objav

V Etiketi lani z dobičkom

Kranj - Delničarji žirovske **Etikete** se bodo 21. septembra zbrali na osmi redni skupščini delniške družbe, na kateri bodo obravnavali poslovno poročilo za lani in sklepali o delitvi čistega dobička. Uprava predlaga, da bi od 38 milijonov tolarjev lanskega čistega dobička 11 milijonov tolarjev namenili za izplačilo dividend, 27 milijonov tolarjev dobička pa naj bi ostalo nerazporejenega. Če bodo delničarji soglašali s takšnim predlogom, bodo dividendo prejeli v 60 dneh po sklepanju na skupščini. Uprava **Jate** iz Ljubljane je sklicala za 19. september skupščino le zato, ker sta dva člana nadzornega sveta, to je Janez Bojc in Tomaž Butina, podala odstopno izjavo. Uprava predlaga, da bi za novi članici izvolili Nevenko Šubelj in Neveno Teo Gorjup. Delničarji kranjske **Planike** se bodo na skupščini 10. septembra seznanili z razmerami v podjetju in z lanskim poslovanjem, sklepali pa bodo tudi o pokrivanju lanske izgube in o oblikovanju sklada lastnih delnic. Uprava družbe predlaga, da bi lansko izgubo v znesku 465 milijonov tolarjev pokrili iz revalorizacijska popravka kapitala in iz rezerv, v breme rezerv pa naj bi oblikovali tudi sklad lastnih delnic v višini 264 milijonov tolarjev. • **C.Z.**

Dražje kurilno in plinsko olje

Ljubljana - Ogrevanje je od minulega torka dražje, kajti podražila sta se kurilno olje za ogrevanje in plinsko olje D2. Na bencinskih servisih je po novem za liter kurilnega olja za ogrevanje treba odšteti 92,60 tolarja, kar je 1,90 tolarja več kot dosedaj, liter plinskega olja D2 pa je dražji za 1,50 tolarja in stane 154,90 tolarja.

Drobnoprodajna cena kurilnega olja je tako dražja za 2,1 odstotka in namesto 90,7 tolarja za liter stane 92,6 tolarja za liter, drobnoprodajna cena plinskega olja D2 pa se je povečala za 1 odstotek in je za liter tega goriva treba namesto 153,4 tolarja po novem plačati 154,9 tolarja. Bencin se ni podražil, cene so nespremenjene, ker je sprememba nakupnih cen znotraj tolerančnega okvira 1,5 tolarja za liter, ki ga predvideva vladna uredba kot pogoj za spremembno cene. Za liter neosvinčenega 95-oktanskega bencina je še vedno treba odšteti 172,2 tolarja, za liter neosvinčenega 98-oktanskega bencina 182,4 tolarja, za liter neosvinčenega 91-oktanskega pa 171,6 tolarja. • **R. Š.**

Rast tečaja Mercatorjevih delnic

Ljubljana - Mercatorjevim delnicam dobro kaže in tudi na borzi vzbujajo pozornost, saj so zadnje dni med najpomembnejšimi. Zadnja dva tedna se je tečaj Mercatorjevih delnic povišal za skoraj 5 odstotkov. Njihova vrednost se je minuli ponedeljek ob prometu dobrih 78 milijonov tolarjev povečala za dober odstotek in presegla tečaj 16 tisoč tolarjev. Tega dne je največ delnic, do tečaja 16.000 tolarjev, kupila borzna hiša Poteza, Mercatorjeve delnice pa je kupovala tudi Slovenska zadružna kmetijska banka. Zadnja dva tedna je svoj delež na borzi najbolj povečal Mercator, ki je dokupil še dobrih 18 tisoč delnic, kar je več pol odstotka vseh delnic. Mercator ima sedaj že skoraj 1,5 odstotka izdaje. Poleg A banke je večji prodajalec njegovih delnic tudi Emona obala Koper, ki je zadnje dni prodala 2000 delnic. • **R. Š.**

Dražba zakladnih menic

Ljubljana - V torek, 28. avgusta, bo ministrstvo za finance izvedlo 40. avkcijo trimesečnih zakladnih menic (TZM) in 12. avkcijo šestmesečnih zakladnih menic (ŠZM). Razpisana emisija 40. serije trimesečnih zakladnih menic znaša 3,8 milijarde tolarjev oziroma 380.000 lotov v apoenih po 10.000 tolarjev. Razpisana emisija 12. serije šestmesečnih zakladnih menic pa znaša 2,6 milijarde tolarjev oziroma 260.000 lotov v apoenih po 10.000 tolarjev. Obrestna mera trimesečnih in šestmesečnih zakladnih menic se bo oblikovala na podlagi cene, določene na dražbi. Vplačilo na dražbi sprejetih naročil trimesečnih in šestmesečnih zakladnih menic bo prihodnji četrtek, 30. avgusta.

Vlagatelji lahko svoja naročila za nakup trimesečnih in šestmesečnih zakladnih menic posredujejo prek pooblaščenih vpisnikov Abanke, Bank Austria Creditanstalt, Banke Vipava, Faktor banke, Nove kreditne banke Maribor, Nove ljubljanske banke in SKB banke. Republika Slovenija jamči za izplačilo 40. serije trimesečnih zakladnih menic, ki bo 29. novembra letos, in 12. serije šestmesečnih zakladnih menic, ki bo 28. februarja 2002. • **R. Š.**

Elektronsko poslovanje za podjetja in podjetnike

Kranj - V Novi Ljubljanski banki so omogočili elektronsko poslovanje tudi podjetjem in samostojnim podjetnikom, ki lahko opravijo elektronski plačilni promet doma in s tujino prek elektronske banke **Proklik NLB** in **Proklik Plus NLB.** Nova Ljubljanska banka je Proklik NLB pripravila v sodelovanju s podjetjem Halcom Informatika, Proklik plus NLB pa s podjetjem Hermes Softlab (Zaslon). Z novostjo se banka prilagaja potrebam svojih strank, ki zaradi različnih informacijskih sistemov v podjetju potrebujejo različne načine povezave z bančnim strežnikom. Potrebo po tem je pokazala tudi raziskava, ki so jo opravili med srednjimi in velikimi podjetji.

Elektronski banki Proklik NLB in Proklik Plus NLB omogočata hitro, preprosto in cenejše opravljanje plačilnega prometa v Sloveniji ter s tujino po elektronski poti. Podjetja in samostojni podjetniki lahko urejajo in izvajajo vse storitve plačilnega prometa prek osebnega računalnika od doma ali z delovnega mesta. Omenjeni elektronski banki sta na voljo tudi v Dolenjski banki, d.d., in v bankah Bančne skupine NLB. Pri novem elektronskem poslovanju je poskrbljeno za varnost, vsa sporočila med uporabnikom in banko so kodirana. • **R. Š.**

Skupščina delničarjev Perutnine Ptuj

V soglasju z Nadzornim svetom je Uprava družbe včeraj sklicala 5. skupščino delničarjev Perutnine Ptuj, d.d. Sklic skupščine je bil 9. julija objavljen v enem od slovenskih dnevnikov. Vsi imetniki delnic so imeli glasovalno pravico, za glasovanje pa so delničarji lahko pooblastili eno od oseb z liste pooblaščencev družbe Perutnina Ptuj, d.d., ali drugo osebo. Perutnina Ptuj, d.d., ima dolgoletno tradicijo, saj njeni začetki segajo v leto 1905. Redno sodeluje tudi na vsakoletnem sejmu v Gornji Radgoni, kjer so za svoje izdelke trikrat prejeli znak kakovosti. Večanje proizvodnje je njihova stalnica, v zadnjem času pa povečujejo svoj izvoz tudi na tržišča nekdanje Jugoslavije.

Elektronska banka "LINK+"

Kranj - Gorenjska banka ob sredah organizira predstavitve delovanja elektronske banke LINK+ za pravne osebe in samostojne podjetnike. Ugotavljajo, da narašča število pravnih oseb in samostojnih podjetnikov, ki poslujejo s transakcijskim računom na elektronski način in že dosegajo 62 odstotkov, ročno pa te posle opravlja le še 38 odstotkov strank. Število obdelanih nalogov prek LINK+ je kar 71-odstotno, delež po višini prometa pa 80-odstoten. V Gorenjski banki porast tovrstnega poslovanja pripisujejo varnosti in preprostemu načinu plačevanja, ki omogoča posredovanje plačilnih nalogov za plačila v Sloveniji in v tujini tudi zunaj poslovnega časa njihovih enot. V obdobju prenosa plačilnega prometa na banke je Gorenjska banka svojim strankam ponudila brezplačne programe za elektronsko banko, ki ga uporabniku skupaj z zaščitno kartico in čitalnikom tudi brezplačno namestijo, ob sredah pa si posamezniki delovanje elektronske banke lahko tudi praktično ogledajo. Dosedaj se je predstavitev udeležilo več kot 60 različnih podjetij. • **R. Š.**

Projekti Life III - Narava in Okolje

Kranj - Ministrstvo za okolje in prostor je pred tremi tedni v Uradnem listu objavilo javni poziv za zbiranje projektov v okviru programa Evropske komisije Life III-Narava, ki jih bo zbiralo do 25. septembra. Ta teden pa naj bi objavili tudi poziv za projekte programa Life III-Okolje, ki jih bo ministrstvo zbiralo do 30. oktobra. Programa naj bi finančno podprla projekte, ki vplivajo na razvoj evropske okoljske politike. Komisija naj bi projekte s področja narave sofinancirala v višini do 75 odstotkov vrednosti projekta, okoljske projekte pa v celoti in sicer v vrednosti od 200 do 600 tisoč evrov. Ministrstvo za okolje in prostor je na lanski javni poziv Evropski komisiji posredovalo šest projektov za področje narave, sofinancirala jih je polovico, kar pomeni, da je Slovenija za lansko leto dobila skoraj 850 tisoč funtov. Komisija je izbrala projekte: **Visoka barja v Triglavskem narodnem parku, Prenova in varstvo habitatov in ptic Škocjanskega zatoka in Upravljalski načrt za suha travišča na planinah Oslica in Vetrnik.** Predlagatelj projekta **Visoka barja v Triglavskem narodnem parku** je bil Triglavski narodni park (TNP) v sodelovanju z nevladno organizacijo Jarina, projekt pa je namenjen varstvu naravnih bivališč, divje flore in favne v barjih TNP. Barja v Sloveniji so redki ekosistemi, ki so zaradi različnih dejavnosti ogroženi. Projekt prispeva k ohranjanju biotske raznovrstnosti na Barju Šijec, Blejskem barju, Goreljeku, Mlaki pod Javorovim vrhom in Gornjem Šijcu. Projekt predvideva tudi renaturacijo poti, ureditev učne poti, zasaditve in pripravo pašnega reda. Za projekt, ki bo trajal dve leti in pol, je potrebnih 470 tisoč funtov, Evropska komisija pa je zanj namenila skoraj 353 tisoč funtov. V programu Life III- Okolje je bil junija letos izbran projekt z naslovom Občina Ljubljana - Varčen gospodar energije. • **R. Š.**

Junijska zaposlenost večja

Kranj - Kljub temu da je število delovno aktivnega prebivalstva za tretjino slabše od lanskega, je letošnje povečevanje zaposlenosti uspešno. Konec junija je bilo v Sloveniji 781.900 zaposlenih in samozaposlenih oseb. Po podatkih slovenskega statističnega urada je bila zaposlenost junija za 0,3 odstotka oziroma dobrih 2000 oseb višja od majske ter za 1,2 odstotka večja od zaposlenosti junija lani, kar je 9595 zaposlenih oseb več. V podjetjih in drugih organizacijah je bilo zaposlenih 628.721 oseb, pri samozaposlenih osebah pa je bilo junija zaposlenih 69.048 oseb. Z naraščanjem števila zaposlenih se zadnja leta zmanjšuje število brezposelnih. Po podatkih Zavoda za zaposlovanje Slovenije je bilo konec letošnjega junija v Sloveniji prijavljenih nekaj manj kot 98 tisoč brezposelnih oseb, kar je najmanj po juniju leta 1992. • **R. Š.**

DOMEL Holding, d.d.
Družba pooblaščenka
Otoki 21, 4228 Železniki

Objavljamo prosto delovno mesto

ČISTILKA
pisarniških prostorov

Zahteve:
- osnovnošolska izobrazba
- delo v popoldanskem času

Delovno razmerje bomo sklenili za določen čas, z možnostjo podaljšanja v nedoločen čas.

Pismene prijave oddajte do srede, 29.8.2001 na naslov:
DOMEL Holding, d.d., Družba pooblaščenka,
Otoki 21, 4228 Železniki
Ga. Meta Habjan, tel. 04 51 17 140
fax : 04 51 17 106
E-mail: meta.habjan@domel.com

KOLIKO JE VREDEN TOLAR

KRANJ, 24. 8. 2001

MENJALNICA	nakupni/prodajni 1 dem		nakupni/prodajni 1 ats		nakupni/prodajni 100 itl	
A BANKA (Tržič, Kranj, Jesenice)	NISO POSREDOVALI PODATKOV					
GORENJSKA BANKA (vse enote)	NISO POSREDOVALI PODATKOV					
HRANILNICA LON. d.d. Kranj	112,00	112,50	15,90	15,98	11,28	11,30
HIDA - tržnica Ljubljana	112,15	112,40	15,93	15,96	11,32	11,35
HRAM ROŽCE Mengeš	112,15	112,70	15,87	16,02	11,27	11,38
ILIRIKA Jesenice	112,00	112,35	15,90	15,98	11,30	11,35
ILIRIKA Kranj	111,90	112,40	15,92	15,99	11,30	11,36
ILIRIKA Medvode	112,05	112,40	15,92	16,00	11,31	11,38
INVEST Škofja Loka	112,20	112,59	15,94	15,99	11,32	11,39
KREKOVA BANKA Kranj, Šk. Loka	111,79	112,59	15,89	16,00	11,29	11,37
KOVAČ (na Radovljiški tržnici)	112,00	112,50	15,92	16,00	11,31	11,37
ŠUM Kranj	236 26 00					
VOLKSBANK-LJUD. BANKA d.d. Kranj	111,90	112,55	15,91	16,00	11,28	11,39
PBS D.D. (na vseh poštah)	110,85	112,50	14,95	15,95	11,00	11,34
SZKB Blag. mesto Žiri	111,88	112,66	15,87	16,04	11,28	11,40
TALON Škofja Loka	112,05	112,50	15,92	16,00	11,31	11,39
WILFAN Jesenice supermarket Union	586 26 96					
WILFAN Kranj	236 02 60					
WILFAN Radovljica, Grajski dvor	530 40 40 (8.h - 13.h, 13.45h - 18.h)					
WILFAN Tržič	596 38 16					
povprečni tečaj	111,92	112,51	15,82	16,00	11,28	11,37

Pri Sparovcu v Avstriji je ATS ob nakupu blaga po 15.53 tolarjev.

Podatke za tečajnico nam sporočajo menjalnice, ki si pridržujejo pravico dnevnih sprememb menjalniških tečajev glede na ponudbo in povpraševanje po tujih valutah.

Zaradi pogostih sprememb menjalniških tečajev pri nekaterih menjalnicah objavljamo njihove telefonske številke, na katerih lahko dobite podrobnejše informacije o menjalniških tečajih.

Probanka dobila spor

Kranj - Iz Probanke so sporočili, da je vrhovno sodišče zavrnilo zahtevek italijanskega delničarja Fin.co, ki je od banke zahteval razliko v ceni za nevplačane delnice v višini šest milijonov mark v tolarski protivrednosti. Banka je s tem končala dolgotrajni pravdni postopek, sicer pa je uspešno poslovala tudi v letošnjem prvem polletju. Bilančno vsoto je povečala za 14 odstotkov, bruto dobiček pa je ob polletju znašal 315 milijonov tolarjev in je bil za dobro polovico večji kot v enakem lanskem obdobju. • **C.Z.**

Sofinanciranje znanstvenih monografij

Ljubljana - Ministrstvo za šolstvo, znanost in šport je pred dnevi objavilo javni razpis za sofinanciranje izdaje znanstvenih monografij v letošnjem letu. Razpis je odprt do 3. septembra, skupaj s prijavnimi obrazci pa je na voljo tudi na spletni strani ministrstva. Z njim ministrstvo pomaga javnim raziskovalnim institucijam, strokovnim društvom in združenjem pri izdajanju znanstvenih del s področja humanističnih, družbenih, naravoslovno matematičnih, tehniških, biotehniških in medicinskih ved. Čeprav naj bi finančna podpora znanstvenim monografijam prvenstveno vplivala na znižanje prodajnih cen monografij, ki so temeljnega pomena za razvoj določene znanstvene discipline doma in v svetu, je podpora v večini primerov pogoj, da ta dela sploh nastanejo. Lani je ministrstvo sofinanciralo 116 del in zanje namenilo skoraj 79 milijonov tolarjev. Kar 43 odstotkov denarja so namenili monografijam s področja družbenih ved, 34 odstotkov pa humanističnim delom. Zadnja leta je interes založniških hiš za izdajanje znanstvene in strokovne literature čedalje manjši, zato je finančna pomoč ministrstva ne le dobrodošla, ampak nujna, saj z izidom znanstvenih monografij posredno podpira tudi razvoj znanosti. • **R. Š.**

REPUBLIKA SLOVENIJA
MINISTRSTVO ZA FINANCE
DAVČNA UPRAVA REPUBLIKE SLOVENIJE
DAVČNI URAD KRANJ

Obvestilo

Vse pravne osebe obveščamo,

da se bodo kontrolorji pravnih oseb, ki sedaj opravljajo delo na Davčnem uradu Kranj, Izpostavi Jesenice, Izpostavi Radovljica, Izpostavi Škofja Loka in Izpostavi Tržič, preselili na sedež Davčnega urada v Kranju, Slovenski trg 2 (stavba Agencije za plačilni promet). Kontrolorji pravnih oseb s sedežem na Izpostavi Kranj ostanejo na isti lokaciji.

Na novi lokaciji bodo začeli z delom

V PONEDELJEK, 3. septembra 2001

Od dneva preselitve dalje boste vlagali vloge, dostavljali obračune, REK obrazce in druge kontrolne podatke kontrolorjem na sedež Davčnega urada v Kranju, lahko jih boste poslali po pošti na Davčni urad Kranj ali pa jih boste oddali na izpostavi davčnega urada, kjer ste vpisani v davčni register.

Izpostave Davčnega urada Kranj, iz katerih se bodo preselili kontrolorji, so na sledečih naslovih:

- Izpostava Jesenice: C. Maršala Tita 78, Jesenice
- Izpostava Radovljica: Gorenjska cesta 19, Radovljica
- Izpostava Škofja Loka: Kapucinski trg 8, Škofja Loka
- Izpostava Tržič: Predilniška 14, Tržič

Pantzova žičnica kulturni spomenik

Kranj - Vlada je na podlagi zakona o varstvu kulturne dediščine pred kratkim izdala več odlokov, s katerimi je nekatere domačije, kozolce, cerkve in druge pomembne objekte razglasila za kulturne spomenike državnega pomena. Na Gorenjskem je za državni spomenik razglasila cerkev Sv. Janeza Krstnika na Suhi pri Škofji Loki, Tavčarjevo domačijo v Lokarjah pri Vodicah in Pantzovo žičnico v Blatnem grabnu v bohinjski Soteski.

Tavčarjeva domačija v Lokarjah dokumentirano izvira iz 16. stoletja, ko je posest pripadala kmetu, svobodnjaku. Tovrstne domačije, ki so ohranile svojo osnovno namembnost do danes, so v Sloveniji izjemna redkost, zato je celota ovrednotena kot spomenik izjemnega pomena. Osrednja stavba, to je kmečki dvorec, predstavlja način življenja in dela kmečkih veljakov v štiristoletnem stavbnem razvoju.

Pantzova gozdarska žičnica je po doslej znanih podatkih najstarejša, še v prvotnem stanju ohranjena žičnica v Evropi, ki kot izjemen tehniški spomenik ohranja spomin na gospodarjenje Kranjske industrijske družbe z bohinjskimi gozdovi. Zgradili so jo 1882. leta in je delovala vse do 1964. leta. Poimenovali so jo po izumitelju Lambertu von Pantzu, prvemu tehničnemu direktorju Kranjske industrijske družbe. Žičnica je enovrvna samotežna nihalka za prevoz lesa in oglja. Tovor so spuščali v dolino po 658 metrov dolgi nosilni vrvi, ki je premagovala skupno 318 metrov višinske razlike.

Cerkev sv. Janeza Krstnika na Suhi sodi v vrh slovenske srednjeveške likovne ustvarjalnosti z izjemnimi freskami iz 15. stoletja. Notranjost cerkve dodatno bogatijo trije zlati oltarji, med katerimi veliki predstavlja enega najkakovostnejših zlatih oltarjev na Slovenskem. • C.Z.

Šestnajsti Kmečki praznik

Bašelj, 24. avgusta - Prizadevni organizatorji Turističnega društva Bašelj bodo konec tega tedna izvedli že 16. Kmečki praznik. Jutri ob 18. uri bodo odprli nove pridobitve v dolini Belice, potem pa bo nogometna tekma in družabno srečanje. Tradicionalna etnografsko turistična prireditev, med katero bodo prikazali stara kmečka opravila, bo v nedeljo ob 14. uri v športno rekreacijskem centru Belica. Sledilo bo veselo popoldne z ansamblom Gašperji, srečelovom in družabnimi igrami. Pokrovitelji prireditve so občine Preddvor, Cerklje, Jezersko, Naklo, Šenčur in Tržič, Gorenjski glas, Radio Kranj in Ognjišče, Zavarovalnica Triglav - OE Kranj, Vila Bella ter Šiviljstvo in trgovina Nina - Franc Klakočar s Srednje Bele, Kmetijska gozdarska zadruga Sloga - Kranj, Avtohiša Preša Cerklje, Gostilna pri Bizjaku - Veronika Aljančič z Zgornje Bele, Svetlobni napisi in reklame Tomy Herlec Kranj, Gradbena mehanizacija in prevozi Franc Roblek ter Vaškar iz Bašlja, Mizarstvo Franci Kurnik Tupaliče, Živila Kranj, Elektroinstalacije Zabret Bobovek, Prodaja - servis koles Valy Žagar Kokrica, Mesarstvo Markun Preddvor, Mesarija Arvaj Britof, Frizerstvo Lena - Vesna Špehar iz Kranja, Prešernovo gledališče Kranj in Servis kmetijskih in gozdarskih strojev ter naprav Založnik iz Kokre. • S. S.

Pomurski sejem odpira vrata

Gornja Radgona - Jutri, 25. avgusta, se bo začel 39. Mednarodni kmetijsko živilski sejem na Pomurskem sejmišču v Gornji Radgoni. Tam se bo predstavilo 1400 razstavljavcev iz 24 držav z bogato ponudbo kmetijskih strojev, opreme, orodja, reprodukcijskega materiala, živil in drugega blaga. Letošnja prireditev bo posvečena sonaravnemu kmetovanju. Na ogled bodo tudi razstave govedi, prašičev, drobnice, konj, perutnine, kuncev, malih živali, sladkovodnih rib in plazilcev, gozdarstva in lovstva. Med drugim bodo na sejmu, ki bo trajal do 2. septembra, pripravili več strokovnih posvetovanj in predavanj. • S. S.

KMETIJSKO GOZDARSKA ZBORNICA SLOVENIJE
KMETIJSKO GOZDARSKI ZAVOD KRANJ
CESTA IVA SLAVCA 1, 4000 KRANJ

vabi k sodelovanju:

DIREKTORJA KMETIJSKO GOZDARSKEGA ZAVODA KRANJ

Kandidati morajo izpolnjevati naslednje pogoje:

- visokošolska izobrazba naravoslovne, ekonomske ali pravne smeri,
- ustrezne organizacijske in upravljalske izkušnje,
- deset let delovnih izkušenj, od tega najmanj pet let na vodilnih ali vodstvenih delih
- da je sposoben s svojim znanjem, razgledanostjo in izkušnjami prispevati k razvoju zavoda in dejavnosti.

Kandidat za direktorja mora predložiti program dela Zavoda za mandatno obdobje štirih let.

Prijave z dokazili o izpolnjevanju razpisnih pogojev pošljite v 15 dneh po objavi s pripisom "Razpis za direktorja".
O imenovanju bomo prijavljene kandidate obvestili v 8 dneh po sprejetju odločitve o imenovanju.

"Drugi koroški sejem uporabnih konj"
ob Dnevu konj 2001
Dan: nedelja, 26. avgusta 2001, začetek ob 9.30 uri
Kraj: Spodnje Goriče, občina Rožek v Rožu

SPORED:
DOPOLDNE bodo predstavili konjerejci interesentom in morebitnim kupcem svoje konje pri jahanju, v pregi in povorki.
Prireditev je za Koroško edinstvena, saj imajo kupci možnost izbire velikega števila uporabnih konj vseh pasem, ki jih lahko na licu mesta tudi preizkusijo.
POPOLDNE bodo predstavili konje prireditelja, konjerejskega društva K-30, predstavili bodo na primer tudi islandske ponije itn.

SREČELOV:
Žrebička noriške in haflinške pasme sta GLAVNA DOBITKA.
Vašega obiska se veseli Konjerejsko društvo Rož-K 30

Suša bo oklestila letošnje pridelke

Tudi Gorenjsko je prizadela suša in ponekod že povzročila škodo, ugotavlja Marjan Roblek, predsednik območne enote Kmetijsko gozdarske zbornice Slovenije v Kranju. Grobe ocene škode naj bi zbrali že prihodnji teden.

Kranj, 24. avgusta - Zaradi suše bo precej zmanjšan pridelek koruze na njivah s prodnato in peščeno podlago. Povsod trpijo strniščni dosevki, katerih vznik je bil slab. Tretja košnja bo pičla, vendar upajo, da se gorenjska čreda živine ne bo zmanjšala. Slabo kaže tudi v sadovnjakih, ocenjujejo strokovnjaki svetovalne službe pri Kmetijsko gozdarskem zavodu Kranj.

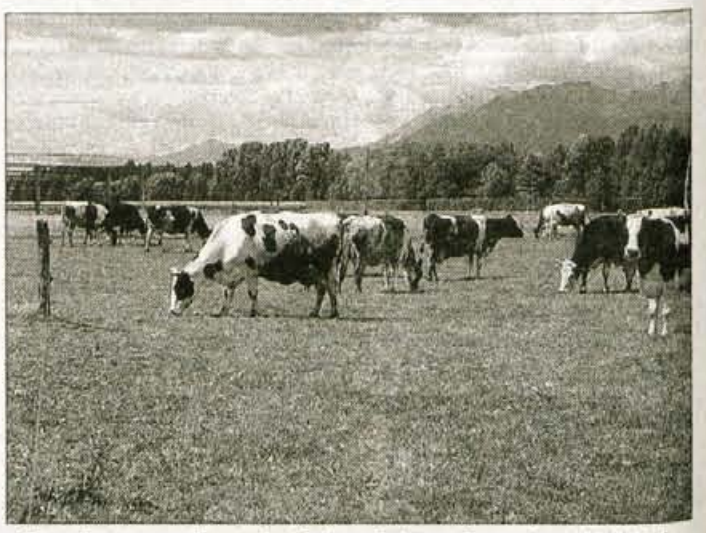

Trave je vse manj za pašo živine, slaba pa bo tudi tretja košnja.

Lanska slaba izkušnja s sušo, ki jo je najbolj občutilo prav kmetijstvo, se žal ponavlja tudi letos. Zaradi vročega poletja, med katerim so bile padavine zelo skope, so najprej opazili posledice na severovzhodu Slovenije in Primorskem, pozneje pa še drugod.

"Tudi na Gorenjskem ugotavljamo, da nas suša ni zaobšla. Kot me je obvestil kmet iz Žabnice, pri njih že nastaja škoda na poljih, saj niti julija niti avgusta ni bilo večjih padavin. Poklicalo me je tudi več članov upravnega odbora območne enote Kmetijsko gozdarske zbornice Slovenije v Kranju, kjer sem predsednik. Glede na njihova sporočila so najbolj prizadeta polja s koruzo, poznimi sortami krompirja in sladkorno peso, kar se posebej pozna na peščeni zemlji. Slaba je rast na travnikih in tudi na gozdnem drevju, zlasti v mladih nasadih v bolj strmih in skalnatih predelih, se pozna pomanjkanje vode. Prav zato nameravam prihodnji teden sklicati sejo območnega sveta zbornice, kjer bomo skušali ugotoviti grobe ocene nastale škode zaradi suše," je povedal **Marjan Roblek,** ki je tudi direktor Kmetijske gozdarske zadruge Sloga Kranj.

Po natančnejših ocenah škode, ki jih bodo pripravili v strokovnih službah, si bo zbornica prizadevala za plačila odškodnin iz državne blagajne. Če denarja za ta namen ne bo, bodo zahtevali jasen odgovor, ali želimo kmetijstvo v Sloveniji ohraniti. Gorenjska ima sicer relativno dobro obdelano zemljo, kar pa se utegne ob odrekanju pomoči kmetom ob kriznih letinah hitro spremeniti, je še poudaril Marjan Roblek.

Najslabše na Sorškem in Kranjskem polju

Suša ponavadi najbolj prizadene kraje na Sorškem in Kranjskem polju, kjer so njive s prodnato in peščeno podlago. Tam raste največ koruze, katere rast že doslej ni bila idealna.

"Po cvetenju se razvijajo storži, zato ena bilka koruze potrebuje tudi do 2 litra vode na dan. Če je nima, se dela škoda na rastlini. Listi se začnejo sušiti od spodaj navzgor, zrnje pa se ne polni. Letošnji pridelek bo gotovo manjši od povprečnega za 20 do 30 odstotkov, če se bo suša še dolgo nadaljevala, pa utegne biti škoda še večja," je ocenila **Andreja Teran** iz kmetijske svetovalne službe v Kmetijsko gozdarskem zavodu Kranj.

Svetovalec v isti službi **Anton Potočnik** ugotavlja, da ob suši zelo trpijo tudi strniščni dosevki. Vznik semen, ki so jih posejali po 20. juliju, je bil zaradi pomanjkanja vlage slab. Ker so se pozneje razrasli pleveli, bo pridelek repe in krmnih rastlin manjši, maj pa bo tudi ajde. Pri zelenjavi bosta količina in kakovost prizadeta predvsem tam, kjer nimajo namakanja. Na travnikih v hribovitih krajih je bila slaba že druga košnja; tam tretje košnje verjetno ne bo, v dolini pa bo manjša. Kmetom svetujejo, naj kosijo nekoliko višje, vsaj 7 centimetrov od tal, travnikov pa naj v suši ne polivajo z gnojevko. Na razredčeni ruši bo treba zasejati novo travo, sicer se bodo tam razrasli pleveli.

Suša je najbolj prizadela koruzo, ki raste na poljih s prodnato podlago.

Skrbi s krmo za živino, tudi sadja manj

"Ker paše za živino ponekod zmanjkuje, so kmetje prisiljeni krmiti seno in silažo iz zaloge za zimo. Tudi s siliranjem koruze bi želeli nekateri pohiteti, vendar je potrebna pri tem previdnost. Čeprav so listi suhi, je v steblih še precej vlage. Silaža bo zato prekisla, taka hrana pa lahko povzroči dodatno škodo pri zdravju živine. Malo bo tudi strniščnih dosevkov in trave tretje košnje, zato si bodo kmetje pomagali z dokupom sena na Dolenjskem in Notranjskem. Doslej so vztrajali pri živinoreji; čreda živine na Gorenjskem se ni zmanjševala, kot se to dogaja drugod. Svetovalci bomo tudi letos sodelovali pri delu občinskih komisij za oceno škode ob suši in ob koncu sušnega obdobja izdelali oceno za celotno Gorenjsko. Žal nimamo vpliva niti na višino pomoči niti na hitrost izplačil. Žalostno je, da še ni bila izplačana lanska škoda, a že nastaja nova," je povedal **Franci Pavlin,** svetovalec za živinorejo. Po ugotovitvah svetovalke **Olge Oblak** je škode v sadovnjakih zaradi suše manj kot na poljih, vseeno pa bo letošnji pridelek manjši. Nasade sta namreč prizadela že spomladanska pozeba in toča. Zaradi pomanjkanja vlage poleti se plodovi ne debelijo, prisilno dozorevajo in odpadajo. Sadja bo manj in slabša bo tudi njegova kakovost, predvidevajo strokovnjaki.

• Stojan Saje

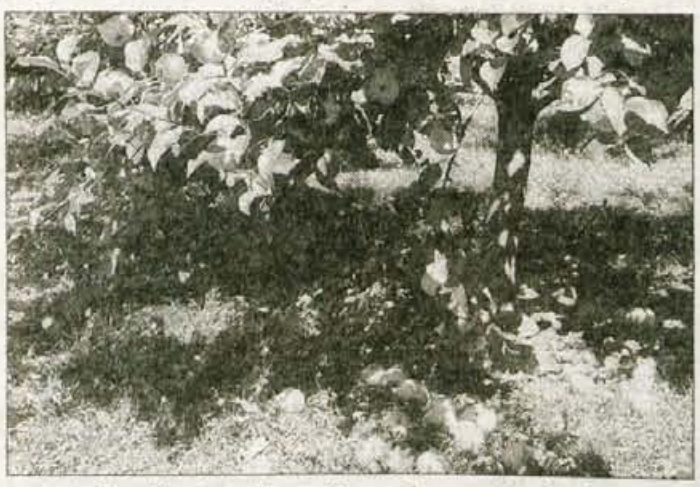

Zaradi suše sadje predčasno dozoreva in odpada.

Pojasnilo o državni pomoči

Ljubljana, 24. avgusta - Ministrstvo za okolje in prostor RS je medijem poslalo naslednje pojasnilo, ki se nanaša na izvajanje zakona o odpravi posledic lanske suše. Ker letošnja proračunska rezerva ne omogoča izplačila vseh obveznosti s področja sprejete interventne zakonodaje za sanacijo naravnih nesreč - poleg lanske suše še popotresne obnove in najnujnejših ukrepov za plazove velikega obsega, bo izplačilo dela teh obveznosti treba prenesti v prihodnje proračunsko leto. Sicer je ministrstvo zakon o zagotovitvi sredstev za odpravo posledic suše, neurja s točo, plazenja tal in sluzenja morja v letu 2000 začelo izvajati z dnem uveljavitve. Za delno odpravo posledic lanske suše je bilo doslej zagotovljenih 4,6 milijarde SIT. Pojasniti pa je treba, da ta zakon določa dva limita; prvega glede višine sredstev državne pomoči, ki jih je moč uporabiti (za odpravo posledic suše 8 milijard SIT); drugega, ki določa, da se sredstva dodelijo občinam v višini do 50 odstotkov potrjene ocene škode. Upoštevajoč dejstvo, da znaša verificirana škoda po lanski suši 22 milijard SIT in ne 30 milijard, kot je bilo ocenjeno pri sprejemu zakona, so oškodovanci že prejeli 26 odstotkov državne pomoči. Delež državne pomoči pa povečuje tudi zmanjšanje oziroma oprostitev zakupnine za zemljišča ter odpis sorazmernega davka. Glede na odgovornost ministrstva za izvajanje zakonov s področja odprave posledic naravnih nesreč so v predlogu proračuna za prihodnji dve leti predlagali zagotovitev sredstev proračunske rezerve v višini, ki bo omogočila realizacijo vse interventne zakonodaje na tem področju. Glede letošnje suše bo Ministrstvo za okolje in prostor na podlagi informacije, ki jo pripravlja Ministrstvo za kmetijstvo, gozdarstvo in prehrano, obravnavala pa jo bo tudi vlada, pripravilo navodila za oceno škode. Le tako bo lahko predlagalo ukrepe za sanacijo posledic, je sporočila služba za odnose z javnostmi. • S. Saje

V gondoli točno na 895 metrih

Minulo soboto sta se mladoporočenca Irena Anžič in Aleksander Povše podala na skupno pot v gondoli točno na sredini med spodnjo in zgornjo postajo žičnice na Veliko planino.

Kamniška Bistrica, 24. avgusta - Med nenavadne poroke običajno prištevamo tiste, ki se dogajajo na neobičajnih krajih, s posebnimi obredi in podobno. Nekaj nenavadnega sta si že v začetku leta zaželela tudi mladoporočenca, ki sta se podala na skupno pot minulo soboto v gondoli na sredini med spodnjo in zgornjo postajo žičnice na Veliko planino. Komercialistko Ireno Anžič in avtokleparja Aleksandra Povšeta, ki je s starši živel v Nemčiji, potem pa je vse bolj pogosto med vikendi prihajal iz Nemčije v Ljubljano k Ireni, je župan občine Kamnik Tone Smolnikar poročil na žičnici, med nebom in zemljo, točno na 895 metrih nad morjem.

Po srečanjih med vikendi, poznala pa sta se 31-letna komercialistka Irena Anžič in 29-letni avtoklepar Aleksander Povše že od mladih nog naprej, sta se odločila, da bosta srečanjem ob koncu tedna v Ljubljani naredila konec.

"Vendar pa sva si zaželela malce nenavadno poroko. Ogledala sva si različne kraje po Sloveniji. Tako sva bila v začetku leta tudi v Kamniški Bistrici pri Juriju. Tukaj bova, sva rekla," sta pripovedovala minuli konec tedna, ko se je na spodnji postaji žičnice na Veliko planino zbralo več kot sto svatov.

Organizacijo poroke sta zaupala Marjanu Jeraju, ki je skupaj z Ireno in Aleksandrom upal, da bo upravna enota v Kamniku ugodila prošnji in želji. Nenavadnost njune prošnje je namreč bila, da sta si zaželela poroko v gondoli, na sredini med spodnjo in zgornjo postajo.

Na upravni enoti v Kamniku pa nad nenavadnostjo prošnje pravzaprav niso bili presenečeni. Podobno poroko so namreč že enkrat dovolili prav v gondoli. Zato so mladoporočenca tudi tokrat obvestili, da ju bo "med nebom in zemljo" poročil v soboto, 18. avgusta, točno opoldne kamniški župan Tone Smolnikar, matičarka pa bo Jožica Globočnik.

Po enajsti uri so se na spodnji postaji začeli zbirati svatje. Med njimi so bili tudi direktor žičnice Stane Kavčič, planšarji, harmonika... Večina je ugibala, kakšna in kje pravzaprav bo poroka. Vedeli so le, da bo nenavadna. Da bo obred nekako povezan s krajem, pa so ugotovili, ko je po enajsti uri prišel tudi kamniški župan. Prišli so tudi od televizije in fotoreporterji. Malo pred poldnevom pa so bili presenečeni, ker so se mladoporočenca, župan, matičarka, priči, fotograf odpeljali z gondolo proti vrhu. Ko pa se je gondola na sredini ustavila, so spoznali, za kakšno nenavadnost gre.

Poroka na sredini med spodnjo in zgornjo postajo.

Tone Smolnikar: "Kamnik z naravnimi lepotami si mladoporočenci vse pogosteje izbirajo za odločitev na skupno pot.

Obred na sredini med obema postajama je po ustaljenem redu trajal približno četrt ure. Mladoporočenca z županom in matičarko, pričama so bili v eni gondoli, v drugi, nasproti, pa organizatorji in seveda vsi tisti, ki so tako ali drugače spremljali in beležili nenavadni dogodek.

Bilo je vse tako kot sicer pri poročnem obredu: izmenjava prstanov, DA, poljub, podpis, pok in kozarček šumečega... Potem pa v dolino k svatom in na ohcet, ki se je nadaljevala pri Jurju tja v nedeljsko jutro.

"Nenavadnih porok, odločitev za skupno pot je v kamniški občini vse več. Pogoste so v Arboretumu v Volčjem Potoku, v Kamniški Bistrici, v Galeriji Repanšek. No, današnja v gondoli med obema postajama žičnice pa je bila tudi zame posebnost. Podobna poroka je pred leti že bila, vendar takrat nisem bil jaz tisti, ki je mladoporočenca poslal na skupno življenjsko pot," je povedal župan **Tone Smolnikar.** Za **Jožico Globočnik** iz Komende, ki je v upravni enoti Kamnik že dvajset let matičarka, pa je bila tokratna poroka že druga tovrstna med nebom in zemljo. "Vsak se sam odloča za način in kraj, v upravni enoti pa običajno temu in morda nenavadnim željam in odločitvam ne nasprotujemo. Vsem pa seveda zaželimo srečno skupno pot."

• A. Žalar

Mladoporočenca Aleksander Povše in Irena Anžič

V Motniku je doma pritlikavi nosorog

Ob letošnjem 17. sejmu obrti in drobnega gospodarstva so v Motniku odprli razstavo o pritlikavem nosorogu in prikazali sojenje pri sramotilnem kamnu.

Motnik, 24. avgusta - Motnik, ki je pred skoraj štiridesetimi leti postal srednje velika krajevna skupnost v občini Kamnik v Tuhinjski dolini, leži v severovzhodnem delu vzhodne Gorenjske. Celotno območje sicer uvrščajo že v tako imenovane posavske gube. V pisanih virih je motniška naselbina prvič omenjena v prvi polovici 12. stoletja, vendar ni dvoma, da so se Slovenci tu naselili že v prvih stoletjih po prihodu.

Motnik je postal trg 1423. leta, Motničani pa so si prilastili tudi vse trške svoboščine in sodstvo. V 14. in 15. stoletju je bila Tuhinjska dolina še glavna cestna povezava med Štajersko in osrednjo Slovenijo ter Primorjem. Takrat so bili v Motniku razviti suknjarstvo, klobučarstvo, barvarstvo, železarstvo in usnjarstvo. Tu je bila tudi mitnica, sredi Motnika v parku pod lipami pa je ohranjen tudi sramotilni kamen (pranger) iz leta 1793.

V krajevni skupnosti Motnik z naselji Zajasovnik, Zgornji Motnik in Bela pa se 19. avgusta ob krajevnem prazniku spominjajo okupatorjevega nasilja med drugo vojno. Vsako leto ob prazniku Turistično društvo, ki bo čez tri leta praznovalo 70-letnico, gasilci, ki so lani slavili stoletnico, kulturno društvo pa devet desetletij uspešnega delovanja, pripravijo različne prireditve.

Ena takšnih, osrednjih je tudi sejem obrti in drobnega gospodarstva. Letos so minulo nedeljo pripravili že 17. takšen sejem po vrsti. Pri sramotilnem kamnu so člani domačega kulturnega društva prikazali tudi sojenje potepuhu, ki je kradel kokoši, jajca. Osrednji praznični dogodek pa je bilo v nekdanji občinski stavbi v Motniku odprtje muzejske sobe s prikazom pritlikavega nosoroga, ki ima ime po Menini planini. Praznovanje in program sta pripravila krajevna skupnost Motnik s predsednikom Janezom Trebušakom in Turistično društvo s predsednikom Jožetom Semprimožnikom.

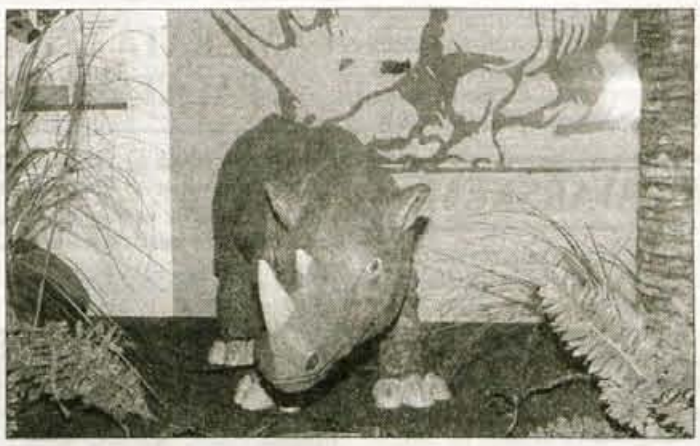

Maketo pritlikavega nosoroga Meninatherium telleri, ki so ga predstavili na razstavi v muzejski sobi v Motniku, je izdelal kipar Miha Kač iz Stranj.

Člani kulturnega društva Motnik so pri sramotilnem kamnu v parku pod lipami obudili nekdanje sojenje v 18. stoletju.

Spominske makete pritlikavega nosoroga ob motniškem prazniku so dobili ravnateljica Kamniškega muzeja, predsednik Turističnega društva Motnik (drugi z levo) in kamniški župan.

Razstavo, odprl jo je kamniški župan Tone Smolnikar, je pripravil in uredil Kamniški muzej, ki ima v svojem predstavitvenem programu zapisano, da je najljubši predmet v muzeju del spodnje čeljustnice živali, o kateri še vedno potekajo znanstvene razprave in polemike. Gre za tako imenovano oligocensko dobo oziroma čas pred 25 milijoni let in za takratnega pritlikavega nosoroga. Ostanke te živali so našli v premogovni plasti nekdanjega rudnika rjavega premoga v Motniku.

V začetku minulega stoletja je ob najdbi dunajski paleontolog O Abel na podlagi zob in lobanjskih kosti iz premogovnika v Motniku določil nov rod in novo vrsto pritlikavega nosoroga in ga poimenoval po Menini planini Meninatherium, vrsto telleri pa po rudarskem svetniku F. Tellerju, ki je takrat kosti prinesel na Dunaj, kjer so še danes tudi shranjene. Pritlikavi nosorog je pred dvema letoma vzbudil veliko pozornost na tako imenovanem muzejskem sejmu. Znanstveniki si sicer niso enotni, da je Meninatherium pravilna avtohtona oznaka zanj. Vendar pa, kot je na odprtju razstave in muzejske sobe poudarila ravnateljica Kamniškega muzeja, je pomembno, da sta tako Kamniški muzej kot Motnik postala poznana v znanstvenem svetu. To je nedvomno tudi najlepša promocija malega kraja z veliko, 25 miljonov let staro zgodovinsko dediščino.

• A. Žalar

IRSKO - AMERIŠKI MELOS V KRANJU

V sredo zvečer, 22. avgusta, je bil na dvorišču gradu Khislstein drugi koncert v okviru letošnje akcije oživljanja starih slovenskih mestnih jeder. Razigrana madžarska zasedba The Blackriders je s programom irske in ameriške narodne glasbe zabavala staro in mlado publiko.

Mestna občina Kranj in nacionalni projekt IMAGO SLOVENIAE - Podoba Slovenije sta v okviru vseslovenske kulturne akcije, v kateri sodeluje letos že sedemindvajset slovenskih mest, pripravila zanimiv koncert madžarskega ansambla The Blackriders. Razigrani člani zasedbe - štirje "črni jezdeci" - so v hitrem ritmu "svojih dirjajočih konj" preigravali irske in ameriške narodne pesmi, s katerimi so med dobro zbrano publiko vseh generacij ustvarili veselo razpoloženje. Njihov program je vseboval irske narodne, gostilniške in stare plesne skladbe ter ameriški country, bluegrass in evergreen. Kranjčanom so še posebej pognale kri po žilah znane skladbe, kot so *Whisky in the jar, Good morning America, how are you, On the road again, Dirty old town, Spanish Lee, Mery Lo, Honky tonk blues,* irsko - countryska *House of the rising sun,* skladba dveh sprtih prijateljev, ki se z glasbo spravita - *Deliverence,* še posebej pa *Country road,* ali po naše *Siva pot,* za katero so člani vedeli, da jo publika pozna. Dobro razpoloženi člani zasedbe so imeli med posameznimi skladbami tudi medsebojni komični program, s katerim so navezali stik s publiko in še dodatno poskrbeli za dobro razpoloženje. • **Katja Dolenc, foto: Gorazd Kavčič**

V knjigi "Lepo je biti milijonar - TV kviz" je skoraj tisoč vprašanj, ki so jih uporabili na izborih tekmovalcev za kviz Lepo je biti milijonar. Ta knjiga bo v pomoč pri preverjanju znanja, če se kdo poteguje za sodelovanje v kvizu, ali pa v zabavo, če želi preveriti svojo razgledanost. V družbi družine ali prijateljev se bomo lahko medsebojno pomerili, kdo je boljši. Bi bili radi na Jonasovem mestu? S to knjigo boste lahko zastavili čisto pravo vprašanje za deset milijonov tolarjev!

Založba Mladinska knjiga

IMAGO SLOVENIAE
Podoba Slovenije

MESTNA OBČINA KRANJ

vabita
na koncert v okviru akcije oživljanja starih mestnih jeder

Nastopila bo:
plesno instrumentalna skupina
PATRICIO BAEZA SHOW
iz Čila in Brazilije,
v četrtek 30. avgusta 2001, ob 21. uri.

Koncert bo na dvorišču gradu Khislstein.
(V primeru slabega vremena bo koncert v Športni dvorani Planina.)

Vstop je prost! Vljudno vabljeni!

MOHOR BOGATAJ, univ.dipl.org.
ŽUPAN

Vinko Hlebš, slikar

SLIKE NESKONČNOSTI ŽIVLJENJA

Kranj - V avli podjetja Iskrateling slike razstavlja slikar Vinko Hlebš iz Bistrice pri Tržiču. Njegova značilna motivika je narava, a ga ne zanima zgolj njeno "portretiranje", rastlinam na svojih slikah dodaja nove dimenzije.

Vinko Hlebš v svojem ateljeju

"Moja tokratna razstava je pravzaprav delna retrospektiva mojega ustvarjanja zadnjih let. Slikanje rastlin je nekako rdeča nit mojega ustvarjanja, že kar nekaj časa pa me zanima prav iskanje podobnosti v življenju rastlin in človeka. Rastlina se oplodi, živi in umre, kot človek, pa vendar smrt ni konec, ampak, je vedno začetek nečesa novega," razmišlja slikar **Vinko Hlebš**, katerega slike si v teh dneh lahko ogledate v avli kranjskega podjetja Iskrateling. Motiv rastline ga je kot velikega ljubitelja narave zanimal že od nekdaj. **"Hodil po travnikih in gozdovih s povečevalnim steklom, legel na tla in opazoval življenje rastlin od blizu... Moj mentor je pravzaprav narava, iz nje sem črpal največ."**

Sicer se je Vinko likovno izobraževal na tečajih pri mojstrih, kot je bil Stane Kregar, v šestdesetih je začenjal pri prof. Milanu Batisti, ter kasneje nadaljeval z iskanjem svojega lastnega slikarskega izraza s tem, da je gradil na svojih delih in se ob njih učil. **"K sreči sem spoznal dr. Milana Butino, enega največjih naših likovnih pedagogov, s katerim sva vseskozi imela stike. Ni bil moj mentor, je pa spremljal moje slikanje, me opozarjal na napake, a mi puščal umetniško svobodo, da sem se lahko razvijal v lastni likovni smeri... Dr. Cene Avguštin mi je nekoč celo rekel, da glede na to, da nimam akademije, da sem jo dokončal sam ob sebi."**

Najprej so ga rastline zanimale kot neke vrste portret, a je kaj kmalu slike začel dopolnjevati s tem, da jim je vtisnil neko dogajanje. Rastline uporablja kot simbole, ki na neki način določajo življenjski cikel, tudi človekov. Smrt je upanje v ponovno življenje, v onostranstvo. Hlebš to zna upodobiti na prav poseben način. V razpadajočem drevesu, kot simbolu moči in mogočnosti z živo rastlino ali plodom postavlja protiutež razkorju, novo življenje namreč. Indirektno prisotnost človeka v svojih slikah nakaže s tem, ko nariše prerezan plod, ga priveže na drevo... To lahko stori le človek, ki s tem nad naravo izvaja neko nasilje. Ustvarja predvsem na velikem platnu v oljni tehniki. Meni, da je olje na platnu stara, že preizkušena stvar, hkrati pa je prepričan, da z oljnimi barvami v sliko vtisne veliko več mehkobe, saj so rastline po svoji naravi nežne... Pravi, da ustvarja na način starih holandskih mojstrov, torej barv ne redči na paleti, ampak nanese barvo in jo počasi nanaša (glazira) po platnu. **"Včasih me kdo sprašuje, kako kaj moj hobi, pa mu odvrnem, moj hobi je fotografija, in mi gre kar dobro, medtem ko slikarstva ne jemljem kot hobi, likovno delo je tako rekoč moja prva stvar. To lahko še posebej trdim, odkar sem se upokojil,"** je dejal Hlebš in dodal, da slika po pet ur dnevno in to skorajda izključno v ateljeju. Ne hodi na ex tempore in likovne kolonije, saj posamezno delo slika in njeno zgodbo dograjuje tudi do tri tedne. V naravi si izbere motiv, ga prinese domov in ga na sliki usmerja po svoji zamisli. Prav tu realnost postaja fantastična. Pri svojem delu je zelo natančen, za osnovo uporablja predvsem temne barve, ponavadi temno modro, ki sliki daje neko skrivnost in globino. Rastline, plodovi so vijoličasti, svetlo zeleni, oranžni... Iz njih izhaja svetloba.

Vinko Hlebš je v 32 letih svoja dela razstavil na več kot 70 samostojnih in 100 skupinskih razstavah, še posebej rad izpostavi tisto leta 1986, v galeriji sredi Dunaja. Za svoje likovno ustvarjanje je doslej prejel številna priznanja, med drugim Kurnikovo plaketo (1978), Prešenovo nagrado Gorenjske (1985), plateko mesta Tržič (1991)...

Rastline v novih dimenzijah govorijo o neminljivosti.

Vinko Hlebš je doslej ustvaril več kot 700 platen, od katerih mnoga visijo bodisi v zasebnih zbirkah bodisi na javnih mestih v Sloveniji, Avstriji, Nemčiji, Angliji, Franciji, Argentini, na območju nekdanje Jugoslavije... Še letos ima v načrtu razstavo najnovejših del v eni galerij Gorenjskega muzeja v Kranju, za razliko od mnogih pa se tudi po odhodu v pokoj ne bo dolgočasil: "Včasih me kar zjezi, ko me kdo vpraša, kaj boš pa sedaj delal, ko si v penziji. Petintrideset let sem preživel kot mavčar v kranjskem Zdravstvenem domu, delal sem tudi na ortopedski kliniki v Ljubljani, in sedaj, ko mi res ves čas ostaja za slikarstvo, včasih pomislim, da sem službo imel tako, za zraven." • **Igor K.**

Otroški festival v Stražišču

ZA KONEC VAJENEC HLAPIČ

Stražišče - V nedeljo, 26. avgusta, ob 10. uri bo na vrtu Gostilnice pri Markotu v Stražišču v okviru otroškega festivala zaključna predstava. Mini Teater iz Ljubljane otrokom tokrat namenja lutkovno predstavo *Čudovite dogodivščine Vajenca Hlapiča.* • **I.K.**

FOTOGRAFI NA BAVARSKEM

Škofja Loka - Seminarja za mlade fotografe in njihove mentorje v Burghausnu na Bavarskem, vodila sta ga Gerhard Huebner in Heinz Kiesler, se je udeležilo 26 mladih fotografov iz šestih držav, od tega kar 8 Slovencev. Slovenski udeleženci so bili Nejc Poljanec in Tamara Alt z Jesenic, Miha Vahčič z Blejske Dobrave, Miha Kalan iz Škofje Loke, Andrej Božnik iz Žalca, Jure Bernard iz Celja, Mitja Petek s Ptuja in Tanja Verlak iz Gorišnice. Po končanem seminarju so udeleženci na vrveh ob ulici pred kulturnim domom Mautner haus priredili priložnostno razstavo fotografij. Zaključka seminarja ste se udeležila tudi predsednik komisije za mladino pri mednarodni zvezi za fotografsko umetnost FIAP, Kurt Batschinski iz Avstrije in predsednik FZS Peter Pokorn, pobudnik udeležbe Slovencev na tem seminarju. V zadnjih štirih letih se je seminarja tako udeležilo 13 mladih slovenskih fotografov, ki naj bi v prihodnje prevzemali vlogo vzornikov mladih perspektivnih fotografov v posameznih slovenskih društvih, saj so nekateri izmed njih že prejeli najvišja priznanja na pomembnejših fotografskih razstavah po svetu. • **I.K.**

19. Festival Radovljica

CAMERATA KOELN IN CONCERTO PALATINO ZA ZAKLJUČEK

Radovljica - Bliža se zaključek 19. Radovljiškega festivala, ki je dva tedna navduševal ljubitelje stare glasbe. Ansambel Camerata Koeln iz Nemčije in pihalno trobilni ansambel Concerto Palatino bosta danes in jutri slovesno zaključila letošnji festival.

Utrinek z letošnjega festivala - ansambel Cantica Symphonia

Organizatorji letošnjega festivala so z glasbeno zasedbo in udeležbo obiskovalci izredno zadovoljni. Prav tako so lahko zadovoljni tudi mnogi ljubitelji stare in nove glasbe, izvajane na starih inštrumentih, saj so lahko v dveh tednih slišali vrsto zanimivih koncertov, ki so jih izvajali odlični glasbeniki in pevci, predvsem pa poznavalci starega glasbenega izročila. Slišali so tudi vrsto novih glasbenih del modernih stilov, ki so bila pripravljena posebej za ta festival. Pohvala je namenjena tudi občini Radovljica in Društvu ljubiteljev stare glasbe, ter vsem ostalim prizadevnim organizatorjem, ki so s svojim trudom in pozornostjo poskrbeli, da so se obiskovalci festivala na teh imenitnih dogodkih počutili prijetno. Danes, 24. avgusta, bo v stari graščini nastopil še nemški ansambel Camerata Koeln s Trisonato - Preobrazbo ideje, eno najpomembnejših oblik baročne komorne glasbe, jutri, v soboto, 25. avgusta, pa bo 19. Festival Radovljica slovesno zaključil italijanski Concerto Palatino z delom Vitezi cinka, ki bo vseboval dela šestih velikih skladateljev, posebej prirejenih za star trobilni inštrument cink. • **Katja Dolenc**

XIX. Festival Radovljica 2001

PORSCHE
KREDIT IN LEASING

Petek, 24. avgust 2001 ob 20.00, radovljiška graščina
CAMERATA KÖLN
(Nemčija)

Sobota, 25. avgust 2001 ob 20.00, radovljiška graščina
CONCERTO PALATINO
(Italija)

Predprodaja vstopnic: Turistično društvo Radovljica, tel., faks: 04/5315-300
Prireditelj: DLSGR, Linhartov trg 1, SI – 4240 Radovljica, tel., faks: 04/5312-291

POZOR! Kdo je organizator koncertov?
Za pravilni odgovor pokličite Gorenjski glas, na tel.: 04/201 42 47, čaka vas nagrada.

SNOVANJA

VSEBINA: 135

Igor Kavčič

Prijatelja v življenju in glasbi

Prvi je petnajst let preživel v tujini, kjer je študiral in se izpopolnjeval, drugemu se tujina intenzivno "dogaja" zadnjih pet let. Prvi je pianist in organist Anton Potočnik, drugi je operni pevec, tenorist Janez Lotrič. Oba sta uspešna na svojem področju, Potočnik je tudi edini, ki se pri nas ukvarja z gregorijanskim koralom, za Lotričem pa ostajajo aplavzi v prestižnih evropskih in svetovnih opernih dvoranah.

Urednikova beseda

O obeh glasbenikih smo v Gorenjskem glasu že pisali, a nikoli tako obsežno. Ob njunem skupnem nastopu, Janez Lotrič (tenor) in Anton Potočnik (klavir ali orgle) se po Sloveniji z uspehom predstavljata že več kot deset let, v cerkvi sv. Martina v Srednji vasi v Bohinju, se je priložnost za pogovor ponujala kar sama. Seveda sem jo izkoristil in se jima pridružil neki nedeljski večer, ko sta v Lotričevi hiši v Mostah pri Žirovnici vadila program za prihajajoči koncert. Ne, nisem želel pisati o glasbi kot stroki. Temo pogovora sem zato zapeljal v smer njunega dolgoletnega prijateljevanja, tako v zasebnem življenju kot na glasbenem odru. • **Igor K.**

"En face" obeh vrhunskih umetnikov. Koncertna publika vedno navdušena aplavdira.

Kako lokalni so umetniki po svojem poreklu in hkrati univerzalni po svojih delih!

Prenaglil bi se, če bi zatrdil, da se poleti v gorenjski kulturi nič ne dogaja. Ali da poznam vse tisto, kar gotovo se. Prepričan pa sem, da ne pretiravam, če zapišem, da je bil koncertni večer, na katerem sta v farni cerkvi sv. Martina v bohinjski Srednji vasi dan po velikem šmarnu nastopila tenorist Janez Lotrič in pianist Tone Potočnik, eden od kulturnih vrhuncev poletja 2001...

Zame je bila vrh tega pot v Bohinj enkratni kulturni izlet. V Srednji vasi menda sploh še nisem bil. Spominjam se, kaj mi je o svojem kratkem bivanju med Bohinjci v začetku leta 1990 pripovedoval rojak Viktorijan Demšar, tedaj upokojeni dekan v Komendi. Službo kaplana v Srednji vasi je nastopil o velikem šmarnu 1933. Ostal je le pet mesecev in komaj spoznal Bohinjce, ki so bili po njegovem v marsičem podobni Žirovcem. Saj se tudi njihova himna začenja podobno kot žirovska: "Mi Bohinjci sredi raja, trinajst mescov zima traja..." Bohinjsko pastoralo si je zapomnil kot planšarsko. "Treba je bilo razumeti način življenja tamkajšnjih ljudi, se jim približati in šele potem skušati to in ono spremeniti."

Jaz k temu ne bi imel kaj dodati. En večer je pač premalo, da bi koga spoznal. Bil je pa izjemni užitek poslušati naša rojaka, vrhunska glasbenika. Poleti 2000 sta skupaj nastopila v Železnikih, a ju nisem šel poslušat. Tisti, ki so ju, ju niso mogli prehvaliti. To pot sem sam spoznal, da hvala ni bila pretirana. O nastopajočih dveh in o koncertu ne bi pisal, ker je to storil kolega Igor Kavčič in sledi temu pisanju. Janeza Lotriča sem, priznam, to pot v živo poslušal prvič. Želim si, da bi ga še kdaj. Toneta Potočnika sem svoj čas že obiskoval v njegovem domovanju visoko pod Ratitovcem, na sončni strani bohinjskih gora. Še meni je bilo malo nerodno, ko so se mu pri eni od skladb zamešale note, a je šel prijatelj Janez s svojim mogočnim glasom čez, kot da se ne bi nič zgodilo. Tone se je pozneje odkupil s Skrjabinovim Nokturnom za levo roko. Meni je bil tudi ta koncert in čas po njem enkratna priložnost za premislek o tem, kako lokalni so umetniki po svojem poreklu in hkrati univerzalni po svojih delih. Še zdaj mi ni jasno, kako znameniti **genius loci**, dobri duh krajev, v katerih so prišli na svet, naredi, da zmorejo, kar ustvarijo?

Na Gorenjskem je nekaj območij, za katera se zdi, da so umetniško še posebej obdarjena. Eno je, denimo, znamenita Dežela oziroma tistih nekaj vasi pod Stolom, v katerih se je rodil del slovenske literarne elite: v Vrbi Prešeren, v Žirovnici Čop, v Doslovčah Finžgar, v Rodinah Jalen, v Breznici Janša... Drugo "leglo" te vrste je na gorenjskem jugu, v nekdanjem loškem gospostvu freisinških škofov, posebno v Poljanski dolini. Ti kraji so bili že pred časom razpoznani kot "slovenski Barbizon", njih umetniški genius loci se je izražal predvsem likovno. Imena, ki ga poosebljajo, so res izvrstna: že v srednjem veku nekoliko skrivnostna Andrej in Jernej iz Loke, stavbenik in slikar, v 19. stoletju sledi pravi likovni izbruh Poljanske doline. Ta se najprej izkaže v rodu kiparjev Zajcev s Sovodnja, še bolj pa v rodu slikarjev in podobarjev Šubicev iz Hotovlje in Poljan nad Škofjo Loko; Sovodenjčan Franc Ks. Zajec velja za prvega akademsko izobraženega kiparja, Janez in Jurij Šubic pa za prva akademska slikarja med Slovenci. Rodovne talente Zajcev in Šubicev po svoje dopolnjujeta posamična obdarjenca Ivan Franke in Anton Ažbe. V 20. stoletju zasvetijo najprej zvezde Ivana Groharja iz Sorice, Franceta Miheliča iz Virmaš, Gabrijela Stupice iz Dražgoš in Maksima Sedeja iz Žirov, za njimi se na likovnem nebu pojavijo Poljanec Ive Šubic, Ločana Dora Plestenjak in Boris Jesih, Godešan Franc Novinc, reteški Gorenjevaščan Herman Gvardjančič, Žirovec Tomaž Kržišnik... V stroki komaj kaj, zato pa tembolj na slovenskem in evropskem likovnem trgu so bili deležni priznanja nekateri od številnih slikarjev samorastnikov, med njimi zlasti žirovci Janez in Pavle Sedej, oče in sin, ter rojaka Jože Peternelj Mausar in Konrad Peternelj Slovenec...

Imenoval sem seveda le nekatere, za potrebo tega pisanja, če bi hotel vse, bi jih bilo preveč. Tu mi gre za nekaj drugega. Rad bi še enkrat opozoril na spoznanje, da ima na gorenjskem jugu prvenstvo likovna umetnost, literatura ji še nekako sledi, glasba pa je bolj v ozadju. Čast literatov po svoje rešujejo Brižinski spomeniki in Škofjeloški pasijon, predvsem pa nepozabni Ivan Tavčar; 150-letnice njegovega rojstva se spominjamo prav v teh dneh. Za njim sicer pridejo še Škofjeločan Anton Leskovec, Žirovec Leopold Suhodolčan in Pogarčan Vladimir Kavčič, ki svoje likovne kolege seveda dosegajo po kakovosti opusov, po številu pa še zdaleč ne. Likovne muze so bile na tem koncu bolj radodarne od literarnih. Kaj pa glasbene?

Glasbena šola Škofja Loka je leta 1999, ob svoji 50-letnici izdala spominski zbornik. Zanj je muzikolog dr. Franc Križnar, Retečan, napisal zgodovinski pregled z naslovom Glasba na Škofjeloškem nekdaj in zdaj. V njem je najprej opozoril na obilje glasbenih motivov na freskah (!) v cerkvah na Škofjeloškem, potem pa imenoval še nekatere skladatelje, ki so bili od tod doma. Gabrijel Plavec (Plautz) bi lahko bil iz Železnikov, iz Gorenje vasi sta bila duhovnika in skladatelja Luka in dr. Anton Dolinar, iz Binklja Lovro Hafner. Toda: ali vam ta imena kaj pomenijo? Poznavalcem morda, zgolj splošno izobraženemu ušesu prav nič. Medtem ko imamo slikarje in pisatelje, ki sodijo v slovenski vrh ali vsaj v prvo ligo, so naši skladatelji žal le drugoligaši. Morda je tudi dr. Križnar še koga pozabil. Slovenski biografski leksikon, denimo, omenja skladatelja Mateja Vurnika (1866-1948) iz Stare Oselice; njegov sin je bil vsestransko izobraženi umetnostni zgodovinar, etnolog in muzikolog Stanko Vurnik. Mogoče bi bilo dobro enkrat preiskati in ovrednotiti opus duhovnika in skladatelja Jerneja Seljaka iz Sovre pri Žireh. Ampak to gornje slike ne bi bistveno spremenilo.

Da ne bo spozabe in nesporazuma - na našem koncu so delovali odlični glasbeniki, ki jih je sem zaneslo njihovo življenje, skladatelji prišleki: v Škofji Loki in njeni nekdanji čitalnici je deloval Notranjec Oskar Dev, še nedavno je tu skladal prezgodaj umrli Primorec Marijan Gabrijelčič, zdaj to in tu počneta "ta zgornji" Gorenjec Peter Kopač in Dolenjec dr. Andrej Misson, Žirem je skoraj celo življenje zapustil Korošec Anton Jobst... Če bi mi zdaj kdo očital, da v dobi globalizacije vztrajam pri nekakšnih plemenskih razlikah, bi mu doba dala prav, a meni gre, kot rečeno, za genius loci, za plemenite lokalne posebnosti, ki jih je treba pred vsakršno globalizacijo vsekakor ohraniti. Kakorkoli že: če k prej imenovanim skladateljem "domorodcem" prištejemo prišleke, se slika precej spremeni.

Je pa še nekaj, kar bi morali pri takšnih primerjavah upoštevati: drugačna narava glasbenega dela. Glasbena govorica je že po svoji naravi bolj univerzalna od literarne, tudi od likovne. Je torej bistveno manj navezana na kraj svojega nastanka. Poleg tega mi nikoli ni bilo povsem jasno, zakaj je potrebno razlikovanje med glasbenim ustvarjanjem in poustvarjanjem. Kot da bi bil notni zapis neke skladbe že sam po sebi umetniško delo. Saj mogoče je, za tistega, ki ga zna brati in že ob branju samem zasliši tudi glasbo. Laični večini pa takšen zapis ne pomeni še nič. Glasba nam postane šele, ko ga poslušamo v primerni instrumentalni in/ali vokalni izvedbi. Rokopis ali knjiga, freska v cerkvi ali slika v stanovanju - vse to so neposredna umetniška dela, vsak, ki ima kaj čuta in zna brati, jih lahko uživa.

Notni zapisi največjih svetovnih skladateljev pa veliki večini ljubiteljev glasbe ne pomenijo ničesar. Da bi zaslišali glasbo, ki je v njih, je treba vrhunskega "poustvarjalca". Take pa imamo, hvala Bogu, tudi na gorenjskem jugu, takšne, da nas vrh tega lahko "zastopajo" po vsem svetu. Takšna sta imenovana dva, pevec Janez Lotrič ter organist in pianist Tone Potočnik, tak je violončelist Miloš Mlejnik, za njimi prihajajo še mlajša imena, imamo kar nekaj dobrih zborov in zborovodij, pihalnih godb in kapelnikov... Vsak je od nekod, lokalec po poreklu; ko mu prisluhneš, te osvoji univerzalno. Globalno, kot je zdaj reči moderno. V četrtek, 16. avgusta 2001, nas je v bohinjski Srednji vasi očaral univerzalni duh glasbe.

Miha Naglič

Janez Lotrič in Anton Potočnik, tenorist in pianist ter organist

Prijatelja v življenju in glasbi

Prvi je petnajst let preživel v tujini, kjer je študiral in se izpopolnjeval, drugemu se tujina intenzivno "dogaja" zadnjih pet let. Prvi je pianist in organist Anton Potočnik, drugi je operni pevec, tenorist Janez Lotrič. Oba sta uspešna na svojem področju, Potočnik je tudi edini, ki se pri nas ukvarja z gregorijanskim koralom, za Lotričem pa ostajajo aplavzi v prestižnih evropskih in svetovnih opernih dvoranah. Povod za pogovor je bil njun skupni nastop v okviru Glasbenega poletja v Bohinju, pretekli četrtek v cerkvi sv. Martina v Srednji vasi v Bohinju. Nekaj dni pred koncertom smo se pogovarjali o njunem prijateljevanju v mladosti, glasbenem druženju in skupnem nastopanju v zadnjem desetletju, in pa njunem življenju z glasbo, tako doma kot v tujini. Glasbenika, prijatelja, tako rekoč soseda, Anton izhaja iz Bukovice, Lotrič pa iz Železnikov v Selški dolini.

Kakšen program sta pripravila za koncert v cerkvi sv. Martina v Srednji vasi v Bohinju?

Anton Potočnik: "Umetniški vodja koncertnega cikla Glasbeno poletje v Bohinju je Roman Leskovic, s katerim naju veže prijateljstvo še iz mladosti. Pogosto je zahajal v naš konec, v Selško dolino, in še danes so med nami trdne vezi. Igral sem mu tudi na poroki, sem krstni boter njegovemu sinu, tako kot Janezovi hčeri Katarini. No, Roman si je za tokratni koncert zamislil večer opernih arij. Ampak arije na neki način ne sodijo v koncertni prostor, kot je cerkev, zato sva se z Janezom odločila za nekoliko drugačen repertoar."

Pa vendar, vajini nastopi so pri poslušalcih "popularni" prav zaradi opernih arij, prava redkost je namreč na enem mestu v živo slišati najlepše arije...

Janez Lotrič: "Imava zanimiv rekord, ki sva ga postavila na Ptuju, ko sva v petih dneh na treh koncertih izvedla kar 50 različnih arij. Iz kakšne opere sva vzela tudi po dve, a nobene nisva ponovila. Naštudirala sva jih v enem tednu, pri tem pa ne gre le za časovni in številčni rekord, mislim, da sva pokazala tudi veliko vzdržljivost. Tri večere sva na odprtem v dvorišču starega Dominikanskega samostana nastopala pred polnim avditorijem. Za tokratni nastop sva se odločila, da opernih arij ne bova izvajala, kar pa niti ni bila tako težka odločitev. Imava namreč pripravljen kar obsežen repertoar tako imenovanih cerkvenih arij, ki sva jih doslej že velikokrat izvajala."

Potočnik: "Problem je bil mogoče le ta, da so vse te arije vzete iz večjih kompleksov, raznih maš, oratorijev, rekviemov... Ti so napisani za orkester, obstajajo pa izvlečki oziroma transkripcije, ki so napisane v glavnem za klavir. Vedno sva imela težave, ko sva jih prilagajala orglam, v Bohinju pa bova cerkvene arije prvič izvajala s klavirjem. Arije, ki jih bova izvajala, vsekakor sodijo ob bok velikim tenorskim opernim arijam."

Lotrič: "Če za primer vzamem Gounoda je na podoben način komponiral operne in cerkvene arije, razlika je v besedilu in vsebini. Ali pa Rossini, za katerega je znano, da je komponiral na zelo temperamenten način, vsi poznajo njegovega Sevilijskega brivca... Po drugi strani so njegove tudi sakralne mojstrovine kot Stabat mater, ki jo bova prav tako izvajala. O Verdijevem Requiemu pa so si mnogi muzikologi edini, da je to njegova najboljša opera."

Na koru v Železnikih

Kdaj sta se pravzaprav "srečala" po glasbeni plati?

Potočnik: "Na cerkvenem koru v Železnikih."

Lotrič: "Tone me je naučil prvih tenorskih partij iz navadnih cerkvenih pesmi, bodisi v moškem cerkvenem zboru ali pa mešanem štiri, petglasnem zboru. Skupaj smo se kalili v petju ljudskih pesmi, a se mi zdi, da zanimanje zanje žal usiha. Že naša generacija, midva in prijatelj France Čufar, smo bili dvajset in več let mlajši od tistih, ki so nas učili peti stare fantovske pesmi, podoknice... To so bili najini skupni začetki. Ko se je Tone pojavil v Železnikih, to je bilo pravo prebujenje za nas."

Potočnik: "Takrat sem obiskoval ljubljansko Srednjo glasbeno šolo in so me dobili fantje iz Železnikov, da bi vodil mladinski zbor. Začeli smo povsem od začetka."

Lotrič: "Bil sem v prvi ali drugi gimnaziji in sem še ministriral, ko je mladinski zbor že začel z vajami. Bilo je ravno obdobje prehoda z latinske na slovensko mašo in sem bil edini od ministrantov, ki sem še znal latinsko, hkrati pa sem bil že zelo uporaben za na "ambon", kjer se je speve in berila že bralo v slovenščini. Spodaj sem jih vedno rad poslušal, ko so peli na koru in kmalu so zvabili tudi mene."

Potočnik: "Janez je že omenil prijatelja Franceta, ki je prav tako aktiven glasbenik v Selški dolini, danes pa je član narodnozabavnega ansambla Obzorje. Mi trije, mulci med 15 in 17 leti, smo bili takrat nerazdružljivi.

Cele počitnice smo preživeli skupaj, veliko smo se zadrževali v stari gozdarski bajti v Jelovici, pokriti z lubjem, ognjiščem in pogradi. Jelovico smo prečesali po dolgem in počez in zraven veliko prepevali."

Lotrič: "Eno naših pribežališč je bila tudi Vodiška planina, kjer smo se srečevali s skladateljem in dirigentom Danilom Švaro, ki je prav tako rad zahajal na Jelovico. Naučil nas je celo nekaj zanimivih pesmi, ki jih od prej nismo poznali, nam popravil harmonije... Ko sem mu nekoč omenil, da bi se rad preizkusil v solo petju, mi je predlagal preizkus. "Kelnarco" v koči je prosil za čist suh robček, nakar sva šla v zadnjo sobo, kjer sva se malo pogovarjala in pela, pripovedoval mi je o znamenitih slovenskih opernih pevcih, potem pa sva prešla na preizkus. Z robčkom me je prijel za jezik, ga malo potegnil iz ust in mi rekel, zdaj pa, kljub temu da imaš jezik zunaj, poskusi kaj zapeti. Malo mi je res uspelo, Švara pa je rekel: "Fant, glasilke so zdrave, sposobne in fleksibilne, nekaj bo iz tebe."

To mi je bila velika motivacija, upanje za naprej. To so bila lepa leta. Skupaj z "golcarji" smo hodili in peli po Jelovici, včasih smo "prelumpali" celo noč po okoliških vaseh, hodili smo v Dražgoše, v Lipnico, ob 5. uri zjutraj smo potem zapregli konje in šli z njimi "furat"..."

Potočnik: "Nikoli ne bom pozabil prizora, ko smo muzicirali pred bajto. V Jelovico smo vedno s seboj nesli inštrumente, jaz sem imel citre; France kitaro, imeli smo piščalke, frulice... Mi smo lepo vadili, nakar pride do nas ena lepa deklica. V tisti samoti nismo vedeli, a sanjamo ali kaj. Preden smo se zavedeli, je že šla. Kasneje smo izvedeli, da je bila to mlada Bosanka, kuharica, ki je delavcem v Jelovici nesla malico. Mislila je, da delavci poslušajo radio, pa je krenila v našo smer... Še danes ne vemo, kaj si je mislila, ko je videla tri mladce, ki so sedeli na štorih in muzicirali."

Lotrič: "V družbi s Tonetom in Francetom sem se naučil brati note, učil sem se harmonij, z njima sem spoznaval glasbeno teorijo..."

Potočnik: "Zraven pa smo poskušali kar po posluhu. Vem, da smo kar precej vadili, preden smo prišli do večglasja. Sicer pa smo vsi imeli glasbeno tradicijo v svojih družinah. Moj oče je vodil razne zbore in pesem je bila v naši hiši doma. Enako je bilo pri Janezu."

Lotrič: "Tete in strici po mamini in očetovi strani so bili pevci, stara mama pa je bila kar 45 let organistka v cerkvi v Železnikih."

Z nastopanjem v duetu, tenor ob spremljavi klavirja ali orgel, pa sta začela pred približno desetimi leti. Prvi večji koncert je menda bil v začetku leta 1992 v Škofji Loki?

Lotrič: "Sam sem takrat za seboj imel že deset let operne kariere, Tone pa je bil v teh letih v Rimu, tako da tudi, če bi hotela kaj skupnega narediti, to ni bilo mogoče. Ko pa sva prišla skupaj, smo s prijatelji raje šli v gostilno zapet naše stare pesmi."

Potočnik: "Mislim, da sva prvič skupaj nastopila za osnovno šolo v Železnikih. To je bil koncert za učence višje stopnje. Bilo je krasno."

Lotrič: "Kar sem zapel, sem tudi pojasnil, povedal, za kaj gre v opernih zgodbah, pokazal, kako pevec joka, se smeji, kriči, kako je žalosten, vesel, s kakšnimi glasbenimi izrazi lahko pevec vse to prikaže. Zelo sva uživala in najbrž bi naredila še več takih koncertov, če bi bilo več časa... Prvi večji koncert pa je bil res potem v Škofji Loki."

Vajini nastopi so se razlikovali, peli ste bodisi operne bodisi cerkvene arije, Tone je igral bodisi klavir, bodisi orgle...

Lotrič: "Več sva imela koncertov z orglami v cerkvah, bolj "udarni" pa so bili vedno operni koncerti. Izredno lep koncert opernih arij sva imela lani ob otvoritvi novega koncertnega prostora v Plavčevi hiši v Železnikih."

Gospod Lotrič, vi ste tenorist, operni pevec, kot vemo, pa so opere še kako posvetna zadeva, nasprotno pa se vi gospod Potočnik v zadnjem času usmerjate predvsem na področje sakralne glasbe. V tem smislu sta prav zanimiv duet...

Lotrič: "Kar ste rekli za opero, zagotovo drži in tudi sam imam zelo verističen pogled nanjo. Operne zgodbe so ena sama strast, pri tem sicer ne gre za kakršnekoli opolzkosti, ampak preveč krvi in premočnih strasti je, da bi to sodilo v cerkev."

Potočnik: "Moje prvo študijsko področje je klavir, ki sem ga praktično najdlje časa študiral in tu pravzaprav ni sakralne glasbe, kasneje pa sem vzporedno s klavirjem začel študirati orgle in nazadnje pristal pri gregorijanskem koralu. Lahko rečem, da je to moja posebnost, v katero zadnje čase vlagam največ energije. Seveda uživam tudi kot pianist, ampak, če bi se usmeril bolj v kariero koncertnega pianista, bi se moral posvečati samo klavirju."

Kljub temu da vsak delujeta na svojem področju glasbe, pa imam občutek, da tudi v skupne nastope vlagata precej energije...

Potočnik: "Jasno je, da Janezu in njegovemu glasu pripada orkester, res pa je tudi, da to kar se zgodi na enem takem koncertu, se nikoli ne dogaja na velikih koncertih. Toliko arij, kot jih zapoje Janez v enem večeru, jih drugje ne slišite... Mirno bi jih lahko razdelili trem tenorjem."

Lotrič: "Veliko težje je odpeti en tak koncert, skoncentriran samo na vrhunske momente posameznih oper, kot pa opero. Opera ima maksimalno dve, tri tako zahtevne arije, kot jih na koncertu zapojem deset. Enako velja za arije iz maš ali oratorijev."

Kot bi v eni uri odpeli arij za eno ploščo, kot nekakšen "best of"?

Lotrič: "Lahko bi se temu tako reklo. Pravzaprav si to privoščijo redki tenoristi. Odpeti izbor najboljših komadov je zelo odgovorno početje, saj se stvar kaj hitro lahko prelevi v poceni "potpuri", če ni izvedena na najvišjem možnem nivoju. Veliko večjo odgovornost čutim za izvedbo enega takega koncerta, kot če pridem odpet eno celo opero, ki jo imam v bistvu že v malem prstu. Približno 20 oper je, ki jih imam stalno na repertoarju, kjer lahko vsak hip vskočim kjerkoli na svetu.

Obstajajo opere, Aida naprimer, kjer moraš takoj na začetku odpeti težko arijo, na koncertu opernih arij pa si vsakih pet minut spet pred istim dejstvom, da boš začel novo vlogo z novo arijo, ki je napisana za glas po njegovih najboljših zmožnostih."

Ko gre za sodelovanje na prijateljski bazi, je vse to mogoče, mar ne?

Lotrič: "Vsak sva na svojem področju že dalec prišla, hkrati pa naju druži prijateljstvo, kar mislim, da ima še večjo potenco pri vsem skupaj."

Tega vama ne more nihče vzeti...

Potočnik: "Zagotovo ne. To je krasno sodelovanje, sprostitev in veselje, hkrati pa tudi odgovornost."

Lotrič: "Če sva oba v najboljši formi, da v tistem trenutku lahko dava najboljše od sebe, potem je to največji užitek. Če pa še publika začuti, da to delava tudi za njih ne le zase, je to potem najvišje možno zadovoljstvo."

Poletje je bržkone najboljši čas za take koncerte, operni pevci čakate na novo sezono, profesorji na akademiji pa tudi še nimate predavanj...

Lotrič: "Moja operna sezona se v bistvu nikoli ne konča, včasih je poleti še več nastopov kot sicer. V poletnem času je na krajši čas skoncentriranih več predstav, čeprav izkušnja iz Dunajske državne opere, govori tudi drugače. Vsak dan je na sporedu druga opera in včasih se zgodi, v enem mesecu pojem štiri, pet različnih oper. Tudi v enem tednu sem že pel tri različne opere, Carmen, Tosco in Paliacci."

Potočnik: "Skoraj vsak teden se nekaj dogaja, moji nastopi sicer niso tako visokega kategorije kot njegovi, ampak v okviru Slovenije, z ljubljanskimi Madrigalisti sem bil na turneji po Italiji, pred dnevi sva imela recital z Olgo Gracelj, tu je nastop na Festivalu Radovljica..."

Lotrič: "Nekaj sezon zaporedoma se mi je poleti zgodilo, da sem reševal stvari, ki jih sploh nisem načrtoval. Lani se mi je zgodil Teatro Real v Madrid in štirje nastopi v Verdijevi operi Ernani. Letos sem v Rimu po eni sami generalki odpel tri Trubadurje, kar mi je pomenilo več, kot pa nastop v milanski Scali, kjer sem prav tako pel v operi Trubadur in še dvakrat v Turandotu, a z veliko daljšimi pripravami in v povsem drugačnem okolju."

Lotrinni-ju bi bilo lažje

Kako je z avdicijami za posamezne vloge, predvsem kadar koga zamenjate? Ali se z leti štejejo stalne naveze s posameznimi operami, ali šteje znano ime ali le tisto, kar pevec pokaže na licu mesta?

Lotrič: "Šteje samo tisto, kar pokažeš na avdiciji. Med pevci velja, če ti od petih avdicij uspe ena, si lahko srečen, ker ne iščejo samo idealen glas, ampak tudi idealen stas, figuro, izraz..."

Potočnik: "Pa ne smeš se pisati na -ič, kot Lotrič."

Nemogoče?

Lotrič: "Če bi se pisal Lotrinni ali pa Giovanni Lotricci, bi že zdavnaj naredil kariero, ali pa če bi se v nemškem govornem področju pisal Johan Luther. Če rečem v žargonu, moram biti desetkrat boljši od Nemca ali Italijana, da me sploh angažirajo. To pa je zame hkrati motivacija, da moram biti resnično stalno v najboljši formi in da moram stalno napredovati."

Je taka tudi izkušnja Slovenca v tujini. Imata različne izkušnje, vi gospod Potočnik ste študirali tudi v tujini in tam preživeli 15, vi gospod Lotrič pa ste v tujino prodrli v zadnjih petih, šestih letih preko Dunajske državne opere. Ali velja stereotip, da se mora Slovenec najprej zunaj dokazati, da ga doma cenijo?

Lotrič: "To kar precej drži, čeprav vsaj na mojem področju pevci prihajajo tudi iz drugih narodov in zanje velja enako. Če se Poljak potrdi v tujini, ga tudi doma cenijo, zelo cenjeni so na primer Bolgari. V zadnjem času prihaja veliko Rusov. Vedno je eden, ki ostalim odpre pot, Šaljapin jo je Rusom, Maria Callas Grkom, Dimitrova Bolgarom..."

Španci in Italijani tega problema nimajo?

Lotrič: "To so romanski glasovi. Res pa je tudi, da Italija v zadnjem času nima kaj pokazati, veliko boljše so bile prejšnje generacije."

Potočnik: "Pri meni se je pokazal drug problem. Znanje, ki si ga dobil v tujini težko posredujem doma, težko najdeš mesto za to. Ko sem študiral v Italiji, sem mislil, da me bodo doma z znanjem, ki ga bom prinesel, sprejeli z odprtimi rokami. Zgodilo se je nasprotno, kot da bi se me bali. Pa to ni samo moj primer. Slovenci imamo ogromno znanja, ki smo ga pridobili v tujini, a se ga doma otepamo, ni zaželeno. Poglejte primer Irene Grafenauer, pa še koga... Toliko odličnih glasbenikov imamo v tujini, ki bi svoje znanje lahko prenesli v domovino. Če bi imeli vse te ljudi..."

Bi lahko skupaj spravili še eno akademijo...

Potočnik: "...in to tako, da bi od drugod hodili k nam študirat."

Tudi vi ste se veliko naučili v tujini pri velikih pevcih in pevkah...

Lotrič: "Imel sem srečo, da sem že na začetku študija prišel k pravim ljudem. Uroš Lajovic me je v Filharmoničnem zboru odkril kot krasnega zborovskega pevca, šel sem v oktet Gallus, prišel k gospe Ksenji Vidali Žebre, ki je delala kariero z mnogimi znanimi pevci. Ondina Otta Klasinc ga je učila na akademiji... V različnih opernih hišah sem delal s številnimi dirigenti, pel z mnogimi izkušenimi in dobrimi pevci. Pel sem s tremi največjimi sodobnimi baritoni tega časa, kot sta Renato Brusson in Leo Nucci... To so imena, o katerih sploh nisem upal sanjati, da bom kdaj pel z njimi. Imam priložnost spoznati pevke, kot so Grace Bambrey, Fiorencca Cosotto, pa Ruža Pospiš Baldani, pa Samuel Remmy, s katero sva pela celo serijo Hoffmannovih pripovedk v Parizu. To je najdragocenejše, kar sem pridobil s tem, ko sem prišel v ta krog."

Petje opernih arij so v devetdesetih močno popularizirali "trije veliki", tenoristi Pavarotti, Domingo in Carerras. Na njihove koncerte hodi širok krog poslušalcev, vsi trije so na odru sodelovali s pop pevci, prodali so ogromno plošč...

Lotrič: "O tem so sicer zelo velike polemike, priznati pa je treba, da so naredili tudi veliko pozitivnega. Široke množice na nivoju nogometa so se začele zanimati mogoče tudi tako mimogrede za operno petje. Vzpostavili so most med širokimi množicami in tradicionalnimi poznavalci in ljubitelji klasične glasbe, ki so jasno v veliko manjšem številu."

Potočnik: "Ampak ni povsod enako. So narodi, ki jim je žanr opere bližje kot drugim narodom. V Italiji naprimer šofer avtobusa med vožnjo požvižgava arije ali pa cestni pometači, na ulici pojejo arije. Njim je to očitno mnogo bližje, kot pa nam."

Kdo je slovenski poslušalec klasične glasbe? Recimo, kdo so obiskovalci vajinih koncertov?

Potočnik: "Preprosto ljudstvo pride."

Lotrič: "Ljudje, ki radi poslušajo lepo petje. Mnogi niti slučajno ne poznajo ne imen ne komponistov operne glasbe, ali pa cerkvenih arij. Ko enkrat slišijo, bi še pa še poslušali..."

Kariera torej pomeni dokazovanje v tujini in nekaj sreče pri tem...

Lotrič: "Sreča poleg talenta igra veliko vlogo. Tujina pa zato, ker je tam veliko več možnosti. Se pa tudi dogaja, da v tujini pridejo zelo talentirani pevci ali glasbeniki v roke pedagogom, ki so sicer velika imena, niso pa pravi pedagogi. Ti lahko celo zapravijo učenčev talent."

Potočnik: "So velika imena, pa razen tega, da poberejo denar, ne delajo nič. Meni v tujini ni bilo enostavno, ampak sem se kljub temu čutil dolžnega..., nisem se upal vrniti, ne da bi naredil tisto, za kar sem šel v tujino. Jaz sem na velike pedagoge gledal drugače. Že samo dejstvo, da igraš pred nekom, ki nekaj pomeni, od tebe veliko zahteva. Seveda se ne boš pred njim pokazal nepripravljen, še posebej, če se zavedaš, da moraš za vsako uro plačati toliko in toliko svojega denarja. Takrat ne boš zapravljal, ampak se boš temeljito pripravil..."

Lotrič: "Te vrste odgovornost do študija, zavedajoč se, da moraš res nekaj pokazati, te zelo motivira za delo. Ne smeš ostati v krogih, kjer te vsi poznajo, kjer že vse znaš, iti moraš naprej, se stalno preizkušati pred čimbolj znanimi imeni. Mogoče ti kdaj blefirajo, ti pa se kljub temu kališ in zoriš na svoji umetniški poti."

Najbrž je prav to tisto, kar se kasneje, ko nekaj dosežeš, še kako vrača...

Lotrič: "Seveda. Tudi denar, ki sem ga vložil v različna tekmovanja v Italiji. Zdaj si moram privoščiti druge stvari, ki so prav tako drage. Plačati moram korepetitorje, ki me ne poznajo, a jih najamem, ker so dobri. Če k njemu pridem nepripravljen, je denar, ki sem ga dal za ure izgubljen. V vsaki pogodbi z operno hišo pa piše, da moraš na vajo priti s popolnoma pripravljeno vlogo."

Nič ni še zamujenega, oba se še kaliva

Gospod Lotrič, po obdobju svobodnjaštva ste pred leti postali član Opere SNG, hkrati pa ste tudi stalni gost v Dunajski državni operi, angažmajev vam najbrž res ne manjka...?

Lotrič: "Ob stalnem angažmaju v ljubljanski operi imam posebno pogodbo, ki obe strani obvezuje, da se vsaj za eno leto vnaprej dogovarjamo glede mojih angažmajev. Tako sem odpel serijo predstav Ples v maskah, pa Sobinina v Glinkovi operi Ivan Susanin, letos bo Trubadur, naslednje leto se pogovarjamo o Faustu..."

Jeseni vas čaka?

Lotrič: "Študiram program za novo ploščo, ki jo bom spet snemal za nemško založbo Naxos, v septembru imam serijo predstav na Dunaju in sicer Verdijeve Sicilijanske večernice, v oktobru je v Ljubljani na vrsti moj prvi Otello, za katerega si upam trditi, da je to vloga, ki mi bo zelo blizu."

Ob treh predmetih, gospod Potočnik, ki jih predavate na Akademiji za glasbo v Ljubljani, vaš največji izziv bržkone ostaja gregorijanski koral...?

Potočnik: "Na akademiji kot stranski predmet predavam klavir, je tu partiturna igra in pa gregorijanski koral, s katerim se ukvarjam največ. Letos poleti sem v samostanu Žiče postavil projekt, ki je bil moja življenjska želja. Tja sem pripeljal 30 svojih študentov in prvič po letih, odkar so menihi zapustili samostan, smo predstavili način petja, kot je bil nekoč. Nastopili smo ponoči ob baklah s procesijo... Žal sem vse skupaj moral financirati sam, ljudi pa je na koncert prišlo toliko, da niso vsi mogli noter. Pa Žiče niso majhne. To je tisto, kar mi je v res veliko zadovoljstvo. Poleg tega sem tudi dirigent zbora, ki poje gregorijanski koral, v zmanjšani zasedbi bomo nastopili tudi v okviru festivala Radovljica. Konec meseca bomo šli snemati samostojno ploščo s koralno glasbo. Upam, da nam bo uspelo snemati v Pleterjah. Gre za povsem oseben pristop do te glasbe. Z mojimi pogledi in izumi, ki jih moram na nek način patentirati, da mi jih ne bo kdo ukradel..."

***Vsak od vaju snema svoje plošče, sta kdaj razmišljala, da bi na ta način dokumentirala tudi vajine duete?**

Potočnik: "Sva se že pogovarjala o tem, a enostavno ni časa za to."

Lotrič: "Moj prijatelj naju je že posnel, tako da imava intérno ploščo za lastno uporabo, dala pa sva jo tudi nekaterim prijateljem, ki so bili navdušeni. Sam stremim k temu, da bi posnela "ta pravo" ploščo z opernimi in cerkvenimi arijami. Vprašanje je, če nama bo to res kdaj uspelo. Sicer pa sva še tako rosno mlada, da imava pred seboj še veliko prihodnost... ha, ha, ha, če malo pretiravam. Nič ni še zamujenega, oba se še kaliva in bova lahko še marsikaj naredila."

• **Igor K., foto: Gorazd in Igor Kavčič**

Janez Lotrič

Tenorist Janez Lotrič, rojen v Železnikih v Selški dolini, je najprej študiral solopetje na Akademiji za glasbo v Ljubljani pri Ksenji Vidali - Žebre in Ondini Otti - Klasinc. Izpopolnjeval se je pri Mariu del Monacu in komorni pevki Hilde Zadek na Dunaju in leta 1987 dosegel odmeven uspeh na tekmovanjih "Toti dal Monte" v Trevisu in "Mario del Monaco" v Castelfrancu. Umetniško pot je začel leta 1987 kot solist opere v Mariboru, tam deloval sedem let, eno leto je bil angažiran tudi kot solist opere v Osnabruecku, in bil do leta 1997 svobodni umetnik ter hkrati gostoval v številnih evropskih opernih hišah. Janez Lotrič je sedaj član ljubljanske opere, že četrto leto pa kot stalni gost nastopa v Državni operi na Dunaju, kjer je nastopil v več kot desetih različnih vlogah v družbi znanih pevcev in pevk z vrhunskimi dirigenti. Na začetku pretekle sezone je Lotrič nastopil v prestižni berlinski operi v Verdijevi operi Aida, v pariški operi je pel v operi Bastille in v premieri in devetih ponovitvah opere Hoffmanove pripovedke. Julija je pel na premieri verdijeve opere Ernani v Teatro Real v Madridu, z Dunajsko državno opero je gostoval na Japonskem, nastopal je v Milanski Scali... Posnel je že več cd plošč, seznam opernih vlog je že presegal številko 40, prav tako pa je ugleden njegov koncertni repertoar. Janez Lotrič je v tem času eden zelo cenjenih in iskanih tenoristov na svetovnem opernem prizorišču.

Anton Potočnik

Pianist in organist Tone Potočnik, rojen na Bukovici v Selški dolini, je po nižji glasbeni šoli v Škofji Loki, maturiral na Srednji šoli za glasbo in balet v Ljubljani v razredu prof. Jadvige Štrukelj - Poženel. Na Akademiji za glasbo v Ljubljani je študiral klavir in orgle, klavir z odliko končal na zagrebški Glasbeni akademiji. Podiplomski študij klavirja in orgel je nadaljeval na Akademiji Sv. Cecilije in konservatoriju v Rimu, kjer je na Papeškem institutu za cerkveno glasbo ob študiju cerkvene kompozicije diplomiral iz orgel ter pridobil licenco iz cerkvene glasbe in gregorijanskega korala. Po petnajstih letih delovanja, pretežno v Rimu, se je vrnil v domovino. Predava na Akademiji za glasbo v Ljubljani in se uveljavlja kot izvrsten organist in pianist. V zadnjem desetletju je krstno izvedel številne nove skladbe za orgle, prvič zaigral na nove orgle v več kot 60 cerkvah, že dolga leta pa sodelujeta tudi s tenoristom Janezom Lotričem in se predstavljata širom Slovenije. Tone Potočnik zadnja leta sicer živi in ustvarja v kraju Zabrdo pod Ratitovcem v Selški dolini.

Prekinjene počitnice za ZLSD

Marko Jenšterle, zunanji sodelavec

Medtem ko se večina slovenskih ministrov, parlamentarcev in voditeljev političnih strank v avgustu brezskrbno nastavlja soncu in prijetnemu medijskemu poziranju ob odpiranju kakšnih pomembnih objektov oziroma srečanju z ruskimi parlamentarci, ki v teh dneh dopustujejo na našem morju, je moralo vodstvo Združene liste na hitro prekiniti svoje dopustovanje. V medijih mora neprestano pojasnjevati dvomljivo financiranje Westminstrske fundacije za demokracijo, ki naj bi lani dobrih 15 tisoč angleških funtov namenilo njihovi stranki za predvolilno kampanjo.

Mediji so seveda novico, ki jo je prva lansirala revija Mladina, hitro pograbili in primerno dopolnjevali, saj v tem času res ni lahko napolniti časopisov. Vendar ne gre za običajne "kisle kumarice". Združena lista namreč ni kar ena od slovenskih strank, ampak stranka, ki je v oblastni koaliciji in to daje njenemu domnevnemu prestopku dodatno težo.

Najbolj zanimivo bi bilo izvedeti, od kod je osnovna informacija o financiranju sploh prišla v redakcijo Mladine. Najbrž ni nastala z dolgočasnim brskanjem njihovih novinarjev po Internetu, ampak jo je lansiral nekdo z jasnim interesom. Najboljše podatke o načinu financiranja imajo seveda kar v stranki sami in ne bi bilo čudno, če bi šlo za kakšno "notranje maščevanje".

Vroči podatki so v javnost res prišli v že tako vročih dneh, ampak ob tem še v dovolj zanimivem času. Ravno v teh dneh so morali proračunski uporabniki finančnemu ministrstvu oddati predloge svojih finančnih načrtov za pripravo tokrat kar dvoletnega državnega proračuna. Njihovi zahtevki za prihodnje leto vsoto, za katero se je odločila vlada, presegajo za 11,5 odstotka. To pomeni, da zdaj prihaja na vrsto naporno usklajevanje oziroma "klestenje" želja. To se vedno najprej dogaja v usklajevanju med koalicijskimi strankami in šele nato pa v konkretnih ministrstvih. Z drugimi besedami - Združeni listi se lahko zgodi, da bo morala vrniti verjetno že porabljene angleške funte, poleg tega pa so ji njeni politični nasprotniki v ključnem trenutku zmanjšali pogajalske argumente. Vsa pozornost javnosti je usmerjena v ZLSD, ki mora zdaj spirati svoj umazan ugled, namesto, da bi predsednika vlade in finančnega ministra bombardirala z zahtevami o nujnosti podpore programov tistih ministrstev, ki jih vodijo njeni ljudje.

Stranke v tako politično obarvani koaliciji, kot je naša, morajo biti še posebej pozorne na izogibanje aferam. Te na dan ne pridejo predvsem zaradi budnosti medijev, ki je danes veliko boljša od tiste v nekdanjem sistemu, ampak zaradi škodoželjnosti njihovih političnih partnerjev. Razmere med strankami na oblasti so včasih bolj napete kot med vlado in opozicijo, kajti koalicijo skupaj drži le oblast in niti slučajno ne skupna ideologija.

Druga velika neprijetnost, ki se je v aferi zgodila Združeni listi je ta, da dogodek nima le slovenskih razsežnosti, ampak še britanske. Tudi tamkajšnja javnost je hudo zainteresirana za informacije o tem kam odtekajo donacije njihove Laburistične stranke. Zato ni prav nič čudno, da je takoj po objavi prvega članka v Mladini izginila stran Westminstrske fundacije za demokracijo na Internetu in z njo dokazi o financiranju ZLSD. Na žalost laburistov so ti podatki ostali ponatisnjeni v naših medijih.

Združeno listo je afera našla nepripravljeno. To dokazujejo nesrečne izjave predstavnikov njihovega Kalandrovega društva, kamor je bil nakazan denar, ki v svoji naivnosti stranko samo še globlje potiskajo v zakuhano godljo. V vseh drugih strankah zato v teh trenutkih verjetno pregledujejo kako je z njihovimi dokumentacijami. Razkriti primer financiranja ZLSD namreč daje slutiti, da je podobnih načinov podpore našim strankam še veliko več.

Trenutki našega vsakdana

Gravitacijski zakon

Peter Colnar, zunanji sodelavec

Vse bolj očitno je, da ima Slovenija velike probleme za gravitacijskim zakonom. V zadnjih dneh se je razvila odkrita polemika o stvari o kateri so se doslej izjavljali, kot o nekakšnih "obrobnih" stališčih, samo bolj ali manj spoštovani posamezniki. Nekateri grobo, drugi odmaknjeno prefinjeno in samovšečno, kot nekakšna nujna alternativa uradni politiki. Razumljivo. Kakšna država pa bi bili, če ne bi imeli nobenega pomisleka o približevanju Evropski uniji in Natu, ko pa je vendar že dolgo splošno znano, da ni vse zlato, kar se sveti!

Izjavi novoimenovanega ameriškega veleposlanika v Sloveniji in generalnega sekretarja Nata, v bistvu pomenita, da se bomo morali nehati igrati slepe miši, če se bomo želeli vključiti tja, kot uradno zagotavljajo praktično vse politične opcije. Očitno postaja vprašanje časa, do kdaj bo šlo v tem pogledu do navideznega sozvočja med pozicijo in opozicijo. Tisti politiki, ki so se dolgo sprenevedali, se zavedajo, da nam bodo morali končno naliti čistega vina. To so kot kaže začeli uresničevati iz dveh razlogov. Prvi je, ker so postavljeni pred zahtevo odločitve, drugi pa preprosto zaradi poznavanja gravitacijskega zakona oziroma Galilejevega zakona prostega pada, ki je znan že nekaj več kot štiri stoletja. Hitrost je odvisna od produkta pospeška in časa padanja. Ker je pospešek konstanta, vplivamo lahko smo na čas. To je pomembno, ker so od časa padanja odvisne posledice, ko telo trešči na tla.

Očitno je, da je nastopil čas, ki ga je treba čim bolj skrajšati, da bodo posledice manjše. Gre za posledice politikov, ki so bili že vseskozi neiskreni v zagotavljanju, kako da se želimo odcepiti od balkanskega kotla, ker da tja nikoli nismo sodili in se vključiti v Evropo, katere sestavni del naj bi vseskozi bili. Geografsko to drži, vendar v tem primeru ob pojmih balkanski in evropski ne gre za geografijo, ampak način razmišljenja in življenja. Tu pa so nekateri še zelo daleč od Evrope, pa čeprav so že konec osemdesetih let prejšnjega stoletja zagotavljali in prepričevali volilce s svojim "Evropa zdaj". V praksi je ostalo jutri namesto zdaj, ali če se bolje sliši - malo morgen.

Zanimivo je, da je pravzaprav protinatovsko in protievropsko bitko (nekateri bi celo rekli, da s tem tudi pritidemokratično) odprl sam predsednik države. To sicer za človeka, ki nikoli sam ne stopi prvi na led (po dr. Pučniku), ni ravno značilno. No, spremembe svoje politike mu vseeno ne gre očitati, saj ni nikjer in nikoli naravnost povedal, da bi nasprotoval Natu ali Evropski uniji. Predsednikova značilnost je namreč delovanje nekako iz ozadja, kot na primer tudi tokrat, ko je vrhovni poveljnik svojim slednikom dal to jasno vedeti s tem, da je odkrito in glasno zatrdil, da slovenska vojska ne velja veliko.

Seveda ne gre toliko za vojsko, ki je prevladala nad JLA, potem pa so tekmovali, kako bi njen razvoj čim bolj onemogočali, ampak bolj za način praktičnega življenjskega odločanja v Sloveniji. Tudi ne gre samo za vračanje premoženja ameriškim državljanom slovenskega rodu, ampak za Slovenijo kot celoto. Slovenci se bomo morali končno začeti obnašati do drugih Slovencev kot do enakopravnih državljanov in ljudi. Namen (sploh pa ne namišljeni) ne posvečuje sredstva.

Če sodijo za medvojne zločine eni, morajo tudi drugi strani. Posojila in druge finančne vzpodbude morajo biti enake za vse. Enaki izhodiščni položaji. Če razpnejo na križ zaradi spora z zakonom enega političnega voditelja (M. Podobnik) in eno stranko (SLS), se mora enako zgoditi tudi z drugim voditeljem (Pahor) in stranko (ZLSD). Oblast mora biti tista, ki omogoča vsem enakopravno demokratično življenje v skladu z njihovimi sposobnostmi namesto strankarsko pripadnostjo.

Da bi bil udarec prostega pada čim manjši, se je v zadnjih dneh v časopisu slovenskih novinarskih milijonarjev vsul pravi plaz (zasedaj) protinatovskih člankov in komentarjev. Ogorčeni so, če se jim očita, da so njihova stališča usmerjenega iz enega centra, vendar je težko verjeti, da so prišli do enotnega prepričanja na isti dan po neki istočasni nočni mori. Nenadoma so postali zagovorniki evropskega vključevanja nekaj slabega, škodljivega in pokvarjenega.

Treba jih je diskvalificirati in... Gre za "višjo politiko". Slovenske volilce je treba čim hitreje prepričati o zmotnih poteh, o pokvarjenosti Francozov, Angležev, Nizozemcev, Nemcev, Italijanov, Portugalcev, Grkov... Ihta je potrebna, ker ni veliko časa. Trdota padca in posledice so odvisne od njega.

PREJELI SMO

Komu zvoni?

Kot mnoga gorenjska podjetja je vsa obgrizena, od zunaj in znotraj, izdihnila ALMIRA (Alpska modna industrija Radovljica). Ko ob odprtem grobu strmimo v nič, nas obhajajo misli, ki jih je ob tem potrebno povedati. Dve požrtvovalni generaciji, predvojna in povojna, sta ob skromnih danostih gradili Almiro. Da bi sami in njih otroci imeli delo in kruh. Nastala je po svetovnih merilih v tej stroki moderna tovarna. Tržila je po vsem svetu. Uživala ugled in simpatije. Bila je radoživa, prodorna, donosna z jasnimi cilji in perspektivo. Pa je nastopila nova generacija menedžerjev. Po predlogah socialnega inženiringa tako zvane nove ekonomije, tržnega gospodarstva, znanih lastnikov itd., itd. V okviru bank, agencij, skladov, pidov, nadzornih svetov itd., so nastopili novi samozavestni, neobremenjeni delegiranci, sami naši in naše vseh barv, štipendiranci vseh vrst. Da reorganizirajo, sanirajo, prestrukturirajo, modernizirajo itd. itd., zafurano, ničvredno gospodarstvo, po sodobnih znanstvenih načelih in svojih praktičnih izkušnjah v moderno novo ekonomijo. Začeli so modrovati, mešetariti in ukrepati sebi v prid, ljudem v škodo in domovini v sramoto. Osramočeni, da smo zapustili, tako ničvredno dediščino, samo radovedni čakali, kaj bo nastalo. Pa je nastalo samo to, kot pravi Gorenjska ljudska popevka: "Vse je pohojeno, vse je pomorjeno, samo šprikle u luft štrle." Operacija uspela, pacient umrl. Zdravilec dobil novega pacienta. Pa še nobenega ni sram. Ponosni na svoje dosežke, se slikajo in delijo nauke naprej. Glavno, kar je uspelo, je tržišče delovne sile, delovanje Karitas in zadnje čase tudi Rdečega križa. Stečaji in razprodaje premoženja kot najvišja stopnja nove ekonomije, vzbujajo skrb, kaj bodo počeli akteriji te ekonomije, ko bo vse pospravljeno? V Evropo prvih sedem let ne. Sicer pa imajo takih specialistov sami dovolj. Saj so pri sebi že tudi v glavnem pospravili. Žalujočim ostane samo misel na pesnikov vzklik "Samo ena se tebi bo želja spolnila, da v zemlji domači ti truplo leži." Pa se zna zgoditi, da ta zemlja ne bo domača, ampak od strateškega partnerja. Pokopali pa nas bodo podizvajalci, podizvajalcev s priložnostno zaposlenimi Kranjskimi Janezi in Mickami. Komu zvoni? Vsem nam, delu prejšnjih generacij, pa mogoče tudi Vam, pa še ne slišite. Pa brez zamere.

Bogomir Rozman
Ex-tehnomenežer, Bled

Spoštovani Brajer, Colnar, Slivnik

Vprašanja ing. Tomu Todorovu

*Na medijskem nebu se je pojavil neki ing. Tomo Todorov iz Spodnjih Gorij, ki želi "odpreti oči" Slovencem in predlaga vašemu časopisu, da ste pobudniki ustanovitve **"Sklada pravičnosti Slovenije"**, ki bo zbiral sredstva od poštenih donatorjev ter združeval elito Slovenije (ni nujno, da so intelektualci). Po mnenju pisca bi **ogromno poštenih Slovencev prispevalo svoj denar, ne samo poštena podjetja.** Ta denar pa bi se uporabil za tuje pravnike, odvetnike.*

*Todorov kuje v zvezde v naslovu omenjene novinarje in pri tem pozablja, da so tudi oni "služili" prejšnjemu režimu in da še sedaj služijo na ta način, da prejšnji režim in sedanje vodstvo kritizirajo. Ti so zanj rešitev, drugi so **navadni pisuni, sistemski ljudje podpovprečne inteligence, ki zavajate Slovenski narod."** Ali velja to tudi za GLAS?*

Istočasno pisec popljuva in žali predsednika države in vlade, sodnike in gospodarstvenike in povzema izvlečke izjav nekaterih politikov. Pri tem pomeša vse domače in tuje zadeve. V članku se pokaže kot "novi mesija", ki bo odprl Sloveniji novo pot. Predlagam, da isto napravi tudi za svojo rodno državo, ki zelo potrebuje tudi denarno pomoč.

Mene bi ob vsem tem zanimalo, kaj je doslej delal gospod Todorov, kje se je šolal, če še svoje ing. titule ne zna zapisati pravilno, koliko je doslej prispeval (dokazano) za Slovenijo ali vsaj za Spodnje Gorje in koliko (v številko) bo prispeval v novi sklad, da bo lahko začel z delom. Predvsem pa me presenča, kako si upa neki ing. Todorov brez argumento v žaliti vsepovprek, tudi mene kot državljana, ki sem pošteno delal v prejšnjem in sedanjem sistemu. Ne vem kaj bodo storili v članku omenjeni posamezniki ali skupine. Verjetno žalitev ne bodo enostavno prezrli in ga pustili, da v svoji oceni nekaznovano uživa. Slovenija je in to nam tujina tudi priznava, pravna in demokratična država in zato vsakdo ne sme in ne more "lupati", kar mu pade na pamet.

A. Ž., Kranj,
naslov je v uredništvu

www.ribeinvode.com
Media Art
www.gorenjskaonline.com

USODE

Piše: Milena Miklavčič

299

Ludvik

Ko sem se pripeljala na vrh griča in se je pred menoj odprl pogled na Kamniške Alpe in na doline, ki jim nisem vedela imena, se mi je zazdelo, da sem prišla v raj. Tako lepo je bilo. Po bregovih so se za ograjenimi pašniki pasle krave in prav nič se jim ni ljubilo v silni vročini. Malo naprej je zavila makedamska pot strmo navzgor in ker je vodila na desno, sem ji sledila. Zadnji naliv je pot izbral do njenih reber in moja uboga petka je trpela peklenske muke, tako kot že velikokrat, pa vendarle. Vsakič sproti se mi zasmili. Hiša, pred katero sem se ustavila, je nekoč morala biti mogočna kmetija. Le zob časa jo je načel že bogvedi kdaj in streha nad drvarnico je grozila, da se bo zdaj zdaj sesula. Ludvik in njegova hčerka sta se prikazala na vratih in vsem je bilo malce nerodno. Skozi temno vežo smo vstopili v hišo, kjer je Ludvikova hči Suzana pripravila za očeta, ki je že od zgodnjih jutranjih ur v gozdu pripravljal drva, malico. Pa še križ ga je bolel in k zdravniku bi moral, ker mu je zmanjkalo zdravil za pritisk in želodec. "Ves čas me nekaj zbada, toda ko pomislim, koliko dela me še čaka, pozabim na bolečino in grem za nosom kot navita ura," je dejal opravičujoče, ko si je šel, vsaj za silo, umit zgarane roke. "Težko je zanj," je medtem nadaljevala Suzana. "Jaz sem v službi, mlajša sestra uči na podružnični šoli, kjer ima tudi stanovanje, brat pa se je lani že drugič oženil in živi kar precej stran od doma. Oče je za vse sam, trmast, kot je, pa noče odnehati. Saj ima nekaj pokojnine, toda kaj, ko pravi, da bi ga brez dela že zdavnaj pobralo. In potem prihajamo domov čim pogosteje, da mu pomagamo in ga vsaj malo razbremenimo. Nad hišo, kamor se je davnega leta 1958 priženil Ludvik, je med ljudmi veljala za prekleto. Nobene sreče, vsaj tako so govorili, ni bilo v njej. Nekaterim se je zmešalo, drugi so našli srečo v pijači, tretji pa so se naveličali domačega nasilja in so se izgubili v svetu, ne da bi še kdaj prišli domov. Ludvik je bil preprost fant, ki ga je želja bo boljšem življenju odpeljala v svet. Nekaj časa je služil na ladji, ko pa mu je umrl oče, se je vrnil domov in poprijel za delo. Toda ne za dolgo. Eden od bratov je bil med vojno na napačni strani, in ko so že mislili, da je oblast pozabila na njegov greh, so prišli in jim odvzeli to, kar je bilo najdragocenejše: gozd. Njegovi mami se je od silne žalosti zmešalo in ko so jo nekega jutra našli v potoku, se ni nihče čudil. "Takrat sem zasovražil politiko, oblast in voluharje, ki zaradi svojih polnih riti spravljajo ljudi v smrt," se je razburil Ludvik. "Vsa vas je vedela, kdo je izkoriščal naš gozd: tiste barabe, ki so se zmeraj znale prisliniti h koritu. Za nekatere so ljudje vedeli povedati, da so imeli krvave roke, toda na glas si tega ni nihče upal reči. Najlepše smreke so padle in ko so jih tovornjaki vozili mimo naše hiše, sem ugotovil, da je bolje, da grem. Vsakič, ko sem jih gledal, kako se mi režijo v obraz, me je imelo, da bi vzel kramp in jih mahnil. Kljub temu da nisem bil izobražen, komaj sem znal brati in pisati, sem imel lepe sanje. Želel sem si kupiti motor, da mi ne bi bilo treba pešačiti. Toda motor je stal celo premoženje. Ko me je nekoč sosed previdno povprašal, ali bi mu prodal kmetijo, nisem dolgo razmišljal. Segla sva v roke in prva stvar, ki sem jo kupil za tisti denar, je bil motor. Oh, kako sem bil ponosen! Pa še za nekaj gat mi je ostalo. Če po pravici povem, jih do takrat sploh nisem nosil, ker tega pri nas ni bilo v navadi." Ludvik je kakšni dve leti taval sem ter tja, da bi našel malo boljšo službo. Gnal ga je neki nemir, ki mu še danes ne ve imena. Bil je še zmeraj brez dekleta, čeprav so se mu leta že poznala. "Ja, tako je naneslo, da sem ugotovil, da je za enega možakarja najbolje, če se oženi. Malo sem se začel razgledovati okoli sebe, toda kaj, ko mi nobena ni bila všeč. Ali so bile preveč pobožne, ali pa so samo čakale, kdaj se bodo šle znoret na veselice. Saj sploh nisem vedel, kakšno bi rad, če povem po pravici. Ko sem srečal Hedviko, mi je takoj padla v oči. Imela je lepo postavo in znala se je na glas smejati. Ni se trapasto hihitala, kot to rade počno ženske. Še danes jo vidim v eni taki plavi obleki, pa mal rokavčkov je imela. Ogovoril sem jo in takoj sva se zmenila za prvi ples. Beseda je dala besedo in naneslo je, da sva se srečala še v nedeljo, po maši. Bila mi je všeč, čeprav se mi je zdelo, da je malo starejša od mene. Toda tega se je nisem upal vprašati." Poročila sta se čez kakšno leto in Ludvik se je preselil na njen dom. Že kaj kmalu je ugotovil, da so moški pri hiši bolj za hlapce kot ne. Hedvikina mama je znala biti trda in brez milosti, če jo je tako prijelo. Da bi ji ustregel, je garal od jutra do večera, še celo službo je pustil, da bi ji bil zmeraj pri roki. Kolikokrat je naletel, ko so ženske pile kavo, on in tast pa sta, vsa izmučena od dela, padla dol in jima ni bilo mar ne za kosilo in ne za večerjo. "To se mi ni zdelo prav, toda ker sem bil nov pri hiši, si kaj dosti nisem upal jezikati. Pa še Hedvika je bila takoj užaljena, če sem čez njeno mamo rekel kakšno besedo. Molčal sem in delal, kajti le tako je bil mir pri hiši. Nekaj let nisva mogla imeti otrok. Še danes ne vem, kaj je bilo narobe, toda mislim si, da je tudi ona morala biti pod hudim pritiskom zaradi svoje mame. Kako naj rečem. Če ga je ženska malo popila, so nastali problemi. Kajti takrat je vzela nož in hotela zaklati prvega, ki je prišel mimo. Spominjam se, da je enkrat tekla za menoj, kričala neke traparije, jaz, butelj, pa nisem niti vedel, za kaj gre. Skril sem se ji v klonico, in ko se je umirila, se je obnašala, kot da se nič ne bi zgodilo. Podobno so se vedli tudi ostali domači. Vprašal sem ženo, kaj se dogaja. Če ti ni kaj prav, pa stran poglej, mi je rekla, in se ni hotela niti zgovarjat."

GLASOV KAŽIPOT

Prireditve

Prireditve v Bohinju

Bohinj - Danes, v petek, 24. avgusta, bo ob 20.30 uri v kampu Danica nastop Otroške folklorne skupine Bohinj iz Bohinjske Bistrice. V petek, soboto in nedeljo, bo v parku med hotelom Jezero in prireditvenim prostorom Pod Skalco, sejem domače in umetnne obrti. V petek, 24. avgusta, bo ob 20. uri vožnja z izletniškim čolnom bo Bohinjskem jezeru. Ob 21. uri ste vabljeni na ranč Mrcina, kjer bo dia večer ob tabornjem ognju. Peter Jenko vam bo predstavil Ekvador. V petek in soboto organizira Planinsko društvo Bohinjska Bistrica "Tradicionalni pohod na Triglav". Jutri, v soboto, 25. avgusta, bo v Domu Joža Ažmana, ob 19. uri slavnostna prireditev ob prazniku Občine Bohinj. Pred Kulturnim domom bo nastop Godbe Gorje in ansambla Zlatorog. Triatlon klub Bohinj organizira jutri, v soboto 16. Triatlon jeklenih Bohinj 2001. V nedeljo, 26. avgusta, ob 16. uri Občina Bohinj in Lokalna turistična organizacija vabita na "Odkrivanje skulpture Zlatoroga", ki bo ob Bohinjskem jezeru. Sledila bo veselica z ansamblom Ptujskih 5, na prireditvenem prostoru Pod Skalco.

Od srede do srede

Jesenice - Prireditve, ki se bodo dogajale v občini Jesenice do 29. avgusta, bi vas radi opozorili na naslednje: V okviru krajevnega praznika KS Blejska Dobrava vas vabijo, da se udeležite danes, v petek, 24. avgusta, ob 15. uri tekmovanja trojk - met na koš, sledila bo gasilska vaja; ob 19. uri bo zabava z glasbo. Jutri, v soboto, 25. avgusta, ob 9. uri bo počastitev spominskega obeležja OO ZB Blejska Dobrava; ob 13.30 uri bo pohod skozi sotesko Vintgar in Strmo Stran, nogometni turnitr na igrišču na Lipcah in balinarski turnir na balinišču pri Jurču; ob 16. uri bo sledil promenadni koncert godbe na pihala; ob 17. uri bo osrednja prireditev in ob 18. uri zabava z ansamblom Obzorje in tekmovanje ženskih trojk gasilskih društev GZ Jesenice. KS Planina pod Golico namenja počastitvi krajevnega praznika naslednje prireditve; danes, v petek, 24. avgusta, ob 20. uri bo potekala, v sodelovanju z Gornjesavskim muzejem Jesenice, predstavitev projekta "Promocija tehniške dediščine". Promocija bo v cerkvi v Planini pod Golico. Jutri, v soboto, 25. avgusta, ob 17. uri pa se bo v sodelovanju PGD Planina pod Golico in TD Golica praznovanje nadaljevalo z osrednjo prireditvijo, sledila bo še gasilska vaja. Obe prireditvi bosta potekali pred krajevnim gasilskim domom.

Selca open 2001

Selca - Športno društvo Selca organizira od danes, petka 24. do nedelje 26. avgusta tradicionalno športno prireditev "SELCA OPEN 2001", ki je največja rekreacijska prireditev Selške doline. Program tokratne prireditve je: Nogometni turnir za osnovnošolce in nogometni turnir za mlade do 18 let - petek, 24. avgusta, od 16. ure dalje; Street ball - petek, 24. avgusta, od 19.30 ure dalje; Metanje trojk - petek, 24. avgusta, med turnirjem; Tenis turnir - petek, 24., in nedelja, 26. avgusta; tenis turnir za ženske - petek, 24. avgusta, od 16. ure dalje; Nogometni turnir na travnatem igrišču - sobota, 25. in nedelja, 26. avgusta; Hokej na rolerjih za osnovnošolce - soboto, 25. avgusta, od 15. ure dalje; Hokej na rolerjih za odrasle - sobota, 25. avgusta, od 19.30 ure dalje; Rolanje med stožci (slalom) - sobota, 25. avgusta, od 16. do 18. ure in rokometni turnir - nedelja, 26. avgusta, od 9. ure dalje. Prijave zbirajo do četrtka 23. avgusta, tel.: 5147-776, Športni park Rovn Selca do 20. ure, ko bo žrebanje za tenis, nogomet in rokomet.

Prireditve v Tržiču

Tržič - Danes, v petek, 24. avgusta, ob 20. uri bo na gričku pri Sv. Jožefu komedija Prešernovega gledališča "Županova Micka". V primeru slabega vremena bo prireditev v Kinodvorani Tržič. Jutri, v soboto, 25. avgusta, ob 10. uri, v atriju Občine Tržič, bo začetek Pikine sobotne otroške matineje: "Zaplešimo s Folklorno skupino Karavanke Tržič". Ob 9. uri bo XII. pokal Tržiča in tekmovanje veteranov v smučarskih skokih in nordijski kombinaciji v okviru prireditev Šuštarske nedelje. Ob 8. uri bo turnir gostilne Ankele v tenisu - dvojice, v Relax klubu Podljubelj.. V nedeljo, 26. avgusta, bo ob 10. uri turnir v nogometu, na igrišču v Jelendolu.

Meddruštveno tekmovanje gasilk in gasilcev

Mojstrana - Gasilska zveza Kranjska Gora in Prostovoljno gasilsko društvo Mojstrana organizirata in prirejata meddruštveno tekmovanje starejših gasilk in gasilcev, ki bo v soboto, 1. septembra, ob 14. uri v Mojstrani. Tekmovanje prireja PGD Mojstrana na vežbališču v Mlačci.

Prireditve na Bledu

Bled - Danes, v petek, 24. avgusta, ob 20. uri bo v Trgovskem centru Bled predstavitveni koncert udeleženk glasbene delavnice Pikolo. V cerkvi Sv. Martina, bo ob 20. uri večer klasične glasbe - orgelski ciktus. V hotelu Jelovica bo ob 19. uri "Slovenski večer". V hotelu Kompas, prav tako ob 19. uri pa so pripravili večer piva z živo glasbo in animatorjem. V soboto in nedeljo bo v Zdraviliškem parku, od 10. ure dalje sejem domače in umetnostne obrti. Jutri, v soboto, 25. avgusta, bo ob 21. uri v hotelu Astoria večer pod krošnjami in "Trenutek za coctail" na terasi hotela ob spremljavi klaviatur. V hotelu Jelovica pa bo ob 19. uri plesni večer. V soboto in nedeljo bo od 10. ure dalje, na promenadi FEST BLED 2001: športni turnirju, otroške predstave in koncert skupine Leteči potepuhi. V nedeljo, 26. avgusta bo med 7. in 10. uro zajtrk na razgledni terasi hotela Kompas. Med 17. in 20. uro se v hotelu Krim udeležite "happy hours". V Zdraviliškem parku pa bo ob 17. uri otroški program. Nastopil bo Mini teater s predstavo Čudovite dogodivščine vajenca Hlapiča. V ponedeljek, 27. avgusta, ob 20. uri bo v cerkvi na Blejskem gradu, koncert vokalno instrumentalne skupine Strune. V hotelu Astoria, pa bodo ob 19. uri pripravili večerjo slovenskih tradicionalnih jedi ob spremljavi citer.

Dan umetnikov in umetnosti

Kranj - Turistično društvo Kranj prireja jutri, v soboto, 25. avgusta, od 8. do 13. ure, na Glavnem trgu, pri vodnjaku Dan umetnikov in umetnosti. Predstavili se bodo izdelovalci domače obrti ter ostali umetniki.

Planinski ples

Radovljica - Planinsko društvo Radovljica vas vabi na VII. tradicionalni planinski ples in srečanje članov društva, z bogatim srečelovom in zbiranjem najstarejšega planinskega čevlja, ki bo danes, v petek, 24. avgusta, pod šotorom v Radovljici. Ob 15. uri bo pričetek tekmovanja v balvanskem plezanju. Od 17. do 19. ure bo zabavni progra za otroke in odrasle z nastopom dueta za umret JABA-DABA-DU, ob 20. uri pa se bo pričel planinski ples z ansamblom Igor in zlati zvoki.

10. Aljaževi dnevi

Dovje - Mojstrana - Vrata - Občina Kranjska Gora in Organizacijski odbor Aljaževih dnevov - PD Dovje Mojstrana vas vljudno vabita, da se v okviru 10. Aljaževih dnevov udeležite naslednjih prireditev: Danes, v petek, 24. avgusta, ob 18.15 uri na Dovjem pri spomeniku Jakoba Aljaža - nastop Godbe na pihala občine Jesenice - Kranjska Gora. Ob 19. uri bo v Kulturnem domu na Dovjem - odpiranje Aljaževih dnevov 2001 in projekcija diapozitivov, ter odprtje fotografske razstave na temo Gore, s podelitvijo nagrad. Jutri, v soboto, 25. avgusta, ob 20. uri, v Kulturnem domu na Dovjem - Aljažev večer v pesmi in besedi, z gosti g. Francem Svoljšakom, domačinom - zlatomašnikom in mešanim pevskim zborom Gorotan iz Šmihela nad Pliberkom. V nedeljo, 26. avgusta, bo ob 9. uri planinski pohod Mojstrana - Vrata, zbor bo pred Triglavskim muzejem. Ob 11. uri bo odprtje novozgrajenega dela pešpoti Peričnik - Vrata, pod Kredo. Ob 10. uri bo v farni cerkvi Sv. Mihaela na Dovejm - Zlata sveta maša, domačina, gospoda Franca Svoljšaka. Ob 15. uri v Vratih ob kapelici Sv. Cirila in Metoda - zaključek Aljaževih dnevov s krajšim kulturnim programom. Ob 16. uri bo v Vratih še sveta maša. V času Aljaževih dnevov si lahko ogledate razstavo likovnih del "Vrata 2001", v prostorih Triglavske muzejske zbirke v Mojstrani.

Srečanje borcev v Martinj vrhu

Martinj vrh - Odbor skupnosti borcev škofjeloškega odreda NOV in POS je v dogovoru s predsednikom Skupnosti Gorenjskega vojnega področja sklenil, da bo srečanje borcev obeh navedenih skupnosti v nedeljo, 2. septembra, ob 11. uri na kmetiji na Puču v Martinj vrhu. Srečanje bo posvečeno 57. obletnici ustanovitve imenovanih enot, 60. obletnici OF slovenskega naroda in 10. obletnici samostojne Slovenije.

11. srečanje gorenjskih upokojencev

Žabnica - Bitnje - DU Žabnica - Bitnje vabi svoje člane in družinske člane ter prijatelje na 11. srečanje gorenjskih upokojencev, ki bo v četrtek, 6. septembra, ob 10. uri na Posavcu, pri gostišču Hram Sv. Jožefa. Slavnostni govornik bo Borut Pahor, predsednik parlamenta. V kulturnem programu bo nastopila folklorna skupina DU Naklo, MPZ DU Brezje, Mošnje, Praprotnik solist na citre, Matjaž Kokalj solist na harmoniki in MPZ Žiri. Za ples in zabavo bodo poskrbeli Fantje iz vasi. Prijavite se pri poverjenikih društva. Za člane društva pa je avtobusni prevoz brezplačen.

Škofja Loka - Tudi z DU Škofja Loka se lahko udeležite tradicionalnega srečanja upokojencev na Posavcu. Odhod iz Škofje Loke bo v četrtek, 6. septembra, ob 9. uri izpred avtobusne postaje.

Kranj - Tudi letos DU Kranj organizira prevoz na tradicionalno 11. srečanje upokojencev, ki bo 6. septembra. Posebni avtobus bo odpeljal ob 8.30 uri izpred hotela Creina. Prijave zbirajo v društveni pisarni z vplačilom za prevoz.

Naklo - DU Naklo vabi svoje člane na Srečanje gorenjskih upokojencev, ki bo 6. septembra na Posavcu. Odhod avtobusa bo ob 9.15 uri iz Nakla.

Izleti

DU Škofja Loka vabi na kolesarski izlet

Škofja Loka - Društvo upokojencev Škofja Loka vas vabi na kolesarski izlet na Smledniški grad, ki bo v soboto, 1. septembra z odhodom izpred DU Škofja Loka, ob 8.30 uri. Da ne boste ostali lačni in žejni, vas prosijo, da se predhodno najavite v prostorih DU (vsako sredo in petek od 8. do 12. ure) ali na tel.: 512-06-64. V primeru slabega vremena bo izlet kasneje.

Lendavske Gorice

Kranj - DU Kranj vas vabi na obisk in ogled Lendavskih Goric. Izlet bo v torek, 11. septembra, z odhodom ob 6. uri izpred Globusa. Prijavite se lahko v društveni pisarni.

Železarski pohod na Menino planino

Jesenice - Planinsko društvo Jesenice vabi v soboto, 8. septembra, na pohod slovenskih železarjev na Menino planino. Organizator pohoda je Železarna Štore. Odhod avtobusa bo ob 6. uri z avtobusne postaje pri Čufarju. Začetek pohoda bo v Gornjem gradu, zaključek pa v planinskem domu na Menini planini. Skupne hoje bo za 5 ur, pohod bo primeren za pohodnike vseh starosti. Pohodniki naj bodo opremljeni za visokogorje. Pohod bo organiziran ob vsakem vremenu. Prijave z vplačili sprejemajo na upravi društva do četrtka, 6. septembra, do 12. ure.

Na Slatno in na Kredo

Radovljica - Planinsko društvo Radovljica vabi v soboto, 1. septembra, na planinski pohod na Slatno in na Kredo. Pot je lahka in primerna za vse planince. Informacije in prijave sprejemajo na tel.: 531-55-44, ob sredah in četrtkih med 18. in 19.30 uro.

Kopanje v Atomskih toplicah

Kranj - Medobčinsko društvo invalidov Kranj obvešča, da že sprejema vplačila za enodnevni kopalni izlet v Atomske toplice Podčetrtek in Olimje, ki bo v petek, 14. septembra. Obveščajo tudi, da že vpisujejo za enodnevni kopalni izlet v Moravske toplice, ki bo v četrtek, 4. oktobra. Uradne ure društva so vsak torek in četrtek od 15. do 17. ure, tel.: 2023-433.

Izlet v neznano

Škofja Loka - Planinsko društvo Škofja Loka vabi svoje člane na izlet v neznano, ki bo v soboto, 1. septembra, z odhodom ob 6. uri izpred avtobusne postaje. Na zanimivi poti bo za 4 ure lahke hoje v sredogorju, vrsto prijetnih novih doživetij in presenečenj. Izlet bo ob vsakem vremenu. Prijavite se v pisarni PD, vsak dan med 7. in 13. uro, ponedeljek in sredo tudi med 16. in 18. uro.

Muzejsko društvo Preddvor vabi

Preddvor - Muzejsko društvo Preddvor organizira ogled kulturno zgodovinskih znamenitosti v avstrijskih Brežah in Globasnici 1. septembra. Dodatne informacije dobite v sprejemni pisarni Občine preddvor ali po tel.: 275-10-00.

Kolesarski izlet in piknik

Kranj - Kolesarska sekcija pri DU Kranj organizira kolesarski izlet na relaciji Kranj - Bela - Preddvor - Možjanca (piknik) - Kranj, ki bo v torek, 28. avgusta. Zbor kolesarjev bo ob 8. uri pred stavbo društva na Tomšičevi 4. Zaradi nemotene organizacije samega piknika prosijo vse, ki se želijo le tega udeležiti, da se predhodno prijavijo v društveni pisarni.

Pohod v Bohinj

Kranj - Sekcija za pohodništvo DU Kranj organizira in vodi v četrtek, 30. avgusta zanimiv pohod v Bohinj. Odhod posebnega avtobusa bo ob 7. uri izpred hotela Creina. Oprema naj bo vremenu primerna. Prijave zbirajo v pisarni društva Kranj.

Pohod v gore

Radovljica - Društvo upokojencev Radovljica in Bohinjska Bistrica organizirata planinski pohod z nihalko na Vogel in od tam na Orlove glave in planino Šija. Pohod bo v četrtek, 30. avgusta. Prevoz do nihalke je organiziran po voznem redu, s katerim razpolagajo vsa društva upokojencev medobčinske Zveze. Hoje bo ob 4 do 5 ur. Prijave sprejemajo odgovorne osebe DU, najkasneje do danes, 24. avgusta, oziroma do zasedbe avtobusa.

V Logarsko dolino

Škofja Loka - Društvo upokojencev Škofja Loka vabi člane in članice društva, da se jim pridružite na izletu v Logarsko dolino, ki bo 29. avgusta, z odhodom ob 6. uri izpred avtobusne postaje Škodja Loka. Vpisovanje z vplačilom v društveni pisarni do zasedbe avtobusa.

DU Naklo vabi na izlet

Naklo - Člani DU Naklo ste vabljeni na zanimiv izlet Po dolenjskem gričevju, ki bo 18. septembra, z odhodom iz Nakla ob 7. uri. Zanimanje je veliko, zato se hitro prijavite pri poverjenicah.

Obvestila

Krvodajalska akcija

Cerkno - Idrija - Rdeči križ Slovenije vas vljudno vabi, da se udeležite krvodajalske akcije, ki bo v Cerknem 28. avgusta in v Idriji 29., 30. in 31. avgusta.

Poletni urnik Knjižnice Ivana Tavčarja

Škofja Loka - V času poletnih počitnic bo Knjižnica Ivana Tavčarja odprta po naslednjem urniku: **Knjižnica Škofja Loka** - oddelek za odrasle: ponedeljek - petek: od 8. do 14.30 ure, četrtek: od 12. do 19. ure, sobota: zaprto. Oddelek za mladino: ponedeljek - petek: od 8. do 14. ure, četrtek: od 12. do 19. ure, sobota: zaprto. **Izposojevališče Trata**: sreda, od 14. do 19. ure. **Izposojevališče Železniki**: torek, od 14. do 19. ure. **Izposojevališče Gorenja vas**: četrtek, od 14. do 18. ure. **Izposojevališče Žiri**: ponedeljek, od 14. do 19. ure in **izposojevališče Poljane**: sreda, od 16. do 19. ure.

Poletni urnik Osrednje knjižnice Kranj

Kranj - Pionirski, Splošni in Študijski oddelek so do 31. avgusta odprti ob ponedeljkih, sredah, četrtkih in petkih od 9. do 15. ure, ob torkih pa od 11. do 19. ure. Ob sobotah so zaprti. Ostala izposojevališča so odprta po običajnem urniku.

Poletni urnik Knjižnice dr. Toneta Pretnarja

Tržič - Knjižnica dr. Toneta Pretnarja bo v avgustu odprta: vsak ponedeljek, četrtek in petek od 9. do 15. ure, vsak torek in sredo od 9. do 17. ure, ob sobotah je knjižnica zaprta. Izposojevališče v Bistrici v Domu Petra Uzarja je odprto vsak ponedeljek med 18. in 19. uro.

Koncerti

Koncert Milka Bizjaka

Komenda - V župnijski cerkvi Sv. Petra v Komendi bo jutri, v soboto, 25. avgusta, ob 20. uri koncert iz cikla "baročna glasba evropskih narodov" - Milko Bizjak - orgle.

KD Lumen vabi na koncerte

KD LUMEN vabi na koncerte enega najboljših zborov na svetu Sanktpetersburških dečkov - Glinka. Koncerti bodo: danes, v petek, 24. avgusta, ob 20.30 uri v mestni cerkvi Sv. Kancijana v Kranju in v nedeljo, 26. avgusta, ob 20. uri v cerkvi Marijinega oznanjenja - Velesovo.

Razstave

Spiritualnost barvnih tonov

Ljubljana - V torek, 4. septembra, bo ob 19. uri v Galeriji TR/3, na Trgu republike 3, Ljubljna slovesno odprtje razstave "Spiritualnost barvnih tonov" prof. Ferda Mayerja akademskega slikarja. Dr. Aleksander Bassin umetnostni kritik in direktor Mestne galerije Ljubljana, bo predstavil umetnika in slovesno odprl razstavo. Ogled razstave je med tednom od 8. do 20. ure, v soboto pa med 8. in 13. uro. Razstava bo odprta do 1. oktobra.

Predstave

Miklova Zala

Studenec pri Domžalah - Kulturno društvo Miran Jarc Škocjan vabi v okviru Poletnega kulturnega festivala Studenec na ogled ljudske igre s petjem in plesom "Miklova Zala", v dramaturgiji Frana Žižka. V predstavi sodeluje preko 100 nastopajočih. Predstave bodo danes, v petek, 24. avgusta, jutri, v soboto, 25. avgusta, in v nedeljo, 26. avgusta, ob 21. uri v Poletnem gledališču na Studencu pri Domžalah. Vstopnice so v prodaji na običajnih mestih, ter dve uri pred začetkom na blagajni gledališča.

Piše: Miha Naglič

Po ljudeh gor, po ljudeh dol

Terenski ogledi za Gorenjski biografski leksikon

313

Tavčarjeva oče in mati

Oče pisatelja Ivana Tavčarja je bil JANEZ TAVČAR. Rodil se je 6. maja 1820 pri Kosmu v Poljanah nad Škofjo Loko (hišna številka 27) in prav tu tudi umrl, 26. avgusta 1895, star 75 let, zaradi starostne oslabelosti. Posestvo je že leta 1889 oddal sinu Tinetu. Njegov portret je najlepše ubesedil dr. Branko Berčič. "Oče Janez je bil postaven, močno plečat mož z bujnimi lasmi. Običajno je nosil irharice, le v nedeljo se je pražnje oblekel, a se takoj po nauku spet preoblekel po delavniško. Bil je pošten in varčen hišni gospodar, pripraven za vsako delo. Z enako potrpežljivostjo je ravnal tako pri gospodarskih delih na polju in v hlevu kakor tudi pri gospodinjskih delih v kuhinji, če je že tako naneslo, a kadar je bilo potrebno, je tudi otroke previjal. Morda v začetku do svoje žene in do prvega otroka res ni bil ravno najbolj ljubezniv; sicer pa je vladala v družini sloga in če je ona dejala tako, gotovo ni dejal on drugače. Nikdar ni godrnjal, če ni bilo zjutraj kosila, ali če je hodilo dan za dnem eno in isto na mizo. Pozimi je izdeloval posebne vrste majhnih pip, vivčke z lepo okovanim pokrovčkom in vloženo matico, in tako nadaljeval staro hišno domačo obrtno tradicijo. Nikdar ni popival in je le ob največjih praznikih užil zmerno in pametno mero pijače. Slastno je čital mohorjanske in druge knjige, zlasti če so bil zgodovinske vsebine, Zgodnjo danico in druge tedaj izhajajoče slovenske časnike. Bil je dobrodušen, zgovoren, duhovit, šaljiv, a če treba tudi pikro zbadljiv; rad je pripovedoval o dogodivščinah svojega dolgoletnega vojaškega službovanja in iz avstrijsko-italijanske vojne, katere se je bil udeležil pod poveljstvo avstrijskega vojskovodje feldmaršala Radetzkya. Bil je vseskozi človek praktične narave in, na primer, ni maral za cvetje in za gredice, obsajene s pisanimi travami, ki ne prinašajo nobenega dobička, a stanejo mnogo denarja, ter je še sadni vrt okrog hiše gojil kot travnik, da je vsako leto pod drevesi zrasla visoka trava ter od sena in otave vrgla nekaj denarja. Na stara leta je imel menda navado, da je svojim odraslim otrokom rad samozavestno zatrjeval: Pri Kosmovih je zraslo vse iz moje moči, vse iz moje!"

Pisateljeva mati Neža Perko, poročena Tavčar.

Mati pisatelja je bila NEŽA PERKO. Doma je bila iz premožnejše hiše kot ženin, s katerim se je poročila 18. maja 1851. "Mati Neža je bila ženica bolj srednje postave, drobna in delavna gospodinja. Čeprav je prišla iz premožnejše hiše v revnejšo, je vse težave nove domačije prenašala s potrpežljivostjo in dobrodušnostjo. Od kraja se s Kosmom menda nista najbolje razumela, kasneje pa sta složno živela. Morda je res bila bledikasta, da je delala videz bolehnosti, vendar je bila zala ženska in je imela zelo lepe sive oči. Ker je bila precej pobožna, je rada hodila v cerkev in vodila ob nedeljah s seboj tudi malega Janezka, da je po črnih jagodah paternoštra molil očenaš za očenašem in za katerega je silno želela, da bi postal duhovnik; po maši je rada posedela v cerkvi in opravljala razne molitve za hišo in polje, za srečo pri živini in otrocih in druge. Med svojimi otroki je posebno ljubila prvega sina, mu to ljubezen izkazovala z vsemi materinskimi čustvi in mu večkrat, seveda tako, da ni slišal oče, govorila, da je njen ljubljenček. Če pa vendarle ni mogla krotiti svojih razposajenih otrok, je rada potožila: Da je ravno mene Bog tako kaznoval s takimi otroki!" Perki so bili stara poljanska rodbina, imeli so več posestev. Neža je bila Povlkova. Za balo je dobila posteljnino in 210 goldinarjev dote. Umrla je v visoki starosti 85 let, 21. novembra 1907, za pljučnico. Svojega dve leti starejšega moža je preživela za celih 12 let.

GLASOVI poletni IZLETI

Prvi septembrski dan na Debelem rtiču

Ker poletje še traja in se bo po napovedih nadaljevalo v septembrske dni, še en odličen predlog prevozniškega podjetja ***ROZMAN BUS*** *z Lancovega: kopalni GLASOV IZLET ob morju na zelo lepo urejeni, lastni plaži Mladinskega zdravilišča in letovišča RKS na Debelem rtiču, kjer boste spet lahko uživali* ***NASLEDNJO soboto, 1. septembra.*** *Tudi tokrat v programu izleta ni obiskov prodajaln Delamarisa ter Emonca, pač pa zgolj rajža na Debeli rtič do plaže.* ***Na Debelem rtiču imajo tudi velik, imenitno urejen bazen s (prečiščeno!) morsko vodo, v katerem je poskrbljeno tako za slabše, kot za boljše plavalce.*** *Pozno popoldan bo možno (kdor bo to želel!) po zelo ugodni ceni večerjati v prijetno urejeni zdraviliški restavraciji; za 'mazanje želodčkov' bosta čez dan na razpolago osvežilna pijača in slastno pecivo iz* ***PEKARNE MAGUŠAR LESCE. Cena izleta je 3.800 tolarjev; za naročnice in naročnike Gorenjskega glasa samo 2.600 SIT.*** *Avtobus bo peljal na relaciji Jesenice (s postanki Podmežakla, glavna AP, Koroška Bela) - Žirovnica - Lesce - Radovljica - Kranj - Škofja Loka - Medvode!*

Meteor, Terme Banovci in še marsikaj

Kopanje v Termah Banovci, možnost ugodnih nakupov v Tovarni nogavic Polzela, v Mesariji Hanžekovič Veržej in v Babičevem mlinu na Muri, sproščen zaključek dneva v Gostišču Kurbus v Noršincih - vse to (in še marsikaj zraven!) Vam ponuja program SEPTEMRSKEGA GLASOVEGA IZLETA z Meteorjem, d.o.o., Cerklje ***v soboto, 8. septembra. Na relaciji CERKLJE - Šenčur - Radovljica - Kranj - Škofja Loka - Smlednik - Vodice - Moste - Mengeš bo z udobnim turističnim avtobusom peljal Marko Remic,*** *direktor podjetja Meteor Cerklje. Cena izleta znaša 5.600 SIT, za naročnice in naročnike Gorenjskega glasa (vključno z družinskimi člani) samo 4.100 tolarjev. Ker bo izlet natanko na mali šmaren ('mala maša že za sukn'o vpraša'), lepo vreme kljub optimističnim napovedim le ni popolnoma zanesljivo, a to udeleženk in udeležencev izleta ne bo oviralo, kajti v Termah Banovci se je možno kopati v termalni zdravilni vodi v pokritih ali odprtih bazenih.*

Celovec, Vrbsko jezero - še enkrat!

Ker smo letošnje poletje v sodelovanju z mestom Celovec pripravili dva imenitna GLASOVA IZLETA po deželi jezer, avstrijski Koroški, in v program izleta vključili tudi tričetrt ure plovbe po največjem koroškem jezeru, smo v uredništvu prejeli kar nekaj pobud, da izlet organiziramo še enkrat. Tokrat je povabilo še širše - Gorenjski glas, Gorenjska televizija in Mesto Celovec Vas ***v soboto, 15. septembra,*** *vabimo na potep po avstrijski Koroški. Sestavni del programa bosta (vsaj) dve urici za 'šoping' t.j. za nakupe po celovških trgovinah, ter kajpak 'mokri' del z ladjo po koroškem morju. Vključen bo tudi ogled nekaterih koroških znamenitosti in posebnosti, vključno s postankom pri Mariji Vrbski. Cena izleta je 3.900 SIT na osebo (avtobusni prevoz, ladijska vozovnica, popotnica).* ***Naročnicam in naročnikom Gorenjskega glasa je tudi za septembrski izlet zagotovljena cena izleta 2.800 SIT.*** *V ceno ni vključen ogled Minimundusa ali Reptil zooja; zagotovljen pa bo prevoz iz Celovca do Minimundusa za tiste, ki bodo - namesto pohajkovanja po koroški prestolnici - rajši skočili v 'svet v malem ob Vrbskem jezeru'.*

Prijave: 24 ur dnevno!

Za vse informacije o GLASOVIH IZLETIH in **za PRIJAVE** so Vam neprekinjeno, **24 ur dnevno,** na razpolago štiri telefonske **številke: 04/201-42-47, 04/201-42-48, 04/201-42-49 ali 04/201-42-00.** Vsak delavnik, od ponedeljka do petka, se lahko **prijavite neposredno Jani, Sandri ali Ireni** v malooglasni službi Gorenjskega glasa, lahko tudi osebno na Zoisovi 1 v Kranju (poslovna stavba ob trgovinah Spar, Hervis). Prijave kajpak sprejemamo tudi po elektronski pošti (e-naslov najdete v okvirčku na spodnjem delu 2. strani časopisa). Ob prijavi vsekakor sporočite, na kateri avtobusni postaji (oz. postajališču) želite počakati organizatorjev avtobus. Že ob prijavi je možno tudi izbrati sedež v avtobusu - **vendar rezervacija velja SAMO z vplačilom celotne cene izleta.** Podrobnosti in splošni pogoji organizatorjev turističnih potovanj, ki Vam jih predstavljamo v rubriki GLASOVI IZLETI, so sestavni del vseh naštetih programov. **Izletniških programov v rubriki GLASOV IZLET ni možno enačiti s ponudbami v rubriki DOBER IZLET.**

Slika pove (skoraj) vse: Debeli Rtič velja obiskati, zato jutri vabljeni na GLASOV IZLET

PIVOVARNA UNION
Za prijatelje!

Ob vseh preventivnih akcijah je v gorah najbolj črna sezona doslej

Ne hodite v Julijce, skale vas bodo ubile

Planinska zveza Slovenije in Gorska reševalna služba sta že pred začetkom letošnje planinske sezone, ko se od junija do septembra v gorah vedno zgodi največ nesreč, nenehno opozarjali na nevarnosti v gorah. Še posebej so bili gorski reševalci zaskrbljeni nad veliko količino snega, ki je obležal do poletja, saj je bilo ob začetku sezone na Kredarici še šest metrov snega.

Že tedaj je bilo jasno, da nič ne bo odvrnilo obiskovalcev, da ne bi množično prihajali v gore. Vsako leto jih obišče okoli milijon obiskovalcev in tako bo tudi letos - le da bo bilanca nezgod, tudi tragičnih, še hujša kot minulo leto, ko je bil že tako ali tako kar precejšen porast (za 30 odstotkov) glede na leto 1999. Podatek, da so bili lani do konca julija mrtvi štirje, letos pa je bilo že 14 smrtnih primerov, pove vse.

Da so letos v sedmih mesecih gorski reševalci imeli za petino več intervencij kot v enakem obdobju lani, da so letos posredovali že v 110 nezgodah, da so reševalne akcije trajale 3500 ur, da so v 38 primerih uporabili tri helikopterje so reševalci in policisti povedali tedaj, ko so javnost obvestili, da je na pobudo kranjske policijske uprave, kjer imajo tudi največ dela s ponesrečenimi planinci, ustanovljena **gorska policijska enota.**

To policijsko enoto so ustanovili že leta 1992 in tedaj so vanjo vključili okoli 20 policistov kranjske, novogoriške in ljubljanske policijske uprave. Šest let kasneje se je tej elitni enoti pridružila še enota B, v kateri so bili policisti iz policijskih uprav iz Slovenj Gradca, Maribora in Celja.

Na novinarski konferenci v Vratih je **Jože Mencin,** direktor kranjske policijske uprave, med drugim dejal, da so člani gorske policijske enote vrhunsko usposobljeni za opravljanje najbolj zahtevnih nalog, odlično telesno pripravljeni in da bodo obiskovalce gora preventivno seznanjali z nevarnostjo, v katero se podajajo, če precenjujejo svoje moči, zraven pa so še neprimerno obuti in opremljeni.

Tako so se minuli konec tedna z gorskimi reševalci že podali na poti, ki vodijo proti Triglavu, akcijo bodo ponovili tudi 27. in 28. avgusta. Povedali so, da so na poti srečali nizozemsko družino, ki so ji zaradi slabe obutve odsvetovali nadaljnjo pot, a jih niso poslušali; prav tako so med potjo srečali družino iz Izraela, ki se je v visokogorje podala z dvema enoletnima otrokoma. Nasploh pa so bili med obiskovalci zelo lepo sprejeti, saj so se ob njih počutili bolj varne, veseli pa so jih bili tudi oskrbniki koč, ki so dejali, da je policijska prisotnost ob koči dobrodošla, saj se številni obiskovalci obnašajo bolj vljudno in diskretno, nekateri pa se tudi manj opijajo.

Andrej Žemva

Skale vas bodo ubile!

Vendar... Kaj pomaga, če policijska enota v visokogorju sreča nizozemsko družino s slabo obutvijo, če je v resnici že prepozno! Nič. Ali se bo koga kaj prijelo? Ne bo, dokler sam ne bo zdrsnil in se zdrznil, kako je precenil svoje moči! Zavzemaj gore, ki si jim dorasel - to je edino vodilo za domače gornike, ob ponesrečenih tujcih, ki jih ni malo, pa bi se morali vprašati, zakaj jih tisti, ki so jih pripeljali v Slovenijo turistični delavci, ne zaustavijo in ne posvarijo že v dolini? Videti je, kot da se na neki način norčujemo s televizijskimi posnetki neprimerno opremljene nizozemske družine... Vprašajmo se rajši: ali jim je sploh kdo povedal, v kaj se spuščajo? Nihče.

In še nekaj, kar se - po našem mnenju - premalo poudarja in premalo naglas pove. Potres je napravil svoje, skale se zaradi potresa krušijo bolj kot kdajkoli. Zato je visokogorje Julijcev zelo zelo nevarno! In še huje bo, saj je erozija grozna!

Zato bi bilo najbolje - namesto da se kažejo tisti teniški copati - da se začne akcija: Ne hodite v Julijce, skale vas bodo ubile. Pa kaj se vas sploh tiče, če ostanejo planinske koče brez obiska in tako zaželenega prometa! Ali vsaj, če že sami izzivate usodo, ne jemljite s seboj otrok, napotite se na mehke hrbte sredogorja. Tudi tam je lepo!

Na tečaje in z vodniki

"Seveda bi bilo umestno vse tujce posvariti že v dolini, vendar je vprašanje, ali tako informacijo sploh iščejo," pravi **Andrej Žemva,** nekdanji komandir policijske postaje Kranjska Gora in že 30 let tudi gorski reševalec. Z njim smo se pogovarjali zato, ker odlično pozna Julijce, skupaj z drugimi reševalci skrbi za najbolj zahtevno Hanzovo pot, ne nazadnje pa vsak četrtek v Kranjski Gori za tujce organizirajo brezplačen gorski pohod s Slemena v Tamar. **"Čehi, ki večinoma prespijo v kampih, zanesljivo ne iščejo teh informacij. Madžar, ki se je ponesrečil prav na Hanzovi poti, je bil brez zimske opreme, derez in cepina. Enostavno ni mogel splezati in je zdrsel. Sam sem 20. julija prehodil Hanzovo pot, tretjina poti je bila še v snegu. Na greben je udarila strela, skale so se majale, klini tudi. Takoj smo posredovali informacijo, kako nevarna je Hanzova pot, na katero se tudi v bolj normalnih razmerah ne gre brez čelade in planinske opreme.**

Policijska enota v gorah in druge akcije so silno dobrodošle, najboljša šola za vsakega, ki se podaja v gore, pa je po mojem mnenju vsaj en pohodniški tečaj ali pa vsaj enkrat najem vodnika. Vodnik te po poti ogromno nauči, ogromno pove. Priporočljiva je tudi gorniška literatura, ki jo je zelo veliko in je kvalitetna. Krasna knjiga je knjiga Janija

Veselo s planinskega raja.

Helikoptersko reševanje je gorskim reševalcem v veliko pomoč. Slovenija pa je edina država, v kateri država plačuje gorsko reševanje...

V gorah je še vedno veliko snega, veliko več kot minula leta. Na Hanzovi poti je bilo še ob koncu julija tretjina poti pod snežno odejo. Reševalci so imeli v Julijcih v sedmih mesecih za petino več posredovanj kot lani v enakem času, umrlo pa je že 14 ljudi.

Beleta Proti vrhovom. Sam imam veliko izkušenj, vendar nikdar ne grem v gore s polnim nahrbtnikom opreme in pripomočkov," pravi Andrej Žemva.

V okolici Kranjske Gore je izjemno slikovita pot v Pišnico, ki pa je zaprta. O tem, če bi morali pot v Pišnico, ki je v obupnem in v grozljivo nevarnem stanju, obnoviti ali ne, se v Kranjski Gori že nekaj časa krešejo mnenja.

"V Pišnici, ki je res slikovita, se zaradi nevarne poti gor in dol plazi ogromno ljudi, čeprav je zaprta. Po mojem mnenju smo turistična občina in takih lepot se ne sme zapirati. Pot bi morala biti urejena in varna, tako pa je vseskozi huda potencialna nevarnost za številne, ki se napotijo vanjo. Erozija tal je tako kot v vsem visokogorju tudi v Pišnici ogromna in je ob neurejenosti še večja. Že pred tremi leti je GRS dala pobudo za obnovitev, a od tega ni nič - ljudi pa tam toliko, da bo zdaj zdaj v njej spet kakšna reševalna akcija.

Na našem območju so zelo obiskani Prisank, Mojstrovka in Špik. Zadnjič je bilo na špiku 40 ljudi, za to pot je nujna čelada, saj moraš pričakovati, da bo kdo sprožil kamen. Mimogrede - na Špiku je bil poleg nas, 40 pohodnikov tudi en maček, ki je gor prišel iz Krnice. Ko sem ga dal v nahrbtnik, mu je na pol poti v dolino ušel spet nazaj na Špik. Groza - šel sem spet ponj na vrh in ga prinesel oskrbniku v Krnici.

Mislim, da je dobro, da v Kranjski Gori vsak četrtek za turiste organiziramo brezplačen pohod s Slemena v Tamar. Včasih peljemo tudi po 70 ljudi. Skorajda se ne zgodi, da ne bi morali komu pomagati. Na tem izletu se najbolj vidi, kako ljudje zlahka jemljejo turo in tu najbolj nazorno vidiš, kako se ljudje lahkotno obnašajo do pešačenja in kako nekritičen odnos imajo do svoje telesne pripravljenosti."

Prekleti loji, kaj pa delate z njim?

"Gorsko reševanje je postalo čisto drugačno kot nekdaj. Zdaj je v ogromno pomoč helikopter in dežurstvo na Brniku. Vsakokrat, ko slišim helikopter, pomislim, kako je bilo nekoč reševanje veliko bolj naporno.

Reševalci nikoli in nikdar za reševanje nismo bili plačani - dobimo le dnevnice. Te pa kranjskogorski reševalci vedno puščamo v društveni blagajni za nakup opreme.

Leta 1994 sem sam izdelal elaborat za zavarovalnico Adriatic, ki ga je tudi sprejela. Izdelal sem osnutek, kako naj bi bili planinci v gorah zavarovani - po zgledu iz tujine. Spominjam se, kako so včasih tujci že na meji spraševali, kje in kako naj bi se zavarovali za turo v gore. Ne nazadnje bi tudi zavarovanje delovalo preventivno... Slovenija je edina država, kjer reševanje plača država. A žal se v tej smeri še ni nič premaknilo."

In kakšne so izkušnje reševalcev po akcijah? Se jim poškodovani kdaj zahvalijo ali ne?

"Kakor kdo," pravi Andrej Žemva. **"Neka Avstrijka, ki smo jo reševali iz Prisanka in ki je bila hudo poškodovana, vsako leto za nas vse, gorske reševalce iz Kranjske Gore, priredi piknik pri Ingotu pri martuljških slapovih. So pa seveda tudi zelo čudne izkušnje. Nekdo, ki se je tudi poškodoval v Prisanku in smo ga po napornem reševanju odpeljali v jeseniško bolnišnico, je tam ugotovil, da je - brez ure. Takoj je nagnal vik in krik, češ reševalci so mi uro ukradli!**

V Pišnici pa smo nekoč dva dni in dve noči z "marinarjem" reševali hudo poškodovanega planinca. Imel je zlomljeno stegnenico, grozno ga je bolelo, tulil je od bolečin.

Ko je s Štajerskega prišel v Pišnico sorodnik in zagledal, kako vpije od bolečin, se je zadrl nad nas, reševalce: "Prekleti loji, kaj pa delate z njim!" Tedaj, priznamo, se je eden izmed nas, ki se je najbolj zavzel za reševanje in dve noči in dva dni garal, da smo ga spravili ven, pognal v dir za njim. Primazal bi mu eno ali dve, če mu ne bi ušel." • D. Sedej

Matjaž Legat

Policisti so tudi v Karavankah

*Med tistimi policisti, ki so že dolgo let v gorah zato, da po delovni dolžnosti skrbijo za varnost in nadzorujejo prehode državne meje v Karavankah, je tudi **Matjaž Legat** iz Lesc, sicer zaposlen na Policijski postaji Jesenice.*

Matjaž Legat je dvajset let policist, petnajst let pa je kot vodja policijskega okoliša zadolžen tudi za prehode meje v Karavankah. Lani so prav na tem predelu Karavank - od Dovške babe do Stola - odkrili večjo skupino prebežnikov iz Kosova in presekali verigo organiziranega vodenja čez mejo, letos pa na tem območju ilegalnih prestopov še ni bilo. Matjaž Legat pa ob svojih obhodih planince opozarja tudi na previdnost, svetuje in seveda - če je treba - tudi rešuje.

*Matjaž Legat pravi: **"V gorah vsi tisti, ki po delovni dolžnosti in v skladu z meddržavnim sporazumom o planinskih mejnih prehodih skrbimo za redne kontrole državne meje, delujemo tudi preventivno. Planince, ki jih srečujemo, opozarjamo na nevarnosti, na ustrezno opremo, posredujemo jim informacije o poteh in pomagamo ob nesrečah. V Karavankah večjih gorskih nesreč ni, pojavljajo pa se slabost, zlomi ali zvini noge. Ob vikendih ali ob prireditvah smo vedno prisotni, dobro sodelujemo z oskrbniki, pastirji, lovci, domačini in gorskimi reševalci. Ob kakšnih kršitvah javnega reda in miru, kot je popivanje ali razgrajanje v kočah poskušamo vedno delovati preventivno - preprečujemo in opozarjamo kršitelje."***

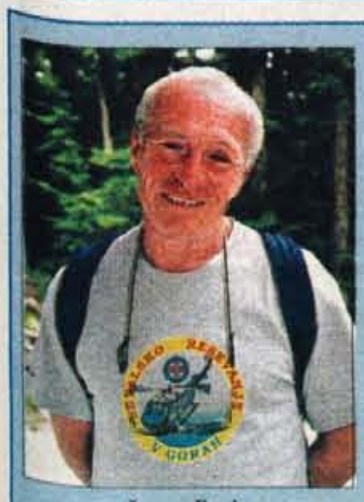

Janez Brojan

Čelada - obvezen del opreme

*Kaj o tako pogostih nesrečah meni načelnik GRS Mojstrana in načelnik podkomisije za letalsko reševanje pri GRS **Janez Brojan**?*

"Na našem območju reševanja, ki zajema tri doline, Vrata, Kot in Krma, imamo v sedmih mesecih 25 posredovanj pri gorskih nesrečah in smo po statistiki na lanskem povprečju. Minulih štirinajst dni pa ni bilo dneva, da se ne bi napotili v reševalno akcijo, kar kaže na množičnost obiska v tem predelu Julijcev. Med hudo poškodovanimi planinci je bila planinka, ki se je ponesrečila v Kotu, vzrok pa je bil moker teren. Padla je osem metrov globoko. Reševalcem nam je v veliko pomoč dežurstvo in helikopter na Brniku, odlično se dopolnjujemo. Zdaj je ob vikendih v gorah še policijska enota, kar je samo dobrodošlo. Avgusta je v primeru lepega vremena v gorah izjemen obisk in če bo tudi septembra lepo vreme, se bodo ljudje tudi množično podali v gore. Poleg neprimerne opremljenosti in slabe telesne pripravljenosti je treba opozoriti tudi na erozijo tal, ki je v visokogorju izjemno velika in bo iz leta v leto slabša. Tega se obiskovalci vse premalo zavedajo... Obvezen del planinske opreme mora postati tudi čelada."

Tudi politiki radi zibajo

Kranj - Nenavadno ponosno je oni dan deloval Primskovljan Branko Grims, politik, državni svetnik, član SDS od njene ustanovitve, nosilec številnih pomembnih funkcij... Njegov največji ponos pa je od 4. avgusta naprej simpatična hčerkica Lara.

Kot je znano, je avgust mesec, ko politiki v večini vse štiri vržejo od sebe in se "spravijo" na dopust. Branko Grims, ki si je letošnji avgust zamislil že pred devetimi meseci, pa proste dni politike preživlja v povsem novi vlogi. S svojo ženo Martino sta namreč 4. avgusta povila prvorojenko, krepko deklico (3.8 kg in 54 centimetrov) Laro. Srečni novopečeni očka je bil pri porodu, Martina je rodila v porodnišnici v Ljubljani, seveda vseskozi poleg. Po neprespani noči je Lara na svet privekala ob 7.50 zjutraj, ob skoraj enaki uri kot pred 39 leti njen oče. Da je že prve trenutke po rojstvu, v položaju na trebuščku, dvignila glavico in se zanimala za okolico, smo izvedeli. Saj, prava levinja, kot zapoveduje horoskop. Če dekličino ime koga spominja na junakinjo računalniških igric, spet drugega na dekle iz Pasternakovega romana Doktor Živago, starša pravita, da sta se za Laro odločila, ker se jima ime zdi lepo in romantično. Lara je je šesta vnukinja v družini Grims, v Martini pa tretja. Na vprašanje ali bo Lara Gorenjka po očetu ali Belokranjka po mami, je očka le skomignil z rameni, a dodal, da ima glede na njeno trmo in vztrajnost, kar močne očetove gene. • **I.K., foto: Tina Dokl**

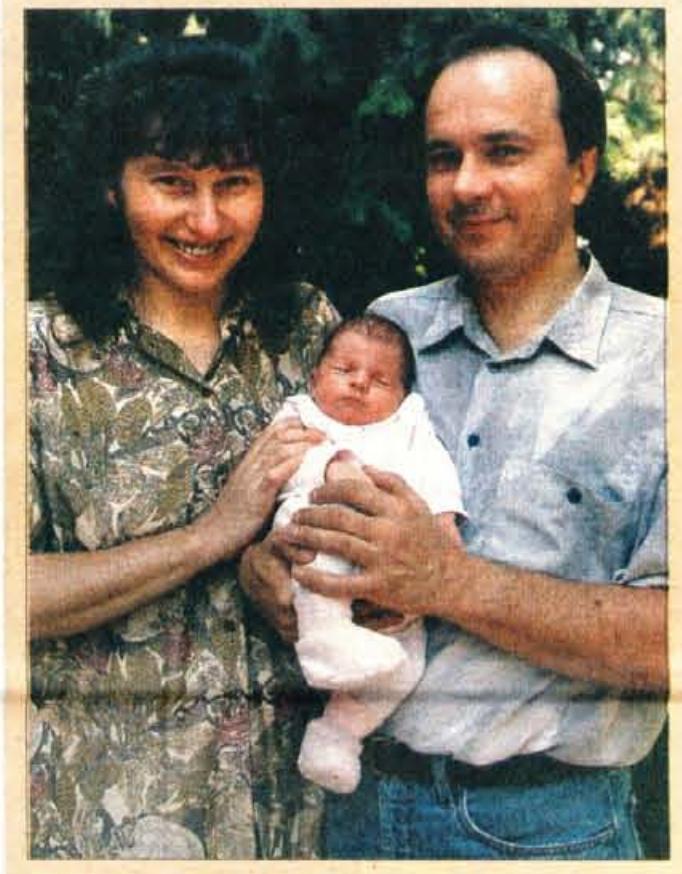

Mercator

Mercator Gorenjska
trgovsko podjetje, d.d.
Kidričeva cesta 54
4220 Škofja Loka

K sodelovanju vabimo

1. **PRODAJALCE**
ZA ENOTO HIPERMARKETA V MERCATOR CENTRU NA JESENICAH.

2. **ARANŽERJA**
ZA ŠIRŠE OBMOČJE BLEDA IN JESENIC.

Pogoji pod 1.
- **IV. stopnja izobrazbe - poklic trgovec**
- **tri mesece delovnih izkušenj v trgovini z živilskim blagom**
- **nekaznovanost zaradi kraje**

Pogoji pod 2.
- **V. stopnja oblikovalske ali aranžerske smeri**
- **vozniški izpit B kategorije**
- **1 leto delovnih izkušenj na podobnih delih**
- **samostojnost, ustvarjalnost ter zmožnost opravljanja del na višini**
- **zaželeno poznavanje oblikovalskih programov**

Če smatrate, da izpolnjujete navedene pogoje, vas vabimo, da nam do ponedeljka, 3. 9. 2001, pošljete ponudbo za sodelovanje skupaj s fotokopijami dokazil na zgoraj navedeni naslov.

Ob bohinjskem občinskem prazniku

Srčnost in odločnost, pa veliko potrpežljivosti

Praznik Občine Bohinj v spomin na hrabro in plemenito dejanje štirih Bohinjcev je danes živečim domačinom lahko za zgled in bi moralo postati vodilo, iz katerega bi današnji bohinjski rod črpal temeljne vrednote, ob občinskem prazniku Občine Bohinj pravi župan Franc Kramar.

Bohinj - Za osvojitev Triglava v tistem času je bila potrebna predvsem srčnost in odločnost. "Vse to Bohinjci imamo in menim, da nas prav ti dve lastnosti krasita v razpoznavnosti navzven. Prav tako so po mojem prepričanju omenjeni veliki možje imeli tudi složnost, saj brez nje ne bi dosegli željenega cilja," pravi župan Kramar.

In koliko razlogov za praznovanje imajo v Bohinju letos? Velik razlog za optimizem je zagotovo začetek obratovanja nove nihalke na Vogel. Kako težko pričakovana je bila, dokazuje izvrsten obisk v prvih dneh obratovanja, saj dnevno naštejejo po več kot tisoč potnikov, ob nedeljah pa tudi več kot dva tisoč. Od 7. avgusta do danes so tako na Vogel prepeljali že skoraj 20 tisoč ljudi, kar je že več od pričakovanj. Dela na novi nihalki pa še niso končana, saj sta spodnja in zgornja postaja nihalke še nedograjeni, denar za nadaljevanje del pa naj bi v družbi žičnice Vogel dobili prek vnovične dokapitalizacije.

Ker ni vozila nihalka na Vogel, so bili hoteli v Bohinju sicer nekaj manj polni kot lani, vendar pa se nad turističnim obiskom v letošnji sezoni ne morejo pritoževati. V vseh turističnih objektih (vključno s kampi in zasebnimi sobami) so samo julija našteli kar za 30 odstotkov več nočitev kot julija lani. Tudi povprečna zasedenost kapacitet je bila boljša kot lani, bila je 73-odstotna (lani 53-odstotna). Dober je tudi dnevni obisk Bohinja, ki je bil zlasti po zaslugi lepega vremena za desetino večji kot lani.

A če so v Bohinju zadovoljni z obiskom turistov, precej manj optimizma zbujajo številni nerešeni problemi in težave, s katerimi se domačini srečujejo vsakodnevno, država pa zanje nima posluha. Tako Bohinjci tudi to poletje opozarjajo na katastrofalno slabe ceste, saj pristojno ministrstvo, kot pravijo v Bohinju, pred sezono ni poskrbelo niti za osnovna vzdrževalna dela in popravilo najbolj nevarnih odsekov, kamor zagotovo sodi cesta skozi Korita, ki jo je odneslo deževje. Tudi na premajhno število policistov opozarjajo Bohinjci že dalj časa, problem postane zares pereč vsako poletje, ko se

Doslej se je z novo nihalko na Vogel peljalo že skoraj 20 tisoč potnikov oziroma več kot tisoč vsak dan, smučarski center Vogel je tudi poleti dobro obiskan, je odlično izhodišče za sprehode in planinske ture.

število prebivalcev podvoji ali celo potroji. Prav tako je zelo slabo poskrbljeno za dežurno zdravstveno službo, saj je dežurni zdravnik ponoči prisoten le ob vikendih, prek tedna pa je ponoči najbližja zdravniška pomoč na Bledu ali v Radovljici. Še vedno nerešen je tudi problem ribištva, kajti ribolovna inšpektorica po mnenju Bohinjcev protizakonito in brez pristojnosti odvzema karte Ribiške družine Bohinj prodajalcem in ribičem. Po drugi strani pa Javni zavod za ribištvo Slovenije protipravno prodaja ribolovne dovolilnice po tri tisočake,

Bohinjska turistična ladja letos beleži za 15 odstotkov večji obisk kot lani.

hkrati pa letos v vode ni vložil niti kilograma rib, pravijo Bohinjci. Že od nastanka občine v Bohinju opozarjajo tudi na nujnost sprememb zakona o Triglavskem narodnem parku, ki je neživljenjski, bojijo pa se tudi, da jih država ne bo vključila v pripravo novele in da ga bodo lahko videli šele, ko bo že v fazi sprejemanja. Bohinjci so pripravljeni potrpeti do 7. septembra, ko naj bi pristojna ministrstva odgovorila na njihove zahteve. V nasprotnem primeru pa se v Bohinju obeta vroča jesen. • U. P., foto: G. Kavčič

Letošnji dobitniki občinskih priznanj

Gasilcem ob stoletnici občinsko priznanje

Srebrno plaketo občine bo prejelo Prostovoljno gasilsko društvo Srednja vas. Bronasto plaketo bodo dobili Janez Medja, Franc Repinc, Jože Repinc, Metka Preželj, Slavko Zorko in Janez Zupan, častni znak občine pa Edi Zaveršnik in Marjeta Preželj.

Bohinj - Ob občinskem prazniku bodo v Bohinju tudi letos podelili občinska priznanja. Tokrat so srebrno plaketo občine namenili Prostovoljnemu gasilskemu društvu Srednja vas za sto let delovanja na področju požarne varnosti in na področju humanega dela do sočloveka.

Predsednik Prostovoljnega gasilskega društva Srednja vas je **Jože Žvan**, poveljnik pa **Janez Arh**. Stoletnico so praznovali konec julija, ko so na slavnostni seji pregledali delo in podelili priznanja, pripravili veliko reševalno vajo, jubilej pa so obeležili tudi s parado. Ob jubileju so v gasilskem domu, na katerem so naslikali Sv. Florjana, uredili spominsko sobo, v kateri je zbrana vsa oprema, ki je dokaz in spomin na preteklo delo. Ob stoletnici pa so se še posebej razveselili nove visokotlačne brizgalne Kotorna s 500 litri vode. Kot je povedal predsednik društva Jože Žvan, je ena od vrlin društva nestrankarsko delovanje ter velko tovarištvo med gasilci.

Bronasto plaketo bo letos prejelo šest občanov. **Janez Zupan** je, kot so zapisali v obrazložitvi, primer človeka, ki mnogokrat tudi z nadčloveškimi napori ohranja kmetijstvo in ob vsem delu vlaga napore za izboljšanje pogojev za obstanek in ohranitev živinoreje ter naravne krajine. V razmerah, v katerih gospodari, je svetel primer človeka, ki s trdo voljo in odrekanjem skuša doseči zastavljeni cilj, to je ohranitev kmetijstva na podeželju. **Slavko Zorko** svojo življenjsko energijo vlaga v delo z mladimi, za svoje nesebično delo pa ne prejema nikakršnega plačila. Plod njegovega dela je aktiven Karate klub Bohinj in Društvo za podvodne dejavnosti, iz katerih so izšle mnoge generacije mladih ustvarjalnih ljudi. Bronasto priznanje bodo prejeli tudi trije starejši glasbeniki odrasle folklorne skupine Bohinj za življenjsko delo na področju ohranjanja folklorne dejavnosti: **Jože Repinc,** ki je član od leta 1969 in igra harmoniko, **Franc Repinc,** ki v folklorni skupini deluje od leta 1987 in igra bas, ter **Janez Medja** (posmrtno), ki bi v letu 2004 praznoval 40-letnico sodelovanja v skupini, a ga je konec lanskega leta prehitela bolezen. Poleg delovanja v skupini so aktivni tudi na drugih področjih, v pevskem zboru, dramski sekciji, turističnem društvu, športnem društvu. Bronasto plaketo bo letos prejela tudi **Metka Preželj,** upokojena vzgojiteljica v vrtcu v Bohinjski Bistrici, za zgledno delo na področju vzgoje in izobraževanja. V 36 letih poklicnega dela je vodila oddelke priprave na šolo in bila vodja vrtca, vzgajala je številne mlade in jih vodila na poti k odraslosti. Svojo človeško širino, vsesplošno razgledanost in znanje je nenehno širila na sodelavce in starše svojih varovancev.

Častni znak občine pa bosta letos prejela **Edi Zaveršnik** za velik prispevek pri vzgoji in negovanju zborovskega petja in uspešnega vodenja rogistov, in **Marjeta Preželj** za delo in strokovnost pri ohranjanju izročila na področju ljudskega plesa. • U. P.

Podelitev priznanj in odkritje skulpture Zlatoroga

Osrednja prireditev ob prazniku Občine Bohinj bo jutri v soboto, 25. avgusta 2001, ob 19. uri v Kulturnem domu Joža Ažmana v Bohinjski Bistrici. Na njej bodo podelili občinska priznanja, v programu pa bodo sodelovali Janja Hvala, Moški pevski zbor Bohinj, Godba Bohinj in ansambel Zlatorog.

V nedeljo, 26., pa Občina Bohinj in Lokalna turistična organizacija ob 16.00 uri vabita na odkritje skulpture Zlatoroga ob Bohinjskem jezeru.

V programu bodo sodelovali Lucija Grm, Lovski rogisti Bohinj in skupina flavtistk Glasbenega društva Bohinj. Po kulturnem programu bo na prireditvenem prostoru Pod skalco veselica z ansamblom Ptujskih 5. • U. P.

LD TURIZEM
Darja LAZAR, s.p.
Letoviška 2, 4264 Bohinjska Bistrica
Tel.: 04 5747 600
Fax: 04 5747 601
E-mail: darja.lazar@siol.net
Vsem občankam in občanom čestitamo ob občinskem prazniku Bohinja!

TM - PICK, d.o.o.
TOPOLNIK MARJAN
TRIGLAVSKA c. 27
4264 BOHINJSKA BISTRICA
tel.: 5721 764
041/662 023 - 041/400 415
- izdelava suhomontažnih sten in oblog iz knaufa
- izdelava spuščenih stropov - AMF - armstrong
- prodaja tehničnih izdelkov ter BOSCH orodja
- če želite obnoviti staro stanovanje ali hitro urediti novogradnjo, nas pokličite in dogovorili se bomo

PEKARNA
MIRKO LAPAJNE s.p., KAMNJE 34
4264 BOH. BISTRICA,
TEL.:/FAX: 04/57 46 410, 041 665 125

ŠPORT SERVIS PODLIPNIK
- izposoja alpskih in tekaških smuči
- servis alpskih in tekaških smuči
- prodaja
Savica 4, 4264 Bohinjska Bistrica
tel.: 04 5723-126, GSM: 041 724-105

GRADBENO PODJETJE BOHINJ d.d.
Triglavska 8
4264 Bohinjska Bistrica
Tel.: 04/ 57 27 200
Fax: 04/ 57 27 210
e-mail: gpbohinj@siol.net
Bili smo izvajalec vseh zahtevnih gradbenih del na žičnici Vogel.
Vsem občankam in občanom čestitamo ob občinskem prazniku in se priporočamo za izvajanje gradbenih del!

DISKONTNI MARKET
DELIKATESA MESNICA
NUŠA KOKALJ, s.p.
Triglavska 36, 4264 Bohinjska Bistrica
Delovni čas: OD PONEDELJKA DO SOBOTE od 7. do 19. ure, NEDELJA od 8. do 12. ure, tel.: 572 14 95
VLJUDNO VABLJENI!

KOBLA
AVTOODPAD
Vsem občankam in občanom čestitamo ob občinskem prazniku!
KUHAR JANEZ IN OSTALI, d.n.o.
ROŽNA ULICA 4
4264 BOHINJSKA BISTRICA
- AVTOVLEKA
041 663 587

Na piknik je prišlo kar 52 nepokretnih oskrbovancev

Dom oskrbovancev, ki deluje v sklopu Centra slepih in slabovidnih, je v sredo, 22. avgusta 2001, pripravil tradicionalni, vsakoletni piknik za vse svoje oskrbovance, ki so se piknika želeli udeležiti. Na pikniku je za razpoloženje, poleg raznih družabnih iger, skrbel ansambel "K r tok".

Škofja Loka - Obiskovalcem piknika, prišli so tudi nekateri svojci oskrbovancev, je najprej zaželela veliko dobre volje in počutja vodja Doma oskrbovancev Zvonka Hočevar - Šajatovič: "Piknik je praznik vseh stanovalcev. Zelo sem vesela, ker ste prišli v tako velikem številu. Zelo pohvalno je tudi, da smo za vse poskrbeli sami. Želim vam, da bi preživeli lep dan v naravi."

Na pikniku se je zbralo kar 132 stanovalcev, od skupno 212 oskrbovancev doma. Še posebej razveseljivo pa je, da se je od 118 oskrbovancev, nameščenih na negovalnem in polnegovalnem oddelku prišlo kar 77. Začeli so ob 11. uri z glasbo in družabnimi igrami. Ob 12. uri je bilo na vrsti kosilo - ne glede na to, da morajo starejši paziti na prehrano, so bili prav vsi zadovoljni s hrano z žara . Ob 13. uri pa je nastopil višek piknika - takrat se je namreč začela tombola! "Prav vsi zelo radi sodelujejo na tomboli. Že dan prej so me že spraševali o podrobnostih," je povedala Zvonka Hočevar - Šajatovič ter nadeljevala: "Zelo dobro so se odzvali vsi naši poslovni partnerji, ki so prav vsi prispevali nagrade. Na naši tomboli namreč zadenejo prav vsi."

Tako velikega piknika niti ni lahko organizirati?

"Ta piknik pripravljamo vsako leto, tako da nekaj izkušenj že imamo. Veliko nam pomagajo tudi vojaki na civilnem služenju vojaškega roka. Na tem mestu bi se jim rada zahvalila, ker so se odločili za to humano dejanje. Samo zaradi njih je vsak dan v parku vsaj 50 nepokretnih bolnikov," je še povedala vodja Doma oskrbovancev. Štefka Štucin je v domu manj kot leto dni, sicer pa prihaja iz Žirov, nam je zaupala, da se ima v domu lepo ter še dodala: "Hrana in osebje nam je zelo naklonjeno. Na začetku sem veliko pisala, našim vojakom sem zložila nekaj pesmi. Nato pa sem na žalost zbolela in ne morem več pisati. Sedaj se več ukvarjam z ugankami in pregovori." Kako pa vam je všeč na pikniku? je bilo naslednje vprašanje. "Po srcu se počutim idealno na pikniku, spominjam se svojih mladih dni. Pričakujem tudi nagrado na tomboli. Obiskal pa me je tudi moj sin."

Štefka Štucin

Zvonka Hočevar - Šajatovič

Rok Rehberger in Stanka Jagodic

Na eni preštevilnih klopi sta se za roke držala Stanka Jagodic in Rok Rehberger. Rok Rehberger je prišel v dom junija, prišel pa je zato, ker je doma padel tako nesrečno, da je danes skoraj slep. "V domu mi je lepo, škoda le, da mi oči tako pešajo," je še povedal. Stanka Jagodic pa je v dom prišla pred dobrimi petimi leti. Na piknikih ji je zelo všeč, je zelo družabna in rada poje. "Spoznala sva se v domu. Dobro se razumeva in si pomagava. Upam, da bova še dolgo ostala prijatelja."

• **Boštjan Bogataj, foto: Tina Dokl**

Elektro Gorenjska
javno podjetje za distribucijo električne energije, d.d.

Kranj, Ul. Mirka Vadnova 3a

Elektro Gorenjska, javno podjetje za distribucijo električne energije, d.d., Kranj, Ul. Mirka Vadnova 3a, objavlja

ZBIRANJE PONUDB ZA PRODAJO BRUNARICE NA POKLJUKI

- Predmet prodaje z zbiranjem ponudb je nepremičnina - brunarica s pripadajočim zemljiščem na Pokljuki, Goreljek 98, s parc. št. 1799/9 stavba 44 m2 in dvorišče 656 m2, vpisana v vl. št. 783 k.o. Bohinjska Češnjica.
- Izhodiščna prodajna cena, pod katero nepremičnina ne bo prodana, znaša 10.000.000,00 SIT. Prednost pri izbiri bo imel ponudnik, ki bo ponudil najvišjo ceno.
- Nepremičnina je naprodaj po načelu videno - kupljeno. Možno si jo bo ogledati po predhodnem dogovoru.
- Na razpisu lahko sodelujejo fizične in pravne osebe s ponudbo, ki mora vsebovati: firmo in sedež (za pravno osebo) oziroma ime, priimek, prebivališče in EMŠO (za fizično osebo) ponudnika, ponujeno ceno, plačilne pogoje (rok plačila ne sme presegati 45 dni od sklenitve kupoprodajne pogodbe), dokazilo o vplačilu varščine, davčno številko, številko računa, na katerega se vrne varščina v primeru, da ponudnik s ponudbo ne bo uspel, telefonsko številko ponudnika.
- Vsak ponudnik mora pred iztekom roka za oddajo ponudbe vplačati varščino 1.000.000,00 SIT na žiro račun Elektra Gorenjske, d.d. št. 51500-601-26042 pri APP podružnica Kranj. Varščina bo uspelemu ponudniku vračunana v kupnino, drugim pa brezobrestno vrnjena v 15 dneh po izteku roka za oddajo ponudb.
- Uspeli ponudnik mora skleniti kupoprodajno pogodbo v 15 dneh po sprejeti odločitvi o izboru ponudnika in poravnati kupnino v skladu s sklenjeno kupoprodajno pogodbo, sicer varščina zapade in jo obdrži prodajalec.
- Davek na promet nepremičnin, stroške overitve podpisa in zemljiškoknjižnega prenosa nosi kupec.
- Rok za oddajo ponudb je 20 dni po objavi. Ponudbe morajo biti poslane v zaprti ovojnici na naslov: Elektro Gorenjska, d.d. Ul. Mirka Vadnova 3a, Kranj, z oznako "Ponudba za brunarico na Pokljuki".
- Prodajalec ni dolžan skleniti kupoprodajne ponudbe z nobenim od ponudnikov.
- Dokumentacijo v zvezi z nepremičnino in druge informacije lahko dobite na tel. št. (04) 2083 618 - g. Blaž Andolšek.

PREDSTAVLJAMO GORENJSKE PLANINE S PLANŠARIJO

Kofce

Pod grebenom Košute, natančneje pod Kofce goro leži planina Kofce. Planšarija s hlevom in v neposredni soseščini tudi domom planinskega društva Tržič je na nadmorski višini 1505 metrov in je izhodišče za vzpon na Veliki vrh, Kofce goro in naprej na Kladivo, ali pa za pohod do Šije in naprej do Pungrata in Tegošč. Na planini se od 15. junija do predvidoma 19. septembra pase 60 govedi in še konji, ovce in koze. Planšarijo za pašno skupnost Poljubelj vodi Tončka Ahačič in obiskovalcem postreže s mlekom, kislim mlekom, žganci, masovnekom in dnevno enolončnico. Posebej veselo je ob petkih in sobotah, ko zazvenijo zvoki harmonike, ki jo ponavadi raztegne kateri od glasbeno podkovanih obiskovalcev. Na Kofce je najbližji dostop s Kala, 30 minut (do Kala vodi makadamska cesta iz Jelendola), ali od kmetije Matizovec, 1 ura (do tja se pripeljete iz Poljubelja). Za dodatne informacije vam je na voljo tel.št. 050/632- 712.

• **Foto: Tomaž Gruden**

Lešanska planina

Pod vrhom Dobrče na vzhodnem pobočju leži Lešanska planina. Na 1520 metrov nadmorske višine Franc Valjavec (ob koncu tedna mu pomaga žena Majda) za pašno skupnost Leše od 10. junija do predvidoma 10. septembra pase 31 govedi. Planina se ponaša z lepim pogledom na ves greben Košute, Grintovce, Storžičevo skupino in tudi proti kranjski kotlini. Tudi na tej planini je ponavadi veselo in če boste imeli srečo, boste lahko uživali tudi ob zvokih "Vaške godbe" pihalnega orkestra Tržič. Na planini postrežejo z mlekom, kislim, mlekom, skuto, masovnekom, žganci in domačim narezkom z zaseko.

Na planino se lahko odpravite peš iz Brezij pri Tržiču ali z nižje Bistriške planine, od koder je le slaba ura hoje. Po malici pa le pojdite še do planinske koče na južnem pobočju Dobrče, kjer vas po polurni zmerni hoji čaka še lepši razgled.

• **Foto: Andrej Mali**

NOVOST Pri Volkswagnu je nared novi, večji in drugačen Polo

Preseganje razrednih mejnikov

Če gre verjeti v srečo, ki jo prinaša številka sedem, potem bodo pri Volkswagnu z novo generacijo modela polo najbrž zadeli v polno. Novinca bodo namreč predstavili natanko sedem let po zadnji menjavi generacij, ponašal se bo s povsem novo obliko, sodobno tehnologijo in standardi, ki presegajo njegov razred.

Vsaj tako obljubljajo v Wolfsburgu in se ob tem pohvalijo še s podatkom, da je bilo doslej prodanih nič manj kot sedem milijonov polov. Nova generacija prinaša s seboj številne novosti, avtomobil pa je tudi za dobrih 15 centimetrov daljši od predhodnika in ima za dobrih 5 centimerov "raztegnjeno" medosno razdaljo. Osnovo si deli s škodo fabio, oblikovno pa bo ponudil svežo zunanjost z dvojnima okroglima žarometoma na nosu in oblejšimi karoserijskimi potezami. Tako kot doslej bosta na voljo 3- ali petvratna karoserijska različica, pri čemer je prva izrazito športna, skoraj kupejevska in druga bolj družinska, ni pa še znano, ali se bodo pri Volkswagnu tudi tokrat lotili limuzine in kombija.

Ob začetku prodaje sredi novembra bodo pola lahko poganjali tri- ali štirivaljni bencinski motor (1,2-litrski trivaljnik je narejen popolnoma na novo) s 65 oziroma 75 konjskimi močmi in varčni trivaljni 1,2-litrski turbodizel s 75 konjskimi močmi. Motorna paleta se bo do januarja prihodnje leto znatno okrepila, Volkswagen bo začel v novinca vgrajevati še pet drugih motorjev, med njimi bosta tudi trivaljnik in štirivaljnik z neposrednim vbrizgom goriva (FSI) in 55 oziroma 85 konjskimi močmi.

V skladu s tovarniškimi obljubami bodo vse različice novega pola serijsko opremljene s protiblokirnim zavornim sistemom, elektrohidravličnim volanom, štirimi varnostnimi vrečami in termoodbojnim steklom. Za dodaten denar si bo mogoče omisliti še elektronski program stabilnosti, elektroniko za povečanje zavornega pritiska in polavtomatsko ali samodejno klimatsko napravo.

Kakšna bo cena za najnovejšega volkswagna še ni znano, bolj ali manj glasna pa so razmišljanja pri zastopniku Porsche Slovenija, da bi novega pola do slovenskih kupcev pripeljali še letos.

• **M.G., foto: Volkswagen**

NOVOST Pri Fordu spomladi nova mladostna in dinamična Fiesta

Svežina za uživanje in zabavo

Po uspešnem focusu in še povsem svežem mondeu, pri Fordu prihaja na vrsto tudi nova generacija v spodnjem razredu. Z jesenskim krstom in uradnim začetkom prodaje zgodaj prihodnje leto bodo namreč predstavili novo, dolgo pričakovano fiesto, ki se bo lahko enakomerno merila z novejšimi tekmeci.

Dosedanji model je bil namreč že krepko ostarel in se ni mogel več enakopravno boriti za prodajne številke, pri Fordu pa so v okviru obsežnega obnovitvenega programa nekoliko pohiteli. Nova fiesta se bo sicer lahko "naslonila" na uspešno tradicijo predhodnic, saj je Ford majhne avtomobile pod tem imenom prodajal vse od leta 1976 in v tem času se je na cestah pojavilo več kot 10 milijonov primerkov.

Novinka se oblikovno zgleduje po večjem focusu, kar pomeni, da so si Fordovi oblikovalci ponovno pomagali z new edge slogom, katerega značilnosti so med drugim privihnjeni žarometi, poudarjene obrobe blatnikov in visok zadek z lučmi v strešnih stebričkih. Na ta način ima nova fiesta, ki v dolžino meri 3,92 metra in ima 4,1 centimetra daljšo medosno razaljo od predhodnice, pridobila dodaten prostor za potnike in prtljago. Prtljažni prostor meri uglednih 284 litrov, dodatno pa krepko naraste še s podiranjem potniške klopi.

Fiesto bo poganjala nova generacija bencinskih in dizelskih motorjev, med katerimi bo še posebej zanimiv štirivaljni 1,4-litrski turbodizel z neposrednim vbrizgom goriva po skupnem vodu, ki ga je Ford Motor Company razvil skupaj s francoskim avtomobilskim koncernom PSA Peugeot Citroen. Sicer pa se motorna paleta začenja z dvema 1,3-litrskima bencinskima motorjema, ki razvijeta 58 oziroma 68 konjskih moči, sledi 1,4-litrski z 80, najmočnejši pa bo vsaj zaenkrat 1,6-litrski s 100 konjskimi močmi. Poleg novih motorjev so v fiestini "kartoteki" zapisani tudi občutno večja karoserijska trdnost, serijska opremljenost z obema čelnima dvostopenjskima zračnima vrečama, dodatni bočni varnostni vreči in še vrsto drugih podrobnosti.

Začetek prodaje je predviden za pomlad prihodnjega leta, ko naj bi fiesto sprejeli tudi pri nas. • **M.G., foto: Ford**

OPTIKA VERVEGA
Tavčarjeva 1, 4000 Kranj, Slovenija
telefon: 04/23-66-550
fax: 04/23-66-551
Nudimo vam hitro in kvalitetno izdelavo vseh vrst očal z navadnimi in specialnimi lečami (ZEISS, ESSILOR)
Izdelujemo na recept in brez recepta.
RAČUNALNIŠKI PREGLED VIDA
odprto: 8. do 12. ure in od 15. do 18. ure, sobota od 9. do 12. ure

MERIDIAN TURISTIČNA AGENCIJA
Otok RAB (1.- 8. september)
Hotel CAROLINA 49.200 SIT
Hoteli SAN MARINO 45.300 SIT
(samopostrežni zajtrk in večerja)
Cena vključuje 7 polpenzionov, tt in avtobusni prevoz
Jesenice: 583 66 00, Lesce: 531 76 00

TERMODOM
Jeranova 8, Šmarca, Kamnik
telefon 831 00 90, faks 831 00 95
- PVC OKNA, VRATA
- PVC ZIMSKI VRTOVI
- PROTIVLOMNA OKNA
- DVIŽNA GARAŽNA VRATA NA MOTORNI POGON
- OKENSKE POLICE
- SENČILA
- novost: TOP 72 - okna z najboljšo toplotno izolacijo
FINSTRAL
vaša okna v svet že 30 let
Obiščite nas pred TC VIKTORIJA od 16 do 27 aprila!
NOVO!
termodom@siol.net
www.termodom.si

Digitalna Media Art Studio internet

TVOJIH MINUT
Dinamično delo išče strokovnjake!

V sistemu DON DON se ukvarjamo s proizvodnjo, distribucijo in prodajo svežega peciva. V obratu v KRANJU zaposlimo:

DELAVCE/KE
IN
POMOŽNE DELAVCE/KE
V PROIZVODNJI PECIVA

Zaposlimo delavce živilske ali gostinske izobrazbe ter delavce brez izobrazbe. Delu se je mogoče priučiti. Delo je v popoldanski in v nočni izmeni. Če imate delavne navade in ste se pripravljeni priučiti našemu načinu dela, se prijavite na oglas. Pismene prošnje z opisom dosedanjih delovnih izkušenj pošljite na naslov:

DON DON d.o.o.
Laze 36
p.p. 546
4000 Kranj

ROGLA
Klimatsko zdravilišče, olimpijski center, 1.517 m n.v
TERME ZREČE
Termalno zdravilišče, 395 m n.v.
Počitnice v Termah Zreče, doživetje za telo in dušo
ZLATA JESEN v Termah Zreče
7-dnevni program (od 02.09.-02.12.2001)
Program vključuje (na osebo):
7 x pol ali polni penzion - posvet pri zdravniku - kopanje - 5 x gimnastika ali hidrogimnastika - aquaaerobika - 2 x terapija po nasvetu zdravnika - popoldanska pohodna tura - izlet - animacija po jesenskem tedenskem programu

Cena:	Polpenzion	Polni penzion
Vile Terme Zreče****	51.000 SIT	59.400 SIT

Na navedene cene priznavamo upokojencem 10 % popust na cene penzionskih storitev
Doplačila: namestitev v 1/1 sobi, turistična taksa
NAJUGODNEJE v terminu od 1. 9. - 26. 10. 2001
JESENSKI NAJEM v Vilah Terme Zreče
3, 5 in 7 - dnevni program
Izkoristite do 20 % popust
UNIOR d.d. program TURIZEM, tel.: 03 757 60 00, 01 232 92 64
www.unior.si

V Kranju nastaja zavod Korak za mlade po poškodbi glave

Vsako leto 360 hudih poškodb glave

Med najbolj ogroženimi so fantje v starosti od 17 do 24 let. Na motorju, v avtomobilu, na kolesu, rolerjih, pri športu ali v nasilju si tako hudo poškodujejo glavo, da se nikoli več ne morejo vrniti v šolo ali službo.

Kranj - "...Fanta je vrglo naravnost v drog javne razsvetljave, v katerega sta priletela s tolikšno močjo, da je bil motorist pri priči mrtev, hudo ranjenega sopotnika pa so odpeljali v klinični center. Ne motorist ne sopotnik nista imela čelade..." Motorist je imel 22 let, sopotnik, ki je preživel, jih ima 18.

To je le ena od prometnih nesreč, v katerih bi uporaba čelade morda rešila življenje. Kar 3600 poškodb glave naštejejo v Sloveniji vsako leto, od tega desetino hudih. To pomeni, da vsako leto kar 360 ljudi (najbolj rizična skupina so mladi fantje v starosti od 17 do 24 let) v prometu, zlasti na motorju, ob nasilju, padcih ali pri športu dobi tako hude poškodbe glave, da se nikoli več ne morejo vrniti v šolo ali službo. Potrebujejo posebno pomoč in rehabilitacijo, ki običajno traja vse življenje. Tovrstno pomoč mladim po poškodbi glave pri nas nudijo le v zasebnem zavodu Zarja v Ljubljani, kjer delujeta dnevni center, v katerega je vključenih 32, in bivalna skupnost, v kateri biva sedem mladih po poškodbi glave. V Zarji jim nudijo zdravstveno nego, fizioterapijo, jih učijo osnovnih življenjskih opravil, da bi se usposobili za karseda samostojno življenje. Poleg tega jim omogočajo učenje v študijskih krožkih, delovno terapijo, nadvse pomembna pa je tudi socialna rehabilitacija, prek katere se mladi po poškodbi glave spet skušajo vključiti v okolje, med sovrstnike. V Zarjo prihajajo mladi iz vse Slovenije, potreb pa je žal še veliko več, tudi na Gorenjskem. Zato si je profesorica defektologije Mateja Korošec, ki v Zarji vodi varstveno-rehabilitacijsko enoto, sicer pa je Gorenjka iz Preddvora, začela prizadevati, da bi tudi v Kranju dobili tovrsten dnevno-varstveni center, v katerem bi pomagali mladim po poškodbi glave. "Še pred dvajsetimi leti so ljudje s tako hudimi poškodbami umirali, danes pa je napredek medicine omogočil preživetje. Običajna pot poškodovanca po nesreči je podobna: urgenca, potem ko se prebudijo iz kome, v kateri so nekateri tudi po nekaj mesecev, imajo nekateri možnost vključitve v inštitut za rehabilitacijo, tako imenovano Sočo, nato pa je večina odpuščena v domačo oskrbo in prepuščena iznajdljivosti domačih. Pri tem pa se v svojem življenjskem okolju soočijo z resničnimi problemi vključevanja in funkcioniranja v vsakdanjiku," pravi Koroščeva.

Poletje je čas voženj s kolesi, motorji, rolerji, in zato tudi čas največ poškodb glave. Zavedajmo se, da uporaba čelade kar za 80 odstotkov zmanjša nevarnost hude poškodbe glave.

Nekateri od njih imajo motorične težave, pri drugih je na videz vse v redu, a se kot posledica nesreče pojavijo osebnostne težave, nepravilni vedenjski vzorci, imajo težave s spominom, utrudljivostjo, agresivnostjo... Stvari, ki so jih pred nesrečo zmogli igraje, so naporne in nedosegljive. Starši se tako znajdejo pred običajno nepremagljivimi težavami, ko sami ne zmorejo več skrbeti

Koliko mladih po poškodbi glave je na Gorenjskem, ni znano, saj ne obstaja neki osrednji register. Zato niti ne vemo za vse, pravi Mateja Korošec, ki jo vsi, ki bi potrebovali tovrstno pomoč, lahko pokličejo na telefon 041 565 975.

zanje. Strokovna pomoč je zato nujna. "Od trenutka, ko je takšen mlad človek odpuščen iz bolnišnice, je družina prepuščena sama sebi. Nujna je strokovna pomoč od zunaj, kajti v družini je prisotnih preveč čustev, vsi so obremenjeni s hudo nesrečo, ki se je zgodila," pravi Koroščeva. Zelo pomembno je, da se mladi po poškodbi glave v rehabilitacijo vključijo čim prej, saj je največji napredek viden prav v prvih dveh letih po poškodbi. Ob ustrezni strokovni rehabilitaciji so napredki veliki predvsem na socialnem področju, poudarja Koroščeva. Za mladega človeka je namreč najtežje sprejeti novo socialno situacijo in poiskati novo socialno vlogo. Pri vsem tem jim bodo lahko pomagali v dnevno-varstvenem centru, za katerega si prizadevajo v Kranju. Kot je povedala Mateja Korošec, so že zaprosili za koncesijo Ministrstva za delo, pogoj za pridobitev pa so urejeni in opremljeni prostori. Primerno stavbo so našli na Primskovem v nekdanjem IBI-jevem vrtcu. "Da zagotovimo prostor in opremo, pa je nujno sodelovanje lokalne skupnosti. Iz Ljubljane prinašam znanje, kadre in organiziranost, potrebna pa bo finančna podpora za opremo in ureditev prostora," pravi Koroščeva. Zavod za rehabilitacijo in varstvo po poškodbi glave se bo imenoval Korak, bo neprofiten zavod, v katerem bodo na začetku trije redno zaposleni, sprejel pa bo dvanajst mladih po poškodbi glave. Kasneje bi se razširili, saj so potrebe prav gotovo večje. Mateja Korošec upa, da bodo podobno mero razumevanja, kot so ga pokazali v IBI-ju, imeli tudi na kranjski in drugih gorenjskih občini. Svojo pomoč pa so že obljubili v Humanitarnem zavodu Vid, kjer že od ustanovitve pomagajo tudi pri uresničevanju programov Zarje, podporo programom varstva in rehabilitacije po poškodbi glave pa so zapisali med svoje glavne cilje v prihodnosti. Če bo šlo vse po sreči, bi zavod Korak svoja vrata lahko odprl že to zimo."

Kot poudarja Mateja Korošec, se marsikdo ne zaveda, da se včasih v delčku sekunde življenje povsem spremeni, in to vsej družini. Poletje je čas ekstremnih športov, vožnje z motorji, kolesi, rolerji, pri katerih je glava še posebej izpostavljena. Zato je, kot poudarja sobesednica, nujna uporaba čelade, ki kar za 80 odstotkov zmanjša nevarnost hude poškodbe glave. "Prav tako se čudim staršem, ko otroka dajejo sedet na prvi sedež," pravi sobesednica. Ko si namreč vsakodnevno v stiku z mladimi s tako hudimi poškodbami glave, dvakrat premisliš, kako boš poskrbel za varnost svojega otroka. Skoraj vsak dan v letu eden od njih dobi tako hude poškodbe glave, da postane invalid za vse življenje."

• **Urša Peternel**

◆◆◆ Darovali ste ◆◆◆

Aleksander potrebuje prilagojen računalnik

Nasmejani fantič bi rad pisal

S posebno tipkovnico in primernim programom bi bodoči tretješolec lahko pisal še enkrat hitreje.

"Sem Aleksander Klančar. Star sem deset let. Rad hodim v šolo. Obiskujem 2. razred. Sošolce me imajo radi. Spoznajo me po vozičku in dobri volji. Rad pojem, telovadim, rišem računam, berem in pišem. Pri pisanju sem bolj počasen. Zato si za pomoč želim računalnik."

Takole je v svojo prošnjo, naslovljeno na kranjski Humanitarni zavod VID, že pomladi napisal nasmejani deček, ki skupaj z mamo in očetom živi v osmem nadstropju ene od jeseniških stolpnic. Desetletni fantič, ki ima cerebralno paralizo, ne hodi in ima težave z motoriko. Letos je zaključil drugi razred Osnovne šole Tone Čufar na Jesenicah in že zdaj počasneje od sošolcev zapisuje snov. Tako Aleksander kot tudi njegovi starši se zavedajo, da bo prepad med njim in sošolci, ki brez težav držijo svinčnik v roki, vsako leto večji.

"V naslednjem šolskem letu se bo povečal obseg učne snovi, povečala pa se bo tudi hitrost samega dela. Zato mislimo, da bo z računalnikom lažje in predvsem hitreje sledil svojim sošolcem," dodajata njegova starša. Pa še več prostega časa bi imel, če bi bili zapiski narejeni že v šoli, popoldan se namreč Aleksander s triciklom zelo rad odpelje na sprehod, gre v šolski bazen na hidroterapijo, na hipoterapijo in v zdravstveni dom na fizioterapijo in še kam...

Da bi Aleksander res dobil zanj najprimernejši računalnik, so na zavodu VID za pomoč prosili strokovnjake Inštituta republike Slovenije za rehabilitacijo v Ljubljani, ki so opravili potrebna testiranja in ugotovili, da je za fantovo delo v šoli pravzaprav bistvenega pomena posebna tipkovnica ter ustrezen program za napovedovanje besed. Tako opremljen, zagotavljajo strokovnjaki z inštituta, bi fant lahko pisal še enkrat hitreje kot na običajni računalnik! Brez primernega računalnika pa bi v pisanju celo nazadoval, ne le težko sledil zdravim sošolcem.

Kot so glede na izkušnje z otroki s posebnimi potrebami še pojasnili na Inštitutu za rehabilitacijo v Ljubljani, bi sredstva za sam računalnik prek ministrstva za šolstvo lahko zagotovila šola, v katero hodi Aleksander. Zavod VID pa bo - kot vedno ob pomoči ljudi, ki jim dobrota ni tuja - poskrbel, da bo računalnik imel tudi ustrezno tipkovnico in program.

◆◆◆ Odprte dlani ◆◆◆

Sekcija za tropsko medicino pomaga v deželah tretjega sveta

Skromen "zikomo" poplača vse

Šest članov odprave je trenutno v Zambiji, kamor so peljali 512 kilogramov zdravil in medicinskega materiala.

Ljubljana - Sekcija za tropsko medicino je združenje absolventov, mladih zdravnikov in študentov višjih letnikov medicinske fakultete ter absolventov visoke šole za zdravstvo, ki že od leta 1990 organizira humanitarno pomoč v deželah tretjega sveta.

Njihova ekipa je trenutno v Zambiji, kjer bodo v misijonu Nangoma 150 kilometrov iz Lusake pomagali tamkajšnjemu prebivalstvu.

V misijonu deluje Slovenski misionar Stanko Rozman, Igor Boltar pa je poslovnež v Zambiji, ki jih je sprejel in jim ogromno pomaga. Sredstva (medicinski material, zdravila...) za to misijo so člani odprave zbrali pri dobrih ljudeh v Sloveniji. Skupaj so v Afriko pripeljali 512 kg skupne opreme.

Zadnji mesec pa si bodo privoščili še malo sprostitve na obalah Indijskega oceana. Člani odprave so zdravniki Katja Semprimožnik, Darja-Marija Žnidaršič in Ivo Radan, študent zdravstvene nege Drago Satošek, dipl. medicinska sestra Mateja Babič in zdravstveni tehnik Petra Lampič. Člani odprave se redno javljajo prek interneta, kjer sta Mateja Marc in Tomaž Malovrh zapisala: "Glavni problemi v misijonu so malarija, tuberkuloza, HIV in podhranjenost. Temačno vzdušje, prežeto s smrtjo na srečo razsvetljujejo srečni trenutki, ko uspeš. Ko uspeš zaradi malarije umirajočega bolnika z infuzijo kinina iztrgati smrti iz rok, izgine vsa depresija. Otroci, ki so ponosno razkazovali svoje nove okraske okoli polomljenih rok in nog, ki smo jim jih izdelali iz mavca, so nas vsakič znova napolnili z dobro voljo. In zdravi novorojenčki, ki so prvič zajokali v bele obraze. Hvaležni pogledi ozdravljenih in skromen "zikomo" (hvala) so nam pregnali vse dvome o našem poklicu, ter pripomogli k osebni rasti."

Vsi, ki želijo še dodatno pomagati, lahko sredstva nakažejo na: št. žiro računa: 50103-603-41175, sklic 250-098, namen nakazila: humanitarni prispevek Zambija 2001, prejemnik: Univerza v Ljubljani, Medicinska fakulteta, Vrazov trg 2, 1000 Ljubljana.

Kot pravijo v sekciji, z izvedbo odprav v dežele tretjega sveta želijo pomagati po svojih močeh in znanjem najrevnejšim in trpečim prebivalcem teh dežel. Cilji sekcije so humanitarna pomoč najrevnejšim prebivalcem tropskih krajev, nudenje strokovne medicinske pomoči in podpora primarnega zdravstvenega varstva v odročnih krajih. Mladi zdravniki in zdravstveni delavci skrbijo tudi za osveščanje in vzgojo prebivalstva na področju prehrane higiene ter perinatalnega varstva, preprečevanje širjenja nalezljivih bolezni, cepljenje in prvo pomoč. Omogočajo tudi oskrbo lokalnih zdravstvenih postaj in misijonov z zdravili, sanitetnim materialom in osnovno laboratorijsko opremo, ki jo darujejo slovenska podjetja in zdravstveni zavodi. Nenazadnje pa sodelovanje v odpravi pomeni tudi strokovno izpopolnjevanje študentov medicinske fakultete in visoke šole za zdravstvo na področju tropske in potovalne medicine. • ***U. P.***

Slovensko združenje za duševno zdravje

ŠENT

Podružnica ŠENT'K, Tomšičeva 13, Kranj, tel.: 04 2369 020,
E-mail: sent.kranj@siol.net
Podružnica ŠENTGOR, Linhartov trg 1, Radovljica, tel.: 04 5303 010
E-mail: sentgor@siol.net

DNEVNI CENTER ŠENT'K, ŠENTGOR

ŠENT:
- Je nevladna in neprofitna organizacija, ki deluje v javno dobro na območju RS - Pomaga pri socialni in psihološki rehabilitaciji oseb s težavami v duševnem zdravju

DNEVNI CENTER:
- Je prostor prijaznih ljudi, je kraj, kjer dobimo pomoč, ko zaidemo v krizo - Je skupnost prijetnih ljudi, kjer lahko ustvarjamo medsebojne, pristne, prijateljske vezi - Je kraj, kjer lahko dobimo strokovni nasvet, če ga potrebujemo - Je skupnost ljudi s podobnimi problemi, ki so lahko manjši, ker jih medsebojno delimo in se podpiramo z nasveti in izkušnjami - Je kraj, kjer nismo osamljeni - Je prostor, kjer se počutimo varno, lepo in prijetno - Je kraj, kjer smo lahko delovno koristni - Je prostor, kjer lahko postanemo samozavestnejši, bolj zadovoljni, samostojni in srečnejši

DEJAVNOSTI:
Kreativna delavnica, lutkovna delavnica, filmska delavnica, skupina za samopomoč svojcev, učenje dela z računalnikom, organizacija predavanj, družabne igre, pogovori, organizacija izletov, piknikov, sprehodov in ogledov raznih prireditev, mini knjižnica, čitalnica

VSAK DAN, OD PONEDELJKA DO PETKA, OD 08.00 DO 16.00 STE TOPLO VABLJENI.

Na Društvu za nenasilno komunikacijo, Milana Majcna 12, Ljubljana vodijo svetovalne pogovore z mladimi in ženskami, ki doživljajo nasilje, ter z mladimi in moškimi, ki nasilje povzročajo. Vsi, ki potrebujete informacije ali bi se želeli naročiti na svetovanje, jih pokličite na telefonsko številko 01/4344 822.

Avgusta 2001 izbiramo GORENJKO/GORENJCA meseca Julija 2001

V enem tednu 142 glasov Leu Ličofu

Na Gorenjskem že OSMO zaporedno leto vsak mesec s tedenskimi glasovanji kar na **štiri različne možnosti v šestih medijih** poteka **NAJ-NAJ-NAJ vsegorenjska akcija popularnosti pod naslovom "GORENJKA/GORENJEC MESECA". Tudi v letu 2001 jo nadaljujemo.** V njej lahko sodelujete: **bralke in bralci Gorenjskega glasa; poslušalke in poslušalci vseh štirih gorenjskih nekomercialnih radijskih postaj - Radia Kranj, Radia Sora, Radia Triglav Jesenice in Radia Gorenc** ter **gledalke in gledalci GTV - Gorenjske televizije** *v redni petkovi oddaji* ***GTV-MIX z Matejo in Alešem.*** *Glasujete lahko po elektronski pošti.*

Do vključno naslednjega petka traja avgustovski izbor GORENJKE/GORENJCA meseca JULIJA 2001. Pravila o sodelovanju v štirih radijskih in televizijskem glasovanju, ki vsa potekajo "v živo" neposredno v oddaje, Vam bodo povedali voditelji teh oddaj. **Najbolj preprosto je še vedno glasovanje na dopisnici,** na katero vpišete enega od obeh predlogov za GORENJKO/GORENJCA MESECA in jo pošljete na naš naslov: **GORENJSKI GLAS, p. p. 124, 4001 Kranj.** Če boste Vašo glasovnico oddali v pisarnah gorenjskih turističnih društev in agencij, s katerimi odlično sodeluje Gorenjski glas, niti ne potrebujete poštne znamke. Naši sodelavci so turistična društva Bled, Bohinj, Dovje - Mojstrana, Jesenice, Kranj, Kranjska Gora, Radovljica, Škofja Loka in Tržič; ter Turistična agencija Meridian s poslovalnicama na Jesenicah in v Lescah. ***Pravilo "ena dopisnica - en glas"*** *pri preštevanju glasovnic dosledno upoštevamo in zato nam ne pošiljajte polnih kuvert 'glasovalnih listkov' ali pa dolgega seznama imen na eni sami dopisnici; upoštevamo jo kot en glas.*

Še predzadnjič kratki predstavitvi Gorenjke in Gorenjca, ki sta v juliju posebej opozorila nase:

Maja Petrič

Leo Ličof

MAJA PETRIČ, Kranjčanka, dijakinja, na letošnjem izboru MISS GORENJSKA 2001, na katerem so prejšnji mesec med 13 kandidatkami sodelovale samo 3 Gorenjke, je bila izbrana na drugo spremljevalko in Maja je izmed Gorenjk dosegla najboljšo uvrstitev

LEO LIČOF, dolgoletni uspešni gostinec na Bledu in neumorni organizator, ki je prejšnji mesec skupaj z javnim zavodom Turizem Bled požrtvovalno skrbel za brezhiben potek enajstega Okarina folk festivala Bled 2001, katerega idejni oče je prav Leo

V tretjem krogu glasovanja za GORENJKO/GORENJCA meseca JULIJA 2001 smo prejeli kar 175 (v prvem 66, v drugem 80) glasovnic. Po dveh zelo izenačenih glasovalnih tednih je bil tretji krog prelomen: kar 142 glasovnic ste poslali za LEA LIČOFA in štirikrat manj (le 33) za lepotico MAJO PETRIČ. 'Vmesni rezultat' po tretjem glasovalnem tednu: LEO LIČOF ima že 211 Vaših glasov, MAJA PETRIČ pa 110.

V največji, najbolj tradicionalni gorenjski akciji popularnosti tudi v letu 2001 sodelujejo: ***FRIZERSKI ATELJE SILVA*** *v BRITOFU 292 v Kranju, v bližini samopostrežbe Živila, telefon 04/23-43-070 ali GSM 041/405-366,* ***Fitnes center KRPAN Radovljica,*** *Gorenjska 41, telefon 04/53-12-623, lepotni studio FENIKS Bistrica pri Tržiču, Kovorska 17, telefon 04/ 59-46-009. V Frizerskem atelju Silva vsak teden uredijo frizuro eni (ali enemu) od vseh, ki ste v posameznem krogu glasovali za Gorenjko/Gorenjca meseca, v fitnesu Krpan in v Studiu Feniks pa vsak teden po eden od glasovalcev uživa v najsodobnejšem solariju. Poleg tega* ***JERNEJA LIKAR s sodelavkami*** *ekskluzivno poskrbi za novo frizuro vsak mesec tudi tisti oz. tistemu, ki po Vašem izboru zmaga v akciji Gorenjka/Gorenjec meseca.*

Izmed prejetih glasovnic poleg tega v VSAKEM glasovalnem krogu izžrebamo še sedem sodelujočih, ki ste glasovali z dopisnicami, v radijskih ali televizijskih glasovanjih.

V Frizerski atelje Silva v Britofu 292 pri Kranju je tokrat povabljena ANDREJA SODJA iz Spodnjih Laz; v Studio Feniks v Bistrici pri Tržiču je povabljena ANA DUJOVIĆ iz Kranja; v Fitnes studiu Krpan v centru Radovljice pa pričakujejo SAŠO LOČNIKAR z Brega pri Žirovnici. *Vrednostna pisma po tisoč tolarjev prejmejo: 1. Marina Milanovič, Na Plani 1, Bled; 2. Mirko Rupnik, Rovte 55a, Rovte in 3. Mimi Rotar, Podnart 67. Štiri Glasove reklamne artikle pa pošljemo naslednjim: 1. Ela Leskovar, Terenska ul. 5, Jesenice; 2. Tonček Lazar, Hudovernikova 4, Ljubljana; 3. Maja Grošelj, Barletova 6, Cerklje in 4. Olga Šubic, Zg. Bitnje 141, Žabnica.*

Radio Triglav®
Prvi glas Gorenjske® Prvi glasek Gorenjske®
Radio Triglav Jesenice, d.o.o., Trg Toneta Čufarja 4, 4270 Jesenice
STEREO, RDS na frekvencah: 96,0 GORENJSKA
89,8 - Jesenice, 101,5 - Kranjska Gora, 101,1 - Bohinj

Izžrebanci nagradnih sejemskih kuponov

Tudi zaradi različnih nagradnih žrebanj je bil Gorenjski glas na letošnjem avgustovskem sejmu v Kranju Več kot časopis.

Kranj, 24. avgusta - V nedeljo, 19. avgusta, so v Kranju zaprli letošnji 51. mednarodni Gorenjski sejem. Prireditelji so se letos odločili, da bodo obisovalci, ki bodo predložili nagradni kupon ob nakupu vstopnice, lahko tudi udeleženi pri žrebanju številnih nagrad. Nagradni kupon je bil objavljen julija v reviji GORENJSKEGA GLASA-GG, v Gorenjskem glasu na dan odprtja sejma in avgustovski Kranjčanki. 50 nagrad je prispeval PPC Gorenjski sejem (vstopnice za letošnji zimskošportni sejem in za 52. avgustovski sejem prihodnje leto). Gorenjski glas pa je v sodelovanju s poslovnimi partnerji prispeval vstopnice za kopanje v Termah Snovik, za obisk razstave in parka v Arboretumu Volčji Potok, za 30. MINFOS - mednarodno razstavo mineralov in fosilov v Tržiču in za kopališče v Tržiču.

Sicer pa je bilo na razstavnem prostoru Gorenjskega glasa vse dni sejma veselo in zanimivo. Pozornost so še posebej vzbujali in hkrati z različnimi ugodnostmi in predstavitvami presenečali obiskovalce naši poslovni partnerji. Prikupna dekleta so seveda tudi letos razveseljevala s poznanimi čepicami z nagradnimi kuponi. Srečne izžrebance bomo objavili prihodnjič. In še z vrsto drugih zanimivosti je na vhodu na sejem pestril Gorenjski glas.

Danes objavljamo torej izžrebance nagradnih kuponov za nakup cenejše vstopnice.

Dobitniki 30 vstopnic za letošnji zimsko-športni sejem, ki bo od 15. do 18. novembra: Fani Križaj, Rakovnik 77, 1215 Medvode; Tadej Poljanšek, Jezerska ul. 80, Žiri; Marija Primožič, Mlaška c. 21, 4000 Kranj; Maruša Rebolj, Zgoša 24c, 4275 Begunje; Ivo Mesič, Ročevnica 7, Tržič; Anica Kržič, Breg 157, 4274 Žirovnica; Nuša Zadnikar, Stara c. 44, Naklo; Janez Kobalj, Cankarjeva 1, Tržič; Nikolaj Jelovčan, Pevno 6, 4220 Škofja Loka; Alojz Prostor, C. Kokrškega odreda 23a, 4000 Kranj; Marica Rožič, Mevkuž 11, 4247 Zg. Gorje; Ljudmila Mežek, Žirovnica 90; Tone Demšar, Na plavžu 5, 4228 Železniki; Benjamin Dolinar, Voglje, Na vasi 12,4208 Šenčur; Vida Valjavec, Brezje pri Tržiču 44; Brane Kersnik, Ribno - Savska 73, Bled; Marjan Kuhar, Visoko 39, 4212 Visoko; Majda Trček, Gradnikova 71, 4240 Radovljica; Gregor Pečnik, Sp. Bitnje 38, 4209 Žabnica; Marjeta Mir, Hrastje 88, 4000 Kranj; Luka Dolžan, Srednje Bitnje 123; Janez Lazar, Tabor 9, Žiri; Mihael Logar, Jezerska c. 116/a Kranj; Jaka Žvegelj, Bled, Prešernova 12; Brane Ropret, Velesovo 35, 4207 Cerklje; Marjan Mrovlje; Tomšičeva 41, Jesenice; Ivana Oman, Ješetova 4, 4103 Stražišče; Jože Jerman, Polje 21, Vodice; Frančiška Kern, Jezerska c. 86, Kranj; Jože Jurman, Trg Prešernove brigade 7, Kranj. **Dobitniki 20 vstopnic za 52. avgustovski sejem v Kranju leta 2002:** Božena-Beno Lahajnar, Partizanska 46, Škofja Loka; Sonja Debeljak, Kovski vrh 5, Škofja Loka; Tone Pintar, Topolje 2, 4227 Selca; Ivanka Pelko, Jezerska c. 104, Kranj; Ivan Jazbec, Selo 12e, 4274 Žirovnica; Aleš Kozjek, Podbrezje 43; Andrej Pikon, Bl. Dobrava 59a, 4273 Bl. Dobrava; Vinko Dolžan, Vidmarjeva 6, 4000 Kranj; Mirko Robič, Plavški rovt 2, 4270 Jesenice; Anton Žos, Čadovlje 11, 4290 Tržič; Irena Bertoncelj, Kropa 84, p. 4245 Kropa; Peter Perko, Senično 55, 4294 Križe; Anica Ažman, Zasavska c. 51, Kranj; Milka Zupanc, Smledniška 100, Kranj; Franc Ark, Bodešče 2b, Bled; Anton Fišer, Alpska 22, 4248 Lesce; Iztok Potočnik; Nemilje 3, 4201 Zg. Besnica; Jožef Skorc, Golnik 44, 4204 Golnik; Marjan Marinšek, Kranjska c. 5, Naklo; Katarina Lorbrr, Cesta talcev 8, Kranj.

Med obiskovalci in našimi poslovnimi partnerji so bili tudi gostje z avstrijske Koroške. Na sliki (prvi z desne) dr. Dieter Jandl, mestni svetnik za turizem in šport ter obnovo mestnih jeder iz Celovca, Thomas Schneider, vodja celovškega turističnega urada (v sredini) in Andrej Mali, komercialist v Gorenjskem glasu (levo).

Dobitniki 10 vstopnic za 30. MINFOS - mednarodna razstava mineralov in fosilov Tržič 2002: Jožef Rozman, Nemški rovt 317, 4264 Boh. Bistrica; Pavla Podobnik, Triglavska 53, Radovljica; Janez Košir, Tenetiše 29, Golnik; Emil Bauman, Breg 137, Žirovnica; Marija Černe, Gorenja vas-Reteče, 4220 Škofja Loka; Adolf Murselovič, Staneta Rozmana 2, Kranj; Darjan Dolinar, Mlaka 3, 4223 Poljane; Monika Pečan, Dvorje 33, Cerklje; Igor Maretič, Na griču 98, Kranj; Marjan Križnar, Ul. XXXI. divizije 48, Kranj.

Dobitniki 5 družinskih vstopnic za Terme Snovik: Nataša Kavčič, Zali log 6, 4228 Železniki; Janez Cenkelj, Brezje 44, 4243 Brezje; Aleš Smolej, Belca 23, 4281 Mojstrana; Simona Mubi, Predoslje 145, 4000 Kranj; Jožica Bregar, J. Puharja 10, Kranj.

Dobitniki 5 vstopnic za Arboretum Volčji potok: Štefan Krč, Huje 9, 4000 Kranj; Franc Marčun, Strahinj 50, 4202 Naklo; Ivanka Krsnik, Brezje 24, 4290 Tržič; Cecilija Suhadolnik, Podreča 43, 4211 Mavčiče; Franci Cvek, Novljanska c. 10, Preddvor. **Dobitniki 5 vstopnic za kopališče Tržič:** Silva Šenk, Hotemaže 52a, 4205 Preddvor; Tomaž Mandelc, Šercerjeva 37, 4240 Radovljica; Marta Trček, Novovaška 155, 4226 Žiri; Darja Pelko, Jezerska c. 104, Kranj; Jože Šturm, Gozd 5, 4294 Križe.

Na našem razstavnem prostoru je bila ob Založbi kaset in plošč Poseidon tudi Andreja Čamernik.

Nagrajencem čestitamo! Nagrade (vstopnice) bodo srečneži dobili po pošti.

• A. Žalar

Še ena veselica

Sovodenj, 24. avgusta - Gasilci prostovoljnega društva Sovodenj se ne dajo. Ko so pripravili zadnjikrat veselico, jim jo je pred večerom prekinilo slabo vreme.

"Prav, če nam že tam zgoraj niso naklonjeni, bomo pa poskusili še enkrat," so si rekli. In tako so se odločili, da bo še ena gasilska veselica to nedeljo, 26. avgusta. Začel se bo ob 17. uri, pripravili bodo srečelov, igral pa bo ansambel Tonija Verderberja.

SALON OKVIRJEV GABI KRANJ
OKVIRJANJE SLIK
tel.: (04) 23-64-970

Čez štirinajst dni na Ermanovcu

9. septembra bomo skupaj s citrarji, Gorenjkami in Gorenjci meseca in njihovimi protikandidati.

Kranj, 24. avgusta - S Planinskim društvom Sovodenj torej, o prireditvi smo že pisali, pripravljamo srečanje s citrarji, Gorenjkami in Gorenjci meseca. Izjemoma letos 9. septembra, ker je spomladi na začetku junija zaradi slabega vremena odpadlo. Že takrat pa smo napovedali, da bo prireditev v začetku septembra letos.

No, zdaj je prišel čas in napoved bomo uresničili čez štirinajst dni, v nedeljo, 9. septembra. Srečanje citrarjev, Gorenjk in Gorenjcev meseca ter njihovih protikandidatk in kandidatov se bo takrat začelo ob 14. uri pri koči planinskega društva. Z nami pa bo takrat tudi ansambel Tulipan, ki bo po končani prireditvi in zanimivih klepetih ter nastopih citrarjev skrbel za veselo razpoloženje.

Za vse citrarje, Gorenjke in Gorenjce velja, da sporočijo svoj prihod. Citrarji naj se dogovorijo o obisku in nastopu z Milko Burnikovo v Planinskem društvu Sovodenj. Naslov je Planinsko društvo Sovodenj, 4225 Sovodenj (s pripisom Srečanje citrarjev). Gorenjke in Gorenjci ter njihovi protikandidati in protikandidatke pa nam sporočite svoj prihod na Gorenjski glas, 4001 Kranj, p. p. 124 ali po telefonu na številko 04/201-42-11 ali 031/638-699.

Za oboje, tako za citrarje, kot za Gorenjke in Gorenjce meseca, velja, da so povabljeni tisti, ki so se prijavili oziroma bili povabljeni na srečanje 3. junija. Gorenjci mesec za mesec maj, junij, julij bodo namreč imeli takšno srečanje prihodnje leto. Načrtovanega srečanja gobarjev z razstavo gob to nedeljo, 9. septembra, še ne bo. Odločili so se, da bo 23. septembra pri koči na Ermanovcu.

V PD Sovodenj obljubljajo, da boste vsi lahko prišli h koči na Ermanovcu že po urejeni in asfaltirani cesti. Prireditelji pa bodo veseli, če boste, ko boste prišli na Ermanovec, morda prispevali kakšen tolar za lažje pokritje stroškov, ki prav zaradi asfalta niso majhni. Sicer pa: čimprej potrdite vaš obisk in nas pokličite ali nam pišite.

• A. Žalar

Citrar, popularna kubanska skupina, Gamsi

Tržič, 24. avgusta - V okviru letošnje tradicionalne Šuštarske nedelje bo v Tržiču kar tri dni veselo. Med različnimi dogajanji in prireditvami pa bo veselo tudi pod šotorom pri tovarni Peko. Med drugim bosta **v petek, 31. avgusta,** nastopila državni prvak v igranju na citre Aleksander Primc in popularna kubanska skupina. **V soboto, 1. septembra,** bo obiskovalce zabavala skupina Californija, v nedeljo pa bo pod šotorom igral ansambel Gamsi.

Astrologija za začetnike

Sončno znamenje Device

Sonce je 23. avgusta vstopilo v sončno zemeljsko znamenje Device. Znamenje Device je drugo zemeljsko znamenje spremenljive kvalitete in principa jin. Označuje konec poletja in konec mladosti. Ponazarja čistost požete, gole zemlje, ki je pripravljena sprejeti novo življenjsko energijo novega cikla. Simbol Device nam veliko pove, ukrivljen lok, ki ponazarja samodisciplino, samocenzuro, skromnost, diskretnost, da bi se lahko popolnoma posvetila odločilnemu ustvarjalnemu dejanju. Znamenje Device je povezano tudi z delovanjem prebavil in funkcijo izločanja.

Ljudem, ki so rojeni v tem sončnem znamenju, pripisujemo precej zadržanosti, treznosti, natančnosti, zaprtosti, ki vodijo v manjvrednosten kompleks.

Njihova najhujša napaka je neusmiljena, ostra kritičnost. So zgovorni, živahni v razpravljanju, radi izmenjujejo mnenja, navadno brez olepšav in jih izražajo jasno in ekonomično.

Večinoma so to praktični ljudje, lahko pa se zlahka zapletejo v drobnjakarstvo. Videti je, da ljudje, ki so rojeni v tem sončnem znamenju, opazujejo svet skozi daljnogled. Vedno natančno izpolnjujejo navodila in iščejo red v vsaki stvari. Večinoma niso pretirano ambiciozni ljudje in odlično uspevajo v vlogi asistentov, kjer se pokaže, da so naravni kritiki zodiaka.

Premalo se prepuščajo čustvom, vse preveč cenijo logiko in razum.

Najprimernejši partnerji za rojene v sončnem znamenju Device so Ribe, Bik, Rak in Škorpijon. Strelec in Dvojček sta jim zanimiva za krajši čas.

Vladar tega sončnega znamenja je planet Merkur. Najprimernejši poklici za Device so: analitik, ekonomist, statistik.

Znane osebe rojene v sončnem znamenju Device so: Lev N. Tolstoj, Johann Wolfgang Goethe, Ludvik XIV., Agatha Christie, Leonard Bernstein, John Dalton, Greta Garbo, Sophia Loren, Ingrid Bergman, Michael Jackson, Ivan Tavčar.

Vaša Stella

Pišete mi lahko na naslov: Gorenjski glas Kranj, Zoisova 1, za Stello

Polet je gre h koncu...

Pa najbrž še kaj..., a ne bomo o tem. Vsak konec ima nov začetek k'ne. Mogoče bi kakšno rekli na temo filma Pearl Harbor. Namreč tako kot vsi ameriški filmi ima kakopak tudi iz poslovnih nagibov) tudi Pearl Harbor kar zgleden Soundtrack = cd s filmsko glasbo. Ker smo Slovenci vse bolj "in" in ne čakamo, da se vroče železo shladi, je tudi ena od naših pevk (ne smem izdati imena, ker je to tokratno jodl vprašanje) že posnela slovensko verzijo naslovne pesmi, v prevodu "Kot sveča v vetru". Posnet je tudi že videospot, ki je nastajal na gorenjskem, natančneje v Kamniku in na Brniku. Menda je pohvalna tudi scenografija, ki se strogo drži časa druge svetovne vojne, ko se film dogaja. O tem seveda več preberite na Vseh sortah, mi pa se vrnimo v sedanjost in požrebajmo nagradico za pretekli teden. Pravilni odgovor na vprašanje, od kod prihaja pevka Colonia, je bil seveda s Hrvaške, dopisnic je prišlo kar precej in žreb je izgledal takole: **Mirja Štefelin, Sp. Lipnica 38, 4246 Kamna Gorica.** Čestitke, pride dopis, z njim pa v Muziko Aligator v Kranj po obljubljeno nagrado.

Top 5

1. **Colonia - Milijun milja od nigdje (kaseta)**
2. **Plaža mix št. 1**
3. **Novi Fosili & Srebrna krila - Za dobra stara vremena**
4. **D - 12 - Devil's night**
5. **Soundtrack - Bridget Jones's Diary**

Novosti

TUJE: Blackmore's Night - Fires at Midnight, Weezer - Weezer, Perry Farrell - Song Tet to be Sung, Beta Band - Hot Shots II, Depeche mode - I Feel Loved - Singel, Alien Ant Farm - Anthologiy, Lifehouse - No name Face, Kristiy MacCol - Tropical Brainstorm, Staind - Break The Cycle, Ozzfest 2001 - second Millennium...

Koncerti inu vstopnice

29.8. - Marilyn Manson, Papa Roach, Alien Ant Farm, Siddharta, Niowt... na Hipodromu v Stožicah (7500 sitov).

In she nagradno vprashanje 458:

Katera slovenska pevka izvaja skladbo "Kot sveča v vetru", slovensko priredbo hita iz filma Pearl Harbor, ki te dni prihaja v slovenske kinematografe? Odgovore na dopisnicah pošljite do srede, 29. avgusta na naslov Gorenjski glas, pripis "Jodlgator", Zoisova 1, 4000 Kranj. Čav!

GORENJKE IN GORENJCI POSLUŠAMO
Radio top 94.4 Mhz
041 944 944
KRANJ - RADOVLJICA - JESENICE
Biroteh, d.o.o. - Hrušica
Internet: www.radiotop.net

Tiskovna agencija B.P. poroča

●● *"Ulčar, zdaj imam pa vsega čez glavo! Najprej ste si prejšnjo soboto dovolili, da zaradi Koširja, Pernuševe vnukinje in tistih treh avtobusov svatov pred obiskovalci zaprete Blejski grad! Nato so si Koširjevi frajerji dovolili vso hrano in pijačo pripeljati s seboj, vključno z jagodami. Njihovi natakarji so točili sponzorski šampanjec, mi smo pa zijali v zrak. Nakar boste od mene terjali višjo najemnino za restavracijo, Koširju ste pa zaračunali ušivih 500 vstopnic!"* **/Frenk Beravs,** najemnik Restavracije Blejski grad; **Miro Ulčar,** direktor družbe Infrastruktura, d.o.o., Bled/

"Pa si prepričan, da vam gorenjski ansambli niso krepko zamerili, ker ste najeli pristne Štajerce, ***Ansambel Ptujskih 5,*** *za vsebohinjsko veselico v sklopu praznovanja občinskega praznika?"* **/Janko Stušek,** radovljiški župan, **Franc Kramar,** bohinjski župan; od danes do pojutrišnjem poteka v Bohinju pester program občinskega praznovanja: danes in jutri je tradicionalni Pohod na Triglav; jutri bo šestnajsti "Triatlon jeklenih Bohinj 2001" ter slavnostna prireditev v Domu Joža Ažmana; pojutrišnjem, v nedeljo, od štirih popoldan naprej na veselici Pod skalco igra Ptujskih 5, *neuradno pa se šušlja o pečenem volu, sodu vina, velikem vedru zaseke, rekordnem hlebu sira in drugih dobrotah za praznovalce/*

"Šef, pa se res ne bi mogli Kranjčani in Tržičani vsaj enkrat dogovoriti, da kasaška dirka na Brdu in Šuštarska nedelja ne bi bili sočasno? Nikakor mi nobeno leto 'ne znese', da bi lahko šel na Šuštarsko!" **/Vojo Maletič,** vrhunski konjerejec v Kasaškem klubu Bled in KK Šenjternej, tudi v letošnji sezoni najuspešnejši slovenski voznik na kasaških dirkah; **Stane Krainer,** predsednik KK Bled; del gorenjske tradicije je 'vrhunska koordinacija', zaradi tega množični in zanimivi prireditvi ŠUŠTARSKA NEDELJA v Tržiču ter velika KASAŠKA DIRKA NA BRDU potekata istočasno/

"To drži, da bo ***nocoj, 24. avgusta, ob pol devetih*** *v Aqualuni v Atomskih toplicah polfinale MISS SLOVENIJE 2001. Nikakor pa ne drži, da bom tam nastopila; imam preveč dela v Milanu!"* **/Petra Kraus,** mednarodno uveljavljena kranjska manekenka; drevi bo mariborska Agencija Videoton, ki jo vodi **Zdravko Geržina,** ob podpori Alpine Žiri, Lisce Sevnica, Kopitarne Sevnica, Toko Line-a Domžale, Laboda Novo mesto in Zlatarne Celje, organizirala predzadnje dejanje letošnjega jubilejnega, že 10. izbora MISS SLOVENIJA; od gorenjskih lepotic bo pred strokovno komisijijo nastopila le Kranjčanka **Maja Petrič/**

Glosa

Potni list z napako

Država je izdala 3005 potnih listov, ki imajo lepotno napako, a so po državnem mnenju kljub temu verodostojni. Če pa bo italijanski carinik ob pregledu opazil napako in vas vklenil v lisice, pa kličite upravni organ. Jasno? Jasno.

Kamor že pridem, zijajo vame veliki plakati: 5. avgusta leta 2002 morajo biti vsi potni listi zamenjani, stari ne bodo veljali več. Pa kaj, si rečem! Le čemu to bombardiranje, če imamo državljani še veljavne potne liste in leto dni časa? Dovolj časa, da spet - kolikokrat že? - zaradi države, ki si vedno znova izmišljuje nove dokumente samo zato, da pobira mastne takse (nov potni list stane 8 tisoč tolarjev), zamenjamo dobro staro in še vedno veljavno robo za nekaj, kar bo dobro ali pa tudi ne.

Predvsem pa - le kdo pa zanesljivo ve, da bo čez leto dni še živ in zdrav? Hipotetično še državo v letu dni lahko pobere, pa ne bi državljanov.

Država špekulira: ni važno, tudi če jih pol pobere, takse bomo pa le pobrali.

Da bi se mi s tem predčasnimi pozivi ja povzpeli vrh glave, so nedavno tega šli celo na nacionalno televizijo. Ministrstvo za notranje zadeve je v dramatičnem tonu pojasnjevalo, kako da je še zelo malo potnih listov zamenjanih, da septembra poteče veljavnost veliki količini potnih listov in tedaj bo taka gneča pred okenci, da se bog usmili! Zdaj pojdite na vaše upravne enote in vložite za potni list, če nočete ves dan čakati!

S tem pozivom so res prekoračili vse razumne meje. Da nas imajo pa za take bebce bebave, je pa le preveč! V državi imamo celo ministrstvo za informatiko in marsikatera reč se da urediti preko internetnih povezav, pa se tako ne bi mogla pridobiti nova potna listina? Okenci? Dajte no - preživeto! Saj - tiskarjem, ki tiskajo listino, je poleti zmanjkalo kšefta ali pa so ugotovili, da kakšne posebne gneče ne zmorejo, zato so porinili na televizijo uradnike, ki so pozvali narod, naj vloži prošnje za potni list. Saj nismo ovce, da bi nas tako gnali in to - leto dni pred rokom. Človek pomisli, da niso ravno pri sebi...

Ta državna evforija zamenjave potnih listin pa je pred dnevi dobila drugo, še hujšo in naravnost usodno plat. Ministrstvi za zunanje in notranje zadeve sta sporočili, da ima več kot tri tisoč novih potnih listov lepotno napako. Ta napaka pa naj ne bi vplivala na verodostojnost dokumenta, zato imetniki lahko listino zamenjajo ali pa tudi ne. Za vsak primer so o tej napakici obvestili "druge države in jim zagotovili, da je tudi tak dokument povsem verodostojen". Poslušajte pa zdaj tole: ***če pa bo kdo imel težave - pravijo v zunanjem ministrstvu - se lahko državljani obrnejo po pomoč k organu, ki je dokument izdal. Če pa je državljan v tujini, mu je na voljo katerokoli naše diplomatsko - konzularno predstavništvo.***

Res niso pri sebi. Države so obvestili, da je dokument verodostojen, če pa bodo težave, se obrnite na organ, ki je to skrpucalo izdal.

Pod prvič: švicarski cariniki so že pretepali slovenske državljane, ker so imeli v slovenskih potnih listih napake, čeprav so bili potni listi grozno verodostojni.

Pod drugič: vseh 3005 imetnikov bi morali diskretno obvestiti in jim pri priči poslati nov potni list, po možnosti brez novih lepotnih napak. Ne pa - lahko zamenjate, če hočete, lahko vas bodo na meji tudi pridržali ali pa ne, obrnite se na organ. Kakšen organ, če te italijanski carinik začopati in vrže v ječo? Komu se boš pritoževal? Boš klical upravno enoto, kjer so še v mirnodobnih zadevah vsi nedosegljivi. Briga carinika na meji, o kakšni verodostojnosti je klobasala tvoja država - on v aparatu vidi, da se pikice in črtice prav ne prekrivajo in basta. Izvolite v lisice, ki bodo presneto verodostojne. Jeklene.

Saj se šalijo, saj se res šalijo! Najprej s tistimi enoletnimi roki, zdaj pa še s skrpucalastimi in neverodostojnimi dokumenti. Evropa? Dajte no - Balkan!

• **D. Sedej**

Kociper, Sitar in Kalan v Istanbul

Kranj - Med 1. in 7. septembrom bo v Istanbulu potekala razstava stripa in karikature na temo "Mir". Na njej bodo med 15 udeleženci iz Slovenije sodelovali tudi slikar **Jurij Kalan,** ter avtorja stripov **Matjaž Kociper in Iztok Sitar.** Med letošnjimi udeleženci festivala satire in humorja Aritas 2001, jih je izbral njegov pobudnik Stane Jagodič. Kociper se bo med drugim predstavil tudi s stripom, ki ja je naslovil z *Aha!*, tema pa je, kot boste ugotovili, vezana na nedavni referendum. • **I.K.**

V kinu - prihaja Pearl Harbor

To ni vaja, to so Japonci

Prihodnji teden v slovenske kinematografe prihaja ameriška epska drama Pearl Harbor. V Kranju bo premierno na ogled že prihodnji četrtek, 30. avgusta, v Kinu Center. Ne prezrite priloženega kupona, saj si bo prvih petdeset prinašalcev kupona prislužilo brezplačnov stopnico za eno od predstav v petek, 31. avgusta.

Bolj kot drugo je v Pearl Harborju močno pokalo.

"Zračni napad na Pearl Harbor - to ni vaja!," se je nekoliko suhoparno glasilo sporočilo po radijskih zvezah na otoku Oahu v Havajskem otočju, kjer je bila ameriška letalska baza.

Zgodba je znana. Tista nedelja, 7. decembra 1941, ko so Japonska letala z napadom v zgodnjih jutranjih urah, presenetila vse, še najbolj pa ameriške pilote, ki so tako rekoč ostali na tleh, se je v zgodovino zabeležila tudi kot povod, da so ZDA stopile v 2. svetovno vojno. Naslednji dan je predsednik F.D. Roosevelt v govoru v ameriškem kongresu obvestil senatorje in Američane, da so ZDA v vojni z Japonsko. Idila v bazi je bila popolna, ljudje so hodili k maši, ptički so žvrgoleli, iz zvočnikov se je razlegala prijetna muzike, kar naenkrat pa so vse to preglasili hrumeči letalski motorji in eksplozije, ena za drugo... Z japonskih letalonosilk 370 km severneje od otoka Oahu je takrat vzletelo 183 letal, ki so napadali v prvem valu, v dru-gem pa se jim je pridružilo še 170 letal. Svet je tisti dan spoznal tudi znamenite japonske kamikaze, ko so piloti v letalih polnih bomb pikirali v ameriške ladje... Napad je terjal 2403 življenja od tega skoraj polovico samo na križarki Arizona, ki se je po napadu potopila v nekaj minutah. Jasno torej, Pearl Harbor je bil vedno odlična tema za film, saj je bržkone največja ameriška rana 2. svetovne vojne. Najbrž se spomnite filma *Od tod do večnosti* (po istoimenskem romanu Jamesa Jonesa) iz leta 1953, ki ga je posnel režiser Fred Zinneman in je osvojil kar 8 oskarjev, med njimi za najboljši film, režijo in scenarij po literarni predlogi. Tokrat se je to vojaško dramo na filmski trak ponovno odločil posneti znani producent **Jerry Bruckheimer** (od Top Gun-a naprej eden najuspešnejših ameriških producentov), scenarij je napisal star maček **Randall Wallace** (njegov je tudi scenarij za film Braveheart z Melom Gibsonom v glavni vlogi), režija pa je bila zaupana **Michaelu Bayju** (Podli fantje, Alcatraz...). Vojni drami je tokrat dodana še ljubezenska zgodba. Filmska zgodba, ki beleži čas pred napadom na bazo, sam napad in se konča z bombardiranjem japonskega glavnega mesta Tokija, pet mesecev kasneje, se plete okrog dveh mladih pilotov lovcev Rafea McCawleya (igra ga **Ben Affleck**) in Dannya Walkerja (**Josh Hartnett**), ki se zaljubita v isto dekle, Evelyn Johnson (**Kate Beckinsale**). Film tudi sicer bogati odlična igralska zasedba, saj ne manjka znanih imen, kot so **Alec Baldwin, Jon Voight (igra predsednika Roosevelta), Dan Aykord...**

Pred predvajanjem filma Pearl Harbor, v petek, 31. avgusta, ob 21. uri, bo s slovensko verzijo naslovne skladbe filma "Kot sveča v vetru", nastopila pevka Natalija Verboten.

Film bo v treh urah, kolikor traja, tako znal navdušiti tako romantike kot ljubitelje akcije, saj ne manjka niti scen, ob katerih bi pretakali solze, kot tipičnih akcijskih sekvenc, v katerih se tako radi dokazujejo fantje.

• **Igor K.**

Fighter & lover - Ben Affleck, ki smo ga pred nedavnim videli tudi v filmu Rop stoletja.

Nagradni kupon
za zastonj ogled filma
Pearl Harbor
V petek, 31. avgusta v kinu Center v Kranju
KINOKRANJ
Prvih 50, ki se bodo v soboto oglasili na blagajni kina Center, bo lahko izbiralo med dvema predstavama

Jim Beamov Karavankar v Kranju

Kranj - Bivalnik, tako imenovani "Air stream", s katerim se bo kak mesec dni med drugim na koncerte vozila skupina Big foot mama (koristil ga je menda celo Sting), bo prikrižaril tudi v Kranj. Danes, v petek, okorg 21. ure zvečer se boste lahko na vožnjo z njim najavili v John Doe American Baru. Med vožnjo vas bodo seveda tudi postregli. • **I.K., foto: Joc**

24 ur vedeževanja
TANJA IN MARICA
090 43 77

GAMSI na HELIDONU!
Gamsi imajo nov cede in kaseto

Nagradno vprašanje: Katera žival je v logotipu založbe Helidon?
Nagrada 2 x kaseta založbe Helidon.
Nagrajenca: Dušan Oblak, Stranska pot 2, Jesenice, Anica traven, Pod gozdom 1, Zg. Besenica
Odgovore pošljite na Gorenjski glas, Zoisova 1, 4000 Kranj, do četrtka, 30. 8. 2001, s pripisom HELIDON.

Igrajte nagradno igro
DALLAS RECORDS

Nagradno vprašanje: Kateri od predstavljenih albumov vam je najljubši?
Nagrada: 2xCD založba DALLAS RECORDS.
Nagrajenki:
Mateja Zveršen, Srednja vas 158, Šenčur, Helenea Frelih, Log 12, Železniki
DALLAS MUSIC SHOP,
Plava Laguna - atrij (ex Dots Shop), Dunajska 48, Ljubljana, 01 431 9009,
Dallas music shop, Rimska 14, Ljubljana, 01 252 4186
Odgovore pošljite na Gorenjski glas, Zoisova 1, 4000 Kranj do četrtka, 30. 8. 2001.
S pripisom za Dallas records.

HOROSKOP

OVEN
Ste polni energije in to se vam bo poslovno zelo obrestovalo. Neka oseba, ki je do vas sicer prijateljska, v resnici goji tudi močnejša čustva. Kmalu pride zaradi tega do resnega pogovora.

BIK (22.4. - 20.5.)
Zadnje čase imate občutek, da vam sreča polzi iz rok. To pa le zato, ker je prava sreča šele pred vami. V naslednjem tednu bodite še posebno pozorni (tudi na male stvari) in nikar tako ne hitite.

DVOJČEK (21.5. - 21.6.)
Nekateri dvojčki se šele zdaj opravljate na zaslužen dopust. Izprežite in si privoščite res pravi počitek, o katerem ste sanjali celo let. Saj veste - kar kmalu bo treba precej visoko zavihati rokave.

RAK (22.6. - 22.7.)
Sedaj je pravi čas za vaše investicije, skrite rezerve bodo prišle zelo prav. Na poti, na katero se odpravljate, boste veselo in prijetno presenečeni, tako da vam dobra volja ne uide.

LEV (23.7. - 23.8.)
Strahove imate zaradi zdravja, vendar ste le preobremenjeni. V koncu tedna lahko pričakujete dobre novice, ne bo vam škodovalo, če se boste v službi kdaj pa kdaj ugriznili v jezik.

DEVICA (24. 8. - 23.9.)
Skrajni čas je že, da se bolj posvetite ljubezni. Nekdo, ki hrepeni po vas, je že kar malo užaljen in zaskrbljen. Ni dovolj, da samo razmišljate, ampak pojdite na pot, ki je že nekaj časa v planu.

TEHTNICA (24.9. - 23.10.)
Malo ste že obupali, ker vam ni šlo vse po planu, kot ste si želeli. V naslednjem tednu ovir ni več, tako da kar veselo na delo. Pri denarju bodite malo bolj pazljivi.

ŠKORPIJON (24.10. - 22.11.)
Že nekaj časa se trudite, da bi prišli v ospredje. Sedaj imate zelo dobre možnosti za to. Prijetno boste presenečeni zaradi nepričakovanega denarja ali morda darila.

STRELEC (23.11. - 21.12.)
Nekdo se bo na vas jezil, vendar je to le posledica ljubosumja. Če na dopustu še niste bili, je skrajni čas, da se odpravite, saj ste z očmi že čisto na koncu. Neki prijatelj čaka na vaš klic.

KOZOROG (22.12.- 20.1.)
Bolje se boste počutili, če boste svoj prosti čas izkoristili za rekreacijo in naravo, ne pa da se še takrat obremenjujete. Neka določena družba vas spravlja ob živce, zato se jih raje ognite.

VODNAR (21.1. - 19.2.)
Z daljše poti prihajajo v vaš dom zelo dobre novice. Če ste se v zadnjem času počutili osamljene, se sedaj ravno obrne, saj vas bodo ljudje prav oblegali. Konec tedna izkoristite za malo daljši izlet.

RIBI (20.2. - 20.3.)
S svojo slabo voljo ste začeli utrujati tudi že svojo okolico. Če nameravate s tem nadaljevati, se vam bodo prav vsi izgonili. Nehajte biti tako negotovi in se že enkrat odločite. Kar bo, pa bo.

PETEK, 24. AVGUSTA 2001

TVS 1

7.35 Teletekst TV Slovenija
7.55 Tedenski izbor: Kultura
8.00 Odmevi
8.30 Pod Pekarsko gorco, odaja TV Maribor
9.00 N. Simončič: Kljukčeve dogodiščine, lutkovna igrica
9.15 Volkovi, čarovnice, velikani, zadnja oddaja **9.25** Arčibald, risana nanizanka
9.35 Enajsta šola, oddaja za radovedneže
10.05 Oddaja za otroke
10.30 Slovenski pesniki in pisatelji: Josip Murn Aleksander
10.55 Odkrivamo znanost
11.25 Ona in on, nemška drama
13.00 Poročila, Vreme, Šport
13.45 Alpe-Donava-Jadran
14.15 Na vrat na nos, jugoslovanska nanizanka
15.05 Vsakdanjik in praznik
16.00 Mostovi
16.30 Poročila, šport, vreme
16.45 Rdeči grafit
17.25 Risanka
17.45 Gore in ljudje
18.45 Risanka
19.00 Kronika
19.30 TV Dnevnik, šport, vreme
20.05 Ljubezen na deželi, kanadska nadaljevanka
21.00 Deteljica
21.10 Fina gospa, angleška nanizanka
22.00 Odmevi
22.30 Kultura
22.35 Šport
22.40 Vreme
22.50 Polnočni klub
0.00 Gore in ljudje, ponovitev

TVS 2

7.40 Teletekst TV Slovenija **8.00** Vremenska panorama **10.00** TV Prodaja **10.30** Vremenska panorama **14.25** Napovedniki **14.30** TV Prodaja **15.00** Videospotnice **15.35** Obzorje, angleška poljudnoznanstvena serija **16.30** Rad ima Lucy, ameriška čb nanizanka **17.00** Dr. Quinnova, ameriška nanizanka **18.00** Caroline, ameriški film **19.35** Videospotnice **20.05** Dokumentarna nadaljevanka **21.00** Velika pričakovanja, angleška nadaljevanka **21.50** Umori na podeželju III, angleški film **23.35** Pobeg, angleška nadaljevanka **0.25** Jazz festival Ljubljana **1.25** Videospotnice

KANAL A

9.00 TV Prodaja **9.30** Mladenič v modrem, ameriška nanizanka **10.25** Policisti s srcem, avstralska nanizanka **11.20** TV prodaja **11.50** Ricky Lake, ponovitev **12.45** Pop'n'roll, ponovitev **13.45** TV Prodaja **14.15** Skrita kamera, humoristična oddaja **14.45** Princ z Bel Aira **15.15** Ricki Lake, pogovorna oddaja **16.15** Temna luka, ameriška nanizanka **17.10** Providence, ameriška nanizanka **18.00** Družina za umret, amer. humoristična nanizanka **18.30** Tretji kamen od sonca, amer. humoristična nanizanka **19.00** Obalna straža, amer. nanizanka **20.00** Zabavni petek: Stric Buck, ameriški film **21.45** Felicty, ameriška nanizanka **22.40** Mesečniki, ameriška nanizanka **23.30** Striptizete, dokumentarno-erotična nanizanka **0.00** Dannyjeve zvezde, ponovitev oddaje

POP TV

8.30 Oprah show, ponovitev pogovorne oddaje **9.30** Vse za poljub, ponovitev **10.30** Črni biser, ponovitev mehiške nadaljevanke **11.20** Obala ljubezni, ponovitev **12.10** TV Dober dan, ponovitev slovenske nanizanke **13.00** TV Prodaja **13.30** Newyorška policija, ameriška nanizanka **14.20** Zakon v L.A., ameriška nanizanka **15.15** TV prodaja **15.45** Oprah show: Dr. Phil, pogovorna oddaja, pogovorna oddaja **16.40** Obala ljubzeni, ameriška nadaljevanka **17.30** Črni biser, mehiška nadaljevanka **18.20** Vse za poljub, mehiška nadaljevanka **19.15** 24 UR **20.00** TV Dober dan, slovenska nanizanka **20.50**Kobra, ameriški film **22.30** Prijatelji, ameriška humoristična nanizanka **23.00** Nevarne dirke, kanadska nanizanka **23.50** M.A.S.H., ameriška humoristična nanizanka **0.20** 24 ur, ponovitev

TV 3

9.00 TV prodaja **10.00** Iz domače skrinje **11.30** TV Prodaja **12.00** Video strani **13.30** Kuharski dvoboj **14.15** Iz domače skrinje, ponovitev **15.45** Juke Box, kontaktna oddaja **17.15** Razvoj avtomobilizma **17.45** V sedlu **18.15** Kuharski dvoboj **19.00** Glasba **19.55** Poslovne informacije **20.00** Najlepša dekleta Hawaiian Tropica **20.30** Koncert **21.30** Iz domače skrinje **23.00** Poslovne informacije **23.05** Kuharski dvoboj, ponovitev **23.50** Juke Box, ponovitev **1.20** Video strani

HTV 1

7.00 Dobro jutro, Hrvaška **9.00** Čarovnija, italijanska nanizanka **10.00** Poročila **10.05** Program za otroke in mladino **12.00** Opoldanska poročila **12.40** Naša zemlja, serija **13.30** Poročila **13.35** Nenadoma Susan, humoristična nanizanka **14.05** Jack in Jill, ameriška nanizanka **14.35** Odkrivanje čarovniških skrivnosti, dok. serija **15.30** Osamljena golobica, nadaljevanka **16.20** Glasba **16.30** Naravna dediščina **17.05** Hugo **17.30** Hrvaška danes **18.00** Alpe-Donava-Jadran **18.35** Kolo sreče **19.00** Kviz **19.15** Risanka **19.30** Dnevnik **20.10** Večer dalmatinskih pesmi - kaštela 2001 **21.20** Ameriški film **23.00** TV Leksikon **23.05** Odmevi dneva **23.25** Prijatelji, humoristična nanizanka **23.50** Dosjeji X, nanizanka **0.35** Zlata krila, nanizanka **1.20** Ameriški film **2.40** Sedmo nadstropje, kriminalka **4.20** Policija **4.45** Zakon in red, nanizanka **5.30** Na meji mogočega **6.15** Pravi čas

HTV 2

8.00 Panorame hrvaških turističnih središč **16.05** Turistični magazin **17.15** Poročila za gluhe in naglušne **17.20** Nevidni človek, nanizanka **18.05** Naša zemlja, serija **19.00** Zakonske vode, humoristična serija **19.30** Policija **19.55** TV razstava **20.10** Zakon in red, nanizanka **21.00** Poročila **21.10** S polnimi jadri, zabavna oddaja **22.15** Pravi čas **23.40** Umetnine svetovnih muzejev **23.50** Pregled sporeda

AVSTRIJA 1

6.10 Otroški program **8.20** Felicity **9.00** Robin Hood **9.45** Superman, angleški film **11.45** Otroški program **14.55** Felicity **15.40** Beverly Hills 90210 **16.25** Urgenca **17.10** Princ z Bel Aira **17.35** Sam svoj mojster **18.05** Sam svoj mojster **18.30** Vsi županovi možje **19.00** Šport **19.30** Čas v sliki/Kultura **20.00** Šport **20.15** Poslednji mohikanec, ameriški film **22.05** Robinsone Crusoe, ameriški film **23.30** Šport **0.15** Šport **0.30** Invazija, ameriški film **2.10** Poslednji Mohikanec, ponovitev filma **3.55** Robinson Crusoe, ponovitev filma **5.20** Vsi županovi možje **5.45** Pinky in Brain, ponovitev

Radio Triglav®
Prvi glas Gorenjske® Prvi glasek Gorenjske®
Radio Triglav Jesenice, d.o.o., Trg Toneta Čufarja 4, 4270 Jesenice
STEREO, RDS na frekvencah: 96,0 GORENJSKA
89,8 - Jesenice, 101,5 - Kranjska Gora, 101,1 - Bohinj

99.5 MHz 100.2 MHz 104.8 MHz
RGL
studio (01) 561 31 30
marketing (01) 561 30 60
Radio Glas Ljubljane d.d., C. 24. junija 23, Ljubljana, 1231 Ljubljana - Črnuče

AVSTRIJA 2

6.00 Aktualni teletekst **7.00** Vreme ob zajtrku **7.30** Vremenska panorama **9.00** Čas v sliki **9.05** TV kuhinja **9.30** Bogati in lepi **9.50** Zlata dekleta **10.15** Lepa Isabella, francoski film **11.50** Vreme **12.00** Čas v sliki **12.05** Igre življenja **13.00** Čas v sliki **13.15** TV kuhinja **13.40** Tri dame z žara **14.05** Dr. Stefan Frank; Zdravnik, ki mu ženske zaupajo **14.50** Falcon Crest **15.35** Bogati in lepi **16.00** Show Barbare Karlich **17.00** Čas v sliki **17.05** Dobrodošla Avstrija **19.00** Zvezna dežela danes **19.30** Čas v sliki in kultura **20.00** Pogledi od strani **20.15** Siska **21.20** Prizorišče sodišče **22.10** Čas v sliki 2 **22.35** Moderni časi **23.10** V imenu zakona **0.00** Čas v sliki **0.30** Susan **0.55** Zlata dekleta **1.20** Pogledi s strani **1.25** Prizorišče sodišče **2.10** Moderni čas **2.40** TV kuhinja **3.05** V imenu zakona **3.50** Dobrodošla, Avstrija, ponovitev **5.40** Susan, ponovitev

GTV

... 24 ur ttx-gtv, infokanal, www:gtv.tele-tv.si **18.50** Predstavitev spot GTV **18.55** GTV priporoča I **19.00** Gorenjska TV poročila 1595 **19.15** Gorenjski obzornik 64 **19.15** Veriga uspeha - Aleš Jan, režiser **19.55** GTV priporoča I **20.00** Poletni GTV Mix z Matejo, Sajdo in Alešem **21.40** GTV priporoča II **21.45** Gorenjska TV poročila 1595; Petek za sobotni zametek - kanonade, glasbena oddaja, reportaža, iz arhvia GTV **23.55** GTV priporoča III **00.00** 24 ur VS.ttx, infokanal, www:tele-tv.si

SODELUJTE V KONTAKTNIH ODDAJAH GTV KRANJ - POKLIČITE PO TELEFONU: 233 11 56! PRIDRŽUJEMO SI PRAVICO DO SPREMEMBE PROGRAMA.

LOKA TV

9.00 Napovednik **9.01** Glasbena kapljica **9.05** Viva turisttica **9.35** Raznovrstna obvestila na videostraneh z oddajnika na Lubniku K51

TV ŽELEZNIKI

VIDEOSTRANI TV Železniki preko COMPUTER od 17. do 19. ure ob glasbeni podlagi Radia Sore. VIDEOSTRANI TV Železniki na videokaseti ob 18., 19.20 in 21. uri.
19.00 Predstavljamo vam - ŠD Ratitovec **19.15** Zanimivosti iz Zabrekev **20.00** Današnji gost - kontaktna oddaja ... Iz studia

ATM TV KR. GORA

... Videostrani **18.55** Napovednik dnevnega programa **18.16** Oglasi **18.18** Območno srečanje plesno mažuretnih skupin **18.50** Risanka **19.00** Videostrani **20.00** Prispevek iz radovljiške občine **20.30** Satelitski program DW **22.00** Videostrani

TV ŠIŠKA

... Videostrani **19.50** Napoved sporeda **20.00** Ponovitev programa srede ... Radio ONIX FM do jutranjih ur z vami v živo

IMPULZ KAMNIK

... Videostrani TV Impulz **18.55** Začetek programa **19.00** EPP 1 **19.03** Lokalne novice **19.10** Motošport **19.40** EPP 2 **19.45** Izmenjava programa **20.15** EPP 3 **20.15** Ježkov show - glasbena oddaja **21.10** EPP 4 **21.15** Bonanza **22.05** Viva turistica **22.35** Videospoti **23.00** EPP 5 **23.03** Erotika **0.30** Končna špica videostrani TV Impulz

SNOP

SNOP - skupni nočni program radijskih postaj v Sloveniji vsak dan od 00.00 do 05.00 na frekvencah radia Triglav, Kranj in Sore - DANES IZ STUDIA RADIA TRBOVLJE

R KRANJ

5.30 Napoved **5.50** EPP **6.00** Vreme, ceste **6.15** Nočna kronika **6.25** BIO vremenski napoved, sonce, luna **6.45** Vreme, ceste **6.50** EPP **7.00** Poročila RS **7.30** Čestitka presenečenja **7.40** Pregled tiska **7.50** EPP **8.00** Misel dneva - citat **8.20** Oziramo se **8.30** Izgubljene živali **8.40** Gorenjski kviz **8.50** EPP **9.00** Godan **9.20** Tema dneva: **9.50** EPP **10.00** Novice **10.20** Minute za borzo - GBD **10.40** Zaposlovanje **10.45** Kaj danes za kosilo **10.50** EPP **11.00** Novice **11.10** Halo, Radio Jadranka - Radio Mali Lošinj **11.30** Kviz Radia Kranj **11.45** Temperature doma in po svetu **11.50** EPP **12.00** Novice **12.10** Prispevek: Relax **12.30** Osmrtnice **12.40** Prispevek **12.50** EPP **13.00** Pesem tedna + lestvica tega tedna **13.10** Bio vremenska napoved **13.15** Izgubljene živali **13.20** Prispevek: Oglašanje s sejma **13.40** Zanimivosti **13.50** EPP **14.00** Godan **14.30** Prispevek **14.45** Pregled današnjih kulturnih dogodkov **14.50** EPP **15.00** Tedenski pregled dogodkov **15.15** Vreme, ceste **15.30** Dogodki in odmevi RS **16.20** Lestvica Radia Kranj **16.50** EPP **17.00** Novice **17.50** EPP **18.00** Godan **18.15** Izgubljene živali **18.40** Pregled tiska **18.50** EPP **19.00** Novice **19.10** Izgubljeni, najdeni predmeti **19.20** Napoved jutrišnjega programa Radia Kranj **19.30** Glasba **24.00** Skupni nočni program

R GORENC

Oddajamo od 5.30 do 22.00 na 88,9 Mhz in 95,0 Mhz UKV stereo.

R TRIGLAV

5.30 Minute za narodnozabavno glasbo **5.40** Oglasi **6.00** Razmere na cestah, IC AMZS **6.05** Jutranji servis na Radiu Triglav - vreme z Robertom Bohincem **6.30** Pogled v današnji dan, halo porodnišnici **6.40** Oglasi **6.50** Vreme **7.00** Druga jutranja kronika **7.25** Popevka tedna **7.35** Danes v Dnevniku **7.40** Oglasi **8.00** Kronika OKC Kranj- zadnjih 24 ur **8.15** Obvestila **8.30** Novice, pogled v današnji dan **8.40** Oglasi **9.00** Naj Gorenjc, Gorenjka meseca **9.15** Vošćila**9.30** Novice **9.40** Oglasi **10.10** Aktualno **10.30** Včeraj, danes, jutri **10.40** Oglasi **11.00** Aktualno: 1001. nasvet **11.30** Novice **11.40** Oglasi **12.00** BBC novice **12.10** Osmrtnice **12.15** Obvestila **12.30** Novice **12.40** Oglasi **13.00** Aktualno **13.30** Pogled v današnji dan **13.40** Obvestila **14.00** Aktualno: Turistična agencija Dober dan **14.15** Vošćila **14.50** Novice **14.15** Vošćila **14.40** Oglasi **15.00** Aktualno: Turistična agencija Relax **15.30** Dogodki in odmevi **16.10** Popevka tedna **16.15** Obvestila **16.30** Osmrtnice **16.40** Oglasi **16.50** Novice za podjetnike OOZ Radovljica **17.00** Aktualno **17.30** Včeraj, danes, jutri **17.40** Oglasi **18.00** Aktualno: Aljaževi dnevi - oglašanje **18.30** Tednik občine Bled **18.40** Oglasi **19.00** Črna kronika dneva **19.15** Voščila **19.30** Moja je lepša kot tvoja **21.30** Pogled v jutrišnji dan **21.45** Jutri na Radiu Triglav **22.00** Popevka tedna **22.05** Glasba do polnoči

R SORA

5.30 Prva jutranja kronika **5.40** Napoved programa **5.45** Danes godujejo **6.00** Dogodki danes - jutri **6.15** Noč ima svojo moč **6.40** Naš zgodovinski spomin **6.50** Pregled tiska **7.00** Druga jutranja kronika **7.40** Naš jutranji gost **8.00** Dogodki danes, jutri **8.50** Pregled tiska **8.55** Dnevna malica **9.30** Brezplačni mali avtomobilski oglasi **10.00** Dogodki danes - jutri **10.30** Dan TERIC v Davči **11.45** Šolski mali oglasi **12.00** BBC novice **12.30** Danes godujejo **12.50** Osmrtnice **13.00** Daj - dam **14.30** Brezplačni mali oglasi **15.00** Dogodki danes - jutri **15.30** RA Slovenija **17.00** Športne novice **18.00** Gorenjec meseca **18.30** Planinski kotiček **19.00** Radio jutri **19.30** Zadetek v petek **22.00** Glasbeni program RA Sora do polnoči

R RGL

KRIM: 100,2 MHz - ŠANCE: 99,5 MHz - LJUBLJANA: 105,1 MHz
6.50 Horoskop **6.57** Izbranka tedna **7.20** Nočna kronika **7.35** Vreme **10.00** Kam danes **11.30** Uganka RGL **12.00** BBC novice **12.15** Dogodek dneva **12.30** Zmajčkov mozaik **12.50** Odgovori poslušalcem **13.05** Iz tujega tiska **13.30** Žulj na jeziku **13.50** Z Magistrata **14.00** Pasji radio **14.30** Komentar **15.00** RGL obvešča in komentira **15.30** Kulturni utrip **15.45** Črna kronika **18.00** Hop top 13, glasbena lestvica **19.03** Šport **19.20** Vreme **19.30** Ugibamo **19.50** Horoskop **20.00** Večerni program

R OGNJIŠČE

5.00 Dobro jutro **5.15** Vremenska napoved **5.30** Poročila **5.45** Napovednik programa **6.00** Svetnik dneva **6.10** Slomšek nas uči **6.20** Meteorologi o vremenu **6.30** Poročila **6.50** Duhovna misel **7.10** Bim-bam-bom **7.25** OKC **7.30** Poročila, osmrtnice, obvestila **7.45** Poročilo o stanju na cestah - AMZS **7.50** Meteorologi o vremenu **8.00** Kmetijski nasvet **8.40** Leta po Kristusu **8.45** Spominjamo se **9.00** Poročila **9.15** Srečno na poti **10.00** Poročila **11.00** Poročila in Vaša pesem **12.00** Zvonjenje, ponovitev duhovne misli **12.15** Voščilo prijateljem RO **12.30** Poročila, osmrtnice, obvestila **12.50** Koledar prireditev **14.00** Poročila **14.20** Kulturni utrinki **14.45** Komentar tedna **15.00** Informativna oddaja, vreme, stanje na cesti, osmrtnice, obvestila **15.50** Ponovitev Svetnik dneva **16.00** Dijaška oddaja (1. in 3.) **17.15** V petkih pospravljamo podstrešje *18.00* Poročila in Vaša pesem **18.45** Ponovitev komentarja tedna **19.00** Radio Glas Amerike (VOA) in poročila **19.45** Otroška pesem tedna in zgodba za laho noč **19.55** Napovednik programa za jutri **20.00** Radio Vatikan **20.25** Odlomek sv. pisma **20.30** Iz Mohorjeve skrinje **21.15** Pogovor z versko vsebino **22.00** Mozaik dneva **22.25** Slomšek nas uči **22.30** Ponovitev sobotne oddaje Naš gost **23.30** Nočni glasbeni program

TIHA
IZVIRSKA VODA

KINO

CENTER amer. akcij. pust. LARA CROFT: TOMB RAIDER ob 18., 20. in 22. uri **STORŽIČ** druž. anim. film CESARJEVA NOVA PODOBA ob 17.30 uri, amer.najstn. kom. CUKR&POPR ob 19. uri, amer. krim. OSUMLJEN ob 21. uri **RADOVLJICA - LINHARTOVA DVORANA** rom. kom. ČOKOLADA ob 20.30 uri **ŠKOFJA LOKA** amer. srhlj. DRAKULA ob 20.30 uri

SOBOTA, 25. AVGUSTA 2001

TVS 1

7.35 Teletekst TV Slovenija
7.50 Napoveniki
7.55 Kultura
8.00 Odmevi
8.30 Zgodbe iz školjke
9.00 Male sive celice, kviz
9.55 Kino Kekec: Ples severnih medvedov, ameriški film
11.20 Lingo, TV igrica
11.50 Tednik, ponovitev
13.00 Poročila, šport, vreme
13.10 Napovedniki
13.25 Bila sva mlada oba: Ottavio Brajko
13.50 Mostovi, ponovitev
14.30 4 x 4, oddaja o ljudeh in živalih
15.00 Vrnitev v Tombstone, ameriški film, ponovitev
16.30 Poročila, šport, vreme
16.45 Pika Nogavička, risana nanizanka
17.05 Carski sel, risana nanizanka
17.50 Na vrtu, oddaja TV Maribor
18.15 Ozare
18.20 Novi raziskovalci, ameriška dokumentarna serija
18.50 Risanka
18.55 Marketing
19.00 Danes
19.05 Utrip
19.25 Marketing
19.30 TV Dnevnik, Šport, Vreme
20.05 Lepa Vida, španski film
21.50 Oko viharja, angleška dok. serija
22.20 Poročila, šport, vreme
22.55 Oz, ameriška nadaljevanka
23.45 Novi raziskovalci, ameriška dokumentarna serija, ponovitev

TVS 2

7.40 Teletekst TV Slovenija **8.00** Vremenska panorama **9.00** TV Prodaja **9.40** Videospotnice, ponovitev **10.10** Caroline v velemestu, ameriška nanizanka **10.30** Murphy Brown, ameriška nanizanka **11.00** Štafeta mladosti **11.55** Alpski večer 2001 **12.40** TV Prodaja **13.15** Osamljeni planet: Mongolija, ponovitev **14.00** Vremenska panorama **19.30** Videospotnice **20.05** R. Strauss: Intermezzo **22.40** Praksa, ameriška nanizanka **23.30** Sobotna noč **1.30** Videospotnice, ponovitev

KANAL A

9.40 TV prodaja **10.10** Recept: umor, ameriški film **12.00** Najsmešnejše poroke, humoristična oddaja **13.00** Pop'n'Roll, glasbena oddaja **14.00** Mladoporočenci, ponovitev **14.30** Komedija zmešnjav, ponovitev **15.00** Na sever, kanadska nanizanka **15.50** Skrita kamera, humoristična oddaja ***16.20** Novi vojak, ameriški film **18.05** Malcolm in Eddie*, humoristična nanizanka **18.35** Seksi internet, dok. oddaja **19.30** Malcolm in Eddie, humoristična nanizanka **20.00** Lov za zakladom, ameriška nanizanka **20.50** Sheena, kraljica džungle, ameriška nanizanka **21.40** Izginila je brez sledu, ameriški film **23.15** Striptizete, dokumentarno-erotična nanizanka **23.45** Najbolj neumni roparji, ameriška nanizanka

POP TV

8.00 TV prodaja **8.30** Zajec dolgouhec in prijatelji, ponovitev **10.00** Panda Jin Jin, risana serija **10.30** Možje v črnem, risana serija **11.00** **Zverinice, risane serija** **11.30** Hroščeborgi, mladinska serija **11.50** Mladi Herkul, mladinska serija **12.20** Dežela pred časom: Čas darovanja, risani film **13.40** Zakon v Los Angelesu, ameriška nanizanka **14.30** Prva izdaja, ameriška nanizanka **15.20** Lepo je biti milijonar **16.30** Otroški zdravnik, nemška nanizanka **17.30** Ukradena melodija, ameriški film **19.15** 24 ur **20.00** Filmski hit: Pogumno srce, ameriški film **23.10** Kraljevi ribič, ameriški film **1.40** 24 ur, ponovitev

TV 3

9.00 TV prodaja **10.00** Juke Box, ponovitev **11.30** Iz domače skrinje, ponovitev **13.00** TV Prodaja **13.30** Kuharski dvoboj, ponovitev **14.15** Iz domače skrinje, ponovitev **15.45** Info **16.00** Inline hokej **16.30** Brez ovir z Jano **17.30** SQ Jam, glasbene lestvice **18.30** Spidi in Gogi show **19.30** Razvoj avtomobilizma **20.00** Koncert Ansambla bratov Avsenik **21.30** Sončne stopnice, glasbeni festival **1.00** Video strani

HTV 1

8.00 TV Koledar **8.10** Poročila **8.15** Susan je spala tukaj, ameriški film **10.00** Poročila **10.05** Festival klasičnih zgodb za vso družino, risana serija **10.30** Bembalica **10.35** Prostars, ris. serija **11.00** 41. Mednarodni otroški festival v Šibeniku **12.00** Dnevnik **12.15** TV koledar **12.30** "Kirvaj u Kupuni", dok. - glasbena oddaja **13.00** Prizma **13.55** Poročila **14.10** Oprah Show **14.50** Prizorišče narave, dok. serija **15.45** Zlata dekleta, amer. nanizanka **16.15** Vinarjeve hčerke, miniserija **17.00** Smrkci **17.20** SOS, oni na s postrebujejo **17.55** TUM TUH MUS, zabavni in informativni program **19.30** Dnevnik **20.10** Nemogoči Joe Young, ameriški film **22.05** Brez žensk menda ne gre, humoristična nanizanka **22.35** Poročila **22.45** Zlati glas, francoska miniserija **1.45** Šepetanja, ameriška srhljivka **3.15** Predmestni komandos, ameriški film **4.45** Policija, ponovitev **5.10** Iz sveta razvedrila

HTV 2

8.00 Panorame **12.05** Hišni ljubljenčki **12.50** S polnimi jadri, ponovitev **13.50** Pustolovščine iz knjige vrlin **14.15** Čarovnija, italijanska nadaljevanka **17.40** Milijoni, špansko-italijanska drama **19.30** Policija, angleška nanizanka **19.55** TV Razstava **20.10** Največje romance 20. stoletja **20.40** Iz sveta razvedrila **21.10** Poročila **21.20** Koncert **22.25** Svetovni muzeji

AVSTRIJA 1

5.20 Vsi županovi možje **5.45** Otroški program **11.05** Disneyjev festival **12.00** Drew Carey **12.20** Življenje in jaz **12.40** Simpsonovi **13.05** Princ z Bel Aira **13.30** Nimaš pojma **13.55** Jesse **14.15** Q3 Austria top 40, glasbena lestvica **15.05** Sabrina - Najstniška čarovnica **15.30**Roswell **16.15** Princeva poroka na Norveškem, prenos poroke **18.35** Strček **19.30** Čas v sliki in kultura **20.00** Šport **20.15** Psiho, ameriška srhljivka **21.5** Ameriški volkodlak v Parizu, srhljivka **23.25** Nogomet **0.25** Rocky 3, ameriški film **2.00** Srček **2.45** Q3 Austria Top 40, ponovitev **3.30** Robin Hood, ponovitev **4.15** Roswell **5.00** Življenje in jaz **5.25** Simpsonovi, ponovitev

AVSTRIJA 2

5.40 Nenadoma Susan **6.00** Videostrani **7.00** Vreme **7.30** Vremenska panorama **9.00** Čas v sliki **9.05** Kuharski magazin **9.30** Čudoviti časi, nemška drama **11.10** Šofer gospodične Daisy, ameriški film **12.40** Slikanica Avstrije **13.00** Čas v sliki **13.10** lažna igra srca, nemški film **14.40** Liana, hči džungle, nemški film **16.25** Dežela in ljudje **16.55** Religije sveta **17.00** Čas v sliki **17.05** Ozri se po deželi **17.35** Tatz & Co. **17.55** Nori par **18.25** Spori **19.00**Zvezna dežela danes **19.30** Čas v sliki **20.00** Pogledi od strani **20.15** Ko glasba zaigra **21.45** Čas v sliki **21.50** Ljubezenske zgodbe in poročne zadeve **22.20** Udo Jurgens live, koncert **23.35** Čas v sliki **23.40** Edgar Wallace: Novice o čarovniku, nemška kriminalka **1.10** Ljubezenske zgodbe in poročne zadeve, ponovitev **1.40** Pogledi od strani **1.45** Dežela in ljudje **2.15** Ozri se po deželi, ponovitev **2.45** Tatz & Co. **3.05** Poželenje senčnega dne, angleški film **4.30** Skrivnost muzeja voščenih lutk, ameriška srhljivka **5.45** Modern Times, ponovitev

RADIO SRAKA
94,6 MHz
07/332-33-00
SRAČJE GNEZDO:
07/332-40-24
Valentinčičevo 17
8000 Novo Mesto

GORENJKE IN GORENJCI POSLUŠAMO
Radio top 94.4 Mhz
041 944 944
KRANJ - RADOVLJICA - JESENICE
Biroteh, d.o.o. - Hrušica
Internet: www.radiotop.net

KINO

CENTER amer. akcij. pust. film LARA CROFT: TOMB RAIDER ob 17., 19. in 21. uri **STORŽIČ** druž. anim. film CESARJEVA NOVA PODOBA ob 16.30 in 18. uri, amer. najst. kom. CUKR & POPR ob 19.30 uri, amer. rom. drama JESEN V NEW YORKU ob 21.30 uri **RADOVLJICA - LINHARTOVA DVORANA** rom. kom. ČOKOLADA ob 20.30 uri **ŠKOFJA LOKA** amer. kom. EVOLUCIJA ob 18.30 uri, amer. srhlj. DRAKULA ob 20.30 uri **DOVJE** znan. fant. film RDEČI PLANET ob 20. uri **ŽIRI** amer. vojna drama PODMORNICA U.571 ob 20. uri

SOBOTA, 25. AVGUSTA 2001

GTV

... 24 ur VS ttx-gtv, www:gtv.tele-tv.si **18.50** GTV nocoj, najavni spot **18.55** GTV - priporoča I **19.00 Gorenjska TV poročila 1595 19.15** Veriga uspeha, Janez Pirnat **19.55** GTV priporoča II **20.00** D'Paplers, 11. oddaja **21.00** Folklorni večer na Koroški Beli, 2. del **21.30** Fulda izziv **21.40** GTV priporoča III **21.45** Vranski poletni večeri, 2.del **23.00** Predstavljamo vam KS Davča **23.40** GTV priporoča IV **23.45** Gorenjska TV poročila 1595 **00.00** GTV priporoča III **00.00** GTV jutri, VS 24 ur, www:tele-tv.si

SODELUJTE V KONTAKTNIH ODDAJAH GTV KRANJ - POKLIČITE PO TELEFONU: 233 11 56! PRIDRŽUJEMO SI PRAVICO DO SPREMEMBE PROGRAMA.

LOKA TV

... Raznovrstna obvestila na videostraneh iz oddajnika na Lubniku K 51.

TV ŽELEZNIKI

VIDEOSTRANI TV Železniki preko COMPUTER od 17. do 19. ure ob glasbeni podlagi Radia Sora; VIDEOSTRANI TV Železniki na videokaseti ob 18., 19.20 in 21. uri.

18.45 Koncert MMeCPZ župnije Železniki ob 10 letnici delovanja **20.00** Odrska predstava igralske skupine "Scena" iz Železnikov

ATM TV KR. GORA

18.15 Napovednik dnevnega programa **18.16** Oglasi **18.18** Avtomobilsko zrcalo **18.48** Risanka **19.00** Videostrani **20.00** Območno srečanje plesno mažuretnih skupin, ponovitev **20.32** Satelitski program Deutsche Welle **22.00** Videostrani

TV ŠIŠKA

... Videostrani **19.50** Napoved sporeda **20.00** Telemarket **20.50** Popolno zdravje, zdravljenje z alternativno medicino - ponovitev **22.00** OSHO - otrok nove dobe - ponovitev **22.30** Telemarket **22.40** Napoved sporeda za nedeljo **22.45** Videostrani

IMPULZ KAMNIK

... Videostrani TV Impulz **18.58** Začetna špica **21.00** EPP1 **21.01** Viva turistica **21.30** EPP 2 **21.35** SQ JAM - glasbena oddaja **22.30** EPP 3 **22.35** Videospoti **22.59** EPP 4 **23.00** Erotika **00.30** EPP 5 **00.31** Končna špica ... Videostrani TV Impulz

SNOP

***SNOP* - skupni nočni program radijskih postaj v Sloveniji vsak dan od 00.00 do 05.00 na frekvencah radia Triglav, Kranj in Sora - DANES IZ STUDIA RADIA TRBOVLJE**

R GORENC

Oddajamo od 5.30 do 22:00 na UKV stereo na 88,9 in 95,0 Mhz.

R KRANJ

5.30 Napoved **5.45** Na današnji dan **5.50** EPP **6.00** Vreme, ceste **6.15** Nočna kronika **6.30** BIO vremenski napoved, sonce, luna **6.45** Vreme, ceste **6.50** EPP **7.00** Poročila RS **7.30** Čestitka presenečenja **7.40** Pregled tiska **7.50** EPP **8.00** Misel dneva - citat **8.20** Oziramo se **8.30** Izgubljene živali **8.50** EPP **9.00** Godan **9.50** EPP **10.20** Prispevek: **10.30** Oglašanje s sejma **10.45** Kaj danes za kosilo **10.50** EPP **11.45** Temperature doma in po svetu **12.00** Brezplačni mali oglasi **12.30** Osmrtnice **12.40** Prispevek: **13.00** Pesem tedna **13.10** Bio vremenska napoved **13.15** Izgubljene živali **13.20** Prispevek: **13.40** Zanimivosti **14.00** Godan **14.30** Prispevek: **14.45** Pregled današnjih kulturnih dogodkov **15.15** Vreme, ceste **15.30** Dogodki in odmevi RS **16.10** Napoved **16.20** Izbor pesmi tedna **16.50** EPP **17.00** Prispevek: **17.50** EPP **18.00** Godan **18.15** Izgubljene živali **18.50** EPP **19.20** Verska oddaja **19.20** Napoved jutrišnjega programa Radia Kranj **22.00** Glasba **24.00** Skupni nočni program

R TRIGLAV

5.30 Minute za narodnozabavno glasbo **5.40** Oglasi **6.00** Razmere na cestah **6.05** Jutranji servis na Radiu Triglav - vreme z Robertom Bohincem **6.30** Pogled v današnji dan, porodnišnici **6.40** Oglasi **6.50** Vreme **7.00** Druga jutranja kronika **7.20** Popevka tedna **7.40** Oglasi **8.00** Kronika OKC Kranj - zadnjih 24 ur **8.15** Obvestila **8.30** Pogled v današnji dan **8.40** Oglasi **9.15** Voščila **9.40** Oglasi **10.00** Aktualno **10.30** Včeraj, danes, jutri **10.40** Oglasi - **11.00** Aktualno **11.40** Oglasi **12.00** BBC novice **12.10** Osmrtnice **12.15** Obvestila **12.40** Oglasi **12.50** Beseda mladih **13.30** Novice, pogled v današnji dan **13.40** Oglasi **13.50** Podarim **14.00** Aktualno **14.15** Voščila **14.40** Oglasi **14.50** Aktualno **15.30** Dogodki in odmevi **16.10** Popevka tedna **16.15** Obvestila **16.30** Osmrtnice **16.40** Oglasi **17.00** Aktualno **17.30** Včeraj, danes, jutri **17.40** Oglasi **18.00** Aktualno **19.00** Duhovni razgledi **19.30** Sobotni večerni program **20.00** Življenje je lepo **21.30** Pogled v jutrišnji dan **21.45** Jutri na Radiu Triglav **22.00** Popevka tedna **22.05** Večerni glasbeni program do 24.00

R SORA

5.30 Prva jutranja kronika **5.40** Napoved programa **5.45** Danes godujejo **6.00** Dogodki danes - jutri **6.15** Noč ima svojo moč **6.40** Naš zgodovinski spomin **6.50** Pregled tiska **7.00** Druga jutranja kronika **8.00** Dogodki danes - jutri **8.50** Pregled tiska **8.55** Dnevna malica **9.00** Aktualno **10.00** Dogodki danes, jutri **10.30** Radijski kviz **11.00** Vprašanja in pobude; ponovitev **11.30** Evropa v enem tednu **12.00** BBC novice **12.30** Danes godujejo **12.50** Osmrtnice **13.00** Daj - dam **13.50** Pregled tiska **14.30** Brezplačni mali oglasi **15.00** Dogodki danes - jutri **15.30** RA Slovenija **16.50** Pregled tiska **17.00** Koristini nasveti **17.15** Priznanja občine Železniki (Roman Kejžar) **18.00** Športna sobota **19.00** Radio jutri ... Glasbeni program Radia Sora do polnoči

R RGL

KRIM: 100,2 MHz-ŠANCE: 99,5 MHz-LJUBLJANA: 105,1 MHz

7.00 Dobro jutro **7.15** Novice, ceste, vreme **7.20** Nočna kronika **7.35** Vreme **8.30** Črna kronika, tedenski pregled **8.45** Pomurski dogodki **9.00** Gospodarstvo **10.00** Kam danes v Ljubljani **10.30** Alternativne znanosti **11.30** Uganka RGL **12.00** BBC novice **12.10** V vrtincu trendov **13.05** Iz tujega tiska **13.30** Pasji radio **13.40** Želje, čestitke **15.30** Kulturni utrip **15-45** Črna kronika **17.40** Notranjsko kraški mozaik **18.30** Športne novice **18.45** Vreme **18.57** Izbranka tedna **19.30** Ugibamo **19.50** Horoskop **20.00** Večerni program

R OGNJIŠČE

05.00 Dobro jutro **05.15** Vremenska napoved **05.30** Poročila **5.45** Napovednik programa **06.00** Svetnik dneva **06.10** Slomšek nas uči **06.20** Meteorologi o vremenu **06.30** Poročila **06.50** Duhovna misel **7.25** OKC **07.30** Poročila, osmrtnice, obvestila **07.45** Poročilo o stanju na cestah - AMZS **7.50** Meteorologi o vremenu **08.45** Spominjamo se **09.00** Sobotna iskrica (otroška oddaja z Juretom Seškom) **11.00** Poročila in Vaša pesem **11.15** Za življenje, za dane sin jutri **12.00** Zvonjenje, ponovited duhovne misli **12.15** Voščilo prijateljem RO **12.30** Poročila, osmrtnice, obvestila **12.50** Koledar prireditev **13.00** Ponovitev Svetnik dneva **13.15** Glasbena voščila **15.00** Informativna oddaja, vreme, stanje na cesti, osmrtnice, obvestila **16.00** Mali oglasi **18.00** Poročila in Vaša pesem **18.15** Naš gost **19.30** Poročila **19.45** Otroška pesem tedna **19.55** Napovednik programa za jutri **20.00** Radio Vatikan **20.25** Odlomek sv. pisma **20.30** Molitev in nagovor za nedeljo **21.15** Vodnik po sv. pismu **22.00** Ponovitev Za življenje, za danes in jutri **23.00** Nočni glasbeni program

HIT FESTIVAL

RAZPIS HIT FESTIVAL 2001

Lanskoletni prvi Hit festival je popolnoma izpolnil tako pričakovanja izvajalcev, avtorjev in organizatorja samega. Prijavila sta se 102 izvajalca, med katerimi je strokovna komisija izbrala 18 finalistov.

Tako tudi letos Radio HIT organizira festival pop glasbe, ki bo, tako vsaj upamo, v vinogradih avtorjev bogato obrodil žlahtne grozde novih pesmi. Ne smemo pozabiti, da je lanskoletna zmagovalna pesem Hit-ovega festivala "Ni mi žal" v izvedbi Nuše Derenda dobila Zlatega petelina kot najbojša pesem lanskega leta!

Zato vljudno vabimo avtorje, da sodelujejo na drugem Hit festivalu, ki bo 3. novembra v Cankarjevem domu v Ljubljani.

Avtorji lahko svoja glasbena dela prijavijo pod pogojem, da glasbeno delo še ni bilo javno predvajano, kar velja tudi za besedilo, ki mora biti napisano v slovenskem jeziku. Skladbe morajo biti napisane v slovenski oz. evropski POP maniri in morajo imeti dokončno podobo - posnetek na enem od nosilcev zvoka (kaseta, DAT, CD), rok za prijavo pa je **15. september 2001.** Avtorji morajo poslati svoja dela v veliki kuverti, ki naj vsebuje: **posnetek in en izvod besedila pod šifro in manjšo zapečateno kuverto s podatki o avtorjih in izvajalcih** (ime, priimek, naslov in telefonska številka). Udeleženci festivala se bodo potegovali za naslednje nagrade:

1. avtorji skladb - tri nagrade v zneskih: 1 milijon tolarjev, pol milijona tolarjev in 250.000 tolarjev
2. avtorji besedil - tri nagrade v zneskih: 300.000 tolarjev, 200.000 tolarjev in 100.000 tolarjev
3. ena nagrada za najboljšo priredbo v znesku 300.000 tolarjev
4. ena nagrada za najboljšo izvedbo v znesku 300.000 tolarjev

NEDELJA, 26. AVGUSTA 2001

TVS 1

7.55 Napovedniki
8.00 Telebajski; Mumin, risana nanizanka; Mali leteči medvedki, risana nanizanka
9.55 Promenadni koncert
10.40 Pomagajmo si, oddaja TV Koper - Capodistria
11.10 Srečanje z živalmi, kanadska poljudnoznanstvena serija
11.35 Ozare, ponovitev
11.40 Frančišek asiški
12.00 Ljudje in zemlja, oddaja TV Maribor
13.00 Poročila, šport, vreme
13.10 Vremenska panorama
13.50 Pod klobukom
14.40 Ljubezen na deželi, kanadska nadaljevanka
15.30 Fina gospa, angleška nanizanka
16.00 Čari začimb
16.30 Poročila, šport, vreme
16.45 Vsakdanjik in praznik
17.45 Slovenski magazin
18.15 Naravni parki Slovenije
18.45 Risanka
18.50 Žrebanje lota
19.00 Danes
19.05 Zrcalo tedna
19.30 TV dnevnik, šport, vreme
20.05 Zgodba Audrey Hepburn, ameriška nadaljevanka, zadnji del
21.40 Intervju
22.30 Poročila, Šport, Vreme
22.55 Zadnja noč, kanadski film

TVS 2

7.40 Teletekst TV Slovenija **8.00** Vremenska panoprama **9.00** TV Prodaja **9.20** Videosptnice, ponovitev **9.55** Velika pričakovanja, angleška nadaljevanka **10.45** Obljubljena dežela, ameriška nanizanka **11.30** Policija na naši strani **12.00** Ples pod slovensko lipo **12.25** Motociklizem za VN Češke do 250 ccm, prenos iz Brna **13.20** TV Prodaja **13.50** Motociklizem za VN Češke do 500 ccm, prenos iz Brna **14.50** Vremenska panorama **16.10** Vrnitev v domači kraj, angleški film **17.45** Koncert skupine Queen **19.30** Videospotnice **20.05** Svetniki in grešniki, angleška dok. serija **21.00** Murphy Brown, humoristična nanizanka **21.30** Homo Turisticus **22.00** Končnica **23.00** R. Wagner v koreografijah Milka Šparembleka: Somrak bogov, pesmi Matilde Wesendonck **23.30** Videospotnice, ponovitev

KANAL A

9.30 TV Prodaja **10.00** Zbogom Charliet, ameriški film **12.00** Melrose Place, ameriška nanizanka **13.00** Pop'n'Roll, glasbena oddaja **14.00** Komedija zmešnjav, ponovitev **14.30** Na sever, kanadska nanizanka **15.20** Nedeljska matineja: Dediščina, ameriški film **17.10** Adijo, pamet, ameriška nanizanka **18.05** Malcolm in Eddie, humoristična nanizanka **18.35** Melrose Place, ameriška nanizanka **19.30** Malcolom in Eddie, humoristična nanizanka **20.00** Lov za zakladom, ameriška nanizanka **20.50** Sheena, kraljica džungle, ameriška nanizanka **21.40** Kruta resničnost, ameriški film **23.20** Striptizete, dok. - erotična nanizanka **23.50** Adrenalina

POP TV

8.00 TV prodaja **8.30** Zajec Dolgouhec in prijatelji **10.00** Panda Jin Jin, risana serija **10.30** Možje v črnem, risana serija **11.00** Zverinice, risane serija **11.30** Hroščeborgi, mladinska serija **12.00** Nedelja, ameriški film **13.30** Kriv nedolžen, ameriški film **15.20** Lepo je biti milijonar **16.30** Miss Slovenije, polfinalni izbor **17.20** Nepozabno križarjenje, nemški film **19.15** 24 ur **20.00** Nedeljski film: Tessin telesni stražar, ameriški film **21.50** Tat za vedno, kanadska nanizanka**22.40** Pet zločincev, ameriški film **0.30** 24 ur, ponovitev

TV 3

7.00 TV Prodaja **9.00** SQ Jam, ponovitev **10.00** Spidi in Gogi show, ponovitev **11.00** Najlepša dekleta Hawaiian Tropica, ponovitev **11.30** Koncert Ansambla bratov Avsenik **13.00** Camel White Water Challenger - JAR 1999 **13.30** V sedlu, oddaja o konjeništvu **14.00** Inline hokej, reportaža **14.30** Avtodrom **15.00** Čestitke iz domače skrinje, ponovitev **16.30** Sijaj, ponovitev **17.30** Ježek show, glasbeni izbor **18.30** Štiri tačke **19.00** Razglednica **19.30** Knjiga, ponovitev **20.00** Reporter X **20.30** Avto šou **21.00** Ptujski festival narodnozabavne glasbe **23.00** Čestitke iz domače skrinje, ponovitev **0.00** Videostrani

HTV 1

8.00 TV Koledar **8.10** Poročila **8.15** Meč in vrtnica, ameriški film **9.30** Super Mariov svet **9.40** Operacija Barbarossa, mladinska nadaljevanka **10.15** Narodov spomin **11.00** Prenos maše iz Vukovine **12.00** Opoldanske novice **12.15** TV koledar **12.30** Sadovi zemlje **13.20** Mir in dobrota **13.50** Klic duha **14.00** Ekološko projektiranje, dok. film **15.00** Zlata dekleta, nanizanka **15.25** Poročila **15.35** National Geographic, dok. serija **16.40** Grand hotel, angleška nadaljevanka **17.35** Primer utrinka, ameriški film **19.15** Loto **19.30** Dnevnik **20.05** Berači in sinovi, hrvaška nadaljevanka **21.05** Eraser, ameriški film **23.00** Madiganovi moški, nanizanka **23.25** Poročila **23.35** Nočni program

HTV 2

6.40 Policija, ponovitev **9.35** Naša zemlja, nadaljevanka **13.50** Zlati glas, francoska miniserija **16.50** Briljantina, ponovitev **17.50** Viza **18.30** Xena, nanizanka **19.15** Iz zakladnic hrvaških muzejev **19.30** Policija **19.55** TV razstava **20.10** Potovanja **21.10** Poročila **21.20** Mesečina **22.00** Življenje Marlene Djetrich, amer. film **23.00** Ponižana, amer. film **0.45** Svetovni muzeji

AVSTRIJA 1

6.00 Otroški program **7.15** Disneyjev festival **8.05** Pika Nogavička **8.45** Ena, dva ali tri **9.25** Ursus, pustolovski film **11.00** Ekstremno **11.25** Športni pregled **12.25** Superman 3, ameriški film **14.25** Mož iz San Francisca, ameriška komedija **16.15** Nogomet **18.30** Šport v nedeljo **19.30** Čas v sliki **19.45** Vreme **19.54** Šport **20.15** K vragu z milijoni, ameriški film **22.10** Columbo: Nobena sled ni zanesljiva, ameriški film **23.40** Usodno poželenje, nmška kriminalka **1.10** Psiho, ponovitev filma **2.45** Ameriški volkodlak v Parizu, ponovitev filma **4.15** Ursus, ponovitev filma

AVSTRIJA 2

6.20 Videostrani **7.00** Vreme **7.30** Vremenska panorama **9.00** Čas v sliki **9.05** Po dolgem in požez **9.30** Katoliška maša **10.15** Otroci s ceste v Komumbiji, reportaža **10.30** Teden kulture **11.05** Čas v sliki **11.05** O sole mio, nemška komedija **12.30** Orientacija **13.00** Čas v sliki **13.05** Tednik **13.30** Domovina, tuja domovina **14.00** Pogledi od strani **14.15** Univerzium **15.00** Policijska inšpekcija **15.25** Mama mia - Samo brez panike, nemška komedija **17.00** Čas v sliki **17.05** Dežela dolin **17.55** Milijonsko kolo **18.25** Kristjan v času **18.30** Podoba Avstrije **19.00** Zvezna dežela danes **19.30** Čas v sliki **20.15** Magija ljubezni, nemški film **21.45** Čas v sliki **21.55** Poletni pogovori **22.55** Luna Papa, film **0.40** Strastni reporter, ameriška drama **2.25** Teden kulture **2.55** Pogledi od strani **3.20** Dober dan, Hrvati **3.50** Dober dan, Koroška

GTV

... 24 ur VS ttx-infokanal, www:tele-tv.si **9.30** Predstavitveni spot GTV **9.35** GTV priporoča I. **9.40** Otroška mateineja na GTV: Nagajivček, Minimundus, risani film **11.00** D. Paplers - 10. oddaja **12.00** Predstavljamo vam KS Davča **18.50** Predstavitveni spot GTV **18.55** GTV priporoča I **19.00** Gorenjska TV poročila 1595 **19.15** Seniki v Posočju, reportaža **19.55** GTV priporoča II **20.00** GTV MIX z Matejo, Sajdo in Alešem **21.40** GTV priporoča III **21.45** Gorenjska TV poročila 1595 **22.00** Petek za sobotni zametek: kanonade, glasbena oddaja, reportaža, iz arhiva gtv **23.55** GTV priporoča III **00.00** 24 ur VS- ttx GTV-infokanal, www:gtv.tele-tv.si

SODELUJTE V KONTAKTNIH ODDAJAH GTV KRANJ - POKLIČITE PO TELEFONU: 233 11 56! PRIDRŽUJEMO SI PRAVICO DO SPREMEMBE PROGRAMA.

LOKA TV

20.00 Napovednik **20.01** Spot dneva **20.05** Oglasi **20.10** Motorsport Sport Mundial **20.40** Andrej Žigon **21.40** Raznovrstna obvestila na videostraneh iz oddajnika na Lubniku K51

TV ŽELEZNIKI

VIDEOSTRANI TV Železniki preko COMPUTER od 17. ure do 19. ure ob glasbeni podlagi Radia Sora. VIDEOSTRANI TV Železniki na videokaseti ob 18., 19.20 in 21.

18.45 Glasbena oddaja **19.00** Iz arhiva - Otvoritev OŠ Železniki 1990 **19.15** Glasbeni kotiček **20.00** 16. dan teric v Davči

ATM TV KR. GORA

... Videostrani **18.15** Napovednik dnevnega programa **18.16** EPP blok **18.18** Kronika tedna **18.45** Risanka **19.05** Videostrani **20.00** Avtomobilsko zrcalo, ponovitev **21.10** Satelitski program DW **22.00** Videostrani

TV ŠIŠKA

... Videostrani **14.50** Napoved sporeda **15.00** Telemarket **15.05** 3, 2, 1 GREMO, zabavno glasbena oddaja - ponovitev **16.30** Nora nedelja: zabavno nedeljsko popoldne **18.40** Mini 5 **19.00** Telemarket **19.10** Napoved sporeda za ponedeljek **19.15** Videostrani

IMPULZ KAMNIK

... Videostrani TV Impulz **18.58** Začetna špica **19.00** EPP 1 **19.03** Risanka **19.50** Videospoti **19.57** EPP 2 **20.00** Kako ostati zdrav **20.30** EPP 3 **20.33** Ježek show - glasbena oddaja **21.25** EPP 4 **21.30** Izmenjava Programa **22.35** EPP 5 **22.35** Končna špica ... Videostrani TV Impulz

SNOP

SNOP - skupni nočni program radijskih postaj v Sloveniji vsak dan od 00.00 do 05.00 na frekvencah radia Triglav, Kranj in Sora - DANES IZ STUDIA ŠTAJERSKI VAL

R KRANJ

5.30 Napoved **5.45** Na današnji dan **5.50** EPP **6.00** Vreme, ceste **6.15** Nočna kronika **6.30** BIO vremenski napoved, sonce, luna **6.45** Vreme, ceste **6.50** EPP **7.00** Poročila RS **7.40** Pregled tiska **7.50** EPP **8.00** Misel dneva - citat **8.20** Oziramo se **8.30** Izgubljene živali **8.50** EPP **9.00** Predstavitev **9.50** EPP **10.00** Prispevek: **10.40** Oglašanje s sejma **10.50** EPP **11.00** Po domače na kranjskem radiu **11.45** Temperature doma in po svetu **11.50** EPP **12.00** Brezplačni mali oglasi **12.30** Osmrtnice **12.40** Kmetijska oddaja **12.50** EPP **13.00** Voščila **13.50** EPP **14.50** EPP **15.00** Prispevek **15.15** Vreme, ceste **15.30** Dogodki in odmevi RS **16.10** Napoved **16.20** Prispevek **16.50** EPP **17.50** EPP **18.15** Izgubljene živali **18.20** Nagradni kviz Kina Kranj **18.50** EPP **19.10** Izgubljeni, najdeni predmeti **19.20** Napoved jutrišnjega programa radia Kranj **19.30** Glasba **24.00** Skupni nočni program

R GORENC

Oddajamo od 7.00 do 19.00 na 88,9 in 95 MHz UKV.

R TRIGLAV

5.00 Glasba na Radiu Triglav **5.30** Minute za narodnozabavno glasbo **5.40** Oglasi **6.40** Oglasi **7.00** Jutranja kronika **7.20** Popevka tedna **7.40** Oglasi **7.55** Kronika OKC Kranj - zadnjih 24 ur **8.00** Oddaja za otroke; Mirin Vrtiljak **9.30** Pogled na ceste in vreme - Robert Bohinc **9.40** Oglasi **10.00** Aktualno: **10.15** Obvestila **10.40** Oglasi **11.00** Mali oglasi po telefonu **11.30** Aljaževi dnevi - oglašanje **11.40** Oglasi **12.00** BBC novice **12.10** Osmrtnice **12.15** Voščila **12.40** Oglasi **13.00** Nedeljski gost **13.40** Oglasi **14.00** Voščila - **14.40** Oglasi **15.00** Aktualno - **15.30** Dogodki in odmevi **16.10** Popevka tedna **16.15** Obvestila, voščila **16.30** Osmrtnice **16.40** Oglasi **17.00** Nedelja na Radiu Triglav **17.40** Oglasi **18.00** Aktualno **18.40** Oglasi **18.55** Črna kronika dneva **19.00** Minute za resno glasbo - pripravlja Drago Ariani **19.30** Duhovni razgledi, ponovitev **19.40** Oglasi **19.45** Večerni glasbeni program do polnoči

R SORA

8.00 Napoved programa - dogodki danes, jutri **8.15** Naš zgodovinski spomin **9.00** Aktualna tema **10.30** Kmetijska oddaja **11.00** Škofjeloški tednik **11.30** Dogodki danes - jutri **11.40** Osmrtnice **12.00** Nedeljska duhovna misel **12.30** Danes godujejo **12.40** Kino **13.00** Čestitke in pozdravi **13.15** Naj se sliši slovenska pesem **15.00** Dogodki danes - jutri **15.30** RA Slovenija **16.30** Daj - dam **17.00** Nedeljsko srečanje **18.00** Horizont **20.00** Glasbeni program RA Sora do polnoči

R RGL

KRIM: 100,2 MHz - ŠANCE: 99,5 MHz - LJUBLJANA: 105,1 MHz

6.50 Horoskop **07.15** Novice, ceste, vreme **07.20** Nočna kronika **07.35** Vreme **08.55** Dolenjski utrip **9.30** Izbor iz svetovnih zanimivosti **10.30** Nedeljski gost **11.30** Uganka Rgl **12.00** BBC novice **12.30** Rumeni radio **13.05** Iz tujega tiska **13.30** Pasji radio **13.40** Želje, čestitke **15.30** Kulturni utrip **15.45** Črn kronika **16.00** Štajerski mozaik **17.00** Uspešnice **18.45** Vreme **18.57** Izbranka tedna **19.30** Horoskop **19.45** Športni pregled **21.00** DJ time

R OGNJIŠČE

05.00 Dobro jutro **05.15** Vremenska napoved **05.30** Poročila **5.45** Napovednik programa **06.00** Svetnik dneva **06.10** Slomšek nas uči **06.20** Meteorologi o vremenu **06.30** Poročila **06.50** Duhovna misel **07.00** Zvonjenje **7.25** OKC **07.30** Poročila, osmrtnice, obvestila **7.50** Meteorologi o vremenu **8.00** Kmetijska oddaja **8.50** Spominjamo se **9.00** Prenos sv. maše **11.00** Poročila in Vaša pesem **11.15** Iz življenja vesoljne Cerkve **12.00** Zvonjenje, ponovitev svetnika dneva **12.15** Voščilo prijateljem in glasbena voščila **15.00** Informativna oddaja, vreme, stanje na cesti, osmrtnice, obvestila **17.00** Slovencem po svetu in domovini **18.00** Poročila in Vaša pesem **18.15** Sakralna glasba **19.30** Poročila **19.45** Otroška pesem tedna **19.55** Napovednik programa za jutri **20.00** Radio Vatikan **20.25** Odlomek Sv. pisma **20.30** Klasična glasba **21.30** Radijski roman **22.00** Ponovitev Slovencem po svetu in domovini **23.00** Nočni glasbeni program

KANAL A ob 15.20

DEDIŠČINA

ameriška drama

Igrajo: Meredith Baxter, Tom Conti, Cari Shayne, Thomas Gibson

Film je posnet po romanu Louise May Alcott. Pripoveduje zgodbo o siroti Edith Adelon, ki jo je še kot majhno deklico k svoji družini pripeljal gospod Hamilton. Edith sčasoma postane prijateljica in zaupnica njegove hčerke Amy, osvoji pa tudi srce gospe Hamiltonove. Pri svoji novi družini je nadvse srečna, njeno življenje pa se začne zapletati, ko se vanjo zaljubita dva moška.

KANAL A ob 21.40

KRUTA RESNIČNOST

ameriška komedija, 1994

Igrajo: Winona Ryder, Ethan Hawke, Ben Stiller, Janeane Garofalo, Steve Zahn

Lelaina, Troy, Vicki in Sammy so najboljši prijatelji. Nedavno so diplomirali in zdaj jih čakajo prvi koraki na poti v kruto resničnost. Troy izgubi službo in se začasno nastani pri Lelaini in Vicki. Odpustili so ga že ničkolikokrat in zdaj je obtičal na mrtvi točki. Sicer pa Vicki dela v trgovini, Lelaina pa na lokalni televizijski postaji. V prostem času se Sammy ubada s svojo spolno zavrtostjo, Vicki se boji, da se je med številnimi pustolovščinami z moškimi okužila z aidsom, Lelaina pa se mora med dvema fantoma odločiti, komu bo dala svoje srce. Eden od njiju je Troy, ki ima težave z razkrivanjem svojih čustev, drugi pa je materialist Michael, ki Lelaini jasno izpove svojo ljubezen.

POP TV ob 20.00

TESSIN TELESNI STRAŽAR

ameriška komedija, 1994

Igrajo: Shirley MacLaine, Nicolas Cage, Austin Pendleton, Edward Albert

Nicolas Cage je vladni agent Doug Chesnic, ki mora varovati ženo nekdanjega ameriškega predsednika Tess Carlisle, ki jo odigra Shirley MacLaine. Gospa v javnosti velja za zelo priljubljeno, zato pa je v zasebnem življenju neznansko zahtevna, trmasta, polna sarkastičnih pripomb in nasploh zelo zoprna. Doug jo varuje že tri leta, a si tega dela ne želi več opravljati. Naveličan je vsega in jezične starke ima že vrh glave. Tess ga seveda hoče obdržati in ker ponavadi dobi, kar hoče, se Dougu slabo piše.

POP TV ob 22.40

PET ZAROČENCEV

ameriški film

Igrajo: Linda Evans, Tom Skerritt, Larry Poindexter, Delane Matthews

Jane McCormick ne verjame v romantiko in je ponosna na to, da je zelo praktična. Rada ima službo na televizijski postaji ter uživa življenje s hčerko Caroline in dolgoročnim zaročencem Warrenom. Na njeno veliko presenečenje pa tudi njo zadane amorjeva puščica in ji življenje obrne na glavo. Zagleda se namreč v mlajšega pilota Mikea in se vanj kmalu tudi močno zaljubi.

KINO

CENTER amer. akcij. pust. film LARA CROFT: TOMB RAIDER ob 17., 19. in 21. uri **STORŽIČ** druž. anim. film CESARJEVA NOVA PODOBA ob 16.30 in 18. uri, amer. rom. drama JESEN V NEW YORKU ob 19.30 uri, amer. krim. OSUMLJEN ob 21.30 uri **RADOVLJICA - LINHARTOVA DVORANA** rom. kom. ČOKOLADA ob 20.30 uri **ŠKOFJA LOKA** amer. srhlj. DRAKULA ob 18.30 uri, amer. kom. EVOLUCIJA ob 20.30 uri **ŽIRI** amer. vojna drama PODMORNICA U.571 ob 18. in 20.30 uri

PONEDELJEK, 27. AVGUSTA 2001

TVS 1

7.55 Napovedniki
8.00 Utrip
8.20 Zrcalo tedna
8.40 4 x 4, oddaja o ljudeh in živalih, oddaja TV Maribor
9.10 Otroška oddaja
9.30 Rdeči grafit
10.00 Svet divjih živali, angleška poljudnoznanstvena serija
10.35 Gore in ljudje
11.30 Na vrtu, oddaja TV Maribor
11.55 Novi raziskovalci, ameriška dokumentarna serija
12.20 Dokumentarna oddaja
13.00 Poročila, Šport, Vreme
13.10 Vremenska panorama
13.25 Bila sva mlada oba: Miško Hočevar
13.55 Ljudje in zemlja, oddaja TV Koper - Capodistria
14.45 Polnočni klub
16.00 Dober dan, Koroška
16.30 Poročila, vreme, šport
16.45 Tomažev svet, izobraževalna oddaja za otroke
16.50 Telebajski, ponovitev
17.15 Radovedni Taček: Drsalka
17.45 Ura v glavi, angleška dok. serija
18.35 Žrebanje 3x3 plus 6
18.45 Risanka
18.50 Marketing
19.00 Kronika
19.30 TV Dnevnik, Šport, Vreme
20.05 Klinika pod palmami, nemška nanizanka
21.00 Dih besede - portret Tomaža Pengova
22.00 Odmevi
22.25 Kultura
22.30 Šport
22.35 Vreme
22.50 Branja
22.55 Brez reza
23.55 Znameniti umetniki
0.45 Ura v glavi, angleška dokumentarna oddaja, ponovitev

TVS 2

7.55 Napovedniki **8.00** Vremenska panorama **10.00** TV Prodaja **10.30** Vremenska panorama **14.25** Napovedniki **14.30** TV Prodaja **15.00** Videospotnice **15.35** Dežela Anakonde, ameriška dok. oddaja **16.30** Rad imam Lucy, ameriška čb nanizanka **17.00** Komisar Rex, avstrijska nanizanka **18.00** Peta hiša na levi, slovenska nanizanka **18.30** Jasno in glasno, kontaktna oddaja **19.30** Videospotnice **20.05** Obzorje, angleška poljudnoznanstvena serija **21.00** Meseno poželenje, španski film, ponovitev **23.35** Med sosedi, ameriška nanizanka **23.55**Brane Rončel izza odra **1.55** Videospotnice

KANAL A

9.00 TV Prodaja **9.30** Mladenič v modrem, ameriška nanizanka **10.25** Policisti s srcem, avstralska nanizanka **11.20** TV prodaja **11.50** Ricky Lake, ponovitev pogovorne oddaje **12.45** Dannyjeve zvezde, vedeževanje v živo **13.45** TV Prodaja **14.15** Skrita kamera, humoristična oddaja **14.45** Princ z Bel Aira, ameriška humoristična nanizanka **15.15** Ricky Lake, pogovorna oddaja **16.15** Temna luka, ameriška nanizanka **17.10** Providence, ameriška nanizanka **18.00** Družina za umret, ameriška humoristična nanizanka **18.30** Tretji kamen od sonca, ameriška humoristična nanizanka **19.00** Obalna straža, ameriška nanizanka **20.00** Filmska uspešnica: Anakonda, ameriški film **21.40** Seinfeld, ameriška nanizanka **22.10** Zvezdne steze: Voyager, ameriška nanizanka **23.00** Popoln spomin, ameriška nanizanka **23.50** Dannyjeve zvezde, ponovitev

POP TV

8.30 Oprah Show, ponovitev pogovorne opddaje **9.30** Vse za poljub, mehiška nadaljevanka **10.30** Črni biser, argentinska nadaljevanka **11.20** Obala ljubezni, ameriška nadaljevanka **12.10** TV Dober dan, slovenska nanizanka **13.00** TV prodaja **13.30** Zahodno krilo, ameriška nanizanka **14.20** Zakon o Los Angelesu, ameriška nanizanka **15.15** TV prodaja **15.45** Oprah show: Zapuščeni novorojenčki, pogovorna oddaja **16.40** Obala ljubezni, ameriška nadaljevanka **17.30** Črni biser, mehiška nadaljevanka **18.20** Vse za poljub, mehiška nadaljevanka **19.15** 24 ur **20.00** TV Dober dan, slovenska nanizanka **20.50** Raztresena Ally, ameriška nanizanka **21.40** Prijatelji, ameriška humoristična nanizanka **22.10** Zahodno krilo, ameriška nanizanka **23.00** Zlobni dvojček, ameriška nanizanka **23.50** M.A.S.H., humoristična nanizanka **0.20** 24 ur, ponovitev

TV 3

10.00 TV prodaja **11.00** Iz domače skrinje, ponovitev **12.30** Video strani **13.30** Kuharski dvoboj, ponovitev **14.15** Čestitke iz domače skrinje, ponovitev **15.45** Juke Box, kontaktna oddaja **17.15** Motor Show Report **17.45** Dunlop motorsport magazin **18.15** Kuharski dvoboj **19.00** Glasba **20.00** Popotovanja z Janinom **21.00** TV Razglednica **21.30** Iz domače skrinje **23.00** Poslovne informacije **23.05** Kuharski dvoboj, ponovitev **23.50** Juke Box, ponovitev **1.20** Video strani

HTV 1

7.00 Dobro jutro, Hrvaška **9.05** Digitalna enciklopedija vesolja **9.50** TV Koledar **10.00** Poročila **10.05** Mladinski program **11.25** Divja obzorja **12.00** Poročila **12.15** TV koledar **12.40** Naša zemlja, brazilska nadaljevanka **13.25** Poročila **13.30** Nenadoma Susan, humoristična nanizanka **13.50** Jack in Jill **14.40** Odkrivanje čarovniških skrivnosti **15.35** Rožni dan, avstralska nadaljevanka **16.35** Ogledalce, ogledalce... **17.05** Hugo **17.30** Hrvaška danes **18.00** Glas domovine **18.25** Kolo sreče **19.00** Vprašaj **19.13** Risanka **19.30** Dnevnik **20.05** Cahokia - Izgubljena ameriška prestolnica, dok. film **21.00** Turistični magazin **22.15** Odmevi dneva **22.35** Prijatelji **23.00** Dosjeji X **23.40** Zlata krila **0.35** Maxie, ameriška komedija

HTV 2

8.00 Panorama hrvaških turističnih krajev **9.00** TV vodič in panorame **17.15** Poročila za gluhe in naglušne **17.20** Red in zakonitost, ameriška nanizanka **18.05** Naša zemlja **19.00** 2,4 otroka, humoristična nanizanka **19.30** Policija **19.55 TV Razstava** **20.10** Čarovnija, italijanska nadaljevanka **21.15** Zgodbe Ruth Rendell, angleška nanizanka **22.05** Pri petdesetih se moški drugače poljubljajo, nemški film **23.35** Svetovni muzeji

AVSTRIJA 1

5.50 Otroški program **8.00** Divji bratje s šarmom **8.50** Sam svoj mojster **9.15** Sam svoj mojster **9.35** Felicity **10.20** Vitez časa, ameriški film **11.45** Otroški program **14.55** Felicity **15.40** Beverly Hills 90210 **16.25** Urgenca **17.10** Princ z Bel Airom **17.35** Sam svoj mojster **18.05** Sam svoj mojster **18.30** Vsi županovi možje **19.00** Ellen **19.30** Čas v sliki/kultura **20.00** Šport **20.15** Začarani poljubi, ameriška komedija **23.40** Nikita **0.40** Prey **1.05** Vohunska elita, ameriški film **3.05** Vitez časa, ponovitev filma **4.30** Beverly Hills 90210, ponovitev

AVSTRIJA 2

4.20 Domovina, tuja domovina **4.50** Dežela in ljudje Poletni pogovori **5.50** Policijska inšpekcija **6.15** Videostrani **7.00** Vreme **7.30** Vremenska panorama **9.00** Čas v sliki **9.05** Kuharski magazin **9.30 Drzni in lepi** **9.50** Zlata dekleta **10.15** Lažna igra srca, ponovitev filma **11.45** Vreme **12.00** Čas v sliki **12.05** Orientacija **12.35** Podoba Avstrije **13.00** Čas v sliki **13.15** Kuharski magazin **13.40** Tri dame **14.05** Ženske zaupajo dr. Stefanu Franku **14.50** Falcon Crest **15.35** Drzni in lepi **16.00** Oddaja Barbare Karlich **17.00** Čas v sliki **17.05** Dobrodošla, Avstrija **19.00** Zvezna dežela danes **19.30** Čas v sliki **20.00** Pogledi od strani **20.15** Gozdarska hiša Falkenau **21.05** Tema, reportaža **22.00** Čas v sliki **22.30** Srečanja **0.00** Čas v sliki **0.30** Odisejev pogled, film **3.20** Pogledi od strani **3.25** Srečanje, ponovitev **4.55** Ženske zaupajo dr. Stefanu Franku, ponovitev

GTV

... 24 ur infokanal, VS.ttx gtv, www.tele-tv.si **18.50** Predstavitveni spot GTV **18.55** GTV priporoča I **19.00** Gorenjska TV poročila 1596 **19.15** Gorenjski glas jutri **19.20** Zeleni vodnik, sejem flora, 2. del **19.55** GTV priporoča II **20.00** In line hokej, 3. oddaja **20.30** Adrenalin - o ekstremnih športih **21.00** Popotovanje po Burmi, 1. del **21.40** GTV priporoča III **21.45** Gorenjska TV poročila 1596 **22.00** SQ-jam, glasbena oddaja **23.00** S.E.M. - oddaja Rudija Klariča **23.30** TA dober dan predstavlja in nagrajuje **23.40** GTV priporoča IV **23.45** Gorenjska TV poročila 1596 ... 24 ur ttx gtv, infokanal, GTV-tele-tv.si

SODELUJTE V KONTAKTNIH ODDAJAH GTV KRANJ - POKLIČITE PO TELEFONU: 233 11 56! PRIDRŽUJEMO SI PRAVICO DO SPREMEMBE PROGRAMA.

LOKA TV

9.00 Napovednik **9.01** Glasbena kapljica **9.05** Motor sport mundial **9.35** Iskanje resnice, oddaja o duhovnosti **9.50** Nasvidenje ... Raznovrstna obvestila na videostraneh iz oddajnika na Lubniku K51. **20.00** Napovednik **20.01** Spot dneva **20.05** Oglasi **20.10** Franc Kompare: Trobenta **21.10** Kako biti zdrav in zmagovati **21.55** Iskanje resnice, oddaja o duhovnosti **22.00** Lahko noč ... Raznovrstna obvestila na videostraneh iz oddajnika na Lubniku K51

TV ŽELEZNIKI

VIDEOSTRANI TV Železniki preko COMPUTER od 17. ure do 19. ure ob glasbeni podlagi Radia Sora. VIDEOSTRANI TV Železniki na videokaseti ob 18., 19.20 in 21. uri.

19.00 Enajsta scena, oddaja z gosti iz šolskih klopi **19.30** aktualno iz občine **20.00** BUM - glasbena oddaja **21.25** Iz arhiva

ATM TV KR. GORA

... Videostrani **18.15** Napovednik dnevnega programa **18.16** EPP blok **18.18** Otvoritev razstave v Doliku **18.38** Risanka **19.00** Videostrani **20.00** Kronika tedna, ponovitev **20.27** Satelitski program DW **22.00** Videostrani

TV ŠIŠKA

... Videostrani **19.50** Napoved sporeda **20.00** Telemarket **20.05** Popolno zdravje, zdravljenje z alternativno medicino - kontaktna oddaja **22.00** OSHO - otrok nove dobe **22.30** Telemarket **22.40** Napoved sporeda za torek **22.45** Videostrani

IMPULZ KAMNIK

... videostrani TV Impulz **18.55** Začetek programa **19.00** Otroški program **20.15** Za sprostitev **22.15** Videostrani TV Impulz

SNOP

SNOP - skupni nočni program radijskih postaj v Sloveniji vsak dan od 00.00 do 05.00 na frekvencah radia Triglav, Kranj in Sora - DANES IZ STUDIA ŠTAJERSKI VAL

R KRANJ

5.45 Na današnji dan **5.50** EPP **6.00** Vreme, ceste **6.15** Nočna kronika **6.25** BIO vremenska napoved, sonce, luna **6.45** Vreme, ceste **6.50** EPP **7.00** Poročila RS **7.30** Čestitka presenečenja **7.40** Pregled tiska **7.50** EPP **8.00** Misel dneva - citat **8.20** Oziramo se **8.30** Izgubljene živali **8.40** Gorenjski kviz **8.50** EPP **9.00** Godan **9.20** Tema dneva **9.50** EPP **10.00** Novice **10.40** Oglašanje s sejma **10.45** Kaj danes za kosilo **10.50** EPP **11.00** Novice **11.10** Prispevek **11.30** Kviz Radia Kranj **11.45** Temperature doma in po svetu **11.50** EPP **12.00** Novice **12.30** Osmrtnice **12.40** Prispevek **12.50** EPP **13.00** Pesem tedna **13.10** Bio vremenska napoved **13.20** Črna kronika **13.40** Zanimivosti: **13.50** EPP **14.00** Godan **14.30** Športna oddaja **14.45** Pregled današnjih kulturnih dogodkov **14.50** EPP **15.00** Aktualno **15.15** Vreme, ceste **15.30** Dogodki in odmevi RS **16.10** Napoved **16.20** Prispevek **16.50** EPP **17.00** Novice **17.10** Zanimivosti **17.20** Prispevek **17.40** Vreme jutri in v prihodnjih dneh **17.50** EPP **18.00** Godan **18.15** Izgubljene živali **18.20** Big bangovih 10 zmagovitih **18.50** EPP **19.00** Novice **19.15** Oglašanje iz letovišča Pineta **19.10** Izgubljeni najdeni predmeti **19.20** Napoved jutrišnjega programa Radia Kranj **19.30** Glasba **24.00** Skupni nočni program

R GORENC

Oddajamo od 5.30 do 22.00 na 88,9 Mhz in 95 Mhz UKV.

R TRIGLAV

5.30 Minute za narodnozabavno glasbo **5.40** Oglasi **6.00** Razmere na cestah **6.05** Jutranji servis na Radiu Triglav - vreme in Robert Bohinc **6.30** Pogled v današnji dan, pogled v gorenjski porodnišnici **6.40** Oglasi **6.50** Vreme **7.00** Druga jutranja kronika **7.20** Popevka tedna **7.35** Danes v Dnevniku **7.40** Oglasi **8.00** Kronika OKC Kranj - zadnjih 24 ur **8.05** Aktualno: Jejmo malo, jejmo zdravo in Jože Lavrinec **8.15** Obvestila **8.30** Novice, pogled v današnji dan **8.40** Oglasi **8.50** Predstavitev: Merkur **9.15** Voščila **9.30**Novice **9.40** Oglasi **10.00** Aktualno: Merkurjeva športna stavnica **10.30** Včeraj, danes, jutri **10.40** Oglasi **11.00** Aktualno **11.30** Novice **11.40** Oglasi **12.00** BBC novice **12.10** Osmrtnice **12.15** Obvestila **12.20** Gorenjska črna kronika **12.30** Novice **12.40** Oglasi **13.00** Športni ponedeljek **13.30** Novice, Pogled v današnji dan **13.40** Oglasi **14.00** Varnost na gorenjskih cestah v preteklem tednu **14.15** Voščila **14.30** Novice **14.40** Oglasi **15.00** Aktualno **15.30** Dogodki in odmevi **16.10** Popevka tedna **16.15** Obvestila **16.30** Osmrtnice **16.40** Oglasi **17.00** Aktualno **18.30** Tednik občine Kranjska Gora **18.40** Oglasi **19.15** Voščila **19.40** Oglasi **21.30** Pogled v jutrišnji dan **21.45** Jutri na Radiu Triglav **22.00** Popevka tedna **22.05** Večerni glasbeni program do polnoči

R SORA

5.30 Prva jutranja kronika **5.45** Danes godujejo **6.15** Noč im svojo moč **6.40** Naš zgodovinski spomin **6.50** Pregled teksta **7.00** Druga jutranja kronika **7.40** Naš jutranji gost **8.00** Dogodki danes- jutri **8.30** Napoved programa **8.55** Dnevna malica **10.00** Dogodki danes - jutri **11.00** Oddaja za upokojence **11.45** Šolski mali oglasi **12.00** BBC novice **12.30** Danes godujejo **12.50** Osmrtnice **13.00** Daj - dam **14.30** Brezplačni mali oglasi **15.00** Dogodki danes - jutri **15.30** RA Slovenija **16.30** Računalniške novice **17.00** Dogodki danes - jutri **17.30** Oddaja za obrtnike **18.00** Reportaža **20.00** Radio jutri **20.00** Glasbeni program RA Sora do polnoči

R RGL

KRIM: 100,2 MHz-ŠANCE: 99,5 MHz-LJUBLJANA: 105,1 MHz

6.00 Dobro jutro **6.15** Novice, ceste, vreme **6.20** Nočna kronika **6.57** Izbranka tedna **07.00** Horoskop **7.20** Nočna kronika **07.35** Vreme **7.50** Anketa **8.05**Štajerski dogodki **8.30** Jutro je lahko **9.00** Gospodarstvo **9.30** Vaše mnenje o **10.00** Kam danes v Ljubljani **11.30** Uganka Rgl **12.00** BBC novice **12.50** Odgovori poslušalcem **13.00** Iz Domžal **13.30** Globus, mednarodni pregled **13.50** Iz tujega tiska **14.00** Pasji radio **15.00** RGL obvešča in komentira **15.30** Kulturni utrip **15.45** Črna kronika **18.57** Izbranka tedna **19.20** Vreme **19.30** Ugibamo **19.45** Šport **19.50** Horoskop **20.30** Večerni program

R OGNJIŠČE

05.00 Dobro jutro **05.15** Vremenska napoved **05.30** Poročila **5.45** Napovednik programa **06.00** Svetnik dneva **06.10** Slomšek nas uči **06.20** Meteorologi o vremenu **06.30** Poročila **06.50** Duhovna misel **07.00** Zvonjenje **07.10** Bim-bam- bom **7.25** OKC **07.30** Poročila, osmrtnice, obvestila **07.45** Poročilo o stanju na cestah - AMZS **7.50** Meteorologi o vremenu **08.00** Kmetijski nasvet **8.40** Leta po Kristusu **08.45** Spominjamo se **09.00** Poročila **10.00** Poročila **11.00** Poročila in Vaša pesem **12.00** Zvonjenje, ponovitev duhovne misli **12.15** Voščilo prijateljem RO **12.30** Poročila, osmrtnice, obvestila **12.50** Koledar prireditev **13.00** Ognjišče - Ognjišče **14.00** Poročila **14.20** Kulturni utrinki **15.00** Informativna oddaja, vreme, stanje na cesti, osmrtnice, obvestila **15.50** Ponovitev Svetnik dneva **16.00** Glasbena voščila **18.00** Poročila in Vaša pesem **18.15** Izbor Vaše pesmi (Ivan Hudnik) **19.00** Radio Glas Amerike (VOA) in poročila **19.45** Otroška pesem tedna in zgodba za lahko noč **19.55** Napovednik programa za jutri **20.00** Radio Vatikan **20.25** Odlomek Sv. pisma **20.30** Prijatelji radia Ognjišče (Franci Trstenjak) **22.00** Mozaik dneva **22.25** Slomšek nas uči **22.30** Ponovitev nedeljske oddaje Sakralna glasba **23.30** Nočni glasbeni program

KINO

CENTER amer. akcij. pust. film LARA CROFT: TOMB RAIDER ob 17., 19. in 21. uri **STORŽIČ** druž. anim. film CESARJEVA NOVA PODOBA ob 17.30 uri, amer. najst. kom. CUKR & POPR ob 19. uri, amer. krim. OSUMLJEN ob 21. uri

TOREK, 28. AVGUSTA 2001

TVS 1

7.50 Napovedniki
7.55 Kultura
8.00 Odmevi
8.30 Mostovi
9.00 Čarobni šolski avtobus, risana nan.
9.25 Radovedni Taček: Drsalka
9.40 Tomažev svet, izobraževalna oddaja za otroke
9.45 Lahkih nog naokrog
10.30 Ura v glavi, angleška dok. oddaja
11.30 Pomagajmo si, oddaja TV Koper - Capodistria
12.05 Klinika pod palmami, nemška nan.
13.00 Poročila, Šport, Vreme
13.10 Vremenska panorama
13.25 Dih besede - portret Tomaža Pengova
14.10 Znameniti umetniki
15.05 Kulturno poletje
16.00 Prisluhnimo tišini
16.30 Poročila, vreme, šport
16.45 Izpodnebnik, avstralska nadaljevanka
17.05 Oddaja za otroke
17.15 Enciklopedija znanja
17.45 Odmevi preteklosti, angleška dokumentarna serija
18.45 Risanka
19.00 Kronika
19.25 Marketing
19.30 TV Dnevnik, šport, vreme
20.05 Tramontana, francoska nadaljevanka
20.55 Aktualno
22.00 Odmevi
22.30 Kultura
22.35 Šport
22.40 Vreme
22.50 Ona in on, nemška drama
0.20 Odmevi preteklosti, angleška dokumentarna serija, ponovitev

TVS 2

7.45 Napovedniki **8.00** Vremenska panorama **10.00** TV Prodaja **10.30** Vremenska panorama **14.25** Napovedniki **14.30** TV Prodaja **15.00** Videospotnice **15.35** In media res, portret Metke Krašovec **16.30** Rad imam Lucy, ameriška nanizanka **17.00** Komisar Rex, nemška nanizanka **18.00** Tuš, ameriški film **20.10** Alpski večer 2001 **20.55** Sončni zaton v Siamu, avstralski film **22.20** Sopranovi, ameriška nadaljevanka **23.10** I. Tavčar: 4000, TV igra **0.30** Državljanstvo na čakanju, slovenski film **0.40** Videospotnice

KANAL A

9.00 TV Prodaja **9.30** Mladenič v modrem, ameriška nanizanka **10.25** Policisti s srcem, avstralska nanizanka **11.20** TV prodaja **11.50** Ricky Lake, ponovitev pogovorne oddaje **12.45** Mozaik Slovenije **13.45** TV prodaja **14.15** Skrita kamera, humoristična oddaja **14.45** Princ z Bel Aira, ameriška humoristična nanizanka **15.15** Ricki Lake, pogovorna oddaja **16.15** Temna luka, ameriška nanizanka **17.10** Providance, ameriška nanizanka **18.00** Družina za umret, humoristična ameriška nanizanka **18.30** Tretji kamen od sonca, ameriška nanizanka **19.00** Obalna straža, ameriška nanizanka **20.00** Akcijski film: Univerzialni vojak 3, ameriški film **21.45** Seinfeld, ameriška humoristična nanizanka **22.15** Zvezdne steze: Voyager, ameriška nanizanka **23.10** Popoln spomin, ameriška nanizanka **0.00** Mozaik Slovenije, ponovitev

POP TV

8.30 Oprah Show, ponovitev pogovorne opddaje **9.30** Vse za poljub, mehiška nadaljevanka **10.30** Črni biser, argentinska nadaljevanka **11.20** Obala ljubezni, ameriška nadaljevanka **12.10** TV Dober dan, ponovitev **13.00** TV prodaja **13.30** Zahodno krilo, ameriška nanizanka **14.20** Zakon o Los Angelesu, ameriška nanizanka **15.15** TV prodaja **15.45** Oprah show: Pari, ki so posvojili dvojčke, pogovorna oddaja **16.40** Obala ljubezni, ameriška nadaljevanka **17.30** Črni biser, mehiška nadaljevanka **18.20** Vse za poljub, mehiška nadaljevanka **19.15** 24 ur **20.00** TV dober dan, slovenska nanizanka **20.50** Raztresena Ally, ameriška nanizanka **21.40** Prijatelji, ameriška humoristična nanizanka **22.10** Zahodno krilo, ameriška nanizanka **23.00** Zlobni dvojček, ameriška nanizanka **23.50** M.A.S.H., humoristična nanizanka **0.20** 24 ur, ponovitev

TV 3

9.00 TV prodaja **10.00** Iz domače skrinje, ponovitev **11.30** Družinska TV prodaja **12.00** Videostrani **13.00** Razvoj avtomobilizma **13.30** Kuharski dvoboj **14.15** Iz domače skrinje, ponovitev **15.45** Juke Box **17.15** Popotovanja z Janinom, ponovitev **18.15** Kuharski dvoboj **19.00** Glasba **19.55** Poslovne informacije **20.00** Naj N - nogometni studio **21.00** Motor Show Report **21.30** Iz domače skrinje **23.00** Poslovne infromacije **23.05** Kuharski dvoboj, ponovitev **23.50** Juke Box, ponovitev **1.20** Video strani

HTV 1

7.00 Dobro jutro, Hrvaška **9.05** Čarovnija, nadaljevanka **9.50** TV Koledar **10.00** Poročila **10.05** Otroški program **11.25** Divja obzorja **12.00** Dnevnik **12.15** TV koledar **12.40** Naša zemlja, brazilska nadaljevanka **13.30** Nenadoma Susan, humoristična nanizanka **13.55** Komisar Rex, avstrijska nanizanka **14.45** Najslabši vozniki na svetu, dok. oddaja **15.35** Rožni dan, nadaljevanka **16.20** Glasba **16.35** Fant zre v svet, mladinska nanizanka **17.05** Hugo **17.30** Hrvaška danes **18.00** Naj..., dok. serija **18.30** Kolo sreče **19.00** Vprašaj **19.15** Risanka **19.30** Dnevnik **20.05** Gora nad morje, dok. oddaja **20.40** V velikem planu **22.15** Odmevi dneva **22.35** Prijatelji, humoristična nanizanka **23.00** Dosjeji X **23.45** Zlata krila **0.30** Tarča, amer. film **2.50** Cosbyjev show, ponovitev **3.15** Siska, ponovitev

HTV 2

8.00 Panorama hrvaških turističnih krajev **17.10** Poročila za gluhe in naglušne **18.05** Naša zemlja, brazilska nanizanka **19.00** Cosbyjev Show **19.30** Policija **19.55** TV Razstava **20.10** Čarovnija, italijanska nadaljevanka **21.00** Poročila **21.15** Becker, ameriška nanizanka **21.40** Siska, nemška nanizanka **22.40** Domoljubi, danski dok. film **23.45** Mojstrovine svetovnih muzejev

AVSTRIJA 1

5.20 Ellen**5.45** Otroški program **8.00** Vsi županovi možje **7.55** Princ z Bel Aira **8.20** Sam svoj mojster **8.40** Sam svoj mojster **9.05** Felicity **9.45** Superman 3, ponovitev filma **11.45** Otroški program **14.55** Felicity **15.40** Beverly Hills 90210 **16.25** Urgenca **17.10** Princ z Bel Aira **17.35** Sam svoj mojster **18.05** Sam svoj mojster **18.30** Vsi županovi možje **19.00** Ellen **19.30** Čas v sliki **20.00** Šport **20.15** Študentka, ki živi nevarno življenje, nemška srhljivka **21.55** Smrt v tvojih očeh, nemška srhljivka **0.55** Erotični dnevnik **1.15** Prevarana in izdana, ponovitev nemškega filma **2.45**Pravica za mojega sina, ponovitev filma

AVSTRIJA 2

5.40 Tri dame **6.00** Videostrani **7.00** Vreme **7.30** Vremenska panorama **9.00** Čas v sliki **9.05** Kuharski magazin **9.30** Drzni in lepi **9.50** Zlata dekleta **10.15** Dunja, avstrijska drama **11.45** Vreme **12.00** Čas v sliki **12.05** Evro Avstrija **12.35** Tednik **13.00** Čas v sliki **13.15** Kuharski magazin **13.40** Tri dame **14.05** Ženske zaupajo dr. Stefanu Franku **14.50** Falcon Crest **15.35** Drzni in lepi **16.00** Oddaja Barbare Karlich **17.00** Čas v sliki **17.05** Dobrodošla, Avstrija **19.00** Zvezna dežela danes **19.30** Čas v sliki **20.00** Pogledi od strani **20.15** Univerzum, dokumentarna reportaža **21.05** Poročilo **22.00** Čas v sliki **22.30** Na prizorišču **23.05** Po dolgem in počez **0.00** Čas v sliki **0.30** Nenadoma Susan **0.55** Zlata dekleta **1.20** Univerzum **2.05** Pogledi od strani **2.10** Kuharski magazin **2.35** Tema **3.25** Po dolgem in počez **4.20** Dobrodošla, Avstrija, ponovitev

GTV

... 24 ur ttx-gtv, infokanal, www.gtv.tele-tv.si **18.50** Predstavitveni spot GTV **18.55** GTV priporoča I. **19.00** Gorenjska TV poročila 1597 **19.15** Veriga uspeha - 1. mix **19.55** GTV priporoča II **20.00** Drugačne zvezde, 5. del, Monsum **20.30** GTV križanka,10. oddaja **21.00** Predstavljamo KS Golnik **21.40** GTV priporoča III **21.45** Gorenjska TV poročila 1597 **22.00** Resnica o vinu, 1. del **22.30** S. E. M. - oddaja Rudija Klariča **23.00** Ribiški izlet **23.30** TA Dober dan predstavlja in nagrajuje **23.40** GTV priporoča IV **23.45** Gorenjska TV poročila 1597 **00.00** GTV jutri, 24 ur ttx-gtv, www:tele-tv.si

SODELUJTE V KONTAKTNIH ODDAJAH GTV KRANJ - POKLIČITE PO TELEFONU: 233 11 56!

PRIDRŽUJEMO SI PRAVICO DO SPREMEMBE PROGRAMA.

LOKA TV

9.00 Napovednik **9.01** Glasbena kapljica **9.05** Viva turistica **10.00** Nasvidenje ... Raznovrstna obvestila na videostraneh iz oddajnika na Lubniku K51 **20.00** Napovednik **20.01** Spot dneva **20.05** Oglasi **20.10** Viva turistica **20.30** Iz produkcije ZLTV - Loka TV **21.00** Andrej Žigon **22.00** Lahko noč ... Raznovrstna obvestila na videostraneh iz oddajnika na Lubniku K51

TV ŽELEZNIKI

VIDEOSTRANI TV Železniki preko COMPUTER od 17. ure do 19. ure ob glasbeni podlagi Radia Sora. VIDEOSTRANI TV Železniki na videokaseti ob 18., 19.20 in 21. uri preko VCR.

19.00 Domača obrt na vasi **19.30** Zanimivosti - zbiralec starih kovancev **20.00** Okrogla miza - Razvojne možnosit na mejnih območjih sosedskih občin Železniki in Cerkno

ATM TV KR. GORA

... Videostrani **18.15** Napovednik dnevnega programa **18.16** EPP blok **18.18** Torkov športni pregled **18.28** Šolska košarkarska liga **19.20** Videostrani **20.00** Otvoritev razstave v Doliku, ponovitev **20.23** Satelitski program DW **22.00** Videostrani

TV ŠIŠKA

... Videostrani **19.50** Napoved sporeda **20.00** Telemarket **20.05** 3, 2, 1 GREMO - oddaja domače zabavne glasbe z gosti v živo iz studia **21.30** Telemarket **21.40** Napoved sporeda za sredo **21.45** Videostrani

IMPULZ KAMNIK

18.55 Začetek programa **18.00** Športne novice **18.15** Otroški program **18.45** TV ponudba **19.00** Športne novice **19.10** Otroški program **20.00** ATM predstavlja - oddaja o avtomobilizmu **20.45** Športne novice **20.55** Film **22.30** Videostrani TV Impulz

SNOP

SNOP - skupni nočni program radijskih postaj v Sloveniji vsak dan od 00.00 do 05.00 na frekvencah radia Triglav, Kranj in Sora - IZ STUDIA MURSKI VAL

R KRANJ

5.30 Napoved **5.45** Na današnji dan **5.50** EPP **6.00** Vreme, ceste **6.15** Nočna kronika **6.25** BIO vremenska napoved **6.45** Vreme, ceste **6.50** EPP **7.00** Poročila RS **7.30** Čestitka presenečenja **7.40** Pregled tiska **7.50** EPP **8.00** Misel dneva - citat **8.20** Oziramo se **8.30** Izgubljene živali **8.40** Gorenjski kviz **8.50** EPP **9.00** Godan **9.20** Tema dneva **9.50** EPP **10.00** Novice **10.50** EPP **11.30** Kviz Radia Kranj **11.35** Zaposlovanje **11.45** Kaj danes za kosilo **11.50** EPP **12.00** Novice **12.10** Relax **12.30** Osmrtnice **12.40** Prispevek **12.50** EPP **13.00** Pesem tedna **13.10** Bio vremenska napoved **13.15** Izgubljene živali **13.20** Tudi jeseni je lepo **13.40** Zanimivosti **13.50** EPP **14.00** Godan **14.30** Borzni komentar **14.45** Pregled današnjih kulturnih dogodkov **14.50** EPP **15.00** Aktualno **15.15** Vreme, ceste **15.30** Dogodki in odmevi RS **16.20** Prispevek: **17.00** Novice **17.10** Zanimivosti **17.20** Prispevek **17.40** Vreme jutri in v prihodnjih dneh **17.50** EPP **18.00** Godan **18.15** Izgubljene živali **18.20** Računalniške novice **18.40** Zanimivosti **18.50** EPP **19.00** Novice **19.10** Izgubljeni, najdeni predmeti **19.20** Napoved jutrišnjega programa radia Kranj **19.30** 911 turbo **21.00** Glasba **24.00** Skupni nočni program

R GORENC

Oddajamo od 5.30 do 22:00 na 88,9 in 95 Mhz UKV.

R TRIGLAV

5.30 Minute za narodnozabavno glasbo **5.40** Oglasi **6.00** Razmere na cestah **6.05** Jutranji servis na Radiu Triglav **6.20** Jutranja humoreska **6.30** Pogled v današnji dan, pogled v gorenjski porodnišnici **6.40** Oglasi **6.50** Vreme **7.00** Druga jutranja kronika **7.20** Popevka tedna **7.35** Danes v Dnevniku **7.40** Oglasi **8.00** Kronika OKC Kranj - zadnjih 24 ur **8.05** Aktualno: **8.15** Obvestila **8.30** Pogled v današnji dan **8.40** Oglasi **9.15** Voščila **9.30** Novice **9.40** Oglasi **10.00** Aktualno: Gibljive slike **10.30** Včeraj, danes, jutri **10.40** Oglasi **11.00** Aktualno **11.40** Oglasi **12.00** BBC novice **12.10** Osmrtnice **12.15** Obvestila **12.40** Oglasi **13.00** Sejem rabljenih učbenikov **13.30** Pogled v današnji dan **13.40** Oglasi **14.00** Aktualno **14.15** Voščila **14.30** Novice **14.40** Oglasi **15.00** Aktualno: Prosta delovna mesta **15.30** Dogodki in odmevi **16.10** Popevka tedna **16.15** Obvestila **16.30** Osmrtnice **16.40** Oglasi **17.00** Vedeževanje na Radiu Triglav **17.30** Včeraj, danes, jutri **17.40** Oglasi **18.30** Tednik občine Bohinj **18.40** Oglasi **19.15** Voščila **19.30** Večer z Bracem Korenom do 22. ure **21.30** Pogled v jutrišnji dan **21.45** Jutri na Radiu Triglav **22.00** Popevka tedna

R SORA

5.30 Prva jutranja kronika **5.40** Napoved programa **5.45** Danes godujejo **6.00** Dogodki danes - jutri **6.15 Noč ima svojo moč** **6.40** Naš zgodovinski spomin **6.50** Pregled tiska **7.00** Druga jutranja kronika **7.40** Naš jutranji gost **8.00** Dogodki danes - jutri **8.55** Dnevna malica **9.30** Črna kronika **10.00** Dogodki danes - jutri **10.30** Pogled v zvezde **11.00** Vrelci zdravja in lepote **11.45** Šolski mali oglasi **12.00** BBC novice **12.30** Danes godujejo **12.50** Osmrtnice **13.00** Daj - dam **13.50** Pregled tiska **14.30** Brezplačni mali oglasi **15.00** Dogodki danes, jutri **15.30** RA Slovenija **17.00** Novice **18.00** Glasbeni vrtiljak **19.00** Radio jutri**20.00** Glasbeni program RA Sora do polnoči

R RGL

KRIM: 100,2 MHz-ŠANCE: 99,5 MHz-LJUBLJANA: 105,1 MHz

6.00 Dobro jutro **6.20** Nočna kronika **6.50** Horoskop **6.57** Izbranka tedna **7.20** Nočna kronika **7.35** Vreme **9.30** Vaše mnenje o **11.30** RGLova uganka **12.00** BBC novice **12.30** Štajerski dogodki **12.50** Osmrtnice **13.05** Iz tujega tiska **13.30** Osir **14.00** Pasji radio **15.00** RGL obvešča in komentira **15.30** Kulturni utrip **15.45** Črna kronika **19.00** Izbranka tedna **19.03** Šport **19.20** Vreme **19.30** Ugibamo **19.50** Horoskop **20.00** Večerni program

R OGNJIŠČE

05.00 Dobro jutro **05.15** Vremenska napoved **05.30** Poročila **5.45** Napovednik programa **06.00** Svetnik dneva **06.10** Slomšek nas uči **06.20** Meteorologi o vremenu **06.30** Poročila **06.50** Duhovna misel **07.00** Zvonjenje **07.10** Bim-bam- bom **7.25** OKC **07.30** Poročila, osmrtnice, obvestila **07.45** Poročilo o stanju na cestah - AMZS **7.50** Meteorologi o vremenu **08.00** Kmetijski nasvet **08.45** Spominjamo se **09.00** Poročila **10.00** Poročila **11.00** Poročila in Vaša pesem **11.15** Fidifarmov kotiček **12.00** Zvonjenje, ponovitev duhovne misli **12.30** Poročila, osmrtnice, obvestila **12.50** Koledar prireditev **13.00** O zdravju (vsak 2. in 4. torek) **14.00** Poročila **14.20** Kulturni utrinki **15.00** Informativna oddaja, vreme, stanje na cesti, osmrtnice, obvestila **15.50** Ponovitev Svetnik dneva **16.00** Glasbena voščila **17.00** Sport na radiu Ognjišče (do 19.00) **18.00** Poročila in Vaša pesem **19.00** Radio Glas Amerike (VOA) in poročila **19.45** Otroška pesem tedna in zgodba za lahko noč **19.55** Napovednik programa za jutri **20.00** Radio Vatikan **20.25** Odlomek Sv. pisma **20.30** Sončna pesem **22.00** Mozaik dneva **22.25** Slomšek nas uči **22.30** Ponovitev opoldanske oddaje O zdravju **23.30** Nočni glasbeni program

KINO

CENTER amer. akcij. pust. film LARA CROFT: TOMB RAIDER ob 17., 19. in 21. uri **STORŽIČ** druž. anim. film CESARJEVA NOVA PODOBA ob 17.30 uri, amer. najst. kom. CUKR & POPR ob 19. uri, amer. krim. OSUMLJEN ob 21. uri **ŠKOFJA LOKA** amer. drama ČOKOLADA ob 20.30 uri

SREDA, 29. AVGUSTA 2001

TVS 1

7.50 Napovedniki
7.55 Kultura
8.00 Odmevi
8.30 Dober dan, Koroška
9.00 Trojčice, risana nanizanka
9.25 Carski sel, risana nanizanka
9.45 Oddaja za otroke
10.00 Izpodnebnik, avstralska nadaljevanka
10.20 Enciklopedija znanja
10.30 Lingo
11.00 Odmevi preteklosti, angleška dokumentarna serija
12.00 Tranmontana, francoska nadaljevanka
13.00 Poročila, Šport, Vreme
13.10 Napovedniki
13.15 Folklorni ansambel La Capuliero (Francija)
13.40 Frančišek Asiški
14.00 Ples severnih medvedov, danski film
15.30 Aktualno
16.30 Poročila, šport, vreme
16.45 Pod klobukom
17.45 Svet narave, angleška poljudnoznanstvena serija
18.45 Risanka
18.55 Napovedniki
19.00 Kronika
19.25 Marketing
19.30 TV Dnevnik, Šport, Vreme
20.05 Sedmi pečat: Taksi, francoski film
22.00 Poročila, Vreme, Šport
22.45 Čarobni ritem, portret G. Gershwina
23.35 Svet narave, ponovitev

TVS 2

7.55 Napovedniki 8.00 Vremenska panorama 10.00 TV Prodaja 10.30 Vremenska panorama 14.25 Napovedniki 14.30 TV Prodaja 15.00 Videospotnice, ponovitev 15.30 Homo turisticus 16.00 Policija na naši strani 16.30 Rad imam Lucy, ameriška čb nanizanka 17.00 Komisar Rex, avstrijska nanizanka 18.00 Zlati Salamander, angleški čb film 19.30 Videospotnice 20.05 Športna sreda 22.00 Kulturno dokumentarna oddaja 23.00 Sopranovi, ameriška nadaljevanka 23.45 Umori, ameriška nanizanka 0.30 Videospotnice

KANAL A

9.00 TV Prodaja 9.30 Mladenič v modrem, ameriška nanizanka 10.25 Policisti s srcem, avstralska nanizanka 11.20 TV prodaja 11.50 Ricky Lake, pogovorna oddaja 12.45 Dannyjeve zvezde, vedeževanje v živo 13.45 TV prodaja 14.15 Skrita kamera, humoristična oddaja 14.45 Princ z Bel Aira, humoristična nanizanka 15.15 Ricki Lake, pogovorna oddaja 16.15 Temna luka, ameriška nanizanka 17.10 Providance, ameriška nanizanka 18.00 Družina za umret, ameriška nanizanka 18.30 Tretji kamen od sonca, ameriška nanizanka 19.00 VIP, ameriška nanizanka 20.00 Komedija zmešnjav 20.30 Mladoporočenci 21.00 Mesto angelov, ameriška nanizanka 21.50 Seinfeld, ameriška humoristična nanizanka 22.20 Zvezdne steze: Voyager, ameriška nanizanka 23.10 Kako razmišljalo zločinci, dok. oddaja 0.00 Dannyjeve zvezde, ponovitev

POP TV

8.30 Oprah Show, ponovitev pogovorne opddaje 9.30 Vse za poljub, mehiška nadaljevanka 10.30 Črni biser, argentinska nadaljevanka 11.20 Obala ljubezni, ameriška nadaljevanka 12.10 TV dober dan, ponovitev 13.00 TV prodaja 13.30 Zahodno krilo, ameriška nanizanka 14.20 Zakon o Los Angelesu, ameriška nanizanka 15.15 TV prodaja 15.45 Oprah show: Pari, ki so posvojili dvojčke 2, pogovorna oddaja 16.40 Obala ljubezni, ameriška nadaljevanka 17.30 Črni biser, mehiška nadaljevanka 18.20 Vse za poljub, mehiška nadaljevanka 19.15 24 ur 20.00 TV dober dan, slovenska nanizanka 20.50 Raztresena Ally, ameriška nanizanka 21.40 Prijatelji, ameriška humoristična nanizanka 22.10 Zahodno krilo, ameriška nanizanka 23.00 Zlobni dvojček, ameriška nanizanka 23.50 M.A.S.H., humoristična nanizanka 0.20 24 ur, ponovitev

TV 3

9.00 TV prodaja 10.00 Iz domače skrinje, ponovitev 11.30 Družinska TV prodaja 12.00 Video strani 12.15 8NET-ka 12.30 Naj N - nogometni studio 13.30 Kuharski dvoboj 14.15 Iz domače skrinje, ponovitev 15.45 Juke Box 17.15 Knjiga, oddaja o kulturi 17.45 Štiri tačke 18.15 Kuharski dvoboj 19.00 Glasba 19.55 Poslovne informacije 20.00 Brez ovir z Jano 21.00 Reporter X 21.30 Iz domače skrinje 23.00 Poslovne informacije 23.05 Kuharski dvoboj, ponovitev 23.50 Avtodrom 0.30 Juke Box, ponovitev 2.00 Video strani

HTV 1

7.00 Dobro jutro, Hrvaška 9.05 Čarovnija, ponovitev 9.50 TV koledar 10.00 Poročila 10.05 Otroški program 11.25 Divja obzorja 12.00 Poročila 12.15 Koledar 12.40 Naša zemlja, brazilska nadaljevanka 13.30 Nenadoma Susan, humoristična nanizanka 14.15 Komisar Rex, nanizanka 14.45 Najslabši vozniki na svetu, dok. oddaja 15.35 Neznani vojak, nadaljevanka 16.25 Glasba 16.35 Navadna najstnica, mladinska nanizanka 17.05 Hugo 17.30 Hrvaška danes 18.00 Ljubezen je čudna 18.30 Kolo sreče 19.00 Vprašaj, kviz 19.15 Loto 19.30 Dnevnik 20.05 Človeški tovor, ameriška drama 21.55 Neznana Afrika, dok. oddaja 22.30 Odmevi dneva 22.40 Prijatelji, humoristična nanizanka 23.15 Dosjeji X 0.00 Zlata krila 0.40 Tašča, francoska melodrama 2.30 Nočni program

HTV 2

8.00 Panorama hrvaških turističnih krajev 17.05 Poročila za gluhe in naglušne 17.10 Siska, nanizanka 18.05 Naša zemlja, brazilska nadaljevanka 19.00 Simpsonovi, risana serija 19.30 Policija, angleška nanizanka 19.55 TV Razstava 20.10 Čarovnija, italijanska nadaljevanka 21.00 Poročila 21.15 Tramontana, nadaljevanka 22.05 Družinska drevesa rocka, serija 22.55 Stili in plemena, dok. serija 23.40 Mojstrovine svetovnih muzejev

AVSTRIJA 1

4.15 Zeleni mož, kriminalka 5.40 Otroški program 8.00 Vsi županovi možje 8.30 Princ z Bel Aira 8.45 Sam svoj mojster 9.10 Sam svoj mojster 9.30 Felicity 10.15 Nobena sled ni zanesljiva, ponovitev filma 11.45 Otroški program 14.55 Felicity 15.40 Beverly Hills 90210 16.25 Urgenca 17.10 Princ z Bel Aira 17.35 Sam svoj mojster 18.05 Sam svoj mojster 18.30 Vsi županovi možje 19.00 Ellen 19.30 Čas v sliki in kultura 20.00 Rešitev v zadnji sekundi, nemški film 20.50 Led, film 23.25 Policaj iz El Camina 0.10 Jessica 0.55 Smrt v tvojih očeh, ponovitev filma 4.00 Beverly Hills 90210 4.50 Melrose Place, ponovitev

AVSTRIJA 2

6.10 Videostrani 7.00 Vreme 7.30 Vremenska panorama 9.00 Čas v sliki 9.05 Kuharski magazin 9.50 Zlata dekleta 10.15 Mama mia - Samo brez panike, ponovitev filma 11.45 Vreme 12.00 Poročilo 13.00 Čas v sliki 13.05 Kuharski magazin 13.40 Tri dame 14.05 Ženske zaupajo dr. Stefanu Franku 14.50 Falcon Crest 16.00 Oddaja Barbare Karlich 17.00 Čas v sliki 17.05 Dobrodošla Avstrija 18.50 Loto 19.00 Zvezna dežela danes 19.30 Čas v sliki 19.45 Vreme 20.15 Ogenj strasti, film 21.45 Pogledi od strani 22.00 Čas v sliki 22.30 Mednarodna reportaža 23.15 Vrelišče 0.00 Čas v sliki 0.30 Nenadoma Susan 0.55 Zlata dekleta 1.20 Na prizorišču 1.50 Mednarodna reportaža 2.35 Pogled od strani 3.20 Vrelišče 3.50 Ženske zaupajo dr. Stefanu Franku, ponovitev

GTV

... 24 ur, ttx-gtv, infokanal, www:gtv.tele-tv.si 18.50 Predstavitveni spot GTV 18.55 GTV priporoča I. 19.00 Gorenjska TV poročila 1598 20.00 Lepa je naša dežela - Tržič 20.30 Dolžanova soteska 21.15 Tržiški muzej 21.40 GTV priporoča II 21.45 Gorenjska TV poročila 1598 22.00 Koncert DE- Limbrughe Jegers 23.00 Predstavljamo vam KS Golnik 23.40 GTV priporoča IV 23.45 Gorenjska TV poročila 1598 00.00 GTV jutri, vs 24 ur, www:tele-tv.si

SODELUJTE V KONTAKTNIH ODDAJAH GTV KRANJ - POKLIČITE PO TELEFONU: 233 11 56! PRIDRŽUJEMO SI PRAVICO DO SPREMEMBE PROGRAMA.

LOKA TV

9.00 Napovednik 9.01Glasbena kapljica 9.05 Kako biti zdrav in zmagovati 9.35 Nasvidenje ... Raznovrstna obvestila na videostraneh iz oddajnika na Lubniku K 51

TV ŽELEZNIKI

VIDEOSTRANI TV Železniki preko COMPUTER od 17. ure do 19. ure ob glasbeni podlagi Radia Sora. VIDEOSTRANI TV Železniki preko VCR ob 18., 19.20 in 21. uri preko VCR.

19.15 Otroška oddaja 20.00 Pred petnajstimi leti - iz arhiva TV Železniki

ATM TV KR. GORA

... Videostrani... 18.15 Napovednik dnevnega programa 18.16 EPP blok 18.18 SQ Jam 19.10 Risanka 19.15 Videostrani 20.00 Torkov športni pregled 20.20 Avtomobilsko zrcalo, 13. oddaja 20.30 Satelitski program DW 22.00 Videostrani

TV ŠIŠKA

... Videostrani 20.00 Napoved sporeda 20.05 Večer z BIOHIRONOM (Emil Kušec) - kontaktna oddaja 21.30 Ananda - iz cikla predavanja v Ljubljani 22.30 Napoved sporeda za četrtek 22.35 Video strani

IMPULZ KAMNIK

... Videostrani TV Impulz 18.58 Začetna špica 19.00 EPP 1 19.03 Lokalne novice 19.10 SQ JAM 20.00 EPP 2 20.05 Izmenjava programa 20.35 EPP 3 20.40 Kako ostati zdrav 21.10 Lokalne novice 21.15 Film 22.10 EPP 4 22.10 Motosport 22.40 EPP 5 22.40 Bonanza 23.30 Končna špica ... Videostrani TV Impulz

SNOP

SNOP - skupni nočni program radijskih postaj v Sloveniji vsak dan od 00.00 do 05.00 na frekvencah Radia Triglav, Kranj in Sora - DANES IZ STUDIA MURSKI VAL

R KRANJ

5.30 Napoved 5.45 Na današnji dan 5.50 EPP 6.00 Vreme, ceste 6.15 Nočna kronika 6.25 Bio vremenska napoved 6.45 Vreme, ceste 6.50 EPP 7.00 Poročila RS 7.30 Čestitka presenečenja 7.40 Pregled tiska 7.50 EPP 8.00 Misel dneva - citat 8.20 Oziramo se 8.30 Izgubljene živali 8.40 Gorenjski kviz 8.50 EPP 9.00 Godan 9.20 Tema dneva 9.50 EPP 10.00 Novice 10.20 Ponudba nepremičnin 10.45 Kaj danes za kosilo 10.50 EPP 11.00 Novice 11.30 Kviz Radia Kranj 11.45 Temperature doma in po svetu 11.50 EPP 12.00 Novice 12.15 Oglašanje s sejma 12.30 Osmrtnice 12.40 Prispevek 12.50 EPP 13.00 Pesem tedna 13.05 Biovremenska napoved 13.15 Izgubljene živali 13.20 Prispevek 13.40 Zanimivosti 13.50 EPP 14.00 Godan 14.30 Prispevek 14.45 Pregled današnjih kulturnih dogodkov 14.50 EPP 15.00 Aktualno 15.15 Vreme, ceste 15.30 Dogodki in odmevi RS 16.10 Napoved 16.20 Prispevek 16.50 EPP 17.00 Novice 17.10 Zanimivosti: Gremo v life 17.40 Vreme jutri in v prihodnjih dneh 17.50 EPP 18.00 Godan 18.15 Izgubljene živali 18.20 Prispevek 18.50 EPP 19.00 Novice 19.10 Izgubljeni, najdeni predmeti 19.20 Napoved jutrišnjega programa Radia Kranj 19.30 Glasba 24.00 Skupni nočni program

R GORENC

Oddajamo od 5.30 do 22.00 na 88,9 in 95,0 Mhz UKV.

R TRIGLAV

5.30 Minute za narodnozabavno glasbo 5.40 Oglasi 6.00 Razmere na cestah 6.05 Jutranji servis na Radiu Triglav 6.30 Pogled v današnji dan, pogled v gorenjski porodnišnici 6.40 Oglasi 6.50 Vreme 7.00 Druga jutranja kronika 7.20 Popevka tedna 7.35 Danes v Dnevniku 7.40 Oglasi 8.00 Kronika OKC Kranj - zadnjih 24 ur 8.05 Aktualno: Zdravnikov nasvet: Branimir Čeh, dr.med. 8.15 Obvestila 8.30 Novice, pogled v današnji dan 8.40 Oglasi 9.15 Voščila 9.40 Oglasi 10.00 Aktualno: Olimpijski komite Slovenije 10.30 Včeraj, danes, jutri 10.40 Oglasi 11.00 Zlata kočija - formula ena 11.40 Oglasi 12.00 BBC - novice 12.10 Osmrtnice 12.15 Obvestila 12.30 Novice 12.40 Oglasi 13.00 Aktualno 13.30 Novice in pogled v današnji dan 13.40 Oglasi 14.00 Aktualno 14.15 Voščila 14.30 Novice 14.40 Oglasi 15.30 Dogodki in odmevi 16.10 Popevka tedna 16.15 Obvestila 16.30 Osmrtnice 16.40 Oglasi 17.00 Aktualno 17.30 Včeraj danes, jutri 17.40 Oglasi 18.00 Aktualno 18.30 Tednik občine Jesenice 18.40 Oglasi 19.15 Voščila 19.30 Aktualno 20.00 Naš nasvet: Anton Hladnik 21.15 Ponovitev - Zdravnikov nasvet 21.30 Pogled v jutrišnji dan 21.45 Jutri na Radiu Triglav 22.00 Popevka tedna 22.05 Večerni glasbeni program do polnoči

R SORA

5.30 Prva jutranaj kronika 5.40 Napoved programa 5.45 Danes godujejo 6.00 Dogodki danes - jutri 6.15 Noč ima svojo moč 6.40 Naš zgodovinski spomin 6.50 Pregled tiska 7.00 Prva jutranja kronika 7.40 Naš jutranji gost 8.00 Dogodki danes, jutri 8.50 Pregled tiska 8.55 Dnevna malica 10.00 Dogodki danes, jutri 11.30 Kulturni paberki 11.45 Šolski mali oglasi 12.00 BBC - novice 12.30 Danes godujejo 12.50 Osmrtnice 13.00 Daj - dam 13.50 Pregled tiska 14.30 Brezplačni mali oglasi 14.55 Borza 15.00 Dogodki danes - jutri 15.30 RA Slovenija 16.50 Pregled tiska 17.00 Dogodki danes - jutri 17.10 Klepet ob glasbi 19.00 Radio jutri 19.30 Glasbeni program RA Sora do polnoči

R RGL

KRIM: 100,2 MHz - ŠANCE: 99,5 MHz - LJUBLJANA: 105,1 MHz

6.00 Dobro jutro 6.20 Nočna kronik 6.50 Horoskop 6.57 Izbranka tedna 7.25 Nočna kronika 7.35 Vreme 9.30 Vaše mnenje o... 11.30 RGLova uganka 12.00 BBC novice 12.30 Beseda opozicije 12.40 Štajerski dogodki 12.50 Odgovoori poslušalcem 12.57 Izbranka tedna 13.05 Iz tujega tiskia 14.00 Pasji radio 15.00 RGL obvešča in komentira 15.30 Kulturni utrip 15.45 Črna kronika 16.00 Na sceni 17.00 Izbranka tedna, glasovanje 18.00 Izbranka tedna, glasovanje 19.00 Športni pregled 19.20 Vreme 19.30 Ugibamo 19.50 Horoskop 20.00 Vedeževanje 21.00 Odprta dlan

R OGNJIŠČE

05.00 Dobro jutro 05.15 Vremenska napoved 05.30 Poročila 5.45 Napovednik programa 06.00 Svetnik dneva 06.10 Slomšek nas uči 06.20 Meteorologi o vremenu 06.30 Poročila 06.50 Duhovna misel 07.00 Zvonjenje 07.10 Bim-bam-bom 7.25 OKC 07.30 Poročila, osmrtnice, obvestila 07.45 Poročilo o stanju na cestah - AMZS 7.50 Meteorologi o vremenu 08.00 Kmetijski nasvet 8.40 Leta po Kristusu 08.45 Spominjamo se 09.00 Poročila 10.00 Poročila 10.15 Mali oglasi 11.00 Poročila in Vaša pesem 12.00 Zvonjenje, ponovitev duhovne misli 12.15 Voščilo prijateljem RO 12.30 Poročila, osmrtnice, obvestila 12.50 Koledar prireditev 13.00 Zlati zvoki 14.00 Poročila 14.20 Kulturni utrinki 15.00 Informativna oddaja, vreme, stanje na cesti, osmrtnice, obvestila 15.50 Ponovitev Svetnik dneva 16.00 Glasbena voščila 17.00 Pogovor o ... 18.00 Poročila in Vaša pesem 19.00 Radio Glas Amerike (VOA) in poročila 19.45 Otroška pesem tedna in zgodba za lahko noč 19.55 Napovednik programa za jutri 20.00 Radio Vatikan 20.25 Odlomek Sv. pisma 20.30 1. Luč v temi, 2. Dodajati življenje dnevom, 3. Vstani in hodi, 4. Svet oblikuje mlade 21.30 Radijski roman 22.00 Mozaik dneva 22.25 Slomšek nas uči 22.30 Ponovitev popoldanske oddaje Pogovor o 23.30 Nočni glasbeni program

KINO

CENTER druž. anim. film CESARJEVA NOVA ODOBA ob 17.30 uri, amer. akcij. pust. film LARA CROFT: TOMB RAIDER ob 19. in 21. uri **STORŽIČ** Danes zaprto! **ŠKOFJA LOKA** amer. znan. fant. srhlj. PLANET TEME ob 20.30 uri

ČETRTEK, 30. AVGUSTA 2001

TVS 1

7.50 Napovedniki
7.55 Kultura
8.00 Odmevi
8.30 Po vrtovih in parkih
9.00 Pod klobukom
9.50 Zgodbe iz školjke
10.30 Svet narave, angleška poljudnoznanstvena serija
11.15 Naravni parki Slovenije
11.50 Čari začimb
12.15 Gradovi
13.00 Poročila, Šport, Vreme
13.10 Vremenska panorama
13.40 Intervju
14.30 Zgodba Andrey Hepburn, ameriška nadaljevanka
16.00 Slovenci po svetu
16.30 Poročila, Vreme, Šport
16.45 Volkovi, čarovnice in velikani, risana nanizanka
16.55 Arčibald, risana nanizanka
17.05 Na liniji
17.45 Slovenski pesniki in pisatelji
18.10 Oddaja o znanosti
18.45 Risanka
18.55 Napovedniki
19.00 Kronika
19.30 TV Dnevnik, Šport, Vreme
20.05 Tednik
21.10 Na vrat na nos, jugoslovanska nan.
22.00 Odmevi
22.30 Kultura
22.35 Šport
22.40 Vreme
22.50 Podoba podobe
23.20 Brane Rončel izza odra
0.30 Slovenski pesniki in pisatelji, ponovitev
0.55 Odkrivamo znanost

TVS 2

7.55 Napovedniki 8.00 Vremenska panorama 10.00 TV Prodaja 10.30 Vremenska panorama 14.25 Napovedniki 14.30 TV Prodaja 15.00 Videospotnice 15.35 Kitajsko zavetišče, norveška dok. oddaja 16.30 Rad imam Lucy, ameriška čb nanizanka 17.00 Komisar Rex, avstrijska nanizanka 18.00 Bedenje ob Nedu, koprodukcijski film 19.30 Videospotnice 20.05 Osamljeni planet: Nepal 20.50 Poseben pogled: Eisenstein, nemški film 22.35 Sopranovi, ameriška nadaljevanka 23.30 Zločinski tango, nemška nanizanka 0.20 Videospotnice, ponovitev

KANAL A

9.00 TV Prodaja 9.30 Mladenič v modrem, ameriška nanizanka 10.25 Policisti s srcem, avstralska nanizanka 11.20 TV prodaja 11.50 Ricky Lake, pogovorna oddaja 12.45 Mozaik Slovenije 13.45 TV prodaja 14.15 Skrita kamera, humoristična oddaja 14.45 Princ z Bel Aira, ameriška nanizanka 15.15 Ricki Lake, pogovorna oddaja 16.15 Temna luka, ameriška nanizanka 17.10 Providance, ameriška nanizanka 18.00 Družina za umret, ameriška nanizanka 18.30 Tretji kamen od sonca, ameriška nanizanka 19.00 VIP, ameriška nanizanka 20.00 Punca je ponorela, ameriški film 21.40 Seinfeld, ameriška humoristična nanizanka 22.10 Zvezdne steze: Voyager, ameriška nanizanka 23.00 Oddelek za umore: Miami, dok. oddaja 23.50 Mozaik Slovenije, ponovitev

POP TV

8.30 Oprah Show, ponovitev pogovorne opddaje 9.30 Vse za poljub, mehiška nadaljevanka 10.30 Črni biser, argentinska nadaljevanka 11.20 Obala ljubezni, ameriška nadaljevanka 12.10 TV Dober dan, ponovitev slovenske nanizanke 13.00 TV prodaja 13.30 Zahodno krilo, ameriška nanizanka 14.20 Zakon o Los Angelesu, ameriška nanizanka 15.15 TV prodaja 15.45 Oprah show: Stilski izziv s Tyro Banks, pogovorna oddaja 16.40 Obala ljubezni, ameriška nadaljevanka 17.30 Črni biser, mehiška nadaljevanka 18.20 Vse za poljub, mehiška nadaljevanka 19.15 24 ur 20.00 TV dober dan, slovenska nanizanka 20.50 Raztresena Ally, ameriška nanizanka 21.40 Prijatelji, ameriška humoristična nanizanka 22.10 Zlata krila, ameriška nanizanka 23.00 Zlobni dvojček, ameriška nanizanka 23.50 M.A.S.H., humoristična nanizanka 0.20 24 ur, ponovitev

TV 3

9.00 TV prodaja 10.00 Iz domače skrinje, kontaktna oddaja 11.30 Družinska TV prodaja 12.00 Video strani 13.30 Kuharski dvoboj 14.15 Iz domače skrinje, ponovitev 15.45 Juke Box 17.15 Vera in čas 17.45 Avto šou 18.15 Kuharski dvoboj 19.00 Glasba 19.55 Poslovne informacije 20.00 Sijaj 21.00 TV razglednica - Medvode 21.30 Iz domače skrinje 23.00 Poslovne informacije 23.05 Kuharski dvoboj 23.50 Reporter X 0.20 Juke Box, ponovitev 1.50 Video strani

HTV 1

7.00 Dobro jutro, Hrvaška 9.05 Čarovnija, nadaljevanka 9.50 TV Koledar 10.00 Poročila 10.05 Otroški program 11.25 Divja obzorja 12.00 Poročila 12.15 TV Koledar 12.35 Naša zemlja, brazilska nadaljevanka 13.30 Nenadoma Susan, humoristična nanizanka 14.05 Komisar Rex, nanizanka 14.45 Ujeti na ledu, dok. serija 15.35 Neznani vojak, nadaljevanka 16.25 Glasba 16.35 Pogled Baileyja Kipperja, nadaljevanka 17.05 Hugo 17.30 Hrvaška danes 18.00 Zlato srce Mladena Pavkovića, dok. oddaja 18.35 Kolo sreče 19.00 Vprašaj 19.13 Risanka 19.30 Dnevnik 20.05 Kras in morje, dok. serija 20.40 Kulturno poletje 22.10 Odmevi dneva 22.30 Prijatelji, nanizanka 22.55 Dosjeji X 23.40 Zlata krila 0.25 Moj najljubši letni čas, francoski film 2.30 Nočni program

HTV 2

8.00 Panorame hrvaških turističnih krajev 15.35 V velikem planu 17.10 Poročila za gluhe in naglušne 17.15 Tramontana, nanizanka 18.05 Naša zemlja, brazilska nadaljevanka 19.00 Na zdravje, humoristična nanizanka 19.30 Policija, nanizanka 19.55 TV razstava 20.10 Čarovnija, italijanska nadaljevanka 21.00 Poročila 21.15 Brigitte in prijatelji, pogovorna oddaja 22.10 Nevidni mož 2, nanizanka 22.55 Svetovni muzeji

AVSTRIJA 1

5.40 Otroški program 8.00 Vsi županovi možje 8.25 Princ z Bel Airan 8.50 Sam svoj mojster 9.10 Sam svoj mojster 10.15 Zmešnjava v Hazzard Countryju, ameriška komedija 11.45 Otroški program 14.55 Felicity 15.40 Beverly Hills 90210 16.25 Urgenca 17.10 Princ z Bel Aira 17.35 Nogomet 19.30 Čas v sliki 19.53 Vreme 20.00 Šport 20.15 Komisar Rex, nanaizanka 21.05 Alarm za Kobro 11 21.55 Kaisermuhlen blues 22.50 Kabaret poleti 23.50 Umetnine 2.05 Val smrti, ponovitev filma 3.35 Rocky 3, ponovitev ameriškega filma

AVSTRIJA 2

4.05 Dobrodošla, Avstrija 5.45 Tri dame 6.00 Videostrani 7.00 Vreme 7.30 Vremenska panorama 9.00 Čas v sliki 9.05 Kuharski magazin 9.35 Drzni in lepi 9.50 Zlata dekleta 10.15 Ogenj strasti, ponovitev 11.45 Vreme 12.00 Čas v sliki 12.05 Mednarodna reportaža 13.00 Čas v sliki 13.10 Kuharski magazin 13.40 Tri dame 14.05 Ženske zaupajo dr. Stefanu Franku 14.50 Falcon Crest 15.35 Drzni in lepi 16.00 Oddaja Barbare Karlich 17.00 Čas v sliki 17.05 Dobdorošla, Avstrija 19.00 Zvezna dežela danes 19.30 Čas v sliki/Kultura 20.00 Pogledi od strani 20.15 Univerzum 21.05 Belo modre zgodbe 22.00 Čas v sliki 22.30 Euro Avstrija 23.00 Primer za dva 0.00 Čas v sliki 0.30 Nenadoma Susan 0.55 Zlata dekleta 1.20 Univerzum 2.05 Pogledi od strani 2.10 Kuharski magazin 2.35 Milijonsko kolo 3.00 Dežela in ljudje 3.35 Dobrodošla, Avstrija 5.20 Ženske zaupajo dr. Stefanu Franku, ponovitev

GTV

... 24 ur ttx-gtv, infokanal, www:gtv.tele-tv.si 18.50 Predstavitveni spot GTV 18.55 GTV priporoča I 19.00 Gorenjska TV poročila 1599 19.15 Gorenjski glas jutri 19.20 GTV križanka, 10. oddaja 19.45 Vizija svetlobe, film 19.55 GTV priporoča II 20.00 Portreti gorenjskih športnikov, sestri Kejžar 20.35 Nivea sun veach Volley cup, 2001 21.00 Čipkarski dnevi v Železnikih 21.30 TA Dober dan predstavlja in nagrajuje 21.40 GTV priporoča III 21.45 Gorenjska TV poročila 1599 22.00 Zvezdni okruški z Rožo Kačić v živo 23.00 Almeria - 2001 SP novinarjev 23.40 GTV priporoča IV 23.45 Gorenjska TV poročila 1599 00.00 24 ur VS, ttx-infokanal, www:tele-tv.si

SODELUJTE V KONTAKTNIH ODDAJAH GTV KRANJ - POKLIČITE PO TELEFONU: 233 11 56! PRIDRŽUJEMO SI PRAVICO DO SPREMEMBE PROGRAMA.

LOKA TV

9.00 Napovednik 9.01 Glasbena kapljica 9.05 SQ-JAM, glasbena oddaja 10.05 Raznovrstna obvestila na videostraneh iz oddajnika na Lubniku K51 20.00 Napovednik 20.01 Spot dneva 20.05 Oglasi 20.10 SQ-JAM, glasbena oddaja 21.05 Iz produkcije ZLTV - Loka TV 21.35 Lahko noč ... Raznovrstna obvestila na videostraneh iz oddajnika na Lubniku K51

TV ŽELEZNIKI

VIDEOSTRANI TV Železniki preko COMPUTER od 17. do 19. ure ob glasbeni podlagi Radia Sora. VIDEOSTRANI TV Železniki preko VCR ob 18., 19.20 in 21. uri.

19.00 Glasbena oddaja 19.30 Aktualno v občini 20.00 Predstavljamo vam - obdelava lanu od biljke do platna

ATM TV KR. GORA

... Videostrani 18.15 Napovednik dnevnega programa 18.16 EPP blok 18.18 Prispevek iz radovljiške občine 18.48 Risanka 19.00 Videostrani 20.00 Šolska košarkarska liga 20.53 SQ jam, ponovitev 21.43 Videostrani

TV ŠIŠKA

... Videostrani 19.50 Napoved sporeda 20.00 Telemarket ... Telemarket ... Napoved sporeda ... Videostrani

IMPULZ KAMNIK

... Videostrani TV Impulz 18.55 Začetek programa 19.00 Lokalne novice, ponovitev 19.15 Otroški program 20.15 Lokalne novice, ponovitev 20.30 Izmenjava programa, ponovitev 21.05 SQ - JAM, ponovitev naj glasbene oddaje 22.05 S.E.M. - Kako ostati zdrav in zmagovati, ponovitev 22.40 Videostrani

SNOP

SNOP - skupni nočni program radijskih postaj v Sloveniji vsak dan od 00.00 do 05.00 na frekvencah Radia Triglav, Kranj in Sora - DANES IZ STUDIA RADIO KRANJ

R KRANJ

5.30 Napoved 5.45 Na današnji dan 5.50 EPP 6.00 Vreme, ceste 6.15 Nočna kronika 6.25 Nočna kronika 6.25 BIO vremenska napoved 6.30 Aerobika 6.45 Vreme, ceste 6.50 EPP 7.00 Poročila RS 7.30 Čestitka presenečenja 7.40 Pregled tiska 7.50 EPP 8.00 Misel dneva - citat, 8.20 Oziramo se 8.30 Izgubljene živali 8.40 Gorenjski kviz 8.50 EPP 9.00 Godan 9.20 Tema dneva 9.50 EPP 10.00 Novice 10.45 Kaj danes za kosilo 10.50 EPP 11.00 Novice 11.10 Halo Radio Morje 11.30 Kviz Radia Kranj 11.45 Temperature doma in po svetu 11.50 EPP 12.00 Novice 12.30 Osmrtnice 12.40 Oglašanje s sejma 12.50 EPP 13.00 Pesem tedna 13.10 Biovremenska napoved 13.15 Izgubljene živali 13.40 Zanimivosti 13.50 EPP 14.00 Godan 14.30 Planinsko športni kotiček 14.45 Pregled današnjih kulturnih dogodkov 14.50 EPP 15.00 Aktualno 15.10 Borzni komentar 15.15 Vreme, ceste 15.30 Dogodki in odmevi RS 16.10 Napoved 16.20 Prispevek 16.50 EPP 16.50 EPP 16.55 Novice 17.00 Novice 17.10 Čez pregrade do Merkurjeve nagrade 17.50 EPP 18.00 Godan 18.15 Izgubljene živali 18.20 To so naši 18.40 Zanimivosti 18.50 EPP 19.00 Novice 19.10 Izgubljeni, najdeni predmeti 19.20 Napoved jutrišnjega programa Radia Kranj 19.30 Glasba 24.00 Skupni nočni program

R GORENC

Oddajamo od 5.30 do 22. ure na 88,9 in 95,0 Mhz UKV

R TRIGLAV

5.30 Minute za narodnozabavno glasbo 5.40 Oglasi 6.00 Razmere na cestah 6.05 Jutranji servis na Radiu Triglav 6.20 Jutranja basen 6.20 jutranja uganka 6.30 Pogled v današnji dan, pogled v gorenjski porodnišnici 6.40 Oglasi 6.50 Vreme 7.00 Druga jutranja kronika 7.20 Popevka tedna 7.35 Danes v Dnevniku 7.40 Oglasi 8.00 Kronika OKC Kranj - zadnjih 24 ur 8.05 Aktualno: Pogled s Triglava: Zdrav način prehranjevanja - Vasiljka Kokalj 8.15 Obvestila 8.30 Novice 8.40 Oglasi 8.50 Predstavitev 9.15 Voščila 9.30 Novice 9.40 Oglasi 10.00 Aktualno: 10.30 Včeraj, danes, jutri 10.40 Oglasi 11.00 Aktualno: Mavrica - oddaja o kulturi 11.30 Novice 11.40 Oglasi 12.00 BVC novice 12.10 Osmrtnice 12.15 Obvestila 12.30 Novice 12.40 Oglasi 12.50 Sejem rabljenih učbenikov 13.00 Aktualno: OKS 13.30 Pogled v današnji dan 13.40 Oglasi 14.00 Aktualno 14.15 Voščila 14.30 Novice 14.40 Oglasi 15.00 Novice za obrtnike - OOZ Jesenice 15.30 Dogodki in odmevi 16.10 Popevka tedna 16.15 Obvestila 16.30 Osmrtnice 16.40 Oglasi 17.00 Aktualno 18.00 Včeraj, danes, jutri 18.30 Tednik občine Radovljica 18.40 Oglasi 19.15 Voščila 20.30 Glasbena oddaja za mlade: Težke frekvence 21.30 Pogled v jutrišnji dan 21.50 Jutri na Radiu Triglav 22.00 Popevka tedna 22.05 Večerni glasbeni program do polnoči

R SORA

5.30 Prva jutranja kronika 5.40 Napoved programa 5.45 Danes godujejo 6.00 Dogodki danes, jutri 6.15 Noč ima svojo moč 6.40 Naš zgodovinski spomin 6.50 Pregled tiska 7.00 Druga jutranja kronika 7.40 Naš jutranji gost 8.00 Dogodki danes, jutri 8.55 Dnevna malica 10.00 Dogodki danes, jutri 11.00 Vprašanja in pobude 11.45 Šolski mali oglasi 12.00 BBC - novice 12.30 Danes godujejo 12.50 Osmrtnice 13.00 Daj-dam 13.50 Pregled tiska 14.30 Brezplačni mali oglasi 14.50 Nasvet za kosilo 15.00 Dogodki danes - jutri 15.30 RA Slovenija 16.30 Šolski mali oglasi 16.50 Pregled tiska 17.00 Novice 17.30 Od svečke do volana 19.00 Vandranje s harmoniko 21.00 Glasbeni program RA Sora do polnoči

R RGL

KRIM: 100,2 MHz - ŠANCE: 99,5 MHz - LJUBLJANA: 105,1 MHz

6.00 Dobro jutro 6.15 Novice, AMZS, vreme, nočna kronika 6.57 Izbranka tedna 7.00 Horoskop 7.35 Vreme 7.50 Anketa 8.05 Štajerski dogodki 8.30 Jutro je lahko tudi takšno 10.00 Kam danes v Ljubljani 10.30 Tema RGL 11.30 Uganka RGL 12.30 Radio Pirat 12.50 Odgovori poslušalcem 12.57 Izbranka tedna 13.00 Turizem na RGL 14.00 Pasji radio 14.30 Komentar 15.00 RGL obvešča - komentira 15.30 Kulturni utrip 15.45 Črna kronika 16.00 Odprti mikrofon 16.30 Dosje 17.30 Živalski program 18.00 Jugonostalgija 19.05 Športni pregled 19.20 Vreme 19.30 Ugibamo 19.50 Horoskop 20.00 Večerni program

R OGNJIŠČE

05.00 Dobro jutro 05.15 Vremenska napoved 05.30 Poročila 5.45 Napovednik programa 06.00 Svetnik dneva 06.10 Slomšek nas uči 06.20 Meteorologi o vremenu 06.30 Poročila 06.50 Duhovna misel 07.00 Zvonjenje 07.10 Bim-bam-bom 7.25 OKC 07.30 Poročila, osmrtnice, obvestila 07.45 Poročilo o stanju na cestah - AMZS 7.50 Meteorologi o vremenu 08.00 Kmetijski nasvet 08.45 Spominjamo se 09.00 Poročila 9.15 Doživetja gora in narave (Robert Božič) 10.00 Poročila 10.15 Odkrivajmo domovino in svet 11.00 Poročila in Vaša pesem 11.15 Fidifarmov kotiček 12.00 Zvonjenje, ponovitev duhovne misli 12.15 Voščilo prijateljem RO 12.30 Poročila, osmrtnice, obvestila 12.50 Koledar prireditev 14.00 Poročila 14.20 Kulturni utrinki 14.45 Komentar Družine 15.00 Informativna oddaja, vreme, stanje na cesti, osmrtnice, obvestila 15.50 Ponovitev Svetnik dneva 16.00 Glasbena voščila 17.00 Maestral 18.00 Poročila in Vaša pesem 18.15 Glasbeni gost 19.00 Radio Glas Amerike (VOA) in poročila 19.45 Otroška pesem tedna in zgodba za lahko noč 19.55 Napovednik programa za jutri 20.00 Radio Vatikan 20.25 Odlomek Sv. pisma 20.30 Karavana prijateljstva 22.00 Mozaik dneva 22.25 Slomšek nas uči 22.30 Ponovitev dopoldanske oddaje Doživetja gora in narave 23.30 Nočni glasbeni program

www.ribeinvode.com
Media Art
www.gorenjskaonline.com

KINO

ŠKOFJA LOKA amer. drama ČOKOLADA ob 20.30 uri

Prvi letošnji hokejski derbi med železarji in ljubljanskimi zmaji "začinjen" s pretepom

A. JESENICE : T. VNUKU 4:3

Blejski poletni turnir je bil hkrati tudi prizorišče prvega srečanja med Jeseničani in Ljubljančani v novi sezoni, več pa so tokrat pokazali Gorenjci, če ne štejemo pesti - Zaključne odločitve o prvaku blejskega turnirja danes in jutri popoldne

Bled, 24. avgusta - Ta teden se je še enkrat več (desetič!) izkazalo, da je poletna liga na Bledu posrečen uvod v novo sezono, še enkrat več pa je jasno, da je svoj čar obdržal tudi derbi med rdeče - zelenimi oziroma Acroni Jesenicami in Olimpijo. Prve zmage pa so se skupaj s številnimi navijači veselili Gorenjci.

Letošnja hokejska sezona bo, vsaj za reprezentante, ena najdaljših. Uradno se je namreč začela minuli torek s poletno hokejsko ligo na Bledu, končala pa se bo šele sredi maja z nastopom naše reprezentance na elitnem svetovnem prvenstvu na Švedskem. Tako tudi ni čudno, da se številni ljubitelji hokeja že na premierni predstavitvi skušajo prepričati, kaj naj bi se prek jeseni, zime in pomladi dogajalo na ledenih ploskvah. In večni derbi med Olimpijo in Acroni Jesenicami naj bi bil že del odgovora na enega najpomembnejših vprašanj: bodo dvoboji med rivaloma spet imeli svoj čar? In odgovor... zagotovo!

Več kot tisoč petsto gledalcev, ki si je po slavnostnem odprtju turnirja v torek zvečer ogledalo tekmo med Acroni Jesenicami in Olimpijo je domov večino odhajalo zadovoljnih. Večinoma zato, ker so tribune donele v znanem napevu Jesenice!, Jesenice!... predvsem pa zato, ker očitno prihaja zanimiva hokejska sezona. Čeprav so celo hokejisti sami priznali, da so bili na ledu po tednu dni drsanja še malce "nerodni", pa so gledalci ob tem celo uživali.

Tekma pa se za Gorenjce ni začela tako dobro, kot se je končala. Zagotovo najboljši na ledu, Tomaž Vnuk, je namreč že v 4. minuti po lepi akciji zatresel mrežo vratarja Gabra Glaviča. In če ne bi **Aleš Burnik** sredi prve tretjine izenačil, bi Jeseničani po prvi tretjini z ledu - kljub boljši igri in več priložnostim - odšli sklonjenih glav. Toda, ker so si očitno želeli zmagati, so v drugem delu še bolj pritiskali, rezultat pa je bil najprej gol **Borisa Kunčiča** in nato še **Boruta Vukčeviča.** Ta pa je očitno tako raztogotil "zmaje", da so neusmiljeno napadli. Ne z igro, ampak s pestmi! Toda Jeseničani so prek poletja nabrali dovolj kondicije in se zoperstavili celo znanemu pretepaškemu duetu Zajc - Ciglenečki. Končni rezultat so bili štirje izključeni in (po zdravnikovih besedah) štirje šivani. Toda rane menda niso prav prehude... Po prekinitvi se je tekma nadaljevala ter po golu Tomaža Vnuka in **Tonija Tišlerja,** ter v zadnji tretjini še s tretjim zadetkom Tomaža Vnuka, končala z rezultatom 4:3 (1:1, 3:1, 0:1) za Acroni Jesenice. Sledili so kazenski streli za razvrstitev, kjer pa so bili z 1:0 boljši Jeseničani. Nagradi za najboljša na ledu sta dobila **Gaber Glavič in Tomaž Vnuk.**

"Ta teden smo veliko trenirali in nad današnjo igro svojih fantov sem zelo zadovoljen. Peterke za sezono sicer še niso dokončno določene, predvsem je še nekaj težav na mestu centrov. Mladi bodo imeli priložnost, da se izkažejo, če bo treba, pa bomo iskali tudi okrepitve," je po koncu tekme povedal **trener Jeseničanov Pavle Kavčič.**

Sicer pa je bilo od torka do včeraj na Bledu še šest preostalih srečanj, ki pa so se končala z visokimi razlikami. Najprej je v torek Slavija M Optima z 12:1 (0:0, 7:1, 5:0) premagala Medveščak (okrepljen s petimi Slovaki in Rokom Rojškom). V sredo je bila najprej na sporedu tekma med Olimpijo in Bledom (Blejcem so štiri hokejiste "posodili" Rusi), ki se je končala z rezultatom 9:5 (3:0,4:3, 2:2) za Olimpijo, zvečer pa je ekipa CSKA kar 13:0 (5:0, 4:0, 4:0) premagala Medveščak. Včeraj sta bili na sporedu še tekmi med CSKA in Slavijo M Optimo ter Bledom in Acroni Jesenicami, ki pa se do zaključka nape redakcije še nista končali. Danes se bosta najprej ob 17. uri pomerila zmagovalec skupine A in drugi skupine B, zvečer ob 20. uri pa zmagovalec skupine B in drugi skupine A. Jutri bo ob 17. uri tekma med drugima v obeh skupinah, ob 20. uri pa med prvima.

• **V. Stanovnik, foto: T. Dokl**

Trener Pavle Kavčič je v dvoboju Acroni - Jesenice - Olimpija tudi tokrat ostal neporažen.

Novinec v moštvu Jesenic bo v novi sezoni tudi Jure Vnuk. Tokrat na Bledu nosi številko 10.

VATERPOLO

Vaterpolska reprezentanca vadi v Kranju - Še dober teden in v Tunisu se bodo začele 14. sredozemske igre. Nanje bo odšla tudi močna slovenska reprezentanca sestavljena iz kar 220 članov odprave, med 131 športniki in športnicami pa bodo tudi vaterpolisti. Ti se na nastop v Tunisu že od začetka avgusta pripravljajo v Kranju. Kot je povedal trener in selektor Ozren Bonačič, ekipa trenira dvakart dnevno, tako trener kot reprezentantje pa bi bili zadovoljni, če bi jim na sredozemskih igrah uspelo osvojiti katero od kolajn. • **V.S., foto: T. Dokl**

TENIS

POGAČNIK ZMAGOVALEC

Mojstrana, 24. avgusta - Minuli konec tedna je Teniški klub Mojstrana pod okriljem Teniške zveze Slovenije organiziral 10. oprto prvenstvo v tenisu v članski kategoriji. V finalu je Matjaž Pogačnik iz TK Triglava iz Kranja premagal Davida Lenarja iz TK Protenex iz Šenčurja z rezultatom 7:5, 6:4.

Članom TK Mojstrana se hkrati opravičujemo za neljubo napako v 64. številki Gorenjskega glasa, ko smo zapisali, da je bil organizator turnirja za fante do 14 let TK Top - Ten. Organiziral ga je namreč TK Mojstrana. • **V.S.**

VABILA, PRIREDITVE

Triatlon jeklenih v Bohinju - Triatlon klub Bohinju bo jutri, 25. avgusta, organizator 16. triatlona jeklenih. Skupinski štart bo ob 9.30 uri ob jezeru v Ribčevem lazu. Po tekmovanju v veslanju, gorskem kolesarjenju in teku bo cilj pri Vodnikovi koči.

Mednarodni balinarski turnir - V športnem parku v Radovljici bo to nedeljo, 26. avgusta, z začetkom ob 8.30 uri potekal mednarodni balinarski turnir za Pokal Gorenjske. Na njem bodo poleg slovenskih ekip sodelovala še moštva iz Italije in Hrvaške.

Planinska razstava v Kamniku - V Starem gradu v Kamniku bodo danes ob 18. uri odprli razstavo fotografij ob Slovenski planinski poti, ki jih je pripravil Ciril Velkovrh. Slavnostni govornik bo starosta slovenskih alpinistov Tone Škarja, v kulturnem programu pa bodo sodelovali Kamniški koledniki, ki jim bo razstava tudi posvečena.

Nogometni spored - V **ligi Si.mobil** bo ekipa Živil Triglava v nedeljo ob 17. uri gostovala pri Muri v Murski Soboti, ekipa Domžal pa bo doma gostila CMC Publikum. V **3.SNL - center** bo ekipa Avtodebevca Dob jutri ob 20. uri v Dobu pri Domžalah gostila ekipo Šenčur Protect GL, ekipa Zarice Kranj bo v nedeljo gostovala pri Status Kolpi, ekipa Kamnika pa pri Litiji. Jutri, v soboto ob 17. uri pa bo ekipa Slaščičarne Šmon gostila Britof Kranj. V **1. slovenski kadetski in mladinski ligi** bosta ekipi Triglava jutri ob 15. (kadeti) in 17. (mladinci) uri doma gostili moštvi Rudarja Velenje. • **V.S.**

Naša najboljša gorska kolesarka in državna prvakinja v krosu Blaža Klemenčič iz Bukovščice

NE BOJI SE NAPOROV IN STRMIN

21-letna Blaža Klemenčič je minuli konec tedna odlično nastopila na Evropskem prvenstvu v gorskem kolesarstvu v St.Wendlu in kot najboljša v naši reprezentanci osvojila 20. mesto

Škofja Loka, 24. avgusta - Čeprav je za tekmovalci v gorskem kolesarstvu že precej dolga sezona, pa se njen vrhunec: svetovno prvenstvo v Vailu šele bliža. Kljub temu je naša najboljša tekmovalka v krosu že doslej lahko zadovoljna z letošnjim izkupičkom. Osvojila je naslov državne prvakinje, zmagala na petih tekmah slovenskega pokala, temu pa je prvič v svoji še ne dolgi kolesarski karieri dodala prve točke svetovnega pokala in konec prejšnjega tedna še odlično 20. mesto na EP v Nemčiji.

Blaža je svojo športno kariero že zelo zgodaj začela kot športna plezalka, z naraščanjem popularnosti gorskega kolesarstva pri nas in ob spodbudi brata Dominika, pa se je v tretjem letniku gimnazije prvič preizkusila tudi v najpopularnejši (olimpijski) disciplini, tako imenovanem cross countryu ali na kratko - krosu. In ker ji je že na začetku šlo dobro, je leto dni tekmovala tako v športnem plezanju kot krosu: in bila v obeh športih hkrati celo slovenska mladinska reprezentantka.

"Oboje skupaj dolgo ni šlo, tekme so bile mnogokrat celo istočasno in treba se je bilo odločiti. Na koncu sem izbrala kolo. Enostavno mi je bilo bolj všeč, treningi na kolesu so bolj zanimivi in začenjali so se vse boljši rezultati," pravi Blaža, ki je že drugo leto zapored osvojila naslov članske državne prvakinje in najboljše v slovenskem pokalu, vse več pa ima tudi mednarodnih uspehov. "Seveda se udeležujem tudi največjih tekmovanj, evropskih in svetovnih prvenstev, letos pa sem bila prvič tudi na tekmi svetovnega pokala v Kaprunu, kjer sem osvojila 29. mesto in prve točke za svetovni pokal. Še boljši rezultat je seveda 20. mesto v elitni evropski konkurenci minuli konec tedna v Nemčiji. Sedaj vendarle vidim, da je moč uspeti tudi med najboljšimi in to mi je seveda velika spodbuda tako pred bližnjim svetovnim prvenstvom v Vailu v Ameriki kot pred novo sezono," razmišlja Blaža, ki se ne boji naporov na dolgih in strmih progah, kakršne so na velikih tekmovanjih.

"Res so proge v tujini bolj zahtevne kot na domačih tekmah, so pa tudi daljše, tako da tekma vedno traja več kot dve uri. Navadno nas štarta med petdeset in šestdeset tekmovalk, včasih pa še več. Med najboljši so ponavadi Francozinje, Italijanke, Španke in seveda Američanke, na tekme pa prihajajo tudi dekleta iz vse ostalih koncev sveta, celo iz Avstralije," pravi prva in ena redkih dam našega gorskega kolesarstva, ki zaenkrat - razen na tekme za evropsko in svetovno prvenstvo - na tekmovanja večinoma odhaja na lastne stroške, oziroma stroške staršev.

"Večino stroškov za udeležbo na tekmovanjih moram plačevati sama, le kolo dobim na uporabo od Proloco Scotta, veliko pa mi pomagajo pri Extreme Vitalu v Škofji Loki, kjer mi servisirajo kolo in kjer dobim rezervne dele po ugodnih cenah. Sicer pa so moji glavni sponzorji zaenkrat starši, ki imajo k sreči za šport veliko razumevanja in me pri tem zelo podpirajo," pravi Blaža, ki se je odločila za študij na visoki upravni šoli.

Blaža je uradno članica KRK Sova Scott teama Kranj, vendar pa večina trenira s kolesarji Završnice, kjer je njen trener Mitja Zupan. Tako precej trenira v Završnici, na Bledu, Šobcu in Straži, še bolj pa so ji znane ceste po Selški dolini in v okolici Škofje Loke.

"Treningi in tekmovanja mi vzamejo kar po nekaj ur na dan, gorsko kolesarstvo pa je za nas dekleta tudi precej naporen in nevaren šport. Zato se ne čudim, da se le malo deklet odloči in usede na kolo. Meni pa zagotovo ni žal in tudi večjih poškodb zaenkrat še ni bilo," razmišlja Blaža, ki si je za naslednja leta postavila visoke cilje. Eden izmed njih je tudi udeležba na olimpijskih igrah leta 2004 v Atenah. "V novi sezoni si želim čimveč nastopati v tujini, zlasti na tekmah svetovnega pokala, kjer je moč dobiti točke za čim boljšo uvrstitev na UCI lestvici in s tem možnost nastopa na olimpijskih igrah," načrtuje pogumna Blaža.

• **V. Stanovnik**

Blaža Klemenčič

3. KOŠARKARSKI TURNIR DRULOVKA 2001

1. 9. 2001 od 10. - 18. ure

"EN ŠIHT NA KOŠ"

Kraj dogajanja: ŠPORTNO IGRIŠČE NA NOVI DRULOVKI
Kdaj: 1. 9. 2001 od 10.00 - 18.00 (v primeru slabega vremena 8. 9. 2001 od 10.00 - 18.00)

Posebni gostje: KOŠARKARJI KRANJSKEGA TRIGLAVA
Vabljeni vsi domačini in ostali ljubitelji športa
Vabi krajevna skupnost OREHEK - DRULOVKA in organizacijski odbor turnirja Drulovka 2001

ŠPORTNO DRUŠTVO ŽABNICA
Žabnica 34
4209 Žabnica

objavlja

JAVNI RAZPIS

ZA ODDAJO POSLOVNEGA PROSTORA ZA GOSTINSKO DEJAVNOST V ŠPORTNEM DOMU V NAJEM

Predmet razpisa je poslovni prostor v izmeri 75 m2, primeren za gostinsko dejavnost.
Prostor je centralno ogrevan s telefonskim priključkom. Parkirni prostori so v souporabi.

Razpisni pogoji:
- pravna oseba oziroma s.p. registriran za opravljanje gostinske dejavnosti
- program dela z vidika popestritve športne in družabne dejavnosti v sodelovanju s Športnim društvom Žabnica
- reference o dosedanjem opravljanju gostinske in družbene dejavnosti

Ogled prostorov je možen vsak dan opoldan od 17.00 do 20.00 ure. Informacije in najava po tel.: 04 231 26 51 (Ivan).
Pisne ponudbe pošljite v zaprti kuverti, v roku 15 dni od dneva objave razpisa, na naslov: "ZA RAZPIS"; Športno društvo Žabnica, Žabnica 34, 4209 Žabnica. Ponudniki bodo o izboru najemnika obveščeni v 30 dneh od objave razpisa.
Ponudba mora biti vložena v pisni obliki z vsemi potrebnimi dokazili o izpolnjevanju pogojev. Nepopolne ponudbe ne bodo upoštevane.

Andrej Šifrer, predsednik

NESREČE

Na prehodu zbil peško

Kranj - 31-letni K. B. iz Kranja je v sredo, 22. avgusta, nekaj pred šesto uro zjutraj z osebnim avtom Mercedes-Benz 190 pripeljal po Ljubljanski cesti v križišče s Savsko cesto. Na prehodu za pešce je spregledal 44-letno Z. D. iz Kranja, ki je bila tedaj že na voznikovem smernem vozišču. K. B. jo je zadel, padla je na avtomobilski pokrov in nato na cesto. Huje ranjeno so reševalci odpeljali na urgenco v Klinični center.

Od zadaj v motor

Kranj - 72-letnega voznika osebnega avtomobila B. J. iz Kranja bodo policisti ovadili kaznivega dejanja ogrožanja javnega prometa. B. J. je v sredo popoldne peljal po regionalni cesti od Tenetiš proti Mlaki. Na Mlaki je dohitel 47-letnega motorista G. F. s sopotnico G. A., oba doma z Golnika. Zaradi neprilagojene hitrosti je B. J. začel zavirati, vendar na mokri in spolzki cesti ni uspel ustaviti. Trčil je v bok motorja pred seboj, s katerim je tedaj G. F. zavijal levo. Motorist in sopotnica sta z motorjem vred padla in obležala v jarku. G. F. je bil lažje, G. A. pa hudo ranjena.

Obstal na pomolu nad jezerom

Bled - V sredo zvečer je 23-letni D. P. iz okolice Bleda z osebnim avtom vozil po Kidričevi cesti proti kampu Zaka. V avtu je bila še 20-letna sopotnica M. V. iz Radovljice. Ko je pripeljal po klancu navzdol v desni ovinek, hitrosti očitno ni prilagodil razmeram na cesti. Zapeljal je na nasprotno vozišče, po njem vozil dobrih 22 metrov, tedaj pa je nasproti z osebnim avtom pripeljal italijanski državljan, ki se je uspel ogniti trčenju tako, da se je umaknil skrajno desno. D. P. pa je močno zavrl, nato pa čelno trčil v avto, s katerim se je za Italijanom pripeljal 53-letni J. P. iz Gorij s 47-letno sopotnico M. P. Po trčenju je avto J. P. odbilo v desno, avto D. P. pa povsem obrnilo, z desnim bokom je zdrsel prek peščene bankine in se ustavil na lesenem pomolu, tik nad gladino Blejskega jezera.

Sopotnici v obeh avtomobilih in voznik D. P. so se lažje ranili, voznik J. P. pa huje. Vse štiri so odpeljali v jeseniško bolnišnico. Na obeh avtih je za najmanj 1,4 milijona tolarjev škode. Policisti so za povzročitelja nesreče D. P. zahtevali strokovni pregled krvi, napisali pa bodo tudi kazensko ovadbo. • **H. J.**

V Kranju prvi asfaltni "ležeči policaji"

Po trije so že na C. 1. maja in na Koroški cesti, postopno pa bodo "zrasli" tudi na drugih cestah v bližini šol, vrtcev.

Kranj, 24. avgusta - Od uveljavitve zakona o varnosti cestnega prometa so minila že debela tri leta. Zakon je med drugim prinesel tudi novost, da morajo lastniki cest ob šolah, vrtcih, bolnišnicah, domovih upokojencev, skratka tam, kjer so pešci posebej ogroženi, postaviti tudi fizične ovire za umiritev prometa.

Časa za to je bilo dve leti, torej se je iztekel že konec lanskega aprila, šele junija pa je izšel pravilnik, ki natančneje opredeljuje način izvedbe fizičnih ovir in ki je lastnikom cest prižgal zeleno luč za njihovo postavitev. Kljub temu da je tudi od tedaj minilo že krepko leto dni, pa so "ležeči policaji" še vedno sila redki.

Hitrostna ovira na Koroški cesti.

V mestni občini Kranj so prve začeli graditi šele ta teden. V ponedeljek so trije presenetili voznike na C. 1. maja, v bližini šole Staneta Žagarja in doma upokojencev, v torek pa prav tako trije na Koroški cesti, kjer so bili nujni tudi zaradi prekomernega hrupa vozil, ki peljejo po granitnih kockah.

Anton Drašković iz občinske uprave pravi, da je to šele začetek. "Ležeči policaj" bo še pred začetkom novega šolskega leta umirjal promet tudi na delu Kidričeve ceste v smeri proti fakulteti, ki sodi pod občinsko okrilje, postavili pa jih bodo tudi na posameznih drugih občinskih cestah, na katerih (pre)hitra vozila ogrožajo pešce.

"Največja dilema je bila odločitev o tipu fizične ovire. Tehtali smo med montažnimi "ležečimi policaji" in med dvignjenimi asfaltnimi prehodi za pešce. Zaradi predvidenih težav med zimskim pluženjem snega - v Struževem, denimo, so bili proti montažnim oviram - smo se v primeru C. 1. maja in Koroške ceste odločili za asfaltno nasutje prehodov za pešce, v nekaterih primerih pa bomo verjetno posegli tudi po montažnih ovirah, četudi so za slabo polovico dražji od asfaltnih," pravi Anton Drašković.

Delo na C. 1. maja in na Koroški cesti je opravila kranjska Komunala, učinki ovir pa so že opaženi.

• **H. J., foto: G. Kavčič**

Tržiški župan Pavel Rupar toži nogometni klub in Iztoka Hohnjeca

Občina bi odškodnino nogometašem rada nazaj

Gradnja osnovne šole in športne dvorane na nekdanjem nogometnem igrišču lepo napreduje, občina oziroma njen župan Pavel Rupar pa zdaj v tožbi proti nogometnemu klubu Tržič in predsedniku Iztoku Hohnjecu zahtevata razveljavitev pogodbe o plačilu odškodnine in vračilo 40 milijonov tolarjev.

Kranj, 24. avgusta - Sodna obravnava, ki jo vodi sodnica okrožnega sodišča v Kranju Danica Koren, se je začela v torek zjutraj, ko sta vsak svoj prav izpričala toženi Iztok Hohnjec in tožnik Pavel Rupar, pred njima pa sta sodnico skušala prepričati tudi njuna odvetnika Anton Šubic iz Kranja in Klavdij Novak iz odvetniške družbe Čeferin. Prekinjena obravnava se bo nadaljevala 9. oktobra.

Župan Pavel Rupar kot zastopnik občine Tržič v tožbi, vloženi junija 1999, okrožnemu sodišču v Kranju predlaga, da razglasi za nično pogodbo z začetka aprila istega leta, s katero je občina kot odškodnino za izgubljeno nogometno igrišče nogometnemu klubu Tržič plačala 40 milijonov tolarjev odškodnine. Obenem sodišču tudi predlaga izdajo začasne odredbe o prepovedi razpolaganja s tem denarjem tako za klub kot za njegovega predsednika Iztoka Hohnjeca.

Korenine tokratne pravde med Ruparjem in Hohnjecem (v prvem je Rupar Hohnjeca tožil zaradi objave žaljivega oglasa v Gorenjskem glasu in tožbo dobil) segajo še dlje nazaj, v maj 1995, ko sata moža - prvi za občino Tržič in drugi za nogometni klub Tržič - podpisala najemno pogodbo, s katero je občina klubu dodelila občinsko zemljišče, igrišče v 20-letno brezplačno uporabo.

"Kavelj" tiči v petem členu te pogodbe, ki pravi, da mora občina v primeru, če zemljišče potrebuje zase, klubu preskrbeti nadomestno zemljišče s spremljajočo infrastrukturo, s katerim pa mora klub soglašati. Prav to določilo je občini in njenemu županu Ruparju začelo povzročati preglavice že dve leti kasneje, ko se je pokazalo, da je stara osnovna šola Zali Rovt tako dotrajana, da je celo nevarna za učence in učitelje. Na občini so iskali primerno lokacijo za gradnjo nove šole in jo kot edino pravo našli ravno na nogometnem igrišču.

Nekdanje nogometno igrišče je že pozidano.

Kot trdi Pavel Rupar, je občina nogometnemu klubu ponudila več nadomestnih lokacij, s katerimi pa klub oziroma njegov predsednik Iztok Hohnjec ni soglašal. Celo več, izsiljeval naj bi astronomsko odškodnino, saj je stroške selitve igrišča oziroma ureditve novega ocenil na več kot 2,5 milijona tolarjev.

Stisnjeni v kot, kot zdaj pravi tržiški župan, so na občini pristali na plačilo odškodnine nogometnemu klubu. Odškodnino v znesku 40 milijonov tolarjev so potrdili tudi občinski svetniki, pogodbo pa sta obe strani podpisali v začetku aprila 1999. Še isti mesec je klub dobil izplačano celotno odškodnino. Pavel Rupar je kasneje sicer očital Iztoku Hohnjecu, da je nogometaški denar nenamensko porabil tudi zase, vendar so kazensko ovadbo na okrožnem državnem tožilstvu v Kranju zavrgli. Da je Iztok Hohnjec z denarjem ravnal kot dober gospodar, je namreč potrdil tudi sodni izvedenec ekonomske stroke Janez Ogrinc iz Ljubljane, ki ga je v preiskavi proti Hohnjecu angažiralo kranjsko okrajno sodišče.

Iztok Hohnjec: "Igrišča nimamo, usmerili smo se v mali nogomet, z odškodnino pokrivamo najete telovadnice."

Pavel Rupar: "Nogometni klub je zavračal vse predloge za nadomestno lokacijo za igrišče. Občina je torej vse svoje obveznosti iz najemne pogodbe izpolnila."

Pravda, ki jo je okrožna sodnica Danica Koren začela obravnavati v torek, se po prepričanju odvetnika Antona Šubica opira prav na omenjeno kriminalno početje Iztoka Hohnjeca, ki ga ni bilo in tudi ni bilo dokazano. Prav tako ni res, kot sta v torek ponovno zatrdila tako Hohnjec kot Šubic, da bi občina nogometnemu klubu ponudila primerno nadomestno lokacijo za igrišče. Predvsem v luči teh okoliščin sodišče lahko presoja, ali je šlo res za oderuško odškodnino, čemur sledi morebitna razglasitev ničnosti pogodbe.

"Rupar je ravnal politično, vendar nepremišljeno, ko je obljubil gradnjo nove šole, ne da bi imel zanjo lokacijo. Očitno je prezrl tudi obveze občine iz petega člena najemne pogodbe med občino in nogometnim klubom. Če se je občina petnajst let pred iztekom odpovedala pogodbi, pomeni, da se je odpovedala tudi nadomestni lokaciji za igrišče. Ta bi občino zagotovo stala več kot 40 milijonov tolarjev, kolikor znaša odškodnina klubu," je v torek dejal Anton Šubic in dodal, da se s tožbo občina oziroma župan Rupar, ki je bil zaradi odškodnine deležen kritik politične opozicije in medijev, bolj skuša javno opravičiti kot realno karkoli doseči.

Tožnik Rupar in njegov odvetnik Klavdij Novak pa sta vztrajala, da je občina klubu ponudila nadomestno lokacijo. Kakorkoli že, vrnjena odškodnina bi ji v primeru, da sodišče pogodbo razglasi za nično, pri nadaljevanju gradnje osnovne šole in športne dvorane gotovo prišla prav.

• **H. Jelovčan, foto: T. Dokl**

Bogat plen v B baru

Škofja Loka - Neznanec je v noči s ponedeljka na torek vlomil vhodna vrata v gostinski lokal B bar. Odnesel je računalniško registrsko blagajno, cigarete in denar. Lastnika B. Ž. je prikrajšal za 446.000 tolarjev.

Kranj - V isti noči je nekdo vlomil tudi v klubske prostore športnega društva Sidro v Britofu. Odprl je prenosno blagajno in iz nje ukradel 45.000 tolarjev.

Zaklani kozi

Škofja Loka - I. V. iz Gorenje vasi ima v Koprivniku zapuščeno stanovanjsko hišo z ograjenim pašnikom. Na njem se pase 23 koz. V torek ali sredo je neznanec izkoristil lastničino odsotnost, na pašniku ujel enoletni kozi in ju zaklal. Pustil je le odrezani glavi in drobovino. Izginila je tudi koza, stara šest let, za katero policisti domnevajo, da jo je neznanec odpeljal s seboj. • **H. J.**

OSMRTNICA

Svojo življenjsko pot je sklenil

FRANC TRČEK

rojen 17. 11. 1930

Pogreb pokojnika bo jutri, v soboto, 25. avgusta 2001, ob 15. uri na pokopališču Dobračeva pri Žireh.

VSI NJEGOVI
Žiri, 22. avgusta 2001

OSMRTNICA

V 92. letu nas je zapustila draga mama, babica in prababica

FRANCKA OMAN

roj. Ambrož, p.d. Krulčeva mama iz Stražišča

Pogreb bo jutri, v soboto, 25. avgusta 2001, ob 16. uri na pokopališču v Bitnjah. Žara bo na dan pogreba od 8. ure dalje v mrliški vežici na tamkajšnjem pokopališču.

VSI NJENI
Stražišče, 22. avgusta 2001

HALO - HALO GORENJSKI GLAS TEL.: 04/201-42-00

Naročilo za objavo sprejemamo po telefonu 04/201-42-00, faksu 04/201-42-13 ali osebno na Zoisovi 1 v Kranju oz. po pošti - **do ponedeljka in četrtka do 13.00 ure!** Cena oglasov in ponudb v rubriki: **Izredno ugodna.**

VOZNIŠKI IZPIT

PREDAVANJA IZ TEORIJE

KATEGORIJE: A, B, C, D, E, H
http://www.bb-kranj.si

B&B KRANJ, tel. 202-55-22, **27. avgusta, ob 9.00 in 18.00**
B&B RADOVLJICA, tel. 531-49-60, **3. septembra ob 18.00**
B&B JESENICE, tel. 58-36-400, **3. septembra ob 18.00 uri**
B&B ŠK. LOKA, tel. 515-70-00, **3. septembra in 11. septembra ob 9.00 in ob 15.00.**

ROZMAN BUS
Rozman, tel: 04/53-15-249
Šenčur: 251-18-87
Trst 11.9., Madžarske toplice od 13.9. do 16.9., Medžugorje od 31.8. do 2.9., Gardaland 8.9. - NOČNI, Lenti 15.9.

AVTOBUSNI PREVOZI DRINOVEC PAVEL
Trst 6. 9., Gardaland 27. 8., Kopalni izlet v Izolo 31. 8.
Tel.: 533-10-50, 041/74-41-60

METEOR, d.o.o.
Stara c. 1, Cerklje
Gardaland 8.9. - NOČNI (zadnjič nočni v tem letu); Lenti **Tel.: 252-62-10, 041/660-658**

LETNO KOPALIŠČE RADOVLJICA
Tel.: 53 15 770
KOPALIŠČE je odprto vsak dan od 10. do 18. ure, ob sobotah, nedeljah in praznikih od 10. do 19. ure.
CENE VSTOPNIC: celodnevna odrasli. **600 sit,** mladina do 14. leta: **500 sit; popoldanska** (po 14. uri): odrasli: **500 sit,** mladina: **400 sit**
Temp. vode 26,5 stopinj C.

LETNO KOPALIŠČE TRŽIČ
04/ 596 11 87
Kopališče je odprto vsak dan od 9. do 19. ure. Vsak petek vas vabimo na nočno kopanje od 20. do 23. ure - cena 500 sit, **CENA VSTOPNIC: celodnevna** odrasli **650 sit,** šolarji in dijaki 500 sit, **popoldanska** odrasli **500 sit;** šolarji in dijaki **400 sit, Temp.** vode : 25 - 26 stopinj C

GRAJSKO KOPALIŠČE BLED
04/ 578 0528
Kopališče je odprto vsak dan od 7. do 19. ure. CENE VSTOPNIC: celodnevna odrasli **700 sit,** dijaki, študenti **600 sit;** otroci (do 14 let) **500 sit; popoldanska** (po 12 uri) odrasli **600 sit,** dijaki, študenti **500 sit;** otroci (do 14 let) **400 sit; Temp.** vode 24 stopinj C

LETNO KOPALIŠČE KRANJ
04/ 201 44 29
Kopališče je odprto vsak dan od 9. do 18. ure, sobote in nedelje od 9. do 20. ure.
CENE VSTOPNIC: celodnevna odrasli **700 sit,** otroška **400 sit; popoldanska** odrasli **560 sit,** otroška **320 sit; Temp.** vode 26 stopinj C

Terme SNOVIK - Kamnik
01/830 86 31
Bazen je odprt vsak dan od 10. do 19. ure. CENE VSTOPNIC: celodnevna odrasli 900 sit, otroci (od 4 do 14 leta) 500 sit, upokojenci, dijaki, študentje in invalidi 300 sit **popoldanska:** odrasli 700 sit, otroci 300 sit, upokojenci, dijaki 500 sit; **nočno kopanje** ob petkih in sobotah od 20. do 22. ure
Temperatura vode 29 stopinj C

Kopališče UKOVA
Jesenice
tel.: 04/583 16 62
Kopališče je odprto vsak dan od 10. do 18.30 ure.
CENE VSTOPNIC: celodnevna: odrasli 600 sit, otroci (do 15. leta) 400 sit, predšolski otroci 150 sit; **popoldanska** (po 14. uri): odrasli 350 sit, otroci 250 sit, predšolski otroci 150 sit
nočno kopanje: ponedeljek, sreda in petek od 20. do 21.30 ure. Cena 300 sit. Temperatura vode do 25 stopinj C.

Knjižnica A. T. Linharta Radovljica
Poletni delovni čas:
od 1. julija do 31. avgusta 2001
ponedeljek 8 - 19, torek, sreda, petek 8 - 14,
četrtek, sobora 8 - 12

Knjižnica Blaža Kumerdeja Bled
Poletni delovni čas:
od 1. julija do 31. avgusta 2001
ponedeljek 8 - 19, torek, sreda, četrtek 8 - 14, petek 14 - 19

Integral Tržič
Predilniška 1, Tel.: 5963-280
Nočni Gardaland 25. 8. cena samo 7.900 SIT.
Formula 1, Monza Italija 16.9.

JAMA POD BABJIM ZOBOM
Zbor za ogled jame je vsako sredo, soboto in nedeljo ob 10. uri pri gostilni Rot na Bohinjski Beli. Informacije dobite v gostilni Rot na tel. št.: 04/57 20 072.

AVTO ŠOLA L ing. Humar
A, B, C, E, H, E k B
N O V O ! N O V O ! N O V O !
Kategorija: C in E (tovorno vozilo s prikolico) na sodobnem tovornem vozilu mercedes 814. Informacije: 04/20-21-222 ali GSM 040/201-289, Kranj, Kidričeva c. 6
KONKURENČNE CENE IN MOŽNOST OBROČNEGA ODPLAČEVANJA

BLEJSKI GRAD
BLEJSKI GRAD (57 80 525) je odprt vsak dan od 8.00 do 20.00 ure. Vstopnina za odrasle je 600 sit, za študente in dijake 500 sti, ter za otroke do 14 let 300 sit.
GRAJSKA TISKARNA IN GRAJSKA KLET - ogled je možen po dogovoru na tel.: 04 5809 595
GRAJSKA ZELIŠČNA GALERIJA - odprto vsak dan od 9. - 12. ure ter 16.- 19. ure

SOTESKA VINTGAR
SOTESKA VINTGAR (572 52 66) je odprta vsak dan od 8.00 do 19.00 ure. Cena ogleda za odrasle je 500 sit, za otroke pa 250 sit.

ozara®
SLOVENIJA NACIONALNO ZDRUŽENJE ZA KAKOVOST ŽIVLJENJA
Potrebujete pomoč in podporo pri premagovanju duševne stiske?
Se želite pogovarjati z ljudmi s podobnimi izkušnjami?
Razmišljate, da bi izboljšali duševno zdravje in prevzeli več vpliva nad svojim življenjem?
Želite spoznati druge svojce, ki imajo družinske člane s težavami v duševnem zdravju?
Bi bili kot prostovoljci pripravljeni nameniti del svojega prostega časa za druženje z ljudmi v duševni stiski?
Društvo OZARA Vas vabi v SKUPINO ZA SAMOPOMOČ, KLUB SVOJCEV IN KLUB PROSTOVOLJCEV. Vsak dan od ponedeljka do petka od 9. do 15. ure, se lahko oglasite na Jesenicah na Tavčarjevi 3b ali pokličete na tel. 583 62 00.

MALI OGLASI

☎ 201- 42 - 47
☎ 201- 42 - 48
☎ 201- 42 - 49

APARTMA - PRIKOLICE

Opremljene APARTMAJE na Krku, oddam tudi za celo prihodnje leto. ☎ 25 11 808

POČITNICE september PAG Metajna, polpenzion, apartmaji, 5 m od morja, zelo ugodno. ☎ 00385 53 667138, 040/397-581 12911

APARATI STROJI

Prodam SILOKOMBAJN MENGELE MB 220 in PUHALNIK za seno. Dorfarje 31, 041/356-157 12936

Prodam suh SMREKOV LES (plohe) 8 cm debeline. ☎ 51-33-407 in 031/316-548

Prodam BISERNO KOPEL za noge, popolnoma nova, cena po dogovoru. ☎ 59-45-336 12939

Prodam PRALNI STROJ Gorenje, brezhiben. ☎ 204-20-52 12955

Prodam NAHRBTNO MOTORNO ŠKROPILNICO Tomos nerabljeno. ☎ 041/622-952 12960

Prodam manjšo TRAKTORSKO PRIKOLICO, ni kiper, promerna za Tomo Vinković. ☎ 041/282-954 12969

TRAČNO ŽAGO premer koles 60 cm in 40 cm, ugodno prodam. ☎ 51-85-138, 041/720-359 12988

Prodam CISTERNO za gnojevko 2200 l, silokombajn SIP in ROTACIJSKO KOSILNICO SIP 165 cm. ☎ 031/886-525 13001

ŠTEDILNIK nerjaveč za vzidavo s ploščicami, kombiniran, prodam. ☎ 040/242-057, po 20. uri 13002

Prodam SADILEC gorenc, štiri redni. ☎ 041/548 545 13004

Prodam pomivalni STROJ gorenje, star 2 leti, cena 40.000 sit. ☎ 57 44 348 13005

Prodam STROJ za izdelavo betonskih ZIDAKOV. ☎ 23 10 828 13007

PRALNI STROJ Gorenje brezhiben, prodam. ☎ 041/878-494 13028

KOTNO BRUSILKO, ŽAGO za les, vrtalni STROJ, prodam. ☎ 5963-268 13044

PAJEK VO 2, prodam ali menjam. ☎ 041/503-776 13046

Prodam PAJKEL na dva vretena. ☎ 2571-554 13052

TOSHIBA BTV EKRAN 70 cm, star 4 leta, ohranjen, prodam za 34000 SIT. ☎ 574-40-49 13061

Prodam PUHALNIK in 110 kg težko TELIČKO simentalko. ☎ 530-96-10 13064

GARAŽE

Na Planini pri toplarni ODDAM GARAŽO v najem. ☎ 031/316-504 12953

V najem dam GARAŽO primerno za delavnico, velikost 10 x 6 m. ☎ 041/650-310 12992

GARAŽNE BOKSE PRODAMO ALI ODDAMO Radovljica, prodamo ali oddamo v najem garažne bokse. ALPDOM,d.d. Radovljica, 537 45 00, 537 45 16 13019

GLASBILA

MEŠČANSKI KLAVIR, 130 let, izdelovalec Alois Kern, Dunaj, ohranjen, prodam. ☎ 5141-158 12964

GR. MATERIAL

PO ZELO UGODNI CENI PRODAM - STAVBNO POHIŠTVO -. ☎ 041/626-154

Suhe hrastove plohe in deske, prodam. ☎ 825-687 12933

Prodam DESKE raznih dimenzij. Dorfarje 32, Žabnica, 51-35-190 12935

Prodam dvokrilna GARAŽNA VRATA s kroparskim okvjem. ☎ 2330-619 12947

Prodam betonske ROBNIKE, cena sit. ☎ 041/582 829 12948

Prodam NOV SOBNI KAMIN za vzidati. ☎ 533-1391, zvečer 12961

Prodam 50 IVERNIH PLOŠČ 204 x20x1 cm za 2000 SIT. Železniki, 031/848-616

SMREKOVE DESKE 25,50 MM ter suha bukova DRVA, prodam. ☎ 041/608-642

Prodam nerabljeno STREŠNO OPEKO. ☎ 031/334-762 12987

Prodam HRASTOV PARKET 5 m2 in KAŠČO 3x1m3. ☎ 832-31-19 13035

Poceni prodam rabljeno strešno OKNO Kovinoplastike Lož, svetlobe 100x60. ☎ 512-19-45 13062

Prodam SMREKOV OPAŽ. ☎ 5141-429

ODDAM RABLJENE ŽLEBOVE. ☎ 040/206-048 13076

IZOBRAŽEVANJE

MATEMATIKA, pomoč za izpite, priprave in svetovanje. ENAČBA, izobraževanje Resnik s.p., Milje 67, 4212 Visoko, ☎ 253-1145, 041/564-991 11787

TOK - Telefon Odvisnosti Kranj
04/23-26-928
Vsako sredo od 17.00-19.00

NEMŠČINA - UGODNI IN KAKOVOSTNI POSLOVNI TEČAJI ZA VSE STOPNJE TUDI ZA FIRME, INDIVIDUALNE URE, INŠTRUKCIJE, PRIPRAVA NA IZPITE, PREVAJANJE, LEKTORIRANJE, KONVERZACIJA Z NAITVE SPEAKERJEM, Švicarska šola, Pot v Bitnje 16, Kranj, ☎ 23-12-520 12981

Prodam KNJIGE za Ekonomsko šolo - poslovni tajnik (1,2,3 letnik). ☎ 031/556-412 12980

Prodam UČBENIKE za Srednjo ekonomsko šolo. ☎ 5331-395 12989

RAZPISUJEM ŠTIPENDIJO in ŠOLNINO za I. letnik Ekonomske fakultete- smer ekonomika. Knjigovodstvo Jošt Marija, s.p., Krakovo 7, Naklo 13127

KUPIM

4 - sobno STANOVANJE ali hišo (vrstna, dvojček) KUPIM do 28 mio SIT. ☎ 041/596-015 12173

ODKUPUJEMO SMREKOVO HLODOVINO in CELULOZNI LES. Les prevzamemo tudi na panju. Brazda,d.o.o., Poljšica pri Podnartu 6, ☎ 041/680-925, 04/5306-555 12954

KMETIJSKO ZEMLJIŠČE (travnik, pašnik) na relaciji Škofja Loka-Žiri, kupim. ☎ 041/608-765 13031

Kupim registrirano PRIKOLICO za prevoz konj. ☎ 51-88-001 13032

Kupim LIPOVO HLODOVINO in prodam LIPOVE PLOHE 5 cm. ☎ 041/263-728 13066

Kupim BIKCA simentalca in prodamo KOSTAJEVA DRVA. ☎ 5182-745 13125

LOKALI

LOKALE ODDAMO ŠKOFJA LOKA okolica ob glavni cesti oddamo 50-100 m2 trgovski lokal in cca 1000 m2 nepokritih skladiščno-razstavnih površin ter možnost odkupa 600-1000 m2 zazidane stavbne parcele, KRANJ center oddamo manjši trgovski lokal brez izložbe, 13 m2, 35000 SIT/mes, KRANJ okolica oddamo trg. lokal s parkiriščem, 30 m2, vsi priklj., razen CK, 45000 mes, KRANJ center oddamo nove pisarne raznih velikosti od 17 m2 do 25 m2 ali več. DOM NEPREMIČNINE, 2369-333, 041/333-222 10126

NEPREMIČNINE
AGENT - Kranj
TEL.: 2365-360, 2365-361

TRŽIČ: Prodamo novo zobno ambulanto z popolnoma novo sodobno opremo 100m2 obratovalno dovoljenje,urejen dostop, parkirišča, ugodni plačilni pogoji, uredimo kredit ali leasing ITD+NEPREMIČNINE 04/236-66-70, 040/204-661

TRŽIČ-MESTO: PRODAMO GOSTINSKI LOKAL Z MOŽNOSTJO TAKOJŠNJEGA PREVZEMA, S POVRŠINO 54,50 M2 ZA CENO: 22 MIO SIT PRIMO, d.o.o., 596-45- 50, 592- 43- 00

TRŽIČ-MESTO: ODDAMO V NAJEM 2 GOSTINSKA LOKALA (KAVA BAR), Z ODKUPOMA OPREME. NAJEMNINA ZELO UGODNA, PREVZEM MOŽEN TAKOJ. PRIMO, d.o.o., 596-45-50, 592-43-00

Oddamo: KRANJ, center - poslovni prostor 35 m2 v pritličju objekta na glavni ulici, K3 KERN d.o.o., tel. 04 202 13 53, 202 25 66

Oddamo: KRANJ, center - 70 m2 (tri pisarne) s parkirnim prostorom v bližini Vodovodnega stolpa, v bližini sodišča 60 m2 s parkirnim prostorom, Glavni trg 38 m2, pri Globusu 80 m2, K3 KERN d.o.o., tel. 04 202 13 53, 202 25 66,

Prodamo: ob gl.cesti Kranj-Škofja loka cca.1000 m2 zazidljive parcele za poslovno dejavnost in možnost najema tudi več zemljišča, K3 KERN d.o.o., tel. 04 202 13 53, 202 25 66,

Prodamo: KRANJ - posl.prostor 400 m2 v 1.nad. poslovne hiše s parkirnim prostorom, cena = 313.600,00 SIT/m2, K3 KERN d.o.o., tel. 04 202 13 53, 202 25 66

Oddamo: KRANJ, bližina - samostojen objekt pizzerija 130 m2 z novo opremo, terasa, K3 KERN d.o.o., tel. 04 202 13 53, 202 25 66,

Prodamo: ŠKOFJA LOKA - poslovno-stan.hišo z gostinskim lokalom v pritličju, ločeno garaža in drvarnica, parcela 410 m2, cena = 24,4 mio SIT, K3 KERN d.o.o., tel. 04 202 13 53, 202 25 66

Prodamo: KRANJ - Škofja loka: ob glavni cesti prodamo poslovni objekt (trgovina in neizdelana gostilna) skupaj 180 m2, zgoraj v mansardi je del stanovanje, del še neizdelano, cena = 46,0 mio SIT, K3 KERN d.o.o., tel. 04 202 13 53, 202 25 66,

KRANJ-STRAŽIŠČE prodamo zgornjo etažo hiše, cca. 80 m2, 285 m2 pripadajoče parcele, vsi priključki, garaža, takoj vseljivo, cena 16.875.000 SIT. Agent Kranj, tel. 04-2365-360, 04- 2365-361

KRANJ-STRAŽIŠČE na parceli 411 m2 prodamo dvostanovanjsko hišo, cca. 120 m2 stanovanjske površine, adaptirana spodnja etaža, možnost izdelave ločenih vhodov, takoj vseljiva, za 28.125.000 SIT. Agent Kranj, tel. 04-2365-360, 04-2365-361

ZG. BITNJE - na parceli 1.040 m2, prodamo dvodružinsko hišo, s pomožnim objektom (garaže), staro 25 let, ločena vhoda, stanovanjske površine 176 m2, vsi priključki, CK kombinirana, mirna lokacija, vseljiva po dogovoru, za 40.320.000 SIT. Agent Kranj, tel. 04- 2365-360, 04-2365-361

TRŽIČ-CENTER ugodno prodamo hišo v fazi adaptacije, cca. 150 m2 stanovanjske površine, brez zemljišča, prevzem možen takoj, cena po dogovoru. Agent Kranj, tel. 04-2365-360, 04- 2365-361

SP. JEZERSKO - prodamo starejšo hišo, v celoti obnovljeno pred 10-imi leti, dimenzij 11 x 6, na parceli 1228 m2, brez CK, možnost prevzema takoj, za 18.870.000 SIT. Agent Kranj, tel. 04-2365-360, 04-2365-361

IDA NEPREMIČNINE
Stritarjeva ulica 5, 4000 Kranj
tel.: 04-2361-880
fax.: 04-2361-881
GSM: 041-331-886

V OKOLICI KRANJA, CERKELJ, PREDDVORA, TUPALIČ, ... kupimo kmetijo z možnostjo dovoza s kamionom! Cena do 50.000.000 SIT. Agent Kranj, tel. 04-2365-360, 04- 2365-361

Pri Bledu dajemo v najem GOSTILNO z gostinskim vrtom. ☎ 041/737-146, 031/773-974 12730

ŠKOFJA LOKA oddam poslovni prostor 85 m2, primeren za obrtno ali trgovinsko dejavnost. ☎ 031/286-100 12957

400 m2 kletne etaže v posl. stabi poleg TUŠ-a na Primskovem oddam. ☎ 031/612-289 13066

Prodam GOSTINSKI ŠANK. ☎ 031/311-846 13130

MOTORNA KOLESA

Prodam SCOOTER PIAGGO Tajfun, l. 97, cena 140.000 SIT. ☎ 041/623-245 12850

OTR. OPREMA

Prodam OTROŠKO KOLO na 18 prestav - gorsko. ☎ 513-1698 12929

Prodam otroški SEDEŽ HAMAX za na kolo do 22 kg in otroško POSTELJICO z jogijem 120x160. ☎ 2311-228, po 16. uri 12966

Prodam kombiniran OTROŠKI VOZIČEK Hauck Montana 5 z vso opremo. ☎ 041/624-351 12991

Ugodno prodam ŠPORTNI voziček ZELO OHRANJEN, RABLJEN 2 MESECA. ☎ 040/268-151 13038

Ugodno prodam kobminiran VOZIČEK Inglesina. ☎ 040/327-553 13041

Prodam malo rabljen NAHRBTNIK za nošenje otroka. ☎ 2028-173 13062

OSTALO

LESTVE iz lesa VSEH VRST in DOLŽIN dobite. Zbilje 22, 01/3611-078 4044

Poceni prodam NOVO ŽELEZNO ZAPORNICO za dvorišče, cesto ali parkirni prostor. ☎ 041/602-395 12840

Prodam BUTARO, za krušno peč. ☎ 51 88 166, Kos 12966

Prodam SESALNO METLO. ☎ 5806-445

TAPISARIJE različnih velikosti, oblik, motivike in cenovnega razreda od 15000 SIT, prodam. ☎ 23-12-599 12984

Prodam okovane GAJBICE. ☎ 514-62-44, 031/545-085 13033

Prodajamo in izdelujemo LESENE BRIKETE ZA KURJAVO. ☎ 040/561-179

PRIDELKI

Spet vsak dan SVEŽE JAGODE na Planjavi pri Šenčurju. ☎ 041/992-621 in 25-11-026

KRMILNI KROMPIR, prodam. ☎ 2310-130 12973

VINO teran, prodam. ☎ 031/452-431

TRG NEPREMIČNINE
☎5745-444, BLED PREŠERNOVA 50

Prodam 300 kg JEČMENA, PODARIM železje od kmečke peči. ☎ 204-22-88

Prodam DOMAČO ČEBULO. ☎ 01/834-20-59 13013

Ugodno prodam ROŽE-trajnice in celoletne jagode. ☎ 2503-127 13029

Prodam drobni KROMPIR. 3041/211-876

Prodam JEDILNI BIO KROMPIR in DOMAČO ČEBULO rumeno, rdeče. Visoko 47, ☎ 2531-231, 031/413-015 13075

Prodam 4 ha SILAŽNE KORUZE. ☎ 041/918-600 13103

PODARIM

MUCKA lepo pisanega podarim. Pripeljem ga na dom. ☎ 5333-121 12994

POSESTI

PARCELE PRODAMO BRNIK lepa zaz.parcelo, 700 m2(37x20 m), elek. voda na parceli, TRSTENIK okolica večjo zazidl. parcelo, 1600 m2, lahko manjšo, za gradnjo stanov. ali poslov. objekta (mizarstvo, kleparstvo...) 8900 SIT/m2, OREHOVLJE ravno, sončno zaz. parcelo, 1023 m2, POD DOBRČO prodamo zaz.parcelo z lepim razgledom, 7800 SIT/m2, BEGUNJE okolica lepo zaz. parcelo 6500 m2 (od tega 1100 stavbno), elektrika in voda na parceli. ZG. SORICA zaz. parcelo za gradnjo hiše, 723 m2, el. na parceli, voda blizu, 300 m od asfalta. ŠKOFJA LOKA okolica na dobri lokaciji prodamo zaz. parcelo za gradnjo poslovno stanovanjske hiše cca 700-1000 m2, vsi priklj. ob parceli. DOM NEPREMIČNINE, 2369-333, 041/333-222 10121

MOŠNJE ravno, zazidljivo parcelo ob asfaltu, voda, elek. zraven, 632 m2, 11.700 SIT/m2, BAŠELJ zaz. parcelo z lepim razgledom za gradnjo vikenda, 647 m2, vsi priklj. na parceli, SENIČNO prodamo tri sončne, zaz.parcele (cca 600, 700 in 800 m2), BRNIK ravno zazidljivo parcelo ob asfaltu, 700 m2, elek. in voda na parceli, KRANJ prodamo več parcel za gradnjo poslovnih objektov. DOM NEPREMIČNINE, 2369-333, 041/333-222 10122

SARCELE KUPIMO KRANJ z okolico kupimo večjo zaz.parcelo za gradnjo večstanovanjske hiše, vsaj 2000 m2. DOM NEPREMIČNINE, 2369-333, 041/333-222 10123

TRŽIČ-BRDO: PRODAMO PRIJETEN BIVALNI VIKEND, 6 X 8 M, VSI PRIKLJUČKI, NA PARCELI 564 M2, CENA 11 MIO SIT PRIMO, d.o.o., 596-45-50, 592-43-00

BLED ZATRNIK, PRODAMO BIVALNI VIKEND , 6 X 7 M , VSI PRIKLJUČKI NA PARCELI 1000 m2. CENA: 14,4 MIO SIT PRIMO, d.o.o., 596 45 50, 592 43 00

TRŽIČ-PODLJUBELJ - NA REBRU: PRODAMO LEPO VIKEND HIŠO NA PARC. 821 M2. CENA: 11,7 MIO SIT. PRIMO, d.o.o., 596-45-50. 592-43-00

ČATEŽ-PIŠECE. PRODAMO MANJŠO VIKEND HIŠICO NA PARC. 350 M2 - 12 KM OD ČATEŽA. CENA. 2,8 MIO SIT PRIMO, d.o.o., 596-45-50, 592-43-00

KOČEVJE-MAČKOVEC: PRODAMO VIKEND S PRIPADAJOČIM GOSP.POSLOPJEM, DVORIŠČEM IN SADOVNJAKOM (15 KM IZ KOČEVJA - NASELJE VIKENDOV, DOSTOP PO ASFALT.CESTI, ZA 7,8 MIO SIT PRIMO, d.o.o., 596-45-50, 592-43-00

FRAST d.o.o. Kranj
NEPREMIČNINSKA HIŠA
P.E. ŠENČUR, Delavska 24, http://www.frast.si
GSM: 041/734-198
04/25-15-490

TRŽIČ - ROČEVNICA: Prodamo zazidljivo parcelo 1100m2 in 2000m2, infrastruktura še ni urejena, možnost menjave za stanovanje ali drugo nepremičnino ITD + NEPREMIČNINE Tel: 04/236-66-70, 031/800-004

KRANJ - PRIMSKOVO: Pri uvozu na avtocesto prodamo ali damo v najem kmetijsko zemljišče - njivo 987m2, 372m2 in 100m2 primerno tudi za postavitev reklamnih panojev ITD + NEPREMIČNINE Tel: 04/236-66-70, 031/800-004

GORENJSKA, POSESTVO ALI ZAZIDLJIVO PARCELO Z VEČJIM KMETIJSKIM ZEMLJIŠČEM KUPIM TAKOJ ☎ 031/621-651

RADOVLJICA-MIŠAČE: PRODAMO ZAZIDLJIVO PARCELO 300 M2, GRADBENO DOVOLJENJE ZA NADOMESTNO IZGRADNJO STANOVANJSKE HIŠE (11x 8 m). V RAČUN VZAMEMO TUDI 1SS, RELACIJA RADOVLJICA - LESCE. PRIMO, d.o.o., 596-45- 50; 592-43-00

TRŽIČ-KOVOR: PRODAMO NEZAZIDANO STAV. ZEMLJIŠČE, 687 M2 IN POT 16 M2. CENA 9,5 MIO SIT IN STROŠKI ZA ŽE PLAČANO UREJENO DOKUMENTACIJO. PRIMO d.o.o. 596- 45- 50 , 592- 43- 00

TRŽIČ-LOKA: PRODAMO ZAZIDLJIVO PARCELO 775 m2, V RAČUN VZAMEMO TUDI STANOVANJE. CENA 9,3 MIO SIT PRIMO, d.o.o. 596-45- 50, 592 43-00

TRŽIČ-ŽIGANJA VAS: PRODAMO LEPO, SONČNO ZAZIDLJIVO PARCELO, MOŽEN NAKUP PO DELIH, 1819 M2. CENA PO DOGOVORU - UGODNO. PRIMO d.o.o. 596- 45 -50, 592- 43- 00

TRŽIČ-PALOVIČE: PRODAMO SONČNO PARCELO V BREGU 2335 M2 ZA GRADNJO VIKENDA. MOŽEN NAKUP V DVEH DELIH. CENA 4.360 SIT/m2 PRIMO d.o.o., 596- 45-00, 592.43-00

TRŽIČ-VIRJE: PRODAMO ZAZIDLJIVO PARCELO PRIMERNO ZA VIKEND 800 M2. CENA 3,3 MIO SIT PRIMO d.o.o. 596- 45- 50, 592- 43- 00

ŠENČUR: PRODAMO ZAZIDLJIVO PARCELO 647 m2 ZA 14,2 MIO SIT PRIMO d.o.o. 596- 45- 50 , 592- 43- 00

Prodamo: pri CERKLJAH - 570 m2 zazidljive parcele ob gozdu, mirna lega, cena = 16.650,00 SIT/m2, K3 KERN d.o.o., tel. 04 202 13 53, 202 25 66

Prodamo: pri CERKLJAH - stan.hiša dvojček vel. 12 x 8,5 m, 3 etaže, stara 9 let, parcela 420 m2, vrtna uta, cena = 40,5 mio SIT, K3 KERN d.o.o., tel. 04 202 13 53, 202 25 66

Prodamo: ŠKOFJA LOKA - prodamo zazidljivo parcelo v izmeri 1.200 m2, cena = 22,0 mio SIT, K3 KERN d.o.o., tel. 04 202 13 53, 202 25 66

MAKLER BLED d.o.o.
PRODAJA NEPREMIČNIN
4260 Bled, Ljubljanska cesta 3,
tel.: 5742-333, 041/647-974

ŠKOFJA LOKA-RETEČE na parceli cca. 850 m2, prodamo 10 let staro enodružinsko hišo, z vsemi priključki in garažo, mirna lokacija, vseljiva po dogovoru, za 45 mio SIT. Agent Kranj, tel. 04-2365-360, 04-2365-361

VISOKO-LUŽE prodamo visokopritlično hišo, dimenzije 13x9, na 542 m2 zemljišča, stara 13 let, CK na olje ali trda goriva, vseljiva po dogovoru, za 35.520.000 SIT. Agent Kranj, tel. 04- 2365-360, 04-2365-361

ŠKOFJA LOKA - STARA LOKA na parceli cca 500 m2, prodamo vrstno hišo, podkleteno, prvič vseljena pred 14 leti, stanovanjske površine cca 310 m2, z vsemi priključki, v celoti izdelana, vseljiva po dogovoru, cena 47.040.000 SIT. Agent Kranj, tel. 04-2365-360, 04- 2365-361

NEPREMIČNINE BON
Stritarjeva 5, 4000 KRANJ
tel./fax.: 04/2362-995

nepremičnine DOM
Kranj, Stritarjeva 4
202 33 00

V okolici Kranja, Golnika, Tenetiš, Bitnje, Preddvor... iščemo starejšo vseljivo hišo z vsaj nekaj pripadajočega zemljišča za znanega kupca do 20 mio sit. Agent Kranj, tel. 04-2365-360, 04-2365-361

V Kranju kupimo samostojno hišo lahko starejšo potrebno prenove na vsaj 1000 m2 zemljišča za znanega interesenta. Agent Kranj, tel. 04-2365-360, 04-2365-361

LESCE: prodamo ali oddamo več poslovnih prostorov (15m2- 100m2). K.R. NEPREMIČNINE, Lesce d.o.o., tel.: 04 / 53 17 460, 031/370-460

RADOVLJICA: prodamo dvosobno stanovanje, 50 m2, zastekljen balkon. K.R. NEPREMIČNINE, Lesce d.o.o., tel.: 04 / 53 17 460, 031/370-460

BEGUNJE: Prodamo novejše dvoinpolsobno stanovanje v pritličju. CENA: 15.000.000 SIT K.R. NEPREMIČNINE, Lesce d.o.o., tel.: 04 / 53 17 460, 031/370-460

LESCE: prodamo sodobno hišo, 11,5 x 10m, parcela 610 m2, cena 42,5 mio FRAST d.o.o. 041/ 734 198 04/ 25 15 490

KRANJ- OKOLICA: prodamo nadstandardno hišo, parcela 2000 m2. FRAST d.o.o. 041/ 734 198 04/ 25 15 490

CERKLJE: prodamo sodobno razporejeno hiši, 12x8m, parcela 400m2, cena 33,6 mio. FRAST d.o.o. 041/ 734 198 04/ 25 15 490

Radovljica, na lepih lokacijah prodamo več stanovanjskih hiš različnih cenovnih razredov.J&T NEPREMIČNINE, 04-531 44 24, 031-322 246.

Radovljica, prodamo 4ss,3ss, in 2 1/2ss, takoj vseljivo, cena po dogovoru.J&T NEPREMIČNINE,04- 531 44 24,031-322 246.

BLED, na izrednih lokacijah ugodno prodamo več nezazidanih stavbnih zemljišč. J&T NEPREMIČNINE, 04-531 44 24,031-322 246.

BOHINJ - STARA FUŽINA- prodamo starejšo hišo z pripadajočim zemljiščem. Cena ugodna.J&T NEPREMIČNINE, 04-531 44 24, 031-322 246.

RADOVLJICA - center- prodamo starejšo hišo z več kot 1000 m2 zemljišča primernega za nadomestno gradnjo. J&T NEPREMIČNINE, 04-531 44 24, 031- 322 246.

BOHINJ- VOGAR - prodamo na čudoviti lokaciji objekt v izgradnji z pripadajočim zemljiščem.J&T NEPREMIČNINE, 04-531 44 24, 031-322 246.

Lesce, poslovne prostore in pisarne različnih velikosti ugodno prodamo ali oddamo.J&T NEPREMIČNINE, 04-531 44 24, 031-322 24.

Hraše, prodamo zazidljivo parcelo z vso dokumentacijo v velikosti 588m2. Cena zelo ugodna.J&T NEPREMIČNINE, 04- 531 44 24, 031 -322 246

SPEKTER KRANJ d.o.o.
DRUŽBA ZA GRADBENIŠTVO, STORITVE IN PROMET Z NEPREMIČNINAMI
Mlekarska 13, tel.:04 280 88 00, fax: 04 880 88 12

Golo Brdo, na čudoviti lokaciji prodamo stanovanjski objekt v gradnji na parceli 1015 m2.J&T NEPREMIČNINE, 04-531 4 24, 031-322 246.

Kranj, okolica, prodamo lepo 3ss v novi več stanovanjski hiši, Cena po dogovoru.J&T NEPREMIČNINE, 04-531 44 24, 031-322 246.

Lesce, ugodno prodamo 1000m2 stavbnega zemljišča.Odlična naložba.J&T NEPREMIČNINE, 04-531 44 24, 031-322 246.

Hlebce, prodamo na parceli 880m2 z lokacijski dovoljenjem za novogradnjo in do 3. faze zgrajen stanovanjski objekt.Cena ugodna.J&T NEPREMIČNINE, 04- 531 44 24, 031-322 246.

BLED, oddamo garsonjero za daljše obdobje. J&T NEPREMIČNINE, 04-531 44 24, 031- 322 246.

ŠKOFJA LOKA, center, oddamo v najem pizzerijo v obratovanju. Pogoj odkup inventarja. J&T NEPREMIČNINE, 04- 531 44 24, 031-322 246.

LESCE, ugodno prodamo večje posestvo.J&T NEPREMIČNINE, 04-531 44 24, 031-322 246.

BLED, CENTER prodamo poslovno stanovanjski objekt primeren za različne dejavnosti.Ugodno. J&T NEPREMIČNINE, 04-531 44 24, 031-322 246.

KAMNA GORICA, prodamo zg. del stanovanjske hiše(175 m2) s pripadajočim zemljiščem. UGODNO, J&T NEPREMIČNINE, 04-531 44 24, 041-738 454.

RADOVLJICA- center- prodamo trgovski lokal v pritličju poslovno stanovanjske hiše z pripadajočim skladiščnim prostorom.Skupaj 100 m2.J&T NEPREMIČNINE, 04-531 44 24, 031-322 246.

RADOVLJICA, Cankarjevo naselje, prodamo 4ss 85 m2, visoko pritličje, vsi priključki, novejše. Cena ugodna. J&T NEPREMIČNINE, 04-531 44 24, 031-322 246.

TRŽIČ-BISTRICA: NOVEJŠO STAN.HIŠO, VSI PRIKLJUČKI, SONČNA, MIRNA LOKACIJA, PARC. 450 m2, PRODAMO ZA 36,4 MIO SIT (MOŽNA TUDI MENJAVA ZA STANOVANJA)! PRIMO d.o.o., 596 -45 -50 , 592 -43 -00

TRŽIČ-MESTO. STANOVANJSKO HIŠO Z LOČENIM VRTOM, VSI PRIKLJUČKI, PRODAMO ZA 12 MIO SIT PRIMO, d.o.o., 596 45-50, 592- 43- 00

SEBENJE: NOVEJŠO STAN. HIŠO, VREDNO OGLEDA, PARC. 799 M2, PRODAMO ZA 41,7 MIO SIT PRIMO d.o.o., 596-45-50, 592- 43-00

RADOVLJICA: NOVEJŠO STAN. HIŠO, VREDNO OGLEDA, PARC. 600 M2, PRODAMO ZA 44 MIO SIT PRIMO d.o.o., 596-45-50, 592-43-00

TRŽIČ: STAREJŠO STAN. HIŠO, PRODAMO ZA 13,2 MIO SIT, V RAČUN VZAMEMO STANOVANJE. PRIMO d.o.o., 596-45-50, 592 43-00

TRŽIČ-RAVNE,1/2 HIŠE (4SS) S PRIPADAJOČIM VRTOM, KLETNIMI PROSTORI, PODSTREHO, GARAŽO, VSI PRIKLJUČKI, PRODAMO ZA 13,8 MIO SIT PRIMO, d.o.o., 596- 45- 50, 592 -43 -00

TRŽIČ-SEBENJE: STAREJŠO STANOVANJSKO HIŠO, POTREBNA POPOLNE OBNOVE, PARC. 118 M2, PRODAMO ZA 6,1 MIO SIT PRIMO, d.o.o., 596-45-50, 592-43-00

NEPREMIČNINE posing
POSLOVNI INŽENIRING d.o.o.
Kranj, Poštna 3, tel.:202-42-10

TRŽIČ-MESTO: POSLOVNE PROSTORE-POTREBNE ADAPTACIJE V PRITLIČJU POSLOVN.STAN.HIŠE S PRIPADAJOČIMI GARAŽAMI IN VRTOM PRODAMO ZA 12 MIO SIT PRIMO, d.o.o., 596-45-50, 592-43-00

TRŽIČ-MESTO. STANOVANJSKO HIŠO UPORABNE POVRŠINE 74 M2, (3SS) VSI PRIKLJUČKI, TAKOJ VSELJIVA PRODAMO ZA 10 MIO SIT PRIMO, d.o.o., 596-45-50, 692- 43-00

Prodamo: KRANJ, Primskovo - na odlični lokaciji za Gradbinko gradimo dvojček vsak velik 12,5 x 9,6 m na skupni parceli 700 m2, zgrajeno bo do IV.gr.faze, cena enega = 40,4 mio SIT, K3 KERN d.o.o., tel. 04 202 13 53, 202 25 66

Prodamo: BOHINJSKA BELA - na lepi razgledni lokaciji prodamo obnovljeno kmečko hišo z gospodarskim poslopjem in zemljiščem 2.000 m2, primerno tudi za kmečki turizem, K3 KERN d.o.o., tel. 04 202 13 53, 202 25 66

Prodamo: DRULOVKA - 10 let staro vrstno hišo z manjšo parcelo, izdelano v celoti, cena = 32,0 mio SIT, K3 KERN d.o.o., tel. 04 202 13 53, 202 25 66

Prodamo: pri TRŽIČU - novejšo vrstna končna hiša z odprtim pogledom, 70 m2 v etaži, manjša parcela, cena = 37,2 mio SIT, K3 KERN d.o.o., tel. 04 202 13 53, 202 25 66

Prodamo: PŠEVO pod Joštom - 1.700 m2 zazidljiva parcela za stan.hišo, delno v bregu, cena = 6.160,00 SIT/m2, K3 KERN d.o.o., tel. 04 202 13 53, 202 25 66,

HIŠE PRODAMO KRANJ Kokrica manjšo hišo potrebno obnove na ravni, sončni parceli 763 m2, BREG ob Savi, starejšo, pritlično hišo potrebno obnove, na parceli cca 550 m2, ČIRČE, vis.pritl. hišo dvojček na parceli 540 m2, 267 m2 uporabne površine, CERKLJE novejšo vis.pritl. hišo s poslovnim prostorom 9x11 m,. lahko dvostanovanjska na parceli cca 500 m2, KRANJSKA GORA novo VRSTNO, končno hišo, (2 apartmaja), cca 67 m2 v etaži, na parceli 390 m2, BRITOF posl.stan.hišo v izgradnji, III. gr.f., tloris 7x15 m(K+P+M)na parceli 231 m2, elek.voda v hiši, ŠKOFJA LOKA novejšo vrstno,vis.pritl. hišo, 313 m2 uporabne površine na parceli 371 m2. DOM NEPREMIČNINE, 2369-333, 041/333-222 10124

KRANJ Primskovo obnovljeno sam.vis.pritl.hišo na parceli 850 m2 z manjšo delavnico, NAKLO na dobri lokaciji prodamo lepo poslovno stan. hišo z delavnicami in garažami na parceli 1790 m2, DRULOVKA prodamo etažno hišo I. nadstr. (1/2) cca 100 m2 z neizdelano mansardo, dvema garažama in vrtom, KRANJ center prodamo poslovno stanovanjsko hišo z 600 m2 uporabne površine, z lastnim parkirišči, 73 mio SIT. DOM NEPREMIČNINE, 2369-333, 041/333-222 10125

PIA nepremičnine
podružnica Šk Loka, Kapucinski trg 13
tel.: 5060-300
P.E. KRANJ, Zoisova 1, tel.: 201-27-19
www.pia-nepremicnine.si/

HIŠE PRODAMO MLAKA na robu naselja prodamo pritličje hiše oz. 1/2 hiše z vrtom, cca 85 m2+garaža+253 m2 parcele, 18,5 mio SIT, GORIČE prodamo obnovljeno pritličje hiše, cca 80 m2+489 m2 sadovnjaka, ki je delno zazidljiv, 16,6 mio SIT, BAŠELJ prodamo vikend hišo na robu naselja na parceli 1037 m2, 124 m2 uporabne površine, vsi priključki, pokrita terasa, vredno ogleda. DOM NEPREMIČNINE, 202-33-00, 041/333-222 11527

Kupim zazidljivo PARCELO v Kranju ali okolici. ☎ 2352-570 12091

TRŽIČ - PRODAMO VEČJO NADSTANDARDNO HIŠO, 400 m2 stanovanjske površine, (možnost ureditve več stanovanjskih enot), CK, tel., ISDN, PLIN, VRT, PARKIRIŠČA. PIA NEPREMIČNINE, 201 27 19, 041/722-632 12188

PARCELO ZAZIDLJIVO, do 10 km iz Kranja, smer Preddvor, Golnik, Križe, kupim. ☎ 031/573 186 12706

Ugodno prodam 1500 m2 PARCELE-pašnik z električno napeljavo na Gorenjskem. Možnost postavitve senika 5x4 m. ☎ 041/233-730 12721

HIŠE PRODAMO VODICE več vis.pritličnih hiš v izgradnji (III. gr. f. ali na ključ), 120-240 m2 uporabne površine, ČIRČE večjo stanovanjsko hišo z delavnico in garažami na parceli cca 800 m2. DOM NEPREMIČNINE, 2369333, 041/333 222 12749

Kupim PARCELO ali HIŠO zgrajeno do 3. gr. faze, Kranj z okolico. ☎ 204-5516 12838

Na Pristavški cesti 16 pri Tržiču, na takoimenovani PRIMOŠKOVI DOMAČIJI je na razpolago stanovanjsko poslovni objekt, poslovni objekt in zazidljive parcele v skupni izmeri 6.342m2. Objekte prodajamo v celoti ali po posameznih funkcionalnih sklopih. ☎ 2373-160 12930

V Bohinju prodam GOZD, cena 225 sit/m, čez leta bo morda vreden 2.250 sit/m. ☎ 01/423 25 38 12949

Visokopritlično novejšo HIŠO, prodam. ☎ 031/209-277 13011

HIŠE PRODAMO RADOVLJICA okolica, prodamo opremljeno stanovanjsko hišo 270m2 stan. poršine, parcela 50 m2, Hraše montažna stanovanjska hiša, površina 160 m2, parcela 500 m2. ALPDOM d.d. Radovljica, 537 45 00, 537 45 16 13018

PARCELE PRODAMO Mišače, parcela 400 m2 z gradbenim dovoljenjem. ALPDOM d.d. Radovljica, 537 45 00, 537 45 16

Ob cesti Žabnica-Kranj oddamo v najem novejše gospodarsko poslopje, 150 m2, z možnostjo uporabnosti kleti in I. etaže, za trgovino ali mirno obrt. tudi parkirišča. ☎ 031/268-100, 595-73-13 13056

ODDAMO VIKEND HIŠO na lepi in dostopni lokaciji v občini Cerklje. Šifra: POD GORAMI 13072

SPODNJI BRNIK - prodamo zazidljivo parcelo, 532 m2, priključki, lokacijsko, gradbeno dovoljenje! PIA NEPREMIČNINE, 201-27-19 13083

KRANJ-ZG. BITNJE, prodamo starejšo HIŠO izmere 9x8 m na parceli 613 m2, v mirni okolici. ☎ 031/210-320, 01/5896-281 13090

ŠKOFJA LOKA prodamo vrstno stanovanjsko HIŠO z vsemi priključki. PIA Šk. Loka, 50-60-300 13097

DOLENJA VAS prodamo nedograjeno stan. HIŠO na 537 m2 veliki parceli. PIA Šk. Loka, 50-60-300 13098

PRIREDITVE

Letniki 1941 iz občine Naklo, se lahko še prijavite za SKUPNO PRAZNOVANJE. Prijavite se v domu Kulture, Naklo, v sredo 29.8.01 od 15. do 17. ure ali na ☎ 040/257-446, 257-11-13 12997

POSLOVNI STIKI

Prodam KORUZO ZA SILAŽO. ☎ 041/833-433 13095

KRANJSKA ZASTAVLJALNICA
Nudimo vse vrste posojil, najugodnejše obresti.
04/236-73-73
FESST d.o.o., Stritarjeva 5, Kranj

POZNANSTVA

ŽENITNA POSREDOVALNICA JUPITER vam pomaga pri iskanju partnerja-ice za resno zvezo. ☎ za moške 090/52-12, 185 SIT/min, ženske kličejo 01/28-11-037

RAZNO PRODAM

Prodam 2 m3 suhih MACESNOVIH PLOHOV IN NEKAJ TRAMOV raznih dimenzij. ☎ 232-63-40 12814

Prodam suha BUKOVA DRVA. ☎ 2551-391 12932

Prodam suha BUKOVA in HRASTOVA DRVA ter BIKCA križanca. ☎ 2317-630

Prodam KNJIGE za tretji in četrti razred, HLADILNIK, BLATNIK za Opel Kadett in notranja vrata. ☎ 040/386-779 12944

Prodam suh jesenov žagan LES in BUKOVA DRVA. ☎ 040/235-761 12970

Prodam suha BUKOVA DRVA. ☎ 250-37-02 13010

Prodam OKNA Jelovica Termoton, 5 kos 120x140 in tovorno PRIKOLICO, registrirano z A testom. ☎ 041/271-583 13034

Prodam BTV Gorenje ekran 55 stereo s teleteksom in otroško posteljico. ☎ 041/961-307 13037

Prodam otroško stajico, zamrzovalno omaro, TV in govejo KOŽO. ☎ 2535-691

Prodam suha BUKOVA in MEŠANA DRVA. ☎ 5141-429 13070

Iščem ZIDARJA za manjši objekt. ☎ 040/204-638 13132

STAN. OPREMA

Prodam ŠTEDILNIK 2 plin, 4 elek. in HLADILNIK 110 l ternekaj elemtnov. ☎ 255-63-63 12934

Raztegljiv trosed v posteljo za 2 osebi s foteljem, prodam za 27000 SIT. ☎ 031/811-797 13043

Zelo lepo ohranjen TROSED IN SEDEŽ V OBLIKI ČRKE J V LEVO+ FOTELJ, prodam 30% cene. ☎ 041/64-99-14 13104

ŠPORT

Prodam FITNESS NAPRAVO za velsanje in ORBITREC. ☎ 5961-012 12931

STORITVE

SENČILA ASTERIKS, Senično 7, Križe, ☎ 5955-170, 041/733-709 - ŽALUZIJE, ROLETE, LAMELNE ZAVESE, PLISE ZAVESE, KOMARNIKI, ROLOJI, PVC KARNISE, TENDE! Sestavni in nadomestni deli za rolete in žaluzije. Izdelovanje, svetovanje, montaža in servis. Dobava in montaža v najkrajšem času. 2

185 sit/min ONLY XX VEDEŽEVANJE JASNOVIDNOST 090 71 73 ZDRAVJE DENAR POSEL SREČA LJUBEZEN

JEZIKOVNA ŠOLA pri LJUDSKI UNIVERZI KRANJ

VAŠE ZADOVOLJSTVO JE NAŠ USPEH

ZA ODRASLE
- TEČAJI PO JAVNO VELJAVNIH PROGRAMIH - 5 stopenj, 90 ur
- PRIPRAVE NA IZPITE - 80 ur
- POSLOVNI JEZIK - 60 ur
- TEČAJI ZA USPEŠNE MENEDŽERJE - 20 ali 30 ur
- PONOVITEV SLOVNICE S KONVERZACIJO - 60 ur
- OBNOVITVENI TEČAJI - 40 ur
- KONVERZACIJA - 40 ur
- TEČAJI ZA TAJNICE - 40 ur
- POSLOVNA KORESPONDENCA - 10 ur
- TEČAJI ZA STAREJŠE ODRASLE - 40 ur
- INTERNI TEČAJI ZA PODJETJA

ZA OTROKE IN MLADOSTNIKE
- TEČAJI ZA OTROKE V VRTCIH IN OSNOVNIH ŠOLAH
- 30/50/60 ur
- PRIPRAVE NA MATURO

JAMSTVO, KI ZAVEZUJE
- 90% vpisanih izpit opravi prvič.
- Vsak drugi slušatelj nam ostane zvest vsaj 3 semestre.

VPIS: 10. - 28. september 2001
PRIČETEK: 01. oktober 2001
INFORMACIJE : 04 280 28 15, 04 280 48 16,
www.lu-kranj.si

KAMNOSEŠTVO Kranj
STRUŽEVO 3/b, 4000 KRANJ
Tel.: 04/2011-962
IZDELKI IZ MARMORJA IN GRANITA

TESNENJE OKEN IN VRAT, UVOŽENA TESNILA, 10 LET GARANCIJE, 30% prihranek pri kurjavi. Prahu, hrupa in prepiha ni več! ☎ 01/8313-553, 041/694-229 BE & MA, d.o.o., Ekslerjeva 6, Kamnik 106

ELEKTROINSTALACIJE, TELEKOMUNIKACIJE, ADAPTACIJE, hitro in ugodno. ☎ 041/865-112, PUHEK, d.o.o., Podbrezje 177, Naklo 250

ASFALTIRANJE, TLAKOVANJE dvorišč, cest, dovoznih poti, strojni izkopi in odvozi, prevzem komplet zidarskih del, NOVOGRADNJE in ADAPTACIJE, pleskarska in keramičarska dela in fasade. ☎ 031/369-520, 031/803-144, Gradbeni inženiring,d.o.o., Trg talcev 8, Kamnik 11869

SANIRAMO DIMNIKE z vstavitvijo ognjeodporne Inox pločevine, dimnik odpravi kondens in črne madeže, barvamo fasade in lesene napušče. ☎ 041/815-670, Ahej Anita, s.p., Šentiljska 15, Maribor 12096

STROJNO IZDELOVANJE estrihov
Klemenc, Pokopališka 10, Naklo
tel.: 04/25 718-13
041/632-047

ASFALTIRANJE in TLAKOVANJE dvorišč, dovoznih poti in parkirišč, polaganje robnikov ter pralnih plošč. Izdelava betonskih in kamnitih škarp ter odvoz materiala na deponijo. ☎ 01/839-46-14, 041/680-751

NAČRTOVANJE IN ZASADITVE VRTOV, GROBOV IN OSTALIH ZELENIH POVRŠIN, SVETOVANJE. ☎ 231-27-22 Larix, Anjuta Lazić, s.p., Matajčeva 1, Kranj 12529

SUMONT d.o.o. Rigips Amstrong KNAUF
PREDELNE STENE, SPUŠČENI STROPI MANSARDNA STANOVANJA
HRASTJE 29, PE SAVSKA c. 22, 4000 KRANJ, Tel.: 04/23 64 710
GSM 041/ 629 765

ELEKTROINSTALACIJE, NOVOGRADNJE, ADAKPTACIJE, IZDELAVA IN ZAMENJAVA HIŠNIH PRIKLJUČKOV, MOŽNOST PLAČILA NA OBROKE. EL-TOM, ☎ 041/428-968, Podlubnik 5, Škofja Loka

SANACIJA DIMNIKOV z nerjavečimi tuljavami za plin, olje, trda goriva. Opravimo rušenje, saniranje, zidavo novih, vrtanje, projektiranje. Nudimo priključna kolena, dimne kape ter obrobe. ☎ 041/959-134 Baša&Co, d.n.o, Struževo 3a, Kranj 12632

Prevzamemo vsa zidarska dela, notranje omete, tudi fasdade. Delamo hitro in poceni. ☎ 041/561-838, Bytyqi Bene in ostali, d.n.o., Struževo 3a, Kranj 12696

STANE ESTRIH
STROJNI ESTRIHI
TEL.: 04/233-01-42, GSM: 041/688-244
DJAKOVIČ STANKO s.p., J. Platiše 1, Kranj

IZDELAVA PODSTREŠNIH STANOVANJ IN PREDELNIH STEN PO SISTEMU Knauf, MONTAŽA STROPNIH IN STENSKIH OBLOG, STREŠNIH OKEN Velux IN POLAGANJE LAMINATOV. Izdelujem tudi brunarice. ☎ 041/765-842, 5186-055 Mesec Damjan,s.p., Jazbine 3, Poljane

STROJNI OMETI notranjih sten in stropov - hitro in po ugodni ceni. ☎ 041/642-097, 01/832-71-90, Urmar, d.o.o., Zakal 15, Stahovica 12792

FINAL DOM ☎ 04/2316-800 041/323-823
, d.o.o., Šutna 93, Žabnica
STROJNI ESTRINI, POLAGANJE PARKETA IN PVC TLAKOV

OLJNE GORILNIKE, avtomatiko, sončne bojlerje, dobavljamo in montiramo z garancijo, servisiramo ter izmerimo izkoristek peči. BETA-S,d.o.o., Kočna 10 B, 4273 Blejska Dobrava, ☎ 587-40-59 in 041/704-851

ŽALUZIJE, LAMELNE ZAVESE dobite v Škofji Loki 512-14-43 RONO SENČILA, Mavsarjeva 46, Notranje Gorice 12909

STANOVANJA

STANOVANJA PRODAMO KRANJ Planina I novejše 1 ss, 38,5 m2/II., vsi priklj.nizek blok, 11 mio SIT, Gor. odreda 1 ss, 44,70 m2/I., zast.balkon, vsi priklj., cena po dog., CENTER ugodno, starejše 1 ss/II, klasično ogrevanje, 6,6 mio SIT, Gogalova 1 ss, 43,30 m2/II, vsi priklj., 10,5 mio SIT, Planina I, 1SS, 41,5 M2, nizek blok, 10,4 mio SIT, BLED lepo 2 ss, 53m2/IV., vsi priključki, pogled na Triglav, 14 mio SIT, KRANJSKA GORA več 1 ss različnih velikosti 30-45 m2 in več 2 ss od 52 -60 m2. KRANJ Planina I novejše 2 ss, 66 m2/II, vsi priključki, 14,9 mio SIT. DOM NEPREMIČNINE, 2369-333, 041/333-222 10118

NOVOGRADNJA! - STANOVANJA NA MLAKI PRI KRANJU! - NA RAZPOLAGO JE ŠE NEKAJ STANOVANJ, OD 57 m2, PA VSE DO 101 m2. - NE ZAMUDITE UGODNE PRILOŽNOSTI PRI NAKUPU NOVEGA STANOVANJA, VSELJIVEGA KONEC SEPTEMBRA LETOS! ŠTEVILO STANOVANJ JE OMEJENO, ZATO POKLIČITE ŠE DANES! Agent Kranj, tel. 04-2365-360, 04-2365-361

TRŽIČ-BISTRICA: 2SS Z ATRIJEM, 59 M2, VSI PRIKLJUČKI, TAKOJ VSELJIVO, PRODAMO ZA 10,4 MIO SIT PRIMO, d.o.o., 596- 45- 50, 592 -43 -00

TRŽIČ-MESTO: 2SS MANSARDNO V STAN.HIŠI, 45 M2, PRODAMO ZA 6,8 MIO SIT PRIMO, d.o.o., 596-45-50, 592 43- 00

TRŽIČ-RAVNE: 2SS, 79,40 M2, VSI PRIKLJUČKI, PRODAMO ZA 10,7 MIO SIT PRIMO, d.o.o., 596- 45- 50, 592- 43- 00

TRŽIČ-RAVNE: 2SS, PRITLIČJE STAN.BLOKA, 53,20 M2, TAKOJ VSELJIVO, VSI PRIKLJUČKI ZA 8,9 MIO SIT PRIMO, d.o.o., 596-45-50, 592-43-00

TRŽIČ-MESTO: 3SS, III. NADSTR. 80,50 M2, VSI PRIKLJUČKI, OBNOVLJENO, PRODAMO ZA 13,2 MIO SIT. PRIMO, d.o.o., 596- 45 -50, 592-43-00

TRŽIČ-DETELJICA: 3SS, VSI PRIKLJUČKI, PRITLIČJE 77,99 M2, PRODAMO ZA 14,2 MIO SIT PRIMO, d.o.o., 596- 45- 50, 592 43 00

TRŽIČ-MESTO: 3SS V STAN.BLOKU, III.NADSTR., 71,10 M2, MOŽNOST DOKUPA GARAŽE, PRODAMO ZA 10,7 MIO SIT PRIMO, d.o.o., 596- 45 -50, 592- 43- 00

TRŽIČ-MESTO: 3SS V PRITLIČJU STAN.BLOKA, 78 M2, VSI PRIKLJUČKI, PRODAMO ZA 13,4 MIO SIT PRIMO, d.o.o., 596-45-50, 592-43-00

TRŽIČ-MESTO: 3SS V STAN.HIŠI, II.NADSTROPJE, 78,30 M2, VSI PRIKLJUČKI, PRODAMO ZA 10,6 MIO SIT PRIMO, d.o.o., 596-45-50, 592-43-00

TRŽIČ-DETELJICA: 3SS, II.NADSTROPJE STAN.BLOKA, 78,68 M2, KLET, VSI PRIKLJUČKI PRODAMO ZA 13,4 M2 PRIMO, d.o.o., 596- 45- 50, 592- 43- 00

GORENJSKA: ZA GOTOVINO KUPIMO VEČ 1SS ALI 2SS. PRIMO, d.o.o., 596- 45- 50, 592- 43- 00

TRŽIČ-PRISTAVA: KMETIJSKO ZEMLJIŠČE 15.812 M2, - CENA 446,80 SIT/M2 PRIMO, d.o.o., 596 45- 50, 592- 43- 00

TRŽIČ-PODLJUBELJ: KMETIJSKO ZEMLJIŠČE TRAVNIK, 5266 M2, SONČNA LEGA, DOVOZ ASFALTIRANA CESTA. CENA: 558,50 SIT/M2 PRIMO, d.o.o., 596- 45- 50, 592- 43- 00

TRŽIČ: NJIVA V IZMERI 2.046 M2. CENA: 558,00 SIT/M2. PRIMO, d.o.o., 596- 45- 50, 592- 43- 00

TRŽIČ-PRESKA: GARSONJERO, 18 M2, SKUPNI HODNIK, PRODAMO ZA 3,5 MIO SIT PRIMO, d.o.o., 597- 45- 50, 592- 43- 00

TRŽIČ-MESTO. V NAJEM ODDAMO V V.NADSTROPJU STANOVANJSKEGA BLOKA OBNOVLJENO GARSONJERO, 16,62 M2. NAJEMNINA 33.600,00 SIT, PREDPLAČILO, TAKOJ VSELJIVA, OZIROMA PRODAMO ZA 4,9 MIO SIT PRIMO, d.o.o., 596- 45- 50, 592- 43- 00

TRŽIČ-BISTRICA: V NAJEM ODDAMO. 1SS V STANOVANJSKI HIŠI, BREZ CK, NOVO, 39.200 SIT /1mesec, PREDPLAČILO . PRIMO, d.o.o., 596 45 50, 592 43 00

TRŽIČ-MESTO: V NAJEM ODDAMO: 2SS, VSI PRIKLJUČKI, 39.200,00 SIT/1mesec, VARŠČINA V ZNESKU 2-MESEČNE NAJEMNINE, PREDPLAČILO. PRIMO, d.o.o., 596 45 50, 592 43 00

Prodamo: KRANJ, Orehek - 10 stanovanj v večstanovanjski hiši velika od 39 m2 do 90 m2 v treh etažah, K3 KERN d.o.o., tel. 04 202 13 53, 202 25 66

alpdom
delniška družba
NEPREMIČNINSKO POSLOVANJE
4240 Radovljica Cankarjeva 1
Tel.: 04/537- 45- 00
Fax.: 04/531 - 42 -11

Prodamo: Drulovka - 1 G 33,5 m2 v 2.nad., zadnje, cena = 8,9 mio SIT, K3 KERN d.o.o., tel. 04 202 13 53, 202 25 66

Prodamo: KRANJ - več obnovljenih enosobnih stanovanj v mestnem jedru s CK, cena ugodna, K3 KERN d.o.o., tel. 04 202 13 53, 202 25 66

Prodamo: RADOVLJICA - 2 SS 61,00 m2 v 1.etaži hiše in prav tako neizdelano podstreho za ceno 12,2 mio SIT, K3 KERN d.o.o., tel. 04 202 13 53, 202 25 66

Prodamo: KRANJ, Planina I - 1 G 21 m2 v 11.nad., cena = 6,7 mio SIT; 1 SS 38,00 m2 v 2. nad./zadnje, cena =11,5 mio SIT, K3 KERN d.o.o., tel. 04 202 13 53, 202 25 66

Prodamo: KRANJ, Planina II - 1 SS 40 m2 v pritličju z atrijem, cena = 11,6 mio SIT, 2,5 SS 82,5 m2 v 6. nad. za 15,9 mio SIT, K3 KERN d.o.o., tel. 04 202 13 53, 202 25 66

Prodamo: KRANJ, Planina III - 3 SS 86 m2 z možnostjo predelave v 4 SS, 2.nad., nizek blok, prenovljeno, 3 SS 76 m2 v 3.nad., predelano v 2 SS + 2 K, cena = 16,6 mio SIT, K3 KERN d.o.o., tel. 04 202 13 53, 202 25 66

Prodamo: KRANJ, Planina I - obnovljeno 3 sobno 72,5 m2 v 3. nadstropju, nizek blok, vsi priključki, cena je 14,5 mio SIT, 3 SS 77 m2 v 3.nad., nizek blok, cena = 17,1 mio SIT, K3 KERN d.o.o., tel. 04 202 13 53, 202 25 66

Prodamo: LESCE - mansardno stanovanje dvosobno 60 m2 v hiši z vrtom in dvoriščem, cena = 10,4 mio SIT, K3 KERN d.o.o., tel. 04 202 13 53, 202 25 66

Oddamo: KRANJ - 2 SS 68 m2 Planina II, 3 SS 74 m2 Zoisova ul., 4 SS 95 m2 Planina III, 1/2 hiše v Stražišču in celo hišo v Stražišču, K3 KERN d.o.o., tel. 04 202 13 53, 202 25 66

KRANJ - PLANINA III prodamo lepo enosobno stanovanje s kabinetom, 52 m2, VI. nadstropje, balkon, lep razgled, vsi priključki, vseljivo v takoj, cena po dogovoru. Agent Kranj, tel. 04-2365-360, 04-2365-361

GRADEX
NEPREMIČNINE Z LICENCO
www.gradex-ge.si
Tel: 04/ 23 62 681
gsm: 041-758-755

KRANJ-CENTER v popolnoma obnovljeni staromeščanski hiši prodamo: v pritličju, poslovni prostor, 64,25 m2; v I. nadstr., dvosobno stanovanje, cca. 65 m2; v mansardi; garsonjero, 30,20 m2 in enosobno stanovanje 55,60 m2; Agent Kranj, tel. 04-2365-360, 04-2365-361

KRANJ-ŽUPANČIČEVA prodamo enosobno stanovanje, 35,50 m2, II. nadstropje, TEL., KATV, brez CK, vseljivo v enem mesecu, cena 9.000.000 SIT. Agent Kranj, tel. 04-2365-360, 04-2365-361

KRANJ-PLANINA prodamo novejše enosobno stanovanje z balkonom, 37,10 m2, CK, toplovod, KATV, II. nadstropje nizkega bloka, takoj vseljivo, cena po dogovoru. Agent Kranj, tel. 04-2365-360, 04-2365-361

PREDDVOR prodamo lepo, enosobno stanovanje, 39,10 m2, vsi priključki, I. nadstropje, vseljivo takoj, za 10.051.200 SIT. Agent Kranj, tel. 04-2365-360, 04- 2365-361

KRANJ - CENTER prodamo adaptirano, enosobno stanovanje, v II. nadstropju, 48,20 m2, z vsemi priključki, vseljivo po dogovoru, cena po dogovoru. Agent Kranj, tel. 04- 2365-360, 04-2365-361

KRANJ-PLANINA III prodamo lepo enosobno stanovanje s kabinetom, 52 m2, balkon, vsi priključki, takoj vseljivo, cena po dogovoru. Agent Kranj, tel. 04-2365- 360, 04-2365-361

KRANJ - JANKA PUCLJA v nizkem bloku, prodamo lepo dvosobno stanovanje, 62,70 m2, v III. nadstropju, balkon, razgled na hribe, vseljivost in cena po dogovoru. Agent Kranj, tel. 04-2365-360, 04-2365-361

ITD+nepremičnine
Slovenski trg 8, 4000 Kranj
tel./fax: 2366-670, 2366-677
GSM:041/755-296
E-MAIL:itd.nepremicnine@siol.net
PRI NAS SE MAKSIMALNO POTRUDIMO ZA VAS DELAMO ZANESLJIVO, HITRO IN UGODNO.

KRANJ - PLANINA I prodamo dvosobno stanovanje, v II. nadstropju nizkega bloka, 70,50 m2, z balkonom, brez CK, vseljivo oktobra letos, cena po dogovoru. Agent Kranj, tel. 04-2365-360, 04-2365-361

KRANJ - PLANINA II prodamo dvosobno stanovanje, 68,20 m2, II. nadstropje, velik balkon, cena po dogovoru. Agent Kranj, tel. 04-2365-360, 04-2365-361

ŠKOFJA LOKA-KAMNITNIK prodamo novejše dvosobno stanovanje z lastnim vhodom, 62,43 m2, z atrijem 31,20 m2, CK-na plin s števcem, garaža 12,28 m2, vseljivo oktobra, cena po dogovoru. Agent Kranj, tel. 04-2365-360, 04-2365-361

SVET
NEPREMIČNINE - REAL ESTATE
Enota Kranj, Nazorjeva ul. 12, 4000 Kranj, tel.: 04/2811 - 000
fax.: 04/2026 - 459
Internet: HTTP://www.svet-re.si
Email: info@svet-re.si

STANOVANJA

KRANJ - Planina I; 59 m2, dvosobno, 6. nadstropje, V lega, opremljeno, lep razgled, vseljivo. Cena: 13,5 mio SIT (120.000 DEM). PS00615MA-KR

KRANJ - Planina I; 63 m2, dvosobno, pritličje z atrijem, nizek blok, neopremljeno, delno adaptirano. Cena: 13,7 mio SIT (123.000 DEM). PS00519JN-KR

KRANJ - Planina I; 65 m2, urejeno in vzdrževano, dvosobno, 3. nadstropje, nizek blok, mirna lega, balkon preurejen v kabinet. Cena: 13,2 mio (117.000 DEM). PS00547MA-KR

KRANJ - Planina II, 64 m2, dvosobno, 2. nadstropje, nizek, končni blok, parket, vsi priključki, lep razgled. Cena: 14,6 mio SIT (130.000 DEM). PS00575MA-KR

KRANJ - Planina III; 43 m2, enosobno, 3. nadstropje, adaptirano, neopremljeno, vzhodna lega. Cena: 11,6 mio SIT (103.000 DEM). PS00539JN-KR

KRANJ - Planina III; 86 m2, trisobno, nizek blok, 2. nadstropje, adaptirano, takoj vseljivo. Cena: 19,7 mio SIT (175.000 DEM). PS00581JN-KR

KRANJ - Vodovodni stolp; 47 m2, dvosobno, pritličje, klasično ogrevanje, možen priklop na plin, vseljivo. Cena: 9,9 mio SIT (88.000 DEM). PS00562MA-KR

KRANJ - Vodovodni stolp; 50 m2, dvosobno, 2. nadstropje, balkon, dobra lokacija, plin pred vrati, možnost dokupa garaže. Cena: 11 mio SIT (98.000 DEM). PS00593MA-KR

GOLNIK; 50 m2, dvosobno, pritličje tristanovanjskega objekta, sončna in izredno mirna lega, CK, SATV, tel., nadmrešek, vseljivo. Cena: 9 mio SIT (80.000 DEM). PS00573MA-KR

TRŽIČ - Ravne; 36 m2, enosobno, 1. nadstropje, nizek blok, SV lega, vsi priključki, takoj vseljivo. Cena: 6,6 mio SIT (59.000 DEM). PS00615MA-KR

RADOVLJICA; 63 m2, na novo izdelano, dvosobno, 1. nadstropje starejše hiše, CK na olje, laminati, vseljivo takoj. Cena: 9 mio SIT (80.000 DEM). PS00473JN-KR

POSESTI

KRANJ - Drulovka; 210 m2, manjša vrstna hiša, atrij 7 x 8m, K/P/M+p, v celoti izdelana, vsi priključki. Cena: 31,5 mio SIT (280.000 DEM). PH00620MA-KR

ZG. BITNJE; 176 m2, dvostanovanjska, obnovljena, 1135 m2 parcela, ni garaže, primerno za manjšo obrt. Cena: 39,4 mio SIT (350.000 DEM). PH00588MA-KR

BLED - Zg. Gorje; 240 + 90 m2, 8 let stara hiša z delavnico, parcela 1373 m2, sončna lega, zeleni pas, razgled, mirna okolica, vseljiva, lahko dvodružinska. Cena: 39,4 mio SIT (350.000 DEM). PH00617MA-KR

ZAZIDLJIVE PARCELE

ADERGAS; 570 m2, položna, sončna, končna, ob robu gozda. Cena: 9,6 mio SIT (85.500 DEM). PZ00605TJ-KR

POGREČA; 1493 m2, sončna, primerna tudi za gradnjo dveh hiš, priključki na parceli, brez stroškov za spremembo namembnosti, z lokacijsko dokumentacijo. Cena: 16.900,00 SIT/m2 (150 DEM) PZ00600TJ-KR

ZG. BITNJE; 679 m2, ravna, sončna parcela ob zelenem pasu, na čudoviti lokaciji. Cena: 11 mio SIT (98.000 DEM). PZ00586JN-KR

ZBILJE; 818 m2, ravna, sončna parcela, obrobje vasi, ob gozdu, voda na parceli, elektrika pri sosedu. Cena: 13,8 mio SIT (123.000 DEM). PZ00537JN-KR

KOMENDA; 930 m2, sončna, plačana sprememba namembnosti, mirna lega, zeleni pas, vsi priključki. Cena: 9,3 mio SIT (83.000 DEM). PZ00351MA-KR

GOLNIK - Senično; 1114 m2, zazidljiva, komunalno opremljena parcela v hribu, naselje luksuznih hiš, prispevki plačani, na njej že stoji vikend - brunarica. Cena: 18 mio SIT (160.000 DEM). PZ00503MA-KR

TRŽIČ; 1971 m2, v hribu, sončna, primerna za vikend, odlična lokacija. Cena: 6,2 mio SIT (55.000 DEM). PZ00611JN-KR

PODLJUBELJ; 800 m2, čudovita, sončna parcela, lahko dostopna lokacija. Cena: 6.200,00 SIT/m2 (55 DEM). PZ00157MA-KR

BLED - Mlino; 3242 m2, nezazidano stavbno zemljišče, v hribu, dve terasi, mirna, sončna lega. Cena: 12.940,00 SIT/m2. PZ00116JN-KR

KRANJ - J. PLATIŠE prodamo lepo dvosobno stanovanje s kabinetom, 83 m2, I. nadstropje, z vsemi priključki in dvemi balkoni, vseljivo po dogovoru, za 16.770.000 SIT. Agent Kranj, tel. 04-2365-360, 04-2365-361

KRANJ - PLANINA I prodamo lepo dvosobno stanovanje z dvema kabinetoma, 88,80 m2, vsi priključki, dva balkona, vseljivo v enem mesecu, za 17.750.000 SIT. Agent Kranj, tel. 04-2365-360, 04-2365-361

PLANINA 3: PRODAMO 2ss, 52m2, odlično stanovanje. FRAST d.o.o. 041/ 734 198 04/ 25 15 490

KRANJ- OKOLICA: prodamo 1ss, 37 m2, opremljeno, cena 8,4 mio. FRAST d.o.o. 041/ 734 198 04/ 25 15 490

ODDAMO: Planina 2- opremljeno ENOSOBNO STANOVANJE, HIŠO, Britof: v hiši 50m2. FRAST d.o.o. 041/ 734 198 04/ 25 15 490

VODOVODNI STOLP, ŠORLIJEVO NASELJE: kupimo ŠTIRISOBNO STANOVANJE. FRAST d.o.o. 041/ 734 198 , 04/ 25 15 490

PLANINA 2 in 3: kupimo ENOSOBNO STANOVANJE z balkonom, gotovina. FRAST d.o.o. 041/ 734 198 04/ 25 15 490

RADOVLJICA: Prodamo 3SS, v pritličju več stanovanjske hiše 80m2, obnovljeno,dokončati zaključna dela. Cena zelo ugodna. ITD + NEPREMIČNINE Tel: 04/236-66-70, 040/204-661

KRANJ-PLANINAI: Prodamo zelo lepo 1SS,I.nad,33m2, vsi priključki,zastekljen balkon, takoj vseljivo. Cena zelo ugodna ITD + NEPREMIČNINE Tel: 04/236-66-70, 040/204-661

NEPREMIČNINE
M&Co. MIKE d.o.o.
2026-172

TRŽIČ-Deteljica in Ravne: Prodamo 1SS, 2SS in 3SS različne velikosti in cenovnih razredov, vsi priključki cena in vseljivo po dogovoru. ITD + NEPREMIČNINE Tel: 04/236- 66-70, 040/204-661

RADOVLJICA: Prodamo novo garsonjero 26m2,III.nad,vsi priključki,takoj vseljiva ITD + NEPREMIČNINE Tel: 04/236-66-70, 040/204-661

KRANJ-VALJAVČEVA: Prodamo 3SS,III.nad.74m2,zelo lepo,takoj vseljivo ITD + NEPREMIČNINE Tel: 04/236-66-70, 040/204-661

ŠKOFJA LOKA ?Podlubnik:2SS, 62m2,XI.nad, vsi priključki,zelo lepo, renovirano zastekljen balkon, vsi priključki, takoj vseljivo. ITD + NEPREMIČNINE Tel: 04/236-66-70, 040/204-661

TRŽIČ-DETELJICA: Prodamo nad standardno 3SS, pritličje, 80m2,vsi priključki ITD + NEPREMIČNINE Tel: 04/236-66-70, 040/204-661

JESENICE - Koroška Bela: prodamo manjše 2 SS, 48 m2, IV nad./ IV., popolnoma renovirano, čudovit razgled, vsi priključki, možnost odkupa popolnoma nove opreme. Cena po dogovoru. ITD + NEPREMIČNINE Tel: 04/236-66-70, 040/204-661

Primo
Promet z nepremičninami
Trg Svobode 6, 4290 Tržič, Slovenija
tel.: 5964-550, 5924-300
primm.trzic@siol.net, http://agencija-primo.si

BOH. BISTRICA-Kamnje: V več stanovanjski hiši prodamo 3SS, I.nad.88m2, lastna CK, garaža,drvarnica.Cena zelo ugodna. ITD + NEPREMIČNINE Tel: 04/236-66-70, 040/204- 661

PLANINA I- PLANINA II - PLANINA III: Prodamo več 1SS, 2SS, 3SS in večjih stanovanj, različne velikosti in različnega cenovnega razreda. Vse informacije: ITD + NEPREMIČNINE Tel: 04/236-66-70, 040/204-661

JESENICE: Na različnih lokacijah prodamo 2SS, 3SS stanovanja, različnih velikosti in cenovnih razredov. ITD + NEPREMIČNINE Tel: 04/236-66-70, 031/800-004

BEGUNJE: Prodamo zelo lepo novo 2SS+ kabinet v pritličju,74m2, vsi priključki ITD + NEPREMIČNINE Tel: 04/236-66-70, 031/800-004

LESCE: 1SS, PREDELANO V 2SS, 44,44 M2, BREZ CK, PRODAMO ZA 8,8 MIO SIT. PRIMO, d.o.o., 596- 45- 50, 592- 43- 00

TRŽIČ-RAVNE: 1SS; 33,70 M2, POPOLNOMA OBNOVLJENO, I.NADSTR.VEČSTAN.HIŠE, PRIKLJ.NA PLIN DO STAN., TAKOJ VSELJIVO PRODAMO ZA 5,2 MIO SIT PRIMO, d.o.o. 596-45-50, 592-43-00

TRŽIČ-MESTO: 1SS, PRITLIČJE POSLOVSTAN. HIŠE VSI PRIKLJUČKI, 53,30 M2, TAKOJ VSELJIVO PRODAMO ZA 6,4 MIO SIT. PRIMO, d.o.o., 596 45-50, 592 43-00

TRŽIČ-LOKA: VEČJE 1SS, V VEČSTAN..HIŠI, II. NAD., BALKON, 47,31 M2, KLAS. OGREVANJE, Z GARAŽO, PRODAMO ZA 8,4 MIO SIT. PRIMO, d.o.o., 596-45-50, 592-43- 00

TRŽIČ-RAVNE: 1SS, I.NAD. STAN.BLOKA, BALKON, VSI PRIKLJUČKI, 35,90 M2, PRODAMO ZA 7,6 MIO SIT PRIMO, d.o.o., 596- 45- 50, 592- 43- 00

TRŽIČ-RAVNE: 1SS, I.NAD. STAN.BLOKA, VSI PRIKLJUČKI, TAKOJ VSELJIVO, 34 M2, PRODAMO ZA 7 MIO SIT. PRIMO d.o.o., 596- 45-50, 592-43 -00

TRŽIČ-MESTO: 1SS, III.NAD. STAN. BLOKA, 31,30 M2, VSI PRIKLJUČKI, PRODAMO ZA 6,6 MIO SIT PRIMO, d.o.o., 596-45-50, 592-43-00

TRŽIČ-DETELJICA: 1SS, II. NAD. STAN. BLOKA, 39.05 M2, VSI PRIKLJUČKI, PRODAMO ZA 8,5 MIO SIT PRIMO, d.o.o., 596-45-50, 592- 43-00

TRŽIČ-RAVNE: 1SS, II. NAD. STAN. BLOKA , 35,80 M2, PRODAMO ZA 6,6 MIO SIT, LAHKO TAKOJ VSELJIVO PRIMO, d.o.o., 596-45-50, 592-43-00

TRŽIČ-BISTRICA: 1-SS, S KABINETOM, III.NAD., 39,34 M2, BALKON, VSI PRIKLJUČKI, PRODAMO ZA 8,9 MIO SIT PRIMO, d.o.o., 596-45 -50, 592- 43-00

TRŽIČ-RAVNE: 1SS, I.NAD. STAN. BLOKA, 37,05 M2 , VSI PRIKLJUČKI, PRODAMO ZA 7,8 MIO SIT. PRIMO, d.o.o., 596-45-50, 592-43 00

TRŽIČ-BISTRICA: 2,5SS, V VEČSTAN. HIŠI, OBNOVLJENO, 60 M2, SOUPORABA VRTA, TAKOJ VSELJIVO, PRODAMO ZA 10,5 MIO SIT PRIMO d.o.o., 596-45-50, 592- 43-00

TRŽIČ-PRESKA: 2SS, I.NADSTROPJE, ZELO LEPO, VSI PRIKLJUČKI, 47,20 M2 PRODAMO ZA 9,5 MIO SIT. PRIMO, d.o.o., 596-45-50, 592-43-00

KRANJ-PLANINA II.: 2 SS S KABINETOM, DELNO MANSARDNO, VIII. NADSTROPJE, VSI PRIKLJUČKI, 66,50 M2. TAKOJ VSELJIVO. CENA PO DOGOVORU. PRIMO, d.o.o., 596-45 -50, 592- 43- 00

TRŽIČ-BISTRICA: 2-SS S KABINETOM, 54,13 M2, PRITLIČJE, VSI PRIKLJUČKI, PRODAMO ZA 10,7 MIO SIT PRIMO, d.o.o., 596-45-50, 592- 43-00

TRŽIČ-RAVNE: TAKOJ VSELJIVO 2SS, V VEČ STAN.HIŠI, 45,15 M2, VSI PRIKLJUČKI, OBNOVLJENO, PRODAMO ZA 7,5 MIO SIT. PRIMO, d.o.o., 596 -45 -50, 592- 43-00

KRANJ, TRŽIČ, RADOVLJICA prodamo več lepih 2 sobnih in 3 sobnih stanovanj. DOM NEPREMIČNINE, 2369-333, 041/333-222 10120

STANOVANJA PRODAMO KRANJ Planina I 1 ss, 44,70 m2/I., vsi priklj., zast.balkon, 10,1 mio SIT, KRANJ Planina I novejše 1 ss, 38,5 m2/II, vsi priklj., nizek blok, 10,6 mio SIT, KRANJ Planina I 1 ss, 43,30 m2/II, vsi priklj.,brez balkona, cena po dogovoru. TRŽIČ Ravne 1 ss, 48 m2/I, ogrevanje klasično, 8,8 mio SIT, GOLNIK 2ss (preurejeno v 3 ss), 56,10 m2/II, vsi priklj., 11,6 mio SIT. DOM NEPREMIČNINE, 202-33-00, 041/333-222 13055

KRANJ za znanega kupca TAKOJ kupimo več garsonjer ter 1 ss, (CK, tel.), GOTOVINA!!! PIA NEPREMIČNINE, 201 27 19, 041/722-632 12885

BREZPLAČNO vzamemo na stanovanje mlado dekle, lahko dijakinjo, študentko ali zaposleno. ☎ 201-28-43 12812

ŠKOFJA LOKA, Frankovo nas., prodamo 3 ss 80 m2, III. nadstr., dva balkona. PIA Škofja Loka ☎ 50-60-300 12856

ODDAMO 1 ss opremljeno, na Posavcu. ☎ 041/816-603 12951

Komfortno enosobno STANOVANJE 45 m2, prodam za 9,9 mio. ☎ 040/389-518

Prodam manjše DVOSOBNO STANOVANJE popolnoma adaptirano, takoj vseljivo, 34 m2, 7 mio . ☎ 2025-324 12987

Oddam opremljeno SOBO dvema dekletoma, možnost kuhanja, ostalo po dogovoru. ☎ 20 42 657 13006

Prodam 1 sobno STANOVANJE-Planina III, vseljivo, adaptirano. ☎ 031/549-008 13015

STANOVANJA PRODAMO RADOVLJICA 22,60 m2, garsonjera, mansarda, BLED, 31 m2, enosobno, obnovljeno, opremljeno, pritličje, BLED, 53 m2, dvosobno, IV. nadstropju, vsi priključki, KAMNA GORICA 76 m2, trosobno, mansardno, etažno centralno ogrevanje, BEGUNJE 75 m2, dvosobno, pritličje, vsi priključki, parkirno mesto, LESCE, trosobna stanovanja, velikosti 78-102 m2, vseljiva aprila 2002. ALPDOM,d.d. Radovljica, 537 45 00, 537 45 16 13016

STANOVANJA ODDAMO RADOVLJICA opremljeno garsonjero za dobo 6 mesecev, predplačilo. ALPDOM,d.d. Radovljica, 537 45 00, 537 45 16 13017

HRASTJE 52, prodamo 1 ss, opremljeno, centralna kurjava, Cena 8,5 mio SIT ali 75000 DEM. ☎ 233-14-89 13022

Zaradi rušitve hiše nujno potrebujem, 1 ss stanovanje, opremljeno, v pritličju ali prvem nadstropju na Planini. ☎ 595-8739 13049

ODDAM SOBO 16 m2 študentkama. ☎ 031/243-619 13077

RADOVLJICA okolica oddamo opremljeno 1 ss, vsi priključki, ugodno. PIA NEPREMIČNINE, 201 27 19, 041/782-035 13084

KRANJ prodamo garsonjero, 33,5 m2, 2. nad., balkon, dve kleti. PIA NEPREMIČNINE, 201 27 19 13087

ŠKOFJA LOKA Novi svet prodamo 2 sobno stanovanje 45 m2, III. nadstr., kurjava na kamin. PIA Šk. Loka, 50-60-300 13100

Ljudska univerza Škofja Loka
Podlubnik 1a
4220 Škofja Loka
tel.:04/506-13-00
fax: 04/512-08-88

Vabi k vpisu v naslednje srednješolske programe poklicnega in strokovnega izobraževanja:

VZGOJITELJICA PREDŠOLSKIH OTROK
vpisni pogoj: uspešno končana OŠ oz. poklicna ali srednja šola za vpis v višji letnik

EKONOMSKO - KOMERCIALNI TEHNIK
vpis v 3. letnik
vpisni pogoj:
uspešno končana šola za prodajalce ali končana ali nedokončana srednja šola

EKONOMSKI TEHNIK
(nov program - vpis v 1. letnik)
vpisni pogoj: uspešno končana OŠ

PRODAJALEC, KUHAR, NATAKAR
vpisni pogoj: uspešno končana OŠ

Prekvalifikacija v
PRODAJALCA (8 mesecev)
vpisni pogoj:
zaključena katerakoli poklicna ali srednja šola

Prijave in informacije - telefon: 506 13 60

LJUDSKA UNIVERZA ŠKOFJA LOKA
www.lu-skofjaloka.si

FRANKOVO NASELJE prodamo garsonjero 28 m2, III. nadstr. z balkonom in uporabo zelenjavnega vrta. PIA Sk. Loka, 50-60-300 13101

Kupim STANOVANJE med 30 in 40 m2 v Kranju. ☎ 20-26-770 13108

VARSTVO

Iščem varstvo za 12 mesecev starega otroka. ☎ 041/540-145 12998

VOZILA DELI

CITROEN - avtoodpad, rabljeni in novi rezervni deli. Odkup avtomobilov itd. ☎ 50-50-500 12772

Ugodno prodam ODBIJAČ za FORD FIESTO. ☎ 204-20-65 12756

AVTOPRIKOLICO, nosilnost 740 kg, z naletno zavoro, rezervnim kolesom, odlično ohranjeno, prodam. ☎ 250-6090 12962

Prodam PODVOZJE kamp prikolice z naletno zavoro. ☎ 041/622-952 12965

Prodam PRTLJAŽNIK Thule za Ford Escort in za Škodo Favorit. ☎ 041/515-859 13067

Ugodno prodam rahlo poškodovana vozniova vrata za FIAT TIPO. ☎ 2323-559

Prodam 4 letne PNEVMATIKE Sava Efekta 175/70/13, malo rabljene. ☎ 041/745-061 13081

VOZILO KUPIM

NAJUGODNEJŠI ODKUP IN PREVOZ POŠKODOVANIH VOZIL. AVTO JAKŠA, Orehovlje 15A, Kranj. 2041-168, 041/730-939 4

NAJUGODNEJŠI ODKUP KARAMBOLIRANIH VOZIL od l. 93 dalje. ☎ 01/426-13-15, 041/614-013, SUPER FINISH d.o.o., Tržaška 2, Ljubljana 12230

Kupim rabljen avto. ☎ 041/44 55-18

VOZILA

ODKUP, PRODAJA, MOŽNA MENJAVA staro za staro in prenos lastništva. MARK MOBIL,d.o.o., Šuceva 17, Kranj, ☎ 20426-00, 041/668-288 5

HYUNDAI COUPE 2.0 TOP K, prvi lastnik, l. 97, rdeča barva, 50.000 km, redno servisiran, reg. do 17.6.01, vsa oprema in veliko dodatne (spojlerji, ALU platišča, 16", izpuh..), alarm, garažiran, ohranjen, prodam. ☎ 01/72-16-221 6243

AG GANTAR
Bratov Praprotnik 10, NAKLO
Tel./fax 04/25-71-035
PRODAJA IN MONTAŽA IZPUŠNIH SISTEMOV TER AVTOMOBILSKIH BLAŽILCEV
MONROE

ODKUP RABLJENIH VOZIL od l. 1990, plačilo v gotovini, uredimo prenos lastništva. ADRIA AVTO, d.o.o., Partizanska c. 1, Škofja Loka (bivša vojašnica). ☎ 5134-148, 041/632-577 6248

HYUNDAI II-1 2.5 D, l. 98, reg. 3/02, barva kovinsko zlatorjava, 59000 km, ser. knjižica, 6 sedežni+zaprt prtljažni del, servo volan, radio, ugodno prodam. ☎ 041/644-991 Jernej 10342

HYUNDAI ACCENT 1.3, LSi, 1. lastnik, l.96, reg. do 10/01, 69 000 km. ☎ 041/644-991 11218

PREPISI VOZIL
MARK MOBIL, d.o.o.
Šuceva 17, Kranj
Tel.: 2042-600, 2042-300

HYUNDAI ELANTRA 2.0 GLSi, TESTNO VOZILO, l.2000, reg. do 12/01, 9500 km, klima, ABS, el. paket, servo, radio, alarm... ☎ 041/644-991 11221

HYUNDAI ACCENT 1.3 LSi, l.98, reg., do 6702, prvi lastnik, kovinsko modro vijola barva, 3 vrata, 44000 km, servisiran, zelo lepo ohranjen, prodam. ☎ 041/644-991 11578

VW GOLF III 1.9, diesel, l. 96, rdeč, 5 v, servo, ES, DCZ, ohranjen, 1.480.000 sit, ugodno. AVTO LESCE 531-91-18 12547

ODKUP RABLJENIH VOZIL. BREZPLAČNE CENITVE VOZIL. AVTO LESCE 531-91-18 12548

OGLEJTE SI NAŠA VOZILA NA STRANI WWW.AVTO-LESCE.SI 12549

ŽELITE PRODATI ALI KUPITI RABLJEN AVTO?

Oglasite se ali pokličite

TALON d.o.o.

PE Zg. Bitnje 32, TEL.: 04/23 -16 -180,

Uredili vam bomo tudi prenos lastništva za vašega jeklenega konjička.

TUDI RABLJEN AVTO JE DOBER AVTO

Prodam odlično ohranjen BMW 316 I, črne barve, letnik 1992, prevoženih samo 80.000 km z dodatno opremo. Cena zelo ugodna. ☎ 040/552344 12805

ODKUP, PRODAJA in PREPIS rabljenih vozil. AVTO KRANJ, d.o.o. Kranj, Savska c. 34, Kranj, 20-11-413, 031/231-358 12842

KIA PRIDE WAGON, l. 9, bela 34.000 km, 1. last., 990.000 SIT. AVTO LESCE 531-91-18

Vlečne Kljuke

monta a in vpis v homologacijo

Zg. Bitnje 312, 4209 Žabnica

Tel.: 04-231-51-20

UNO 1.0 IE, l. 96, rdeč, 5 v, reg. 4/02, 590.000 SIT. AVTO LESCE 531-91-18

A 6 2.0 KARAVAN, l. 95, met siv., 118.000 km, kupljen v SLO, ohranjen, 1.790.000 SIT. AVTO LESCE 531-91-18 12872

PUNTO 55 SOLE, l. 99, met siv, 5 v, 1. last., 2x AB, elek. oprema, 1.090.000 SIT. AVTO LESCE 531-91-18 12873

MEGANE 1.6 RT, l. 96, čr, elek.oprema, AB, 5 v, 1.150.000 SIT. AVTO LESCE 531-91-18 12875

domplan

družba za inženiring, nepremičnine, urbanizem in energetiko, d.d.

kranj,bleiweisova 14

tel.h.c.:04/20-68-700, fax: 04/20-68-701

GSM: 041/647-433

Promet z nepremičninami

● STANOVANJE PRODAMO

- v Kranju na Planini prodamo 4 sobno stanovanje, nizek objekt, pritličje, v izmeri 87 m2;
- v Kranju, na Planini I. prodamo dvosobno + dva kabineta stanovanje v I. nadstropju, izmere 89 m2;
- na Planini III. v Kranju prodamo v pritličju dvosobno + kabinet stanovanje s hoby sobo v kleti in samostojnim vhodom v izmeri 94,50 m2 (zelo lepa lega).
- v Šorlijevem naselju prodamo trosobno stanovanje, V. nadstropje, v izmeri 72,40 m2;
- v Kranju blizu vodovodnega stolpa prodamo v stanejši hiši obnovljeno trosobno stanovanje v I. nadstropju, etažno centralno ogrevanje, v izmeri 97,00 m2;
- na Bledu v alpskem bloku prodamo dvosobno stanovanje, IV. nadstropje, v izmeri 53 m 2;
- v Kranju na Planini III. prodamo enosobno stanovanje v III. nadstropju, v izmeri 42,5 m2;
- na Planini I. v Kranju prodamo dvosobno + 2 kabinet stanovanje v 10. nadstropju, v izmeri 88,80 m2;
- v Preddvoru prodamo starejše trosobno stanovanje v I. nadstropju, v izmeri 96 m2 s samostojnim vhodom, potrebno popolne prenove;
- v Žireh prodamo trosobno stanovanje v III. nadstropju, 76 m2 z garažo;
- v Škofji Loki na Trati prodamo dvosobno stanovanje v III. nadstropju, izmere 57 m2;
- na Planini III. v Kranju - nizek objekt - prodamo trosobno stanovanje v II. nadstropju, v izmeri 88 m2;
- na Planini I. v Kranju prodamo dvosobno + 2 kabineta stanovanje v VI. nadstropju, izmere 91 m2;
- na Planini I. v Kranju prodamo enosobno + kabinet stanovanje v VII. nadstropju, izmere 51,7 m2;
- na Planini I. v Kranju prodamo garsonjero, pritličje, v izmeri 29,6 m2;
- na Planini I v Kranju prodamo enosobno + kabinet, 2. nadstropje, 35m2, brez cetralnega ogrevanja

● STANOVANJE - ODDAMO V NAJEM:

- v starem mestnem jedru Kranja oddamo v najem trosobno stanovanje v II. nadstropju, izmere 63 m2;

● HIŠE

- v Stražišču pri Kranju prodamo atrijsko hišo na parceli velikosti 454 m2;
- v Stražišču pri Kranju prodamo enonadstropno dvostanovanjsko novejšo hišo na parceli velikosti 636 m2;
- v Predosljah prodamo manjšo obnovljeno hišo na parceli velikosti 700 m2;
- v Zgornjih Gorjah prodamo novejšo visokopritlično hišo z delavnico, velikim parkirnim prostorom, na parceli velikosti 1.202 m2;
- v Vitni na Gorenjskem prodamo obnovljeno kmečko hišo na parceli velikosti 800 m2;

● POSLOVNI PROSTOR - prodamo

- na Jesenicah blizu železniške postaje prodamo poslovne prostore, primerne za pisarne, v II. nadstropju, v izmeri 307 m2;
- v Kranju blizu avtobusne postaje prodamo poslovne prostore v III. nadstropju, v izmeri cca 135 m2;

● POSLOVNI PROSTOR: - oddamo v najem

- v Čirčah pri Kranju oddamo v najem pisarniške prostore v izmeri 80 m2;
- v bližini Kranja oddamo v najem poslovne prostore v izmeri 400 m2 (možnost tudi 2 x po 200 m2) s parkiriščem, primerno za trgovino z gradbenim materialom, živilski diskont ali skladišče;
- na odlični lokaciji med Kranjem in Škofjo Loko oddamo v najem poslovni prostor v izmeri cca 100 m2 s parkirnim prostorom, lahko tudi za razstavni prostor, v izmeri cca 1500 m2;
- v Kranju na Zlatem polju blizu bencinske črpalke oddamo v najem poslovne prostore v - skupni izmeri 360 m2;

● PARCELA - PRODAMO:

- v Kranjski Gori - Podkoren prodamo zazidljivo parcelo v izmeri 2.500 m2;
- na Zg. Jezerskem prodamo zazidljivo parcelo, velikosti cca 1500 m2;
- v Tržiču prodamo zazidljivo parcelo v izmeri 700 m2;
- v Zmincu pri Škofji Loki prodamo zazidljivo parcelo z gradbenim dovoljenjem v izmeri 980 m2;
- v Hrašah med Šmednikom in Vodicami prodamo parcelo v velikosti 3000 m 2, od tega 1.2000 m2 zazidljive;

● VIKEND - PRODAMO

- na Zg. Jezerskem prodamo vikend s tlorisom 42 m2, skoraj nov, na parceli velikosti 400 m2;
- pod Rattovcem prodamo vikend - brunarico tloris 32 m2, na parceli velikosti 1.100 m2;

● VIKEND PARCELA - PRODAMO

- na Starem vrhu nad Škofjo Loko prodamo zazidljivo vikend parcelo, velikosti 400 m2;

Odgovornost in strokovnost zagotavljata zanesljivost in uspeh

PUNTO 60 SX, l.98, met. moder, 3 v, CZ, ES, reg. 3/02, 890.000 SIT. AVTO LESCE 531-91-18 12876

TIPO 1.4 IES, l. 94, črn, 105.000 km, servisna, CZ, ES, 480.000 SIT. AVTO LESCE 531-91-18 12877

PASSAT 1.8 KARAVAN, l. 95, reg. 2/02, 2x AB, el. oprema, s. streha, 1.190.000 SIT. AVTO LESCE 531-91-18 12880

Prodam OPEL ASTRA 1.4 SEING, l. 95. ☎ 031/751-463 12928

ALFA 145 1.6, LETNIK 2000, RDEČE BARVE, VSA OPREMA, CENA 2.350.000SIT , AVTO MLAKAR PODBORŠEK LJUBLJANSKA C. 30, KRANJ, TEL: 23 32 850

R 5 LETNIK 93, LEPO OHRANJEN, BELE BARVE, PRODAMO, CENA 390.000. SIT, AVTO MLAKAR PODBORŠEK D.O.O. LJUBLJANSKA C. 30, KRANJ, TEL: 23 32 850

FIAT PANDA CLX LETNIK 94, 100.000 KM, PRODAMO, CENA 420.000 SIT, AVTO MLAKAR PODBORŠEK D.O.O., LJUBLJANSKA C. 30, KRANJ, TEL:23 32 850

FIAT TEMPRA 1.4, KARAVAN, LETNIK 93, 140.000 KM, CENA 440.000 SIT, AVTO MLAKAR PODBORŠEK D.O.O. JLUBLJANSKA C. 30, KRANJ TEL: 23 32 850

FIAT PUNTO GT, LETNIK 94, OHRANJEN, PRODAMO, CENA 960.000 SIT, AVTO MLAKAR PODBORŠEK D.O.O. LJUBLJANSKA C. 30, KRANJ TEL: 23 32 850

PASSAT GL 1.6 , LETNIK 96, KLIMA 2 X AIRBAG, CZ, ES, RADIO, CENA 1.750.000 SIT, AVTO MLAKAR PODBORŠEK D.O.O., LJUBLJANSKA C. 30, KRANJ TEL: 23 32 850

FIAT PANDA 4 X 4, LETNIK 95, 100.000 KM, BELE BARVE,PRODAMO , CENA 690.000 SIT, AVTO MLAKAR PODBORŠEK D.O.O. LJUBLJANSKA C. 30, KRANJ,TEL: 23 32 850

ALFA 156 1.6, LETNIK 2001, TESTNO VOZILO, VSA OPREMA, CENA 3.400.000 SIT, AVTO MLAKAR PODBORŠEK D.O.O. LJUBLJANSKA C. 30, KRANJ, TEK: 23 32 850

FORD MONDEO 1.8 TDI, LETNIK 2000, VSA OPREMA, CENA 2.650.000 SIT AVTO MLAKAR PODBORŠEK D.O.O., LJUBLJANSKA 30, KRANJ, TEL: 2332 850

FORD MONDEO LETNIK 97, REG. CELO LETO, VSA OPREMA, CENA 1.890.000 SIT AVTO MLAKAR PODBORŠEK D.O.O., LJUBLJANSKA 30, KRANJ TEL: 23 32 850

PASSAT 1.8 GL KARAVAN, LETNIK 92, KLIMA, OHRANJEN, CENA 900.000 SIT AVTO MLAKAR PODBORŠEK D.O.O., LJUBLJANSKA 30, KRANJ TEL: 2332850

SUZUKI VITARA 1.6 16V, LETNIK 1996,CZ, ES, SERVO VOLAN, 4*4 POGON, MERILEC NAKLONA, ŽELO LEPO OHRANJEN CENA: 1.530.000 AVTO MLAKAR PODBORŠEK D.O.O. LJUBLJANSKA 30, KRANJ TEL. 2332850

AUDI 100 2.6 V6, LETNIK 1992, KLIMA, ABS, STREŠNO OKNO, ES..., MALO POŠKODOVAN OD TOČE AVTO MLAKAR PODBORŠEK D.O.O. LJUBLJANSKA 30, KRANJ TEL. 2332850

GS 5 STANIČ, k.d

družba za promet z nepremičninami

Linhartov trg 20, 4240 Radovljica

tel./fax:53-03-320, 53-03-3

mob.:0609/653-790

FIAT PUNTO 55, LETNIK 1995, LEPO OHRANJEN, METALIK SIVE BARVE, CENA 795.000 SIT AVTO MLAKAR PODBORŠEK D.O.O. LJUBLJANSKA 30, KRANJ TEL. 2332850

FIAT BRAVO 1.4, LETNIK 1995, REGISTRIRAN DO 02/02, CZ, ES, SERVO, RADIO, VOLAN IN SEDEŽ NAST. PO VIŠINI, CENA 1.190.000 SIT AVTO MLAKAR PODBORŠEK D.O.O. LJUBLJANSKA 30, KRANJ TEL. 2332850

FIAT BRAVO 1.6 16V, LETNIK 1996, METALIK MODRE BARVE, ES, CZ, AIR BAG, SERVO, MEGLENKE, CENA 1.330.000 SIT AVTO MLAKAR PODBORŠEK D.O.O. LJUBLJANSKA 30, KRANJ TEL. 2332850

LADA NIVA 1600, LETNIK 1993, 4X4 POGON, REDUKTOR, ZAPORA DIFERENCIALA, BELE BARVE, LEPO OHRANJENA, CENA 410.000 SIT AVTO MLAKAR PODBORŠEK D.O.O. LJUBLJANSKA 30, KRANJ TEL. 2332850

FORD MONDEO 1.6 SW, LETNIK 1997, REGISTRIRAN DO 06/2002, METALIK ZELENE BARVE, KLIMA, 6XAIR BAG, DCZ, ES, VOLAN NAST. PO VIŠINI, LEPO OHRANJEN, CENA 1.890.000 SIT AVTO MLAKAR PODBORŠEK D.O.O. LJUBLJANSKA 30, KRANJ TEL. 2332850

Prodam R MEGANE CLASIC 1.6, l. 98, 85000 km, cena 1.736.000 SIT /15500 DEM/. ☎ 5922-140 12941

Prodam dobro ohranjen JUGO, registriran do maja 2002. Trstenik 17 12942

SUZUKI VITARA 1.6 JLX, l.94/7, 1. lastnik, veliko opreme, nekaramboliran. ☎ 041/787-050 12946

Prodam FORD ESCORT KARAVAN 1.8 turbo diesel, 90 konj, letnik 1995. ☎ 5319-525, zjutraj ali zvečer 12950

Prodam TIPO 1.7 D, reg. do 6/02, l. 88, v manjši okvari. ☎ 031/850-317 13002

Prodam JUGO 45 koral, l.89. ☎ 031/824 789 13006

CORDOBA 1.4 CLX, l. 95, met siva, reg. 6/02, ALU, 790.000 SIT. AVTO LESCE 531-91-18 13021

Prodam FIAT PANDA, OPEL ASTRA KARAVAN, oba letnik 1992. ☎ 031/828-446 13024

TRIDA NEPREMIČNINE

04 513 75 90 - 041 860 938

Godešič 83 Škofja Loka

Prodam FIAT TEMPRA 1.6 L. 91, reg. do 11/01, dodatna oprema. ☎ 040/850-307 13027

Prodam osebni avto FORD ESCORT KARAVAN zelo lepo ohranjen, za cca 560.000 SIT. ☎ 041/544-316 13028

Prodam GOLF CL 1.3, l. 91, prvi lastnik. ☎ 041/986-759 13030

Prodam FORD ESCORT 1.6 i Flash, l. 96/11, 57000 km, prvi lastnik, ser.knjiga, daljinsko cen.zaklep., servo, elek. stekla. ☎ 041/393-925 13040

Prodam JUGO 45, . 84, lepo ohranjen in kupim manjši trosilec hlevskega gnoja. ☎ 518-81-54 13045

GOLF II bencin, vozen, eregistriran, prodam. ☎ 041/503-776 13047

GOLF DIESEL, l.89, ohranjen, bele barve, reg. do 7/02, prodam. Draksler, Zasavska 36 A, Kranj 13057

ŠKODO FELICIO LX 1.9 diesel, l. 12/99, z dodatno opremo + 4 zimske gume, prodam. ☎ 041/638-699 13058

GOLF II bencin, vozen, neregistriran, prodam. ☎ 041/503-776 13059

R 4 GTL, l. 92, reg. 18.5.02. ☎ 574-44-01 13060

KERN

NEPREMIČNINE

Tel:2021-353 Maistrov trg 12

fax:2022-566 4000 Kranj

Prodam MERCEDES C 180, L. 1998, srebrn, 1. lastnik, servisna knjiga, 80.000 km. ☎ 041/621-420 13073

Prodam GOLF CL, . 94, reg. do 14.2.02, prevoženih 125.000 km, prvi lastnik. ☎ 594-54-76 13074

Prodam JUGO 45, L. 89. ☎ 031/243-619 13078

Prodam ŠKODO FAVORIT GTL, l. 94, 45000 km, prvi lastnik. ☎ 031/566-091

FORD ESCORT 1.8 16 V, l. 95 in OPEL ASTRA 1.6 karavan, l. 95, prodam. ☎ 031/387-397 13088

Prodam osebni avto CITROEN AX SPOT 1.0 i, l. 97. ☎ 041/918-600 13099

Prodam JUGO KORAL 55, l. 90, dobro ohranjen. ☎ 041/569-276 13102

VOLVO S 40 1.8 i 16 V, l. 98, prodam. ☎ 204-22-77 13107

Prodam FIAT AVTO BIANCI, l. 90, zelo dobro ohranjen, reg. celo leto. ☎ 041/431-588 13113

Prodam ŠKODO FAVORIT l. 90, reg. marec 2002. ☎ 040/800-608 13124

Prodam CHRYSLER VOYAGER 2.4 LE, l. 96. ☎ 031/311-846 13129

ZAPOSLITVE

Iščem ZIDARSKA DELA. Delam poceni, pokličite na ☎ 041/589-597 12553

Zaposlim DVA KUHARJA in NATAKARJA-ICO. ☎ 51-22-270, Restavracija Metuljček, Podlubnik 139, Šk. Loka 12656

Zaposlimo ZIDARJE in GRADBENE DELAVCE. Čufar Boštjan, s.p., Rudno 16, Železniki, 041/703-826 12755

Zaposlimo MIZARJE. FIBRA,d.o.o., Puštal 106, Šk. Loka, 041/661-805 12789

NATAKAR PRIPRAVNIK dobi službo. Gostilna Zala, Britof 79, ☎ 2341-200 12790

V okolici Kranja zaposlimo DEKLE ZA DELO V STREŽBI. Okrepčevalnica Kozolec, Sp. Bitnje 2, ☎ 031/325-442 12793

V živilski trgovini v Medvodah zaposlim PRIPRAVNICO. Mant-Co, d.o.o.,Žiri, Ob potoku 19, ☎ 041/694-635 12797

VOZNIKA C, E kategorije zaposlim, smer Evropa G.B., pogoj: izobrazba. ☎ 25-51-250, Grzetič Edvard,s.p., Sr. Bela 34 A

Zaposlimo KV KUHARJA, možnost stanovanje. Gostilna Pr'Starman, Stara Loka 22, 041/686-921 12843

Redno ali honorarno zaposlimo KUHARJA in dekle za delo v STREŽBI. ☎ 041/885 288 12867

ZA PRODAJO JEZIKOVNEGA TEČAJA EURO PLUS REWOARD imamo še PROSTA DELOVNA MESTA. ☎ 515-10-60, 041/637-492, MKZ, Slovenska 29, Ljubljana 12899

Iščem zaposlitev - ZIDARSTVO IN KERAMIKA. ☎ 031/582-595 12922

Zaposlimo KUHARJA, PICOPEKA IN KUHINJSKO POMOČNICO v picerji v Šk. Loki, Piraz,d.n.o, Virmaše 99, Šk. Loka

Iščem mlajšo UPOKOJENKO za 1 x tedensko počistiti srednje veliko stanovanje in FRIZERKO za urediti gospo na domu. Ozebek Pepca, Britof 356, Kranj 12940

Zaposlimo dve simpatični ŠTUDENTKI v dnevnem baru v Tržiču. Tepina Igor,s.p., Ste Marie aux mines 17, Tržič, ☎ 040/577-409 12952

VOZNIK B kategorije iščem delo, prevozi s kombijem. ☎ 040/332-323 12959

Potrebujete PRODAJALKO za prodajo na šuštarski nedelji? Pokličite 031/578-534

Ste komunikativni in vztrajni? Pokličite na ☎ 041/645-186. Nudimo vam možnost dobrega zaslužka(ni prodaja, redne zaposlitve in napredovanja. Mladinska knjiga založba, Slovenska c. 29, Ljubljana 12972

Zaposlim PREŠIVALKO SOBNIH OPAT. ☎ 031/30-96-96, Naveršnik Marinka, s.p., Cankarjeva 16 Kranj 12977

Zaposlim ŠTUDENTKO za delo za šankom, lahko srednješolko z možnostjo opravljanja pripravništva. Frantar Dejan,s.p., Predilniška 16, Tržič, 041/350-114 12978

HOSTESE

DEKLETA, ČE VAS ZANIMA DELO HOSTES NA SEJMIH, ŠPORTNIH IN KULTURNIH PRIREDITVAH, PREZENTACIJAH, DEGUSTACIJAH,... SE NAM JAVITE NA TEL. ŠT.: 01/425-42-74, VSAK DELAVNIK OD 11. - 16. URE.

HERING M&P k.d., Tržaška 2, 1000 Ljubljana

MIZAR išče delo na terenu (montaža kuhinj itd.). ☎ 031/389-174 12981

Koselj Duplje,d.o.o., Zg. Duplje 91, 4203 Duplje zaposli PREOBLIKOVALCA KOVIN, starost do 30 let. Delo je delno terensko. Ponudbe na telefon od 7-17. ure 041/619-282 ali pisemno na gornji naslov. 12986

Zaposlim TESARJA ali KROVCA z možnostjo priučitve. KK OBLAK, Predoslje 125, Kranj, 234-33-00 12993

Zaposlimo ŠOFERJA za dostavo hrane na dom. Milaković Danica,s.p., Britof 120, Kranj, 040/230-555 13000

Sprejmem delo na domu prostor 40 m2. ☎ 041/692-712, po 14. uri 13039

Redno zaposlimo DEKLE za delo v šanku. ☎ 041/77-26-75, M.S.J.,d.o.o., L. Hrovata 4 b, Kranj 13048

Zaposlimo MIZARJA oz. LESARSKEGA TEHNIKA za delo v proizvodnji pohištva in LIČARJA oz. priučenega delavca za delo v lakirnici. ☎ 041/619-302, Smolej,d.o.o., Pod gozdom 30, Tržič 13060

Sprejmem delo na dom (zlaganje, lepljenje...). ☎ 512-13-40 13079

Zaposlimo RAČUNALNIŠKEGA SERVISERJA z najmanj 3 leti delovnih izkušenj. Prošnje pošljite na SUN RISE,d.o.o., Alpska 50, Lesce 13083

Zaposlim NATAKARICO, lahko pripravnico. Gostilna Katernik, Žiri, ☎ 519-12-15 13105

Zaposlimo NATAKARICO. Gostilna Marinšek Marija, Naklo, ☎ 25-77-050 13131

ŽIVALI

PRAŠIČE za nadaljno rejo, prodam in pripeljem na dom. ☎ 041/730 990 12743

14. SEPTEMBRA bodo NAPRODAJ MLADE KOKOŠI NESNICE (20-tedenske RJAVE JARKICE). Zbiramo naročila: Žabnica 39, ☎ 23-11-767 12887

Prodam BIKCA simentalca, starega 10 dni. ☎ 041/567-612 12927

Menjam TELICO za BIKCA stara 20 dni simentalka ali kupim. ☎ 733-10-79 12956

Prodam PAPIGE Agapornis fišerje po 2500 SIT in avstralske CEBRICE. Potočnik, Tavčarjeva 22, Šk. Loka 12958

SALON OKVIRJEV GABI KRANJ

OKVIRJANJE SLIK

Ponudba:
- okvirjanje
- izdelava ogledal
- slikarska platna
- serijski okvirji
- prodaja slik

"Vsak okvirček GABI svoje sliko PASA"

Vodopivčeva 3, 4000 KRANJ

(Mohorjev klanec)

tel.: (04) 23-64-970

delovni čas:

vsak dan: 9-12 in 15-19 ure

sobota: 8-12 ure

V SPOMIN

Danes, 24. avgusta 2001, mineva leto dni, odkar nas je zapustil naš dragi mož, oče, tast in deda

JOŽE LOGAR - VEJA

Zahvaljujemo se vsem, ki se ga spominjate.

VSI NJEGOVI

SPOROČILO O SMRTI

Svojo življenjsko pot je sklenil naš upokojeni sodelavec vodja kadrovske službe Sava Kranj

ZDRAVKO KORENČAR

rojen 1922

Od njega smo se poslovili v torek, 21. avgusta 2001, ob 17. uri na pokopališču v Naklem. Ohranili ga bomo v trajnem spominu.

KOLEKTIV SAVA

V SPOMIN

Eno leto v grobu spiš,
v naših srcih še živiš,
na grobu večna lučka ti gori,
a tebe več med nami ni.
Le srce in duša ve,
kako boli, ko več te ni!

Jutri, 25. avgusta 2001, bo minilo eno leto, odkar nas je zapustila naša dobra in draga mama, stara mama, teta, tašča in prababica

MARIJA ZEVNIK

roj. Kuralt, p.d. Ostankova mama z Orehka

Iskrena hvala vsem, ki se je spominjate ali postojite ob njenem grobu.

Sin Albin z družino

ZAHVALA

Ob smrti moje drage mame

MILKE BURNIK

se iskreno zahvaljujem sorodnikom, prijateljem, znancem za vso pomoč, izrečena sožalja in spremstvo na njeni zadnji poti. Posebna zahvala ge. Štefki Bajec in vsem bližnjim sosedam, hvala tudi dr. Tatjani Primožič in prijatelju Igorju za lep pogrebni obred in spodbudne besede.

Sin Slavko

RADIO KRANJ - GORENJSKI MEGASRČEK

ZAHVALA

Ob slovesu našega dragega

BOJANA BIZJAKA

se iz vsega srca iskreno zahvaljujemo vsem, ki so nam kakorkoli pomagali in stali ob strani v teh težkih urah.

VSI NJEGOVI
Trstenik, avgust 2001

ZAHVALA

V 83. letu starosti je sklenil svojo življenjsko pot

ALOJZIJ GREGORČIČ

iz Pristave pri Tržiču

Ob boleči izgubi dragega moža, očeta, dedka in pradedka se zahvaljujemo vsem sorodnikom, sosedom in prijateljem za izrečena sožalja, podarjeno cvetje in sveče ter za spremstvo na njegovi zadnji poti. Zahvaljujemo se tudi osebju zdravstvenega doma Tržič in bolnici KC. Hvala tudi pevcem, pogrebni službi ter duhovniku za lepo opravljen obred in sveto mašo.
Vsem imenovanim in neimenovanim še enkrat iskrena hvala.

ŽALUJOČI VSI NJEGOVI

ZAHVALA

V 94. letu nas je zapustila naša draga mama, stara mama, prababica, sestra in teta

MARIJA AHČIN

roj. Kern, p.d. Šimenčeva stara mama iz Praprotne Police

Ob izgubi naše drage mame se prav lepo zahvaljujemo vsem sorodnikom, sosedom, prijateljem, znancem in vsem neimenovanim za izražena sožalja, molitve, cvetje, sveče in darove za sv. maše. Posebna zahvala gre gospodu župniku Miroslaviču za lepo opravljen pogrebni obred, skupaj z domačimi pevci z zborovodjema g. Lazarjem in g. Selanom.

ŽALUJOČI VSI NJENI
Praprotna Polica, 17. avgusta 2001

Prazen je zdaj dom
in naše oko zaman te išče,
ni več tvojega smehljaja,
le ljubezen, trud in delo tvojih rok,
za vedno nam ostaja.

ZAHVALA

Ob smrti naše drage mame

ANE KRIŽAJ

roj. Avguštin

Iskrena hvala sorodnikom, sosedom, prijateljem in vsem, ki ste nam v najtežjih trenutkih stali ob strani, nam izrazili sožalje in jo pospremili na njeni zadnji poti. Še posebej se zahvaljujemo župnikoma g. Štefanu Pavliju in g. Pavletu Krajniku za tople besede in slovesno pogrebno svečanost.

Žalujoči: mož Poldé, sin Janez ter hčerke Anka, Milena, Tanja-Nada in Jana z družinami
Godešič, dne 15. avgusta 2001

ZAHVALA

Polje, kdo bo tebe ljubil,
ko zdaj jaz v grobu spim?

Zakaj, zakaj?... se sprašujeva ob mnogo prerani smrti. V 48. letu se je poslovil od nas dragi sin, brat, nečak in bratranec

STANKO BIZJAK

p.d. Tomaškov s Primskovega

Hvaležna sva vsem, ki ste nama nudili pomoč, besedo tolažbe in pozornost. Posebna hvala sosedu Janiju Dolinarju za vso pomoč, ki jo je izkazoval že v času njegove hude bolezni in ob smrti. Hvala Jerebičevim za izkazano pomoč in prijateljstvo ter Pavli in Metki za vse, kar sta nama dobrega naredili. Hvala gospodu župniku Francu Godcu za opravljen pogrebni obred, za sveto mašo in za tako lepe besede tolažbe in upanja ob njegovem slovesu. Hvala prijatelju veterinarju Cirilu, ki mu je bil vsa zadnja leta v oporo. Hvala vsem sorodnikom, prijateljem, sosedom in znancem, ki ste bili z nama v teh težkih trenutkih in na njegovi zadnji poti.

Mama in brat Franci
Kranj, 14. avgusta 2001

Prodam TELIČKO 10 tednov staro simentalko za rejo ali zakol. ☎ 041/537-273 12963

Prodam SRNASTEGA KOZLA plemenjaka. ☎ 01/7504-809 12975

Prodam brejo TELICO in TELETA telico. ☎ 041/606-998 12979

PIŠČANCE BELE za dopitanje prodajamo. Matuš, Suhadole 65, Komenda, 01/834-19-53, 041/281-919 12983

Prodam ČB BIKCA starega 7 dni. ☎ 031/745-612 12985

KUŽKE MEŠANČKE oddam, stari 6 tednov. ☎ 01/8392-813 12990

Prodam BIKCA simentalca težkega 150 kg. ☎ 5891-165 12996

Prodam KRAVO simentalko, brejo 2 mes., četrto tele. ☎ 57 23 752 13009

Prodam TELIČKO simentalko, staro 10 dni. ☎ 031/513-678 13012

Prodam 2 telici, stari eno leto. ☎ 510-19-20 13023

Prodam ŽIVO HRANO 8miši, skakače, ličinke žuželk) za domače ljubljence. ☎ 595-70-08 13025

Prodam dva čb TELETA teličko in bikca, stara en teden. ☎ 25-31-450 13036

Prodam PRIJAZNEGA KUŽA NEMŠKI ŠPIC, star je pet mesecev. ☎ 041/878-450

Prodam KRAVO 2,5 mesecev brejo. Vidmar, Zalog 83, Cerklje, 25 21-801 13053

Prodam KRAVE simentalke po izbiri. Prestor Franc, Bukovca 23, Vodice 13055

Prodam KOZLIČKA za pleme ali zakol. ☎ 259-15-40 13063

JARKICE tik pred nesnostjo, plemenske peteline, prodam. Hraše 5 Smlednik 01/362-70-29 13065

Prodam KRAVO simentalko brejo v 9 mesecu, tretje tele. ☎ 25 22 582 13068

Prodam 3 mesece staro TELIČKO simentalko. ☎ 2521-783 13085

Prodam KOZLA smaste pasme, starega 4 mesece, za zakol ali za pleme. ☎ 2045-384 13089

Ljudska univerza Škofja Loka
Podlubnik 1a
4220 Škofja Loka
tel.:04/506-13-00
fax: 04/512-08-88

VISOKA ŠOLA ZA MANAGEMENT V KOPRU
bo jeseni na svoji enoti v Škofji Loki organizirala visokošolski strokovni študijski program

MANAGEMENT
(visoka strokovna izobrazba, VII. stopnja, dipl. oec.)

Pogoj za vpis v 1. letnik:
končana štiriletna srednja šola.

Pogoj za vpis v 3. letnik:
končana višja šola (po programu, sprejetem pred 1.1. 1994 - v 3. letnik se torej ne morejo vpisati kandidati, ki so zaključili višje šole po novem)

Prijave za vpis sprejemamo na Ljudski univerzi Škofja Loka - pokličite nas po telefonu 506-13-70 in poslali vam bomo zloženko ter vpisni obrazec.

Informativni dan: 13. september ob 16.00 v prostorih Ljudske univerze v bivši vojašnici, Partizanska 1, Škofja Loka.

Vpis: 13. september ob 18.00 (na isti lokaciji) za tiste, ki se bodo že odločili za vpis; za tiste, ki bodo prišli na informativni dan, bo naknadni vpis 27. septembra ob 18.00.

LJUDSKA UNIVERZA ŠKOFJA LOKA

www.lu-skofjaloka.si

Prodam 14 dni staro simentalko. Grad 5, Cerklje 13094

Prodam 14 dni stara BIKCA čb. ☎ 031/739-128 13096

Prodam KOBILO LIPICANKO, staro 3 leta ali menjam za starejšega konja. ☎ 25-31-054 13106

Prodam TELIČKO simentalko cca 140 kg za zakol ali rejo. Žiganja vas 17 13110

ŽIVALI KUPIM

PRAŠIČE za nadaljno rejo, prodam in pripeljem na dom. ☎ 041/724 144 12744

Kupim BIKCA simentalca starega 14 dni. ☎ 031/568-140 12801

BIKCA simentalca do 10 dni, kupim. ☎ 533-07-55 13014

ZAHVALA

Vsi ljudje so prah,
nekateri so zlat prah....

Ob težko sprejemljivi resnici, da se je od nas mnogo prezgodaj poslovil naš ljubljeni ata, stari ata, tast, brat, stric in svak

FRANC PLESTENJAK

p.d. Ratinkov Francelj

Nismo se še sprijaznili z resnico, da med nami ni več drage mame, je zopet med nas posegla kruta usoda. Ustavilo se je plemenito srce našega dragega ata. Tudi sedaj so nam bili v veliko tolažbo dobri sosedje, sorodniki, prijatelji, sodelavci in krajani. Hvala za vse izraze sožalja, lepo cvetje, sveče in predvsem dobre misli o našem očetu. Njegovo številno spremstvo na zadnji poti, je dokazalo, kako spoštovan je bil med nami. Iskrena hvala dobri sosedi Borici Zupan in njeni družini za pomoč v najtežjih trenutkih, dežurni ekipi ZD Kranj, Pogrebni službi Jerič, g. župniku Jožetu Perčiču, Andreju Vilfanu za vsa dobra dela, DU Žabnica, Matjažu Bogataju za doživeto igranje na violino in Kranjskim fantom za ganljivo petje. Lepo se zahvaljujemo Gasilskemu društvu Žabnica za vso pomoč pri organizaciji zadnjega slovesa, častno stražo, družini Kržišnik, predsedniku GD Žabnica g. Petru Škrjancu za govor, v katerem je opisal lik preprostega, poštenega, vedno pripravljenega za pomoč, tako človeka kot gasilca. Hvala vsem gasilcem z vseh sosednjih društev za tako številno udeležbo. Za pozornost in tolažilne besede se zahvaljujemo tudi sodelavcem Oddelka za upravne notranje zadeve Upravne enote Kranj, Krajevni skupnosti Žabnica in Gorenjski banki, d.d., Kranj. Vsem, ki ste sočustvovali z nami in spoštovali njegov lik, ISKRENA HVALA.

DRAGI ATA, TAKO KOT MAMA, BOŠ TUDI TI Z NAMI ŽIVEL V NAŠIH SRCIH! TVOJ DNEVNIK NE BO OSTAL PRAZEN, VANJ BOMO PISALI NAJLEPŠE MISLI O TEBI!

Tvoji najdražji: hčerki Irena in Mojca z družinama, bratje in sestre, nečaki in nečakinje ter ostalo sorodstvo
Šutna, 10. avgusta 2001

ZAHVALA

Je to kaj strašnega? Mogoče.
Nobeno bitje umreti noče,
čeprav trpi, le še živeti hoče.
In vendar v umiranju je že svit nebeški
za rod človeški.

Zatorej sestra, brat
je tudi smrt le mejnik življenjske poti;
odpiranje nebeških vrat,
kjer Oče pride ti naproti.
(Stanislav Hribšek)

Ob prezgodnji smrti naše najdražje

MARINKE BOGATAJ

(1947-2001) roj. Langerholc, iz Grenca pri Škofji Loki

se iskreno zahvaljujemo sorodnikom, sosedom, prijateljem, ki so nam v dnevih bolečine kakorkoli pomagali, izrazili sožalje, se je spomnili v molitvah, podarili cvetje, sveče ali darovali v druge namene ter jo v tako velikem številu pospremili na njeni zadnji poti. Posebna zahvala zdravniški ekipi prve pomoči ZD Škofja Loka, ki so jo zaman poskušali obuditi v življenje, g. župniku Simonu Fortuni, somaševalcema g. mag. Hanziju Rosenzopfu in g. dr. Janezu Ambrožiču za lepo opravljen obred, pevcem kvarteta Zvonček iz Kranja in moškega zbora iz Reteč, trobentaču za zaigrano Ave Marijo, delavcem in oskrbovancem Centra slepih v Stari Loki, Matejinim sošolkam in sestri Katji Writzl iz Višje šole za gospodarske poklice v Št. Petru v Rožu za tolažbo in pomoč ter pogrebnemu podjetju Akris. Še enkrat hvala vsem, ki ste zanjo karkoli dobrega storili in jo imeli radi.

VSI NJENI
Grenc, 20. avgusta 2001

V SPOMIN

Utihnil je tvoj glas,
obstalo je tvoje srce,
ostali so sledovi pridnih rok
in kruto spoznanje,
da se ne vrneš več.

26. avgusta mineva žalostno leto, odkar te ni več med nami, dragi naš

SLAVKO VELIKANJE

Vsem, ki ohranjate spomin nanj in postojite ob njegovem grobu, iskrena hvala.

Pogrešamo te, vsi tvoji

ZAHVALA

V 82. letu nas je zapustila naša draga

ANTONIJA ZAVRL

roj. Hafner iz Srednjih Bitenj 8

Iskreno se zahvaljujemo vsem sorodnikom, sosedom, prijateljem in znancem za izrečena sožalja, darovano cvetje, sveče ter spremstvo na njeni zadnji poti.
Posebej se zahvaljujemo g. župniku Cirilu iz Stražišča, pevcem iz Naklega, pogrebni službi Navček, dr. Mariji Jekovec in osebju internega oddelka bolnišnice na Jesenicah. Vsem imenovanim in neimenovanim, iskrena hvala.

Žalujoči vsi njeni
Bitnje, Hotemaže, 17. avgusta 2001

ZAHVALA

V 68. letu starosti nas je zapustil dragi mož, oče, dedi in brat

KAREL ŠKARABOT

iz Kranja

Iskreno se zahvaljujemo vsem sorodnikom, prijateljem in sosedom, ki ste nam ob težkih trenutkih stali ob strani, nam izrekli sožalje, podarili cvetje, sveče in darove. Prav tako se iskreno zahvaljujemo dr. Primožičevi za dolgoletno zdravljenje in dr. Turelu za nesebično pomoč ter g. župniku z Zlatega polja za lepo opravljen obred.
Vsem imenovanim in neimenovanim še enkrat iskrena hvala.

Žalujoči: žena Marija, sin Drago z družino, hči Andreja in sestra Marija

---

ZAHVALA

V 92. letu nas je zapustil naš dragi mož, oče, stari oče, stric in tast

FRANC OŠTREK

iz Kranja

Od njega smo se poslovili v soboto, 11. avgusta 2001, na kranjskem pokopališču. Iskreno se zahvaljujemo vsem sorodnikom, prijateljem, znancem in sosedom, ki ste izrekli sožalje, darovali cvetje in sveče. Hvala tudi vsem, ki ste ga pospremili na njegovi zadnji poti in se ga spominjate. Posebna zahvala g. kaplanu za opravljen pogrebni obred ter pevcem. Hvala tudi dr. Primožičevi za njeno dolgoletno skrb ter ambulanti nujne medicinske pomoči. Vsem imenovanim in neimenovanim še enkrat iskrena hvala.

VSI NJEGOVI
Kranj, 11. avgusta 2001

V SPOMIN

Minevajo štiri leta, odkar nas je zapustila

MARIJA - MARINKA VRABEC

Zahvaljujem se vsem, ki obiskujete njen grob, prižigate sveče in jo ohranjate v lepem spominu.

RUDI

V SPOMIN

Mineva leto dni, odkar nas je zapustil dragi mož in oče

PAVEL URBANC

iz Rupe pri Kranju

Hvala vsem, ki postojite ob njegovem grobu, prižigate sveče in se ga spominjate z lepo mislijo.

Žena Katarina, sinova Jani in Slavko z družinama
Rupa, 2001

ZAHVALA

Ob smrti našega očeta

JOŽETA HARTMANA

se iskreno zahvaljujemo vsem sorodnikom, sosedom in znancem, ki ste ga v tako velikem številu spremili na njegovi zadnji poti, darovali cvetje in sveče, izrekli ustna in pisna sožalja ter darovali v dobrodelne namene. Hvala tudi podjetjema Komunala in Tehnik. Posebna zahvala gre duhovnikom: g. Janezu Zupancu, g. Janezu Žagarju, patroma Angelu in Rafaelu ter pevcem za lepo petje.

VSI NJEGOVI
Škofja Loka, 11. avgusta 2001

ZAHVALA

Ob smrti našega dragega

JANKA ZAKOTNIKA

se iskreno zahvaljujemo vsem sorodnikom, prijateljem, znancem in sosedom, ki ste ga v tako velikem številu pospremili na njegovi zadnji poti, nam izrekli ustna in pisna sožalja, darovali cvetje, sveče ali v dobrodelne namene. Posebna zahvala velja dr. Slavenki Beljanski - Rogan in dr. Katarini Osolnik ter ostalim zdravnikom in zdravniškemu osebju Bolnišnice Golnik in abdominalne kirurgije UKC za zdravljenje in nego med njegovo boleznijo. Zahvaljujemo se tudi dr. Mariji Zaman, sestri Marinki Justin, patronažni sestri Ivanki Hartman, Zavarovalnici Triglav, podjetju Termo in Andrejevim sošolcem. Prav tako gre zahvala gospodu župniku Janezu Zupancu, gospodu Žagarju, patroma Angelu in Rafaelu, pevcem in trobentaču. Vsem in vsakomur še enkrat iskrena hvala.

VSI NJEGOVI
Škofja Loka, 24. avgusta 2001

ZAHVALA

Po dolgotrajni bolezni je dotrpela in se od tega sveta mirno poslovila draga mama, babica, prababica, sestra in teta

ANGELA DOLINAR

Mežnarjeva mama s Primskovega

Kljub skrbni domači negi vseeno nismo bili kos zahrbtni bolezni in takrat so nam nesebično priskočile na pomoč patronažne sestre in dežurni zdravniki. Obema ekipama izražamo globoko hvaležnost. Zahvaljujemo se farnemu župniku g. Francu Godcu in pogrebni službi Komunale za lepo opravljen pogrebni obred. Zahvala tudi pevcem iz Naklega za občuteno zapete pesmi ob odprtem grobu. Hvala vsem sosedom za pomoč, kakor tudi vsem ostalim vaščanom in znancem, ki so ji v tako velikem številu izkazali zadnjo čast.

VSI NJENI
Primskovo, Ljubljana, Rodine, Trstenik, Kranj, 13. avgusta 2001

OSMRTNICA

Ostali smo brez naše drage sodelavke

MILENE GERKŠIČ

razredna učiteljica

"Ljudje smo lutke iz soli...", si nam napisala na kartici iz bolnice. In mi nismo razumeli.

Kolektiv in učenci OŠ Davorin Jenko Cerklje na Gorenjskem

Od nje se bomo poslovili danes, v petek, 24. avgusta 2001, ob 17. uri, na pokopališču v Cerkljah.

Cerklje na Gorenjskem, 24. avgusta 2001

VELIKA NAGRADNA KRIŽANKA

KARUN d.o.o

Koroška cesta 35, 4000 Kranj, Tel.: 04/23 60 750, fax: 04/23 60 751

Nagrade:

1. nagrada - nahrbtnik
2. nagrada - tehnični kalkulator
3. nagrada - polna šolska peresnica
4., 5. in 6. nagrado podarja Gorenjski glas

Rešitve križanke (nagradno geslo, sestavljeno iz črk z oštevilčenih polj in vpisano v kupon iz križanke) pošljite na dopisnicah do srede, 5. septembra 2001, na Gorenjski glas, Zoisova 1, 4001 Kranj ali pa oddajte v turističnih društvih Bled, Bohinj, Dovje - Mojstrana, Jesenice, Kranjska Gora, Radovljica, Škofja Loka, Tržič ali v Turistični agenciji Meridian na Jesenicah, TA Veronika v Kamniku, TA Meridian, Alpska 62, Lesce ali v malooglasni službi Gorenjskega glasa v avli poslovnega stolpiča, Zoisova 1.

Odprto imamo od ponedeljka do petka od 8. do 19. ure, ob sobotah od 8. do 12. ure.

PRIPRAVA ZA TISK: MEDIAART	IGRALEC DEAN	IZDEL. GODAL IZ CREMONE	DREVESNA ROGOVILA	BREZALKOHOLNO PIVO	JUDOVSKO IME ZA JAHVEJA	MESTO NA JUGU SICILIJE	GORENJSKI GLAS	FR. LUKA V ROKAVSKEM ZALIVU	OTOČJE PRI NOVI GVINEJI	TRAVNIŠKA RASTLINA	EVROPSKA VESOLJSKA RAKETA	RAČA (MANJŠ.)
LEOPARDU PODOBNA ŽVER							VEČJI PTIČ PEVEC					
PEVKA LEAR					29		TROPSKA PAPRIKA / ANDREJ ŠIFRER				7	
NAŠ TV VODITELJ			12									
GRŠKA ČRKA				PEVKA DERENDA / MOŠKI PEVSKI GLAS		21			TIBET. GOVEDO / VIKTOR AVBELJ			
KEMIJSKI SIMBOL ZA SILICIJ			NEKDANJA TOVARNA V SARAJEVU / GOROVJE V ALPAH				TV VODITELJICA ŠUNDOV	17				
PESNIK KAJUH	NEMORALA	OBLIKA IMENA TEA / NASELJE OB SAVI					JAPONSKA ŽGANA PIJAČA			18		GORENJSKI GLAS
			23									
SESTAVIL. F. KALAN	ČAR. ORAŽ	GRENAK NAPITEK / JAPONSKI VULKAN		3								
ODSLUŽEN VOJAK			16									
REKA V FRANCIJI					28	NAGRADNA KRIŽANKA						
OKROGLA POTICA Z LUKNJO V SREDINI		30				PRIŽETNA ŽENSKA	ZOBNA GNILOBA					
TRAVNAT PROSTOR OB HIŠI	REKA, KI TEČE SKOZI MEDVODE	MORALA	SJAJ / DEL BLEDA			10						
	27				KRAJ PRI POREČU / CENT			20	NADA VIDMAR	NAŠ VESLAČ (IZTOKI)	LUKA V IZRAELU	GORENJSKI GLAS	FRANCOSKI DIRIGAČ (JEAN)	IZPIT NA VISOKI ŠOLI	REKA V SRBIJI
GORENJSKI GLAS	DEŠČICA	REKA V ANGLIJI	ŠTORKLJA	VELIK KUP ŽITA	MADŽAR	GROBO MLETO ŽRNJE ŠROT			AMERIŠKA KOBILICA				GORSKI REŠEVALNI COLN			
ZDRAVILIŠKO MESTO OB SAVINJI			2			DETE / PESEM HVALNICA			AKORD IZ TRIH TONOV			1		MET ŽOGE PREKO NASPROTNIKA / SINONIM ZA DENAR			13
ZADETEK V LASTNO MREŽO							JUDOVSKI KRALJ		24		SLONOV ČEKAN / PRIP. SASOV	5			IGRALKA ANDERSON		25	
TOPOVSKI IZSTRELEK				15			OSSIP ZADKINE	ORIENTALSKA SLAŠČICA	IMENIK	NEKDANJA VZHODNONEMŠKA POLICIJA / DESEDIŠČE				THOMAS EDISON	KEMIJSKI SIMBOL ZA SELEN	KRAJ NA CRESU / VRSTA TKANINE		
GLAVNO MESTO TURCIJE		22				OBREŽJE		31				DEL OBRAZA	SINGULAR	OFICIR / PREB. IRAKA						ŽELEZOV OKSID
							9								4				VILI RESNIK / ROBERT REDFORD	26	
							HRVAŠKI OTOK				ZAČETNI DEL SKOKA					KEMIJSKI ELEMENT (Y)	32				
							GOZDNO BOGASTVO		8		SINOVA ŽENA / RAY CHARLES			19		PEVKA ŠVAJGER					
							POKR. V SAUDOVI ARABIJI					IVAN ČARGO / UTOK BOŽIČ	14								
							CEPIVO			11											
							PREDUJEM				NAŠ IGRALEC (IVO)	6									

1	2	3	4	5	6	7	8
9	10	11	12	13	14	15	16
17	18	19	20	21	22	23	24
25	26	27	28	29	30	31	32

OD TORKA DO PETKA

bo dežurni novinar

Andrej Žalar

telefon: 04/201-42-24, mobitel: 031/638-699

VI pokličite, sporočite, predlagajte... **MI** bomo pisali

Halo, GORENJSKI GLAS!

Paprika in paradižnik

Šenčur, 24. avgusta *- Zadnjič smo objavili sliko in vrtičkarja, ki mu je uspelo vzgojiti štiri lubenice. Če verjamete ali ne, se je iz različnih krajev Gorenjske oglasilo toliko pridelovalcev lubenic, da smo nehote pomislili, da bo Gorenjska kmalu bolj znana po lubenicah kot po koruzi in krompirju.*

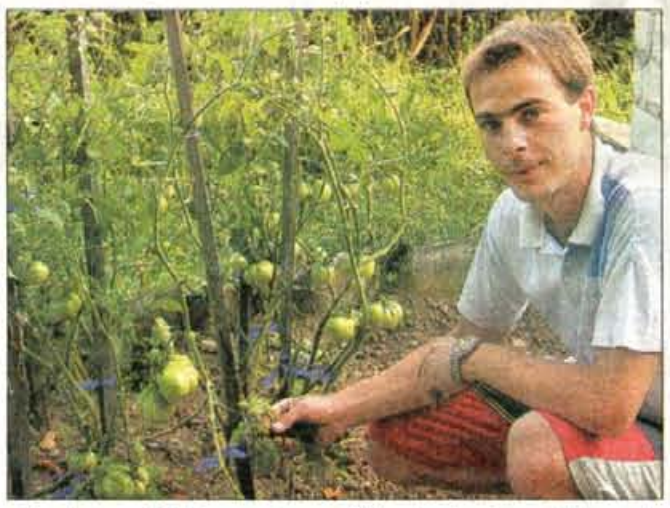

Zanimiv pridelek pa se je zgodil Igorju Repincu z Velesovske 22a v Šenčurju. Doma imajo že pet let majhen vrtiček. Letos pa je Igor iz semena, ki ga je dobil na Dolenjskem, prvič vzgojil sadike paradižnika. In glej čudo. Na dveh paradižnikovih sadikah so zrasli paradižniki in paprike skupaj. Paradižniki so normalni, paprike pa imajo okus po paradižnikih in paprikah.

Spet promet med Pivko in Divačo

Ljubljana, 24. avgusta *- Včeraj ob štirih zjutraj je bil vzpostavljen nemoten tovorni in potniški promet na železniški progi med Sežano in Pivko. Končana so bila vsa potrebna sanacijska dela, na progo pa so dvignili tudi poškodovano lokomotivo. Promet zdaj poteka nemoteno.*

Iz službe slovenskih železnic za komuniciranje pa so sporočili, da bodo Avstrijske železnice zaradi načrtovanih del na progi med Podrožco in Beljakom zaprle progo za železniški promet od ponedeljka, 27. avgusta, do petka, 31. avgusta. Za potnike bo podnevi organiziran nadomestni avtobusni prevoz med postajama, ponoči pa bo obvoz na progi preko Celovca.

9.9. 2001
Živila Triglav : Olimpija
SI.MOBIL LIGA

Pravočasno si zagotovite vstopnice, ki jih dobite na poštah:

- 4101 Kranj - Dražgoška 8
- 4105 Kranj - Planina
- 4220 Škofja Loka
- 4270 Jesenice
- 4290 Tržič
- 4240 Radovljica

www.posta.si
POŠTA SLOVENIJE

Rezultati žrebanja nagradne križanke

PERNE DOM TRGOVINE

Na javnem žrebanju smo izžrebali sledeče reševalce:

1. nagrado - nakup v vrednosti 10.000 sit prejme: Anja Erzin, Zbilje 7t, 1215 Medvode

2. nagrado - nakup v vrednosti 8.000 sit prejme: Ivan Repinc, Koroška 10/IV, 4000 Kranj

3. nagrado - nakup v vrednosti 5.000 sit prejme Francka Markelj, Kovorska cesta 49,4290 Tržič

4., 5. in 6. nagrado (podarja jo Gorenjski glas) prejmejo: Francka Markelj, Potok 16, 4228 Železniki; Rudi Sušnik, Podreča 56a, 4211 Mavčiče; Francka Kostič, Tonka Dežmana 6,4000 Kranj.

Vsem nagrajencem iskreno čestitamo, nagrade boste prejeli po pošti.

Iz množice pravilnih rešitev so nagrajence izžrebali Pernetovi ter predstavnik Gorenjskega glasa Andrej Mali. **Foto: gt**

GLASOV JEŽ

Od sredine tega meseca ima Gorenjska že tri golfska igrišča; pardon, eno pravo igrišče z 18 luknjami na Bledu, eno skoraj pravo igrišče z uradno 9 luknjami v Volčjem Potoku in eno golf vadbišče v Kranjski Gori. Premoremo pa tudi igrišča za mini golf; resda ga gorenjska prestolnica nima več. Kako na vrhuncu turistične sezone izgleda nekdaj zelo obiskani mini golf v Mošnjah, je razvidno na fotografiji.

Teniški turnir ob Tavčarjevi obletnici

Prvo teniško igrišče v Poljanski dolini je leta 1897, na Visokem, zgradil Ivan Tavčar. Ob 150-letnici njegovega rojstva bo Športno društvo Partizan Gorenja vas organiziralo teniški turnir dvojic "V belem", z lesenimi loparji. "V belem" pomeni, da bodo ženske igrale v dolgih belih krilih in bluzah, moški pa v dolgih belih hlačah, z belimi srajcami in metuljčkom. Iz današnjega časa so samo teniški copati. Udeležencev tega družabno tekmovalnega dela je 40, prijave so zaključene, igralci prihajajo iz vse Slovenije, nekaj najbolj znanih imen pa je: Ivo Daneu, Draško Veselinovič, Niko Bevk, Branko Selak in še vrsta drugih znanih obrazov. Organizator pričakuje tudi obisk ljubljanske županje Viktorije Potočnik. Prireditev se bo začela ob 9. uri in bo trajala ves dan. Ob odprtju bo spregovoril pisatelj in publicist Franček Bohanec, sama prireditev pa bo potekala na dveh teniških igriščih ob Osnovni šoli Ivana Tavčarja.

TRGOVINA FORTUNADOM GORENJA VAS

Salon italijanske in spanske keramike ter kopalniške opreme

LAMINAT, TOPLI PODI, ITISONI

Od 10. do 31. avgusta
UGODNE CENE

Gorenja vas 50 71 000 Škofja loka 51 51 300

G.G.

Tolar je splošna valuta

Auronzo di Misurina je majhen turistični kraj ob jezer(c)u Misurina v italijanskih Dolomitih, na skoraj dva tisoč metrih nadmorske višine. Jezero in kraj ob njem sta znana zlasti zaradi papeževe rezidence ter sedežnice, ki 'planince v supergah' zapelje precej visoko v prostranstvo Dolomitov. Kajpak je prav vse v tem kraju podrejeno turistom iz skoraj vseh držav sveta, ki z obale Misurina - ali s pendolinčka na jezerski gladini - občudujejo dolomitske vršace.

Seveda je normalno, da v svetovno znanem turističnem kraju v osrčju Južne Tirolske prodajajo tudi razglednice, turistične spominke, zemljevide, planinske vodnike, itd. Je v mondenem Misurinu slovenski tolar sploh kaj vreden? Odgovor je krepko pritrdilen, preverili so ga udeleženci planinskega izleta PD Križe minulo nedeljo. Slovenski tolar je vreden več kot v katerikoli gorenjski menjalnici, saj ob nakupu obračunajo tečaj 11.- SIT za sto lir. Zelo lepe razglednice stanejo samo 300.- ITL, kar na blagajni znese 33.- SIT, plačljivo seveda v tolarjih, le drobiž vrnejo v lirah.

Če kjerkoli na Gorenjskem, ali drugje v Sloveniji, najdete solidne razglednice (ne kakšnih prastarih) po takšni ceni, jih vsekakor kupite 'na zalogo'. Veliko bolj verjetno namreč je, da boste na sončni strani Alp za eno samo razglednico odšteli trikrat, ali kar štirikrat, toliko kot v Misurinu.

JAKA POKORA

AGENCIJA RS ZA OKOLJE
Urad za meteorologijo

VREMENSKA NAPOVED za GORENJSKO

Danes, v petek, bo delno jasno s spremenljivo oblačnostjo, predvsem čez dan in popoldne bodo posamezne plohe in nevihte. Jutri, v soboto, in nedeljo, bo sončno in postopno topleje.

DAN	PETEK	SOBOTA	NEDELJA
VREME			
Tmin/Tmax	14/27	14/28	14/30

Danes izidejo *Bohinjske novice*

BREZPLAČNO