AVTOHIŠA VRTAČ
Kranj
Audi
Delavska 4, Stražišče pri Kranju
Email:avtohisa.vrtac@avtohisavrtac.si
http://www.avtohisavrtac.si
04/27 00 200

VARNOST KRANJ
MEDNARODNI CERTIFIKAT KAKOVOSTI
ISO 9001
• ALARMNI SISTEMI
• VAROVANJE
• PREVOZI DENARJA
• SVETOVANJE
E-mail:varnost@varnost-kranj.si
http://www.varnost-kranj.si
DEŽURNI CENTER
(04) 20 15 100

Link
Poslovanje z banko od doma!
ELEKTRONSKA BANKA
ZA OBČANE IN SAMOSTOJNE PODJETNIKE
Gorenjska Banka
Banka o poslubom

GORENJSKI GLAS®
Leto LIV - ISSN 0352 - 6666 - št. 23 - CENA 210 SIT (12,50 HRK)
Kranj, petek, 23. marca 2001

Slavnostna seja ob občinskem prazniku Jesenic

Podelili so letošnja občinska priznanja

S slavnostno proslavo v dvorani amaterskega gledališča Tone Čufar in podelitvijo letošnjih občinskih priznanj so na Jesenicah sklenili letošnje prireditve ob občinskem prazniku. Slavnostni govornik je bil jeseniški župan Boris Bregant.

Častni občan občine je postal Jaka Čop, vendar se podelitve zaradi bolezni ni mogel udeležiti. Ves čil, zdrav in krepak pa je prišel v gledališče častni občan občine in Maistrov borec, 102-letni Simon Sodja z Blejske Dobrave in se s snaho Ivanko in jeseniškim županom Borisom Bregantom zadržal v prijateljskem pomenku. • D.S., foto: Tina Dokl

STRAN 5

Prihodnje leto bo minilo sto let od prve znane naselitve labodov

Bo Bled praznoval tisočletnico brez labodov?

Medtem ko sta grad in jezero našla mesto v občinskem grbu, so labodi postali nekakšni neuradni, zaščitni znak Bleda, ki je pogosto "upodobljen" tudi na razglednicah in v prospektih.

STRAN 18, 19

Skoraj sedem let po množični zastrupitvi s salmonelo tudi sodni razplet

Kriva so jajca, ne lastnik

Julija 1994 se je zastrupilo 215 oseb, ki so jedle francosko solato, pripravljeno v okrepčevalnici Ham v Kranju. Sodišče je oprostilo krivde njenega lastnika Primoža Frantarja in glavnega kuharja Branimirja Haceta, saj so salmonelo vsebovala že jajca in se ni pojavila šele pri pripravi francoske solate.

STRAN 31

Peko gre v prisilno poravnavo

V Peku niso dobili plač

Zamisel, da bi Alpina prevzela Peko, je stara nekaj let, te dni spet postaja aktualna.

STRAN 7

11. razstava
SLOVENSKI PROIZVOD - SLOVENSKA KAKOVOST
SQ
KRANJ, 23. - 29. 3. 2001
predstavitev nosilcev znaka SQ - slovenske kakovosti

Nov pravilnik o obratovalnem času trgovin

Ob nedeljah bodo lahko odprte vse trgovine

"Potrebo po obratovanju nekaterih trgovin ob nedeljah narekujejo spremenjene delovne in življenjske navade ljudi," poudarja gospodarska ministrica Tea Petrin. - Razburjenje sindikatov: delo ob nedeljah je socialni problem

STRAN 7

40. jubilejni, mednarodni sejem
KMETIJSTVA, GOZDARSTVA, PREHRANE
KRANJ, 23. - 29. marec 2001
◆ vse za polje, gozd, vrt in dom ◆ sejemske cene ◆
razstava drobnice, koz, malih živali ◆
◆ predstavitev šol ◆ zanimiva strokovna predavanja ◆

9 770352 666025
Tel.: 04 280 7100
VB LEASING
Vaš leasing.

DREVI V STRAŽIŠČU, JUTRI NA PRIMSKOVEM

Drevi (danes, 23. marca), ob 19. uri bodo na prireditvi VESELO V POMLAD v Šmartinskem domu v Stražišču nastopili Jevšek, Kifelčarji, Kranjski muzikanti, ansambel Matjaža Kokalja, harmonikarica Kristina Pahor, Kranjski kvintet, Komorni zbor Osti Jarej, Folklorna skupina Sava. Vstopnine ni. Jutri, 24. marca, ob 19. uri v dvorani na Primskovem bodo ob materinskem dnevu in 30-letnici ansambla Jevšek z nami Jevšek, Krila, Nota, pevca Tjaša in Valentin Antonio, harmonikarica Kristina Pahor, Furmani in drugi.

KS Stražišče in KS Primskovo

Gorenjski glas Več kot časopis

SLOVENIJA IN SVET

Sporazum z Vatikanom

Preloženo odločanje

Sporazum Slovenije s Svetim sedežem je bil vzrok za nesporazum med Liberalno demokracijo Slovenije in Združeno listo socialnih demokratov.

Ljubljana, 23. marca - Kadrovske zadeve, predvsem položaj predsednika uprave Telekoma Marjana Podobnika, in usoda sporazuma med Slovenijo in Svetim sedežem je bil razlog za sredino srečanje predsednikov strank vladajoče koalicije. Liberalna demokracija Slovenije in ministrstvo za zunanje zadeve je prepričano, da je sporazum usklajen, pravno korekten in primeren za sprejem na tokratni seji vlade. Za Slovenijo naj bi bil ugodnejši kot za druge države, ki imajo take sporazume z Vatikanom. Združena lista in njen pogajalec Matevž Krivic pa trdita, da besedilo še ni usklajeno, saj so ga začeli usklajevati šele 15. februarja, in še ni primerno za sprejem na vladi. Po mnenju Združene liste ni dovolj jasno napisano, da je v Sloveniji slovenski pravni red nad pravnim redom rimskokatoliške cerkve in so zato mogoče zlorabe. Matevž Krivic je obdolžil zunanjega ministra dr. Dimitrija Rupla, da je zavajal javnost in vlado z izjavo, da je sporazum usklajen. Predsedniki strank so se v sredo dogovorili, da bo vlada obravnavala sporazum z Vatikanom prihodnji teden.

Predsedniki strank se bodo na prihodnjem srečanju pogovarjali o predlogih za spremembo ustave in o še vedno spornem kulturnem sporazumu z Avstrijo. • **J. Košnjek**

Načelnik Lipič v kranjski vojašnici

Kranj, 23. marca - V sredo se je mudil na prvem delovnem obisku v 1. operativnem poveljstvu vojaškega letalstva in zračne obrambe načelnik generalštaba Slovenske vojske brigadir **Ladislav Lipič,** ki je to dolžnost prevzel 2. marca letos. Seznanil se je z razmerami v enotah tega poveljstva in 18. bataljonu radiološko kemične in biološke obrambe. Kot je pohvalil, so se pripadniki teh enot ob vojaškem delu v preteklosti izkazali v akcijah zaščite in reševanja prebivalstva, posebej v Logu pod Mangartom. Na njihovo sodelovanje v takih primerih je moč računati tudi v prihodnje. Eden temeljnih problemov v Slovenski vojski je pomanjkanje kadrov, zato bodo letos skušali doseči vsaj 80-odstotno popolnitev enot. Trenutno imajo določene težave zaradi začasnega financiranja, a vseeno pričakujejo, da bodo lahko uresničili razvojne plane. V Kranju načrtujejo oborožitev letal in helikopterjev ter uvedbo sistema zračne obrambe kratkega dosega. Na sliki: brigadir Lipič, poveljnik Žunkovič (desno) in pomočnik za odnose z javnostmi Hribar (levo). • **S. Saje**

primorje
gradbinec gip

Vsem graditeljem sporočamo, da lahko pri nas nabavite kakovostne:

BETONE
GRAMOZNE AGREGATE
BETONSKE IZDELKE

Po dogovoru nudimo tudi dostavo in vgradnjo betonov, za katere izdamo ateste.

Pričakujemo vas v betonarnah

Polica (Naklo):
tel., fax: 04/257 16 42, 257 16 43

Hrušica (Jesenice):
tel., fax: 04/587 12 87

Vsak delavnik od 7. do 16. ure
ob sobotah od 7. do 12. ure

IZ SLOVENSKEGA PARLAMENTA

Državni zbor začel novo redno sejo

Nevarni korupcija in inflacija

Predsednik vlade dr. Janez Drnovšek je dejal, da korupcija v Sloveniji ni problematična, na višjo inflacijo pa so vplivali tudi zunanji dejavniki. Dr. Miha Brejc znova podpredsednik državnega zbora.

Ljubljana, 23. marca - Na začetku 4. seje državnega zbora, ki se je začela v torek, je na prva tri vprašanja opozicije odgovoril predsednik vlade **dr. Janez Drnovšek.** O razširjenosti korupcije v Sloveniji, o potrebnosti modrih kuvert, da se kaj doseže, o premajhni vlogi tožilcev pri preganjanju korupcije in ločevanju ljudi glede na strankarsko pripadnost je spraševal **Lojze Peterle (Nova Slovenija).** Predsednik vlade dr. Janez Drnovšek je odgovoril, da je v Sloveniji tudi po oceni pristojnih mednarodnih organizacij med vsemi državami v tranziciji najmanj korupcije. Vlada se njene nevarnosti zaveda in bo spoštovala mednarodne obveznosti pri odkrivanju in preprečevanju. Tako je vlada že ustanovila posebno koordinacijsko skupino za boj proti korupciji. Na trditev **Zmaga Jelinčiča (Slovenska nacionalna stranka),** da naj bi izginili arhivi o popisu slovenskega prebivalstva med letoma 1945 in 1964, in na vprašanje, ali gre morda za čiščenje arhivov, da bi kaj prikrili, je predsednik vlade odgovoril, da prvič sliši za to, notranje ministrstvo pa bo preverilo Jelinčičevo trditev. **Janez Janša (Socialdemokratska stranka)** je predsednika vlade vprašal, kaj pomembnega se je zgodilo, da vlada napoveduje za letos skoraj 8-odstotno inflacijo in ne 4,5-odstotno, kar je bila prvotna napoved. Predsednik vlade je odgovoril, da so višjo inflacijo povzročili notranji in zunanji dejavniki: doma davek na dodano vrednost in rast nekaterih cen, zlasti naftnih derivatov, zunaj pa cene nafte in hitra rast dolarja. Premier je napovedal, da bo Slovenija še v tem mandatu dosegla z Evropo primerljivo stopnjo rasti inflacije.

Nova pobuda za referendum

Začetek zbiranja podpisov

Ljubljana, 23. marca** - Šele v petem poskusu so Deželna stranka Štajerske z Listo za Maribor, Glas žensk Slovenije, Stranka slovenskih narodnjakov in Stranka enakopravnih dežel pravilno vložili zahtevo za začetek zbiranja podpisov v podporo zahtevi za razpis referenduma o noveli zakona o referendumu in ljudski iniciativi. Pobuda je bila tokrat pravilno vložena in podprta z 200 podpisi. Predsednik državnega zbora Borut Pahor je določil, da se bo 60-dnevni rok za začetek zbiranja podpisov začel v ponedeljek, 26. marca, in končal 24. maja. Za izvedbo referenduma morajo zbrati 40.000 podpisov. Vprašanje na morebitnem referendumu naj bi se glasilo: "Ali se strinjate, da se zdajšnji tretji odstavek 13. člena zakona o referendumu in ljudski iniciativi spremeni tako, da se število podpisnikov referendumske pobude od zdajšnjih 200 poveča na 1000, kot je predlagano v dopolnitvah zakona o referendumu in ljudski iniciativi.?"* • ***J.K.

Dr. Miha Brejc znova podpredsednik

Potem ko je državni zbor z ustrezno spremembo poslovnika zagotovil opoziciji večji vpliv pri nadzoru javnih financ in delovanja varnostnih in obveščevalnih služb, so bili poslanci Nove Slovenije in Socialdemo-

Dr. Miha Brejc

kratske stranke znova pripravljeni prevzeti nekatere vodstvene funkcije v državnem zboru, s katerih so odstopili. Državni zbor bo tudi ustanovil dve novi komisiji, ki jih bo vodila opozicija: komisijo za evropske zadeve in komisijo za Slovence po svetu. **Dr. Miha Brejc (Socialdemokratska stranka)** je bil (znova) izvoljen za podpredsednika državnega zbora. Parlament ima tako tri podpredsednike. Poslanci opozicije bodo prevzeli vodenje dveh komisij: komis[...] je za nadzor proračuna in j[...] nih financ in komisije za na[...] zor delovanja varnostnih [...] obveščevalnih služb. Opozic[...] ke stranke bodo predlagale ka[...] didate za te funkcije.

Večina dopolnil zavrnjenih

V državnem zboru je bi[...] opravljena prva obravnava pr[...] dloga letošnjega državnega pr[...] računa. Kot zadnji je v torek [...] v sredo o predlogu razpravlj[...] **odbor za finance in monetar[...] politiko** kot matično delovn[...] telo. Minister za finance To[...] Rop je že na začetku razpra[...] opozoril, da je zelo ma[...] možnosti za dopolnila in da [...] proračun zaokrožena celota. [...] proračunu je bilo vložen[...] okrog 100 dopolnil, kar je ve[...] ko manj kot pretekla leta, ko j[...] je bilo nekaj sto. Poslanci [...] poslanske skupine so predlag[...] več denarja zlasti za držav[...] ceste in nekatere pomemb[...] objekte (Onkološki institut, Pe[...] diatrična klinika). Sprejeti s[...] bili samo dve dopolnili, ki [...] okrog 80 milijonov tolarjev p[...] večujeta pomoč italijanski [...] madžarski narodnostni skup[...] nosti. Sedaj se bo do dopolnil [...] predlogu proračuna opredelil[...] vlada, ki ga bo s svojimi stališč[...] posredovala v ponovno obrav[...] navo in sprejem državnemu zboru. Proračun naj bi sprej[...] aprila. Vlada obljublja, da bo do takrat, še pravočasno, posre[...] dovala v parlament tudi zakon [...] o izvrševanju proračuna, ki mora biti sprejet hkrati s pro[...] računom. • **J. Košnjek**

STRANKARSKE NOVICE

Socialdemokratska stranka Radovljica

Občinska oblast premalo odločna

Radovljica, 23. marca - Konec preteklega tedna je bila redna letna konferenca občinskega odbora SDS Radovljica, udeležilo pa se jo je tudi vodstvo gorenjske regije in podpredsednik stranke dr. Milan Zver. Posebno kritično so obravnavali poročilo o volitvah v državni zbor. Vodja volilnega štaba Zvone Prezelj je naštel glavne vzroke za slabši rezultat pomladnih strank vključno s Socialdemokratsko stranko. Mednje sodi nepričakovana Zagožnova podpora Potrčevemu predlogu za spremembo ustave, saj je SLS + SKD s politiko sedenja na dveh stolih povzročila neenotnost vlade. Svoje so prispevali tudi mediji, ki so bili do Bajukove vlade pristranski in kritični do vseh potez, do stare vlade pa so ohranili navijaški odnos.

Ob obravnavi programa dela so, razen strankarskih zadev, obravnavali aktualne probleme v občini: traso bodoče avtoceste, izgradnjo deponije odpadkov in centralne čistilne naprave. Ugotovili so, da so ti problemi znani in se dolgo rešujejo, vendar ni napredka. Ponuja se vtis, da imajo župan in koalicija LDS, ZLSD, DeSUS, SNS in Lista mladih dokaj mlačen odnos do problemov. Najbolj izrazit primer neodločnega pogajanja z državo je določitev trase bodoče avtoceste v radovljiški občini, saj država posiljuje občino z variantami, ki za prebivalce niso sprejemljive. Socialdemokrati bodo namenili veliko pozornost deseti obletnici državnosti, ki jo bodo obeležili s tradicionalnim pohodom na praznik in javno tribuno na temo obletnice samostojnosti. Za zaključek konference sta predsednik občinskega odbo[...] Zvone Prezelj in podpredsednik SDS dr. Milan Zver podelil[...] Sreču Sitarju srebrno vrtnico za marljivo in predano delo. • **J.K.**

SDS

Ob materinskem dnevu čestitamo vsem materam in ženam za njihov praznik!

Mestni odbor SDS Kranj

Kranj za materinski dan** - Občinski odbor Nove Slovenije, Krščans[...] ljudske stranke Kranj (in ne SLS + SKD Slovenska ljudska stran[...] kot smo pomotoma napisali v prejšnji številki) je v sredo zve[...] priredil v Kinu Center v Kranju slovesnost v počastitev Materinsk[...] dne. Na prireditvi, za katero so pripravili izbran kulturni program, [...] bil slavnostni govornik Janez Drobnič, poslanec Nove Slovenije [...] državnem zboru.* • ***Slika: T. Dokl

Nova Slovenija Radovljica

Proti asfaltu na stezi

Radovljica, 23. marca - Na zadnjem sestanku občinskega odbora Nova Slovenija Radovljica so največ govorili o ekoloških problemih, ki so vse bolj pereči v radovljiški občini. Občinski odbor podpira prizadevanja Ekološkega društva Radovljica, ki nasprotuje asfaltiranju vzletne steze na letališču Lesce in izgradnji helikopterskega letališča. Že sedaj vse bujši hrup preko celega dneva onemogoča normalen počitek in verjetno preprečuje razvoj kvalitetnega turizma v večjem delu občine. Spomladi bodo pozvali svoje člane na spomladansko čiščenje okolja. • **J.K.**

GORENJSKI GLAS

Ustanovitelj in izdajatelj:
GORENJSKI GLAS, d.o.o.
KRANJ

Uredniška politika: neodvisni nestrankarski politično-informativni poltednik s poudarkom na dogajanjih na Gorenjskem / Direktor: Marko Valjavec / Odgovorna urednica: Leopoldina Bogataj / Novinarji in uredniki: [...] Helena Jelovčan, Jože Košnjek, Urša Peternel, Stojan Saje, Danica Sedej, Vilma Stanovnik, Marija Volčjak, Cveto Zaplotnik, Danica Zavrl-Žlebir, Andrej Žalar, Štefan Žargi / Lektoriranje: Marjeta Vozlič / Fotografija: [...] Dokl. Priprava za tisk: Media Art, Kranj / Tisk: DELO - TČR, Tisk časopisov in revij, d.d., Ljubljana / Uredništvo, naročnine, oglasno trženje: Zoisova 1, Kranj, telefon: 04/201-42-00, telefax: 04/201-42-13 / E-mail: [...] glas.si / Mali oglasi: telefon: 04/201-42-47 sprejemamo neprekinjeno 24 ur dnevno na avtomatskem odzivniku; uradne ure: vsak dan od 7. do 15. ure, sreda do 17. ure / Časopis izhaja ob torkih in petkih. Naročnina: [...] obračun - individualni naročniki (fizične osebe - občani) imajo 20 % popusta. Naročnina se upošteva od tekoče številke časopisa do PISNEGA preklica; odpovedi veljajo od začetka naslednjega obračunskega obdobja. [...] no: letna naročnina 150 DEM; Oglasne storitve: po ceniku. DDV po stopnji 8 % v ceni časopisa / CENA IZVODA: 210 SIT (12,50 HRK za prodajo na Hrvaškem).

Zapleti s Poslovno hišo Arnol v Škofji Loki

Bodo iz stavbe morali tako najemniki kot Arnol?

Inšpektorji so vsem najemnikom lokalov izdali odločbe, da morajo lokale takoj zapreti - Stavba vrnjena družini Thaler, a v njej je še vedno podjetnik Janez Arnol, ki se ne namerava umakniti, saj je vanjo vložil 2,3 milijona mark

Škofja Loka - Neka gospa iz Škofje Loke nekega popoldneva ni mogla k frizerju. Na vratih frizerskega salona je bilo namreč nalepljeno obvestilo, da je lokal zaprt. Brez pojasnila zakaj in kako dolgo. In tudi na sosednjem lokalu mreža in list z napisom: Zaprto. V Poslovni hiši Arnol, Šolska ulica 2, Škofja Loka se očitno nekaj dogaja. Prvo pojasnilo: inšpektorji so vsem najemnikom izdali odločbe, da morajo takoj zapreti lokale. Vzrok: denacionalizacija. A ko smo začeli iskati več pojasnil, smo naleteli na zapleten klobčič težav z denacionalizacijo, neurejenih odnosov in medsebojnih tožb. Glavni akterji: podjetnik Janez Arnol, Upravna enota Škofja Loka, denacionalizacijski upravičenci Thalerjevi, piko na i pa so pred dnevi pristavili tržni inšpektorji, ki so izdali odločbe, po katerih morajo vsi najemniki takoj zapreti lokale.

To pa je le vrhunec večletnih zapletov s Poslovno hišo Arnol, ki jih, kot so nam namignili tisti, ki poznajo glavne akterje, še ne bo tako kmalu konec. In še, da je celotna dokumentacija o zadevi varno zaklenjena v neki blagajni...

Celotna zgodba se je glede na dokumentacijo, v katero smo imeli vpogled, začela že leta 1990, ko je podjetnik Janez Arnol od Lokainvesta kupil poslovno stavbo na Šolski ulici 2. Zaradi pritožbe tedanjega pravobranilca in denacionalizacijskih upravičencev pa je sodišče leta 1991 razveljavilo kupoprodajno pogodbo in odločilo, da objekt mora preiti nazaj v last Lokainvesta. S tem pa je objekt postal tudi predmet denacionalizacije, družina Thaler iz Ljubljane je namreč zahtevala vrnitev stavbe. O zahtevku je odločala škofjeloška upravna enota in junija 1996 objekt in zemljišče z odločbo vrnila Thalerjevim. Zavezanec za vrnitev premoženja je bil Lokainvest, čeprav je v stavbi še vedno posloval podjetnik Arnol. Sledila je vrsta pritožb, Janez Arnol je med drugim zahteval vključitev v postopek kot stranka ter obnovo postopka. Postopki na sodišču so tekli, zadnjo besedo pa je imelo vrhovno sodišče, ki je 18. oktobra lani pritrdilo prvotni odločitvi upravne enote, s čimer je odločba o denacionalizaciji postala pravnomočna. "Za upravno enoto je zadeva končana, 17. junija 1996 smo izdali odločbo o denacionalizaciji, 18. oktobra 2000 pa je našo odločitev potrdilo vrhovno sodišče, s čimer je odločba postala pravnomočna," nam je povedal načelnik Upravne enote Škofja Loka **Branko Murnik.** A pravi zapleti so se s tem šele začeli...

Poslovna hiša Arnol: se bo preimenovala v Poslovno hišo Thaler?

"Brez povrnitve vlaganj ne gremo nikamor"

Janez Arnol oziroma njegovo podjetje Arnol, d.o.o, namreč poslovne stavbe ni izpraznil. V njej je še danes, v prvem nadstropju deluje uprava njegovega podjetja. Poleg tega pa ima pojdetje Arnol v stavbi še petnajst najemnikov. Kot je povedal Janez Arnol, je za poslovno hišo njegovo podjetje Arnol ob nakupu leta 1990 podjetju Lokainvest plačalo 508.888 nemških mark (kupnina jim do danes ni bila vrnjena), v obnovo pa sta podjetje Arnol in Janez Arnol vložila še več ko 1,8 milijona mark. Kot pravi Arnol, so bila dela opravljena legalno, na osnovi priglasitve del, med leti 1990 in 1993, ko je bilo podjetje Arnol zemljiško-knjižni lastnik. "Stavbo smo kupili leta 1990, torej v Jugoslaviji, in takrat nismo mogli predvidevati, da bo čez leto in pol že samostojna Slovenija in nato denacionalizacija. Objekt je bil ob nakupu v izredno slabem stanju, predviden za rušenje, kar dokazuje tudi sodna cenitev objekta in tedanje fotografije." Arnol je objekt v celoti obnovil in kot trdi, je stavba danes vredna nekajkrat več, kot je bila leta 1990. "Ne nasprotujemo, da se Thalerjevim povrne krivica, storjena s povojno nacionalizacijo, vendar ne moremo biti mi tisti, ki bomo to krivico popravili. Vračilo poslovne hiše, ki je vredna najmanj dvakrat več kot po vojni v nacionalizaciji, nima zakonske podlage in bi nam povzročila vsaj tako krivico, kot je bila storjena ob nacionalizaciji. Zato naj se vrne Thalerjevim podržavljeno premoženje v obliki obveznic Slovenske odškodninske družbe." Arnol je zato odločen, da brez dogovora oziroma odločitve o vlaganjih stavbe ne bo izpraznil. "Hišo imamo nesporno v posesti," pravi ter dodaja, da upravni denacionalizacijski postopek še ni končan, saj je vložil predlog za obnovo denacionalizacijskega postopka ter zahtevek za povrnitev vlaganj v poslovno hišo. Poleg tega, dodaja, ni končan sodni postopek, saj je vložil tožbo za ugotovitev lastniškega deleža in začasno odredbo za prepoved odtujitve in obremenitve objekta. "Do zaključka vseh upravnih in sodnih postopkov bo pot še dolga, poslovni objekt pa ostaja v nesporni posesti podjetja Arnol in Janeza Arnola," še pravi Janez Arnol.

Večina lokalov je kljub odločbam inšpektorjev sredi tedna še vedno imela odprta vrata.

Tržni inšpektorji bodo vztrajali

Zaradi vseh omenjenih zapletov najemniki v Poslovni stavbi Arnol tudi niso mogli dobiti dovoljenj za opravljanje dejavnosti, ki jih izdaja upravna enota, torej isti organ, ki je odločal tudi o denacionalizacijskem zahtevku. Že leta 1995 so to odkrili tržni inšpektorji, a so najemniki oziroma Janez Arnol podali prošnje za odložitev postopka izvršbe, češ da v zvezi z objektom še teče postopek denacionalizacije. Zato so, kot nam je povedal glavni tržni inšpektor **Roman Kladošek,** inšpektorji izvršbe odložili do zaključka postopka denacionalizacije. A ko je bil s sodbo vrhovnega sodišča ta oktobra lani pravnomočno končan, je odpadel tudi razlog odložitve postopka izvršbe. Tako so tržni inšpektorji konec februarja spet opravili pregled in najemnikom vnovič prepovedali opravljanje dejavnosti, saj poslujejo brez potrebnih odločb o izpolnjevanju minimalnih pogojev. Tudi na te odločbe je Janez Arnol poslal dopis glavnemu tržnemu inšpektorju, v katerem izraža nestrinjanje z ukrepanjem tržne inšpekcije. "Vendar mu drugačnega odgovora zvezi z zadevo ne moremo dati, dejstvo je, da subjekti opravljajo v objektu na šolski ulici 2 Škofja Loka dejavnost brez odločb o izpolnjevanju minimalnih pogojev," je povedal Roman Kladošek. Če odločbe inšpektorjev najemniki ne bodo izpolnili prostovoljno, jih čaka izvršba, saj tudi pritožbe ne odložijo izvršitve. O pritožbah zoper odločbe pa bo odločalo Ministrstvo za gospodarstvo kot organ druge stopnje. Kdaj se bo to zgodilo, še ni znano. Prav tako ni znano, kakšna bo usoda najemnikov. Sredi tedna je večina lokalov še vedno imela odprta vrata. A kako dolgo še? In kako dolgo bo na stavbi še pisalo Poslovna hiša Arnol? • **Urša Peternel**

Zgodba enega od najemnikov

"Najemniki ne vemo, pri čem smo"

Večina najemnikov ni pripravljena govoriti za časopis, češ da bi jim to lahko škodilo pri njihovem nadaljnjem poslovanju. Kljub temu smo se uspeli pogovarjati z enim od njih, vendar je želel ostati neimenovan. "Pred leti sem iskal prostor v Škofji Loki in ga našel v Poslovni hiši Arnol. Pozanimal sem se, kdo je lastnik, in izvedel, da naj bi bil to Janez Arnol. Povedal mi je, da pred kratkim izpraznjen lokal lahko najamem, je pa dodal, da bo mogoče problem z odločbo o opravljanju dejavnosti, ker da je cela stavba v denacionalizaciji. Vendar je zatrdil, da je že vložen ugovor zoper odločbo, da je upravna enota dajala lažne podatke in da bo zadeva rešena nam v prid. Dotlej pa naj bi inšpekcijske službe imele naročilo, da ne bodo hodile v kontrolo najemnikov. Verjel sem mu in kupil opremo in blago ter začel z dejavnostjo. Pred štirinajstimi dnevi pa so me obiskali inšpektorji in zahtevali papirje oziroma uporabno dovoljenje. Ker ga pač nisem imel, tako kot ga nima nihče, sem dobil odločbo, da moram prekiniti poslovanje in še isti dan zapreti trgovino. Odločil sem se, da tega ne bom storil, saj imam več zaposlenih, poleg tega pa tudi zaradi strank ne moreš zapreti trgovine kar čez noč. Gospod Arnol nam je zagotovil, da bo rešil zaplet, odločbe nam je pobral in obljubil, da se bo na sklepe pritožil v imenu vseh najemnikov. Ali je to storil, ne vem. Poleg tega nas je poklicala odvetnica denacionalizacijske upravičenke Thalerjeve, ki je zahtevala, da prostore takoj izpraznimo. Najemniki zdaj ne vemo, pri čem smo, le čakamo inšpektorje, da nas vržejo ven. Zato smo nekateri že začeli iskati nove prostore. Kot vse kaže, nam Arnol meče pesek v oči; ves čas je obljubljal, da bo stvar rešena, a vse bolj vidimo, da je stvar prišla tako daleč, da bo iz stavbe moral tudi Arnol..."

Denacionalizacijska upravičenka prodaja objekt

Poslovna stavba je bila s pravnomočno sodbo vrnjena družini Thaler iz Ljubljane. Kljub temu da s stavbo še ne razpolaga, pa se je denacionalizacijska upravičenka odločila stavbo prodati. Minuli torek se je tako že srečala z nekaterimi od najemnikov, ki se zanimajo za nakup. Povedala jim je, da Janez Arnol nima več nobene pravice biti v objektu in da je prostore pripravljena prodati najemnikom. Tisti od najemnikov, ki se za nakup ne bodo odločili, pa bodo prostore morali izprazniti.

GORENJSKA OD TORKA DO PETKA

AMZS

V kranjski bazi AMZS so nam povedali, da so od torka do danes pomagali 21 gorenjskim voznikom. Od tega so z vlečnimi vozili odpeljali 14 nevoznih vozil, na kraju okvare vozil pa so njihovi mehaniki posredovali v 7 primerih.

GASILCI

Kranjski gasilci so imeli od torka do danes samo eno intervencijo in sicer so pogasili goreči kontejner v Župančičevi ulici.

Jeseniški gasilci so opravljali gasilsko stražo med predstavo v Gledališču Tone Čufar in med hokejsko tekmo v športni dvorani Podmežakli. Petkrat so spremljali tovorna vozila, ki so skozi karavanški predor prevažala nevarne snovi. Posredovali pa so še po prometni nesreči, ki se je pripetila v Mojstrani, kjer so pomagali pri imobilizaciji in iznosu ponesrečenca iz vozila in poskrbeli za požarno varnost.

V Gorenji vasi v Poljanski dolini so opazili, da je potoček, ki se izliva v Poljansko Soro, rdeče obarvan. Po ogledu so **gasilci PGD Škofja Loka** ugotovili, da je rdeče obarvano vodo povzročila kri, ki je pritekla po kanalizaciji, ker so v bližini klali živali.

NOVOROJENČKI

Na Gorenjskem se je od torka do danes rodilo 17 novorojenčkov, od tega v kranjski porodnišnici 13, v jeseniški pa 4.

V Kranju so mamice povile 13 otročičkov, od tega 10 dečkov in 3 deklice. Najtežji je bil eden izmed dečkov, pri katerem se kazalec na tehtnici ob prvem tehtanju kar ni hotel ustaviti in je nazadnje pokazal 4.700 gramov. Najlažja pa je bila ena izmed deklic, tehtala je 1930 gramov.

Na Jesenicah so bile najbolj vesele 4 mamice, dvema sta se rodila dečka, dvema pa deklici. Najtežji je bil deček, ki je tehtal 3.290 gramov, najlažja pa deklica, ki ji je tehtnica pokazala 2.560 gramov.

URGENCA

V Splošni bolnišnici Jesenice so imeli največ ljudi, ki jim je bilo potrebno hitro pomagati, na kirurškem oddelku, bilo jih je 160. Na internem oddelku so zdravniki urgentno pomagali 42 ljudem, na pediatriji pa 25 otrokom.

SALON OKVIRJEV GABI KRANJ
OKVIRJANJE SLIK

Ponudba:
- okvirjanje
- izdelava ogledal
- slikarska platna
- serijski okvirji GALERIJA
- prodaja slik
"Vsak okvirček GABI svoje slike ribi"
Vodopivčeva 3, 4000 KRANJ
(Mohorjev klanec)
tel.: (04) 20-21-083
delovni čas:
vsak dan: 9-12 in 15-19 ure
sobota: 8-12 ure

Srečanje starejših krajank v Hujah - Po mnogo letih je spet zaživela organizacija Rdečega križa Huje, ki ga vodi Zlata Slipac. V tem letu so članice opravile veliko dobrega dela, saj so med drugim obiskovale bolne in ostarele, privabljale krvodajalce, obdarovale bolne ob dnevu žena ter krajanke, stare več kot 70 let. Ženske so bile vabljene v šolo Staneta Žagarja, kjer je bil lep kulturni program in predavanje. Vabljene so bile s prireditvijo izredno zadovoljne. Predsednica RK se vsem, ki so pomagali pri prireditvi, zahvaljuje, še posebej ravnatelju Niku Slaparju, krajevni skupnosti Huje in predsedniku Branetu Praprotniku za denarna sredstva. • D.S.

Očistimo svoje okolje

Radovljica - Radovljiška občina se bo s spomladanskim čiščenjem okolice hiš, travnatih in gozdnih površin, obrežij rek, brežin ob cestah in železnici ter z odpravljanjem manjših divjih odlagališč vključila v akcijo Moja dežela - lepa, urejena in čista, ki jo vodita Turistična zveza Slovenije in ministrstvo za okolje in prostor. Poziv "Očistimo svoje okolje" je v torek poslala krajevnim skupnostim, šolam, zavodom, turističnim in športnim društvom, ribiškim in lovskim družinam, zavodu za gozdove, komunali, cestnemu podjetju in Alpdomu. Po priporočilu turistične zveze in ministrstva naj bi večino del opravili med svetovnim dnevom vode (22. marcem) in svetovnim dnevom zemlje (22. aprilom) ali najkasneje do prvomajskih praznikov. Akcijo bo usklajevala radovljiška delovna enota Komunale Radovljica, ki bo postavila dodatne zabojnike, delila vrečke in rokavice ter poskrbela za odvoz odpadkov. • C.Z.

Dvorana postaja "kulturno srce"

Radovljica - V Linhartovi dvorani v Radovljici se vedno kaj dogaja in vse bolj postaja "kulturno srce občine", kar so si ob njeni posodobitvi in preureditvi želeli tudi v občini in v novoustanovljenem javnem zavodu. Dvorano poskušajo "odpreti" za vse generacije prebivalcev radovljiške občine. Novost so gledališki abonmaji za odrasle, igrano lutkovni abonma za otroke in filmsko gledališče. Vse filmske in gledališke predstave v dvorani si je lani ogledalo 22.435 ljudi, še sto pa so jih peljali na ogled predstave v Ljubljano. Čeprav se obisk kina povečuje, je ob nekaterih predstavah v dvorani še vedno samo deset do dvajset ljudi. Od ministrstva za kulturo so lani za dokončanje dvorane prejeli 1,4 milijona tolarjev, začeli pa so tudi s popravilom balkona (dvig sedežev). Zavod se je ob koncu minulega leta registriral še za pospeševanje turizma in je kot lokalna turistična organizacija že sodeloval pri pripravi prireditev Venerine poti in prvi fazi programa Crpov za desni breg Save. • C.Z.

Da bo pred prazniki lepo...

Bled - Blejski župan **mag. Boris Malej** je pozval krajevne skupnosti, društva, podjetja, ustanove in občane, da še pred občinskim in velikonočnim praznikom poskrbijo za urejenost "pred svojim pragom" in se vključijo v čistilno akcijo, ki bo naslednjo soboto, 31. marca. V akciji naj bi uredili okolico domov, lokalov, poslovnih in javnih stavb, sprehajalne in druge poti, obrežja vodotokov in obalo jezera, zelene površine, vaška jedra, igrišča in najbolj problematična divja odlagališča. Občina je v okviru javnih del že februarja začela urejati osrednji park na Bledu, prejšnji petek z odvozom kosovnih odpadkov (trajal bo do 13. aprila), v tem tednu pa tudi s strojnim pometanjem cest, pločnikov in ostalih javnih površin na Bledu in v ostalih krajih. • C.Z.

Otroci razveseljujejo starejše

Naklo, 23. marca - Lani so učenci osnovne šole Naklo obnovili lepo navado, da marca obiščejo prebivalke kraja, ki so starejše od 80 let. Njihovo zadovoljstvo jih je spodbudilo, da so se k njim vrnili tudi letos. Ob pomoči učiteljice Magde Pužem so izdelali voščilnice za ženska praznika. Vodstvo občine je dodalo po en nagelj za vsako od 36 občank, ki so jih obiskali 13. marca. Povsod so otroke sprejeli s hvaležnostjo, za njihovo pozornost pa so jih ponekod tudi pogostili in obdarili. Zato so šolarji obljubili, da jih tudi prihodnje leto ne bodo pozabili. Že jutri, 24. marca 2001, bodo razveselili domačinke na drug način. Ob 19. uri bo namreč v telovadnici OŠ Naklo osrednja občinska prireditev ob materinskem dnevu. Na njej bodo nastopili učenci OŠ Naklo in moški pevski zbor Duplje. Slavnostni govor bo imel dr. Drago Čeper. • S. Saje

ZZZS

ZAVOD ZA ZDRAVSTVENO ZAVAROVANJE SLOVENIJE
Območna enota Kranj, Zlato polje 2, Kranj

Obvestilo zavarovancem!

12. marca smo premestili samopostrežni terminal za potrjevanje kartic zdravstvenega zavarovanja (SST) iz kranjske Bolnišnice za ginekologijo in porodništvo v prostore Obratne ambulante Sava v Kranju. Zavarovanci lahko SST uporabljajo v okviru obratovalnega časa Obratne ambulante, v ponedeljek, torek, sredo in četrtek od 7. do 19. ure, v petek pa od 7. do 13. ure.

Zavod za zdravstveno zavarovanje Slovenije
Območna enota Kranj

Minister za promet Jakob Presečnik na obisku v občini Naklo

Začetek gradnje viadukta verjetno letos

Izvajalec del na viaduktu Bistrica je že izbran, po verifikaciji razvojnih planov pa pričakujejo podpis pogodbe.

Naklo, 23. marca - V sredo si je minister Jakob Presečnik ogledal del trase, kjer se bo nadaljevala gradnja avtoceste od Naklega proti Gorenjski. Odločitve o začetku in poteku teh del še ni, v pripravi pa je razpis za izbiro izvajalca. Za vzdrževanje cest primanjkuje denarja, zato načrtujejo le obnove asfalta.

Minister za promet si je zaradi obiska v večernih urah lahko ogledal le nekatere problematične točke na cestah v občini Naklo. Najprej se je ustavil na Polici, kjer je predvidena izgradnja križišča in ceste do podjetniške cone. Družbi RS za ceste so predlagali dve varianti, krožišče ali klasično križišče. Ko bo znana njihova odločitev, bodo naročili izdelavo glavnega projekta. Investicijo bo nato treba uvrstiti v republiški plan. Glede na varnostne razmere - tam so našteli tudi do 13.500 vozil dnevno - pričakujejo čimbolj hitro reševanje problema.

Gosta so zatem popeljali na kraj, kjer se sedaj končuje trasa avtoceste. O načrtih za nadaljnjo izgradnjo avtoceste so spregovorili na sestanku v Strahinju, kjer so se ministru pridružili župan **Ivan Štular**, podžupan **Ivan Meglič**, svetnika **Janez Gradišar** in **Marjan Babič** ter **Ivan Fic** iz uprave občine Naklo, občino Šenčur pa je zastopal **Janez Sušnik** iz odbora za gospodarstvo. **Jakob Presečnik** je zbrane seznanil, da so po že izbrali izvajalca za gradnjo viadukta preko Tržiške Bistrice. Čeprav plan vzdrževanja in razvoja avtocest še ni verificiran, je glede na razvrstitev štirih objektov verjetno, da bo gradnja tega viadukta potrjena. Potem bo podpisana pogodba z izvajalcem del. Le-ta naj bi se začela že letos, ker je gradnja viadukta dolgotrajnejša od same ceste. Kmalu bo objavljen tudi razpis za izbiro izvajalca pri gradnji avtoceste Podtabor - Naklo. Kdaj bo prišlo do izvedbe, je odvisno od letošnjega plana in bodočih načrtov. Kot je [illegible] povedal minister Presečnik, [illegible] končujejo izdelavo študije [illegible] možnih načinih pobiranja cestnin na avtocestah, o čemer [illegible] bodo morali letos dogovoriti [illegible] parlamentu.

V občini Šenčur sta že dolgo problematična in nevarna izvoz z avtoceste Kranj-vzhod [illegible] križišče Šenčur - Voklo na [illegible] niški cesti. Kdaj bodo na vrst[illegible] preureditve teh križišč, še [illegible] znano. Za letos so ostale v pro[illegible] računu le tiste postavke, za kate[illegible] re že imajo sklenjene pogodbe [illegible] izvajalci. Zaenkrat je denarja le toliko, da bodo na poškodova[illegible] nih delih cest položili nove plas[illegible] ti asfalta. • S. Saje

Seja občinskega sveta Žirovnica

Vrtec in čistilna naprava

V občini Žirovnica so začeli z večjimi investicijami, kot sta vrtec in čistilna naprava, v drugi polovici leta pa še izgradnja vodovoda. Elektro Moste se seli v Kranj.

Žirovnica, 23. marca - Na redni seji občinskega sveta Žirovnica so svetniki z nekaj razprave sprejeli predlog odloka o zaključnem računu proračuna občine Žirovnica za lani. Župan Franc Pfajfar je pojasnil, da so v občini lani začeli z večjimi investicijami in sicer z izgradnjo otroškega vrtca pri osnovni šoli Žirovnica in z izgradnjo čistilne naprave.

Izgradnja vrtca pri šoli je velika pridobitev za Žirovnico, saj bodo poslej malčki v varstvu v ustreznejših prostorih, razen tega pa bo lahko šola prešla na devetletko.

V drugi polovici leta občina Žirovnica začenja z izgradnjo vodovoda, saj so v občini še hiše na višje ležečih predelih, ki v sušnem obdobju nimajo vode. Občina je letos dolžna prispevati sredstva tudi za izgradnjo deponije na Mali Mežakli, saj je ena izmed solastnic, v naslednjih letih pa bo investicija zaključena.

Župan je med drugim tudi poudaril, da zaradi pomanjkanja sredstev niso mogli uresničiti vseh želja na področju izobraževanja, kulture in drugih dejavnosti, medtem ko v kmetijstvu niso porabili vseh sredstev. Tako kmetje kot tudi podjetniki, ki jim občina nudi subvencionirano obrestno mero za kredite, razpoložljivih sredstev niso porabili.

V občini Žirovnica bodo poslej plačevali komunalne takse za table ob cesti in za igralne avtomate v lokalih, kajti svetniki so sprejeli predlog odloka o komunalnih taksah v občini Žirovnica. Enkrat letno bodo komunalne takse plačevali lastniki avtomatskih kegljišč, lastniki elektronskih igralnih avtomatov, lastniki biljardov in drugih igralnih sredstev. Prav tako se bo taksa plačala za uporabo javne površine pred poslovnimi prostori ter za opravljanje gostinske in turistične dejavnosti za vsak uporabljeni kvadratnih meter površine. Javni zavodi in društva, ki so financirani iz proračuna občine Žirovnica, so oproščeni plačila takse.

Na seji občinskega sveta so sprejeli tudi predlog odloka o povprečni gradbeni ceni koristne stanovanjske površine in stroških komunalnega urejanja stavbnih zemljišč v občini Žirovnica ter pregledali poslovnike o delu komisij in odborov pri občinskem svetu.

Občinskim svetnikom Žirovnica je bilo posredovano tudi poročilo o delu nadzornega odbora za lani. V njem je med drugim tudi zapisano, da se Elektro iz Mostov po novem seli v Kranj in bo v žirovniški občini ostala le manjša enota. S tem bo občina izgubila eno redkih podjetij, ki jim je dajalo delovna mesta in kraju tudi večkrat pomagalo. Predsednik nazornega odbora je mnenja, da naj bi občina poskušala preprečiti to spremembo v korist kraja, saj je enota zelo dobro opremljena in menda so se v drugih krajih po Sloveniji uspešno uprli taki spremembi.

Občina Žirovnica tudi ni imela odloka o varstvu vodnih virov in ukrepih za zavarovanje pirih voda, zato so ga svetniki sprejeli na zadnji seji. Sprejeli pa so tudi oceno ogroženosti v občini Žirovnica in potresno ogroženost, ki jo je pripravil štab za civilno zaščito. • D.S.

Seja radovljiškega občinskega sveta

Mnenja krajevne skupnosti niso upoštevali

Čeprav svet krajevne skupnosti Lesce nasprotuje temu, da bi na območju med Lescami in Radovljico skrčili zeleni pas, je občinski svet na seji v sredo sprejel odlok o zazidalnem načrtu Poljska pot.

Radovljica - Po tem odloku bo možno na zemljišču severno od Poljske poti do varovalnega pasu regionalne ceste Podnart - Kamna Gorica - Kropa zgraditi tri stavbe, od tega eno poslovno stanovanjsko in dve stanovanjski z možnostjo mirne poslovne dejavnosti. Od skupno trinajstih dreves jih bodo ohranili osem, od tega šest v načrtovanih zelenih otokih sredi ceste.

Občinski svet je sprejel tudi osnutek odloka o programu opremljanja stavbnih zemljišč za zazidalno območje Lancovo - Cajhnova žaga. Kot je ob tem povedal **dr. Albin Rakar**, ki je sodeloval pri pripravi, je to v Sloveniji prvi tovrstni predpis, s katerim bo radovljiška občina predpisala opremljanje stavbnega zemljišča, odlok pa bo tudi osnova za plačilo komunalnega prispevka. Strošek nakupa zazidljivega zemljišča se bo s tem povečal, vendar pa se bodo lahko izognili praksi, ko so investitorji urejali komunalno infrastrukturo šele potem, ko so zgradbe že stale.

Ko je občinski svet potrjeval zaključni račun občine za lani, so v razpravi opozorili predvsem na slabo izkoriščenost proračunskega denarja za prostorsko načrtovanje, še posebej na neuresničen program dopolnitev prostorskega plana. Župan **Janko S. Stušek** je že ukrepal s premestitvijo delavca občinske uprave in del nalog naročil strokovno usposobljenim zunanjim izvajalcem. Svetniki so se seznanili tudi s poročiloma nadzornega odbora o pobiranju nadomestila za uporabo stavbnega zemljišča in o razpolaganju z občinskim premoženjem. V tem, drugem, ugotavlja, da je občina parceli v katastrski občini Hraše prodala brez javnega razpisa po ceni deset tisoč tolarjev za kvadratni meter, medtem ko bi verjetno z izvedbo razpisa iztržila precej več. V občinski upravi tej ugotovitvi oporekajo in zatrjujejo, da so iztržili najvišjo možno ceno in ravnali kot dober gospodar. Da bi z izvedbo javnega razpisa dobili več, je po njihovi oceni le domneva nadzornega odbora.

Na dnevnem redu sredine seje je bilo tudi več kadrovskih zadev, med drugim so se strinjali z odstopno izjavo **Aleša Smajiča** kot predstavnika občine v svetu osnovne šole Lesce in s tajnim glasovanjem razrešili predstavnika občine v upravnem odboru ALC Lesce - Bled, **Janeza Resmana** in **Staneta Krainerja**, ker se nista udeleževala sej. Za vsa tri mesta bo do 10. aprila rok za predlaganje novih kandidatov. Svetniki so tudi soglašali, da po izvolitvi **Bogomirja Vnučca** za poslanca državnega zbora in po odstopu v občinskem svetu njegovo mesto zasede naslednji z liste tedanje SKD, to je **Andrej Avsenek** iz Dvorske vasi.

Vesna Potočnik z Brezij, ki je na specialni olimpiadi na Aljaski osvojila srebrno medaljo, bo po sklepu občinskega sveta prejela 50 tisoč tolarjev, **Slavko Ovsenik** iz Dvorske vasi, ki si je na smučeh "pritekel" srebrno in bronasto medaljo, 75 tisoč tolarjev, društvo Sožitje Radovljica pa za organizacijo treninga in priprav tekmovalcev na olimpiado 125 tisoč tolarjev.

Ker so svetniki ob obsežnem dnevnem redu lahko "spravili pod streho" le približno polovico točk, bodo sejo nadaljevali v sredo. • C. Zaplotnik

Vse **samostojna podjetnike**, ki se ukvarjate s **prevozništvom**, in vse **ambiciozne posameznike**, ki se želite uspešno vključiti v **inovativno**, hitro rastoče, **projektno organizirano** sodelovanje z znanimi **pravnimi osebami**, vabimo, da se nam pridružite.

Od kandidatov pričakujemo:
- vsaj srednješolsko izobrazbo
- aktivno znanje slovenskega jezika
- komunikativnost, razgledanost
- osebno vozilo

Zagotavljamo vam:
- samostojno, kreativno delo
- vso strokovno podporo in usposabljanje
- reden, dober zaslužek
- možnost napredovanja na organizacijsko-vodstvene delovna mesta

Prošnje prijave z življenjepisom in dokazili o izpolnjevanju pogojev pošljite v 8 dneh po objavi razpisa na naslov:

Slovenska knjiga d.o.o., PE Založništvo
Stegne 3
1000 Ljubljana
www.sio.si/kn[illegible]

Slavnostna seja ob občinskem prazniku Jesenic

Podelili letošnja občinska priznanja

S slavnostno proslavo v dvorani amaterskega gledališča Tone Čufar in podelitvijo letošnjih občinskih priznanj so na Jesenicah sklenili letošnje prireditve ob občinskem prazniku. Slavnostni govornik je bil jeseniški župan Boris Bregant.

Jesenice, 23. marca - Na Jesenicah je bilo ob letošnjem občinskem prazniku res zelo živahno. Vreme je bilo naklonjeno obiskovalcem Jožefovega sejma, ki so prihajali od blizu in daleč, sejem pa je tudi že dobil lepo podobo - tudi po zaslugi območne obrtne zbornice Jesenice, ki hkrati na sejemskem prostoru pripravi zanimivo predstavitev dejavnosti svojih članov.

Občina je poskrbela, da so tekmovali mladi v poznavanju zgodovine svojega mesta, bile pa so tudi druge zabavne in kulturne ter športne prireditve.

Vsi, ki so bili letos vabljeni in so se tudi udeležili osrednje proslave s podelitvijo občinskih priznanj, pa so bili še posebej zadovoljni, saj so prisostvovali proslavi, ki je doslej v gledališču za take priložnosti še ni bilo. Branka Smole, avtorica, scenaristka in režiserka ter tudi voditeljica programa je pripravila svež, pester in izviren program, tako da je bila upravičeno deležna neštetih pohval. Branka se je odločila, da se poslovi od tradicionalnih scenarijev tovrstnih proslav in je ob podelitvi nagrad predstavila jeseniške družine, ki so uspešne in ustvarjalne na različnih področjih svojega dela. Od pevcev, glasbenikov, kulturnih ustvarjalcev so se vrstile na odru generacije posamezne družine, ki so se uveljavile tako v občini kot izven nje.

Žal se prireditve zaradi bolezni ni mogel udeležiti letošnji častni občan jeseniške občine Jaka Čop. Župan mu je naslednji dan v Splošni bolnišnici Jesenice izročil šopek in plaketo častnega občana. Prišel pa je častni občan, Maistrov borec, 102-letni Simon Sodja z Blejske Dobrave - ves čil, zdrav in nasmejan je spremljal proslavo do konca.

Slavnostni govornik Boris Bregant je na prireditvi med drugim dejal: "Jesenice so ne glede na splošni vtis zanimivo in živahno mesto, bogata zgodovina nas plemeniti in nezadržno žene naprej. Na mnogo področjih dokazujemo sebi in okolici, da nismo obupali nad neugodno ekonomsko in gospodarsko situacijo, ki smo ji priča v zadnjih letih, temveč smelo načrtujemo bodoči razvoj. Velikokrat smo enaki ali celo boljši od drugih, saj Jesenice ne slonijo samo na tradiciji, temveč tudi tu vsaka nova generacija prinese nov zagon in nova znanja.

V preteklem in na začetku letošnjega leta so nas mnogokrat razveselili športniki, tako da je kar tvegano naštevati vse uspehe, ne da bi kakšnega izpustili. V tradicionalnih zimskih športih na ledu in snegu od drsalcev, hokejistov in smučarjev z nekaj osvojenimi naslovi državnih prvakov in vidnimi mesti v mednarodni konkurenci, pa dvoranski športniki, ki dosegajo nekdanjo slavo. Ponosni smo bili na kulturnih prireditvah ob nastopanju in razstavljanju številnih že uveljavljenih umetnikov in mladih skupin ter posameznikov. Razveselili so nas maturanti z nadpovprečnimi rezultati...

Župan Boris Bregant podeljuje letošnje občinsko priznanje podjetniku Petru Primožiču, ki vodi uspešno podjetje ASP na Slovenskem Javorniku.

Ob novembrskem deževju so se izkazali člani enot civilne zaščite na čelu s poklicnimi in prostovoljnimi gasilci, po dolgem času je Acroni dosegel pozitivno poslovanja. Vrača se normalno življenje, vendar pa smo še vedno med kraji z najvišjo stopnjo brezposelnosti in z velikim številom prebivalcev na robu revščine. Še vključevanje v Evropo, ki nam po eni strani pomaga opravljati strukturne razlike, nam s sklepom o ukinitvi prostocarinskih prodajaln ter drugih mejnih služb preti z novimi desetinami iskalcev zaposlitve. Le nove gospodarske dejavnosti lahko prinesejo spremembo. Trudimo se, da bi čimprej razrešili obveznosti v razvoju, urejamo prostorsko dokumentacijo, vlagamo v infrastrukturo in se trudimo mesti dati privlačnejši videz - skupaj z državo Slovenijo in Evropsko skupnostjo. Pričakujem da bo državni zbor prisluhnil naši veliki želji, da na osnovi nespornih argumentov postanemo mestna občina, kar bi prebivalcem vlilo novih moči za izhod iz krize..."

• **D. Sedej, foto: Tina Dokl**

Na zborih krajanov o kanalizaciji v štirih vaseh občine Cerklje

Za priklop bodo plačali po 2500 nemških mark

Na štirih zborih krajanov, ki jih je sklical župan občine Cerklje Franc Čebulj, so se ljudje odločali o gradnji sekundarnega dela kanalizacijskega omrežja.

Cerklje, 23. marca - Na vseh štirih zborih je bila več kot 90-odstotna udeležba, kar je bil županov pogoj, da se sploh pogovarjajo o priključitvi gospodinjstev na kanalizacijo v tem delu občine Cerklje. Več kot 90-odstotno je bilo tako tudi soglasje občanov, da občina zgradi sekundarne kanalizacijske vode in gospodinjstvom omogoči priklop na kanalizacijsko omrežje. Tako se je v Češnjevku ob 97-odstotni udeležbi za takšen način odločilo 92 odstotkov ljudi, v Adergasu ob 98-odstotni navzočnosti skoraj 94 odstotkov navzočih, v Velesovem ob 93-odstotni navzočnosti 98 odstotkov ljudi, v Praprotni Polici pa ob 96-odstotni navzočnosti 99 odstotkov krajanov.

Zakaj takšen način odločanja, je pojasnil župan občine Cerklje **Franc Čebulj**: "S tem, ko smo na zborih krajanov zahtevali tako rekoč stoodstotno udeležbo, smo zagotovili, da se vsi ljudje seznanijo s potekom dosedanjih in nadaljnjih del pri kanalizaciji, ki poleg slednje zajemajo tudi obnovo cest, javno razsvetljavo, menjavo vodovodnih cevi, urejanje vodnih strug in podobno. Seznanili smo jih tudi s ceno, za katero se lahko gospodinjstva priključijo na zgrajeno kanalizacijo. Tako visoko soglasje pa je bilo potrebno tudi zato, ker ga nalaga statut občine. Izgradnja sekundarnega dela kanalizacije namreč ni stvar občine, pač pa stvar posameznih gospodinjstev, ki naj bi priključke do primarnega kanalizacijskega voda zgradili sami. V naši občini pa smo se odločili, da izgradimo tudi sekundarni del kanalizacije in občani so nam morali to potrditi s soglasji. Zaradi slednjih nam sedaj o tem ni treba sprejemati posebnega odloka. Tretji razlog za zbore občanov pa je bila cena, za katero smo se dogovorili. Stroški izgradnje in priklopa na kanalizacijo so sicer bistevno višji, mi pa smo predlagali za vsa gospodinjstva enotno priključnino protivrednost 2500 nemških mark. Ljudem bomo tudi omogočili, da jih plačajo v 10 mesečnih obrokih, tisti, ki si to zaradi socialnega položaja težje privoščijo, pa v 15 obrokih. Pogodbe o tem že pripravljamo, aprila pa naj bi občani tudi začeli s plačevanjem obrokov."

Župan ob tem dodaja, da je z navzočnostjo na zborih krajanov zadovoljen, enako z domala enotno odločitvijo, kot razlog za takšno odločitev pa navaja dejstvo, da bo v prihodnjih letih zakonodaja, usklajena z evropsko, terjala od vsakega občana priključitev na kanalizacijo. Tudi ekoloških problemov v občini bo z urejeno kanalizacijo manj, po županovem mnenju pa tudi ceni za občane ni kaj očitati. V prihodnjih letih naj bi za zahodnim delom občine urejali tudi preostali nižinski del. Čebulj, ki trdi, da v prihodnjem mandatu ne bo več županoval, pričakuje, da bodo njegovi nasledniki na enak način kot sedaj on urejali kanalizacijo v občini.

• **D. Z. Žlebir**

Zbilje, 21. marca - Ribiška družina Kranj, ki gospodari z življem v Zbiljskem jezeru, je že drugič organizirala odprto tekmovanje v ulovu rib in sicer najdaljše postrvi šarenke. Poznanega in priljubljenega tekmovanja, ki je bilo tokrat sicer šele drugič, se je udeležilo več kot osemdeset ribičev iz vse Slovenije. Ni jih motilo izredno slabo vreme, saj je med tekmovanjem, ki je trajalo štiri ure, celo dopoldne deževalo. Po končanem tekmovanju se je izkazalo, da je imel srečo oziroma dober prijem le vsak osmi ribič. Deset ribičev je namreč imelo šarenke v konkurenčni izmeri. Bilo jih je tudi kar nekaj, ki so doživeli prijem ščuke, enemu pa je prijel celo sulec. Najdaljšo, 60 centimetrov dolgo postrv šarenko je ujel Gorazd Bošnjak iz Logatca, drugi je bil Leonard Šoštarič iz Cerknice s 56,7 centimetra dolgo šarenko, tretji pa Radovan Borojevič iz Kranja, ki je ujel 52,6 centimetra dolgo postrv. Prvi trije so dobili pokale, najboljši pa tudi praktične nagrade. Tekmovanje je ribiška družina organizirala ob podpori številnih sponzorjev in s sodelovanjem turističnega društva Zbilje. • **A. Ž.**

S seje blejskega občinskega sveta

Praznik vendarle s proračunom

Najbolj črnogledi scenarij, po katerem naj bi blejska občina proslavljala bližnji občinski praznik (10. aprila) še brez letošnjega proračuna, se ni uresničil.

Bled - Občinski svet je na seji v sredo po skrajšanem postopku, najprej kot osnutek in nato še kot predlog, sprejel proračun, "težak" nekaj več kot 1,2 milijarde tolarjev.

Ker so naložbe v osnovne šole Ribno, Gorje in Bohinjska Bela uskladili že na izredni seji, tokrat ni bilo večjih zapletov. Še največ razprave je bilo o porabi turistične takse, pri tem pa je svet odložil sklepanje o letošnjih načrtih lokalne turistične organizacije Turizem Bled in občinskega podjetja Infrastruktura in zadolžil upravna odbora obeh organizacij, da do naslednje seje uskladita programe. Vsi svetniki s proračunom niso zadovoljni. **Anton Poklukar** je, denimo, ugotavljal, da občina letos namenja za kmetijstvo in drobno gospodarstvo le dober odstotek proračuna in da se v tem kaže tudi njen odnos do teh dejavnosti. Posledice naj bi se negativno odražale v tem, da je občino zapustilo že vsaj pet podjetij in podjetnikov, ki predstavljajo "cvet" drobnega gospodarstva.

Čeprav je za Bled pogosto slišati laskavo oceno, da je "turistični biser", je resnica, žal, takšna, da je ta "biser" še vedno brez čistilne naprave in urejene kanalizacije. Kot kaže, se tudi na tem področju "stvari" premikajo na bolje. Občinski svet je na seji v sredo že sprejel predinvesticijsko zasnovo za izgradnjo osrednje čistilne naprave in generalno rešitev odvajanja in čiščenja odpadnih voda, ki bo podlaga za izdelavo investicijskega programa. Po tej zasnovi, ki jo je izdelal Inštitut za ekološki inženiring Maribor, naj bi izgradnja čistilne naprave, dokončanje in sanacija kanalizacijskega omrežja na Bledu, priključitev novih območij na omrežje ter izgradnja ostalih kanalizacij in lokalnih čistilnih naprav stala nekaj več kot 2,8 milijarde tolarjev. Ker občina skupaj z nepovratnimi sredstvi skladov Evropske unije in države ter iz drugih virov ne bo mogla zagotoviti dovolj denarja, razmišljajo o podelitvi koncesije, pri tem pa naj bi postopek za sprejetje ustreznega odloka začeli na naslednji seji.

Občinski svet se je seznanil s poročili odborov za naložbe v osnovnih šolah Ribno, Gorje in Bohinjska Bela, potrdil prodajo občinskega deleža v podjetju Iskra Instrumenti Otoče, sklenil, da bo šestletni naložbeni načrt občine še enkrat obravnaval kot osnutek, in sprejel stanovanjski program občine, po katerem bo letos za različne potrebe na razpolago nekaj manj kot 74 milijonov tolarjev. Svet je tudi soglašal z imenovanjem **Mira Ulčarja** za direktorja občinskega podjetja Infrastruktura in **Eve Štravs Podlogar** za direktorico LTO Turizem Bled. • **C. Zaplotnik**

Na Jezerskem spet o Komatevri

Jezersko, 23. marca - Zadnje deževje je spet načelo cesto, ki vodi v dolino Komatevre in jo že novembra zaradi moče ogrozil zemeljski plaz. Že tedaj so se na pobudo občine Jezersko zbrali predstavniki zavodov in strokovnih ustanov, ki delujejo na tem območju, da bi združili moči pri sanaciji doline. Treba bo namreč urediti podporne zidove in vodne pregrade, česar pa občina Jezersko zgolj s sredstvi iz svojega proračuna ne bo zmogla. Ravno zato je župan Milan Kocjan prejšnji teden sklical sestanek s predstavniki zavoda za gozdove, sklada kmetijskih zemljišč in gozdov, podjetja za urejanje hudournikov in slovenske vojske (vsi so uporabniki ceste v Komatevro) ter ministrstva za okolje in prostor (ki se sestanka ni udeležil). Nihče od omenjenih pa nima denarja za pomoč pri sanaciji doline Komatevre. Očitno se bodo morali Jezerjeni kot že tolikokrat doslej znajti sami, če nočejo tvegati, da jim nov zemeljski plaz zasuje ne le cesto, pač pa tudi strugo Kokre. V tem primeru naravna nesreča ne grozi le Komatevri, temveč vsej dolini reke Kokre. • **D.Ž.**

Škofjeloška smetarina - tretjič

Škofja Loka, 22. marca - Za četrtek zvečer je sklicano že drugo nadaljevanje 14. redne seje občinskega sveta v Škofji Loki, na katerem se bodo svetniki že tretjič pogovarjali o cenah ravnanja z odpadki. Po decembrski prekinitvi seje, ko je župan preprečil, da bi svetniki cene vrnili na lansko raven, ter marčevskem nadaljevanju seje, ko so svetniki sprejeli tako nedločena oz. nasprotujoča si sklepa, da sedaj nihče - tudi župan, ki je vodil sejo in glasovanje, ne ve, kaj velja, sta na temo odpadki sedaj kar dve točki dnevnega reda: Dopolnitev programa ravnanja z odpadki in Predlog cen. Poleg odgovora na to, ali bodo za smeti v Škofji Loki veljale od pet do desetkrat višje cene, naj bi do zaključka decembrske seje vodarino podražili za približno 50 odstotkov, takoj nato pa se bo začela še naslednja 15. redna seja, katere osrednji točki sta prva obravnava občinskega proračuna za leto 2001 in druga obravnava lokacijskega načrta za obvoznico Škofje Loke v Poljansko dolino. • **Š. Ž**

Na Občini Železniki ni bilo finančnih napak

Železniki, 23. marca - Vodstvo občine Železniki je na zadnji seji občinskega sveta seznanilo svetnike tudi s poročili **Ministrstva za finance Republike Slovenije**, ki je ob začetku letošnjega leta opravilo inšpekcijski pregled na tej občini. Inšpektorje je zanimala predvsem namenska poraba denarja, ki ga je občina dobila iz državnega proračuna: denar za športno dvorano, zdravstveni dom, muzej, poplave in sanacijo usadov. Posebej pa je finančna inšpekcija pregledala tudi izvedbo lanskega razpisa za prevoze učencev, ki se financirajo iz občinskega proračuna, saj je bila o tem podana tudi prijava enega od nezadovoljnih nekdanjih prevoznikov. Iz obeh inšpekcijskih poročil je razvidno, da niso ugotovili nikakršnih napak in pomanjkljivosti. Župan je ugotovil, da tudi to poročilo potrjuje, da občinska uprava dobro in natančno dela. • **Š. Ž.**

Okrogla miza o problematiki starega mestnega jedra v Kranju

Brez prave vizije in sožitja ne gre

Iz mestnega središča je potrebno pregnati puščobo in neurejenost, vanj pa privabiti obiskovalce. Za skupni cilj - oživitev mestnega jedra - je potrebna vizija razvoja in primerne ponudbe mesta in sožitje vseh prizadetih.

Kranj, 23. marca - V svoji prvi letošnji številki je Gorenjski glas objavil pismo dvajsetih gostincev in trgovcev, ki imajo svoje lokale v starem mestnem jedru Kranja. V njem so župana in ostalo mestno oblast opozorili na upadanje prometa, števila obiskovalcev in množenju ovir za poslovanje v mestnem jedru. Hkrati so dali tudi nekaj pobud, kako bi mesto zopet vrnili življenje. Kmalu zatem se je oglasil anonimni iniciativni odbor za ustanovitev civilne pobude "Za stari Kranj", ki je bil v svojem pismu zelo kritičen do podpisnikov prvega pisma, posebej pa še do gostincev. Nazadnje se je na problematiko odmiranja starega mestnega jedra s pismom oglasila še Krajevna skupnost Center Kranj in njen predsednik Franc Benedik, ki je prav tako podala svoje videnje problema.

Kranjskega župana Mohorja Bogataja (levo) vabijo, da ob sredah sprejema stranke v mestni hiši. Poleg njega sedi direktor Gorenjskega glasa Marko Valjavec, moderator okrogle mize.

Avtorji pisem na problem gledajo vsak s svojega zornega kota, v enem pa so si vseeno enotni: nastale razmere so nevzdržne in skrajni čas je, da se problemi začno reševati. Časopisne polemike so nazadnje spodbudile mestno oblast, da je v sredo pripravila okroglo mizo na temo "Problematika starega mestnega jedra v Kranju". Že samo podatek, da je za skupno mizo sedlo skoraj petdeset predstavnikov občine, krajevne skupnosti, gostincev, trgovcev, kulturnih ustanov, meščanov in drugi, je razkril, da si v Kranju resnično želijo "rešiti" največji ponos občine - staro mestno jedro, leta 1983 razglašeno za kulturni in zgodovinski spomenik.

Namen okrogle mize je bil predstaviti probleme, jih položiti na mizo. Sicer pa tako skupno modrovanje nikoli ne more rešiti problema, lahko le nakaže, kako se ga da rešiti. Zato je tudi bil končni dogovor, da se imenuje posebna delovna skupina, ki se bo strokovno ukvarjala s problematiko mestnega jedra, razpravljalci pa so bili pozvani, da v nekaj dneh predlagajo ljudi, ki bi morali sodelovati v tej skupini.

Ob vseh izpostavljenih problemih, ki so nekoliko širše predstavljeni v nadaljevanju članka, pa so si bili razpravljalci enotni - največji problem je pomanjkanje osnovne vizije razvoja starega mestnega jedra. Prav s tem se bo najbrž morala spopasti delovna skupina. "Ustanoviti bi morali skupine ekspertov, ki bi se ukvarjale s štirimi sklopi vprašanj - stanovanjska problematika, promet in infrastruktura, trgovina in kulturna ponudba mesta," je predlagal mestni svetnik **Evstahij Dermota.**

Tržnico na Pungert

"Ko smo ugotavljali poslovne izide, smo se odločili, da je treba ukrepati, zato smo predloge poslali županu in mestni občini Kranj, da bi Kranj ohranili pri življenju.. Glavni predlog je bil, da se tržnica s sedanje lokacije prestavi na Pungert, kjer je nekoč že stala. Tam je dovolj prostora, lokacija pa je prava, saj bi s tržnico na Pungertu privabili obiskovalce v celotno mesto in ne samo do vodnjaka," je v imenu trgovcev in gostincev spregovoril **Srečo Nečimer** iz Elite Kranj.

Za **Franca Nadižarja,** vodjo oddelka za urbanizacijo v MOK, ki je na okrogli mizi za svoje ideje o prostorskem načrtovanju mesta požel pohvale, je prestavitev tržnice nesmiselna: "Zapora mesta za promet je Pungert še dodatno oddaljil, in ker so obiskovalci tržnice predvsem starejši občani, bi bila tržnica na Pungertu zanje že predaleč." Tudi mestni svetnik **Janez Frelih** meni, da samo selitev tržnice na drugo lokacijo ne bo privabila novih obiskovalcev. "Zavedati se moramo, da se je način življenja v zadnjih letih močno spremenil, prav tako pa funkcija mesta. Nekdaj so se Kranjčani z dela vračali skozi mesto, danes temu ni več tako. Ljudi bomo v Kranj privabili le s pravo ponudbo," je razložil Frelih. Slišati je bilo tudi razmišljanje, da je treba obstoječo tržnico drugače urediti, da bo postala atrakcija za obiskovalce, in ji na ta način vrniti njen pomen za mesto.

Odstranitev zapore

Del kranjskih gostincev in trgovcev še posebej moti, ker njihove stranke ne morejo v mesto z avtomobili oziroma je zanje na voljo premalo parkirnih mest v neposredni bližini mestnega jedra. "Kranj bi moral imeti parkirišče za stranke lokalov. Tega bi se dalo urediti v kanjonu Kokre in z zgraditvijo garažne hiše. Dokler pa problem parkiranja ne bo rešen, pozivamo župana, da odstrani potopne valje," poziva Nečimer.

Nadižar je razložil, da je ureditev parkirišča v kanjonu Kokre zelo problematično, predvsem zaradi lomljivosti skal, zato se išče druga lokacija. **Darinka Rakovec,** mestna svetnica, je ob tem predlagala, da bi ob Čebelici zgradili dvonivojsko parkirišče, kakor probleme s parkiranjem rešujejo v starih evropskih mestih.

Le malokdo je zadovoljen s trenutnim prometnim režimom v mestnem jedru. Mestni svetnik **dr. Peter Vencelj** se je tako čudil, kako je možno, da se po mestu brezskrbno vozijo ljudje, ki sploh ne posedujejo dovolilnice. "Dogaja se tudi, da imetniki dovolilnic, ki so že zdavnaj zastarale, še vedno mahajo z njimi in dokazujejo, da se z avtomobilom lahko pripeljejo v mesto. Vse take dovolilnice bi morala občina pobrati nazaj. Njihova uporaba je nenazadnje neke vrste goljufija," razmišlja dr. Vencelj, ki kot stanovalec v starem mestnem jedru še bolje pozna razmere. Nekdanji šolski minister opaža, da so ležerni tudi sami stanovalci mestnega jedra, ki svojem avtomobilov ne pospravijo redno v svoje garaže. Prav tako pa trgovci parkirna mesta obiskovalcem odžirajo s svojimi avtomobili. Tudi Nadižar se strinja, da je treba prometni režim v starem mestnem jedru zasnovati na novo in določiti poti za kolesarje, pešce in avtomobile.

Nad smiselnostjo popolne zapore mestnega jedra so se spraševali tudi drugi. Tako v župnijski cerkvi skorajda ni več poroke ali krsta, dekan **Stanislav Zidar,** ki se sicer okrogle mize ni udeležil, pa si zagotovo želi, da bi bilo tudi starejšim vernikom, ki že težko hodijo, omogočeno pripeljati se do cerkve. Župan pa bi lahko razmislil tudi, kako obiskovalcem Prešernovega gledališča vsaj ob slabem vremenu omogočiti dostop v središče Kranja. Avtomobili, ki bi zvečer dve uri stali v mestu, verjetno ne bi motili nikogar.

Meščan **Milan Prah** je pozval na reševanje problemov tudi v ožji okolici mestnega jedra, predvsem na Koroški cesti, ki bi jo morali preplastiti z asfaltom. Moti ga, da se župan slabo odziva na pozive občanov: "Zadnji čas je že, da se avtobusna postaja prestavi v bližino železniške postaje. Za to se zavzema tudi uprava Slovenskih železnic, medtem ko zadnji dve občinski oblasti kljub nenehnemu pozivanju dosedaj nista še nič ukrenili v tej smeri. Meščani bi zelo radi pomagali in si želimo živeti z mestom, to pa mora veljati tudi za župana."

"Občina Kranj se trudi reševati probleme, to nam morate priznati. Stekla bo obnova Maistrovega trga, uredila se bo pešpot v kanjonu Kokre. Je pa tako, da z našimi ukrepi nikoli ne bodo vsi zadovoljni. Tako je tudi z zaporo ceste in potopnimi stebrički; nekateri jih hvalijo, drugi jih grajajo," se je branil župan Mohor Bogataj, ki bi ga trgovci in gostinci radi pogosteje videli v mestu. Med drugim mu zato predlagajo, da vsako sredo, ko je na voljo občanom, stranke sprejema v mestni hiši.

Davčne olajšave

Po mnenju trgovcev je prav zapora mesta razlog za njihovo slabše poslovanje, zato od občine pričakujejo, da jim pomaga na drugačen način; na primer z davčnimi olajšavami ali pa oprostitvijo plačila najema mestnih površin pred lokali. Srečo Nečimer tudi meni, da bi morala občina določiti maksimalno število lokalov določenega tipa in dejavnosti, ki sodijo v mesto. Pravi red pa bi vzpostavil tudi enoten obratovalni čas po zgledu ljubljanskega BTC in drugih večjih nakupovalnih centrov.

Direktor občinske uprave **Ivan Hočevar** je ob tem okrcal gostince, ki se obnašajo dvolično: "Po eni strani bi radi finančne olajšave s strani občine, po drugi strani pa gostinci sploh ne plačujejo dajatev za svoje letne vrtove. Samo štirje gostinski lokali v mestu imajo poravnane dosedanje dajatve. Tako ne gre."

Urediti komunalno infrastrukturo

V mestu se verjetno še najbolj mudi urediti komunalno infrastrukturo. Dr. Peter Vencelj je opozoril, da je komunalna infrastruktura v mestu stara že okoli 50 let in še ta je narejena iz opeke. Na Pungertu pa sploh nimajo priključka na kanalizacijo. "Ureditev kinete, ki je na žalost obstala, in plinifikacija sta vitalnega pomena za mestno jedro in bi morala biti prioriteta," pravi Vencelj. Komunalna opremljenost je še toliko pomembnejša, ker na tem majhnem prostoru živi okoli 800 prebivalcev, v mestu pa obratuje kar 31 gostinskih lokalov in 136 trgovin.

Milan Prah (desno), Franc Benedik (poleg) in dr. Peter Vencelj (povsem levo) so bili med aktivnejšimi razpravljalci.

Franc Nadižar, oddelek za urbanizacijo: "Prometno ureditev v starem mestnem jedru je treba zasnovati na novo."

V zadnjih letih pada tudi vrednost nepremičnin v mestu, saj se ljudje neradi odločijo za nakup stanovanj v stavbah, ki so spomeniško zaščitene, zato je njihova obnova draga. Trgovci in gostinci zato predlagajo formiranje nekakšnega denarnega sklada, ki bo v pomoč pri učinkoviti prenovi mestnih stavb.

"Pri revitalizaciji starega mestnega jedra moramo upoštevati tudi sociološki vidik in ne smemo pozabiti na njegove stanovalce. Brez stanovalcev bo mesto mrtvo, ne glede, kako bogata bo njegova ponudba," je opozoril predsednik KS Center Kranj **Franc Benedik,** pri tem pa imel v mislih predvsem neizpodbitno dejstvo, da se mestno prebivalstvo vztrajno stara. Tudi dr. Vencelj opozarja: "Staro mestno jedro kot del trgovinske, kulturne in turistične ponudbe mora ostati tudi kot bivalni prostor. Brez prebivalcev nima perspektive."

Kje so klopce?

Problematična sta tudi red in čistoča v mestu. Zelo kritičen je bil **Ludvik Gorjanc** (Desus): "Tako zanemarjenega mesta še ni bilo. Pod Grosovo vladavino je bilo v širšem mestnem jedru kar 46 klopi, danes jih je kvečjemu sedem. Sprašujem se tudi, kje so mestni redarji, zakaj v mestu ne vidimo nobenega policista. Že njihova prisotnost bi marsikaj uredila, manj bi bilo nočnega huliganstva, razbijanja izložb, obračanja smetnjakov in vpitja."

Lado Stružnik iz Javnega podjetja Komunala Kranj je ob tem pojasnil, da se Kranj redno čisti in je med tednom tudi čist. Problematični so le konci tedna. "V mestu je okoli sto košev za smeti. Ti sicer niso ravno najbolj lični, so pa edini, ki so ostali celi. Vsi drugi koši so takoj postali tarča razposajene mladine," je dodal.

Huligansko razposajeni del mladine je tudi vzrok, da v Kranju ni veliko klopc, saj tudi te kaj hitro izpulijo in polomijo. Rakovčeva je zato predlagala, da naj v mestu postavijo klopce iz tako masivnega materiala, ki jih ne bi bilo možno dvigniti.

Komandir Policijske postaje Kranj **Franci Frantar** se je moral braniti pred očitki o neaktivnosti policije: "Na žalost vam moram sporočiti, da na celotnem območju PP Kranj stalno delujeta le dve policijski patrulji, kriminalistična skupina in rajonski policisti. Kljub temu pa statistika kaže, da smo učinkoviti, saj je bilo letos v januarju in februarju kar za 35 odstotkov manj kršitev javnega reda in miru kot v enakem lanskem obdobju. Če bi se tako stanje obdržalo, bi bila policija kar zadovoljna."

Udeleženci poltretje ure trajajoče okrogle mize so si bili edini, da je treba stvari pognati naprej. V to se bodo morali vključiti tako stanovalci, podjetniki in občina. Brez njihovega sožitja napredka ne bo. Še posebej ob znani zagati občinskega proračuna, ki vseh finančnih zalogajev, ki jih zahteva revitalizacija mesta, ne bo prenesel. V oživljanje mestnega utripa se bodo pač s svojimi idejami in finančnimi sredstvi nujno morali vključiti vsi, ki so s trenutnim stanjem tako ali drugače prizadeti. Občina nikogar ne more prisiliti, kje bo kupil solato ali obleko in spil jutranjo kavo, za to morajo tako kot drugje s primerno ponudbo, ki sodi v mestno jedro, poskrbeti kar gostinci in trgovci sami. Stanovalci in občina pa jim lahko omogočijo, da to opravijo s čim manj ovirami. • **S. Šubic, foto: G. Kavčič**

Kam z avtomobili?

Nov pravilnik o obratovalnem času trgovin

Ob nedeljah bodo lahko odprte vse trgovine

"Potrebo po obratovanju nekaterih trgovin ob nedeljah narekujejo spremenjene delovne in življenjske navade ljudi," poudarja gospodarska ministrica Tea Petrin. - Razburjenje sindikatov: delo ob nedeljah je socialni problem

Kranj - Vlada je na predlog gospodarske ministrice Tee Petrin sprejela nov pravilnik o odpiralnem času trgovin, ki ureja zlasti nedeljsko dežurstvo prodajaln. Po novem bodo ob nedeljah lahko odprte vse trgovine. "Novi pravilnik trgovcem ne nalaga, da naj bodo trgovine odprte ob nedeljah, temveč jim samo omogoča, da tam, kjer si potrošniki to želijo, lahko obratujejo tudi ob nedeljah," je pojasnila ministrica Tea Petrin. Na novi pravilnik pa so se burno odzvali sindikati, ki nasprotujejo nedeljskemu delu zaposlenih v trgovinah, češ da je nedelja tudi zanje dan, namenjen počitku, družini, verskim čustvom.

Doslej so zadnjo besedo o tem, ali je kakšna trgovina lahko odprta tudi v nedeljo, imele lokalne skupnosti. Prav zaradi slednjega so nekateri trgovci imeli velike težave, poleg tega pa niso bili vsi v enakovrednem položaju. Vsaka občina je problem urejala po svoje, s čimer so bili v težavah zlasti trgovci, ki imajo prodajalne po vsej Sloveniji. Mercator, denimo, ki ima prodajalne v 190 slovenskih občinah, bi tako lahko imel (teoretično) kar 190 različnih urnikov... Zato so se na gospodarskem ministrstvu odločili urediti nedeljsko delo trgovin in pripraviti pravilnik, ki liberalizira obratovalni čas. Po novih pravilih mora trgovec pri oblikovanju obratovalnega časa upoštevati predvsem potrebe potrošnikov, njegova dejavnost ne sme motiti okolice, upoštevati pa mora tudi delovnopravno zakonodajo. Po novem trgovci obratovalni urnik zgolj prijavijo pristojnemu občinskemu organu (pred začetkom poslovanja ali pred spremembo in ne več z začetkom vsakega novega koledarskega leta), urnika pa prav tako nič

Na sprejem pravilnika so se burno odzvali sindikati; Sindikat delavcev trgovine Slovenije tako med drugim meni, da je z novim pravilnikom "suspendiran interes skoraj 95 tisoč delavcev, ki delajo v dejavnosti trgovine. Spremembo pravilnika zagovarja le interes peščice delodajalcev, ki jim je mar le dobiček, tudi za ceno razbijanja družine..." Menijo, da nedelja mora biti namenjena počitku, družini, verskim čustvom... Svobodni sindikati ministrici predvsem zamerijo, da je pravilnik sprejela brez posvetovanja s socialnimi partnerji, izražajo pa tudi zaskrbljenost, da bo "v Sloveniji zavladala peščica mogočnih lastnikov kapitala, ki s hlastanjem po dobičkih čedalje bolj teptajo delavske pravice in jih ne briga zdravje in ne pravica do počitka delavcev". Sindikat Neodvisnost pa uvedbo nedeljskega dela označuje kot "eno od oblik neizmernega pohlepa po dobičku" ter meni, da je delo ob nedeljah predvsem socialni problem, saj so v trgovinah zaposlene pretežno ženske, matere. Zato pozivajo vse, naj ob nedeljah "namesto v trgovino raje zavijejo v naravo".

Tea Petrin

več ne potrjuje lokalna skupnost. Kot je pojasnila ministrica Tea Petrin, mnogi potrošniki potrebujejo trgovine odprte tudi ob nedeljah, kar dokazuje že bežen sprehod po tistih trgovinah, ki so bile ob nedeljah odprte že sedaj. "Potrebo po obratovanju nekaterih trgovin ob nedeljah narekujejo spremenjene delovne in življenjske navade ljudi, tako je povsod po svetu, ne le v Sloveniji," je pojasnila Petrinova.

Na očitke sindikatov je odgovorila, da razume njihovo skrb za socialno varnost zaposlenih, opozorila pa je, da ta vprašanja ureja delovnopravna zakonodaja, ne pa omenjeni pravilnik. "Novi pravilnik v ničemer ne posega v pravice zaposlenih," je poudarila in dodala: "Občasno delo nekaterih trgovk in trgovcev tudi ob nedeljah ne bo prav nič drugačno od občasnega nedeljskega dela v drugih poklicih, denimo gostinstvu, na bencinskih črpalkah, v zdravstvu, policiji." Povedala je še, da novi pravilnik zgolj prinaša enotna pravila za celotno državo, saj ni mogoče, da bi vsaka občina zase urejala, kdaj lahko podjetja poslujejo in kdaj ne.

• U. Peternel

Peko gre v prisilno poravnavo

V tržiškem Peku niso dobili plač

Zamisel, da bi Alpina prevzela Peko, je stara nekaj let, te dni spet postaja aktualna.

Kranj - V tržiškem Peku včeraj niso dobili plač, vodstvo tovarne je delavce obvestilo, da jih bodo izplačali do konca meseca. Včeraj je problematiko Peka obravnavala vlada, vendar le informativno. Peko bodo skušali rešiti s pomočjo prisilne poravnave, nakar naj bi ga kot strateški partner poskušala obdržali žirovska Alpina. To je že pred leti izrazil Martin Kopač, ko še ni bil direktor Alpine, vendar so v Peko takrat poslali Tomaža F. Lovšeta, ki je lani "pridelal" skoraj dve milijardi tolarjev izgube.

Nadzorni svet družbe Peko je minuli teden potrdil sanacijski program, ki vključuje uvedbo prisilne poravnave. Po besedah Marte Gorjup Brejc, predsednice Pekove uprave, bo predlog za uvedbo prisilne poravnave vložen takoj. V sporočilu za javnost, ki ga je podpisal tudi predsednik nadzornega sveta Darko Tisaj, je zapisala, da je sanacija možna in da obstajajo stvane možnosti za ozdravitev večjega dela Peka, katerega stečaj bi na širšem območju Tržiča povzročil pravo katastrofo. S problematiko Peka se že ukvarjata ministrstvi za gospodarstvo in delo, ne pa še finančno ter Gorenjska banka, SKB banka in SRD. Včeraj je problematiko Peka obravnavala tudi vlada, vendar po informacijah, ki smo jih dobili do zaključka redakcije, le informativno, kar pomeni, da sklepov še niso sprejemali. Zaposleni v Peku so včeraj odšli domov brez plač, na obvestilih so lahko prebrali, da jim bodo dobili do konca meseca. Zategadelj je razumljivo, da zaskrbljenost v Tržiču narašča. Časnik Finance je v sredo objavile vest, da je ministrica za gospodarstvo Tea Petrin v torek sestala z Martinom Kopačem, predsednikom uprave žirovske Alpine, kar naj bi pomenilo, da se bo Alpina kot strateški partner vključila v reševanje Peka. Predsednica Pekove uprave Marta Gorjup Brejc tega včeraj ni zavrnila, dejala je, da je smiselno udejaniti povezovanje med družbami, če to prinaša sinergične učinke in da z Alpino in Planiko po potrebi že sodelujejo.

Zamisel, da bi Alpina prevzela Peko, je stara že nekaj let, to je Martin Kopač predlagal, ko še ni bil predsednik Alpinine uprave, temveč je kot svetovalec sodeloval pri reševanju slovenske čevljarske industrije. Vendar so se v Ljubljani tedaj odločili drugače, v Tržič so poslali Tomaža F. Lovšeta, ki je Peko ponovno zapeljal v sanacijo. Se bo sedaj zgodba vendarle odvila po pravi poti? Martin Kopač je potrdil pogovore z gospodarsko ministrico, vendar še ni odločeno. Včeraj nam je dejal, da so tako pomembne odločitve seveda v pristojnosti lastnikov, sam pa kot predsednik uprave seveda lahko išče poslovne priložnosti. Zanesljivo pa bi se Alpina vključila šele po uspešni izvedbi prisilne poravnave v Peku. Torej bo minilo še nekaj časa.

Vsekakor pa lahko rečemo, da je Alpina verjetno zadnje upanje za Peko, saj tujci verjetno ne trkajo na Pekova vrata. Veliki evropski čevljarji namreč trenutno proizvodnjo selijo v Romunijo in še dlje na vzhod. • M.V.

Večinski lastniki Alplesa bodo naposled zaposleni

Po desetih letih se Alples "vrača" v Železnike

Slovenska razvojna družbi bo 69-odstotni lastninski delež v Alplesu prodala družbi Klasika, ki so jo ustanovili zaposleni.

Kranj - V delniški družbi Alples Železniki so z olajšanjem sprejeli ponedeljkovo odločitev nadzornega sveta Slovenske razvojne družbe, ki se je odločil, da 69 odstotkov večino prednostnih delnic proda druži Klasika, ki jo je ustanovilo petdeset zaposlenih v Alplesu. V igri je bil tudi novomeški Novoles, ki je sicer velik Alplesov kooperant. Koliko je posel vreden, še vedno ni znano, predsednik uprava Srda Marjan Rekar pravi, da je Alples ponudil bistveno več.

Družbo Klasika je ustanovilo 50 zaposlenih, kolikor družbenikov ima lahko družba z omejeno odgovornostjo. Če bi jih vključili vse, bi morali ustanoviti delniško družbo, kar bi bilo precej bolj zapleteno in dražje. Vendar so vrata še vedno odprta drugim, saj nameravajo zaprositi za razširitev števila družbenikov. Med sedanjimi družbeniki so po hierarhiji vsi, od direktorja do mojstrov, torej vsi, ki imajo večjo odgovornost. Klasiko torej ni ustanovilo le nekaj posameznikov, kakor se dogaja marsikje, kar pomeni, da besede direktorja Franca Zupanca o dobrem skupinskem delu niso prazne. Po odkupu večinoma prednostnih delnic od Srda bodo tako zapooslenih postali 89-odstotni lastniki delniške družbe Alples, saj imajo že 20-odstotni delež, dobrih deset odstotkov delnic pa imata pokojninski in odškodninski sklad.

Po desetih letih je končana zadnja bitka za Alples in pričakujemo lahko, da se bodo v Železnikih razmere dokončno umirile. Čeprav predsednik uprave Srda pravi, da je družba Klasika za odkup 69 odstotkov delnic Alples ponudila bistveno več, lahko rečemo, da je bila odločitev pričakovana in modra. Vendar se je precej zavlekla, saj sta bili ponudbi Klasike in Novolesa nadzornemu svetu Srda predstavljeni že 12. februarja, dokončna odločitev pa je padla šele 19. marca. Pri Srdu so si za tehten premislek vzeli več kot mesec dni časa, kar je v zadnjih tednih stopnjevalo napetost, verjetno se je v ozadju odvijalo prepričevanje in ponedeljkovo odločitev so v Železnikih sprejeli z olajšanjem.

Direktor Alplesa Franc Zupanc

Za prihodnost Alplesa je to seveda bistvenega pomena, direktor Franc Zupanc pravi, da jih bo tudi v prihodnje lahko gnala miselnost in dobro skupinsko delo, s katerim so v zadnjih desetih letih Alples uspešno sanirali in se ponovno povzpeli na prvo mesto v širšem srednjem cenovnem razredu slovenskih izdelovalcev pohištva za dnevne sobe. Alples se bo sedaj lahko dokončno olastninil in začel uresničevati nove razvojne načrte. Pri kandidaturi za odkup večinskega deleža od Srda napravili podroben poslovni načrt za prihodnjih pet let, dobro so ga ocenile tudi banke, ki jim bodo pomagale pri kupnini. V naslednjih letih nameravajo dosegati kar 12-odstotno letno rast, saj se jim odpirajo trgi na Balkanu, naprej na Hrvaškem, saj je vsa turistična Dalmacija potrebna obnove. Alples se že podaja tudi dlje na Balkan, direktor Zupanc je te dni na poslovni poti v Makedoniji. Poslovni načrt predvideva, da bodo na slovenskem trgu dosegli 25-odstotni tržni delež, prav tolikšnega v državah bivše Jugoslavije, izvoz na trge OECD pa naj bi imel 35-odstotni delež.

V Alplesu se sedaj 350 zaposlenih, lani so ustvarili 4,2 milijarde tolarjev prometa, kar je bilo za petino več kot leto poprej. Čisti dobiček je znašal 311 milijonov tolarjev in je bil za 25 odstotkov večji kot leto poprej.

• M.V.

Težave v radovljiški Almiri se zaostrujejo

Vsak mesec več kot deset milijonov izgube

Lani je izguba po še nerevidiranih podatkih znašala 207 milijonov tolarjev - Nujni bodo koreniti ukrepi

Radovljica - Potem ko je bila v radovljiški Almiri pred dvema letoma uspešno zaključena prisilna poravnava, je kazalo, da se bo to radovljiško tekstilno podjetje po dolgih letih vendarle izkopalo iz težav. A takrat obljubljena korenita poslovna sanacija očitno ni bila uspešna, saj se izguba v Almiri spet kopiči. Samo lani se jo je nabralo za več kot 207 milijonov tolarjev. Povedano drugače: izguba vsak mesec (brez stroškov amortizacije in realnih obresti) znaša več kot deset milijonov tolarjev.

O poslovanju Almire v lanskem letu in težavah so se pogovarjali člani nadzornega sveta na seji minuli ponedeljek. Sprejeli so nerevidirano poslovno poročilo za lansko leto in predlog uprave za pokrivanje izgube, pogovarjali pa so se tudi o ukrepih, potrebnih za izboljšanje poslovanja. Kot nam je povedal predsednik nadzornega sveta Almire **Marko Vuk**, je nova uprava, ki jo po odstopu prejšnjega direktorja Saša Pirca vodi Sreten Ostojič, takoj pripravila analizo stanja in predlog ukrepov, saj je stanje v podjetju kritično. "Šele ko smo obravnavali devetmesečne podatke, smo videli, da Almiri teče voda v grlo," je dejal Vuk. Problemi v podjetju so predvsem strukturne narave, saj podjetje ima trge, prav tako so prejšnje uprave uspele zmanjšati stroške in racionalizirati poslovanje. "Problem je enostavno v tem, da je strošek dela v izdelkih višji, kot ga priznava trg," je poudaril Vuk. Stroški dela - v Almiri je trenutno še 285 zaposlenih - namreč v čistem prihodku od prodaje zavzemajo kar 80 odstotkov. Eden večjih problemov Almire je tudi zastarela tehnologija. In kakšne rešitve bodo iskali? Ena od možnosti bi bila, da bi rešitev za program pletiljstva našli v povezavi s tujimi partnerji, drugo jedro podjetja pa bi razvijalo blagovno znamko Almira. O tem, koliko ljudi naj bi izgubilo delo, Vuk še ni bil pripravljen govoriti, je pa dejal, da tudi v primeru zmanjševanje števila nihče od delavcev ne bo ostal na cesti 'jutri'. Ena od možnosti bi bila tudi organizacija dela proizvodnje v okviru manjših zasebnih družb. Več o načrtovanih ukrepih naj bi bilo znano prihodnji teden, saj so sejo nadzornega sveta prekinili, da bi pridobili še dodatne podatke. • U. P.

Lani je Almira s prodajo izdelkov na domačem trgu zaslužila 241 milijonov tolarjev, na tujem 443 milijonov tolarjev, v strukturi pa so še vedno prevladovali dodelavni posli.

Jubilejni sejem in razstava SQ

Kmetijstvo, gozdarstvo, prehrana in kakovost

Minister za kmetijstvo, gozdarstvo in prehrano Franci But bo danes na razstavišču v Kranju odprl jubilejni 40. mednarodni sejem z 11. specializirano razstavo Slovenski proizvod - Slovenska kakovost.

Kranj, 23. marca - Več kot sto razstavljavcev, ki bodo od 23. do 29. marca zastopali več kot 280 domačih in tujih proizvajalcev in trgovcev se bo predstavilo na letošnjem jubilejnem 40. sejmu kmetijstva, gozdarstva in prehrane, ki ga bo danes odprl kmetijski minister Franci But. Tradicionalna sejemska prireditev v Kranju in hkrati prva tovrstna v Sloveniji, bo letos še posebno zanimiva zaradi različnih predstavitev, srečanj in razlag. Velika pa bo tudi izbira kmetijske in gozdarske mehanizacije, strojev, pripomočkov, orodij, mlekarskih strojev, gnojil in sredstev za zaščito rastlin, sadik in semen ter drugih izdelkov tudi za široko potrošnjo.

Prireditelji so tokrat poskrbeli tudi za izredno raznovrsten in bogat spremljajoči program. Tako bo na sejmu več razstav in med njimi razstava stare kmetijske tehnike, cvetličarska razstava, razstava ovac jezersko solčavske pasme, koz srnaste in burske ter sanske pasme in razstava malih živali.

V okviru sejma bo tudi letos že jutri 3. državno tekmovanje sekačev - lastnikov gozdov. Predstavili se bodo vinarji in proizvajalci različnih kmetijskih in še posebej mlečnih izdelkov. Ena takšnih bo od 23. do vključno 25. marca tudi prodaja svežih mehkih, poltrdih sirov in jogurtov s kmetije Pustotnik v Gorenji vasi. Predstavile se bodo Srednje kmetijske strokovne šole, Medobčinska gospodarska zbornica z delegacijama iz Romunije in gospodarsko delegacijo iz Istrske županije, Čebelarska zveza Slovenije, Medobčinska obrtna zbornica Kranj s 17 člani sekcije za domačo in umetno obrt in drugi. • A. Žalar

Obiskovalci sejma, ki se bodo pripeljali v Kranj z vlakom, imajo 20-odstotni popust pri nakupu povratne vozovnice, 40-odstotni popust za skupinska potovanja do 26. leta starosti in za potovanja upokojencev ter starejših oseb, ki jih organizirajo upokojenska društva.

Ob 40. jubilejnem mednarodnem sejmu kmetijstva, gozdarstva in prehrane sta Dneva odprtih vrat s prostim vstopom brez vstopnice v sredo, 28. in v četrtek, 29. marca.

Prireditve, predstavitve, razlage

V okviru 40. mednarodnega sejma kmetijstva, gozdarstva in prehrane ter 11. strokovno specializirane razstave Slovenski proizvod - Slovenska kakovost bo na razstavišču v Kranju več prireditev, predstavitev in razlag.

Petek, 23. marca
- ob 9. uri: odprtje sejma in 11. slovenske razstave Slovenski proizvod - slovenska kakovost ter podelitev novih znakov SQ in podaljšanje pravice uporabe znakov SQ
- ob 10.30 uri: predstavitev dela z motorno žago
- ob 16. uri: Kmetijski okoljski program - okolju prijazno svetovanje

Sobota, 24. marca
DAN GOZDARJEV IN DAN ČEBELARJEV
- od 10. do 15 ure: 3. državno prvenstvo sekačev-lastnikov gozdov
- od 9.30 do 13. ure: Šesto posvetovanje o boleznih čebel in predstavitev koletivne blagovne znamke Slovenski med kontrolirane kakovosti /v Mestni občini Kranj
- ob 11. uri: izvor in predstavitev slovenskih avtohtonih goničev
- ob 16. uri: certifikacija gozdov

Nedelja, 25. marca
- ob 10. uri: posebni kmetijsko živilski prpoizvodi
- od 10. do 14. ure: predstavitev dela z motorno žago
- ob 14. uri: razglasitev rezultatov ocenjevanja mlečnih izdelkov z gorenjskih kmetij
- ob 15. uri: prikaz striženja ovac
- ob 16. uri: predavanje Biološko dinamična metoda v poljedelstvu

Ponedeljek, 26. marca
- ob 10. uri: sledljivost govedi in govejega mesa
- ob 12. uri: posvet Zakon o zdravju in varstvu pri delu

Torek, 27. marca
- ob 10. uri: Izvajanje kmetijske politike v letu 2001

Sreda, 28. marca
- ob 10. uri: Sodobna raba lesne biomase

Četrtek, 29. marca
DAN KMETIJSKO GOZDARSKE ZBORNICE SLOVENIJE
- ob 10. uri: seja Sveta kmetijsko gozdarske zbornice Slovenije
- ob 13. uri: seja Sekcije za kakovost pri GZS območni zbornici za Gorenjsko

MEŠETAR

Tristo okuženih farm in velika škoda

Čeprav so slinavko in parkljevko doslej odkrili samo v Veliki Britaniji, v Franciji in pred dnevi tudi na Nizozemskem, pa dogajanje zaradi izjemno hitrega širjenja bolezni z zanimanjem spremljajo tudi v Sloveniji. Ko so o posledicah v torek v Bruslju razpravljali kmetijski ministri iz držav, članic Evropske unije, niso sprejeli nobenih konkretnih sklepov, ampak so se le seznanili z dosedanjimi ukrepi za zajezitev bolezni. Medtem ko v Franciji po odkritju prvega primera niso odkrili novih, je v Veliki Britaniji okuženih že več kot tristo farm krav, prašičev, ovc in koz, s tem pa nastaja tudi velika gospodarska škoda. Evropska unija občuti tudi posledice bolezni norih krav, saj naj bi v državah, članicah unije, bila poraba govejega mesa še vedno približno za četrtino manjša od običajne.

Izkoriščanje lesne biomase

V okviru projekta Majhni kotli na biomaso iz programa Inco Copernicus, s katerim naj bi v Sloveniji in na Madžarskem spodbudili rabo lesne biomase, bo Agencija za prestrukturiranje energetike iz Ljubljane pripravila v ponedeljek v hotelu Kokra na Brdu mednarodni seminar z naslovom Biomasa v Sloveniji - podpora politike. Na seminarju bodo predstavili program energetske izrabe lesne biomase v Sloveniji in njegov prispevek k zmanjševanju emisij ogljikovega dioksida, politiko spodbujanja energetske rabe biomase v sosednjih državah in v Evropski uniji, dosežke pri tem v državah Alpske regije, možnosti dobave goriva oz. lesne biomase za ogrevanje ter poročilo o delovanju kotlov v okviru projekta Majhni kotli na biomaso. Seminar je namenjen politikom, gospodarstvenikom, potrošnikom, investitorjem, strokovnim ustanovam, svetovalnim organizacijam in drugim.

Cene sadja in vrtnin

Po tržnih informacijah kmetijske svetovalne službe veljajo pri prodaji sadja in vrtnin na debelo naslednje cene (v tolarjih za kilogram):

* jabolka 60 - 160	* orehi 950 - 1.100
* krompir 35 - 45	* peteršilj 240 - 300
* zelje, glave 30 - 60	* radič 200 - 320
* solata endivija 160 - 200	* solata, mehka 240 - 350
* špinača 330 - 450	* blitva 120 - 160
* brokoli 240 - 300	* kumare 230 - 330
* korenje 90 - 160	* čebula 65 - 100
* česen 250 - 400	* rdeča pesa 50 - 100
* repa 50 - 100	* kisla repa 130 - 180

Na tržnicah so cene zelo različne, kot je raznolika tudi njihova ponudba. Za kilogram krompirja je treba odšteti od 50 do 100 tolarjev, za jabolka od 80 do 150 tolarjev, za kislo zelje in repo od 200 do 300 tolarjev, za jajca od 20 do 30 tolarjev, za fižol v zrnu od 400 do 700 tolarjev, za radič od 300 do 400 tolarjev - in tako dalje.

KUPON za nakup vstopnice po 300 SIT

40. MEDNARODNI SEJEM KMETIJSTVA, GOZDARSTVA IN PREHRANE

Kranj, 23. do 29. marca 2001

GENERALI SKB
Generali SKB Zavarovalnica d.d.

Smo slovenska zavarovalnica, vključena v zavarovalniško skupino Generali, tretjo največjo zavarovalniško hišo v Evropi.

ŽELITE AKTIVNO SODELOVATI PRI POKOJNINSKI REFORMI?
BI RADI DELALI V MLADEM, DINAMIČNEM KOLEKTIVU?
STE SI VEDNO ŽELELI SAMI DOLOČATI DELOVNI ČAS?
JE POT DO DOBREGA ZASLUŽKA IZZIV TUDI ZA VAS?

ZAVAROVALNO-FINANČNI SVETOVALEC JE POKLIC ZA VAS!

Skupaj lahko zgradimo lepšo in udobno prihodnost.

Če imate vsaj srednješolsko izobrazbo V. stopnje ter lasten prevoz in stanujete na območju ŽIROV, se nam pridružite kot novi sodelavec za trženje zavarovanj na terenu.

Nudimo vam redno zaposlitev za nedoločen čas s polnim delovnim časom, in trimesečnim poskusnim delom.

Vloge za sodelovanje skupaj z življenjepisom (po možnosti s fotografijo) pošljite v 8 dneh na naslov:

Generali SKB Zavarovalnica d.d., Kržičeva 3, 1000 Ljubljana, "ZA RAZPIS-G".

Zaupajte levu

BANCA trgovina in storitve, d.o.o.
Sejmišče 5, 4000 Kranj
Tel.: 04/2361-240

objavlja prosti delovni mesti

PEČARJA

Pogoji:
- 3 leta delovnih izkušenj na področju pečarstva
- vozniški izpit B kategorije

Delovni mesti sta za nedoločen čas.
Poskusna doba 3 mesecev.
Pisne prošnje pošljite na zgoraj navedeni naslov, s pripisom vaše telefonske številke.

Družba **RAM INVEST, d.o.o.**, po pooblastilu družbe Autocommerce, d.d., prodaja poslovnih prostor - bivša prostocarinska prodajalna - v Stanovanjsko preskrbovalnem centru Kranjska Gora (ob glavni cesti Jesenice - Rateče).

Poslovni prostor se sestoji iz prodajnega prostora z vetrolovom v izmeri 84,30 m2, skladišča v izmeri 34,40 m2 ter sanitarij in garderobe.

Skupna izmera poslovnega prostora je 124,60 m2.
Prodajna cena predmetnega poslovnega prostora je 1500 DEM/m2.

Dodatne informacije lahko dobite pri družbi RAM INVEST, d.o.o., Titova 7, Ljubljana, vsak dan od 7.30 do 16.00 ure oziroma po tel. številki 01-2345470, fax: 01-2345480.

Daniel Goleman je s svetovno uspešnico Čustvena inteligenca odločilno spremenil naše pojmovanje osebne odličnosti. S to knjigo pa revolucionarno spreminja naš odnos do dela in uspeha.
Razkriva nam spretnosti in lastnosti, po katerih prepoznamo najboljše izvajalce na vseh področjih niso najpomembnejši IQ, akademski naslovi ali tehnično znanje, ampak čustvena inteligenca. Najboljši se ne odlikujejo le z osebnimi dosežki, ampak predvsem s sposobnostjo delovanja v skupini in sodelovanja z ljudmi. Goleman nam v knjigi ponuja napotke za razvijanje teh neprecenljivih sposobnosti.

Založba Mladinska knjiga

RAZMIŠLJAŠ O LASTNEM PODJETJU?
Ali imaš poslovno zamisel?

Potrebuješ pa:

- Poslovni prostor z možnostjo priključkov na internet in telefon po ugodni ceni
- Preveritev svoje poslovne zamisli
- Pomoč pri ustanovitvi in zagonu podjetja
- Pomoč pri izdelavi poslovnega načrta
- Informacije o virih financiranja
- Poslovni naslov za registracijo podjetja

Potem se oglasi na:
BSC poslovno podporni center, d.o.o.
Podjetniški inkubator
Sp. Plavž 24 e, Jesenice, Tel: 58335 890
Mail: info@bsc.kranj.si, Splet: www.bsc-kranj.si

Žrebanje nagradne križanke in pizzerije Pr' Matičku

Konec lanskega leta je v zadružnem domu na Primskovem začela poslovati nova gostilna in pizzerija Pr' Matičku. Domačnost lokala dopolnjuje izvrstna kulinarična ponudba s poudarkom na slovenski kuhinji iz vseh pokrajin, divjačini in ribah. V krušni peči pečejo 18 vrst pizz, domač kruh in pripravljajo gratinirane testenine. Poleg odprtega vina iz vipavske kleti točijo tudi izbrana butelčna vina iz ostalih vinorodnih okolišev. Rezervacije in informacije so vam na voljo na tel št. 04/ 234-33-60. GOSTILNA IN PIZZERIJA PR' MATIČKU je v času, ko urejajo Jezersko cesto, najlažje dostopna iz križišča pri Merkurjevi Gradbinki, kjer na cesti proti tovarni IBI zavijete tretjo ulico desno (na Zadružno cesto). Poleg letnega vrta gostilne je dovolj parkirnega prostora.

Na javnem žrebanju nagradne križanke prejšnji teden Pr' Matičku je Simona takole izžrebala izmed 1835 prispelih dopisnic s pravilnim geslom: PR' MATIČKU: GOSTILNA IN PIZZERIJA ZA VSE OKUSE: za 7.000 SIT bo jedla in pila Tatjana Vidmar, Tominčeva 29, Kranj, za 5.000 SIT Vida Klančnik, Sp. Duplje 20 in za 3.000 SIT Tatjana Ribarič, Purgarjeva 3, Tržič. Tolažilne nagrade Gorenjskega glasa pa prejmejo Marina Bogataj, Srednja vas 54, Šenčur, Ivanka Markovič, Ovsiše 56, Podnart in Viktor Mezek, Partizanska 42, Škofja Loka. Čestitamo.

Foto: Gorazd Šinik

Žito uspešno posluje

Prodali več testenin in zamrznjenih izdelkov

Kranj - Koncern Žito Ljubljana, kamor spada tudi Žito Gorenjka Lesce, je lani uspešno posloval, s prodajo so ustvarili 746,6 milijona tolarjev dobička, kar je 57,7 odstotka več kot leto poprej. Žito je lani prevzel dve podjetji na Hrvaškem, v enem so sedaj zamenjali vodstvo.

V Žitu so lani s prodajo ustvarili 10,9 milijarde tolarjev prometa in dosegli 12,3-odstotno rast. Prodajo po skupinah izdelkov so povečali za štiri do deset odstotkov, najbolj so povečali prodajo testenin in zamrznjenih izdelkov, proizvodnja se je zmanjšala le v mlinarstvu in sicer za 1,9 odstotka. Vrednostno se je najbolj povečala proizvodnja v pekarstvu in sicer za 16 odstotkov.

Donosnost so lani povečali na 5,5 odstotka, kar predstavlja 37,1-odstotno rast. Lani so se tri proizvodne družbe iz skupine Žito pripojile krovni družbi, zato se je holding pretvoril v koncern. Znotraj skupine Žito je sedaj pet odvisnih podjetij, v katerih ima Žito večinski delež, in štiri povezana podjetja, med katere spada tudi Žito Gorenjska Lesce. Žito je lani kupil dve podjetji na Hrvaškem in sicer Prerado Pekarstvo in Prerado Cetina. V prvem so pred kratkim zamenjali vodstvo, za predsednika uprave so imenovali kar predsednika Žitove uprava Rudija Kajtnerja, prokurist pa je Drago Čolić. V Prerado pekarstvo je Žito vložilo dva milijona mark, novo vodstvo bo poskrbelo za rast podjetja in za redno izplačilo plač, kar je bil doslej največji problem. Vsi štirje dosedanji člani uprave so ostali zaposleni v podjetju.

V prvi polovici marca je Žito sodelovalo na splitskem sejmu Gast in se tako prvič predstavilo hrvaškim potrošnikom, sodelovala je tudi Žito Gorenjka. Na hrvaškem trgu imajo namreč še velike načrte, saj namerajo tam dolgoročno utrditi svoj tržni položaj. Žito se namreč vse bolj obrača v izvoz, ki so ga lani v primerjavi z letom poprej povečali za 47 odstotkov. Investicije pa so lani znašale 612 milijonov tolarjev.

DDV vračali samo izvoznikom

Kranj - Zaradi predlaganih sprememb zakona o davku na dodano vrednost se je po obrtni in gospodarski zbornici oglasilo tudi Društvo davčnih svetovalcev Slovenije.

Davčni svetovalci opozarjajo, da bi spremembe privedle do neenakopravne obravnave davčnih zavezancev, saj bi samo izvozniki imeli pravico do vračila presežka vstopnega davka na dodano vrednost. Presežke drugih davčnih zavezancev pa naj bi davkarji zadržali kot akontacijo davka. Privilegiran položaj izvoznikov oziroma neenakopravna obravnava davčnih zavezancev ni v skladu z določili šeste smernice Evropske unije, ki zavezancem nesporno priznavajo pravico do odbitka vstopnega davka in do vračila ob izkazanem presežku. Društvo davčnih svetovalcev je zato že poslovalo strokovne predloge predlagatelju zakona, predsedniku državnega zbora in pristojnemu ministrstvu za finance. Poslancem predlagajo, naj takšnega predloga zakona ne sprejmejo, predvideno pa je celo, da bi ga sprejeli po hitrem postopku.

Motorolina podružnica v Ljubljani

Kranj - Korporacija Motorola je minuli torek odprla podružnico v Ljubljani, ki jo vodi Urša Manček. Poleg prenosnih telefonov bodo ponujali tudi rešitve za instrastrukturo operaterjev.

Torkove predstavitve nove podružnice v Ljubljani se je udeležil tudi Rick Lada, podpredsednik Motorole za Evropo, Bližnji Vzhod in Afriko in regionalni direktor za Srednjo in Vzhodno Evropo. Vstop na slovenski trg je ena od Motorolinih dolgoročnih potez, s katerimi želi najti svoj prostor na rastočjh trgih. Tako tudi v Sloveniji nameravajo povečati svoje delež, vendar o številkah direktor Lada ni govoril. Predstavili so nekaj novih telefonov GSM, tržili pa bodo tudi rešitve za infrastrukturo operaterjev, z njimi nameravajo tudi sodelovati, verjetno si bodo izbrali le enega. Motorola ima po vsem svetu približno 130 tisoč zaposlenih, lani so ustvarili 37,6 milijarde ameriških dolarjev prometa, kar je za 13,6 odstotka več kot leto poprej.

Sika bo utrdila makedonske mostove ob bolgarski meji

Kranj - Slovensko podjetje Sika iz Trzina bo za potrebe zveze Nato s svojimi visoko-tehnološkimi karbonskimi lamelami utrdilo sedemnajst mostov na glavni cesti med Kumonovim in makedonsko-bolgarsko mejo.

Podjetje Sika se je izkazalo pri utrditvi prevoznih poti za prevoz uparjalnika za krško jedrsko elektrarno pred dvema letoma. Takrat so utrdili Harfo na vzhodni ljubljanski obvoznici, most čez tržaško cesto in most čez Ljubljanico na avtocesti med Ljubljano in Vrhniko. Tako so pridobili zaupanje zveze Nato, ki se je skupaj v Skladom za cestre Makedonije odločil, da izvedbo utrditve sedemnajstih mostov v Makedoniji zaupa trzinskemu podjetju Sika. Utrditev sedemnajstih mostov na glavni cesti med Kumanovim in makedonsko-bolgarsko mejo bo veljala 1,4 milijona dolarjev. Pri tem bodo porabili več kot 11 dtisoč tekočih metrov karbonskih lamel in tisoč kvadratnih metrov karbonskih tkanin. Delo bodo predvidoma končali maja letos.

Sika, d.o.o., Slovenija je hčerinsko podjetje švicarskega velikana Sika, vodi ga direktor Miro Križnar.

Saša Jereb bo vodila LTO Blegoš v Škofji Loki

Škofja Loka - Včeraj je vodenje Lokalne turistične organizacija Blegoš v Škofji Loki prevzela Saša Jereb.

Na Škofjeloškem so pohiteli z novo organiziranostjo turizma in Lokalna turistična organizacija Blegoš je že zastavila prve akcije. Včeraj je njeno vodenje prevzela Saša Jereb, ki je tako postala direktorica prve lokalne turistične organizacije v Sloveniji. 29-letna Saša Jereb je domačinka, doma je v Stari Loki, s turizmom se je ukvarjala že doslej, saj je bila štiri leta in pol zaposlena v potovalni agenciji Alpetour v Kranju. Po izobrazbi je diplomirana geografinja in zgodovinarka, s študijem pa nadaljuje, saj pripravlja magisterij, s katerim bo povezala ekonomijo in geografijo.

Lokalna turistična organizacija Blegoš pokriva občine Škofja Loka, Železniki, Gorenja vas-Poljane in Žiri, sedež ima v Škofji Loki, kjer je dobila nekdanje prostore Radia Sora.

KOLIKO JE VREDEN TOLAR

KRANJ, 23. 3. 2001

MENJALNICA	nakupni/prodajni 1 dem		nakupni/prodajni 1 ats		nakupni/prodajni 100 itl	
A BANKA (Tržič, Kranj, Jesenice)	NISO POSREDOVALI PODATKOV					
GORENJSKA BANKA (vse enote)	NISO POSREDOVALI PODATKOV					
HRANILNICA LON, d.d. Kranj	NISO POSREDOVALI PODATKOV					
HIDA - tržnica Ljubljana	110,25	110,40	15,66	15,69	11,13	11,16
HRAM ROŽCE Mengeš	NISO POSREDOVALI PODATKOV					
ILIRIKA Jesenice	110,10	110,60	15,62	15,72	11,10	11,17
ILIRIKA Kranj	110,10	110,60	15,65	15,72	11,10	11,17
ILIRIKA Medvode	110,15	110,60	15,63	15,71	11,10	11,17
INVEST Škofja Loka	110,20	110,55	15,66	15,74	11,13	11,18
KREKOVA BANKA Kranj, Šk. Loka	NISO POSREDOVALI PODATKOV					
LEMA Kranj	110,20	110,50	15,64	15,72	11,12	11,17
VOLKSBANK-LJUD. BANKA d.d.Kranj	110,00	110,60	15,63	15,72	11,09	11,19
LOKACOMMERCE, Škofja Loka	NISO POSREDOVALI PODATKOV					
NOVA LB Kamnik, Kranj, Šk. Loka, Medvode	NISO POSREDOVALI PODATKOV					
ROBSON Mengeš	NISO POSREDOVALI PODATKOV					
PBS D.D. (na vseh poštah)	109,05	110,50	14,67	15,67	10,43	11,14
PRIMUS Medvode	NISO POSREDOVALI PODATKOV					
PUBLIKUM Ljubljana	NISO POSREDOVALI PODATKOV					
PUBLIKUM Kamnik	NISO POSREDOVALI PODATKOV					
SZKB Blag. mesto Žiri	110,00	110,70	15,59	15.76	11.08	11.20
TALON Škofja Loka	110,20	110,60	15,64	15.69	11.14	11.19
WILFAN Jesenice supermarket Union	586 26 96					
WILFAN Kranj	236 02 60					
WILFAN Radovljica, Grajski dvor	530 40 40 (8.h - 13.h, 13.45h - 18.h)					
WILFAN Tržič	596 38 16					
povprečni tečaj	110,03	110,57	15,49	15.71	11.04	11.17

Pri Sparovcu v Avstriji je ATS ob nakupu blaga po 15.00 tolarjev.

Podatke za tečajnico nam sporočajo menjalnice, ki si pridržujejo pravico dnevnih sprememb menjalniških tečajev glede na ponudbo in povpraševanje po tujih valutah.

Zaradi pogostih sprememb menjalniških tečajev pri nekaterih menjalnicah objavljamo njihove telefonske številke, na katerih lahko dobite podrobnejše informacije o menjalniških tečajih.

PIVOVARNA UNION
Za prijatelje!

Glasbena šola Jesenice

Svet Glasbene šole Jesenice
Kejžarjeva 22, Jesenice

razpisuje delovno mesto

RAVNATELJA

Kandidat mora izpolnjevati pogoje, ki jih določa 53. člen Zakona o organizaciji in financiranju vzgoje in izobraževanja (Ur. list RS, št. 12/96 in 23/96):
- izpolnjuje pogoje za učitelja v glasbeni šoli
- ima najmanj pet let delovnih izkušenj na področju vzgoje in izobraževanja
- ima naziv svetnik ali svetovalec oziroma pet let naziv mentor
- ima opravljen ravnateljski izpit

Ravnatelj bo imenovan za mandatno obdobje štirih let.

Prijave z dokazili o izpolnjevanju pogojev pošljite v 15 dneh po objavi razpisa na naslov šole s pripisom: "ZA RAZPIS RAVNATELJA". Za kandidata, ki bo izpolnjeval zahtevane pogoje, je na predlog ustanovitelja na voljo službeno stanovanje.

Kandidati bodo o izboru obveščeni v 15 dneh po končanem postopku.

GBD

Gorenjska borzno posredniška družba d.d.

Koroška 33, Kranj, tel: 04 280 10 16
280 10 17, 280 10 30, 280 100

varnost ▸ strokovnost ▸ donosnost

ZA ZMANJŠANJE NALOŽBENEGA TVEGANJA DEL PREMOŽENJA INVESTIRAJTE V VREDNOSTNE PAPIRJE V TUJINI

Možnost nalaganja premoženja v domače vrednostne papirje je v primerjavi z možnostjo naložb na tujih kapitalskih trgih majhna, tržna kapitalizacija na domačem trgu kapitala pa le majhen del tržne kapitalizacije v svetu. Preudaren vlagatelj, ki mu ni vseeno, kako naloži svoje premoženje, del ustvarjenih finančnih presežkov razporedi tudi v delnice tujih podjetij, s čimer si zmanjša svoje portfeljsko tveganje. Vprašanje, ki se ob tem postavlja je, na katere trge kapitala in v katere panoge razporediti svoje prihranke, da bodo prinašali čim več dobička.

Za vas smo izbrali nekatere tuje investicijske sklade, ki vam jih predstavljamo v nadaljevanju. Načeloma velja, da je naložba v obveznice sicer varnejša, toda nekoliko manj donosna od naložbe v delnice (in s tem tudi od naložbe v delniški investicijski sklad), ni pa pravilo.

- Tako je recimo sklad obveznic PARVEST EMERGING MARKETS BOND v obdobju zadnjih dveh let realiziral letni donos v višini 20,5% na USD bazi, v obdobju zadnjega leta 16%, v januarju 2001 pa 4,37%. Njegova investicijska politika je usmerjena na inštrumente s fiksnim donosom. Investira v vzhodni Evropi, Latinski Ameriki, Aziji in Afriki. www.parvest.com

- FLEMING EURO EQUITY FUND investira v delnice držav članic EU oz. tistih, ki bodo polnopravne članice postale v prihodnje. Le 10% premoženja sme investirati v ostale finančne inštrumente. Sklad je bil ustanovljen 1. decembra 1988, njegova velikost je 572 mio EUR, v svojem porfelju ima delnice Alcatel, France Telekom, Deutsche Telekom, Royal Dutch Petroleu Co, Aventis, Nokia,... V letu 1997 je realiziral donos v višini 38,7%, v letu 1998 17,7%, leta 1999 34,7%, leta 2001 pa 4,1%. www.flemings.lu

- FIDELITY EUROPEAN SMALLER COMPANIES FUND investira v delnice majhnih evropskih podjetij s tržno kapitalizacijo v višini 500 mio USD. Sklad je bil ustanovljen 1. decembra 1995, njegova velikost je 1.535 mio EUR, v svojem portfelju ima delnice Soitec, Observer, Tecan Group, Autonomy, REGUS, Scandic Hotels, Fitness First, Nh Hoteles,... V obdobju zadnjih 5 let je realiziral letne donose v višini 33,5% na EUR bazi. www.fidelity.at

- MERCURY ST EUROPEAN OPPORTUNITIES FUND investira v delnice evropskih podjetij, kamor spada tudi Velika Britanija, z majhno kapitalizacijo. Sklad je bil ustanovljen 13. maja 1987, njegova velikost je 1.840 USD. V svojem portfelju ima delnice Penauille Polyservices, Group 4 Falck, Capita, Vedior, Saeco, IHC Caland, Securitas, DCC, Industrie Natuzzi,... V obdobju zadnjih 5 let je realiziral letne donose v višini 18,2% na USD bazi. www.mam.com

Investiranje v investicijske sklade vam priporočamo, ker je premoženje razpršeno in s tem naložba varnejša, stroški nižji, dostop do posameznih tržnih segmentov lažji, način investiranja pa udobnejši. Izbirate lahko med več kot 500 različnimi investicijskimi skladi, ki se med seboj razlikujejo po svoji investicijski politiki. Odločitev, v kateri investicijski sklad boste naložili svoje premoženje, prepuščamo vam. Mi vam pri tem svetujemo. Številni tuji strokovno usposobljeni upravljalci premoženja poskrbijo za to, da vrednostne papirje glede na tržna nihanja pravočasno kupijo oz. prodajo in s tem realizirajo čim višje donose.

V kolikor imate glede investiranja drugačne želje, vas vabimo, da nas pokličete po telefonu 04/280 10 30 ali nam pošljete vprašanja po elektronski pošti: simona gbd.si in skupaj bomo POISKALI ZA VAS NAJPRIMERNEJŠO NALOŽBO.

Simona Lebar,
vodja trgovanja z vrednostnimi papirji v tujini
GBD Gorenjska borzno posredniška družba, d.d.

IBM Forum ponovno, tokrat aprila

V enem izmed ljubljanskih lokalov, Cuty Sark Pub, je tokrat IBM Slovenija organizirala zanimivo in predvsem drugačno novinarsko predstavitev. IBM Press happy hour, so poimenovali tokratno druženje novinarjev in IBM-ovega vodstva. V sproščenem in drugačnem okolju, nam je Iztok Klančnik, generalni direktor, predstavil priprave na letošnji IBM Forum, ki bo tokrat ponovno v Portorožu a v spomladanskem času. Želijo čim več in čimbolj zgodaj predstaviti novo IBM-ovo tehnologijo, novosti, razvoj, napovedi in možnosti, novim potencialnim kupcem. Tudi tokrat bo na Forumu, ki bo od 4 do 6. aprila, sodelovalo nekaj zelo zanimivih sogovornikov in predavateljev iz tujine in Slovenije. IBM Forum bo tako skupaj s poslovnimi partnerji predstavil napredne e- rešitve ter razvojne strategije na področju strojne in programske rešitve. Ob tem pa lažje in bolj celovito odločanje pri izbiri, razvoju in postavitvi informacijske rešitve, pregled in predviden razvoj uspešnih aplikacij v slovenskem okolju, pregled razvoja na področju programske opreme ter predstavitev IBM-ovih strateških platform za nadaljnji razvoj e-poslovanja. Predtsavitev in vabilo na Forum je Iztok Klančnik zaključil še z nekaj podatki o poslovanju IBM Slovenije, ki so glede na lanskoletni negativni trend v branži, dokaj zadovoljivi in še vedno kažejo napredek. Tudi napovedi za letošnje leto so visoki in imajo kar visok odstotek načrtovanega pozitivnega trenda. Ne glede, da imajo nekatera slovenska računalniška podjetja še vedno resne težave, IBM tako globalno kot v Sloveniji napoveduje visok trend in odstotek tržnega deleža, sploh na področjih, kjer so že vodilni. To pa je vsekakor e- poslovanje in e-strežniki. Ob tej priložnosti so še predstavili nekaj novosti na področju prenosnikov IBM Think Pad. Imeli smo priložnost videti najnovejši Trans Note - notesnik zanimivih možnosti,oblik in zmogljivosti. V prodajo naj bi prišel takoj po sejmu CeBIT, ki se je pred dnevi začel v Hanovru. Vse podrobnosti, o Forumu lahko dodatno dobite na IBM-ovem spletu (www.ibm.com/si.) ali na spletih njihovih poslovnih partnerjih. Med večje gorenjske IBM-ove partnerje seveda sodi tudi računalniško podjetje Nibble iz Kranja, ki bo na Forumu predstavila tudi nekaj svojih rešitev poslovanja in celovitega reševanja arhiviranja in shranjevanja podatkov. Tudi podjetje Nibble lahko obiščete na spletu.

G. Šinik

Kmetijsko gozdarska zadruga Škofja Loka

Največja naložba v zadnjih desetih letih

Škofja Loka - Škofjeloški župan **Igor Draksler** in predsednik kmetijsko gozdarske zadruge, kmet **Janko Porenta** sta v sredo na Trati pri Škofji Loki položila temeljni kamen za izgradnjo približno 400 kvadratnih metrov velikega prizidka in za posodobitev zadružne stavbe, v kateri so že zdaj trgovina s kmetijskim in gradbenim materialom, hranilno kreditna

služba in prostor za odkup živine in krompirja. Kot so povedali v zadrugi, bodo z gradnjo prizidka razširili trgovino in obogatili ponudbo še z "blagom" za vrtičkarje. Naložba, ki je vredna 165 milijonov tolarjev, je v zadrugi največja v zadnjih desetih letih. Gradnjo so zaupali gradbenemu podjetju Tehnik iz Škofje Loke, z deli pa naj bi predvidoma končali septembra letos. • **C.Z., slika: T. Dokl**

Konjerejsko društvo za Gorenjsko

Letos praznujejo 25-letnico

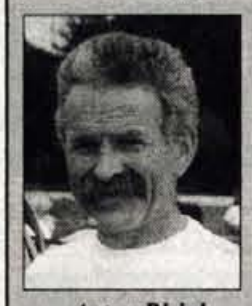

Anton Bizjak

Radovljica - Člani Konjerejskega društva za Gorenjsko so se v soboto zbrali na rednem letnem občnem zboru. Zbor je bil tokrat še posebej slovesen, saj društvo letos praznuje 25-letnico obstoja in delovanja.

Najprej so prisluhnili predavanju **dr. Marjana Kosca** o možnih razlogih za velik pogin žrebet v letošnjem letu, nato pa so pregledali delo v minulem letu in se dogovorili za letošnji program dejavnosti. Predsednik društva **Anton Bizjak** se je v svojem poročilu spomnil ustanovnih članov in uspehov, ki jih je društvo doseglo v 25 letih. Občini Radovljica so v zahvalo za pomoč in sodelovanje podelili plaketo (prevzel jo je župan **Janko S. Stušek**), za zasluge pri delovanju društva pa so jo prejeli tudi trije člani društva - **Ana Miler, Janko Vidic** in **Franc Peternel.** Osrednja prireditev društva je konjerejski dan na hipodromu v Lescah. Do slovenske osamosvojitve so ga pripravili šestnajstkrat, potem ga nekaj časa ni bilo, v zadnjih treh letih pa je spet postal tradicionalen. Letos bodo z njim proslavili tudi društveni jubilej. • **C.Z.**

V radovljiški in bohinjski občini

Kmečke žene bodo zborovale

Radovljica, Ribčev Laz - Članice Društva žensk z Dežele Občine Radovljica se bodo jutri, v soboto, ob desetih dopoldne zbrale v gostilni Kunstelj v Radovljici na rednem letnem občnem zboru, ki bo tako kot vedno kombinacija uradnega dela, izobraževanja in razvedrila. Na zboru bodo pregledale delo v lanskem letu, se dogovorile za letošnji program dela, izvolile nove organe in se pogovorile o aktualnih zadevah. **Dr. Martina Ribič - Pucelj** s Kliničnega centra v Ljubljani jim bo povedala marsikaj koristnega o težavah žensk v meni, **Valentin Kelbl** bo zaigral na citre, otroci osnovne šole Ovsiše pa bodo zaplesali. Podobno bo v nedeljo popoldne tudi v Bohinju, ko se bodo na občnem zboru v hotelu Pod Voglom zbrale članice Društva kmečkih žena in deklet v Bohinju. Kot sta v vabilo na zbor zapisali predsednica **Urška Odar** in svetovalka za kmečko družino **Majda Loncnar,** bodo srečanje popestrile s predavanjem **dr. Metke Klevišar** iz društva Hospic o kulturi slovesa ter z nastopom citrarja Valentina Kelbla in otrok iz osnovne šole Srednja vas. • **C.Z.**

Strokovno predavanje

Priprava pridelkov za prodajo

Lesce - Kmetijska svetovalna služba za območje radovljiške občine organizira v torek ob 9. uri v prostorih KGZ Sava Lesce predavanje z naslovom Kako pripraviti pridelke in izdelke za trg. Predavala bo Olga Oblak, specialistka za ekonomiko v Kmetijskem zavodu Ljubljana, oddelek Kranj. • **C.Z.**

NAJUGODNEJŠE NA GORENJSKEM:

- lucerna SITEL
- črna detelja VIOLA
- travna mešanica TRAVNIK II
- PIONEER HIBRIDI
- BC HIBRIDI
- KWS HIBRIDI

AGROPROMET CERKLJE, d.o.o.
04-2526440

Hribovsko kmetijstvo na Škofjeloškem

Šeststo kmetij opustilo rejo

Po podatkih popisa se je število kmetij, ki redijo živino, v zadnjih 22 letih zmanjšalo z 2.064 na 1.400, površina kmetijskih zemljišč pa po podatkih katastra za 2.800 hektarjev ali za 17 odstotkov.

Škofja Loka - Ko je Kmetijsko gozdarska zbornica Slovenije pred nedavnim v Gorenji vasi pripravila pogovor o problematiki hribovskega kmetijstva, so razpravljavci z različnih območij predstavili probleme in tudi predloge za rešitev. Razmere v škofjeloški regiji, to je na območju občin Škofja Loka, Gorenja vas - Poljane, Žiri in Železniki, sta dobro opisala Milan Ceferin, predsednik odbora škofjeloške izpostave zbornice in gospodar gorsko višinske kmetije pri Marenkovcu v Potoku na nadmorski višini 975 metrov, in Stane Rupnik, vodja škofjeloške kmetijske svetovalne službe.

Kot ugotavljata, je glavni problem hribovskih in gorsko višinskih kmetij zmanjševanje dohodka. Za to je več razlogov. Čeprav prireja mleka daje večji dohodek kot pitanje živine, se je zaradi naraščanja stroškov prevoza in zbiranja mleka ter zaostrovanja kakovostnih meril v petnajstih letih število kmetij, ki oddajajo mleko, zmanjšalo z 900 na vsega 280. Na teh kmetijah so povečali pridelavo mleka, na ostalih, ki so prenehale z oddajanjem, so ostali brez stalnega vira dohodka, ki ga niso mogle nadomestiti z rejo krav dojilj in pitancev, ali so celo prenehali s kmetovanjem. Večina kmetij na Škofjeloškem se ukvarja s pitanjem govedi. Dohodek v tej kmetijski dejavnosti je že dolgo časa slab, ekonomike ni, v zadnjem času se je položaj zaradi posledic bolezni BSE še poslabšal in je povzročil pravo katastrofo. Ob veliki podražitvi goriva, gnojil, krmil in ostalega reprodukcijskega materiala je odkupna cena goved, preračunana na kilogram mesa, zdaj za 80 tolarjev nižja kot pred štirimi leti, tako velike razlike med ceno in stroški pa ne morejo pokriti niti večje državne podpore. Če se bo to nadaljevalo, bo to pomenilo propad živinoreje v hribih, posledice pa bodo nepopravljive.

Na položaj gorsko višinskih in hribovskih kmetij vplivajo tudi naraščanje prispevkov za socialno varnost kmetov, ovire pri razvoju dopolnilnih dejavnosti, državne spodbude, ki ne pokrivajo izpada dohodka zaradi zniževanja cen in naraščanja stroškov, ter divjad, ki v gozdovih in na kmetijskih zemljiščih povzroča škodo. "Ko sem v osemdesetih letih prevzel kmetijo, sem moral prodati 24 prostorninskih metrov drv, da sem plačal letne dajatve za zdravstveno in pokojninsko zavarovanje. Lani je enaka količina enakih drv zadoščala le za plačilo prispevkov za dobra dva meseca," je povedal Milan Ceferin in dodal, da sedanje državne podpore ne zadoščajo za hribovske in gorsko višinske kmetije, še posebej pa je novi sistem prizadel najboljše, v pridelavo mleka in v rejo telic usmerjene kmetije, ki ne dobijo več podpor za rejo krav in telic in so lani prejele tudi pol manj podpor kot leto prej. Potem je tu še škoda po divjadi. Tropi jelenov ne prizanašajo niti poljščinam niti travnikom, največ škode pa povzročajo v gozdovih. Na Jelovici in v Sorškem potoku je poškodovanih 80 odstotkov mladja, to pa pomeni v prihodnosti tudi izpad doslej dokaj zanesljivega dohodka iz gozda.

Posledice razmer v hribovskem kmetijstvu potrjujejo tudi podatki. Medtem ko je bilo ob popisu kmetijstva 1978. leta na Škofjeloškem še 2.426 kmetij z več kot enim hektarjem zemljišč v lasti, je bilo ob lanskem popisu takih kmetij, ki so kmetovale, še 1.764. Število kmetij, ki redijo živino, se je v obdobju med popisoma, torej v 22 letih, zmanjšalo z 2.064 na 1.400 ali več kot za šeststo. Hkrati z opuščanjem reje goved se je zmanjševala tudi površina kmetijskih zemljišč in se je po podatkih katastra od 1978. leta do lani zmanjšala za 2.800 hektarjev ali za 17 odstotkov. Posledice so se odražale tudi na socialnem področju, še zlasti pri pokojninskem zavarovanju. Medtem ko je bilo še na začetku 1996. leta samo na območju škofjeloške kmetijsko gozdarske zadruge 653 kmečkih zavarovancev, jih je bilo lani na območju celotne upravne enote le še 541. "To število aktivnih kmetov ne more zagotavljati obdelave in vzdrževanja krajine," ugotavlja Milan Ceferin in dodaja: "Naša generacija kljub vsem težavam še vztraja, toda naši otroci so se že naučili računati in zato v tej dejavnosti ne vidijo svoje prihodnosti. V takih pogojih mladi niso pripravljeni prevzemati kmetij in jih obdelovati, kar pomeni, da smo v brezizhodnem položaju. To nas navdaja s strahom in razočaranjem."

• **C. Zaplotnik**

Kmetijske površine se zmanjšujejo

Na območju škofjeloške upravne enote je po podatkih katastra od skupne površine 51.170 hektarjev blizu 14 tisoč hektarjev ali 27 odstotkov kmetijskih zemljišč. Kmetijska površina se zaradi zaraščanja in spremembe namembnosti stalno zmanjšuje, več kot 90 odstotkov pa jo je na hribovskem in gorsko višinskem območju. Po podatkih lanskega popisa povprečna kmetija obdeluje 6,33 hektarja kmetijske zemlje ali poldrugi hektar več, kot je državno povprečje; le 326 kmetij pa več kot deset hektarjev. Na kmetijah so lani redili 15.888 glav govedi, kar je celo 13 odstotkov več kot 1978. leta.

Pri paši ovac na Kriški gori nameravajo narediti več reda

Čreda preprečuje zaraščanje

V tržiški občini imajo približno tisoč ovac. Od teh jih okrog 180 pasejo na Kriški gori, kjer se križa največ različnih interesov.

Križe, 23. marca - Dilemo, ali še nadaljevati s pašo ovac na tem področju, so na nedavnem sestanku razčistili rejci ovac, kmetijska svetovalna služba, gozdarji in predstavniki občinske uprave. Nihče ni nasprotoval tej koristni dejavnosti, vendar bo treba urediti odnose z lastniki zemljišč in poskrbeti za več reda pri paši.

Lažja pridelava krme s stroji na ravnini je postopno privedla do zaraščanja senožeti. Pri ohranjanju naravnega okolja je v veliko pomoč reja drobnice. Zanjo je precej zanimanja tudi v tržiški občini. Tako lahko naštejejo približno 70 rejcev ovac, ki imajo skupaj okrog tisoč živali. Največje črede, v njih je 60 do 70 ovac, imajo v Podljubelju. Tamkajšnji rejci so povezani v ovčarski skupnosti Kofce. Jugovzhodni rob občine pokriva ovčarska skupnost Kriška gora - Tolsti vrh, ki združuje 16 rejcev.

"Na tem območju pasejo okrog 180 ovac od sredine maja do konca septembra. Ker ni naravnih vodnih virov, se živali napajajo v koritih pri ovčarski koči. Če primanjkuje vode, zaidejo nižje, proti dolini pa jih večkrat naženejo tudi psi brez varstva. Zato so prebivalci vasi Gozd že terjali odškodnino od ovčarske skupnosti. Na gori se križajo še drugi interesi, saj tja zahajajo planinci, jadralni padalci in lovci. Čeprav rejci ovac že od leta 1967 skrbijo za ohranjanje naravnega okolja, je vseeno občasno prihajalo do nesporazumov. Zato smo na nedavnem sestanku skušali razrešiti dilemo, ali je mogoče še nadaljevati pašo ovac na Kriški gori," je povedal **Matjaž Meglič** iz kmetijske svetovalne službe. Nihče ni nasprotoval, da bi tam še pasli ovce. Taka površina lahko brez težav prenese čredo vsaj 200 ovac. Da bi zadržali zaraščanje, bi lahko tam pasli tudi do 20 koz. Kje in kdaj se bo pasla drobnica, bodo določili s pašnim redom, ki ga bo izdelala kmetijska svetovalna služba v soglasju z gozdarji. Rešiti pa bo treba osnovni problem, ki nastaja zaradi razdeljenosti 53 hektarov zemljišč na približno 20 lastnikov. Od njih sta le dva lastnika ovac, zato ne bo šlo brez soglasja vseh drugih za pašo živali na njihovi zemlji. Ograditi bo treba tudi mejo med gozdom in pašniki ter postaviti ograde okrog planinske koče. Ker so bili rejci ovac doslej deležni nizkih državnih subvencij, bodo po ureditvi lastniških zadev skušali pridobiti več denarja za urejanje pašnih površin v visokogorju.

• **S. Saje**

Na blejskem gozdnogospodarskem območju

Tečaji za lastnike gozdov

Bled - V blejski območni enoti Zavoda za gozdove Slovenije bodo prihodnji teden začeli s spomladanskimi gozdnogojitvenimi tečaji za lastnike gozdov. V torek bo v krajevni enoti Radovljica tečaj **o gospodarjenju v gozdovih, ki jih je prizadel veter.** Tečajniki se bodo zbrali ob devetih dopoldne pri gostilni Adrijan na Črnivcu, v zavodu pa dajejo informacije na telefonski številki 531-58-61. V petek, 30. marca, bo v krajevni enoti Pokljuka tečaj **o zaščiti sadik pred divjadjo in o obvejevanju.** Udeleženci se bodo zbrali ob 9. uri na sedežu krajevne enote na Triglavski cesti na Bledu, v zavodu pa dajejo pojasnila o tečaju na telefonski številki 574-12-41. Tretji tečaj bo v torek, 4. aprila, v krajevni enoti Bohinj, tema bo **nega mladega gozda,** zbirališče ob 9. uri na sedežu enote na Grajski cesti v Bohinjski Bistrici, informacije pa na telefonski številki 574-74-40. • **C.Z.**

Devetdesetletna Kamnogoričanka Tilka Kalan

Najboljša 'kuhi' veselega srca

Slabi časi v kranjski sirotišnici - Postala bi šivilja, vendar ni bilo možnosti - Srečnejši časi pri stricu v Ljubnem in pri Antonovih v Kamni Gorici - Najboljša 'kuhi' v kamnogoriškem vrtcu in še vedno dejavna v društvu upokojencev - Čestitke sokrajanke 96-letne Tončke Žbontar in radovljiškega župana.

Kamna Gorica, 23. marca - V Kamni Gorici je zelo priljubljena in skoraj ni človeka, ki je ne bi poznal. Z vsakim rada poklepeta, otroci, ki so obiskovali kamnogoriški vrtec tedaj, ko je bila glavna kuharica Tilka, pa ji še danes ljubkovalno pravijo 'kuhi'. Najboljša kuharica, kar jih je bilo. Njeno rojstvo je povezano s pomladjo in tako kot slednja prebudi življenje, Kalanova s svojo iskreno dobro voljo in duhovitostjo odpira vrata k ljudem.

Predvčerajšnjim je Tilka Kalan praznovala svojo devetdesetletnico. "Veste, da sem res vesela častitljive starosti in milosti, da sem na svetu že devetdeset let. Nekaj nostalgije po mladosti že je, še zlasti ko se spomnim zlatih časov pri Antonovih, ko sem bila mlada in smo kljub delu našli čas tudi za prepevanje. O, in kako rada sem plesala," je glasno premišljevala slavljenka Kalanova. Ko so gostje odšli nam je zaupala, da tolikšne pozornosti niti v sanjah ni pričakovala. Od radovljiškega župana Janka S. Stuška je dobila čudovit šopek, voščit so ji prišli tudi Janko Pogačnik, predsednik krajevnega društva upokojencev, Vinko Bertoncelj, predsednik Rdečega križa Kamna Gorica, Jože Skalar, predsednik krajevne skupnosti ter Minka Udir in Marija Žvan iz kamnogoriške KS. Njihova voščila in dobre želje so jo ganile do solz, vesela pa je bila tudi voščila sokrajanke 96-letne Tončke Žbontar, ki se je kar peš podala do slavljenke in z njo veselo nazdravila devetdesetim letom.

Kalanovi tudi pri devetdesetih ne zmanjka dobre volje, pozornost ob njenem prazniku in voščila pa so jo ganila do solz.

Tilki Kalan je ob njeni devetdesetletnici voščil radovljiški župan Janko S. Stušek.

Njeno otroštvo še zdaleč ni bilo rožnato, saj je komaj osemletna ostala brez staršev. Oče Franc je padel v Galiciji, mamo Marijo je pri tridesetih vzela bolezen. Zato tudi ne preseneča, da je bila edinka. Nekaj časa je bila pri stricu Janezu v Ljubnem, potem pa je okusila življenje v kranjski sirotišnici. Zavodu za vojne sirote. Tudi šolala se je v Kranju. Šest razredov ljudske šole. Potem se je končalo. Njena želja izučiti se za šiviljo je ostala neuresničena. Potem se je vrnila v Kamno Gorico in služila pri Šuštaršičevih, po domače Pri Antonu. Sprejeli so jo za svojo in na tista leta ima lepe spomine. Njihovi hčerki Jana in Jelka jo še sedaj pogosto pokličeta. Slabo leto je služila tudi v Ljubljani pri Kržanovih na Miklošičevi cesti. "Jeseni je še šlo, ko pa je na Gorenjskem zadišalo seno, me je dežela premamila in vrnila sem se domov. Stara mama Micka me je imela zelo rada in mi je tudi zapustila hišo, v kateri živim še danes. Povem vam, da iz Kamne Gorice ne bi šla za nič na svetu. Res sem rada hodila na izlete in različne prireditve, vendar se človek vedno vrne domov," je povedala zgovorna Tilka Kalan, ki z zdravjem nima težav, s spominom pa sploh ne, saj je brezhiben.

Po poškodbah le hodi težko, zato je delo na vrtu zamenjala za pletenje, šivanje in branje. Knjige bere pozno v noč. Trenutno Lipa zelenela je. Televizijskega dnevnika ne zamudi, saj je rada obveščena o dnevnem dogajanju, popoldnevi pa so v znamenju nadaljevank. Poročila se je dvakrat, saj je prvega moža Miho povozil vlak, pred sedemnajstimi leti pa je umrl še drugi mož Franc. Pokopala je tudi hčerko Tilko in sina Milana, živita pa še hčerki Milena in Zdenka, ki z družino stanuje v domači hiši. Kalanova ima osem vnukov in deset pravnukov. Dobri dve desetletji je kuhala v kamnogoriškem vrtcu. Do svojega 70. leta. Ročna dela so ji šla vedno dobro od rok, čemur ostaja zvesta še danes. Tako ji čas hitreje mine. Pravijo, da je najbolj optimistična članica društva upokojencev. Na prireditve gre še vedno rada, rada tudi zapoje. Zase in v dobri družbi. Vesela, vitalna in duhovita. "Treba je imeti globoko vero, živeti za družino in znati delati. Dobra volja človeka pokonci drži in če je bilo moje otroštvo žalostno, je bilo pozneje moje življenje vedrejše. Enkrat se vse izravna," je še dodala Kalanova. • **R. Škrjanc, foto: Aljoša Korenčan**

Maratonec Dušan Mravlje se je vrnil iz avstralskega pekla

Domačin izdihnil, Gorenjec zdržal

Tek od zahoda na vzhod Avstralije je končal na tretjem mestu, kar je velik uspeh zanj in za Slovenijo - Pretekel prek 4000 kilometrov in uničil štiri pare tekaških copat - Maraton vzdržljivosti in jeklenih živcev - Avstralec napornega teka ni preživel

Kovor, 23. marca - Med 4355 kilometrov dolgim tekom po razbeljenih cestah je uničil štiri pare tekaških copat in obrabil petega. Ob dveh padcih je potolkel roke in kolena ter končal več kot dvomesečno avanturo psihično izčrpan. Žal tega ni dočakal njegov avstralski prijatelj Brian Smith, ki je v 28. etapi umrl.

Med avstralskim maratonom je Dušan popil tudi do 18 litrov tekočine v eni etapi.

Sedaj 48-letni Gorenjec se je začel ukvarjati s tekom pri vojakih. Kot pravi, se je tega lotil dokaj pozno. Vseeno ima za seboj dve desetletji aktivne tekaške kariere. Najraje se spominja zmag na tisočkilometrski progi Sydney - Melbourne in maratonu Dolina smrti v ZDA. Tema dosežkoma ob bok postavlja uvrstitev v vrh na nedavno končanem avstralskem ultramaratonu.

"Zame je to bil nov izziv. Po ameriškem teku, ki je bil dolg 4703 kilometre, sem pomislil, da na tako dolgo tekmo ne bom več šel. Ko sem dobil povabilo za Avstralijo, sem se odločil drugače. Fizično sem vedno dobro pripravljen, a za tak tek se moraš predvsem psihično pripraviti. Jaz sem imel na razpolago le pol leta, kar je zelo kratek čas. Malo so mi pomagale izkušnje iz preteklosti, predvsem iz Amerike," je povedal **Dušan Mravlje** o razlogih za odhod v Avstralijo.

Gorenjski maratonec je prispel v Perth že 1. januarja letos. Tam se je zbralo 25 najboljših tekačev sveta iz enajstih držav, razen poškodovanega Grka Kurosa. S starta na zahodu Avstralije so krenili 5. januarja in tekli vse do 11. marca, ko so prispeli v Canberro. Prvotno so organizatorji predvideli 4800 kilometrov dolgo progo, a so jo po nesreči domačina Smitha skrajšali na 4355 kilometrov.

"Dobro se spominjam začetka teka. Bil je lep sončen dan, zato smo slutili, da nam bo še pošteno vroče. In res je vročina celo presegla 40 stopinj! Na dan smo pretekli povprečno okrog 75 kilometrov, kar je v takih razmerah huda preizkušnja. V prvih etapah je treba biti najbolj previden in izbrati pravo hitrost. Prve tri tedne sem obenem proučeval nasprotnike, kar je prišlo prav pozneje. Gre za fizično in psihološko vojno, ki traja do konca. Tek smo prekinili le ob smrti prijatelja Briana, ki je umrl v 28. etapi. Njegova žena je menila, naj se tekma nadaljuje, zato smo jo dokončali," je Dušan zaupal o zahtevnosti tekme.

Zanj se je končala dobro, pravzaprav imenitno! V cilj sta pred njim pritekla le Rusa Kruglikov in Derksen. Malo pred koncem se je strl Japonec Sakurai, zato je tretje mesto osvojil Mravlje. V cilj je priteklo le 14 tekačev. Zelo je zadovoljen, da je prišel do konca kljub hudim poškodbam po dveh padcih. Zasluge pri tem ima hči **Neža,** ki ga je spremljala kot fizioterapevtka, skrbela pa je tudi za prevoz, prehrano in še kaj.

"Skoraj nomadsko življenje, več kot 1200 kilometrov razbeljene ceste skozi avstralsko puščavo in vse druge težave so sedaj pozabljena. O njih pričajo le moji prsti nogah, ki so razen enega brez nohtov. Tudi glava se še ni povsem zbistrila po vseh naporih, a noge so že pripravljene za trening. O novih ciljih in morda tudi zmagah pa zaenkrat še ne razmišljam," je priznal najuspešnejši slovenski maratonec, ki se je šele prejšnji petek vrnil v novi dom v Kovorju. Tam sta zanj navijali žena Andreja in najmlajša hči Ana, v Škofji Loki pa tudi najstarejša hči Živa in vnukinja Manca. Sedaj vemo, zakaj ni odnehal. • **Stojan Saje, foto: Aleš Fevžer**

PIVOVARNA UNION
Za prijatelje!

GLASOVI IZLETI v aprilu 2001

Terme Banovci ali Istrske toplice

*Datum GLASOVEGA IZLETA do slovenskega morja, na Debeli rtič v letovišče RKS, in zatem še do Lipice, je preložen in bo prvo aprilsko **soboto, 7. aprila.** Poleg sprostitve v pokritem bazenu z ogrevano morsko vodo (zajamčeno 30 stopinj Celzija!) bo v letovišču RKS na Debelem rtiču tudi kosilo. Kdor bo želel, bo lahko obiskal savno, kozmetični ali masažni salon. Po kosilu bo obisk Kobilarne Lipica. Če bo kdo želel, se bo lahko v Lipici popeljal s kočijo. Cena celodnevnega izleta je 5.600 SIT na osebo; za naročnice in naročnike Gorenjskega glasa, vključno z družinskimi člani, zgolj 4.400 SIT. Izletniška relacija: JESENICE - ŽIROVNICA - LESCE - Radovljica - Kranj - Žabnica - Škofja Loka - Medvode.*

V Terme Rogaška naslednjo soboto

*Naslednjo, zadnjo soboto v tem mesecu, **31. marca,** si privoščite lep dan na GLASOVEM IZLETU v Rogaško Slatino. Poleg kopanja v bazenskem kompleksu Term Rogaška bo po večerji zabava s plesom; poleg tega bo nekaj časa za ugoden nakup v prodajalni Steklarne Rogaška. Kljub škodi zaradi požara v edini slovenski tovarni vrhunskega kristala proizvodnja ni ustavljena, založenost tovarniške trgovine je odlična in natanko 31. marca zaključujejo "Kristalni marec - mesec dobrega nakupa". Izletniška relacija bo JESENICE - Žirovnica - Lesce - Radovljica - Kranj - Škofja Loka - Smlednik - Vodice - Mengeš, cena izleta je 4.800 SIT na osebo. **Naročnicam in naročnikom** Gorenjskega glasa je zagotovljena **tretjino nižja cena,** le 3.600 SIT. Dodatna ugodnost je za mlajše od 15 let, samo 2.500 SIT. Opomba: če bodo za relacije Jesenice - Žirovnica manj kot štiri prijave, bo odhod iz Radovljice!*

Po nakupih pred Veliko nočjo

*"A veste kaj predlagam: pred Veliko nočjo naj kdo organizira nakupovalni izlet v Italijo," nam je sporočilo nekaj bralk in dva bralca - in ker je dobrim idejam treba prisluhniti, Vam predlagamo: **v soboto, 7. aprila,** izlet Do centra Alpe Adria pri Vidmu/Udinah. Tam je 47 trgovin, poleg tega bo postanek še v LD marketu in Lidlu. Izletniška relacija: Medvode - Škofja Loka - Kranj - Radovljica - Lesce - Žirovnica - Jesenice - Mojstrana - Kranjska Gora. Cena izleta: 3.500 SIT, za naročnice in naročnike Gorenjskega glasa samo 2.500 SIT. Za izletnike, ki bodo vstopali (in izstopali) na postajah od vključno Lesc do Kranjske Gore, je cena izleta 7. aprila 500 SIT nižja!*

Na morje tudi 27. aprila

*Prevozniško podjetje **ROZMAN BUS** z Lancovega bo naslednji mesec **v PETEK, 27. aprila,** spet pripravilo GLASOV IZLET 'na morje'. Ker hotelirji ob slovenski obali, ki razpolagajo s pokritimi bazeni, ne morejo zagotoviti ustreznih aranžmajev, bo izlet podaljšan do Istarskih toplic. Ne pozabite: 27. april je v Sloveniji državni praznik, zato je lep izlet na ta dan lahko odličen izbor. Poskrbljeno bo za bogat program in za udobno sprostitev v bazenih s termalno vodo. Po napornem dnevu bo večerja in še nekaj časa za zabavo, prihod na Gorenjsko bo proti sobotnemu jutru. Cena: 5.400 SIT na osebo; **naročnicam in naročnikom** Gorenjskega glasa, vključno z družinskimi člani, pa **Brigita in Janez Rozman** omogočata posebej ugodno ceno 3.900 SIT; za mlajše od 15 let stane ta GLASOV IZLET samo 2.500 SIT. Rozmanov avtobus bo 27. aprila peljal na relaciji **JESENICE - Žirovnica - Lesce** - Radovljica - Kranj - Žabnica - Škofja Loka - Medvode - Ljubljana.*

S Frelihom v Prlekijo

*Še en odličen predlog: v tednu pred Veliko nočjo, **v soboto, 7. aprila,** GLASOV IZLET v Prlekijo in Pomurje. Dopoldanski postanek za degustacijo odličnih mesnin (ter za zelo ugoden nakup) bo v odlični Mesariji Hanžeković, zatem bo še obisk Babičevega mlina na reki Muri. Dve, tri urice bodo rezervirane za oddih in sprostitev v pokritih bazenih Term Banovci, prijeten dan boste sklenili v Ljutomeru na prleški večerji. Za izlet bo poskrbel **Martin Frelih, s.p.** iz Goropek pri Žireh; avtobus bo peljal na relaciji Goropeke - Žiri - Gorenja vas - Škofja Loka - Kranj - Brnik - Komenda - Moste - Mengeš. Cena izleta je 6.200 SIT; za naročnice in naročnike Gorenjskega glasa zgolj 5.100 SIT.*

Prijave: 24 ur dnevno!

Za informacije in prijave sta Vam vselej na razpolago, **neprekinjeno 24 ur dnevno,** TELEFONSKI ŠTEVILKI Gorenjskega glasa: **04/201-42-47 in 04/201-42-00.** Vsak delovnik med 7. in 15. uro, ob sredah do 17. ure, so za prijave na razpolago ***Sandra, Jana in Irena v malooglasni službi, telefonske številke 04/201-42-47, 201-42-48, ali 201-42-49 in Gordana ali Marija na telefonski številki 04/201-42-44.*** *Sprejemamo tudi prijave po elektronski pošti (e-mail je naveden na 2. strani časopisa spodaj). Ob prijavi sporočite tudi, na kateri vmesni postaji želite počakati organizatorjev avtobus. Ob prijavi je tudi možno tudi izbrati sedež v avtobusu;* **vendar je rezervacija izbranega sedeža velja SAMO z vplačilom celotne cene izleta!** Podrobnosti in splošni pogoji za organizacijo turističnih potovanj so sestavni del vseh naštetih programov!

PIVOVARNA UNION
Za prijatelje!

Oder mladih v Lizistrati

ŽENSKA IN MOŠKI, VODA IN OGENJ

Predoslje - Danes, v petek, 23. marca, ob 19.30 uri, bo v dvorani Kulturnega doma v Predosljah premiera Aristofanove Lizistrate. V režiji Lojzeta Domajnka jo bodo uprizorili igralci Odra mladih, ki deluje v okviru Centra kulturnih dejavnosti pri ZKO Kranj. Prva ponovitev bo v nedeljo, 25. marca, ob 19. 30 uri prav tako v Predosljah.

Zgodba: Lizistrata se zaveda, da je Grčijo treba rešiti dolgotrajnih in izčrpavajočih vojn ter skleniti mir. Prepričana je, da bi to lahko izpeljale le bistre in iznajdljive ženske. Zato zbere žene iz Aten, Beocije, Šparte in jim najprej nazorno prikaže, za koliko radosti so prikrajšane, ker se njihovi možje kar naprej vojskujejo, so izčrpani in zato niso za nobeno rabo. Žene ji pritrjujejo, niso pa prepričane, ali jim je všeč Lizistratin načrt, ta jim namreč predlaga popolno spolno vzdržnost, s čimer bi moške prisilile, da sklenejo mir. Lizistrata sledi višjemu duhovnemu cilju in si prizadeva za dosego miru, skozi to pa dramskemu delu poklanja značaj ženskega principa videnja življenja.

"Lizistrato sem prvič režiral pred 17 leti, ko jo je igrala Etka

Oman," je povedal režiser, doslej je postavil 53 predstav, **Lojze Domajnko** in dodal, da je tokrat na predstavo gledal z drugačnimi očmi, saj v njej igrajo mlajši igralci, v glavnem stari od 16 do 22 let, kar pet izmed njih so na odru prvič. Za uprizoritev bi sicer potreboval 25 igralcev, a je zaradi manjše zasedbe (15 igralcev) prvotni tekst moral krajšati. V predstavi tudi ni za antične igre značilnih igralskih zborov, saj je like zelo individualiziral. **"Težko je bilo s tako mlado ekipo pričarati eroticen naboj, ki preveva sam tekst. Po drugi strani pa danes na spolnost ne gledamo več kot tabu, ta ima povsem drugo funkcijo,"** razmišlja Domajnko in dodaja, da je z mladimi igralkami vendarle na neki način uspel obdržati pristnost zapeljivosti, osvajanja, izražanja poželenja in hrepenenja."

V predstavi nastopajo: Eva Faganel, Valerija Kuhar, Mojca Stare, Martina Kožuh, Beata Ozmec, Kaja Benedičič, Meta Vidic, Metka Kovačec, Tjaša Justin, Denis Marič, Boštjan Omerza, Jože Sobočan, Anže Zevnik, Miha Schauer, Žiga Ažman in Lenart Rooss. Režija in dramatrugija: Lojze Domajnko; pomoč pri dramaturgiji: Anja A. Bizjak; scena: Lojze Domajnko in Zoran Srdič; luč: Miro Brenkuš; koreografija: Vita Osojnik; kostum: Irena Pajkič; izbor filmske glasbe in plesalka: Polona Cvikl, izdelava scene Milan Perne.

V okviru Odra mladih so v treh letih, odkar obstaja, v režiji Lojzeta Domajnka postavili 3 predstave: Čarovnik iz Oza, Sen kresne noči in Svinjski pastir, ob vsaki pa so nanizali tudi od 20 do 40 urpizoritev. Kot kaže v prihodnjem letu možnosti za obstoj Odra mladih v okviru ZKO ne bo več, žalostno pa bi bilo, da bi bila Lizistrata hkrati tudi dostojno slovo Odra mladih in izvrstnih režij Lojzeta Domajnka. • **Igor K.**

DEJAVNI V SOTOČJU

Radovljica - Prejšnjo sredo je bil prvi redni letni občni zbor KD Sotočje, ki v Radovljici deluje že dobro leto. Kot je poročal predsednik društva dr. Janez Resman, je društvo v tem času pripravilo 11 koncertov, 12 likovnih razstav, v galeriji Kašča, 7 predavanj in 2 literarna večera. Po besedah tajnika društva dr. Avgusta Mencingerja se je prireditev udeležilo nad 2500 ljubiteljev umetnosti. Kljub skromnim sredstvom, s katerimi razpolaga društvo tudi za letošnje leto pripravljajo podoben program. Na novo bodo uvedli mesečna srečanja članov in drugih zainteresiranih, na katerih bo govora o aktualnih temah.

Mladinski servis Radovljica
FESTIVALNA DVORANA BLED
Komedija
BALKANSKI ŠPIJON
Gostuje ŠPAS TEATER
ponedeljek, 26.3. ob 19.30
Komedija
AVDICIJA
Gostuje CAFÉ TEATER
sreda, 11.4. ob 19.30
tel 04 5742 192

Zveza kulturnih organizacij Kranj in Prešernovo gledališče Kranj
SOBOTNA MATINEJA
Plesno društvo Latino Koper
PIKA GRE V CIRKUS
sobota, 24. marca 2001 ob 10. uri, v Prešernovem gledališču
MESTNA OBČINA KRANJ · RADIO KRANJ STEREO · Sava · GTV · GORENJSKI GLAS

50 let bohinjske folklore

VESELJE DO PLESA IN NOŠ

Bohinjska Bistrica - Jutri, v soboto, 24. marca, ob 18. uri, bo v Domu Joža Ažmana v Bohinjski Bistrici osrednja prireditev v počastitev kulturnega praznika Občine Bohinj, praznovali pa bodo tudi 50 let folklore v Bohinju. Predstavili bodo tudi priložnostni bilten.

Začetke bohinjske folklore bi lahko iskali že v 19. stoletju, ko so v bohinjskih vaseh za praznične dneve in druge svečanosti kmetje nosili posebne svečane obleke, danes jim rečemo narodne noše. Nastopi narodnih noš so se ob svečanih dogodkih vrstili tudi v prvi polovici 20. stoletja, do 2. svetovne vojne. Po vojni je interes za obnovo narodnih noš in plesov pokazalo tudi Turistično društvo Bohinj. Že pokojni Franc Žnidar - Vampretov iz Stare Fužine in Franc Urbanc - Soklč iz Češnjice sta že v letu 1950 organizirala plesne vaje narodnih plesov tako v Stari Fužini kot v Češnjici. S tem v biltenu *50 let bohinjske folklore,* ki ga bodo uradno predstavili v soboto, beležijo tudi začetke folklore v Bohinju. Folklorna skupina Bohinj iz Bohinjske Bistrice je bila uradno ustanovljena v letu 1953, na predlog Jožeta Jeraja pa jo je ustanovilo domače turistično društvo.

Prvi vodja skupine je bil **Anton (Mirko) Ogrin,** ki je folkloro vodil vse do tragične smrti med plesnim nastopom v Hotelu Jezero.

Kot sta mi povedala **Stanko in Marija Hodnik,** ki sta pri folklori od vsega začetka, sta bila Ogrinova, Mirko in žena Zofka, prava organizatorja, kot oče in mati, bohinjske folklore. **"Zofka je za vsak nastop za jerbas spekla kolač, ko smo imeli občne zbore kar pri njih doma, nam je vedno skuhala ajmoht...,"** se spominja Marija: **"Na dan Ogrinovega pogreba je bil v bohinju na obisku takratni predsednik Tito. Kljub temu da je njegov protokol šel naprej, je sam ukazal, ustaviti njegovo vozilo in pustiti prednost dolgem sprevodu pogrebcev." "Včasih smo imeli po 30, 40 nastopov v sezoni, imeli smo veliko več možnosti nastopanja, kot jih imajo skupine danes," razmišlja Stane Hodnik,** ki je 19 let vodil FS Bohinj. Ko še ni bilo Doma Joža Ažmana, so vadili pri Resmanu pri jezeru, največ pa pri Pristavcu, obe gostilni danes ne obratujeta več. Hodnikova se spominjata tudi nastopov v tujini, ki so bili nekaj posebnega, saj so se na festivalih srečevali s plesalci in nošami iz različnih koncev sveta. Za številne nastopanja pa so se dogovorili povsem naključno. V francoski Dijon jih je povabil gost enega bohinjskih hotelov. "V Dijonu smo dobili priznanje občinstva za najbolj vedro in prijetno skupino. Marijin stric Cene Preželj, ki je bil več let naš harmonikar, se je po napornem igranju utrudil, preprosto ga je zmanjkalo. Ko so ga dali v rešilni avto, se je naenkrat dvignil in začel igrati. V rešilcu so odprli zadnja vrata, Cene pa je igral... Bil je na naslovnici mnogih tamkajšnjih časopisov," pripoveduje Stanko.

Marija in Stanko Hodnik s hčerko Tatjano, ki je tako kot njena sestra Anica tudi nastopala v folklorni skupini.

Minka Kocjanc in Jaka Zupanc, dve generaciji FS Triglav Srednja vas.

Na prireditvi ob kulturnem prazniku občine Bohinj bodo nastopile vse tri otroške folklorne skupine, FS Triglav Srednja vas in veterani FS Bohinj, upajo pa, da tudi odrasla skupina, ki z uspehom nadaljuje petdesetletno tradicijo folklore v Bohinju. Med drugim bodo na prireditvi nastopili še: Glasbeno društvo Bohinj, Ansambel Zlatorog, rogisti, o pisatelju Janezu Mencingerju bo pripovedovala Marija Cvetek, nastopil bo MPZ Valentin Vodnik s Koprivnika, pa Mojca Medja iz KD Gorjuše, Jože Sodja v skeču DS PGD Češnjica in MPZ KD Bohinjska Bistrica...

Od leta 1974 tudi v Srednji vasi

Prvi vodja FS Triglav, Srednja vas je bil Janez Iskra, med prvimi plesnimi pari pa tudi **Minka Kocjanc,** ki skrbi za otroško skupino. Le ta je sicer v zadnjem času v mirovanju, saj je bilo v zadnjih letih precejšnje zanimanje za folkloro predvsem med mladimi starimi od 15 do 20 let, ki so se že takoj priključili odrasli skupini.

"Začela sem leta 1958 v FS Bohinj. Iz Srednje vasi nas je takrat v Bohinjsko Bistrico hodilo 6 parov," je povedala Minka Kocjanc. Po ustanovitvi skupine v domači vasi je plesala še 10 let, a ostala dejavna tudi v kasnejših letih in je še danes, posebej s skupino predic. Folkloristi začela delati Vili Režek in Marija Cerkovnik, v vseh letih, ko sam vodi otroške skupine pa so mu pri delu pomagali še mnogi drugi. Med njimi je tudi **Marija Rabič,** ki je v folklori že 43 let, začela pa je kot petnajstletnica. **"Takrat sem k folklori prišla iz veselja do plesa, seveda pa te potegne tudi družba... Danes si ne predstavljam življenja brez plesa. Ta me gor drži...,"** pravi Marija, ki je že vsa ta leta pri folklori zares s srcem, še danes pa skrbno pazi, da so otroci tudi preskrbljeni z nošami. Med mlajšimi Vikijevimi pomočnicami je tudi **Sanela Bašič,** petnajstletna dijakinja, ki pleše v starejši otroški skupini, pomaga pa tudi pri učenju mladih plesalcev. **"K folklori so že hodile nekaj let starejše sosede, pred 10 leti je bilo to kar popularno, pa sem se tudi sama pridružila. Trenutno nas je 7,8 parov, manjka pa fantov, tako da nekatere plese v paru plešeta kar dve punci."** Za folkloro je navdušila tudi leto mlajšega brata **Damirja. "Najraje plešem valček, v folklori pa mi je tudi sicer zelo všeč in mislim še dolgo vztrajati. Seveda so posebej lepa naša potovanja v tujino..."** Eden od Harmonikarjev v otroških skupinah je tudi **Matej Finc,** sicer dijak jesenniške gimnazije in učenec 8. razreda glasbene šole v Radovljici, pri prof. Cilenšku. **"V folkloro sem prišel po naključju, saj se učim igranja na klavirsko harmoniko. Vse bolj pa mi je všeč tudi diatonična harmonika, ker se jo učiš po posluhu, prav zaradi folklore pa jo igram zadnja štiri leta. Ke nas igra več harmonikarjev, ponavadi eden vodi melodijo, ostali igramo zraven. Vsake toliko časa pa se v vodenju zamenjamo, da je bolj zanimivo,"** je nad igranjem v folklori navdušen Matej, katerega mlajša sestra Tjaša tudi že pleše v otroški folklorni skupini.

Dolgoletni folklorist Viki Mencinger je neutrudni mentor otroških folklornih skupin.

Marija Rabič - ples in glasba sta ji življenjskega pomena.

200 mladih folkloristov

Srce in duša vzgajanja mladih folkloristov je **Viki Mencinger,** ki za to skrbi že 17. leto, med folkloristi pa je od leta 1964. Od leta 1984 se je v srednji in starejši otroški skupini zvrstilo 190 mladih folkloristov, od leta 1993, pa deluje tudi skupina najmlajših z imenom Pastirčki, kjer je tudi nastopalo že več kot 70 otrok. **"Vsako leto gremo tudi na kakšen nastop v tujino, kjer spoznavamo tudi tuje noše in običaje. Bili smo na Tajvanu, v Turčiji, v Grčiji, Nemčiji..."** Povedal je, da sta z mladimi v bohinjskem koncu in drugod po Gorenjskem jo poznajo tudi po šivanju narodnih noš. **"Narodne noše sem sešila v glavnem za vse plesalce v teh krajih, šivanje pa sem prevzela od moje mame, ki jih je šivala že od leta 1949 naprej."** V Srednji vasi imajo malo da ne pri vsaki hiši nošo narejeno izpod njenih rok. **"Trenutno je pri nas aktivnih okrog 20 parov. Vsako leto vsaj enkrat nastopimo tudi v tujini, žal pa je manj nastopov doma. Včasih smo veliko nastopali po hotelih in na turističnih točkah, sedaj pa je tega precej manj,"** razmišlja dolgoletni plesalec, predsednik, zadnja tri leta pa tudi vodja folklorne skupine Triglav, **Jaka Zupanc.** Najutrišnji prireditvi bodo predstavili Nevestin ples, v katerem pleše nevesta s svatbeno pogačo na glavi.

Veterani so posebej za jutrišnjo prireditev pripravili tri plese: Janez z majolko, Trojke in Lenka z jerbasom, upajo pa, da se bo predstavila tudi odrasla FS Bohinj, ki uspešno nadaljuje njihovo skoraj petdesetletno tradicijo. Žal je bilo s strani slednjih ob biltenu, ki ga je uredil **Ludvik Dobravec,** s pomočjo najstarejših članov, ki so bili prav tako kot on že v prvi postavi, nekaj nezadovoljstva. Še obsežnejšo knjižico naj bi tako pripravili ob 50-letnici FS Bohinj čez dve leti. • **Igor K.**

Mladi bohinjski folkloristi, sestra in brat, Sanela in Damir Bašič, na sredi pa harmonikar Matej Finc.

*V avli Doma Joža Ažmana je na ogled tudi razstava "Podoba ljudske noše na Gorenjskem", ki jo je pripravil **Bojan Knific** iz Tržiča. Predstavil je del svoje zbirke, v kateri je preko 100 kosov posameznih oblačil iz različnih predelov Gorenjske. Na ogled je tudi slikovna razstava ob 50-letnici folklore v Bohinju.*

GORENJSKA

Jožef Pintar - Košnjekov iz Bohinjske Bistrice STRAN 14

Alojz Repinc - Dovarjov z Laškega Rovta STRAN 15

Bohinjski čezdevetdesetletniki

Dve bohinjski grči: Jožef Pintar in Alojz Repinc

Lojze Repinc (levo) in Jože Pintar s "skupnimi" pravnukinjami: Petro (stoji), Katjo (v sredini) in Marušo (marec 2001).

Jožef Pintar - Košnjekov iz Bohinjske Bistrice

Kdo bi verjel, da je tak pokončen in rdečeličen možakar, kot je Jožef Pintar, prestopil že v 95. leto. Gospod Jože je najstarejši moški v Bohinju. Rodil se je 7. marca 1907. leta, na svet je "privekal" na Nomenju, v železničarski hiši, kot sam pravi. Oče je bil namreč kretničar pri železnici. Jožetova mama pa se je z Bleda primožila na Nomenj. Rodila je sedem otrok, tri dekleta in štiri fante; Jože je bil četrti po vrsti.

Ko je on trgal hlače v šolskih klopeh, so učitelji uporabljali še palico, a on si jih ni dobil, ker se je rad učil. Potem se je izučil za mizarja in je dolgo časa delal pri Šumski, kot starejši Bohinjci radi rečejo Gozdnemu gospodarstvu. Delal je v mizarski delavnici v Zoisovem gradu. Nekaj let pa je delal tudi pri plavžu v jeseniški železarni; to delo prav gotovo ni bilo lahko. Nekoč se je pri delu zgodila nesreča, tako da je dobil hude opekline po nogi; moral je celo v jeseniško bolnišnico. Njegova trdna narava mu je pomagala, da so se mu rane kar kmalu zacelile. Sicer pa v življenju ni kaj dosti potreboval zdravnika. Sedaj, na starost, kot pravi, ga bolijo noge, a kljub temu s prožnim korakom obide kar precejšen del svojih poti po Bohinjski Bistrici in v bližnji okolici.

Vsak dan obišče svoje pokojne

Jože vsak dan gre na pokopališče in velikokrat prižge tudi svečko svojim pokojnim. Tam počivata njegovi dve ženi, ki sta bili sestri. Kar trikrat je Jože stopil pred oltar in izrekel svoj da; prvič, kot pravi, tam okoli leta 1936. S tretjo ženo Ančko sta se vzela, ko mu je bilo čez šestdeset let. Za prvo ženo Angelo večkrat pove, da mu je umrla po dveh letih zakona in mu pustila majhnega sinka Jožeta. Hudo se je prehladila, ker je prala pri rakah na potočku Pretovka v ledeno mrzli vodi. Tja je hodila prat stare cunje, ki jih je njen "delodajalec" prodajal v tovarne za čiščenje tovarniških strojev. Jože se je nato poročil z Angelino sestro Julko, ki mu je rodila štiri otroke, sinove: Janka, Stanka in Toneta ter hčerko Olgico. Stanko in Olgica sta že pokojna; hčerka je umrla še kot majhna deklica. Prvi dve ženi, Angela in Julka, sta bili doma iz hiše, kjer gospod Jože še sedaj živi. Po domače se pri hiši reče pri Košnjeku. Ko je prišel k hiši, je bilo potrebno popraviti dom in izplačati dolgove. Zato so nekaj časa stanovali tudi v drugi hiši.

Mizaril je do svojega 88. leta

Svoj zasluženi pokoj Jože uživa pravzaprav šele nekaj let, saj je do svojega 88. leta kar z ostalimi mizarji vred enako dobro sukal

Jože Pintar (40. leta 20. stol.)

Izjeme potrjujejo pravila

Čeprav statistike kažejo, da ženske živijo kar šest ali še več let dlje kot moški, pa se tudi v Bohinju najdejo trdne moške grče, ki predstavljajo izjeme v tem pravilu. Taki trdni korenini sta prav gotovo Jožef Pintar iz Bohinjske Bistrice in Alojz Repinc z Laškega Rovta, oziroma s Kamenj v Bohinju, kjer zdaj živi pri najmlajši hčerki Ivanki. Gospoda Jože in Lojze sta že v dobri meri prestopila devetdesetletni prag svojega življenja. Kako dolgoživa bo šele ena izmed vej njunega rodu, se zares sprašujemo tisti, ki vemo, da je Jožetov vnuk Bojan poročen z Lojzetovo vnukinjo Tanjo. Jože in Lojze imata že tri "skupne" pravnukinje: Petro, Katjo in Marušo. Vse tri so zavzete smučarske tekačice. Kaj ne bi bile, saj so tudi veselje do športa in urne noge podedovale po obeh rodbinah. Pradeda Jože in Lojze sta rada smučala in tudi Pintarjev ded Stanko, ki je že pokojen, je tekmoval v smučarskih skokih in v teku na smučeh. Bil je v državni reprezentanci prav tako kot teta Ivanka iz Repinčeve družine. Tudi njeni otroci so v smučarskih tekih napredovali do državne reprezentance. Pa oči Bojan je tudi tekmoval, skratka oba z mamico Tanjo rada "laufata" na smučeh. Pravzaprav rada smuča vsa "žlahta" na obeh straneh mogočnega "pokolenja".

Marija Cvetek

Lojze (levo) in Jože med pogovorom, (marec 2001).

Jožetov vnuk Bojan in Lojzetova vnukinja Tanja s hčerkami (marec 2001).

Gorenjsko ureja uredniški odbor:
zgodovinar Jože Dežman,
filozof Miha Naglič,
novinarka Marija Volčjak in
odgovorna urednica Leopoldina Bogataj

P O R T R E T

Marija Cvetek | Fotografije iz družinskih arhivov

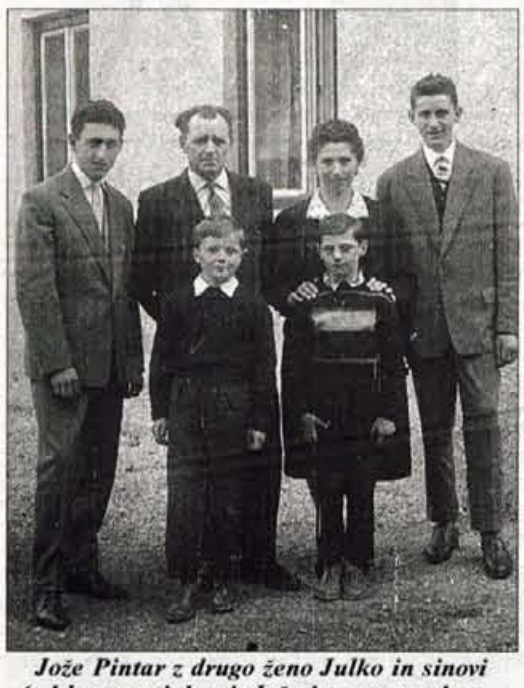

Jože Pintar z drugo ženo Julko in sinovi (od leve proti desni: Jože iz prvega zakona; Janko, Tone in Stanko, ki je že pokojen)

Pintarjevi praznujejo (od leve proti desni: Jožetov sin Janko, četrti: sin Jože z ženo poleg očeta Jožeta, sin Tone in na skrajni desni Tonetova žena Olga) - oktober 1996

mizarsko orodje v mizarski delavnici najstarejšega sina Jožeta, ki je sedaj že tudi upokojen. Tudi najmlajši sin Tone in njegov sin Aleš sta mizarja; ta poklic se po dedu Jožetu očitno deduje iz roda v rod. Tone ima pravzaprav dva poklica; je tudi strokovnjak za izdelovanje čolnov. Jože živi skupaj s sinom Tonetom, snaho Olgo in vnukoma Alešem in Primožem. V drugi polovici hiše pa živi Jožetova snaha Tinca, vdova pokojnega sina Stanka, s sinovo družino. Jože večkrat na dan rad pokuka k obema družinama. Jožetov pokojni sin Stanko je bil po poklicu klepar, vnuk Bojan pa je tapetnik. Sin Janko, ki s svojo družino živi v Stari Fužini, pa je tudi že upokojen strojni tehnik. Ob svojem poklicnem delu so se Pintarjevi sinovi radi ukvarjali s športom, poleg smučanja so se na raznih tekmovanjih radi pomerili tudi v streljanju. Stanko je v 60-ih letih na državnih prvenstvih osvojil kar nekaj srebrnih in bronastih kolajn v teku na smučeh in v smučarskih skokih oziroma v klasični kombinaciji. Prav tako družina hrani celo vrsto diplom s tekmovanj v

Jože Pintar na smučeh (30. leta 20. stol.)

streljanju z zračno puško. Med njimi so tudi Bojanove diplome s tekmovanj v teku na smučeh. Družini veliko pomenijo ti dragoceni spomini na očeta Stanka, ki je že devetnajst let pokojen. Vnukinje Petra, Katja in Maruša nočejo biti nič slabše, vse tri skupaj z mamico Tanjo z velikim navdušenjem tečejo na smučeh.

Vsak dan "obvezno" k upokojencem

Praded Jože pa vsak dan "obvezno" zavije tudi k upokojencem, ki se zbirajo "na svojem mestu". Tam si naroči kak "špricar", zraven pa rad opazuje, kako njegovi upokojenski kolegi igrajo tarok. Do nedavnega je tudi sam rad kartal, a zadnje leto so mu začele pešati oči in tudi sluh se mu je močno poslabšal.

Sicer je pa kar zdrav in je vse od kraja, kar mu dajo, se pošali. Nikoli ni imel nobene diete in sin Tone tudi v šali pripomni, da ima tako trden želodec, kot bi bil narejen iz kroma. Pri jedi in pijači je bil vseskozi zmeren. Najraje ima žgance in mleko. Kakšen kozarček za zdravje pa ga tudi zvrne. A včasih je kadil kot Turek; najprej je kadil Sava tobak, ki ga je moral posebej sproti zavijati v papirčke in oblikovati v cigarete. Te razvade se je odvadil s trdno voljo že več kot pred tridesetimi leti.

Včasih je zelo rad hodil na izlete; domači trdijo, da na nobenem ni smel manjkati. Z izletov hrani tudi vse polno fotografij. V mladih letih je obhodil veliko hribov, na Triglavu je bil prvič še kot fantič. Kot že rečeno, je zelo rad smučal in kadar je zmanjkalo snega v dolini, se je odpravil na smuko na Gorjuše ali še kam drugam. Dobro se še spominja 1. svetovne vojne, saj so bili po vsej Bistrici nastanjeni vojaki. Tudi na žagi na sedanjem LIP-u jih je bilo vse polno. Vojaška bolnica v Zoisovem gradu se mu je še prav posebej vtisnila v spomin, saj so se v njej zdravili ranjenci, ki so jih z vlakom vozili s Primorskega. Do Zoisovega gradu so jih prevažali z vozovi. Tudi ob gradu, na Gospodovem vrtu, so zgradili barake za ranjence. Na začetku 1. svetovne vojne so njegovega očeta prestavili v službo na Primorsko. "Železnica ga je prestavila," se spominja Jože. Jože pripoveduje tudi o 2. svetovni vojni, med katero je bil aktivist. Potožil da so veliko prestali med to vojno. Še po vojni ni imel miru, ker je bil oficir. V podoficirsko šolo je hodil pri vojakih v Gorskem Kotarju. Zato ga jezi, da so jih po vojni "komandirali" oficirji brez vsake šole.

Bil je tudi bistriški župan

Po vojni je bil dve leti celo bistriški župan. Pravi, da se je trudil, da je preskrbel delo poštenim in sposobnim ljudem. Do sedaj je še vedno šel volit, čeprav že slabo vidi. Čudi se, zakaj ne bi šel, saj so ga vendarle povabili. Zanimal se je tudi za politiko in veliko je bral, a pred dobrim letom se je moral tudi temu odpovedati, ker mu "nagajajo"oči. Dobro je, da še lahko hodi in tako obišče vse svoje bistriške "postaje".

Tonetova družina lepo skrbi zanj in občuduje njegovo vitalnost in urejenost. Tudi kravata ne sme manjkati pri njegovem oblačilnem videzu, vsaj ob nedeljah ne. Tako je pač navajen in red mora biti. Sam ne ve, po kom je "ratal", da je že toliko časa na svetu, kajti njegova starša nista dosegla visoke starosti. Vesel je tudi, da ima šest vnukov in šest pravnukov, oziroma če smo natančni: štiri vnuke in dve vnukinji ter dva pravnuka in štiri pravnukinje. Saj že ne ve več, kako je vsem ime. O, ta imena, kdo bi si vse zapomnil?!

Alojz Repinc - Dovarjov z Laškega Rovta

Tudi Alojz Repinc, ki ima sicer neverjetno imeniten spomin, mora pomisliti, da našteje vse svoje vnuke in pravnuke ter njihova imena. Nekatera izmed njih se mu zdijo prav moderna in nekoliko tuja. Tako da se pošali in pove celo anekdoto na ta račun: "Ana (ena, neka) gospodinja je rekva, da majo dons tkuj (tako) čudne imena, da j pr njih samo še pes Francelj." Gospod Lojze ima dvanajst vnukov in kar devetnajst pravnukov. "Kar malo preveč," pripomni, a oči se mu svetijo od veselja, ko sešteva svoje številne potomce.

Lojze obuja spomine na svojo poroko in jo primerja z današnjimi. Z Ivanko sta se poročila 6. januarja, na sv. tri kralje l. 1936 v Srednji vasi. Poročil ju je tedanji "srenjski" župnik Anton Golf; a svatbe nista imela "nčer" (nikjer); dobila pa sta eno poročno darilo: servis za kavo.

Začela sta zidati svojo hišo. Lojze je doma dobil "svet", zemljišče, ki je imelo ledinsko ime "dov" (dol). Tako se še sedaj reče pri hiši pri Dovarju in njemu rečejo Dovar. To hišo so podrli, na njenem mestu pa je zrasla nova, zgradila sta jo vnukinja Tanja in mož Bojan, ki pa trenutno z družino še živita na njegovem domu v Bistrici. Lojze in žena Ivanka sta se že okoli l. 1935 začela ukvarjati tudi s turizmom, zato so poleg prve zgradili še eno hišo, v kateri sedaj živi sin Franc z družino. Franc je tretji Lojzetov otrok po vrsti, pri njem lahko naštejemo kar tri poklice: mizar, šofer in trgovec. Njegova žena Marica pa je učiteljica; tudi onadva imata že šest vnukov.

Lojze se spominja, kako je začel graditi svoj dom. Kamenje sta z ženo vlačila iz Save in tudi od drugod, cementa pa je porabil samo en voz, to je petdeset vreč. Danes bi ga skoraj več porabili za eno stranišče. Vrata je napravil kar iz strešnih desk, nič pooblanih, toliko, da se je zaprlo. Ni bilo denarja! Ko je začel delati "bajto", se je šele pokazalo, koliko stroškov bo. Bilo mu je kar žal, da se je sploh lotil zidanja: "Če b mogov z roko poglihat (poravnati, podreti), bi koj (takoj), k ni bo (bilo) dnarja za napre." Potem je nadaljeval, kakor je vedel in znal. Pravi, da je hišo le "speštal" (spacal) skupaj.

Lojzetova žena Ivanka se je prej pisala Soklič in je bila Tonejčova s Polj v Spodnji Bohinjski dolini. Ta "žlahta" zelo drži skupaj in se zelo dobro razumejo med seboj. Z Ivanko sta imela pet otrok, a žal je že pokojna, umrla je l. 1975. Vsi njuni otroci so že tudi dedki in babice. Najstarejši sin Lojze je že tudi pokojen, prav

Lojze Repinc z ženo Ivanko in s štirimi otroki, najmlajše Ivanke še ni bilo na svetu (otroci od leve proti desni: Mirica, Tončka, Francelj in Lojze) - 40. leta 20. stol.

tako njegova žena. Nesreča je hotela, da je sinu Lojzetu ob povodnji utonil tudi trileten sin Tonček. Pa še triletni vnuk mu je umrl v prometni nesreči. Praded Lojze je mislil, da ne bo mogel preživeti vseh teh neizmernih izgub svojih najdražjih, a kot sam pravi, človek marsikaj prenese.

Lojze se razgovori tudi o svojih treh hčerkah: Mirici, Tončki in Ivanki; o njihovih otrocih in vnukih. Veliko je novic o Lojzetovih vnukih in pravnukih, tako da ni nikoli dolgčas. Ukvarjajo se z najrazličnejšimi stvarmi, da jim je kar težko slediti. "Silvotove punce igrajo na citre."Vnukinjo Marto, Miričino hčer, na primer zanimajo ptičja strašila, tudi razstavo je že pripravila na to temo. Po poklicu je

Večno mladi fantje na vrhu Stola (Lojze v sredini) - 80. leta 20. stol.

Lojze prebere, kar "zateče" (90. leta 20. stol.)

agronomika in poučuje v mlekarski šoli v Kranju. Njeni štirje otroci pa sodelujejo v vseh mogočih krožkih, ukvarjajo se tudi z glasbo in baletom. Martin mož Peter Skoberne je znan slovenski strokovnjak za varstvo naravne dediščine, posebej se posveča ogroženim rastlinam na Slovenskem. Med drugim je napisal tudi knjigo Sto naravnih znamenitosti Slovenije. Lojze, ki že sicer rad bere, take stvari prebere še s toliko večjim užitkom. Ko sem ga obiskala, je zavzeto bral, kot da bi imel naslednji dan izpit. Šali se, da je nemara že takrat, ko je prišel na svet, znal brati. Prebere vse, kar "zateče", kot sam pravi, in to se mu krepko pozna pri njegovi razgledanosti in svežem spominu. Tudi pri vojakih ni bil "nikol brez branja". Nekoč je sedel na stranišču in bral; dežurni narednik je odprl stranišča vrata in od začudenja zavpil: "Pazi ga, u nužniku sedi i novine čita. "Tudi njegov oče je zelo rad bral. Doma so imeli naročene razne časopise: Domoljub, Domovina, Karavankenbotte itd.

P O R T R E T

Marija Cvetek | Fotografije iz družinskih arhivov

Smučarija jim je v krvi

Vsi Lojzetovi potomci se ukvarjajo vsaj z rekreativnim smučanjem, mnogi med njimi pa so dosegli že tudi lepe uspehe na tem področju. Hči Ivanka je v osnovnošolskih in gimnazijskih letih tekmovala v teku na smučeh, bila je celo v državni reprezentanci. Prav tako so bili v državni reprezentanci vsi njeni trije otroci: Simona, Lidija in Aleš, slednji je bil tudi biatlonec. Vnuk Silvo je skakal na Hansenovi skakalnici na Poljah. Tudi Lojze je nekoč tekmoval v smučarskem teku, takrat mu je bilo kakih dvajset let. To je bilo v obdobju, ko so bili v Bohinju še graničarji. Še danes zna natančno opisati progo, ki jo je pretekel na smučeh. In ko sem avtorica teh vrstic zapisovala potek te proge, me je mimogrede vprašal: "A me gveraš?" Se pravi, če z zapisovanjem lahko dohitevam njegovo pripoved. Takrat je tekmovalo veliko dobrih smučarjev, tako da je bil Lojze zadnji. "Zdevov (opravil) sem pa le." Torej: pomembno mu je bilo sodelovati in doseči cilj.

Lojze je obredel tudi mnogo hribov, veliko je prehodil v okviru društva Večno mladih fantov iz Radovljice. Tudi zdaj še zastavi svoj korak po bližnji okolici, saj je zelo rad v naravi.

V 1. svetovni vojni je izgubil dva brata

Pravi, da se še vsega spomni, "kar se j tle okol godiv", kakor bi bilo danes. Misli namreč na 1. svetovno vojno. Lahko si šel samo do sv. Janeza, naprej je bilo pa vojno območje. Nekaj let nazaj "so zagnal, da j vlak šov v jezero." Pa to ni res, to je bil samo terenski voz, ker so se splašili konji. Pod Stöhrovo vilo je bilo to. Lojze je šel naslednji dan gledat; na sredi brega se je v "šodru" (v grušču) še poznala "glajžnja" (kolesnica), kjer je voz šel v jezero. Kako je bilo s "furmanom"(voznikom) in konjem, ne ve. Ve samo, da je bil cel voz granat v jezeru, ta nazobčanih. Več let so se videle v vodi, potem pa jih je prerasel mulj. Spominja se, kako so tam v bližini pasli krave in kako jih je Stöhrova vdova, ki je bila Avstrijka, podila stran: "Tu prič, tu prič (proč), tu moje, tu privat! Jutri Bistrica! Žendaren!" Spominja se tudi slikarja Ernsta Stöhra, ki je ustvarjal v svojem ateljeju na Koku. Kot otroci so kukali skozi okno in kar strah jih je bilo, ko so notri zagledali mrtvaško glavo.

Kot bi bilo danes, se spomni, ko je odhajal starejši brat Franc na fronto. Lojzeta je pošteno zeblo, ker je bil bos. Sosed Kramar ga je peljal skupaj s svojim sinom. "Kramarjev se je vrnil, naš pa ne," pripominja Lojze. Prav

Lojzetova najmlajša hči Ivanka na tekaški tekmi v Clavieru na francosko-italijanski meji (leva, poleg nje še bohinjski tekmovalki: Darinka Podlipnik in Nikica Terzič) - 60. leta 20. stol.

tako je odšel brat Milan, ki se tudi ni več vrnil. V Tirolah ga je raznesla granata. Franc pa je odšel s 17. pešpolkom naravnost na rusko fronto, kasneje je bil ujet in tam je v ujetništvu v Sibiriji umrl za krvavo grižo. "To smo šele potlej zvedeli preko Rdečega križa", pripoveduje Lojze. "Naši so djal (objavili) v Bogoljub, se je pa eden oglasil iz Domžal, prav v Bohinj je prišel povedat. Pa še z Vodarčkam sta bila vkup, še jaz sem ga peljal k Fužini, da sem mu pokazal hišo."

Lojze se spominja tudi otvoritve in blagoslovitve spomenika padlim in umrlim vojakom iz 1. svetovne vojne. Tudi njegova brata sta napisana na njem. Vojni kurat Škerjanc je zanosno govoril pri spomeniku. Še danes ga sliši: "Bukovina! Bukovski pastir prestrašen odskoči, ko se iz grma izvali lobanja našega očeta, našega brata, našega sina..." Bukovina je pokrajina v severovzhodnem delu Karpatov, kjer so se borili tudi slovenski vojaki. Vsi ljudje so jokali, ko so poslušali kuratov govor.

Na Bistrici pa žal niso postavili spomenika, Lojze pravi, da so že zbirali denar zanj, a niso "prišli skupaj"; pravzaprav so pri jezeru mislili postaviti spomenik za vse padle in umrle vojake iz celega Bohinja.

Dve leti po vojni je še obstajala ozkotirna vojaška železnica, s katero so se vozili turisti in tudi domačini, potem pa so jo podrli. "Mi otroc smo tiste vagončke spravljal vkup, potle smo se pa vozil z njimi." Ko je Avsto-Ogrska razpadla in je že srbska vojska prišla v Bohinj, so se nekoč vozili z vagončki, potem pa so vojaki prišli za njimi, pod Kokam so jih ustavili in zahtevali, da jih morajo "tišat" (potiskati) do Bistrice. In res so jih peš porivali do tja, zraven pa je šla vojaška patrulja. Takrat se je Lojze spomnil, kako so se že pred koncem vojne stari možje pogovarjali. Nekoč je šel na Poljah mimo Štiharjeve hiše, kjer so drli kravo, ki je padla z mosta v "graben". In eden izmed njih je rekel: "Pravjo, da bomo zdej pod Serba."

Spominja se tudi, kako so šli nekoč med 1. svetovno vojno k sorodnikom na Žlan. Z

Lojze v vlogi ranjenca z vnukinjo Lidijo. Vnukinja Simona je na njem "trenirala" prvo pomoč za šoferski izpit, (90. leta 20. stol.)

Lojzetova številna družina: "Vsako leto nas je več." (17. junij 1999)

bratom Nandetom sta šla tja, pa še Rožičev Janez je šel, Zimčov po domače. Janez je mimogrede kadil, bil je star kakih šestnajst let in zdelo se mu je imenitno, da kadi. Mimo je prišla patrulja in žandar ga je vprašal: "Pušiš?" Janez pa je z veseljem odgovoril, ker je mislil, da bo dobil cigarete: "Ja, ja, pušim." Žandar pa je ukazal: "Odma baci!" In tako je tudi moral storiti.

Tudi šolo je "šprical"

Med 1. svetovno vojno ni bilo tako "mus" hoditi v šolo. Sedaj pravijo, da "špricaš", če namenoma ne greš v šolo, včasih pa so rekli, da se skrivaš. Tudi Lojze se je nekoč kar 14 dni skrival; najprej je skril knjige, potem pa je hodil po travnikih na Dobravi in vsepovsod. Sam ne ve, zakaj je to storil. Učil ga je nadučitelj Franc Silvester, doma iz Vipave, ki je moral tudi na fronto, a se je srečno vrnil nazaj. Če si kaj "ušpičil", si moral klečat v kot. Lojze pravi zase, da je bil najbrž bolj "žleht", to se pravi, preveč živ v šoli. Šest let je hodil v šolo na Bohinjsko Bistrico, eno leto je hodil v ponavljalno šolo. Pravi, da mu je pri računstvu bolje šlo množenje kot deljenje. Na pamet še vedno zna tudi pesmico, ki so se jo med vojno učili, ko so zbirali denar za vojake:

Ajmo, ajmo, vinarje zbirajmo,
in Bogu jih in cesarju dajmo.
Vinar majhen je denar,
pa je velik božji dar.
Vsak daruj dva vinarja na teden dni,
pa boš videl, kolko tisoč kron rodi...

Verouk sta jih učila kaplan Lunder in župnik Krajc. Župnik Krajc je bil tudi astronom, imel je "rešpetin" (teleskop), ki so ga ljudje hodili gledat v župnišče.

Doma so imeli trgovino

Lojze izhaja iz številne družine. Bilo je devet otrok, pa še stari starši in starši, za trinajst ljudi so morali kuhati. Doma je bila sicer kmetija, a za toliko ljudi je bilo potrebno dosti hrane. Oče je imel do 1. svetovne vojne tudi trgovino, železnino, blago in živila. Po veži so bile vreče in velike steklenice, kjer je bil skranjen "jesenc", to je esenca, s katero so po sirarnah zakuhavali skuto ali pa so jo zalili, da so imeli kis. V sobi, kjer je bil pult, je bilo še najbolj podobno trgovini; tam je bil tudi "štok cuker" po 10 in 5 kilogramov. V njihovi trgovini se je dobilo pravzaprav vse od šivanke do "knofa", seveda so imeli tudi metrsko blago, kajti takrat še niso prodajali konfekcije. Tudi bonbone so prodajali na "vago".

Poleg očeta Franca sta bila trgovca tudi njegova brata Tine (Bavant) in Jože. Bili so že šolani trgovci, kot pravi gospod Lojze. Najstarejši brat Bavant je odprl tgovino v Knežaku. Gospod Lojze mimogrede pripomnja, da je tam pokopan pesnik Miroslav Vilhar in da je že videl njegov spomenik. Bavant je "spravil" tja tudi brata Jože in njegovega očeta. Oče si je tam izbral tudi nevesto, Lojzetovo mamo Mico, ki je bila doma iz vasi Bač blizu Šentpetra na Krasu. Tam se je poročil in starejša dva otroka sta se rodila na Krasu. Potem so se okoli leta 1902 preselili v Bohinj. Na Krasu so prodali "kmetijco" in oče je pri Repincu na Laškem Rovtu kupil hišo. Tako so se pisali Repinc in še po domače se je reklo pri Repincu. Ta hiša je bila že nekoč prodana, bila je last njihovih sorodnikov, a to je že druga in predolga zgodba.

Vseskozi rahlega zdravja

Prva se je v Bohinju rodila sestra Franca; vseh skupaj je bilo devet, pet bratov in štiri dekleta: Franc, Milan, Franca, Viktor, Nande, Lojze, Olga, Micka in Milka. Živa sta samo še Lojze in sestra Milka. Tudi Nande je dočakal 92 let, oče pa je umrl že pri 68-ih letih, prav tako tudi brat Viktor. Tudi Lojze je mislil, da bo odšel pri teh letih, saj je bil vseskozi slabega zdravja. Med 2. svetovno vojno je prebolel tifus, tehtal je samo 45 kilogramov in ko je odšel na Golnik na zdravljenje, so ljudje rekli: "Tega ne bo več nazaj." A o božiču 1944. je odšel še v partizane, pol leta je bil v Gorenjskem vojnem območju, potem pa so ga zaradi bolezni spustili domov iz partizanske bolnice. Tudi brat Nande je bil v partizanih, čeprav prej sploh ni bil vojak. Lojze je bil pri vojakih v Skopju in pravi, da je bilo to dobro, je vsaj videl nekaj sveta. Bil je ordonanc pri vojaškem javnem tožilcu. Ob nedeljah so hodili tudi k maši, a so se morali prej prijaviti. Po kakih deset jih je lahko šlo, ostali pa so čistili orožje. Hodili so v pravoslavno cerkev, ki je bila patriarhija in v njej je maševal patriarh. Zelo rad je zahajal v to pravoslavno nadškofijo.

S "šteklarco" nad jabolka

Spominja se svojih otroških let. "Šparati" je bilo potrebno spričo tako številne družine. Tudi jabolka so jim zaklepali. Spravljena so bila v "cimru" na podstrehi. Pripoveduje, kako jih je kradel s planinsko palico, s "šteklarco", ki je imela na koncu železno konico. Soba je bila med "glajti" (tramovi ostrešja), na vsako stran pa je bila kamrica za šaro. Iz kamrice je s palico segel skozi odprtino pri tramu in z njo je nataknil jabolko in ga potegnil ven. Ne spomni se, ali je to "špiljal" (počenjal) samo on ali še kdo izmed njegovih bratov ali sester. Takrat so bile palačinke štete med velike dobrote; tudi sam se jih je naučil delati. Mama, ki je bila Kraševka, je kuhala tudi njihove domače jedi, ki so bile preproste in zelo okusne.

Od vseh bratov in sestra se je samo Micka izučila za "mojškro" (šiviljo), ostali pa so se morali oprijeti različnega dela, kakor so pač dobili službo. Po šoli je ujel sem in tja kakšen "šiht", od leta 1940 -1944 je delal v železarni; bil je v orodjarni, kjer je bilo težko delo pri tekočih trakovih, potem pa je delal tudi v martinarni. Kasneje je delal pri Gozdnem gospodarstvu, in sicer na področju notranjega Bohinja: nad Žlanom, za sv. Duhom in v smeri proti Komni. Delali so še vse na roke: z žago in s cepinom. Pri 52-ih letih pa je bil že invalidsko upokojen. Presenečen je bil nad invalidsko komisijo, ni mislil, da se bodo tako odločili. Ob tem pripominja, da moraš biti slaboten in "dog boven", če hočeš dolgo živeti, kajti bohinjski pregovor pravi: Piškavc je prebivavc. (Kdor je piškav, to je bolehen, dolgo živi). Vseskozi je bil bolehen in zelo suh, zato so ga že bratje kot otroka zmerjali s Suščem.

Lojze pravi, da mora biti človek zmeren pri jedi, da je "žiher" dobro, a ne sme pojesti preveč, pa tudi piti je potrebno zraven, se pošali. Tu ne misli na alkohol, malo "štamperlov" (kozarčkov za žganje) je zvrnil v življenju. Če bi ga bil nosil tako v gozd na delo, kot ga nosijo nekateri, koliko bi ga pa moral imeti!

Pri najmlajši hčerki Ivanki na Kamnjah

Že poldrugo desetletje je gospod Lojze pri svoji najmlajši hčerki Ivanki na Kamnjah. Šali se, da ga doma na Laškem Rovtu niso odgnali, da se z vsemi dobro razume, pač pa ga je hči vzela k sebi po operaciji na očeh. Že doma na Laškem Rovtu ji je varoval otroke in tudi na Kamnjah je priskočil na pomoč. Nikoli mu ni dolgčas, prebral je že celo knjižnico, nekatere knjige že po dvakrat. Pa tudi dosti živ-žava je pri hiši, saj ima vnukinja Simona dva prisrčna otroka, desetmesečna dvojčka Nušo in Luka. Pradedu Lojzetu sta v veliko veselje.

Junija bo Lojze dopolnil že 93 let. Rodil se je sicer 7. junija 1908. leta, a so ga pomotoma pomladili za deset dni, tako da zdaj s hčerko Ivanko skupaj praznujeta rojstni dan. Med njima je tako točno štirideset let razlike. Na ta dan pridejo skupaj vsi iz njegovega velikega "pokolenja", vsako leto se fotografirajo in vsako leto jih je več. Že letos sta se mu rodili dve pravnukinji. Hči Ivanka, ki rada fotografira, vse pomembne dogodke tudi ovekoveči; več albumov je že napolnila s svojimi posnetki. Očeta Lojzeta najdemo na fotografijah ob najrazličnejših priložnostih. Ker je človek za vse generacije, razume tudi želje in veselje najmlajših. Ko so se dekleta na primer učila za šoferski izpit, so "trenirala" kar na dedku Lojzetu. Na eni izmed fotografij ga tako najdemo v vlogi ranjenca.

Zdravje mu letošnjo zimo res bolj slabo služi, a upa, da mu bo pomladansko sonce pregnalo nadležne prehlade. Najraje bi že sedaj ušel ven na travnike in k potoku ter opazoval prebujajočo se naravo, a ga domači ne pustijo. Kdor Lojzeta na hitro ocenjuje po zunanjosti, se lahko krepko zmoti. Je že res, da je bil vseskozi šibkega zdravja in da so ga zmerjali s Suščem, a njegova dobra in močna volja ga je s humorjem vred vseskozi reševala v bolezni in v težkih trenutkih, ki jim nihče ne uide. Še posebno ne tisti, ki so obdarovani s številnimi potomci in častitljivimi leti.

Lojze z vnukinjo Simona in njenima dvojčkoma: Nušo in Lukom (l. 1999)

Liberalci trdno na oblasti

Marko Jenšterle, zunanji sodelavec

Ko so pred dnevi Marijo Ribič zamenjali na čelu Pošte Slovenije, je najprej kazalo, da gre za prvo resno krhanje vladne koalicije. Izvršilni odbor SLS SKD je tedaj nemudoma zaprosil za koalicijski pogovor predsednikov koalicijskih strank ter tudi za srečanje poslanskih skupin koalicijskih strank. Pogovarjali naj bi se o kadrovskih vprašanjih, ki so ena najpomembnejših točk vsake politike.

Zdaj pa so v vodstvu SLS SKD izjavili, da zadnje kadrovske odločitve zanje niso tako pomembne, da bi zaradi njih pod vprašaj postavljali samo koalicijo. Očitno se torej tudi na ta način nadaljuje prenova ljudske stranke, ki se je začela na kongresu s prihodom Francija Buta na oblast. Njemu nasprotna struja v stranki je zaznamovana s priimkom Podobnik. Z njo je hotel obračunati že dr. Franc Zagožen, vendar mu to ni v celoti uspelo. Marjan Podobnik je navsezadnje še vedno prvi mož Telekoma, enega najpomembnejših slovenskih podjetij, s kapitalom, ki mika prav vsako od naših strank. Vsi vedo, da je na to mesto prišel po politični in ne strokovni plati, zdaj pa naj bi tudi njemu odštevali dneve.

Za ljudsko stranko je v tem času najbolj neprijetno, ker z reševanjem svoje notranje problematike dela največjo uslugo liberalnim demokratom, ki so se spet začeli obnašati podobno kot vedno v preteklosti. Po stotih dnevih vladavine so se dobro zasidrali na oblasti in zdaj preizkušajo trdnost koalicijskih partnerjev. Ljudska stranka je glede tega sploh primeren predmet, saj se bo njeno vodstvo vedno zavedalo, da je v vlado prišlo z veliko pomočjo liberalne demokracije, vprašanje je le, kdaj se mu bo zazdelo, da je ta račun vendarle že plačan in zato lahko deluje malo bolj samostojno. Po nekaterih informacijah je bilo vodstvo ljudske stranke nezadovoljno le z načinom zamenjave Ribičeve, kajti tudi sami naj bi se strinjali z nujnostjo njenega odhoda. Način je bil v skladu z močjo liberalne demokracije, ki se ji ob takih stvareh ne zdi potrebno posvetovati s partnerji in še manj trgovati z njimi. Dr. Drnovšek in njegov krog so še kako znani kot veliki trgovci. Za uresničitev svojih političnih ciljev so pogosto pripravljeni delati prav sumljive kupčije, vendar le takrat, kadar se res čutijo nemočne. Zdaj pa tega ni. Liberalna demokracija je največja slovenska stranka in tako se obnaša v koaliciji. Njena drža je toliko bolj suverena, ker je malo verjetno, da bi se ostale vladne stranke združile proti njej.

Tudi opozicija je s svojimi opazkami o kadrovskih čistkah v bistvu nemočna, toliko bolj, ker je sama v nekaj mesecih oblasti hitela z nastavljanjem njej zvestih kadrov. Sedanja vlada hoče vzpostaviti kontinuiteto z svojim prejšnjim mandatom, ki je bil nekako nasilno prekinjen. Pri vzpostavljanju "prvotnega stanja" bomo verjetno lahko videli še marsikatero zanimivo kadrovsko zamenjavo.

Če je za ljudsko stranko zamenjava Ribičeve še bila v skladu z njenimi interesi, pa tega ni mogoče reči pri odstranitvi dr. Franceta Arharja z vrha Banke Slovenije. Njemu namreč ni mogoče očitati nestrokovnosti in tega mu tudi nihče ni naredil. Celo nasprotno, vsi so mu izrekali priznanje za opravljeno delo, vendar hkrati vseeno namesto njega podprli Mitjo Gasparija. Pri dr. Arharju se je torej veliko bolj kot pri Mariji Ribič pokazalo, da liberalna demokracija ključnih mest v gospodarstvu in bančništvu nikakor noče prepustiti drugim.

Dr. Arhar je tako postal prva prava in resna žrtev sedanje vladne koalicije, ki je z njegovo zamenjavo najprej pokazala, da je to vlada LDS. Ostalim strankam v njej bo v kadrovski politiki pripuščeno le tisto, za kar se bodo liberalni demokrati odločili, da jih res ne zanima.

Marko Jenšterle ni član nobene stranke. Komentarji so njegova osebna stališča.

SALON OKVIRJEV
GABI
KRANJ
OKVIRJANJE SLIK
tel.: (04) 20-21-083

Trenutki našega vsakdana

Učne ure

Peter Colnar, zunanji sodelavec

Splošno znano je postalo, da se še nobeni pomladni stranki koalicija s kontinuiteto oziroma LDS ni izplačala. Prvi je bil Demos. Tako imenovana Peterletova vlada se je "odlikovala" po tem, da je vključevala kar lepo število "komunistični" ministrov in drugih visokih funkcionarjev. Vse je teklo v znamenju, ki so ga goreče zahtevali mediji. Nobenega obračunavanja, nobene čistke. Demos je to upošteval. Pravzaprav se je zataknilo šele ob navidezno prostodušnem predlogu dr. Mencingerja, takratnega podpredsednika vlade, naj postanejo podjetja enostavno last direktorske elite...

Potem so se nasmolile pomladne stranke, ki so pomagale ustoličiti dr. Drnovška. V spregi "liberalcev", v katere naj bi se prelevila zsms in prenovljenih komunistov, so odpadale kot zrele hruške. Zveza slovenske socialistične mladine, (nekateri jih še vedno enačijo s komsomolci, čeprav gre sedaj očitno za združbo zelo različno misleči pod Drnovškovo marelo) nikoli ni hotela biti v partnerskem in s tem tudi delno podrejenem položaju. Vabilo v Demosovo vlado je odklonila, kasneje pa ji je bila očitno prva skrb, da vedno na vsakem koraku pokaže, kdo igra na prvo violino.

Ena prvih žrtev je bil takratni minister (sekretar) za informiranje Stane Stanič. Spoštovanega in priznanega novinarja so čez noč začeli predstavljati kot nekakšnega nerodeta in nesposobneža. Vzrok je bil preprost - poskušal je narediti red v medijskem prostoru. Vprašanje je, kako bi živeli danes, če bi mu to uspelo ali bolje, če bi mu pustili. Tako pa je ostalo vse po starem - tudi v gospodarstvu, ki tudi pri nas iz ozadja obvladuje politiko.

Najbolj odmevna žrtev je bil Janez Janša. Kot človek, ki ponižno ne skloni glave, je bil demoniziran v montiranem procesu povezanem s Depalo vasjo. Verjetno je bila to največja napaka sil kontinuitete, saj je postal tako nekdanji kandidat za predsednika zsms neuradni voditelj slovenske pomladi.

Nekateri so bili zaradi vloge v Depali vasi nagrajeni (kaže, da je zato takratni policijski minister postal najprej varuh človekovih pravic, sedaj pa pravosodni minister), učne ure pomladnih strank in posameznikov pa so se nadaljevale. Ravnanje, ki ga je z mazohistično držo prenašala SKD, je bilo že za vse mučno, v navijaško enostransko usmerjenih medijih pa spremljano že s sadistično razlago, češ da pravi kristjan nastavi še levo lice, če ga udarijo po desnem.

Pri vsakem pouku so tudi takšni, ki se ne naučijo ničesar. Očitno sta bila brata Podobnik, s svojih "mentorjem" dr. Zagožnom, naslednja na vrsti. Ker je dobila SLS na volitvah zavidljivo število poslancev, je še posebej Marjan Podobnik povzročal dr. Drnovšku pospešeno izpadanje las, vendar je SLS tako, kot se je vključila v vlado (z verolomnostjo) tudi končala. Stranka si je ustvarila nekakšen imidž združenja ljudi, ki so pripravljeni snesti besedo, če gre za njihove koristi. Prvi račun so plačali na zadnjih volitvah, ko so se znašli na obrobju.

Trenutno še prejemajo obresti od verjetno vnaprej sklenjenega posla, vendar se je znašel na učnih urah novi predsednik SLS Franci But. Izredno hitro je pristal v oslovski klopi. Odstavljajo mu (nekdaj) pomembne člane stranke, kot Marjana Podobnika (kar je razumljivo) in Marijo Ribič (da je prva na udaru, je manj razumljivo) in mu istočasno, ko dokazujejo, da stranka nima nikakršnega vpliva, v medijih dopovedujejo, kako da je to dobro zanj. To je lahko celo res. Se bo naučil, da težke stvari zahtevajo veliko časa, nemogoče pa nekaj več?

Se pri nas sploh kaj premika? Se. Pred dnevi sem vodil v kranjski gimnaziji, v okviru praznovanje njene stoletnice, pogovor z dr. Ljubom Sircem. Zanimivo je, da dr. Sirca ob polni dvorani ni prišel poslušat niti en novinar, čeprav so organizatorji vse o dogodku obvestili. Medijev očitno ni zanimal človek, ki je bil obsojen na smrt in je pred kratkim dobil izredno visoko odlikovanje britanske vlade za širjenje demokracije v srednje in vzhodno evropskih državah... Dr. Sirc pravi, da opaža, da je življenje naše politike le marsičesa naučilo. Dr. Janez Drnovšek se vse bolj normalno pogovarja z domačimi in tujimi sogovorniki ("Ko sem prišel k njemu na obisk, sva tudi po pol ure molčala"), Janez Janša pa postaja vse bolj prijazen in dostopen.

Turistično društvo Zbilje

Še več prireditev

Turistično društvo Zbilje je v zadnjih letih z delom pripomoglo, da so Zbilje priljubljen in poznan izletniški kraj v Sloveniji.

Zbilje, 22. marca - Pred že skoraj desetimi leti je bila takratna popotnica novemu vodstvu dokaj pičla. Bodeča neža je 1992. leta zbadala društvo. Danes je drugače, je na občnem zboru ta teden ugotavljal dosedanji predsednik TD Zbilje Karel Verdnik, ki se je vsem v društvu zahvalil za sodelovanje in obljubil, da bo ostal z izkušnjami še naprej v turizmu.

Program, ki je v zadnjih letih v društvu postal stalnica, bodo z novim predsednikom Iztokom Pipanom nadaljevali, so sklenili na zboru. Še več. Predsednik Turistične zveze Slovenije Marjan Rožič, ki se je prav tako vsem in še posebej predsedniku zahvalil za dosedanje delo, je predlagal, naj bi Zbilje imele v prihodnje čimveč prireditev. Po njih so Zbilje že danes obiskane in prepoznavne širom Slovenije.

Čeprav imajo danes težave, ker so pred osmimi leti asfaltirali parkirišče pri gasilskem domu, saj morajo zdaj plačevati po dvesto tisoč tolarjev na leto za urejeno zemljišče, je prav takratna ureditev spodbudila urejanje obale, ureditev novih športnih

Dosedanjemu predsedniku TD Zbilje Karlu Verdniku (levo) se je v imenu članov društva na zboru zahvalil novi predsednik Iztok Pipan.

površin po čiščenju jezera, društvo je začelo razdeljevati sadike za okenske rože. Program so začele pestriti tudi različne prireditve. Danes so v Zbiljah poleg tradicionalne in priljubljene Zbiljske noči poznana različna tekmovanja v odbojki, nogometu, ragbiju, v novih prostorih društva so razstave, prirejajo koncerte, kresovanja. Tovrstne in druge prireditve imajo v programu tudi letos. Množične so vsako leto tudi očiščevalne akcije. Letošnjo načrtujejo 7. aprila, predsednik krajevne skupnosti, s katero društvo zelo dobro sodeluje, pa je na zboru povabil na akcijo iz vsake hiše vsaj po enega člana.

Turistično društvo Zbilje je bilo pobudnik in aktivni oblikovalec nekaterih slovenskih projektov. Tako je bilo Zbilje začetnik projekta turizma ob rekah oziroma elektrarnah in pri slovenskih turističnih jezerih. Zato je v družini 520 turističnih društev v Sloveniji predsednik TZ Slovenije Marjan Rožič še naprej zaželel društvu in članom tudi z novim predsednikom Iztokom Pipanom čimbolj uspešno nadaljevanje. Ob letošnjem mednarodnem letu prostovoljnega dela pa je predlagal, da ob izkušnjah s 1853 prostovoljnimi urami in aktivnosti to vrlino članov društva tudi ovrednotijo s podelitvijo priznanj. • **A. Žalar**

AGROMIX
SERVIS - TRGOVINA d.o.o.
Ljubno 39 GSM 031/309-753
Vam na 40. Gorenjskem sejmu v Kranju predstavlja traktorje UNIVERSAL - stara cena, kosilnice, motokultivatorje MUTA, GOLDONI, motorne žage in kose DOLMAR, gume barum, motorna olja INA in še marsikaj.

USODE

Piše: Milena Miklavčič

461

Al' se me ljudje še zmeraj bojijo

Nasilje rodi nasilje. Kolikokrat smo v preteklosti že slišali ta stavek, toda nikoli nas ni izučil, da ne bi, znova in znova, ponavljali napak naših prednikov. Tudi oblast, ki se še malo ni zavedala, da je sama kriva, da iz malega uporniškega Štefana raste vedno večji upornik, se je na vsakem koraku prizadevala, da bi, po svoje seveda, njegov uporniški duh še bolj podžigala.

In tako je njegovo življenje postajalo vedno bolj sestavni del krajevne "črne kronike" in ni ga bilo prekrška, ob katerem ne bi s prstom pokazali nanj: če je bil kriv ali ne.

"V bližini našega kraja je bila ena bogata hiša, v Malnih se ji je reklo," je pripovedoval o naslednji pustolovščini Štefan s svojim, na trenutke nagajivim glasom.

"Trije so pred nami vlomili, potem pa so mene in še dva "našuntali", da smo šli še mi v akcijo.

Našli smo ogromno zlatnine, diamantov, prstanov, gotovine... Toda bili smo še otroci, brigal nas je denar... Vzeli smo zlato, ker se je lepo svetilo... Potem smo te verižice in prstane delili deklicam... za seks, ha, ha, ha, tudi one so raje "dale", ker so vedele, da bodo dobile darilo za "lon"... ha, ha, ha...!"

No in potem je Štefan, med smehom, razložil, da so pravzaprav vse ženske take, da so bolj "voljne", če imajo od tega kaj koristi. Posebno še tiste, ki so bolj mahnjene na materialne stvari! Toliko nagajivih iskric se mu je svetilo v očeh, da res nisem vedela, ali se šali ali misli resno...

Ko so jih potem ujeli so morali iti na sodišče. Štefan je taval iz ene poboljševalnice v drugo. Nazadnje je pristal v Logatcu.

"Pogoji so bili zelo slabi. Nič nam ni bilo všeč. Iz kljubovalnosti smo zvlekli na kup postelje in jih protestno zažgali," pove Štefan.

Nekje so namreč izvedeli, da so v upravi "kradli" denar, ki je bil namenjen gojencem in si kupovali avtomobile. Prijatelji so po tem dogodku bežali na vse strani: eden je pristal celo na Švedskem in danes mu tam gori gre prav dobro...

Štefan se je potepal po svoje. Vedno je bil bolj samotarske sorte, le za "večje" podvige je potreboval druščino krepkih rok.

"Ko sem videl kakšen policijski avtomobil, so me zasrbeli prsti in takoj sem dobil kakšnega pajdaša, da smo ga "okoli obrnili" ali pa kam porinili... To nam je bilo v veliko veselje... Ali pa smo sneli tablo z Ravbarkomande in jo obesili na policijo, ha, ha! Pa so ljudje hodili mimo, se muzali in nihče ni stopil noter, da bi jih opozoril, ha, ha, ha!

Nekoč smo pobrali kolesa z vseh avtomobilov daleč naokoli in jih znosili na kup. Potem pa so jih iskali kot zmešani, kaj je od koga..."

"Nepozabnih" pustolovščin je bilo še nič koliko. Tako so v mesecu janarju, ko je bilo več kot dvajset pod ničlo, vso noč polivali vodo okoli občine, da je nastalo za nekaj klafter ledu. Naslednje jutro, ko so občinarji prišli na delo, so morali najprej poklicati komunalo, da so s kompresorji razbili led...

"Pa so spet policaji imeli delo, ko so nas lovili," se zasmeje Štefan ob spominu na mlada leta, ko so jih imeli pošteno za ušesi.

Za fanta, ki je komaj prerasel otroška leta, so bili policaji "naravni sovražniki", ki jim je bilo potrebno kar naprej nagajati, jih izzivati in se z njimi skušati, kdo je močnejši.

"Tako smo nekoč dobili pištole in smo se dogovorili, da jim bomo spet eno zagodli. Šli smo na hrib nad vasjo in streljali v zrak. Seveda smo dobro pazili, kdaj se nam bodo približali z avtomobili, kajti potem smo jo ucvrli po drugi strani dol, se povzpeli na sosednji hrib in z izzivanjem nadaljevali... če po pravici povem, so se oni prej naveličali kot mi..."

Štefan je bil neke vrste Robin Hood. Ni prenesel krivic, še danes jih ne prenese. Le življenje ga je naučilo, da je težave reševal na svoj način...

Tako so nekomu, za kazen, razstavili voz in ga polovico odvlekli na streho in potem v zasedi čakali in opazovali, kako bodo voz spet spravili na tla. Nekomu drugemu, ki je bil prav "žleht", so na vrata napeljali elektriko in ko je prijel za kljuko, ga je vrglo po tleh... Štefan in njegova druščina je imela časa, kolikor hočeš. In po glavi so jim rojile same izvirne ideje, s katerimi so si krajšali čas. Drugače kot danes, ko mladina razmišlja le o tem, kako bi uničevala tuje imetje, pravi.

Najbolj so se zabavali ob ljudski vraževernosti. Ko je kdo umrl, so kje v bližini hiše vlačili po tleh kakšne pločevinke, da je ropotalo kot bi umrli resnično prišel z onega sveta nazaj strašit...

Ali pa so šli malo "raubšicat", ustrelili kakšnega srnjaka, ga spekli in naredili žur za vse, ki so se jim želeli pridružiti. V družbi je bilo osem kameradov. Pet jih je danes že mrtvih. Z grenkim glasom omeni Štefan in kar ne more verjeti, da jih tako hitro pobira. In njemu je komaj malo čez petdeset let...

"Nekateri so umrli malo po neumnosti," pove Štefan.

Toda spominov je bilo toliko, da sva iz sedanjosti kar naprej "skakala" v preteklost, kajti Štefan se je vedno znova in znova spominjal dogodkov, kateri so še zmeraj preveč živi, da bi utonili v pozabo. In ne samo pri meni, je dejal. Vsak malo starejši vaščan ti bo znal potrditi, da je vse to res, kar ti pripovedujem."

Verjetno se je oblastem pošteno oddahnilo, ko je dopolnil 18 let, saj so ga lahko vtaknili v vojsko in imeli, vsaj za nekaj časa, mir pred njim.

(se nadaljuje)

STROKOVNA NEGA KOŽE + STOJEČI SOLARIJ

LASERSKA EPILACIJA IN OSTALE KLASIČNE OBLIKE EPILACIJE IN DEPILACIJE

SEM DOLGO UPAL(A) IN SE BAL(A) IN POTEM SEM KONČNO SLOVO KOCINAM DAL(A)

ŠTEJEJO LE REZULTATI

DANES JIH PREDSTAVLJAMO V SLIKI IN BESEDI

Obljuba dela dolg in biti dolžnik ni prav čedna navada, zato vam danes predstavljam dva primera začetnega stanja poraščenosti in po opravljenem četrtem postopku. Fotografije so moj izdelek in primer naše stranke, ki seveda ve, da bomo njeno fotografijo močno "oskubljeno" tudi objavili. Ko sem začela z lasersko epilacijo, sem vedela, da je postopek "SVETOVNA NOVOST". Vedela sem tudi, da bo edini dokaz, da lasersko odstranjevanje dlak ni primerljivo z ničimer od sedaj znanega, SAMO DOBLJENI REZULTAT.

Kot sem že napisala, so DLAKE PROBLEM, KI PRIZADENE DUŠO in DUŠA zadovoljne stranke je tista, katere fotografije lahko vidite. Žena je hodila na laserski postopek v časovnem zaporedju 5 tednov. Njene dlake so bile lepo obarvane (kar je nujno, da laser lahko deluje), koža je bila svetla (kar je zaželeno, venar nekaj temu lahko prinese tudi laserski postopek), postopek je bil izveden z RUBINSKIM LASERJEM slovenskega proizvajalca in vodilnega v svetu laserske tehnologije FOTONE iz Ljubljane. Z laserskim postopkom lahko odstranjujemo dlake na vseh delih telesa, le število predvidenih ponovitev, ki vodijo do rezultata, je na različnih delih različno. Na obrazu ponavljamo petkrat, na telesu štirikrat, tako predvidevajo svetovne študije in tudi naše izkušnje. Kdor bi svetoval kako drugače, je to le plod domišljije ali komercialni trik. Če ne sledi-ro fazi rasti dlak (na obrazu BRKI + BRADA) PET TEDNOV, se število postopkov zagotovo poveča. Z lasersko epilacijo **100 % odstranimo obarvane dlake,** NIKOLI PA NE MOREMO ODSTRANITI VZROKA ZA MOREBITNO NOVO PORAŠČENOST, kajti VZROK je v nas samih IN DELOVANJE TELESA NI V NAŠI "PRISTOJNOSTI".

Studio lepote za vse, ki pričakujete več od obljub

Studio Ma

Medicinsko estetski center nebotičnik IV. nadstropje Bleiweisova 6, KRANJ

Tel.: 04 20 26 794

del. čas. pon. - pet.: 8. - 20. ure

Studio lepote za vse, ki pričakujete več od obljub

STUDIO ma

TEL.:4226-794

STUDIO ZA NEGO OBRAZA IN TELESA

NEBOTIČNIK IV. NADSTROPJE, BLEIWEISOVA 6, KRANJ

PARMANENTNI MAKE - UP: USTA, OČI, OBRVI, IZDELOVANJE TATUJEV

HUJŠANJE IN OBLIKOVANJE TELESA

Prijatelji iz Dubrovnika ponovno na Bledu

Na Bledu bomo ponovno gostili prijatelje iz dubrovniško neretvanske županije v času občinskega praznika Občine Bled, ki je 10. aprila 2001. Srečanja bodo tako na kulturni kot na gospodarski ravni, prepletala pa se bodo z družabni dogodki, ki pomenijo nadaljevanje začetka ponovnega vzpostavljanja poslovnih in prijateljskih vezi med Bledom in Dubrovnikom.

Tako se bodo srečali predstavniki blejske občine ter županije in mesta, za prijetno družabno razpoloženje pa bo v taverni Kazina nastopila dubrovniška folklorna skupina LINDJO in v soboto, 7. aprila, ponovno TEREZA KESOVIJA, ki je že nekajkrat napolnila Festivalno dvorano na Bledu.

Za ljubitelje dubrovniških specialitet, pa bo poskrbljeno v tednu kulinaričnih dobrot (od petka, 6. aprila, dalje) v taverni hotela Kazina.

GLASOV KAŽIPOT

Prireditve

100 let Gimnazije Kranj

Kranj - V okviru prireditev, ki potekajo ob 100- letnici 1. mature na Gimnaziji Kranj, se bo v sredo, 28. marca, ob 18. uri v konferenčni dvorani na Gimnaziji Kranj začelo literarno srečanje s pesnikom, dramatikom in dramaturgom Pavlom Lužanom.

Kriza permisivne vzgoje

Ljubljana - Društvo za zaščito otrok, staršev in vzgojiteljev Mavrica iz Škofje Loke vabi ba okroglo mizo z naslovom Kriza permisivne vzgoje - izhodi in rešitve. Sodelovali bodo strokovnjaki s področja vzgoje in izobraževanja ter psihologije. Gosta bota tudi predstavnika ministrstva za šolstvo ter zavoda za šolstvo. Okrogla miza bo v torek, 27. marca, ob 18. uri v Štihovi dvorani Cankarjevega doma.

Čistilna akcija

Kranj - Zveza mladinskih kulturnih društev Kranj organizira čistilno akcijo na območju Očanovega gozda in sotočja Rupovščice in Kokre. Akcija bo v nedeljo, 25. marca, zbor pa bo ob 9. uri pred letnim bazenom v športnem parku. Vabljeni vsi, za malico je poskrbljeno!

Predstavitev knjige Mandale

Radovljica - V Knjižnici A. T. Linharta v Radovljici se bo v torek, 27. marca, ob 19.30 uri začela predstavitev knjige o mandalah in pogovor z avtorico Majo Dolinar, ki ga bo vodil Andrej Dolinar, pesmi pa bo recitirala Januša Avguštin.

Čajanka

Kranj - Kokrica - Turistično društvo Kokrica vabi na zadnjo Čajanko v tej sezoni. Jutri, v soboto, 24. marca, bo ob 17. uri v osnovni šoli na Kokrici zanimivo srečanje z Ljubo Pirnovar in še nekaterimi člani skupine, ki so bili na obisku pri g. Vidi Lajevec pri čudežnem zdravilcu Joeau v Braziliji. Z video posnetkom bodo dokazali, da so sami posneli nenavadne operacije "v živo". Srečanje bo popestreno z glasbo, čajem in domačim pecivom.

Dih pomladi

Kranj - Kokrica - Turistično društvo Kokrica vabi vse krajane in okoličane na že 9. tradicionalno prireditev Dih pomladi, ki bo jutri, v soboto, 24. marca, ob 19.30 v dvorani kulturnega doma na Kokrici. Vstop na prireditev je prost.

Marčevski semenj

Kranj - Turistično društvo Kranj organizira jutri, v soboto, 24. marca prireditev, imenovano Marčevski semenj. Prireditev bo potekala na Glavnem trgu, ob vodnjaku, od 8. do 13. ure. Na prireditvi nam bodo izdelovalci domače obrti predstavili svoje izdelke, ki jih boste lahko tudi kupili.

Srečanje plesno -mažuretnih skupin

Jesenice - V Gledališču Toneta Čufarja se bo danes, v petek, 23. marca, ob 17. uri začelo območno srečanje plesno-mažuretnih skupin. Nastopile bodo plesne skupine Glasbene šole Jesenice, KŠD Hrušica, Plesne šole Urška, KD Qulenium Kranjska Gora, OŠ Prežihovega Voranca ter mažuretke Pihalnega orkestra Tržič in Plesne šole Urška Kranj.

Barvanje na svilo

Koroška Bela - Danes, v petek, 23. marca, bo od 17. do 19. ure v Kulturnem hramu potekala mladinska delavnica Barvanje na svilo. S seboj prinesite čopiče različnih debelin, tanke tokavice, paleto in škarje.

Srečanje nad Crngrobom

Crngrob - Krajevne skupnosti Bitnje, Jošt in Žabnica vabijo na spominsko srečanje k spomeniku NOB na Planico nad Crngrobom, ki bo jutri, v soboto, 24. marca, ob 10. uri. Srečanje je posvečeno 59-letnici preboja Selške čete iz nemškega obroča 27. marca 1942 in spominu na petnajst takrat padlih partizanov, med njimi je bil tudi narodni heroj Stane Žagar. Spominko besedo o dogodkih v tedanjem času bo imel poslanec državnega zbora Blaž Kavčič, umetniški program pa bodo oblikovali: glasbena skupina Osnovne šole Žabnica pod vodstvom prof. Alenke Jenko, dramski igralec Jože Logar in Tevž Logar.

Marlizz Show

Slovenski Javornik - V Kulturnem domu na Slovenskem Javorniku bosta jutri, v soboto, 24. marca, ob 18. uri in v nedeljo, 25. marca, ob 15. uri. predstavi čarodeja s Ptuja. Predstavi sta različni, vsaka pa traja 2 uri. V programu bo nastopilo tudi več živali: zajci, golobi, dve pudlici in opica Vili.

Ura pravljic

Škofja loka - V knjižnici v Škofji Loki se bo ura pravljic za otroke začela v torek, 27. marca, ob 17. uri. Tokrat bo na sporedu slovenska ljudska pravljica O treh grahih, ki jo bo pripovedovla Tatjana Bertoncelj.

Ne šepetajmo, pogovarjajmo se!

Škofja Loka - Prireditev Ne šepetajmo, pogovarjajmo se!, ki obravnava temo odnosov moški - ženska in predstavitev nekaterih knjig o njih, so pripravili v knjižnici Škofja Loka skupaj z Mileno Miklavčič. Prireditev bo v sredo, 28. marca, z začetkom ob 19. uri.

Na ogled hiše Riko!

Bled - V nedeljo, 25. marca, bo med 10. in 17. uro na Koritnem pri Bledu (iz smeri Kranja na Bledu za golfskim igriščem in savskim mostom zavijete levo in sledite oznakam ob cesti) potekal Dan odprtih vrat Riko hiše, kjer si boste lahko ogledali te lesene masivne bio hiše. Strokovnjaki bodo razložili najrazličnejše prednosti in možnosti takih hiš ter odgovorili na vsa vaša vprašanja, medtem pa se bodo otroci lahko zabavali s klovnom in čarodejem Tonijem.

OB MATERINSKEM DNEVU Sotočje vabi

Škofja Loka - Prosvetno društvo Sotočje čestita ob materinskem dnevu in vabi na priložnostno prireditev, ki bo jutri, v soboto, 24. marca, ob 19. uri v Kristalni dvorani na Mestnem trgu v Škofji Loki.

Iz srca do srca

Škofja Loka - Osnovna šola Ivana Tavčarja in Rdeči križ Gorenja vas organizirata danes, v petek, 23. marca, ob 18. uri v avli osnovne šole prireditev z naslovom Iz srca do srca. Nastopili bodo otroci, ki bodo z recitacijami, pesmimi in plesom polepšali dan.

Prireditev na Bukovici

Bukovica - Kulturno društvo Bukovica - Bukovščica v sodelovanju z obema podružničnima šolama in Glasbeno šolo Škofja Loka vabi na prireditev ob materinskem dnevu, ki se bo jutri, v soboto, 24. marca, ob 19. uri začela v krajevi dvorani na Bukovici.

Za praznik v Kamni Gorici

Kamna Gorica - Kulturno društvo Kamna Gorica vabi v soboto, 24. marca, ob 19. uri v Dom krajanov na prireditev, ki jo bodo ob materinskem dnevu pripravili otroci iz Vrtca Kamna Gorica in Mešani pevski zbor Kropa pod vodstvom zborovodkinje Eve Jelenc.

Živele mamice, živeli atiji

Koroška Bela - V dvorani Kulturnega hrama na Koroški Beli se bo v nedeljo, 25. marca, ob 16. uri začela prireditev ob materinskem dnevu Živele mamice, živeli atiji. Prireditev je pripravil otroški pevski zbor Drobtinice pod vodstvom Melite Čušin.

Materinski dan v Šenčurju

Šenčur - Otroci iz občine Šenčur pripravljajo prireditev ob materinskem dnevu, ki bo v nedeljo, 25. marca, ob 18. uri v Domu krajanov v Šenčurju. Nastopili bodo: otroška dramska skupina iz Šenčurja, skupini flavt iz Olševka in OŠ Šenčur, plesalca iz Šenčurja, predšolski otroci iz Olševka, COPZ Mladi Škrjančki ter CMeMIPZ Pelikan.

Lepo je imeti mamo, kakršna si ti

Breznica - Folklorna skupina Breznica, KD France Prešeren vabi na prireditev z naslovom Lepo je imeti mamo, kakršna si ti. V programu bodo sodelovali člani Folklorne skupine Breznica in Glasbene šole Jesenice, prireditev pa se bo v dvorani na Breznici začela v soboto, 24. marca, ob 19. uri.

Naša družina

Šmarjetna gora nad Kranjem - V Hotelu Bellevue na Šmarjetni gori se bo danes, v petek, 23. marca, ob 19. uri začel kulturno-družinski večer ob materinskem dnevu z naslovom Naša družina. Gostje večera bodo člani družine Igličar iz Škofje Loke: mama Milena - ginekologinja, oče Aleksander - član uprave Iskraemeca, njuni otroci 12-letni Martin, 10-letna Ema, 9-letna Vida, 3-letna Veronika in pol leta stari Matej, poleg njih pa še otroška ilustratorka Polona Lovšin in otroci vrtca Živ žav. Rezervacije sprejemajo po tel.: (04)270-00-00.

Pomladni pozdrav

Sovodenj - Otroci in učenci podružnične šole Sovodenj se veselijo pomladi, počastiti pa želijo tudi materinski dan. Zato vas vabijo v nedeljo, 25. marca, ob 15. uri v kulturno dvorano na Sovodenj na prireditev z naslovom Pomladni pozdrav, kjer bodo peli, plesali, igrali igrice in na inštrumente, recitirali in razstavljali izdelke, ki so jih naredili pri pouku, na tehničnem krožku in čipkarskem tečaju.

Izleti

Kolesarski izlet

Kranj - Društvo upokojencev Kranj - kolesarska sekcija organizira izlet s kolesi na relaciji Kranj - Kokrica - Goriče - Trstenik - Babni vrt (kmečki turizem) - Bela - Kranj. Zbor kolesarjev bo v torek, 27. marca, ob 8. uri pred stavbo društva na Tomšičevi 4. V primeru slabega vremena bo izlet prihodnji torek.

Na Galetovec

Žirovnica - Planinsko društvo Žirovnica vabi na planinski pohod na Galetovec (1265 m), ki bo v soboto, 24. marca. Zbor bo ob 7.30 uri na parkirnem prostoru na Breznici, ob cesti proti Vrbi. Odhod bo z osebnimi vozili, razporeditev po vozilih pred odhodom. Nezahtevne hoje bo 4 do 5 ur. Potrebna je vremenu primerna oprema in palice. Prijave: Miro Feldin, tel.: 580 30 10 do petka, 23. marca.

Spodnji Vrsnik - Žiri

Kranj - Društvo upokojencev Kranj - pohodniška sekcija organizira izlet na relaciji Spodnji Vrsnik - Govejk - Žiri, ki bo v četrtek, 29. marca, z odhodom izrednega avtobusa ob 7. uri izpred hotela Creina. Lažje hoje bo za 4 ure, hrano in pijačo imejte v nahrbtnikih. Vzemite pohodno obutev, pohodne palice in veliko dobre volje. Prijave z vplačili srejemajo v društveni pisarni.

Po Polhograjskem hribovju

Preddvor - Planinska sekcija Preddvor vabi jutri, v soboto, 24. marca, na planinski izlet po Polhograjskem hribovju. Po krožni poti, nad dolino Hrastnice, boste obhodili od Sv. Andreja, Ožbolta in na vrh Tošča ter preko Osolnika nazaj do Škofje Loke. Tura bo kar dolga - od 8 do 9 ur, zato primerna kondicija ne bo odveč. Odhod bo izpred trgovine Dvor v Preddvoru ob 6. uri. Prijave in dodatne informacije: Janez Planinec, tel.: 255 15 56.

Na Koroško

Kranj - Društvo upokojencev organizira turistični izlet na Koroško, ki bo vključeval tudi ogled rudnika Mežica in Jurijeve cerkve na Legnu. Izlet bo v torek, 10. aprila, z odhodom avtobusa ob 7. uri izpred hotela Creina. Prijavite se v društveni pisarni.

Okrog Brkinov po Krasu

Kranj - Društvo upokojencev Naklo vabi ljubitelje ogledov Slovenije na izlet okrog Brkinov po Krasu, ki bo v torek, 27. marca, z odhodom ob 7. uri z Nakla.

V Bernske Alpe

Kranj - Planinsko društvo Kranj organizira izlet v Bernske Alpe, ki bo od 27. julija do 3. avgusta. Za planince je predviden izlet na Monch - 4099 m in na Jungfrau - 4158 m, za izletnike pa z železnico (skozi Eiger) na Jungfraujoch - 3475 m, z ogledom ledeniških čudes, jezer in drugih lepot Švice. Informacije po tel.: 04/20 25 184.

Na Čampon

Kranj - Planinsko društvo Iskra iz Kranja organizira in vodi planinski izlet na 1709 m visoki Čampon v Karnijskih Alpah v Italiji. Izlet bo v soboto, 31. marca, z odhodom posebnega avtobusa ob 6. uri izpred hotela Creina v Kranju. Skupne hoje bo predvidoma za okoli 7 ur. Možno je, da bodo pod vrhom povsem snežne razmere, zato naj bo oprema temu primerna. Hrano in pijačo za ves dan vzemite s seboj. Prijavite se do srede, 28. marca, oz. do zasedbe mest v avtobusu pri Jasni Soklič, Iskra ERO, tel.: 04/207 64 00, oziroma pri glavnem vodniku, tel.: 04/512 05 38.

Pohod na Porezen

Cerkno - Planinsko društvo Cerkno organizira šestindvajseti zimski pohod na

Nadaljevanje na 33. strani

Piše: Miha Naglič

Po ljudjeh gor, po ljudeh dol

Terenski ogledi za Gorenjski biografski leksikon

278

Prešeren in spoved

"Za moškega ni nič bolj poniževalnega - skoraj onečaščujočega - kot je spoved. Če je kdo storil krivico in to tudi uvidi, jo naj skuša poravnati; je namreč greh, če škoduješ svojemu bližnjemu. Če pa krivice ne poravnam, mi ne more dati odveze v imenu Boga Vsemogočnega noben duhovnik." Te besede naj bi izrekel France Prešeren Ani Jelovškovi, ko je zvedel, da se je šla pred rojstvom njunega prvega otroka spovedat. Dr. Janko kos je njegovo stališče komentiral takole: "Izjava, v kateri se prepleta pravno pojmovanje krivice s fatalizmom, je zanimiva po tem, ker izključuje vsak stik posameznika, vernika, grešnika ne le z duhovnikom kot pooblaščencem božjega odpuščanja, ampak ne dopušča niti možnosti, da bi se grešnik obrnil neposredno na Boga. To pa zato, ker skrči pojem greha na škodovanje bližnjemu, na mesto odpuščanja stopa torej zgolj poravnava škode.

Zdi se, da gre za popolnoma sekularizirano, razsvetljensko utilitarno in torej ateistično umevanje grešnosti". (Neznani Prešeren, 1994)

Pesnikova hči Ernestina je v svojih spominih na očeta zapisala še nekaj njegovih "protiverskih" izjav. "Ko se mu je rodila prva hčerka, je rekel materi, da je ni treba dati krstiti. Mati je bila spričo te izjave precej osupla, posebno, ker je še pripomnil, da se otrok, ko dorase, lahko sam odloči, po kateri veri bo živel." Kadar si je zaželel, da bi imela po dveh hčerkah še sina, je razlagal, kako bi ga vzgajal. "Moj sin ne bo nikoli duhovnik - če pa le bo - potem ni moj otrok." Ko je bil pesnik že na smrtni postelji, ga je Ana obiskala in prosila, naj vendar prizna otroka za svoja, njo pa poroči. Otroka je priznal, poročil je ni. Ernestina je pozneje zapisala: "Če bi se dal moj oče poročiti na smrtni postelji, bi se s tem podredil predsodkom družbe in zakonom Cerkve. Mogoče pa bi jim tudi to ne bi bilo dovolj. Tudi če bi mi Dagarin osebno zatrdil, da se je moj oče spovedal, tega ne bi verjela.

Da pa so ga previdel, rada verjamem. Mož je bil tako dober, tako pravičen in resnicoljuben, njegovo ravnanje in dejanje vsem tako očitno, da bi bila 'spoved' popolnoma odveč. Spoved je za skrivne grešnike in za revne na duhu resnično potrebna. Moj oče je bil dober kristjan, mogoče boljši kakor marsikdo drug." Tako zatrdi Prešernova hči in nato citira še verza iz Krsta: "Ljubezni vere in miru in sprave, / Ne branim se je vere Bogomile!"

Duhovščina je Prešernove protiverske izpade potrpežljivo prenašala. Tudi Janko Kos razlaga to dejstvo s pesnikovo dvojnostjo v teh rečeh. "Kljub vsemu je v Prešernovi usmeritvi k svobodomiselstvu že od začetka opaziti zanimivo dvojnost. Ne le v mladostnih letih, ampak tudi v zrelem življenjskem obdobju je ostajal navezan na strice duhovnike, živel je pri njih, se k njim vračal, kot dijak in študent živel z njihovo podporo, do leta 1835 je delil skupno gospodinjstvo z upokojenim starim stricem Jožefom. Čeprav so imeli strici duhovniki nekaj razlogov za zamero, saj jih je s svojo odločitvijo za pravo in ne za duhovniški stan neprijetno razočaral, zamera ni trajala dolgo.

Očitno so ga imeli radi in tudi sam je bil navezan nanje.

Poleg tega je imel prijetne družabne stike še z mnogimi duhovniki, s katerimi je prihajal v stik v Ljubljani, na Koroškem in v Kranju - od Blaža Potočnika, Jakoba Zupana in Janeza Ciglerja do Urbana Jarnika in Antona Martina Slomška, pa do Jožefa Dagarina, ki mu je bil na smrtni postelji spovednik.

Duhovščina mu na splošno ni bila nenaklonjena, razen tiste, ki se je zapletla v strastni abecedni boj na strani metelčice. Zoper njegovo zvezo z Ano duhovni možje, ki so ga dobro poznali, vsaj na zunaj niso godrnjali, morda so zvezo celo odobravali, seveda z željo, da bi Ano poročil in tudi pred Cerkvijo priznal svoje otroke.

Kot poroča Ernestina po pripovedi matere Ane, je k eni od svojih prošenj za advokaturo dobil od šentpetrskega župnika Svetličiča zlahka najboljše mnenje o nravnosti, čeprav bi kaj takega spričo njegove nezakonske zveze in neskrbnosti za otroke utegnilo postati vprašljivo."

Cerkvica sv. Marka v Vrbi, slika Jelke Koselj

To so naši

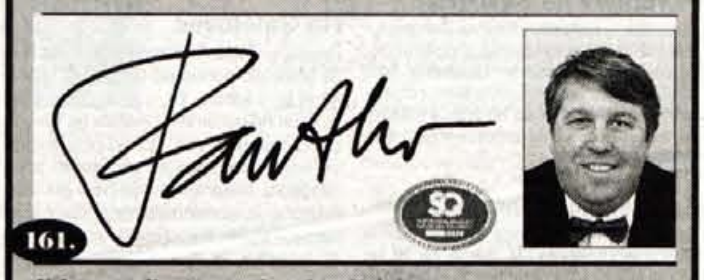

161.

Kdor v življenju ni pil, pel in ljubil,
ta je gotovo veliko izgubil...
(napis v Gostilni Ledinek na Šmarki)

*Konec preteklega tedna se je s podelitvijo "Velike nagrade" za najboljšo predstavo **31.TSD** (ter predstavo **Interieri**) zaključil vsakoletni največji gledališki praznik na **Gorenjskem. Borut Veselko**, novi ravnatelj **Prešernovega gledališča** je s svojim znamenitim šarmom tudi tokrat poskrbel za pohvale vreden družaben dogodek. Takisto je uspel na ta način prebroditi tehnične "nerodnosti" že na otvoritveni slovestnosti Tedna. **Marinka Poštrak,** (ki je kar najbolj zaslužna za visoko umetniško raven tega gledališča) je bila prav zagotovo zadovoljna z izborom strokovne žirije. Ker je očitno (popolnoma upravičeno!) tržaški **"Ta veseli dan ali Matiček se bo uženil"** poleg publike navdušil še stroko. Za dobro vago zadovoljstva je poskrbela novica, da je nova članica kranjskega gledališkega kolektiva **Vesna Pernarčič** (v nagrajeni predstavi je naredila imenitno **Nežko**).*

***Republiška turistična patrulja pri TZS** (predsednik **Andrej Babič**) je tokrat prečesala pot od **Ljubljane do Kranja** (in nazaj). Ob stari avtomobilski cesti smo zabeležili nekaj zares nagnusnih črnih točk. Na področju med **Mejo in Medvodami** je na desni strani (v smeri Kranj-Ljubljana) velika opuščena gramozna jama. Tamkaj je sedaj veliko smetišče (veliko opuščenih rjavečih avtomobilov, sodi z neprimerno vsebino...), ki poskrbi za precej čuden prvi vtis dobrodošljice za turista, ki je zaupal propagandni akciji slovenskega turističnega gospodarstva (stranske poti - glavne poti). Tudi v **Mednem** (na parkirišču nasproti **Gostilne Cirman**) že dolga leta neprijetno bode v oči gnijoča podrtina (nekoč v preteklosti je bila lesena hiša).*

Trojica gledaliških praznovalcev: (od leve) Štular, Vencelj in Sever.

*Zatem smo se (seveda peš) povzpeli na najbolj priljubljeno (v nedeljah je ob vznožju parkirane toliko pločevine, da je že kar moteče za tamkajšnje stanovalce) rekreacijsko točko slovenske prestolnice. V pretekosti smo sicer zasledili veliko pohval na račun gostinske in turistične ponudbe družine **Ledinek (Joži in Miha** ter hčeri **Špela in Nuša**). Kritično pripombo pa so nekateri stalni obiskovalci "Gore" namenili pomanjkanju tekoče vode. V kasnejšem pogovoru se nam je gospodar kar naravnost izpovedal, kako se že petnajst let trudijo za izgradnjo primernega vodovoda (enotna ocena patrulje je bila, da to pa res ne bi smela biti prezahtevna investicija za županjo **Viko Potočnik;** smo se zelo začudili, da ima naša metropola neke vrste svojo nerazvito "Suho krajino" - območje brez primerne infrastrukture!!!), a očitno ljubljanski birokratski mlini meljejo še počasneje od najbolj počasnih. Ob priložnosti izjemno zanimive predstavitve kulturno-družabnega dogajanja na vrhu **Šmarne gore** nas je zanimalo, ali bo tudi letos ob priložnosti praznovanja rojstnega dne radia **DUR (Dušan Uršič)** veljala ponudba brezplačnega ričeta (v slastnost te domače jedi se je prepričala tudi patrulja) vsakega, ki se bo prvega aprila povzpel na vrh. Miha nam je zagotovil, da ponudba velja, čeprav letos praznovanje "pade na nedeljo".*

*Ob zaključku našega tokratnega patruljiranja smo se odpravili še v **Avtokamp Ježica.** Z videnim smo bili lahko zadovoljni. V teh blagih zimskih dnevih so namreč "spravili pod streho" preureditev restavracije. Pravijo, da so morali nekoliko pohiteti, ker nameravajo pripraviti posebno ugodno ponudbo za različna skupinska praznovanja (zaradi velikega parkirnega prostora, ki ga v Ljubljani primanjkuje so primerni za različne obletnice mature ter podobno). Za individualne goste so pripravili cenovno ugodna nedeljska kosila. Na svoj račun bodo pri njih sedaj prišli tudi vsi ljubitelji pikantnih dobrot "srbske kuhinje".*

*Včeraj zvečer so v galeriji **Iskratel** v Kranju pripravili otvoritev razstave (organizacija razstave je v rokah **Klementine Golija iz Likovnega društva Kranj) Marija Vrenka.***

*Danes zvečer bo v počastitev **Materinskega dneva v Hotelu Bellevue na Šmarjetni gori** kulturno družinski večer z naslovom **"Naša družina"**. V vlogi gostov večera se nam bo predstavila družina **Igličar iz Škofje Loke.***

Prihodnje leto bo minilo sto let od prve znane naselitve labodov na Bledu

Bo Bled praznoval tisočletnico brez labodov?

Medtem ko sta grad in jezero našla mesto v občinskem grbu, so labodi postali nekakšni neuradni, zaščitni znak Bleda, ki je pogosto "upodobljen" tudi na razglednicah in v prospektih. Največ jih je bilo na Bledu petintrideset, lani dvanajst, letos nekaj časa že celo trije, trenutno jih je šest. Ker jim zaradi slabe kakovosti jezerske vode in turističnega vrveža vse manj ugaja, se prav lahko zgodi, da bo Bled leta 2004 praznoval tisočletnico brez svojega zaščitnega znaka.

V Sloveniji po nekaterih podatkih prezimuje okrog sedemsto labodov, pogosto so predvsem na reki Krki ter na Zbiljskem, Ormoškem in Blejskem jezeru, občasno pa tudi na drugih rekah in jezerih. Zgodba o blejskih labodih je še posebej zanimiva, saj so v domala stoletni zgodovini postali nekakšen zaščitni znak Bleda in nenazadnje tudi del njegove turistične ponudbe. Kar pogosto slišimo, kako otroci navdušujejo mamice in očke, češ - pojdimo gledat na Bled labode in račke. Prve labode je na Bled že leta 1902 prinesla lastnica hotela Luisenbad, predhodnika današnjih Toplic, in ju krstila za Hansel in Gretel. Ker so jima pristrigli peruti, nista mogla daleč in sta se zadrževala predvsem okrog hotela, kjer sta se hitro navadila na ljudi in je bilo vedno tudi dovolj hrane iz hotelske kuhinje. Tako je bilo vse do prve svetovne vojne, ko sta poginila zaradi poškodb, ki so jima jih prizadejali vojaki. Po končani vojni so jih ponovno naselili, tokrat je to vlogo prevzel lastnik hotela Petran, ki je labodji par - Milana in Mileno kupil v Hamburgu, odkoder so ju z letalom in z vlakom pripeljali do Bleda, kjer se jima je potlej zvalilo še pet mladičev.

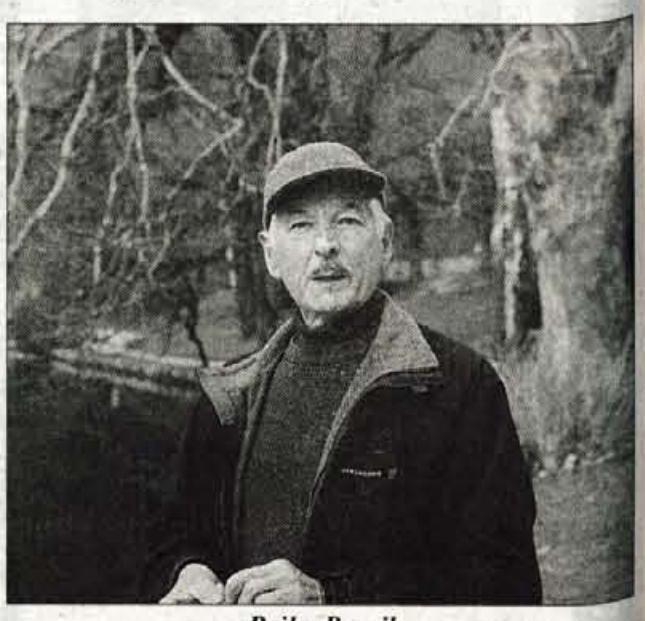

Rajko Bernik

Labodi povzročili krajevno afero

Labodi so v tistem času krivi za zanimivo afero. Med hotelirji je bila že tedaj konkurenca za goste, ki so se še posebej radi zadrževali v hotelu Petran, ker so tam lahko opazovali tudi labode. To pa ni bilo pogodu Ivanu Kendi, lastniku hotela Jezero, ki je 1919. leta kupil tudi grad z jezerom, in je lastnika Petrana tožil, češ da mu labodi povzročajo škodo na ribjem zarodu. Kenda je na sodišču tožbo dobil, Petran pa se je tudi znašel: labodji par je skupaj s petimi mladiči podaril kraljevi družini, ki pa je Kenda ni upal tožiti. Labodi so tako ostali na Bledu do druge svetovne vojne, ko naj bi jih preprosto zaklali in pojedli, jih pobili vojaki ali naj bi kar sami poginili. Naj bo tako ali drugače: po končani vojni je bil Bled dobri dve desetletji brez labodov in šele proti koncu šestdesetih let so najprej švicarski gostje na Bledu in nato še švicarske časopisne hiše poskrbele, da je Bled dobil novo pošiljko labodov. Domačini, ki so se še pred vojno ukvarjali z labodi, so že pomrli, njihovi nasledniki so bili brez znanja in izkušenj in niso vedeli, kako naj bi z labodi ravnali pozimi, ko jezero zaledeni. Na Bledu je še danes slišati zgodbe, kako so jih turistični delavci tedaj lovili z rjuhami in jih potlej zapirali v hlev na otoku, kako so jim tudi strigli peruti, da jim ne bi pobegnili na Vrbsko jezero ali še kam drugam... Potem je Bled dobil iz švice še nekaj labodov, od 1973. leta dalje pa se samostojno razmnožujejo.

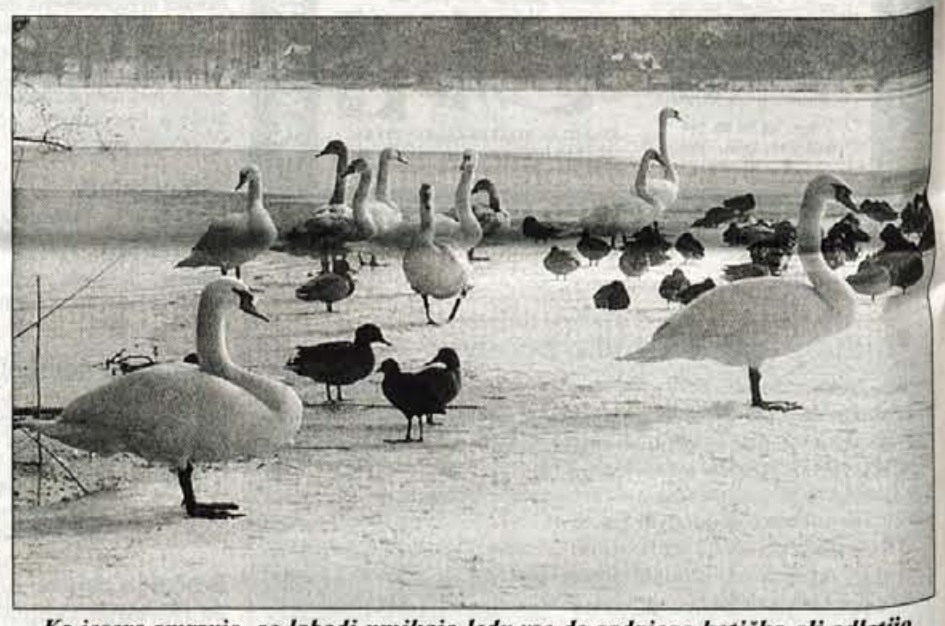

Ko jezero zmrzuje, se labodi umikajo ledu vse do zadnjega kotička ali odletijo drugam. Če bi povsem zaledenelo, kar se ob milih zimah ne dogaja, bi jih ujeli in jim naredili zavetišče v Grajskem kopališču.

Boj za prostor pri hotelu Park

Ko so na Bledu 1967. leta ponovno naselili labode, je skrb za njih prevzelo domače turistično društvo. Na začetku je bila ta skrb bolj splošna, zadnja tri leta je povsem konkretna. Zanje skrbi **Rajko Bernik** z Bleda, ki se kot upokojeni gozdarski inženir rad "potika" po poteh okrog jezera, opazuje življenje in navade labodov in hkrati tudi spoznava, kaj jih najbolj moti. "Na Bledu je bilo največ petintrideset labodov. To je bilo preveč. Pritoževali so se ribiči pa tudi na limnološki postaji niso bili navdušeni, saj so obiskovalci za tako veliko število labodov zmetali v jezero tudi precej hrane in s tem še dodatno poslabševali kakovost jezerske vode. Predlani jih je bilo še osemnajst, lani dvanajst, v letošnji zimi trije in nekaj časa celo samo eden, trenutno pa jih je šest," ugotavlja skrbnik blejskih labodov in dodaja: "Po oceni strokovnjakov en labodji par potrebuje za življenje v naravi in brez dodajanja krme približno en kvadratni kilometer. Blejsko jezero meri poldrugi kilometer, kar pomeni, da bi bilo tod dovolj prostora le za dva para. Ker pa jih krmijo, jih lahko preživi tudi več, še posebej, če so med njimi mladi, spolno nezreli, med katerimi še ni ostrega konkurenčnega boja. Najhujši boj je za prostor v bližini hotela Park, kjer je največ obiskovalcev in tudi največ hrane, zelo privlačna pa je tudi Zaka."

Labodka U-35 lani zamenjala tri "partnerje"

Zanimivo: odkar labode obročkajo, jim lahko natančno sledijo, kako si menjajo mesta ob jezeru in kako si samica "menja" partnerje, ki se pogosto za njihovo naklonjenost tudi stepejo med seboj. Labodka številka U35, denimo, je samo lani zamenjala tri labode, pri tem ni znano le to, ali se je tako sama odločila ali je morala to sprejeti kot dejstvo. "Najbolj zanimivo je na začetku aprila, ko se "sporazumevajo" za partnerstva in izbirajo mesta za gnezdenje. Če hočem temu slediti in vedeti, kako so se zmenili, moram brati številke na obročkih," pripoveduje Rajko Bernik in nadaljuje z zgodbo o bojevitem paru, ki kraljuje pod Park hotelom in obvladuje dogajanje na celotnem jezeru. Vsakega, ki prileti, prepodi. Napadel je tudi laboda Jaka, ki je po vrnitvi iz neprostovoljnega pregnanstva na Šobcu samo zaplaval sto metrov od območja na Mlinem proti sredini jezera. In

Predlani je bilo na Bledu še dvanajst labodov, na sliki štirje odrasli in trije mladiči.

Rajko Bernik in eden izmed "njegovih" labodov.

Ljubezenski ples labodjega para v bližini Kazine.

Labodji par z mladičema, ki postaneta bela šele po dobrih štirih mesecih.

kaj se je pravzaprav zgodilo z Jakom? "Kdor marca ali aprila iz različnih razlogov (prepozen, premlad, prešibek...) ne dobi samice, ga vsi preganjajo in izrivajo. Takrat se umakne ven, na obalo, ali odleti kam drugam. Tako se je zgodilo tudi enemu od labodov, ki je hodil po parku, tudi tam okrog občine. Odpeljal sem ga na Šobec, a tam ga je že čez dva dni pes zagrabil za krilo. Iztrgal se mu je, odletel na Savo, kmalu zatem pa se je spet pojavil na Blejskem jezeru, kjer je prevzel mesto "glavnega" pod Park hotelom in se, začuda, spoprijateljil tudi z Jakom, ki ga je nekaj časa prej še preganjal. Jaka je doživel podobno usodo, tudi njega so aprila lani izrinili in mu je med sprehajanjem po zdraviliškem parku nekdo zlomil krilo. Odpeljal sem ga k veterinarju, ga imel tri tedne v domačem vrtu, kjer se je dobro razumel tudi s kužem, po "počitnicah" na Šobcu pa se je novembra vrnil nazaj v Blejsko jezero. Ker ne more leteti, bo Bledu ostal zvest do smrti."

Odkar mladim labodom še pred prvim vzletom nataknejo obročke s številko, lahko spremljajo njihovo življenjsko pot, pri tem pa ugotavljajo, da le niso tako zveste živali, kot so bili nekdaj prepričani. Pogosto odletijo vsak posebej - na Zbiljsko, Ptujsko in Mariborsko jezero, na Krko in Savo, na Hrvaško ali kam drugam, vrnejo pa se skupaj. Njihove poti so tudi sicer zelo različne. Tako naj bi enega, za katerega pa le ni povsem zanesljivo, da je bil blejski, ustrelili v Belorusiji, eden od dveletnih mladičev naj bi poginil na Češkem... Poti so tudi obratne. Na Bled priletijo iz drugih držav (z Madžarske, na primer), z njimi v družbi pa včasih tudi divji, brez obročkov.

Mladiči so že prava redkost

"Ko so bili labodi še redki, so jim strigli peruti in jim s tem preprečevali, da bi odleteli drugam. Zdaj, ko naj bi jih bilo v Sloveniji okrog sedemsto, tega ne počnemo več in jim dopuščamo, da se preseljujejo in se svobodno križajo," pravi Rajko Bernik in dodaja, da labodi gnezdijo aprila ali že celo ob koncu marca. In koliko mladičev se običajno zvali iz jajc? "Opažamo, da jajca niso oplojena ali pa se iz njih komajda izvali kakšen mladič. Ko smo predlani sprehajalce v bližini tribune v Zaki opozorili na labodje gnezdo in jih pozvali, da naj dajo pse na vrvice in ne motijo valjenja, je bil učinek prav nasproten: ljudje so bili še bolj radovedni in so hodili gledat, kaj se dogaja. Iz šestih jajc v gnezdu se iz nobenega ni zvalil mladič, samica je prav vsa razbila in zvalila v jezero. Lani je bilo edino gnezdo na otoku. Iz dveh jajc sta se zvalila mladiča, od katerih je eden takoj poginil, drugega naj bi po pripovedovanju čolnarjev že deset dni po rojstvu odnesel orel. Na tretjem jajcu je samica sedela še nekaj dni, a očitno ni bilo oplojeno in ga je potlej s kljunom zavalila v jezero. Tudi letos je labodji par že začel nositi trsje, da bi si za zidom v bližini Grajskega kopališča ustvaril gnezdo, a se je še isti večer zaradi ognjemeta oz. prave ognjene nevihte umaknil in se vrnil šele čez dva dni," pojasnjuje Rajko Bernik. In kaj naj bi bil razlog za neplodnost? "Vse bolj sumimo, da so za to krive alge in da cianobakterije izločajo snovi, ki povzročajo neplodnost živali. Ko so se lani alge pojavile pri Parku hotelu, se je vseh dvanajst labodov dvignilo in odletelo proti Zaki, a ko so alge "prišle" za njimi, so zapustili jezero. Labodi ne marajo umazanije, radi so čisti in se tudi stalno čistijo."

S trnkom v želodcu in s puščico v perutih

Če so labode v preteklosti ogrožale predvsem vojne, v novejšem času bijejo bitko s turizmom, predvsem z množicami obiskovalcev, ki pretaknejo tudi najbolj skrite dele obale, z obalo, ki je vse manj naravna in labodom prijazna, s hrupom, ob katerem nihče ne pomisli, da moti labode in drugi jezerske živali... "Vsaj v času gnezdenja labodov bi se lahko vzdržali hrupnih akcij, še zlasti ognjemetov z bliskanjem in pokanjem," pravi Rajko Bernik in navaja primere, kako si malo premožnejši ljudje ob rojstnem dnevu privoščijo celo ognjemet z gradu. Labodi postajajo na Bledu zaradi kakovosti jezerske vode, predvsem pa nemira v času gnezdenja, vse bolj ogroženi in lahko se zgodi, da bo kraj tisočletnico leta 2004 praznoval brez njih. Da se to ne bi zgodilo, bi lahko marsikaj storili na Bledu. Nikjer ni table, ki bi opozarjala lastnike psov, da morajo svoje ljubljence voditi po parkih privezane na vrvici. Ker trsja, kamor bi se lahko skrili, skorajda ni več, se sprehajajo tudi po parku, tam pa so psi njihovi največji sovražniki. V zadnjih letih je bilo več takih primerov, enega laboda so zaradi ugriza tudi dali usmrtiti. Rajko je občino že pozval, da bi namestila opozorilne table, pa so mu odgovorili, češ - obala je državna, jezero tudi. Napadalni pa niso le psi, ampak v določenih okoliščinah tudi labodi. Če se v času valjenja kdo preveč približa njihovim gnezdom, tolčejo s krili in kljunom, odženejo tudi psa. Pred leti se je tudi zgodilo, da je labod dan po tem, ko je skrivnostno izginil eden od mladičev, napadel in ranil kopalca v Zaki.

Krmljenje ni zaželeno

Na Bled pogosto prihajajo družine z otroki in med sprehajanjem po obali mečejo labodom v vodo različne priboljške. Krmljenje s kruhom in z zelenjavo jim ne škoduje, ni pa zaželeno, saj se je že zgodilo, da so se zastrupili s hrano. Pa ne le to: požrli so celo trnek, ki je komercialnim ribičem ostal v vodi. Doslej so beležili tri takšne primere in v dveh so laboda morali peljati na kliniko za male živali, da so mu iz želodca odstranili trnek. Rajka so poklicali na pomoč tudi tedaj, ko so našli laboda, zvezanega z žico, ovitega z vrvico za obešanje perila, s trnkom v kljunu in prestreljenega s puščico od loka ali tedaj, ko ga je odnesla Jezernica.

Domačini in obiskovalci Bleda dokaj malo vedo o naselitvi in življenju labodov. Rajko Bernik jim rad pripoveduje o zanimivostih in tudi o problematiki. "Več bodo vedeli o njih, bolj jih bodo ščitili," meni in poudarja, da blejski turizem niso le grad, jezero in otok, ampak tudi labodi. "Razvoj turizma se jim bržkone ne bo prilagajal, a na jezeru in ob njem bi vendarle morali vpeljati in izvajati režim, ki bi upošteval tudi zaščito labodov in drugih ptic na jezeru," se ob vsej problematiki zdijo njegove besede kot prošnja odgovornim, da naj vendarle nekaj ukrenejo.

• **C. Zaplotnik, slike: T. Dokl, C.Z. in arhiv Rajka Bernika**

Krmljenje labodov ni zaželeno, a kruh in malo zelenjave jim ne škodi.

Tiskovna agencija B.P. poroča

●● *" Direktorica, tri tedne smo se vsi območni poštarski direktorji zaman trudili, kako bi odkrili tistega poštarja, ki vam je prezgodaj prinesel papirje, da Vas bo slovenska vlada na predlog kadrovske komisije razrešila in imenovala novega v.d. generalnega direktorja Pošte Slovenije. Ampak Vam zagotavljam, da iz naše poslovne enote ni bil! Moji imajo toliko dela s prilogami Gorenjskega glasa, da jim ne hodijo traparije po glavi."* /**Miran Čehovin,** direktor Poslovne enote Kranj; **Marija Ribič,** zdaj že bivša generalna direktorica Pošte Slovenije, pred tem državna sekretarka v ministrstvu za obrambo, je že dva tedna pred sklepom Vlade RS na dveh tiskovnih konferencah javnosti kar sama sporočila, kaj se ji obeta/

●● *"Janez, kot dolgoletnemu planinskemu prijatelju ti prav zamerim, ker smo mi na radiu zadnji izvedeli, da se na radovljiški sodniji tožarite z* ***Leom Ličofom*** *zaradi prenehanja najemne pogodbe za* ***Gostišče Okarina,*** *ki posluje v hiši, katere lastnik je vaše društvo! Obljubi, da boš meni prvemu povedal, če boste s tožbo uspeli!" /Desno:* **Stane Škrabar,** novinar Radia Slovenija; levo: **Janez Petkoš,** Blejec, od leta 1978 predsednik Planinskega društva Bled, eden od pobudnikov gradnje Blejske koče na Lipanski planini, ki je med najbolj obiskanimi slovenskimi planinskimi postojankami; v sredini **Štefan Bukovec,** PD Križe/

●● *"Tomaž, res škoda, ker ste Gamsi že v scenariju pri* ***Borisu Kopitarju*** *na koncertu Žametne vrtnice za materinski dan! Sem slišala, da so bile vstopnine za komendski koncert v devetih dneh razgrabljene in že prejšnjo soboto ni bilo naprodaj nobene več. Bi se lahko zmenila, da pridete Gamsi naslednje leto v Škofjo Loko na srečanje krvodajalcev?" /***Saša Pivk,** *moderatorka na Radiu Sora; drevi,* **v petek, 23. marca, ob šestih,** bo vodila program na srečanju krvodajalcev v Dijaškem domu v Škofji Loki; srečanje organizira Območno združenje Rdečega križa, gost večera bo **Adi Smolar;** Sašin soplesalec je **Tomaž Palčič,** basist popularnega ansambla Gamsi, ki drevi igrajo v Komendi, pojutrišnjem pa na Limbarski gori/

●● *"Nič se ne boj! Pri nas imamo samo neoporečno meso, kar korajžno zgrabi."* /**Anton Arvaj,** šef mesarije Arvaj, s.p. v Britofu pri Kranju, ob njem **Ivica Arvaj,** šefica Gostišča s prenočišči Arvaj v Kranju; Arvajevi so tudi letos s svojo ponudbo popestrili finale v smučarskih poletih prejšnji teden v Planici/

TURISTIČNA AGENCIJA ODISEJ

Maistrov trg 2, 4000 Kranj
Tel.: 04/280-30-00

Živila Megamarket, Črnuče
Tel.: 01/58-00-250

1. maj

KONCERT JASMINA STAVROSA IN PETRA GRAŠA NA KORČULI IN HVARU

Dalmatinska fešta na Braču od 27. 4. do 2. 5. 2001
Že od 15.000,00 SIT za 6 dni z avtobusnim prevozom

Paklenica svetovno srečanje planincev od 28. 4. - 2. 5. 2001
cena 17.000,00 sit, Poreč že od 3.500,00 sit,
Rovinj že od 3.900,00 sit,
Crveni otok že od 19.900,00 sit, Bernardin 19.900,00 sit

IZLETI:

DUNAJ 18.900 2 dni PARIZ 48.900,00 5 dni BEOGRAD 29.900,00 4 dni GARDALAND 8.200,00 1 dan TUNIZIJA že od 85.800,00 KRETA 85.500,00 sit LIDO DI JESELO + BENETKE + prevoz 4 dni 19.900,00 sit

Poletni katalog 2001 že v prodaji 7 % popusta za prijave do 1. 5. 2001.

MAWEK
Predoslje 100a, Kranj
tel.: 04/234-07-70
www.mawek.si

AVTOPRIKOLICE Pongratz

NOŽ ZA SILAŽO DMC

KWB PEČI NA BIOMASO

clair

S tem oglasom vam nudimo 5 % POPUST v času mednarodnega sejma kmetijstva, gozdarstva in prehrano za:

- konjeniško opremo
- mesarsko opremo
- kmetijsko opremo

CLAIR, d.o.o.
Zbilje 4h
1215 Medvode
tel.: 01/36-17-606
tel.: 01/36-13-968
E-mail: clair@siol.net

- 5 %

STEKLARSTVO
JUGOVIC, s.p.
RAZSTAVNI PAVILJON

Sp. Bitnje 23, Žabnica - Kranj
tel.: 04/231 73 10
fax: 04/231 73 11
SLOVENIJA

Mercator

Mercator Gorenjska,
trgovsko podjetje, d.d.
Kidričeva 54, 4220 Škofja Loka
SLUŽBA ZA KADRE IN ORGANIZACIJO

vabi k sodelovanju

1. PRODAJALCE
in sicer:
- za Mercator Center na Jesenicah in
- na območju Kranja, Medvod in Škofje Loke

2. VZDRŽEVALCA elektro naprav na območju
- Jesenic

Pogoji pod 1:
- IV. stopnja izobrazbe poklic trgovec
- tri mesece delovnih izkušenj v trgovini z živilskim blagom
- nekaznovanost zaradi kraje

Pogoji pod 2:
- IV. ali V. stopnja izobrazbe elektro smeri
- 1 leto delovnih izkušenj na področju vzdrževanja elektro naprav
- • vozniški izpit B kategorije

Če ustrezate pogojem, vas vabimo, da nam do ponedeljka, 2. 4. 2001, pošljete ponudbo za sodelovanje skupaj s fotokopijami dokazil na zgoraj navedeni naslov.

TURISTIČNA AGENCIJA ODISEJ

vabi k soedlovanju

TURISTIČNEGA REFERENTA

Pogoji:
- najmanj V. stopnja izobrazbe družboslovne smeri (zaželeno: gimnazijski maturant, turističnih tehnik)
- aktivno znanje najmanj dveh svetovnih jezikov
- poznavanje dela z računalnikom v okolju Windows 95, 98 ali 2000 (Word, Excel)
- **OBVEZNE IZKUŠNJE** na področju prodaje turističnih aranžmajev (najmanj 12 mesecev

Iščemo zanesljive, razgledane in komunikativne sodelavce z veseljem do dela z ljudmi.

Prošnje z dokazili pošljite na naslov: T.A. Odisej (Monika Janša), Maistrov trg 2, 4000 Kranj najkasneje do 31. 3. 2001.

Povsod je *lepo*, a doma je *najlepše*.

Zato je avstrijska Volksbank prišla k vam domov.

Podružnica v Kranju je, tako kot vse enote Volksbank - Ljudske banke v Sloveniji, del razvejanega mednarodnega sistema Volksbank. Enaki standardi poslovanja in medsebojno sodelovanje so značilnosti vseh podružnic. Kranjska podružnica, zaradi svoje geografske lege, tesno sodeluje s Volksbank Kärnten Süd*, reg. gen. mbH. v Borovljah. Zaupanje v avstrijsko Volksbank zdaj najdete doma. Obiščite svojo banko, imate jo pred vrati.

*Za dodatne informacije lahko pokličite gospoda Hermanna Kelicba, telefon: 00 43 4227 3756/12 ali 041 629 022.

Volksbank - Ljudska banka d. d., podružnica Kranj, Tavčarjeva 21, 4000 Kranj
tel.: 04 20 13 880, faks: 04 20 13 888, info@volksbank.si

Banka brez mej.

VOLKSBANK Slovenija

DOBER IZLET

Dolenjska in Bela krajina

Na velikonočni ponedeljek vas vabimo na enodnevni avtobusni izlet v Belo krajino, kjer še danes negujejo številne ljudske običaje. Ogledali si bomo enega izmed njih - to je izdelovanje velikonočnih pisanic. Pisanico nam bodo podarili v spomin na ta prijetni dan. Ogledali si bomo značilno podobo Bele krajine ob reki Kolpi, se okrepčali ter se v večernih urah vrnili domov - upamo, da dobre volje.

Pot nas bo vodila mimo Škofljice in Višnje Gore do odcepa pri Ivančni Gorici. Naš prvi postanek bo namenjen Muljavi, obisku rojstne hiše Jospia Jurčiča. Po ogledu se bomo odpravili proti Žužemberku in dalje proti Novemu mestu, kjer si bomo privoščili krajši postanek. Najprej se bomo odpeljali čez Gorjance do Metlike v Beli krajini. Kratek ostanek za ogled, nato bomo zapustili Metliko in se odpravili proti Vinici. Nekje na poti se bomo ustavili in si ogledali izdelovanje znamenitih belokranjskih pisanci. Čakalo nas bo tudi kosilo, poizkusili pa bomo tudi dobro belokranjsko vino. Na skrajnem jugu Bele krajine, v Vinici, je bil rojen tudi eden največjih slovenskih pesnikov - Oton Župančič, zato ne smemo zamuditi priložnosti in si ogledati muzeja v njegovi rojstni hiši. Proti domu se bomo odpravili ob Kolpi, preko Starega trga, Kočevja in Ribnice, kamor bomo prispeli v večernih urah.

ODHOD: 16. 4. 2001 ali po želji zaključenih skupin
CENA: 6.000 sit
CENA: 5.700 sit za naročnike Gorenjskega glasa
- prevoz z udobnim turističnim avtobusom
- kosilo in pokušino vina
- vstopnine
- vodstvo in organizacijo izleta

Hervis SPORTSWORLD

DOBRODOŠLI v svetu športa

Za delo v športni trgovini HERVIS v Kranju

ZAPOSLIMO

vodjo oddelka športne opreme

Pogoj: opravljen poslovodni izpit;

prodajalca

Pogoj: končana srednja trgovska šola;

Nova sodelavca bomo zaposlili za določen ali za nedoločen čas s poskusnim delom.

Prijavo pošljite v 8 dneh po objavi razpisa na naslov: HERVIS, d.o.o., Šmartinska 152G, 1000 Ljubljana s pripisom "ZA RAZPIS".

Telefonskih informacij ne dajemo.

TRGOVINA LILA ZUPAN d.o.o.
Kranj, Jezerska cesta 121
tel.: 04/2042 450, fax: 04/2042 350

Barve, laki, lepila, fasadni material, mavčne plošče "Knauf", čistila,...
- vrečke za sesalnike VORWERK
- IZ MEŠALNICE LAKOV NUDIMO:
- avtolake - eno- in dvokomponentne - za traktorje, delovne stroje, podvozja - za kombije, avtobuse - za les

NAD 5000 ODTENKOV

POSEBNA PONUDBA: barve za les in kovino Glasurit - Nemčija

POSEBNI POPUSTI ZA OBRTNIKE IN STANOVANJSKE SKUPNOSTI

velika izbira ugodne cene

ZARADI OBNOVE JEZERSKE CESTE PRIPOROČAMO DOSTOP IZ SMERI BRITOF

SVETOVANJE, POSREDOVANJE IZVAJALCEV DEL

Avtocenter Vrtač
Visoko 77a, pri Kranju, E-mail: acvrtac @ ac-vrtac.si
PRODAJA: tel.. 04/275 91 00
SERVIS: tel. 04/275 91 20
REZERVNI DELI: tel. 04/275 91 40
POOBLAŠČENI PRODAJALEC IN SERVISER VOZIL VOLKSWAGEN
ORIGINALNI REZERVNI DELI IN DODATNA OPREMA

VT stil

urja: Matjaž Gregorič

Avtooptika, centriranje, popravilo in prodaja gum
KLEMENC servis avtogum
Ivana Hribarja 7, CERKLJE
Tel.: 04/252 15 13
Tel./fax: 04/252 15 12
GSM: 041/378-835
MICHELIN Sava GOODYEAR UNIROYAL nokian SEMPERIT VREDESTEIN

AVTO KADIVEC
Šenčur, tel.: 279-00-00
www.avtokadivec-jk.si
HYUNDAI SUZUKI SUBARU
UGODNOSTI PRI MENJAVI VOZIL HYUNDAI ZA HYUNDAI
SUPER PLAČILNI POGOJI - LEASING BREZ POLOGA

Kranj, Šmidova ul. 13
Tel.: 04/201 35 10
201 35 11
FabiaCombi
Škofja Loka, Vešter 5
Tel.: 04/515 02 80
SERVIS ŠTERN KRANJ d.o.o.
NOVO

Izbrana poslovni in managerski avto

Mercedes-Benz S in Audi A6

Ugledni poslovni reviji Gospodarski vestnik in Manager sta zaključili s pomočjo direktorske žirije akcijo Poslovni avto leta 2001, v kateri se je za dva naslova potegovalo 13 avtomobilov.

Ocenjevanje avtomobilov je najprej opravila novinarska žirija, za drugi del točkovanja so šteli prodajni rezultati v lanskem letu, tretji del so predstavljali anketni rezultati bralcev revije manager, zadnjo besedo pa je rekla žirija direktorjev, ki je tudi preizkusila finaliste.

Med managerskimi avtomobili si je zmago že drugič zapored prislužil mercedes-benz razreda S, ki je premagal edinega tekmeca audi A8, medtem ko je bil za najboljši poslovni avto, kjer je bila konkurenca hujša, letos razglašen audi A6. • **M.G.**

Subaru Forester
Samo **4.840.000 SIT**
(43.990 DEM)
Klima, ABS, 4WD, ...
slika je simbolična
AVTOMARKET
TRGOVINA LEASING
AvtomarkeT d.o.o., Dunajska c. 421, Ljubljana Črnuče
• Prodaja in servis
• Leasing
• Kredit na položnice
Vroči telefon 01 561-35-25

HONDA ŽIBERT s.p.
SERVIS IN PRODAJA VOZIL
Britof 173, 4000 Kranj, tel.: 04/23 43 100

ASTRA VIVA - KLJUČ V ROKO!

Viva ASTRA VIVA!
Skoraj tako preprosto lahko odslej sedete v svojo novo Astro!
Prispela je namreč Astra Viva, poseben model z močnejšim motorjem 1.2L (75 KM) in ugodno ceno: **2.177.000 SIT**
Podrobnejše informacije pri pooblaščenih trgovcih z vozili Opel.

OPEL CREDIT
OPEL

AVTOTEHNA VIS, Ljubljana, tel. 01 581 85 31 do 34 • **AVTOTEHNA VIS**, podružnica Jesenice, tel. 04 586 12 40 • **AVTOTEHNA VIS IN KOSEC**, Domžale, tel. 01 721 60 92 • **AVTOTEHNA VIS IN MAHKOVIC**, Sava pri Litiji, tel. 01 897 48 88 • **AVTOTEHNA VIS IN OMAHEN**, Grosuplje, tel. 01 786 09 14 • **AVTOTEHNA VIS IN PINTAR**, Kranj, tel. 04 202 46 21 • **AVTOTEHNA VIS IN PIŠEK**, Škofja Loka, tel. 04 502 40 11 • **AVTOTEHNA VIS IN SEVER**, Vrhnika, tel. 01 750 63 30 • **AVTOTEHNA VIS IN URBAS**, Rakek, tel. 01 705 17 25 • **Opel servis A. TROBEC**, Ljubljana, tel. 01 423 25 35 • **AVTOHIŠA ZALAR**, Velike Lašče, tel. 01 788 19 99 • **AVTOHIŠA KOLMANIČ & Co.**, Maribor, tel. 02 450 29 50 • **Avtohiša KOLMANIČ & Co., podružnica KRAUTBERGER,** Radlje ob Dravi, tel. 02 888 04 40 • **Avtohiša KOLMANIČ & Co., podružnica AVTO MAROVT**, Poljčane, tel. 02 802 50 78 • **Avtohiša HVALEC**, Kidričevo, tel. 02 796 33 41 • **Avtohiša HVALEC**, Ptuj, tel. 02 778 34 51 • **Avtohiša KOLMANIČ & DOKL**, Murska Sobota, tel. 02 530 46 50 • **Avtohiša HORSER**, Lendava, tel. 02 577 63 52 • **AVTOCENTER CELEIA**, Celje, tel. 03 425 46 00 • **AVTOHIŠA JAKOPEC**, Velenje, tel. 03 586 43 80 • **AVTOHIŠA JAKOPEC & PANDEL**, Slovenj Gradec, tel. 02 883 81 00 • **AVTOCENTER CELEIA, podružnica Rogatec**, Rogatec, tel. 03 810 71 00 • **ISTRA AVTO**, Koper, tel. 05 668 23 00 • **ISTRA AVTO IN ARTUS**, TPC Lucija, tel. 05 677 19 83 • **AVTOCENTER TAVČAR**, Sežana, tel. 05 734 16 20 • **KRUNO**, Brežice, tel. 07 499 23 00 • **KRUNO**, poslovalnica Novo Mesto, tel. 07 393 03 62 • **SAWAL**, Nova Gorica, tel. 05 330 63 33

SUZUKI BALENO 4x4

ZA UREJENE CESTE IN SLABE POTI

Suzuki baleno je že kar dolgo znanec slovenskih cest, saj se na njih pojavlja že od leta 1995. Kljub zrelim letom je avtomobil še v dobri kondiciji, še posebej, kadar gre za različico s stalnim štirikolesnim pogonom. Takšnega balena poganja 1,6-litrski 16-ventilski bencinski motor s 96 konjskimi močmi, ki svojo moč prenaša na vsa štiri kolesa takrat, ko je to potrebno. To pomeni, da sredinsko nameščena viskozna sklopka uravnava delovanje sprednjega in zadnjega kolesnega para, tako da je vožnja z balenom udobna na gladkih asfaltiranih cestah, hkrati pa se avtomobil lahko spopade tudi s slabše urejenimi potmi, predvsem pa se zelo dobro znajde v snegu. In nenazadnje se svojo pestro izbiro karoserijskih različic lahko prilagodi vsakovrstnim potrebam.

SUZUKI

TEDEN UGODNOSTI PRI NISSANU
Od 19. do 24. marca v vseh pooblaščenih prodajnih centrih Nissan
Preizkusili boste lahko Nissanova vozila in spoznali njihove pomembne prednosti. Za kupce novih vozil Nissan smo pripravili posebna presenečenja, predstavili pa vam bomo novost: novo različico Almere:
NISSAN ALMERA ELEGANCE
KER LJUBIM DRUGAČNOST...

NISSAN ADRIA d.o.o., pooblaščeni uvoznik za vozila Nissan v Sloveniji, http:/www.nissan.si
Pooblaščeni trgovci: KRANJ: Avto Močnik (04) 20 42 277; LJUBLJANA: Avtoniss (01) 58 18 650; Avto Trunk (01) 56 83 899; DOMŽALE: Avtoservis Pižem (01) 56 27 100; Nissan servis Kruic (01) 72 31 200.

NISSAN
Načrtujemo in izboljšujemo.
Že več kot 80 let

PANADORIA
Sava JEKLENA PLATIŠČA
9 - 15 % GOTOVINSKEGA POPUSTA
2 - 5 % KOLIČINSKEGA POPUSTA
DO 24 % POPUSTA ZA PNEVMATIKE IN ALU PLATIŠČA
SKUTERJI IN CHOPERJI DAELIM
GOODYEAR Sava SEMPERIT HANKOOK DEBICA
POOBLAŠČENI PRODAJALEC IN SERVISER VOZIL DAEWOO MOTOR
KOROŠKA 53d, 4000 KRANJ (pri AMD Kranj) tel.: 04/23 67 467
IZREDNO UGODNE CENE IN ŠE UGODNEJŠI PLAČILNI POGOJI NA OBROKE!

NA CESTI Družino Mercedesovega razreda C dopolnjuje Sportscoupe

Lov na mladostne, samske in drugačne

Stuttgartskemu Mercedes-Benzu se vse bolj vrača bumerang z znanim rekom "nikoli ne reci nikoli..." Z letošnjo pomladjo se namreč trikraka zvezda podaja v razred kompaktnih športnih kupejev, z avtomobilom, ki naj bi ugajal predvsem mladostnim, samskim in nekoliko drugačnim kupcem, kot so jih privabljali z drugimi svojimi štirikolesniki.

Mercedes-benz C sportscoupe (pri slovenskem zastopniku so mu nadeli poslovenjeno in nerodno oznako športni kupe razreda C) je prvi predstavnik stuttgartske avtomobilske hiše, ki se bo lahko neposredno meril z audijem A3 in še bolj s prihajajočim novim BMW- jevim compactom serije 3.

Ob temperamentni, dinamični in športni zunanjosti se novi C sportscoupe ponaša z vsemi tehnološko naprednimi rešitvami, ki jih je Mercedes-Benz uspešno uporabil že v limuzini razreda C in bodo seveda tudi v novem kombijevskem modelu T. Tako so za doplačilo na voljo številni "pametni" sistemi od informativnega in krmilnega command, glasovnega ukazovalnika linguatronic do samodejne klimatske naprave thermatronic. Na novo pa so v tem športnem kupeju še novi sekvenčni šeststopenjski samodejni menjalnik seqentronic, ki je ob ročnem šeststopenjskem na voljo za doplačilo. Poleg tega je med pomembnimi novostmi še velika steklena pomična panoramska streha za tiste, ki želijo med vožnjo uživati v pogledu v nebo ali pri veliki odprti površini v potniško kabino privabiti svež veter.

Športni kupe razreda C je na voljo s štirimi motorji začenši z različico C 180, ki ima v nosu 2,0-litrski štirivaljnik s 129 konjskimi močmi. Bencinska paleta se nadaljuje z enako prostorninskim C 200 kompressorjem, ki razvije 163 konjskih moči, zaključuje pa jo 230 kompresor z 2,3-litrskim štirivaljnikom in 197 konjskih moči. Enako zanimiva, čeprav navidezno kontroverzna je tudi različica C 220 CDI z 2,2-litrskim turbodizlom z neposrednim vbrizgom goriva po skupnem vodu, ki s 143 konjskimi močmi temu avtomobilu prav tako nudi dovolj športne dinamike.

Pri AC Intercaru, ki pri nas zastopa avtomobile s trikrako zvezdo pričakujejo, da bodo za novinca pridobili predvsem kupce v starosti med 35 in 40 let, med njimi naj bi prevladovale ženske, samski in tisti brez naraščaja, avtomobil naj bi uporabljali predvsem za poudarjanje svojega življenjskega stila. Za začetek imajo pri zastopniku že 40 naročil, letno pa naj bi prodali od 130 do 140 the avtomobilov. Kupci bodo za svojo odločitev morali plačati vsaj 5,87 milijona tolarjev, kolikor stane sportscoupé C180.

• M.G.

FUTURA DDB

Hoteli smo čez

100

metrov. Rekli so: to je nemogoče. Pristali smo na 120. Vzklikali so: bravo, bravo, bravo.
Hoteli smo dalje. 140, 180. Govorili so, da to nima nobenega smisla.
Vztrajali smo: to so naše sanje. Nihče ne more čez

200

so vpili. Mi lahko. Šli smo čez 220.
Ničesar več niso rekli. Ker vedo, da bomo šli dalje.

ISO 9001

ZAČETEK NOVEGA ŠTETJA

www.zav-triglav.si

Sistem ISO 9000 je serija mednarodno primerljivih standardov kakovosti poslovnih procesov. Njegov namen je vzpostaviti proces stalnih izboljšav vseh delovnih postopkov. Podelitev certifikata ISO 9001 je potrditev, da je zunanja presoja sistema kakovosti uspešno zaključena. Proces stalnega razvoja kakovosti po mednarodnih standardih se je zdaj pričel.

SIQ ISO 9001 Q-316 IQNet BVQI ISO 9001 UKAS

triglav

ZAVAROVALNICA TRIGLAV, D.D.

SLOVENSKI TRG

Prihaja novi Fiat Doblo

Križanec z dvema dušama

Italijanski Fiat je pred kratkim vstopil v zelo obetajoči avtomobilski razred križancev med potniškimi štirikolesniki in lahkimi dostavniki. Njihov novinec z imenom doblo se bo kosal predvsem z renaultom kangoojem ter citroenom berlingom in peugeotom partnerjem, prihaja pa tudi na slovenski avtomobilski trg.

Za dobla pravijo, da je avtomobil z dvema dušama in sicer zato, ker ga Fiat ponuja v dveh različicah: v potniški s petimi sedeži in velikim prtljažnim prostorom in kot doblo cargo v tovorni s kar 3,2 kubičnega metra velikim tovornim prostorom. Doblo se poleg tega ponaša z velikimi dvokrilnimi ali dvižnimi vrati na zadku ter skoraj 70 centimetrov širokimi drsnimi vrati na obeh bokih, ki omogočajo lahkoten dostop do sedežne klopi ali tovora. Kot dodatne možnosti so na voljo še dvižni zadnji del strehe, strešni prtljažnik in celo zložljiva nakladalna ploščad.

Voznikov delovni prostor zelo spominja na tisto, kar je mogoče zaslediti v osebnih avtomobilih, poleg ostale opreme pa bo Fiat ponudil tudi komunikacijski sistem connect, ki združuje radio, GSM telefon in satelitsko navigacijo. V začetu dobla poganjata dva motorja, bencinski 1,2 litrski s 65 in 1,9-litrski dizel s 63 konjskimi močmi. V drugi fazi prodaje se bosta pridružila še 1,6-litrski bencinski 16-ventilski štirivaljnik in turbodizel 1,9 JTD z neposrednim vbrizgom goriva. Za doblo sta na voljo dva paketa opreme SX in ELX za doblo cargo pa base in base plus. Cene se pri potniški različici začenjajo z 2,34 milijona, pri cargu pa z 1,94 milijona tolarjev.

Pri Fiatovem zastopniku Avto Triglavu namrevajo letos prodati 390 doblov in 260 doblov cargo, kar bi jim zagotovilo petino razrednega tržnega deleža. • M.G.

Plaketa občine Jesenice rejnici Rozaliji Razinger

Rozkina materinska ljubezen dvajsetim otrokom

Na predlog krajevne skupnosti Planina pod Golico je letošnje največje občinsko priznanje - plaketo - prejela tudi rejnica Rozalija Razinger s Planine pod Golico. Rozalija je rejnica že petindvajset let in v tem času je sprejela v varstvo več kot dvajset otrok.

Planina pod Golico, 23. marca - Razingerjevi živijo na prijetni in odmaknjeni kmetiji v Planini pod Golico, kjer je za otroško igro in brezskrbno mladost naravnost idealno okolje. Vsi otroci, ki so prišli v Rozalijino varstvo, so se v takem okolju zelo dobro počutili. In kar je vredno največ: Rozka jim je s svojo nesebično ljubeznijo in materinsko dobroto sama nudila vse tisto, kar so pogrešali tam, kjer so se rodili.

Rozka sama izžareva neizmerno toplino, ko v svoje naročje jemlje otroke, ki so ji jih zaupali v varstvo. Vsakemu od njih je bila pristna mati, vsi so bili lepo oblečeni, siti, vsakogar je vodila k zdravniku, če so bili bolni, za vsakega poskrbela tako, da je bil v šoli priden.

Zdaj ima v rejništvu petnajstletno deklico, ki je pri njej že od vsega začetka. Petra obiskuje slaščičarsko šolo in se pridno uči, z malim Davorjem, ki obiskuje jeseniško šolo, pa v šoli tudi ni nobenih problemov.

Rozka pripoveduje:

"Z možem imava dva otroka, oba sta že poročena, imava dva vnuka in tudi že dva pravnuka. Nikoli, ampak res nikoli, v naši družini ni bilo vprašanja: ja, zakaj pa si tega otroka vzela? Moji otroci in že moji vnuki so rejniškim otrokom resnično kot bratje in sestre. Pri nas je že tako, da kdor pride, lahko tudi ostane kolikor časa že hoče. Sprejela pa sem v varstvo tudi take otroke, ki niso prišli preko rejništva. V družinah so se pojavili taki ali drugačni problemi, pa sem jih vzela. Kako jih ne bi: meni se smilijo vsi otroci, ki ne morejo živeti tako kot bi morali.

Davor je imel štiri tedne, ko so mi ga prinesli, zdaj je star deset let. Petra pa je bila stara sedem mesecev, ko sem jo sprejeli. Vsega skupaj je bilo okoli 20 otrok: mnogi so že poročeni in me kdaj obiščejo. Vedno pravijo: kako lepo mladost smo preživeli pri tebi.

Bilo pa je tudi tako, da so bili otroci pri nas malo časa, pa so jih starši spet vzeli ali pa so jih posvojili. Pripeljali so jih in odpeljali. Ne morem vam povedati, kako hudo je, ko mi ga vzamejo. Tedaj se mi trga srce. Vesela sem, da z otroki ni bilo nikoli večjih problemov. Vse sem navadila, da so dobro jedli, da so bili zdravi. Včasih, ko še ni bilo teh plenic, ki se danes odvržejo, sem na dan oprala tudi do šestdeset plenic.

A kaj bi to - nikoli sem nisem pritoževala, v pomoč mi je bila vsa družina. Najbolj se spominjam malega otročka, leto in pet mesecev je bil star, ki so mi ga pripeljali. Bil je močno podhranjen, tako da sem ga vsake pol ure hranila po žlički. Od onemoglosti ni mogel ne sedeti, kaj šele stati. A si je opomogel in tega sem bila neizmerno vesela. Ko otroka prinesejo, najraje vidim, da čimprej odidejo, da otroka nahranim, da se umiri in zaspi, potem pa gre. Bridkih izkušenj seveda ne manjka. Spominjam se štiri leta starega dečka, ki je bil pri nas. Ko sem mu povedala, da ga pride obiskat njegova mama, se je naslednji dan tako skril, da ga nismo mogli najti. Tako se je bal, da ga bo vzela. Ali pa naslednji dogodek: nekoč prikoraka moj nekdanji rejenec skozi vrata, majhen je še bil, v vrečki pa je imel samo spodnje perilo. "Veš," je dejal, "so mi dovolili, da sem nekaj časa pri tebi." Kar seveda ni bilo res, ušel je bil od doma, kajti takoj so klicali, če je pri meni.

Rozalija Razinger

Nikdar se ne bi mislila, da bom dobila kakšno priznanje, zato sem bila ob občinski plaketi, ki sem jo prejela, zelo presenečena in vesela." • **D. Sedej**

Dober milijon za Frliceve

V humanitarni akciji za družino Polone Frlic iz Zalega Loga, ki je januarja v nesreči izgubila moža, sedaj pa sama ob pomoči sorodnikov in dobrih ljudi dograjuje hišo, je zbranega že dober milijon denarja. Na račun Območnega združenja Rdečega križa Škofja Loka je od zadnje objave prispelo še nekaj nakazil. Darovali so: Sonja Frlic (10.000), Jernej Lavtar, Kranj (10.000), Ana Nastran, Železniki (15.000), Bernik, Zgornja Besnica (10.000), Žgur, Škofja Loka (10.000), Vika Šetina, Škofja Loka (5000) in Nika Kržišnik, Vrh sv. Treh kraljev (10.000). Zbranih je natanko 1.042.000 tolarjev. Vsem darovalcem hvala. Za družino Frlic še vedno lahko lahko prispevate na račun: 51510-678-80807 (sklic na številko 600; s pripisom: za družino Frlic).

Darovali ste

Za Jožka Gregorca še nekaj nakazil

Čeprav smo dobrodelno akcijo za Jožka Gregorca iz Mač že končali in mu tudi podarili nov računalnik z Braillovo vrstico za slepe, je na Humanitarni zavod Vid zanj prispelo še nekaj nakazil. Zbranega denarja je 2,466.716 tolarjev, vseh darovalcev pa je 161. Med zadnjimi so še: Milan Jakovljević, Tržič (5000), Alojz Zaplotnik, Preddvor (15.000), Avto Močnik, d.o.o., Kranj (50.000), Marija Bertoncelj, Jesenice (5000), Breda Humar, Stražišče (10.000), Optik Lah, Katka Lah, s.p., Ljubljana Šentvid (15.000), Ana Gašperšič, Kranj (4000), Hreščak, Senožeče (10.000). Dolžni smo še opravičilo za napako, ki se nam je nehote prikradla v zadnjo objavo. Prispevala je tudi Majda Zor

Jožko ima svoj bend

(in ne Zorn, kot smo narobe zapisali), Smlednik (10.000). Darovalki in bralcem se opravičujemo, hkrati pa se vsem ponovno lepo zahvaljujemo, da so imeli posluh za posebne potrebe osnovnošolca Jožka. Z računalnikom, prilagojenim za slepe, mu bo lažje v prihodnjih letih, ko bo šolanje nadaljeval na gimnaziji. Želimo mu, da bi v življenju dosegel svoje cilje! • ***D.Ž.***

Družinski večer ob materinskem dnevu

Šmarjetna gora, 23. marca - V hotelu Bellevue na Šmarjetni gori se bo drevi ob 19. uri začel kulturno družinski večer, ki ga gostitelji posvečajo materinskemu dnevu. Na prireditvi z naslovom Naša družina bo Matjaž Merljak predstavil družino Igličar iz Škofje Loke: mama Milena, ginekologinja in oče Aleksander, član uprave Iskraemeca, imata pet otrok: Martinu je 12 let, Emi 10, Vidi 9, Veroniki 3 in najmlajšemu Mateju pol leta. Odprli bodo razstavo otroške ilustratorke Polone Lovšin in otrok iz vrtca Živ žav, zraven pa obljubljajo tudi veliko dobre glasbe. Za geslo večera so si izbrali misel Victorja Hugoja Vsakdo ima del materine ljubezni in vsi jo imajo vso!

Kdor daruje kri, daruje največ

Kranj, 23. marca - To misel smo velikokrat slišali v krogih krvodajalcev in prostovoljcev Rdečega križa, ki se že dolga leta ukvarjajo s tem humanim poslanstvom. Tudi na območju Kranja, kjer Območno združenje Rdečega križa Kranj združuje 41 krajevnih organizacij RK, je veliko ljudi, ki jim je krvodajalstvo "v krvi". Pravkar je minila sedemdnevna krvodajalska akcija, ki se je je dnevno udeležilo povprečno 220 krvodajalcev, kar je po besedah sekretarke združenja **Milke Miklavčič** nad njihovim planom. Prva letošnja krvodajalska akcija je bila že januarja in tedaj je v treh dneh darovalo kri okoli 500 ljudi. Med njimi so bili tudi srednješolci iz Gimnazije Kranj, Srednje elektro in strojne šole, Srednje ekonomske in upravno administrativne šole in študentje Kluba študentov Kranj in Dijaškega ter študentskega doma. Medtem ko so dijaki ekonomske šole in študentje darovali kri za jeseniško bolnišnico, so jo ostali za Zavod za transfuzijo krvi v Ljubljani. Skupaj z individualnimi odvzemi krvi je tako v Kranju do začetka marca kri darovalo že 700 ljudi.

V sedemdnevni krvodajalski akciji, ki se je končala v začetku tega tedna, pa je kri darovalo 1615 ljudi, tako da je v tem letu vseh skupaj že 2200 krvodajalcev. Naslednja krvodajalska akcija bo septembra, trajala pa bo dva dni in če se bo tudi tedaj odzvalo toliko krvodajalcev kot doslej, bodo uspeli doseči 3400 krvodajalcev, kolikor jih je kri darovalo lani. Ob zaključku letošnje krvodajalske akcije se Območno združenje RK Kranj zahvaljuje vsem krvodajalcem, vodstvom šol in delodajalcem, ki imajo posluh za humana dejanja, pa tudi vsem prostovoljcem Rdečega križa, ki se trudijo ob krvodajalskih akcijah. • **D. Ž.**

Kranj, 23. marca - Začetek pomladi in materinski dan sta očitno navdahnila tudi stanovalce in osebje Doma upokojencev Kranj, ki so sredi tedna odprli likovno razstavo, danes pa prirejajo še koncert Moškega pevskega zbora Iskra, obenem pa slavijo tudi marčevske rojstne dneve stanovalcev. Likovna razstava je nastala pod mentorstvom Mirjam Špendov, likovne pedagoginje, ki prihaja iz Švice in je v okviru projekta izmenjave izkušenj "Praxistransfer Fribourg" pol leta živela in ustvarjala v Sloveniji. Stanovalci so pod njenim mentorstvom slikali, oblikovali keramiko, papir in izdelovali druge likovne izdelke, ki jih je sedaj mogoče videti na domski razstavi. • **Foto: Tina Dokl**

Odprte dlani

Program Projekt Človek zaključilo šest mladih

Uspeli so premagati zasvojenost

Maja, Katja, Tanja, Špela, David in Arsen so uspešno končali dveinpolletni program odvajanja od mamil.

Sopotnica - V terapevtski skupnosti Projekt Človek v Sopotnici pri Škofji Loki so minuli torek zvečer pripravili slovesnost, saj je šest udeležencev uspešno zaključilo terapevtski program. Maja, Katja, Tanja, Špela, David in Arsen so s pomočjo programa, predvsem pa z močno lastno voljo in ob pomoči staršev uspeli premagati zasvojenost z drogami.

Kot je povedal vodja programa Projekt Človek ***Bogdan Polajner,*** *so si omenjeni z lastnim trudom spet pridobili lastno življenje in svobodo, zdaj zanje ni več težav, ampak naloge. Dveinpolletni program odvajanja od odvisnosti v Projektu Človek - ta v Sloveniji deluje sedem let - je doslej končalo štirinajst mladih, v program pa je trenutno vključenih še 85 mladih, ki so se odločili izstopiti iz sveta droge, in 140 staršev. Po Polajnerjevih besedah število tistih, ki se želijo vključiti v program, narašča. Prek programa skušajo vzpostaviti trajno abstinenco od ilegalnih drog in mlade s terapevtsko pomočjo socialno rehabilitirati. Del programa poteka tudi na Gorenjskem, v terapevtski skupnosti v Sopotnici, v njej je trenutno trinajst mladih fantov in deklet. Po Polajnerjevih besedah so rezultati zdravljenja odvisnosti v Projektu Človek izredno dobri, povratnikov v svet droge je izredno malo, celo bistveno manj kot v drugih državah, kjer prav tako deluje Projekt Človek, in manj kot v drugih programih odvajanja od odvisnosti.* • ***U. P.***

Lionsi natakarji

Kranj, 23. marca - Od danes do prihodnjega četrtka, ko bo v Kranju kmetijski sejem, bodo člani kranjskega Lions kluba v hali A postavili svojo stojnico. V natakarskih uniformah bo 25 članov kluba streglo gostom. Ves izkupiček, ki ga bodo nabrali s prodajo pijače in potice, bodo namenili vrtcu Mavrica v Kranju, ki varuje otroke s cerebralno paralizo.

Nova pomlad življenja

Ljubljana, 23. marca - Jutri, 24. marca, bo v Cankarjevem domu v Ljubljani že devetič zapored vseslovensko srečanje žensk z rakom na dojki, imenovano Nova pomlad življenja, ki ga ob pokroviteljstvu Ministrstva za zdravstvo prireja Društvo onkoloških bolnikov Slovenije. Častna gostja srečanja bo Štefka Kučan. V programu, ki bo potekal od 11. ure naprej in ga bo povezovala Mojca Blažej Cirej, bosta najprej na vrsti govornika: v imenu pokrovitelja prof. dr. Dušan Keber, dr. med., minister za zdravstvo, in prim. Marija Vegelj Pirc, dr. med., ki bo ob 20-letnici skupin za samopomoč z besedo in sliko obudila spomine na ljudi in dogodke, ki so sooblikovali program Pot k okrevanju. V kulturnem programu bo nastopila igralka in pevka Jerca Mrzel s pesmimi nekaterih slovenskih pesnikov, Mladinski pevski zbor OŠ Stranje pri Kamniku pod vodstvom Karle Urh pa bo zapel nekaj pesmi. Nadaljevali bodo z družabnim programom, zatem pa bo, kot že vsa leta doslej, v župnijski cerkvi Sv. Trojice v Ljubljani še skupno bogoslužje. Srečanje bo vodil mag. Božo Rustja, sooblikovala pa Skupina za samopomoč iz Izole.

Skupina za samopomoč pa že več let deluje tudi v Radovljici. Tako članice organizirajo brezplačen avtobusni prevoz na jutrišnje srečanje. Ob 9. uri dopoldne bo odpeljal izpred zdravstvenega doma na Jesenicah in se ustavil na avtobusnih postajah v Žirovnici (ob 9.10), v Radovljici (9.30), po stari cesti peljal do Kranja in tam ob 10. uri pobral še tamkajšnje člane.

Koncerti & te zadeve

Kociper bo razstavljal v Švici

Železniki - Stripovski avtor **Marko Kociper** iz Železnikov bo od 30. marca do 8. aprila svoje stripe razstavljal na **Luzerner comix - festival** v Luzernu. Njegovi stripi sicer niso bili nominirani za nagrado, kljub temu pa je povabljen, da svoje stripe razstavi na tekmovalni razstavi. Kociper je v Švico poslal svoje stripe na temo heroji, kot je bilo tudi s strani organizatorja predpisano. Delček herojev dodajamo tudi tu in zdaj.

• I.K.

O knjigi Bonton za otroke

Lepo vedenje ni samo zbirka pravil, kako se obnašati pri mizi, na avtobusu, v gledališču ali na cesti. Lepo vedenje je v resnici naša kultura, izraz odnosov med ljudmi, izraz do okolja in narave. Ni tako pomembno, ali bomo pri mizi uporabili pravi pribor, zelo težko pa bomo popravili vtis, če smo koga v nevednosti užalili in prizadeli. Življenje si lahko polepšamo in obogatimo z medsebojno prijaznostjo in naklonjenostjo. S pozornim in vedrim obnašanjem se boste približali sebi in drugim. Bonton ne sme pomeniti mučnega prizadevanja, da bi ljudem ugajali, temveč mora postati sestavni del našega dobrega počutja v družbi, ki se ga moramo začeti zavedati dovolj zgodaj.

Knjiga Bonton za otroke avtorja Tomaža Škorjanca seznanja mlade bralce z osnovnimi pravili lepega vedenja. Dragocena je zato, ker je napisana na nevsiljiv način, s posluhom za otroško dušo. Knjigo je z živo in hkrati nežno risbo opremil priznani ilustrator Matjaž Schmidt. Namenjena je otrokom od petega do dvanajstega leta in seveda staršem in vzgojiteljem.

EMA 2001
Založba kaset in plošč

NAGRADNO VPRAŠANJE
Naštej vsaj 5 izvajalcev, ki so se letos predstavili na EMI!
Odgovore pošljite na Gorenjski glas, Zoisova 1, 4000 Kranj (s pripisom za EMO) do srede, 28. 3. 2001.

Igrajte nagradno igro
DALLAS RECORDS

Nagradno vprašanje:
Naslov novega albuma skupine Agrameri?
Odgovore na: 04/201-4245 v ponedeljek dop.
Nagradi: 2xCD AGRAMERI

CD Spice girls prejmeta: Helena Frelih, Log 12, 4228 Železniki, Gubanc Branka, Planina 8, Kranj

DALLAS MUSIC SHOP,
Plava Laguna - atrij (ex Dots Shop), Dunajska 48, Ljubljana, 01 431 9009
Dallas music shop, Rimska 14, Ljubljana, 01 252 4186

Prvi glas Gorenjske praznoval 30 let

Prepričljiva Klemen in Kreslin

Bled - "Prvega mesta nisem pričakoval, saj sem nastopil kljub angini. Rad bi omenil, da je bilo vzdušje za odrom neverjetno dobro, konkurenca za prvi glas pa velika," je za Gorenjski glas takoj po zmagi povedal Klemen Torkar, 17-letni dijak radovljiške ekonomske gimnazije.

Klemen Torkar je tako strokovno žirijo, ki ji je predsedoval **Slavko Avsenik mlajši,** kot tudi številno publiko očaral s pesmijo Namesto koga roža cveti. Gledalci so že ob prvi izvedbi pesmi, ki jo je Klemen zapel kot peti med desetimi tekmovalci, glasno ploskali in se zibali v vedno hitrejšem ritmu. Zgodba se je ponovila tudi čisto na koncu, ko je Klemen - zdaj že zmagovalec - še enkrat odpel Kreslinovo pesem. **"Želim si izšolati glas, današnja nagrada pa je še dodatna vzpodbuda pri uresničevanju te želje. Poleg petja pa me zanimata še gledališče in novinarstvo,"** nam je zaupal simpatični Klemen.

Klemen Torkar je še pohvalil vse nastopajoče. Vsi so, pravi letošnji prvi glas Gorenjske, dobro odpeli pripravljene pesmi. Zanimiv pa je bil tudi izbor pesmi, za katere so se odločili mladi pevci. Če omenimo le nekatere: **Nataša Jemec** je odlično odpela pesem skupine Planet Groove Sonce, Smolarjevo pesmijo o tem, da je pač treba delat, je blejskim poslušalcem uspešno predstavil **Jure Vergel, Katarina Kramar** se je spoprijela s pesmijo Ne kliči me, **Miha Kramar** je zapel ljubezensko pesem, ki jo sicer izvaja Rok'n bend, z ljubezensko tematiko pa se je spopadel še **Blaž Drobnak,** ki ga je občinstvo postavilo na 3. mesto. Pomladnemu času primerno se je tudi **Marko Zemljič** posvetil ljubezni (Marku je strokovna žirija podelila srebrno mesto), **Maruša Kobal** se je odločila, da odpoje pesem Irene Vrčkovnik, Irenino pesem je izbrala tudi **Ana Soklič** (3. po mnenju strokovnjakov in 2. po mnenju poslušalcev), za pesem Helene Blagne pa se je odločila **Mojca Špik.**

Klemen Torkar, - prvi glas gorenjske

Tudi tokrat odlična voditelja Suzana Adžič in Robert Svetina.

Po desetih mladih in še neuveljavljenih pevcih je na oder stopila že prekaljena pevka **Tinkara Kovač.** Njene male navijačice so na pamet pritegnile pevki, najbolj zagrete navdušenke pa so se pod odrom sprehajale s fotoaparatom in vanj lovile svojo zvezdnico. Tinkara je, skupaj s kitaristom Matom Brodarjem, energično zapela nekaj svojih najbolj znanih pesmi in popolnoma navdušila deklice, ki so kot začarane strmele na oder. Tinkara je zapustila oder in čas za razglasitev najboljših je nastopil. **"Prvi glas Gorenjske je bil izbran pred tridesetimi leti, tokratna prireditev pa je 17. po vrsti,"** je povedala direktorica Radia Triglav. **Rina Klinar** je še povedala, da je laskavi naziv prvega glasu Gorenjske osvojilo 7 pevcev in 9 pevk - Klemen se je na to zlato listo vpisal kot 17. po vrsti - iz 12 različnih krajev. So pa na preteklih prireditvah nastopili tudi pevci, ki so kasneje na slovenski medijski sceni kar dobro zažareli, je povedala Rina Klinar. Omenila je, da so se za prvi glas Gorenjske med drugim potegovali tudi **Helena Blagne, Aleksander Mežek** in **Manca Urbanc.**

• **Špela Ž., foto: Tina**

Novi Klub ljubiteljev glasbe predstavlja koncert z naslovom "Kva dogaja?"

Let 3 in boj za MKC

Kranj - V soboto, 31. marca, ob 20. uri se v dvorani na Primskovem obeta velika rockovska fešta na temo: LET 3 z uspešno zadnjo ploščo "Jedina". Predvozači bodo skupine Howitzer (Kranj), Dreamwalk (Zasavje), Holder (Brežice), Escape (Kranj).

Novi KLG iz Kranja bo skušal s koncertom "Kva dogaja?" ovreči vse negativne odgovore, da se v Kranju nič ne dogaja. No, lahko bi se več, pa za to ni primernih prostorov. Prav te teme pa se bo skušal dotakniti v podnaslovu tega dogodka, ki ne bo samo navaden koncert, ampak mnogo širše zastavljena manifestacija. Ker Kranj še vedno ne premore svojega Mladinskega centra, je Novi KLG skupaj s še nekaterimi istomislečimi društvi (Izbruh, Modri krog, ...) in posamezniki ustanovil nekakšno zvezo društev, ki bo prav ob tej priložnosti prvič tudi javno predstavila svoje zahteve. Poleg predstavitve delovanja zveze in ciljev, za katere se zavzema, se bo na samem koncertu podpisovala tudi peticija za podporo pri ustanovitvi Mladinskega centra, posamezniki pa se bodo lahko priključili in tudi sami aktivno sodelovali pri nadaljnjih projektih. To je seveda šele prvi korak, pravi boj za dejansko pridobitev prostorov in sredstev pa se šele začenja!!!

Glavnih nastopajočih, LET 3 iz (glej nagradno vprašanje) ni potrebno posebej predstavljati, saj so z odlično novo ploščo *"Jedina"*, ki je izšla lani, spet dodobra uspeli pritegniti pozornost vseh medijev in poslušalstva. Poleg same glasbe pa ima tukaj veliko zaslugo tudi njihov skupinski samomor na Prešernovem trgu v Ljubljani, da njihovih kontroverznih nastopov in video spotov sploh ne omenjamo.

Že pred časom veliki upi kranjskega rocka - HOWITZER, se po nekajletni pavzi s skoraj originalno zasedbo spet vračajo na sceno. Trije stari mački, okrepljeni z novim bobnarjem (ex-God Scard), se nameravajo znova povzpeti v sam vrh slovenskega rocka. Skupina je sicer največje uspehe požela z nastopom na Novem Rocku '92, vendar pa njihov čas v bistvu šele prihaja. Da so v odlični formi, ni nobenega dvoma, saj do izraza pridejo prav njihove dolgoletne izkušnje, ki se z energičnimi nastopi še potencirajo.

Čeprav so DREAMWALK dokaj novo ime, so si njihovi člani izkušnje nabirali v mnogih drugih zasavskih bendih (med drugim tudi Not The Same!). Njihov melodični punk rock v ničemer ne zaostaja za vodilnimi zagovorniki kalifornijskega zvoka kalibra NOFX in ostalih, kar so dokazali tudi z odličnim video spotom, s katerim so se prebili tudi na nacionalno televizijo. Zgodba o HOLDER iz Brežic je povezana predvsem z Zokijem, kitaristiom in glavnim avtorjem vinkovških Majk, ki se je sedaj ustalil v Sloveniji. Glasba je še vedno pravi in umazani rock'n'roll, ki pa precej vleče tudi na blues. Fantje so tik pred izidom svojega prvenca, ki ga bodo predstavljali tudi na Primskovem. Kranjčani ESCAPE so sicer novinci, vendar pa je med njimi tudi nekaj bolj izkušenih glasbenikov, ki so se že kalili v nekaterih odmevnih lokalnih zasedbah. Kot glasniki nove mainstream MTV generacije, nam postrežejo z energično fuzijo trdega rocka, grungea, metala, funky ritmov in ženskega vokala.

• **Bojan Bidovec**

Nagradno vprašanje Kva dogaja?

Iz katerega hrvaškega mesta prihaja skupina Let 3?

Pravilne odgovore do srede, 28. marca, pošljite na dopisnicah, na Gorenjski glas, Zoisova 1, pripis "Vse sorte". Nagradi sta dve in se jima reče Vstopnica za koncert "Kva dogaja?". Katera dva bosta šla torej zastonj na koncert?

KONTAKTNI TELEFON ZA GLASOV HOROSKOP
041/821-395

HOROSKOP

OVEN
Srček vam bo ponovno močenje bil, ko boste srečali tistega, ki ste mu pomagali z nasveti. Ta teden nikakor ne bi smeli biti osamljeni. Potrudite se za vse, tudi za sebe.

BIK
Za vas ne bo stvari, ki ne bi bila neodložljiva. Nekdo vam bo z nemo govorico oči neprestano govoril, da vas ima rad. Ne bodite slepi in gluhi.

DVOJČKA
Preveč boste izbirčni pri hrani in pri partnerstvu. Za vse, ne samo za vas, so sedaj težki časi, zato bo za vas najboljše, da se čimprej sprijaznite z nastalo situacijo.

RAK
V ljubezni vam v teh dneh ne bodo cvetele rožice. Ne bodite tako silno nestrpni, če vam ne gre tako, kot ste si zamislili. Za nasvet lahko povprašate staro znanko.

LEV
Naredili si boste prijeten konec tedna. Povabljeni boste nekam, kjer se boste imeli zelo lepo. Sem ter tja si pač človek mora napolniti baterije.

DEVICA
Veliko vam bodo obljubljali, malo pa bodo storili. Najbrž ne boste zapravljali preveč časa s prijatelji, ker se to vam ne bo izplačalo - finančno.

TEHNTICA
Fizično se boste počutili v vrhunski formi. Ne izzivajte usode! Bližnji ne bodo imeli veliko razumevanja. Lahko pa se boste pogovorili z ljubljeno osebo. Povabilo velja.

ŠKORPIJON
Srečanju se ne boste mogli izogniti. Bo pa takrat čas hitreje mineval. Nekaj finančnih težav se lahko pokaže. Pazite tudi na svoje zdravje. Bolečine v hrbtenici.

STRELEC
Začeli boste zapletati preproste stvari, s tem boste še poslabšali svoje težave. Partnerju razglabljanja ne bodo dišala, zato ga ne silite v to.

KOZOROG
Odpreti boste morali denarnico, pa poskušajte odpreti še svoje srce. Če boste hoteli osvojiti osebo, ki vas že dalj časa opazuje, potem to storite kmalu.

VODNAR
Vzrok, da ste napeti in preutrujeni ni natrpan urnik, pač pa vaša slaba fizična kondicija. Vso energijo vlagate v delo.

RIBI
Razdraženost vas bo počasi minila. Spet boste mirni, čisto vsaka malenkost vam pa res ne sme najedati vaših živcev. Denar bo.

ASTROLOŠKI KOTIČEK

Novo astrološko leto

Pa je prišla pomlad. Tudi koledarska. Tudi astrološka. V naravi jo je prebudila že Venera, ko je na Svečnico stopila v znamenje ovna. Sonce pa je stopilo v točko pomladišča v torek, 20. marca, ob 14.31 uri. To je bil trenutek, ko je nastopilo astrološko novo leto. Veselimo se! Saturn je predal svoje vladarsko žezlo Jupitru.

Leto pod vladavino Jupitra bo splošno gledano veliko bolj uspešno kot astrološko leto, ki se je izteklo, ko nam je do zadnjega trenutka svoje vladavine Saturn predstavil kar nekaj svojih učnih lekcij. Upam, da smo se vsi od njega tudi kaj novega naučili.

Kako mogočen je Jupiter, nam je znano že iz grške mitologije. Jupiter predstavlja vrhovnega boga Zeusa, ki je s prestola vrgel svojega očeta Kronosa (ki ga simbolizira Saturn) in se polastil oblasti.

Jupiter v astrologiji predstavlja širitev, ekspanzijo. Ob spomladanskem enakonočju se je nahajal v znamenju dvojčkov, zato lahko v astrološkem letu, ki prihaja, pričakujemo širitev znanja, idej, naprednih misli; komunikacija med ljudmi bo neomejena. To bo leto revolucionarnih znanstvenih odkritij in duhovne rasti.

Jupiter je vladar strelca in sovladar znamenja rib, zato bo najbolj naklonjen rojenim v teh dveh znamenjih. Ribi imajo na svoji strani še Merkurja, ki se nahaja v tem znamenju, čeprav tvori kvadrat z Marsom v strelcu; znale bodo uporabiti svoj šarm, paziti morajo le, da bo to v pravem trenutku.

Mars v strelcu v konjunkciji s Plutonom, oba pa v trigonu z Venero v ovnu, podprt z Jupitrovim blagoslovom, bo strelcem naklonil ogromno energije, ki bo prinesla preobrazbo na vseh življenjskih področjih. Če se bodo znebili strahu, bo to zanje le pozitivno.

Novo astrološko leto bo naklonjeno tudi ovnom in levom, pod podporo Venere in Sonca, kar bo še bolj razplamenelo ogenj, ki žari v njih. Nasprotno vodnarjem in devicam Jupiter ne bo prinesel zadovoljstva, ker je v kvadratu z njihovim natalnim Soncem. Prav tako kvadrat Jupitra z Neptunom vodnarjem megli pogled, kar jih lahko pripelje v pretiravanje, če ne bodo znali pravilno oceniti nastalega položaja.

Dvojčki imajo vladarja v svojem znamenju, pa vendar zanje velja kljub temu dobršna mera previdnosti. Jupiter je tukaj namreč slabo položen, kar lahko močneje izrazi njegove negativne lastnosti (npr. pretiravanje). Za resnost bo po 20. aprilu poskrbel Saturnov vstop v znamenje dvojčkov.

Jupiter bo naklonjen tudi tehtnicam, ker tvori trigon na njihovo natalno Sonce. Kozorogi in škorpijoni letos ne bodo čutili ne pozitivnega, pa tudi ne negativnega vpliva Jupitra, ker sta to znamenji v inkonjunkciji z znamenjem dvojčkov (lažno rečeno eni drugi sploh ne opazijo).

Pri rakih bo Jupiter osvetlil skrite kotičke njihovega življenja, bikom pa še vedno žari kot sonce na njihovi poti, kljub temu da jih obenem krepko zavira Saturn. Ampak veste, to je ena najbolj vztrajnih znamenj!

• ROZI

• astro.rozi@email.si

Zhivlene je vchasih naporno

... to je misel nekega Igorja, za katero ni nikoli dobil honorarja, da bi si pri unih zgoraj kupil še kakšno uro več na dan. Zato jih ima tudi njegov dan še vedno le 24, ne kur, ampak ur. Pravilni odgovor od zadnjič je bil Hajni je doma z Jesenic. Pa požrebajmo. Največ sreče je tokrat imela **Darinka Dragan, Trg svobode 25, 4290 Tržič.** Čestitke. Počakati dopis, potem pa z njim zvizzz... v Muziko Aligator v Kranj po nagrado (ki je tudi v tem tisočletju, stoletju ali pa letu, kaseta ali nekaj takega po želji).

TOP 3

1. **Power mix 14**
2. **Dido - No Angel**
3. **Xzibit - Restless**
4. **Ema 2001**
5. **Tinkara Kovač - Na robu Kroga**

NOVOSTI

TUJE: Dimmu Borgir - Puritanical Euphoris Misanthropia, Amorphis - Am Universum, Aerosmith - Just Push Play, Manic Street Preachers - Know Your Enemy, Fragma - Toca, Modern Talking - America, Darude - Before The Storm, Transglobal Underground - Yes Boss Food Corner, Crazy Town - Gift Of Game, Spooks - S.I.O.S.O.S.; **SLO:** Dadi daz - www.dadidaz.com, Dicky B. Hardy - You Can't go halfway and get it; **EX YU:** Mišo Kovač - Dalmatino, Vuco - Vuco 2001, Goran Bare i Plačenici - Izgubljen i nadjen, Kemo i prijatelji - Hvala svima, El Bahattee - Svaki pas ima svoj dan; **KOMPILACIJE:** Dora 2001, Club rotation 13; **FILMSKA:** Billy Elliot, The Crow - Salvastion; **OTROŠKI PROGRAM:** Uroš Lovšin - Če si višji, Tiger in medvedek pu, Peter in volk, Mišek Stuart Little, Martin Krpan - pripoveduje Stane Sever.

Koncerti inu vstopnice

4.4. - Placebo - Dom sportova, Zagreb (5000 sitov), 24., 25. in 26. 4. Lord of the Dance- Hala Tivoli - 5700 sit (tribuna) in 6900 sit (parter);17.6. - Eros Ramazzoti - hala Tivoli - 7700 sitov. Seveda gremo tudi na U2, in sicer v Imolo 21. 7, Minken bo tudi in sicer 15.7..

IN SHE NAGRADNO VPRASHANJE 439:

Na robu česa je že Tinkara Kovač? Odgovore na dopisnice, te v nabiralnike, sledi pošta in potem Gorenjski glas, pripis "Jodlgator", Zoisova 1, 4000 Kranj, do kdaj, seveda do srede, 28. marca. Nagrada je, kot vedno cool. Čav

Marca 2001 izbiramo GORENJKO/GORENJCA meseca FEBRUARJA 2001

Anja Čarman v krepkem vodstvu

Na Gorenjskem že OSMO zaporedno leto vsak mesec s tedenskimi glasovanji na **tri različne možnosti v šestih medijih** poteka **NAJ-NAJ-NAJ vsegorenjska akcija popularnosti pod naslovom "GORENJKA/GORENJEC MESECA". Tudi v letu 2001 jo nadaljujemo.** V njej lahko sodelujete: **bralke in bralci Gorenjskega glasa; poslušalke in poslušalci vseh štirih gorenjskih nekomercialnih radijskih postaj - Radia Kranj, Radia Sora, Radia Triglav Jesenice in Radia Gorenc** ter **gledalke in gledalci GTV - Gorenjske televizije** *v redni petkovi oddaji* ***GTV-MIX z Matejo in Alešem.*** *Glasujete lahko po elektronski pošti.*

Danes, predzadnji petek v marcu 2001, začenjamo četrti glasovalni krog celomesečne akcije popularnosti, izbor GORENJKE/GORENJCA meseca FEBRUARJA 2001. Pravila o sodelovanju v štirih radijskih in televizijskem glasovanju, ki vsa potekajo "v živo" neposredno v oddaje, Vam bodo povedali voditelji teh oddaj. **Najbolj preprosto je glasovanje na dopisnici,** na katero vpišete enega od obeh predlogov za GORENJKO/GORENJCA MESECA in jo pošljete na naš naslov: **GORENJSKI GLAS, p.p. 124, 4001 Kranj.** Če boste Vašo glasovnico oddali v pisarnah gorenjskih turističnih društev in agencij, s katerimi odlično sodeluje Gorenjski glas, niti ne potrebujete poštne znamke. Naši sodelavci so tudi v letu 2000 turistična društva Bled, Bohinj, Dovje-Mojstrana, Jesenice, Kranj, Kranjska Gora, Radovljica, Škofja Loka in Tržič; ter Turistična agencija Meridian s poslovalnicama na Jesenicah in v Lescah. ***Ni odveč ponoviti: poštnina je od letošnjega 1. januarja spet višja,*** *in zato ZNOVA poudarjamo, da premalo frankiranih dopisnic ali pisem na pošti ne prevzemamo, če je prevzem vezan na plačilo "porto" oz. dvojne poštnine s pribitkom. To seveda ne velja le za glasovnice v tej akciji, temveč tudi za ostalo premalo frankirano pošto! Praktičen nasvet: na poštah ali v trafikah kupujte znamke, ki imajo črkovno oznako za frankirno vrednost (A oziroma B), in v primeru podražitev se Vam ne bo zgodilo neprijetno presenečenje.* ***Pravilo "ena dopisnica - en glas" pri preštevanju glasovnic dosledno upoštevamo in zato nam ne pošiljajte polnih kuvert 'glasovalnih listkov' ali pa dolgega seznama imen na eni sami dopisnici; upoštevamo jo kot en glas. Glasovanje traja do vključno vključno sobote, 31. marca.***

Anja Čarman

Matjaž Rogelj

V največji, najbolj tradicionalni gorenjski akciji popularnosti tudi v letu 2001 sodelujejo: ***FRIZERSKI ATELJE SILVA,*** *v BRITOFU 292 v Kranju, v bližini samopostrežbe Živila, telefon 04/23-43-070 ali GSM 041/405-366,* ***Fitnes center KRPAN Radovljica,*** *Gorenjska 41, telefon 04/53-12-623, lepotni studio FENIKS Bistrica pri Tržiču, Kovorska 17, telefon 04/ 59-46-009. V Frizerskem ateljeju Silva vsak teden uredijo frizuro eni (ali enemu) od vseh, ki ste v posameznem krogu glasovali za Gorenjko/Gorenjca meseca, v fitnesu Krpan in v Studiu Feniks pa vsak teden po eden od glasovalcev uživa v najsodobnejšem solariju. Poleg tega* ***JERNEJA LIKAR s sodelavkami*** *ekskluzivno poskrbi za novo frizuro vsak mesec tudi tisti oz. tistemu, ki po Vašem izboru zmaga v akciji Gorenjka/Gorenjec meseca.*

V tretjem krogu glasovanja za GORENJKO/GORENJCA meseca FEBRUARJA 2001 smo prejeli 61 (v prvem 116, v drugem 117) glasovnic. Za ANJO ČARMAN smo dobili 108 glasov v prvem, 99 v drugem in še 54 v tretjem tednu; za MATJAŽA ROGLJA pa prva dva tedna po 8, v tretjem tednu pa še 7.

Izmed prejetih glasovnic poleg tega v VSAKEM glasovalnem krogu izžrebamo še sedem sodelujočih, ki ste glasovali z dopisnicami, v radijskih ali televizijskih glasovanjih. ***V Frizerski atelje Silva v Britofu 292 pri Kranju je tokrat povabljena OLGA JENKO iz Virloga; v Studio Feniks v Bistrici pri Tržiču je povabljena KARMEN BLAGOVIČ iz Kranja; v Fitnes studiu Krpan v centru Radovljice pričakujejo Jeseničanko ANJO DOLENC.*** *Tri vrednostna pisma po tisoč tolarjev prejmejo: 1. Slavka Polc, Grajska 22, Bled; 2. Mojca Žibert, Tuga Vidmarja 6, Kranj in 3. Štefanija Tršan, Valburga 42a, Smlednik. Štiri Glasove reklamne artikle pa pošljemo naslednjim: 1. Pavla Demšar, Rudno 37, Železniki, 2. Manca Urankar, Topole 16a, Mengeš, 3. Andreja Piliček, Žale 9, Kamnik in 4. Bojana Pivk, Gabrče 1, Vrhnika.*

Glosa

Trgovski spopadi

Spopad med trgovci in sindikati dobiva velike razsežnosti, napovedujejo odhod delavstva na ulice. A kaj, ko najbrž ne bo nič pomagalo kot ni nič pomagalo že v nešteto drugih primerih upora slovenskega delavstva.

V zadnjem času je v Sloveniji zavladala neusmiljena trgovska konkurenca. Divja. Z lučjo pri belem dnevu, recimo, iščeš trgovino, kjer bi lahko kupil kakšen meter blaga ali zadrgo - no ja, tudi taki nazadnjaki in skopuhi smo, ki kavbojk ne vržemo v smeti, če se pokvari zadrga - v vsakem malo večjem mestecu pa imaš velemarkete z živili. Živilska ponudba je neizmerna, tu smo res na konju.

In ko pride veletrgovec, ki je pohopsal že pol Slovenije v tako srednje veliko mestece s svojim velemarketom, počepnejo vse majhne štacunice. Konkurenčen je, tu ni pomoči. Na vratih malih družinskih trgovinic se začnejo pojavljati napisi: Do nadaljnjega zaprto. Kajpak tole "do nadaljnjega" pomeni sporočilo lastnika lokala, da oddaja lokal novemu trgovčiču, ki bo isto tako kmalu spoznal velike grabežljive kremplje veletrgovine.

Nikoli ne more hoditi z njo vštric, kajti če nič drugega ga pokoplje že visoka najemnina za lokal.

Na zvestobo ali privrženost kupcev tu ni računati: tu govori le cena in pestrost ponudbe. Ne moremo reči, zdaj bomo pa mi pri našem sosedu kupovali, da ne propade. Take lojalnosti ni, kar se je kristalno čisto že izkazalo ob nekem davnem pozivu naših sindikatov, naj raje kupujemo slovensko blago ali istotako ob nekem pozivu turizma, naj letujemo doma. Malo jok!

Vsi smo odšli na Hrvaško - navadni Slovenčki s povprečnimi plačami in tudi naši visoki tedanji funkcionarji. Pa so jih, državne saboterje, potem novinarji slikarili po Visu in Korčuli, v kampih in na jadrnicah ter nam jih izkazovali kot neke nezaslišane državne izdajalce, ki da letujejo pri naših sovragih.

Izdajalci naroda in narodovega ponosa so bili mimogrede krivi tudi za bankrot domačega turizma. Istotako je bilo s pozivom za nakup blaga slovenskega izvora: slehrni se je namrdnil in še naprej kupoval le tisto, kar mu je bilo všeč in kar je bilo poceni.

Res je, da so taki pozivi silno nerodni, da ne rečem naravnost štorasti. Dokaz, kako je treba prepričati kupce, je na dlani prav te dni, ko vrtijo reklamni spot za Rogaško Slatino. Ne vem, če ste ga po radiu že slišali, a priporočam, da mu prisluhnite.

Začnejo z zelo lepo predstavitvijo Rogaške Slatine, opozorijo, da je podjetje doživelo nesrečo in se komaj izvleklo iz težav ter z veliko mero tenkočutnosti in nevsiljivosti prosijo, da kupujemo njihove izdelke. Meni so legli na dušo prav zaradi svoje spontanosti in prmejdun, da mi bo njihovo ime na izdelkih po trgovinah res lepo zvenelo. Vsa čast sestavljalcu tega oglasa!

To je to, ne pa tedanji revolucionarni pozivi: letujte doma, pomagajte turizmu. Ja - pa kaj me briga! Ali pozivi: kupujte slovensko! Zanalašč ne, če me ne znate drugače prositi! Takole, kar vnaprej in kar mimogrede me bo vsak, ki me sreča, vlekel za ušesa in opozarjal na domoljubnost. Pri denarnici se vse neha - bo pa že treba malo več takta in diplomacije tudi v teh rečeh.

Čisto drugače pa je z ljudmi, ki so zaposleni v trgovinah, s trgovkami. Spopad med sindikati in ministrstvom zaradi delovnega časa trgovin je dobil velike razsežnosti, kajti sindikati so napovedali vojno.

Sindikati branijo družino, kajti trgovke so matere in podaljšan delovni čas na nedelje in praznike pomeni toliko in toliko ur več odsotnosti z dela - ob seveda minimalno povišani plači.

V naravi dela sindikata je, da se mora povsod zavzemati za svoje članstvo. In prav je tako, kajti naši sindikati so bili še premalo agresivni ob takih ali še hujših problemih obubožanega slovenskega delavstva - še prevečkrat so počepnili. Zakaj pa mislite, da naši severni sosedje Avstrijci tako cincajo, da bi nas sprejeli v Evropsko unijo?

Zato, ker imajo močne sindikate. Ti ne dovolijo odprte meje, kajti dobro se zavedajo, da to pomeni toliko in toliko tisoč komadov slovenskega delavstva, ki bo pri priči na trgu delovne sile v Avstriji. Na razpolago in na ponudbo, pripravljeno delati za vsak denar. S tem bodo izbili ceno domači delovni sili. Zato pa pravijo, če jim pozorno prisluhnete: v Sloveniji boste morali zvišati plače.

A na to uho se na tej strani Alp ne sliši. Delodajalci samo vpijejo, kakšen da je strošek delovne sile. Seveda je strošek in to zelo velik. Strošek pa so tudi managerske plače kakšnih večjih propadajočih firm - 2 milijona šefu na roko, vsak mesec, kot slišimo za nekdaj veliko gorenjsko firmo v sanaciji.

Legitimna pravica sindikata je, da spravi zaposlene na cesto. A kakor se pri nas stvari sučejo, ne bo nič pomagalo. Kdor ima moč in denar, je sveta in duš vladar. **• D. Sedej**

LESTVICA RADIA KRANJ št. 227

Ureja Igor Štefančič, PETEK, 23.3. 2001, ob 16.30

DOMAČA:

4 1 1. NUŠA DERENDA: NE, NI RES
3 3 2. FLIRT: ONA
3 2 3. KINGSTON: LUNAPARK
2 5 4. RITEM PLANET: USTNICE BREZ POLJUBOV
* – 5. FLIRT: ONA

TUJA:

5 1 1. U2: STUCK IN A MOMENT YOU CAN T GET OUT OF
2 14 2. SHAGGY: IT WASN T ME
6 5 3. A*TEENS: UPSIDE DOWN
6 2 4. BAHA MEN: YOU ALL DAT
2 15 5. JANET JACKSON: ALL FOR YOU
2 12 6. SAMANTHA MUMBA: ALWAYS COME BACK TO YOUR LOVE
3 6 7. NATALIE COLE: LIVIN' FOR LOVE
3 4 8. ATOMIC KITTEN: WHOLE AGAIN
4 3 9. TEXAS: INNER SMILE
4 8 10. OUTKAST: MS. JACKSON
* – 11. T-SEVEN: HEY MR. PRESIDENT
* – 12. RIGHT SAID FRED: YOU RE METE
* – 13. ROXETTE: THE CENTRE OF THE HEART
* – 14. R.MARTIN & C.AGUILERA: NOBODY WANTS TO BE LONELY
* – 15. SAMANTHA MUMBA: ALWAYS COME BACK TO YOUR LOVE

NAGRADNI KUPON

GLASUJEM ZA:

Domačo.: _____

Tujo.: _____

Moje ime in naslov: _____

KUPONE POŠLJITE NA NASLOV: **RADIO KRANJ, SLOVENSKI TRG 1**

Razkošje užitkov

V osrčju Rogaške Slatine, sredi čudovitega ambienta zdraviliškega parka in promenade, odpirajo vrata in z radostjo pozdravljajo svoje goste Terme Rogaška.

Gostoljubje odličnih hotelov Donat****, Sava**** in Zagreb**** ter številne vodne radosti v Termalni rivieri dopolnjuje bogata paleta dodatne ponudbe, ki se je v Rogaški Slatini dopolnjevala več kot 400 let.

Bogastvo mineralov iz rogaških izvirov bo dobrodejno vplivalo na "telo in duha".

Voda, toplina in sprostitev, intimni ambient, prežet z noto domačnosti, iskreno zanimanje za vsakega posameznika in že pregovorna prijaznost hotelskih uslužbencev številne goste prepričajo, da se vedno znova vračajo v njegovo zavetje.

Hotel Donat ****

Razvajanje vseh vrst.
Naj bo to čas samo za vas!

Vrelci moči za telo in dušo

Hotel Sava **

Fit Q Beauty Zanjo Fit Q Beauty Zanj

Hotel Slovenija *

Sprostitev in oddih v Termah Rogaška

Terme Rogaška

Terme Rogaška, hoteli in turizem d.o.o.
Zdraviliški trg 10, Rogaška Slatina
tel.: 03/811 43 91, fax: 03/811 43 90
e-mail: marketing@terme-rogaska.si, www.terme-rogaska.si

Nagrade:

1. nagrada: 2 celodnevni vstopnici za kopanje in savno v Termalni rivieri
2. nagrada: 2 celodnevi vstopnici za kopanje v Termalni rivieri
3. nagrada: 2 triurni vstopnici za kopanje v Termalni rivieri
Tri lepe nagrade tudi tokrat prispeva Gorenjski glas.

Rešitve križanke (nagradno geslo, sestavljeno iz črk z oštevilčenih polj in vpisano v kupon iz križanke) pošljite na dopisnicah do srede, 4. aprila 2001, na Gorenjski glas, Zoisova 1, 4001 Kranj ali pa oddajte v turističnih društvih Bled, Bohinj, Dovje - Mojstrana, Jesenice, Kranjska Gora, Radovljica, Škofja Loka, Tržič ali v Turistični agenciji Meridian na Jesenicah, TA Veronika v Kamniku, TA Meridian, Alpska 62, Lesce ali v malooglasni službi Gorenjskega glasa v avli poslovnega stolpiča, Zoisova 1.

SESTAVIL: F. KALAN

NAŠA TV VODITELJICA (4) · MESTO V DELTI REKE VOLGE · KEMIČNI ELEMENT (Y) · POŽIREK · TANTAL · ZNAK ZA ENAKOST · PRIP. ZA RISANJE · PRIPRAVA ZA TISK: MEDIAART · OMAKA (POG.) · ALODIJ (KRAJŠE) · MESTO V ŠPANIJI · RADIJ · VULKAN NA SICILIJI · NASELJE PRI TRŽIČU · GORENJSKI GLAS · PEVEC MOJZER · NATANČNO MERILO · GESLO (HOTEL) · MESTO NA SICILIJI · RAFKO IRGOLIČ · LETOVIŠČE NA OBALI · ZMIKAVT

NAŠ GENERAL (RUDOLF) · PREB. ISTRE · ŠTORKLJA · ARISTOTEL · ŽENSKO IME · OLIVER HARDY · RASTLINA Z RUMENIMI CVETI · KOZAŠKI BIČ · PRISEDNIK NA SODNI OBRAVNAVI · ČETRTA DIMENZIJA · OSTRIVEC · NORV. POP SKUPINA · PEVKA VUICA · NAZIV · POSLOPJE ZA PREDVAJANJE FILMOV · GESLO (HOTEL) · PRIP. ESKIMOV · SOLI OLJNE KISLINE · VRŠILKA ATENTATA · GESLO (HOTEL) · NIKALNICA · DOVRŠNI PRETEKLI ČAS · STROK. ZA ORTODONTJO · NEKDANJI DAVKAR · PISATELJ FLEMING · IME MODERATORKE BAŠ · KEMIČNI ELEMENT (Nd) · NACE SIMONČIČ · PISATELJ MURNIK · ODDAJA Z MIŠO MOLK · JED IZ RIBJIH IKER · MESTO NA OBALI · ČASOPISNI OGLAS · VOLNENA TKANINA · REKA V GRUZIJI · EVROPSKA VESOLJSKA AGENCIJA · REČICA SKOZI VELENJE · POTREBA · NAŠ SKLADATELJ (GREGOR) · SLIKARKA KOBILCA · POLNILO ZA SLADICE · PISARNA · PEVKA VRČKOVNIK · ENKA · KEMIČNI ELEMENT (U) · ŠVEDSKI DROBIŽ · SPODNJE OKONČINE · KLAVDIJ TUTTA · GRŠKA ČRKA

OGLEDALO MED DVEMA OKNOMA · OČE · 1000 KG · OLIVER DRAGOJEVIČ · PRIP. ROMANOV · ORIENT. PRAŠEK ZA LASE · ETIOPSKI VELIKAŠ · KITAJSKI VODITELJ · GESLO (HOTEL) · JUDOVSKI KRALJ · KERAMIČNA PLOŠČICA (POG.) · NASELJE OB ŠTAJERSKI AVTOCESTI · JED IZ OLUŠČENEGA PROSA · ANA (LJUBK.) · GRŠKI JUNAK · 9. IN 11. ČRKA · SODOBNIK KELTOV · JEZIK PLEMENA BANTU · LITJE · NATRIJ

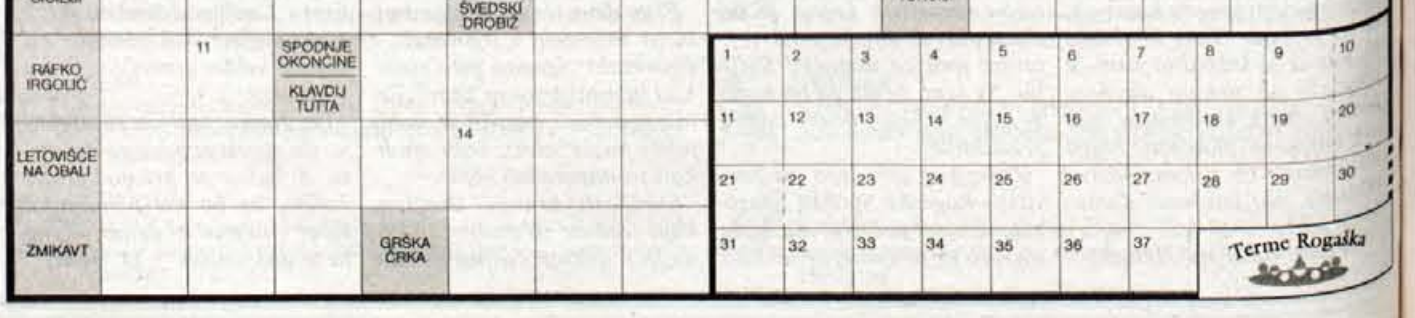

PETEK, 23. MARCA 2001

TVS 1

7.35 Teletekst TV Slovenija
7.55 Tedenski izbor: Kultura
8.00 Odmevi
8.30 Pod Pekrsko goro, oddaja TV Maribor
9.00 M. Matičetov: Zverinice iz Rezije, lutkovna nanizanka
9.15 Pustolovščine pod vrbami, risanka
9.25 Volkovi, čarovnice in velikani
9.30 Enajsta šola, oddaja za radovedneže
10.00 Oddaja za otroke
10.35 Novi raziskovalci, ameriška dokumentarna serija
11.30 Alpe - Donava - Jadran: Podobe iz Srednje Evrope
12.00 Hiša duhov, hrvaška drama
13.00 Poročila, Vreme, Šport
13.10 Vremenska panorama
13.45 Tedenski izbor: Prvi in drugi
14.05 Bolezni našega časa: Rentgenologija
14.35 Osmi dan
15.05 Vsakdanjik in praznik
16.00 Mostovi
16.30 Poročila, šport, vreme
16.45 Zares divje živali, ameriška dokumentarna nanizanka
17.05 Pravljičar, ameriška nanizanka
17.45 Zenit
18.20 Dosežki
18.45 Risanka
19.00 Kronika
19.30 TV Dnevnik, šport, vreme
20.00 Garači, angleška nadaljevanka
20.55 Deteljica
21.05 TV poper, oddaja TV Koper - Capodistria
22.00 Odmevi
22.30 Kultura
22.35 Šport
22.40 Vreme
22.45 Gledališče Rok - Claudio Cinelli
22.50 Polnočni klub
0.00 Zoofobije: Ailurofobija - strah pred mačkami
0.05 Igralec, ameriški film, ponovitev

TVS 2

7.40 Teletekst TV Slovenija 8.00 Vremenska panorama 8.55 TV prodaja 9.25 Tedenski izbor: Videospotnice 10.00 Čez rob, ameriška nanizanka 10.40 Osamljeni planet: Sirija: Jordanija, Libanon 11.25 TV prodaja 11.55 Vremenska panorama 12.15 Tedenski izbor: Čas za življenje, ameriški film 13.45 Fantomska luč, angleški čb film 15.00 Svetovno prvenstvo v umetnostnem drsanju: Moški - prosti program, posnetek iz Vancouvra 16.30 Raymonda imajo vsi radi, ameriška nanizanka 17.00 Costanza, italijanska nadaljevanka 18.00 Sestrica, ameriški film 19.30 Videospotnice 20.05 Podelitev turističnih nageljnov in než za leto 2000, posnetek iz Moravskih Toplic 21.35 Grof Monte Christo, francoska nadaljevanka 22.25 Roswell, ameriški film 23.55 Neprimerno delo za žensko, angleška nadaljevanka 0.45 Iz slovenskih jazz klubov: Bog band RTV Slovenija 1.40 South park, ameriška risana humoristična nanizanka 1.50 Videospotnice

KANAL A

9.00 Kalifornijske sanje, mladinska nanizanka 9.30 Mladenič v modrem, ameriška nanizanka 10.25 Beverly Hills 90210, ameriška nanizanka 11.20 TV prodaja 11.50 Ricky Lake, ponovitev 12.45 Pop'n'roll, ponovitev 13.45 Bravo, maestro, ponovitev 14.15 TV prodaja 14.45 Ricky Lake, pogovorna oddaja 15.40 Xena, ameriška nanizanka 16.35 Mož pravice, ameriška akcijska nanizanka 17.30 Fant zre v svet, humoristična 19.30 Videospotnice 20.05 Podelitev turističnih nageljnov in než za leto 2000, posnetek iz Moravskih Toplic 21.35 Grof Monte Cristo, francoska nadaljevanka 22.25 Roswell, ameriški film 23.55 Neprimerno delo za žensko, angleška nadaljevanka 0.45 Iz slovenskih jazz klubov: Big band RTV Slovenija 1.40 South park, ameriška risana humoristična nanizanka, ponovitev 2.05 Videospotnice, ponovitev

POP TV

7.00 Dobro jutro, Slovenija, jutranji program 10.00 Večna ljubezen, ponovitev 11.00 Moja usoda si ti, ponovitev 11.50 Milady, ponovitev 12.45 TV prodaja 13.15 Lepo je biti milijonar 14.05 Zakon v Los Angelesu, ameriška nanizanka 15.05 TV prodaja 15.30 Oprah show: Stilski izziv s Tyro Banks, pogovorna oddaja 16.25 Milady, argentinska ndaljevanka 17.20 Moja usoda si ti, mehiška nadaljevanka 18.15 Večna ljubezen, mehiška nadaljevanka 19.15 24 UR 20.00 Špiclji, ameriška nanizanka 21.00 Poletje v divjini, ameriški film 23.00 Zlata krila, ameriška nanizanka 23.50 Milenium, ameriška nanizanka 0.50 24 ur, ponovitev

TV 3

8.00 TV prodaja 8.30 Jutranji program 9.30 TV prodaja 10.00 Jutranji program, ponovitev 11.00 Domača TV prodaja 11.30 Video strani 12.00 Ježek show, ponovitve 13.00 TV prodaja 13.30 Kuharski dvoboj, ponovitev 14.00 Info 14.30 Iz domače skrinje, ponovitev 16.00 Juke Box, kontaktna oddaja 17.30 Razvoj avtomobilizma 18.00 Novodobna klepetanja 18.30 Kuharski dvoboj 19.00 Kdor zna, zna, kviz 19.15 Glasba 20.00 Za prijatelje, zabavnoglasbena oddaja 21.30 Družina - izziv sodobnemu času, klontaktna oddaja 22.30 Iz domače skrinje 0.00 Kuharski dvoboj 0.30 Juke Box, ponovitev 2.00 Video strani

HTV 1

7.00 Dobro jutro, Hrvaška 9.30 Poročila 9.40 Izobraževalni program 11.05 Program za otroke in mladino 12.00 Poročila 12.35 Terra nostra, serija 13.20 Poslednja karavana, dokumentarna serija 14.10 Poročila 14.15 Izobraževalni program 15.00 Program za otroke in mladino 16.00 Svet podjetništva 16.30 Hrvaška danes 17.30 Hugo 17.55 Alpe - Donava - Jadran 18.25 Kolo sreče 19.30 Dnevnik 20.15 Klub seniorjev 21.10 Vlak smrti, britanski film 22.50 Odmevi dneva 23.15 Škoda, ameriški film 0.55 Govoreči v spanju, ameriški film 2.40 Bergenska zarota, norveški film 4.10 Policija, nanizanka 4.35 Na meji mogočega, serija 6.20 Umetnine svetovnih muzejev 5.30 Planet glasba

HTV 2

8.00 Panorame hrvaških turističnih središč 9.40 Poročila 9.45 Hit depo 11.45 Deček spoznava svet, otroška nadaljevanka 12.10 Narava politike 12.50 Pol ure kulture 13.15 Urgenca, nanizanka 14.00 Željka Ogresta in gostje 15.05 Nevidni človek, nadaljevanka 16.00 Poročila 16.10 Terra nostram serija 16.55 Poročila za gluhe in naglušne 17.00 Vsakdanjost 18.30 Panorama 18.55 Poročila 19.00 Zakonske vode, humoristična nanizanka 19.30 Policija, nanizanka 20.10 Kviz 20.25 Zakon in red, nanizanka 21.10 Polni krog 21.30 Latinica: Izginuli v vojni 23.10 Pravi čas 0.40 Umetnine svetovnih muzejev

AVSTRIJA 1

6.15 Ferdy 6.35 Viking Viki 7.10 Uganke 7.20 Confetti club 7.30 Šeherezada 8.05 Princ z Bel Aira 8.30 Sam svoj mojster 8.50 Korak za korakom 9.15 Vsi županovi možje 9.35 Urgenca 10.15 Šport: Formula 1, trening, posnetek 11.00 Sinan Toprak je nepodkupljiv 11.45 Ferdy 12.10 Viking Viki 12.35 Fix & Foxi 12.55 Confetti igrice 13.20 Mali dinozaver 13.30 Confetti igrice 13.55 Z kot Zorro 14.20 Šeherezada 14.55 V sedmih nebesih 15.30 Ta ni zame, ameriški film 17.10 Princ z Bel Aira 17.35 Korak za korakom 18.05 Sam svoj mojster 18.30 Vsi županovi ljudje 19.00 Prijatelji 19.30 Čas v sliki in kultura 20.00 Šport 20.15 Milijonski show 21.10 Ženske, ki pijejo prošek, nemški film 22.45 Roka, ki zibelje zibko, ameriški film 0.30 Velika skušnjava, ameriški film 2.10 Ta ni zame 3.40 Vohun z mojim obrazom 5.05 V sedmih nebesih 5.55 Fix & Fax

AVSTRIJA 2

6.10 Aktualni teletekst 7.00 Vreme ob zajtrku 7.30 Vremenska panorama 9.00 Čas v sliki 9.05 TV kuhinja 9.30 Bogati in lepi 9.50 Zlata dekleta 10.15 Snidenje na Mallorci 12.00 Čas v sliki 12.05 Žarišče: Hitlerjevi sodelavci: Joachim von Ribbentrop - podaljšana roka 12.50 Podobe stoletja: Sufražetke 13.00 Čas v sliki 13.15 TV kuhinja 13.40 Tri dame z žara 14.05 Dr. Stefan Frank: Zdravnik, ki mu ženske zaupajo 14.50 Falcon Crest 15.35 Bogati in lepi 16.00 Show Barbare Karlich 17.00 Čas v sliki 17.05 Dobrodošla Avstrija 19.00 Zvezna dežela danes 19.30 Čas v sliki in kultura 20.00 Pogledi s strani 20.15 Aktni znaki XY, nerešeno 21.20 Žarišče: Hitler in ženske 22.10 Čas v sliki 22.35 Moderni časi 23.10 Komisarka 0.00 Čas v sliki 0.30 Zvezna liga 0.45 V hiši 1.10 Zlata dekleta 1.30 Pogledi s strani 1.35 Moderni časi 2.10 TV kuhinja 2.35 Komisarka 5.15 Dr. Stefan Frank: Zdravnik, ki mu ženske zaupajo

GTV

... 24 ur ttx-gtv, infokanal, www:gtv.tele-tv.si 18.50 Predstavitev spot GTV 18.55 GTV priporoča I 19.00 Gorenjska TV poročila 1500 19.15 Gorenjski obzornik 42 19.30 Jubilej inf. programa GTV 19.55 GTV priporoča II 20.00 GTV Mix z Matejo in Alešem 21.40 GTV priporoča III 21.45 Gorenjska TV poročila 1500 22.00 Kanonade pog. oddaja GTV 23.00 Avtomobilsko zrcalo 23.30 Ta - dober dan predstavlja 23.40 GTV priporoča IV 23.45 Gorenjska TV poročila 1500 00.00 24 ur VS.ttx, infokanal, www:tele-tv.si

SODELUJTE V KONTAKTNIH ODDAJAH GTV KRANJ - POKLIČITE PO TELEFONU: 233 11 56! PRIDRŽUJEMO SI PRAVICO DO SPREMEMBE PROGRAMA.

LOKA TV

9.00 Napovednik 9.01 Glasbena kapljica 9.05 Bonanza, ponovitev ameriške nanizanke 10.35 Raznovrstna obvestila na videostraneh z oddajnika na Lubniku K51

TV ŽELEZNIKI

VIDEOSTRANI TV Železniki preko COMPUTER od 17. do 19. ure ob glasbeni podlagi Radia Sore. VIDEOSTRANI TV Železniki na videokaseti ob 18., 19.20 in 21. uri.

19.00 Predstavljamo vam - ŠD Selca 19.15 Zanimivosti iz Ojstrega vrha 20.00 Današnji gost - kontaktna oddaja iz studia

ATM TV KR. GORA

... Videostrani 18.55 Napovednik dnevnega programa 18.16 Oglasi 18.18 DP v snowboardingu pokal Barovška dilja, ponovitev 18.36 Pasje tekmovanje v agilitiju, reportaža 18.46 Risanka 19.00 Videostrani 20.00 Planica 2001, oddaja v živo z gosti 20.40 Otvoritev tekmovanja v Planici, repotaža 20.55 Satelitski program DW 22.00 Videostrani

TV ŠIŠKA

... Videostrani 19.50 Napoved sporeda 20.00 Ponovitev programa srede ... Radio ONIX FM do jutranjih ur z vami v živo

IMPULZ KAMNIK

18.55 Začetek programa 19.00 Lokalne novice 19.15 Motošport - ponovitev 19.45 Kratki dokumentarni filmi 20.00 Lokalne novice 20.15 Za sprostitev 22.15 Lokalne novice 22.30 Kratki dokumentarni filmi 22.45 Videospoti 23.01 Erotika 0.30 Videostrani TV Impulz

R KRANJ

SNOP - skupni nočni program radijskih postaj v Sloveniji vsak dan od 00.00 do 05.00 - DANES IZ STUDIA RADIO KRANJ

5.30 Napoved 5.45 Na današnji dan 5.50 EPP 6.00 Vreme, ceste 6.15 Nočna kronika 6.25 BIO vremenski napoved, sonce, luna 6.30 Aerobika 6.45 Vreme, ceste 6.50 EPP 7.00 Poročila RS 7.30 Čestitka presenečenja 7.40 Pregled tiska 7.50 EPP 8.00 Misel dneva - citat 8.20 Oziramo se 8.30 Izgubljene živali 8.40 Gorenjski kviz 8.50 EPP 9.00 Godan 9.20 Gremo na potep: Selo 9.50 EPP 10.00 Novice 10.20 Minute za borzo - GBD 10.40 Zaposlovanje 10.45 Kaj danes za kosilo 10.50 EPP 11.00 Novice 11.10 Prešernovo gledališče 11.30 Kviz Radia Kranj 11.45 Temperature doma in po svetu 11.50 EPP 12.00 Novice 12.10 Prispevek: Relax 12.30 Osmrtnice 12.40 Prispevek: Oglašanje iz Komende 12.50 EPP 13.00 Pesem tedna + lestvica tega tedna 13.10 Bio vremenska napoved 13.15 Izgubljene živali 13.20 Prispevek: Državno prvenstvo v latisnko ameriških plesih - gostja v studiu 13.40 Zanimivosti 13.50 EPP 14.00 Godan 14.30 Prispevek 14.45 Pregled današnjih kulturnih dogodkov 14.50 EPP 15.00 Tedenski pregled dogodkov 15.15 Vreme, ceste 15.30 Dogodki in odmevi RS 16.10 Napoved 16.20 Lestvica Radia Kranj 16.50 EPP 17.00 Novice 17.50 EPP 18.00 Godan 18.15 Izgubljene živali 18.50 EPP 19.00 Novice 19.10 Izgubljeni, najdeni predmeti 19.20 Napoved jutrišnjega programa Radia Kranj 19.30 Petkovo razmišljanje o... 22.00 Glasba

R GORENC

Oddajamo od 5.30 do 22.00 na 88,9 Mhz in 95,0 Mhz UKV stereo.

R TRIGLAV

5.30 Minute za narodnozabavno glasbo 5.40 Oglasi 6.00 Razmere na cestah, IC AMZS 6.05 Jutranji servis na Radiu Triglav 6.15 Vreme, Robert Bohinc 6.20 Danes v časopisu 6.30 Pogled v današnji dan, halo porodnišnici 6.40 Oglasi 6.50 Vreme 7.00 Druga jutranja kronika 7.25 Popevka tedna 7.35 Danes v Dnevniku 7.40 Oglasi 8.00 Kronika OKC Kranj- zadnjih8.05 Aktualno: Razgled s Triglava 8.15 Obvestila 8.30 Novice 8.40 Oglasi 9.00 Naj Gorenjc, Gorenjka meseca 9.15 Voščila 9.30 Novice 9.40 Oglasi 10.00 Aktualno 10.30 Včeraj, danes, jutri 10.40 Oglasi 11.00 Aktualno: 1001. nasvet 11.30 Novice 11.40 Oglasi 12.00 BBC novice 12.10 Osmrtnice 12.15 Obvestila 12.30 Novice 12.40 Oglasi 13.00 Aktualno: dr. Petek - gostja ginekologinja Zdravka Koman - Mežek 13.30 Novice in pogled v današnji dan 13.40 Oglasi 14.00 Aktualno: Agencija Dober dan 14.15 Voščila 14.50 Novice 14.40 Oglasi 15.00 Predstavitev: Agencija Relax 15.30 Dogodki in odmevi 16.10 Popevka tedna 16.15 Obvestila 16.30 Osmrtnice 16.40 Oglasi 17.00 Aktualno: Turistični kotiček 17.30 Včeraj, danes, jutri 17.40 Oglasi 18.00 Glasbena oddaja: Poezija v glasbi 18.30 Tednik občine Bled 18.40 Oglasi 19.15 Voščila 19.30 Moja je lepša kot tvoja: Sekstet Sredenšek 21.30 Pogled v jutrišnji dan 21.45 Jutri na Radiu Triglav in Do nedelje na Radiu Triglav 22.00 Popevka tedna 22.05 Glasba do polnoči

R SORA

5.30 Prva jutranja kronika 5.40 Napoved programa 5.45 Danes godujejo 6.00 Dogodki danes - jutri 6.15 Naš jutranji gost 6.30 Noč ima svojo moč 6.40 Naš zgodovinski spomin 6.50 Pregled tiska 7.00 Druga jutranja kronika 7.45 Glasbeni trenutki z... 8.00 Dogodki danes, jutri 8.50 Pregled tiska 9.00 Sosed, dober dan, občina Bohinj 9.30 Avtomobilski mali oglasi 9.50 Nasvet za kosilo 10.00 Dogodki danes - jutri 11.00 Filmske zanimivosti 12.00 BBC novice 12.30 Danes godujejo 12.50 Osmrtnice 13.00 Daj-dam 13.50 Pregled tiska 14.30 Brezplačni mali oglasi 14.55 Borza 15.00 Dogodki danes - jutri 15.30 RA Slovenija 16.30 Tudi slepi so med nami 17.00 Dogodki danes - jutri 17.30 Gorenjc meseca 18.30 Planinski kotiček 19.30 Zadetek v petek 22.00 Radio jutri 22.00 Glasbeni program RA Sora do polnoči

R RGL

KRIM: 100,2 MHz - ŠANCE: 99,5 MHz - LJUBLJANA: 105,1 MHz

6.00 Dobro jutro 6.15 Novice, AMZS, Vreme 6.20 Nočna kronika 7.00 Horoskop 7.35 Vreme 7.50 Skriti mikrofon 8.05 Štajerski dogodki 8.30 Jutro je lahko tudi takšno 9.30 Vaše mnenje o ... 10.05 Kam danes v Ljubljani 10.30 RGLovo želo 11.30 Uganka RGL 12.00 BBC novice 12.50 Odgovori poslušalcem 13.05 Iz tujega tiska 13.30 Zmajčkov mozaik 14.00 Pasji radio 14.20 Gospodarske novice 15.00 RGL obvešča in komentira 15.30 Kulturni utrip 16.00 Črna kronika 16.30 Športni pregled 16.45 Žulji na jeziku 17.30 Hop top 13, glasbena 18.45 Vreme 19.30 Horoskop 20.00 Večerni program

R OGNJIŠČE

5.00 Dobro jutro 5.15 Vremenska napoved 5.30 Poročila 5.45 Napovednik programa 6.00 Svetnik dneva 6.10 Slomšek nas uči 6.20 Meteorologi o vremenu 6.30 Poročila 6.50 Duhovna misel 7.00 Zvonjenje 7.10 Bim-bam-bom 7.25 OKC 7.30 Poročila, osmrtnice, obvestila 7.45 Poročilo o stanju na cestah - AMZS 7.50 Meteorologi o vremenu 8.00 Kmetijski nasvet 8.40 Leta po Kristusu 8.45 Spominjamo se 9.00 Poročila 9.15 Srečno na poti 10.00 Poročila 11.00 Poročila in Vaša pesem 12.00 Zvonjenje, ponovitev duhovne misli 12.15 Voščilo prijateljem RO 12.30 Poročila, osmrtnice, obvestila 12.50 Koledar prireditev 14.00 Poročila 14.20 Kulturni utrinki 14.45 Komentar tedna 15.00 Informativna oddaja, vreme, stanje na cesti, osmrtnice, obvestila 15.50 Ponovitev Svetnik dneva 16.00 Dijaška oddaja (1. in 3.) 17.15 V petkih pospravljamo podstrešje 18.00 Poročila in Vaša pesem 18.45 Ponovitev komentarja tedna 19.00 Radio Glas Amerike (VOA) in poročila 19.45 Otroška pesem tedna in zgodba za lahko noč 19.55 Napovednik programa za jutri 20.00 Radio Vatikan 20.25 Odlomek Sv. pisma 20.30 Iz Mohorjeve skrinje 21.15 Pogovor z versko vsebino 22.00 Mozaik dneva 22.25 Slomšek nas uči 22.30 Nočni glasbeni program

KINO

CENTER amer. smešna kom. SCARY MOVIE - FILM, DA TE KAP ob 16., 18. in 22.15 uri, hongkon. tajv. amer. pust. akcij. rom. PREŽEČI TIGER - SKRITI ZMAJ ob 20. uri **STORŽIČ** amer. biograf. drama ŠKANDALOZNO PERO ob 16.30, 18.45 in 21. uri **ŽELEZAR** angl. drama BILLY ELLIOT ob 18. in 20. uri **RADOVLJICA - LINHARTOVA DVORANA** amer. tril. NEZLOMLJIVI ob 20. uri **ŠKOFJA LOKA** amer. kom. MORILEC MEHKEGA SRCA ob 18. in 20. uri

MUSIC NATION
www.radiogorenc.si
TOP 15

Glasbena lestvica Ra. Gorenc / vsak ponedeljek ob 17:30! AFTER (dance, trance, progressive) HOUR lestvice / vsak petek ob 21:00!

1. OUTKAST - MISS. JACKSON
2. DIDO - HERE WITH ME
3. SHAGGY FT. RIKROK - IT WASN'T ME
4. MANIC STREET PREACHERS - SO WHY SO SAD
5. PLANET FUNK - CASE THE SUN
6. CRAIG DAVID - RENDEZVOUS
7. ROBBIE WILLIAMS - LET LOVE BE YOUR ENERGY
8. FUN LOVIN' CRIMINALS - LOCO
9. CREED - WITH ARMS WIDE OPEN
10. TEXAS - INNER SMILE
11. MELLANIE B - FEELS SO GOOD
12. MYA - CASE OF THE EX
13. EMINEM - STAN
14. MADONNA - WHAT IT FEELS LIKE FOR A GIRL *NOVOST*
15. JANET JACKSON - ALL FOR YOU *NOVOST*

Kupon na: Radio Gorenc/Balos 4/Tržič 4290
Glasove klikajte prek E-MAILA / musicnation@email.si
TEA'N'DRAŽ

SOBOTA, 24. MARCA 2001

TVS 1

7.35 Teletekst TV Slovenija
7.50 Napoveniki
7.55 Tedenski izbor: Kultura
8.00 Odmevi
8.30 Zgodbe iz školjke
9.00 Male sive celice, kviz
9.55 Kino Kekec: Mali čarovnik, kanadsko-poljski film
11.35 Lingo, TV igrica
12.00 Tednik, ponovitev
13.00 Poročila, šport, vreme
13.10 Vremenska panorama
13.15 Mostovi
14.15 4 x 4, oddajaa o ljudeh in živalih
14.45 Redwood Curtain, ameriški film
16.30 Poročila, šport, vreme
16.45 Franček, risana nanizanka
17.05 Leteče dvigalo, nizozemska nadaljevanka
17.50 Na vrtu, oddaja TV Maribor
18.15 Ozare
18.20 Svet čudes, avstralska dokumentarna serija
18.50 Risanka
18.55 Marketing
19.00 Danes
19.05 Utrip
19.25 Marketing
19.30 TV Dnevnik, Šport, Vreme
20.05 Res je!
21.35 Za devetimi gorami - zgodbe iz Mongolije, 1. oddaja
22.10 Frasier, ameriška nanizanka
22.35 Poročila, šport, vreme
23.10 Sopranovi, ameriška nadaljevanka
23.55 Poljub smrti, ameriški film

TVS 2

7.45 Teletekst TV Slovenija 8.55 TV prodaja 9.25 Videospotnice, ponovitev 10.00 Štafeta mladosti 10.55 Slovenska polka in valček 2000 12.00 TV prodaja 12.30 Vremenska panorama 13.00 Šport 15.25 SP v umetnostnem drsanju, pari - prosti program, posnetek iz Vancouvra 16.55 Moskva: Nogomet - kvalifikacije za SP 2002; Rusija - Slovenija; Rokomet: Prve polfinalne tekme v evropskih pokalih20.05 Ultimo concerto, italijanski film 21.30 Praksa, ameriška nanizanka 22.15 Sobotna noč 0.15 Videospotnice

KANAL A

8.20 TV prodaja 8.50 Vrtoglavica, ameriški film 11.00 Kung Fu, ameriška akcijska nanizanka 12.00 Highlanger: Nesmrtna, ameriška akcijska nanizanka 13.00 Mladoporočenci, ponovitev 13.30 Stilski izziv, ponovitev 14.00 Sobotna matineja: Boj za zlato, ameriški film 15.30 Skrita kamera, humoristična oddaja 16.00 Rajski svet: Kakadu, dokumentarna oddaja 17.00 Pop'n'roll, glasbena odfaja 18.15 Beverly Hills, 90210, ameriška nadaljevanka 19.10 Prijatelji, ameriška humoristična nanizanka 19.40 Dvakrat v življenju, kanadska nanizanka 20.30 Prijatelji, 2. sezona, ameriška nadaljevanka 21.00 Sobotni kriminalki: Vprašanje krivde, ameriški film 22.40 Reden se zbudi, ameriški film 0.20 Policisti, ameriška nanizanka

POP TV

8.00 TV prodaja 8.30 Zajec dolgouhec in prijatelji, ponovitev 10.00 Družina Zakaj, risana serija 10.30 Navihanka, ameriška mladinska nanizanka 11.00 Šolski hodniki, ameriška mladinska nanizanka 11.30 Šolska košarkarska liga 12.20 To je moje življenje, ameriški film 14.00 TV Dober dan, 4. sezona, ponovitev slovenske nanizanke 14.50 Bes angelov 2, ameriška nadaljevanka 15.40 Bes angelov 2, ameriška nadaljevanka 16.40 Močno zdravilo, ameriška nanizanka 17.30 Družinska skrivnost, ameriški film 19.15 24 ur 20.00 Lepo je biti milijonar 21.10 Resnične laži, ameriški film 23.40 Morilski mesec, ameriški film 1.20 24 ur, ponovitev

TV 3

7.00 TV prodaja 7.30 Juke Box, ponovitev 9.00 TV prodaja 9.30 Naj N - nogometni studio, ponovitev 10.30 Državno prvenstvo v malem nogometu, ponovitev 12.00 Koncert 13.30 Kuharski dvoboj, ponovitev 14.00 Motor Show report 14.30 Iz domače skrinje, ponovitev 16.00 Novodobna klepetanja 16.30 Brez ovir z Jano, ponovitev 17.30 SQ jam, glasbena lestvica 18.30 Spidi in Gogi show 19.30 Avtodom 20.00 Ježek show, zabavnoglasbena oddaja 21.00 Španska nogometna liga, prenos 23.00 Avto šou, oddaja o avtomobilizmu 23.30 Pikolovec 2333, ponovitev 0.30 SQ Jam, ponovitev 1.30 Video strani

HTV 1

8.10 TV Koledar 8.20 Poročila 8.25 V imenu časti, ameriška drama 10.05 Poročila 10.10 Wallace in Gromit, risana serija 10.35 V vrtec 11.00 Risanka 11.10 Govorniški oder 12.00 Dnevnik 12.15 TV koledar 12.30 Sona, sopi, dokumentarno-glasbena oddaja 13.00 Prizma 13.55 Poročila 14.05 Oprah Show 14.55 Hruške in jabolka 15.30 Divja obzorja, dokumentarna oddaja 16.05 Zlata dekleta, nanizanka 16.35 Divje mačke, risana serija 17.05 Turbo Limatch Show 18.40 Povabilo 19.05 Risanka 19.10 Vesela novica 19.30 Dnevnik 20.15 007, tedenski pregled 21.05 Stoj ali moja mama strelja, ameriška komedija 22.40 Poročila 22.55 V Frostoverm slogu, angleška nanizanka 0.25 Dajalec, ameriška srhljivka 3.00 Demonski bojevnik, ameriški film 4.20 Nočni program

HTV 2

8.00 Panorame turističnih središč 10.35 Vrnitev v Lonesome Dove, ponovitev 11.20 Operna matineja 13.45 Hišni ljubljenčki 14.35 Janko Polič Kamov ali vitez črne kletvice, dokumntarna oddaja 15.15 Briljantina 16.05 Xena, ameriška nanizanka 16.50 Črno - belo v barvah 17.40 Bil sem voj a nevesta, ameriška vojna komedija 19.30 Policija, angleška nanizanka 20.10 Sopranovi, ameriška humoristična nanizanka 21.05 Triler: Daniel Barenboim 22.05 Glamour Cafe 23.05 Seks v mestu 23.30 Iz sveta razvedrila

AVSTRIJA 1

5.50 Jutranji program 10.45 Otroški program 12.55 Simpsonovi 13.25 Princ z Bel Aira 13.50 Nimaš pojma 14.10 Jesse 14.30 O2 Austria Top 40 15.20 Sabrina - najstniška čarovnica 15.40 Simpatije 16.25 Beverly Hills 17.10 Srček 18.00 Minuta čez poldne, srhljivka 19.30 Čas v sliki 20.00 Šport 20.15 Nogomet - kvalifikacije za SP: BiH - Avstrija, prenos iz Sarajeva 22.50 Striptiz, ameriška erotična srhljivka 0.40 Mrtvi predsedniki, ameriška kriminalka 3.30 Srček, ponovitev 4.15 O 2 Austria Top 40, ponovitev

AVSTRIJA 2

7.00 Vreme 7.30 Vremenska panorama 9.00 Čas v sliki 9.05 Kuharski magazin 9.30 Moja domovina je vedno drugod, avstrijska cirkuška drama 11.05 Ženske, ki pijejo prošek, ponovitev nemške romantične komedije 12.40 Gernsti na poti: Breitenberg 13.00 Čas v sliki 13.10 Gospod pisarniški molj, avstrijska komedija 14.45 Vsak dan ni nedelja, nemška komedija 16.25 Alpe - Donava - Jadran 16.55 Religije sveta 17.00 Čas v sliki 17.05 Ozri se po deželi 17.35 Tatz & Co. 17.55 Bingo 17.55 Bingo 18.25 Spori 19.00 Zvezna dežela danes 19.30 Čas v sliki in kultura 20.00 Pogledi od strani 20.15 Muzikantski skedenj, prenos 22.20 Čas v sliki 22.25 Mešani občutki, avstrijska komedija 0.00 Čas v sliki 0.05 Ne moti, ameriška komedija 1,40 Pogledi s strani, ponovitev

RADIO SRAKA 94,6 MHz

GORENJKE IN GORENJCI POSLUŠAMO
Radio top 94.4 Mhz
041 944 944
KRANJ - RADOVLJICA - JESENICE
Biroteh, d.o.o. - Hrušica
Internet: www.radiotop.net

KINO

CENTER amer. smešna kom. SCARY MOVIE - FILM, DA TE KAP ob 15.30, 17., 19. in 21. uri **STORŽIČ** amer. mlad. film ŠKRATJE ob 16. uri, amer. biograf. drama ŠKANDALOZNO PERO ob 17.30 uri, hongkon. tajvan. amer. pust. akcij. rom. PREŽEČI TIGER - SKRITI ZMAJ ob 20. in 22.15 uri **ŽELEZAR** angl. drama BILLY ELLIOT ob 18. uri, amer. zgod. spekt. GLADIATOR ob 20. uri **RADOVLJICA - LINHARTOVA DVORANA** amer. tril. NEZLOMLJIVI ob 18. uri, amer. erot. tril. MED TVOJIMI NOGAMI ob 20. uri **ŠKOFJA LOKA** amer. znan. fant. drama PRAVA FREKVENCA ob 18. in 20. uri **DOVJE** akcij. tril. CHARLIJEVI ANGELČKI ob 19. uri **ŽIRI** PRIREDITEV V POČASTITEV MATERINSKEGA DNE - vrtec sv. Ane ob 18. uri, amer. kom. MORILEC MEHKEGA SRCA ob 20. uri

SOBOTA, 24. MARCA 2001

GTV

... 24 ur VS ttx-gtv, www:gtv.tele-tv.si **18.50** GTV nocoj, najavni spot **18.55** GTV - priporoča I **19.00** Poročila Gorenjske 1500 **19.15** Aktualno v regiji - hum. akcija VID **19.25** Zeleni vodnik - gorenjski nageljni **19.55** GTV priporoča II. **20.00** Zadnaj ura - sobotni film **21.00** Veriga uspeha Rok Kvaternik **21.30** Plezanje v Amsterdamu **21.40** GTV priporoča III **21.45** Gorenjska poročila 1500 **22.00** Avtomobilsko ogledalo **22.30** Agility tekmvoanje v Hrušici **23.00** Predstavljamo vašo KS: Bohinjska Bela **23.30** GTV priporoča IV **23.45** Gorenjska poročila 1500 **00.00** GTV jutri, VS 24 ur, www:tele-tv.si

SODELUJTE V KONTAKTNIH ODDAJAH GTV KRANJ - POKLIČITE PO TELEFONU: 233 11 56! PRIDRŽUJEMO SI PRAVICO DO SPREMEMBE PROGRAMA.

LOKA TV

... Raznovrstna obvestila na videostraneh iz oddajnika na Lubniku K 51.

TV ŽELEZNIKI

VIDEOSTRANI TV Železniki preko COMPUTER od 17. do 19. ure ob glasbeni podlagi Radia Sora; VIDEOSTRANI TV Železniki na videokaseti ob 18., 19.20 in 21. uri.

18.45 Koncert ansambla Orfej iz Sorice **19.00** Aktualno iz občine Železniki **20.00** Odrska predstava

ATM TV KR. GORA

... Videostrani **9.00** Planica 2001, oddaja v živo z gosti, ponovitev **9.40** Otvoritev tekmovanja v Planici, reportaža, ponovitev **10.00** Videostrani **18.15** Napovednik dnevnega programa **18.16** Oglasi **18.18** Avtomobilsko zrcalo **18.48** Risanka **19.00** Videostrani **20.00** Planica 2001, oddaja v živo z gosti **20.22** Satelitski program Deutsche Welle **22.00** Videostrani

TV ŠIŠKA

... Videostrani **19.50** Napoved sporeda **20.00** Telemarket **20.50** Popolno zdravje, zdravljenje z alternativno medicino - ponovitev **22.00** OSHO - otrok nove dobe - ponovitev **22.30** Telemarket **22.40** Napoved sporeda za nedeljo **22.45** Videostrani

IMPULZ KAMNIK

18.55 Začetek programa **19.00** Lokalne novice **19.15** SQ JAM, ponovitev **20.20** Lokalne novice **20.35** Motošport - ponovitev **21.05** Film **22.30** Kratki dokumentarni film **22.45** Videospoti **23.01** Erotika **0.30** Videostrani TV Impulz

R KRANJ

SNOP - skupni nočni program radijskih postaj v Sloveniji vsak dan od 00.00 do 05.00 - DANES IZ STUDIA RADIO PTUJ

5.30 Napoved **5.45** Na današnji dan **5.50** EPP **6.00** Vreme, ceste **6.15** Nočna kronika **6.30** BIO vremenski napoved, sonce, luna **6.45** Vreme, ceste **6.50** EPP **7.00** Poročila RS **7.30** Čestitka presenečenja **7.40** Pregled tiska **7.50** EPP **8.00** Misel dneva - citat **8.20** Oziramo se **8.30** Izgubljene živali **8.50** EPP **9.00** Godan **9.30** Na vrtiljaku z Romano **9.50** EPP **10.20** Prispevek: **10.45** Kaj danes za kosilo **10.50** EPP **11.00** Mladi, nadarjeni, obetavni **11.45** Temperature doma in po svetu **12.00** Brezplačni mali oglasi **12.30** Osmrtnice **12.40** Prispevek: **13.00** Pesem tedna + Lestvica tega tedna **13.10** Bio vremenska napoved **13.15** Izgubljene živali **13.20** Prispevek **13.40** Zanimivosti **13.50** EPP **14.00** Godan **14.30** Prispevek: **14.45** Pregled današnjih kulturnih dogodkov **15.15** Vreme, ceste **15.30** Dogodki in odmevi RS **16.10** Napoved **16.20** Izbor pesmi tedna **16.50** EPP **17.00** Prispevek: **17.50** EPP **18.00** Godan **18.15** Izgubljene živali **18.20** Zadrži zase **18.50** EPP **19.20** Verska oddaja **19.20** Napoved jutrišnjega programa Radia Kranj **19.30** Športna oddaja **22.00** Glasba

R GORENC

Oddajamo od 5.30 do 22:00 na UKV stereo na 88,9 in 95,0 Mhz.

R TRIGLAV

5.30 Minute za narodnozabavno glasbo **5.40** Oglasi **6.00** Razmere na cestah **6.05** Vreme (Robert Bohinc) **6.20** Danes v časopisu **6.30** Pogled v današnji dan, porodnišnici **6.40** Oglasi **6.50** Vreme **7.00** Druga jutranja kronika **7.20** Popevka tedna **7.30** Danes v Dnevniku **7.40** Oglasi - nakupi v Radovljici **8.00** Kronika OKC Kranj - zadnjih 24 ur **8.05** Razgled s Triglava **8.15** Obvestila **8.30** Novice **8.40** Oglasi - nakupi v Radovljici **9.15** Voščila **9.30** Novice **9.40** Oglasi **10.00** Aktualno: nakupi v Radovljici **10.30** Včeraj, danes, jutri **10.40** Oglasi - nakupi v Radovljici **11.00** Tednik občine Žirovnica **11.40** Oglasi - nakupi v Radovljici **12.00** BBC novice **12.10** Osmrtnice **12.15** Obvestila - nakupi v Radovljici **12.30** Novice **12.40** Oglasi **12.50** Beseda mladih **13.30** Novice **13.40** Oglasi **13.50** Podarim **14.00** Nakupi v Radovljici **14.15** Voščila **14.30** Novice in pogled **14.40** Oglasi **14.50** Predstavitev - nakupi v Radovljici **15.30** Dogodki in odmevi **16.10** Popevka tedna **16.15** Obvestila **16.30** Osmrtnice **16.40** Oglasi **17.00** Nakupi v Radovljici **17.30** Včeraj, danes, jutri **17.40** Oglasi - nakupi v Radovljici **18.00** Glasbena oddaja **18.40** Oglasi - nakupi v Radovljici **19.00** Duhovni razgledi **19.30** Sobotni večerni program **20.00** Naš gost **21.30** Pogled v jutrišnji dan **21.45** Jutri na Radiu Triglav **22.00** Popevka tedna **22.05** Večerni glasbeni program do 24.00

R SORA

5.30 Prva jutranja kronika **5.40** Napoved programa **5.45** Danes godujejo **6.00** Dogodki danes - jutri **6.15** Naš jutranji gost **6.30** Noč ima svojo moč **6.40** Naš zgodovinski spomin **6.50** Pregled tiska **7.00** Druga jutranja kronika **8.00** Dogodki danes - jutri **8.50** Pregled tiska **9.00** Pogovor o... **9.50** Nasvet za kosilo **10.00** Dogodki danes, jutri **10.30** Radijski kviz **11.00** Vprašanja in pobude, ponovitev **11.30** Evropa v enem tednu **12.00** BBC novice **12.30** Danes godujejo **12.50** Osmrtnice **13.00** Daj - dam **13.50** Pregled tiska **14.30** Brezplačni mali oglasi **14.50** Nasveti za kosilo **15.00** Dogodki danes - jutri **15.30** RA Slovenija **16.50** Pregled tiska **17.00** Pogovor z Ireno Rupnik - mamo 4 otrok **18.00** Študentska napetost **19.00** Športna sobota **22.00** Radio jutri **22.00** Glasbeni program Radia Sora do polnoči

R RGL

KRIM: 100,2 MHz-ŠANCE: 99,5 MHz-LJUBLJANA: 105,1 MHz

7.00 Dobro jutro **7.15** Novice, ceste, vreme **7.20** Nočna kronika **7.30** Štajerski dogodki **7.35** Vreme **8.30** Črna kronika, tedenski pregled **8.45** Pomurski dogodki **10.00** Kam danes v Ljubljani **11.30** Uganka RGL **12.00** BBC novice **12.10** Pod krinko **13.05** Iz tujega tiska **13.30** Pasji radio **13.40** Želje, čestitke **15.30** Kulturni utrip **16.00** Črna kronika **16.30** Pozor! **16.55** Gospodarske novice **17.40** Notranjsko kraški mozaik **18.30** Športne novice **18.45** Vreme **18.57** Izbranka tedna **19.30** Horoskop **20.00** Večerni program **21.00** Glasbene legende

R OGNJIŠČE

05.00 Dobro jutro **05.15** Vremenska napoved **05.30** Poročila **5.45** Napovednik programa **06.00** Svetnik dneva **06.10** Slomšek nas uči **06.20** Meteorologi o vremenu **06.30** Poročila **06.50** Duhovna misel **07.00** Zvonjenje **7.25** OKC **07.30** Poročila, osmrtnice, obvestila **07.45** Poročilo o stanju na cestah - AMZS **7.50** Meteorologi o vremenu **08.45** Spominjamo se **09.00** Sobotna iskrica (otroška oddaja z Juretom Seškom) **11.00** Poročila in Vaša pesem **11.15** Za življenje, za dane sin jutri **12.00** Zvonjenje, ponovitev duhovne misli **12.15** Voščilo prijateljem RO **12.30** Poročila, osmrtnice, obvestila **12.50** Koledar prireditev **13.00** Ponovitev Svetnik dneva **13.15** Glasbena voščila **15.00** Informativna oddaja, vreme, stanje na cesti, osmrtnice, obvestila **16.00** Mali oglasi **18.00** Poročila in Vaša pesem **18.15** Naš gost **19.30** Poročila **19.45** Otroška pesem tedna in zgodba za lahko noč **19.55** Napovednik programa za jutri **20.00** Radio Vatikan **20.25** Odlomek Sv. pisma **20.30** Molitev in nagovor za nedeljo **21.15** Vodnik po Sv. pismu **22.00** Ponovitev dopoldanske oddaje Za življenje, za danes in jutri **23.00** Nočni glasbeni program

deit

NTR
NOTRANJSKI RADIO LOGATEC D.O.O
91.1 • 107.1 MHz
Logatec • Tržaška 148 • tel.:061/741 632 • fax:061/741 612

99.5 MHz 100.2 MHz 104.8 MHz
RGL
studio (01) 561 31 30
marketing (01) 561 30 60

NEDELJA, 25. MARCA 2001

TVS 1

7.55 Napovedniki
8.00 Telebajski, otroška oddaja; Tabaluga; Pika Nogavička; Mikin makin črkopis: Pravljica o črki K, 12. oddaja
10.00 Prvo mednarodno tekmovanje pihalnih orkestrov Slovenija 2000, Koper, 2. oddaja
10.25 Pomagajmo si, oddaja TV Koper - Capodistria
10.55 Hutan, avstralska poljudnoznanstvena serija
11.25 Ozare, ponovitev
11.30 Obzorja duha
12.00 Ljudje in zemlja, oddaja TV Koper - Capodistria
13.00 Poročila, šport, vreme
13.10 Vremenska panorama
13.20 Res je!
14.45 Garači, angleška nadaljvanka
15.30 Parada plesa
16.00 Čari začimb: Vegetarijanski zavitek
16.30 Poročila, šport, vreme
16.45 Marketing
16.50 Vsakdanjik in praznik
17.45 Sloveski magazin
18.15 Razgledi slovenskih vrhov: Mirna gora (Bela krajina)
18.45 Risanka
18.50 Žrebanje lota
19.00 Danes
19.05 Zrcalo tedna
19.30 TV dnevnik, šport, vreme
20.05 Zoom
21.40 Portret Gustava Januša - Krog je zdaj moje okno
22.40 Poročila, šport, vreme
23.05 Zgodbe o knjigi
23.00 Brez reza
0.00 G. Rossini: Italijanska v Alžiru, posnetek opere iz palače Garnier v Parizu

TVS 2

7.40 Teletekst TV Slovenija **8.00** Vremenska panorama **8.45** TV prodaja **9.15** Videospotnice, ponovitev **9.45** Noro zaljubljena, ameriška nanizanka **10.05** Emily z mesečeve domačije, kanadska nadaljevanka **11.00** Policija na naši strani **11.30** Euromusica Opatija 2000 **13.55** Podelitev turističnih nageljnov in než za leto 2000, posnetek iz Moravskih Toplic, ponovitev **17.25** Šport **20.05** Nove pustolovščine Nicolasa Hulota, francoska dokumentarna serija **20.50** Trend, oddaja o modi in vizualni POP kulturi **21.25** Homo turisticus **22.00** Končnica **23.00** Značaj, nizozemski film **0.50** Videospotnice, ponovitev

KANAL A

8.10 TV Prodaja **8.40** Vsi predsednikovi možje, ameriški film **11.00** Kung fu, ameriška akcijska nanizanka **12.00** Highlander: Nesmrtna, ameriška nanizanka **13.00** Komedija zmešnjav, ponovitev **13.30** Pop'n'roll, ponovitev **14.45** Nedeljska matineja: Vse za ljubezen, ameriški film **16.30** Divja Amerika, dokumentarna oddaja **17.25** Zamenjava ob rojstvu, ameriška nadaljevanka **18.15** Melrose Place, ameriška nadaljevanka **19.10** Prijatelji, ameriška humoristična nanizanka **19.40** Roswell, ameriška nanizanka **20.30** Prijatelji, ameriška humoristična nanizanka **21.00** Film tedna: Devet tednov, ameriški film **22.45** Zasvojene z ljubeznijo, ameriški film **0.30** Videostrani **3.00** Oskarji 2000, prenos

POP TV

8.00 TV prodaja **8.30** Zajec Dolgouhec in prijatelji **10.00** Družina Zakaj, risana serija **10.30** Navihanka, ameriška mladinska nanizanka **11.00** Šolski hodniki, mladinska nanizanka **11.30** Šolska košarkarska liga, ponovitev **12.30** Ameriđška gimnazija, mladinska nanizanka **13.00** Flipper, ameriški film **14.35** Aljaska, ameriški film **16.30** Prva izdaja, ameriška nanizanka **17.30** Življenje Karen Carpenter, ameriški film **19.15** 24 ur **20.00** Viktorji 2000, prenos **22.00** Športna scena **22.45** Joe proti vulkanu, ameriški film **0.35** 24 ur, ponovitev

TV 3

7.00 TV Prodaja **9.00** SQ Jam, ponovitev **10.00** Spidi in Gogi show, ponovitev **11.00** Vzgoja in nega balkonskih rož **11.30** Sijaj, ponovitev **12.30** Vera in čas, ponovitev **13.00** Državno prvenstvo v malem nogometu, reportaža **14.30** Čestitke iz domače skrinje, razvedrilna oddaja **16.00** Za prijatelje, ponovitev **17.00** Peti as, nagradna ugankarska igra **19.00** Štiri tačke, oddaja o živalih, ljudeh in naravi **19.30** Naj N - nogometni studio, pregled slovenskih nogometnih lig **20.30** Italijanska nogometna liga, prenos **22.30** Knjiga, ponovitev **23.00** Popotovanja z Janinom **0.00** Videostrani

HTV 1

7.45 TV koledar **7.55** Poročila **8.00** Theodore Rex, ameriški mladinski film **9.30** Dvigalka **11.05** Pleme, mladinska **12.00** Dnevnik **12.15** TV koledar **12.30** Sadovi zemlje **13.20** Mir in dobrota **13.50** Klic duha **14.00** V nedeljo ob dveh **15.05** Poročila **15.10** Hruške in jabolka **15.50** Raziskovalec, dokumentarna serija **16.50** Komisar Rex, nemško-avstrijska nanizanka **17.35** Urad za nevročeno pošto, avstralski ljubezniški film **19.15** Loto **19.30** Dnevnik **20.10** Naši in vaši, hrvaška humoristična nanizanka **20.50** Doris Dragović **21.50** Poročila **22.05** Fascinantna zgodba o poročni obleki, dokumentarni film **23.00** Nočni program

HTV 2

8.00 Panorame **9.45** Verski program **10.45** Portret cerkve in mesta **11.00** Prenos maše iz Zagreba **12.05** Pot v Avonleo **12.55** Povabilo **13.25** Glamour Cafe **14.30** V škripcih, ameriški film **16.10** Bob in Margaret, risana serija **16.10** Etno **17.10** Opera Box **17.10** Split Zagrebu **18.30** HTV hit **19.15** Iz zakladnice hrvaških muzejev **19.30** Policija **20.10** Potovanja, dokumentarna serija **21.10** Poročila **21.20** Lahka konjenica, avstralski vojni film **23.05** Cafe Cinema **23.45** Plačani morilec, kolumbijsko-venezuelski film **1.30** Svetovni muzeji

AVSTRIJA 1

6.00 Otroški program **9.05** Kralj grizlijev, ameriški pustolovski film **10.35** Disneyjev festival **11.30** Športni pregled **11.55** Čisto odtrgan petek, ameriška komedija **13.35** Težave na Rioo Grande, ameriška vestern komedija **15.15** Ujetni v globini, ameriški akcijski film **16.40** Goldfinger, angleška akcijska srhljika **18.30** Šport v nedeljo **19.30** Čas v sliki **20.15** Popolna oblast, ameriška srhljivka **22.15** Columbo, ameriška TV kriminalka **23.30** Prizorišče zločina **1.00** Popolna oblast **2.55** Striptiz, ponovitev

AVSTRIJA 2

6.00 Videostrani **7.00** Vreme **7.30** Vremenska panorama **9.00** Čas v sliki **9.05** Križ & navzkriž special **9.30** Katoliško bogoslužje **10.05** Življenje spreminja **10.30** Teden kulture **11.00** Čas v sliki **12.30** Orientacija **13.00** Čas v sliki **13.05** Tednik **13.30** Domovina, tuja domovina, tedenski magazin **14.00** Pogledi od strani **14.15** Univerzum **15.00** Heidi in Erni **15.20** Brez domovine, nemški domovinski film **17.00** Čas v sliki **17.05** Živeti je lepše **18.00** Milijonsko kolo **18.25** Kristjan v času **18.30** Podoba Avstrije **19.00** Zvezna dežela danes **19.30** Čas v sliki **20.15** Enkrat nebesa in nazaj, nemška drama **21.50** Čas v sliki **23.35** Ustvarjanja muzikala Lasje **0.05** Ennio Morricone **1.00** Bete Amigo, špansko-italijanski vestern

GTV

... 24 ur VS ttx-infokanal, www: tele-tv.si **9.30** Predstavitveni spot GTV **9.35** GTV priporoča I. **9.40** Za dobro jutro (po domače) **9.45** Gorenjska poročila 1500 **10.00** Nagajivček, otroška oddaja **11.00** Župan pred kamero **12.00** Dohodnina 2000, svetovalna oddaja **12.15** Gorenjska TV poročila 1500 **12.30** Gorenjski obzornik 42 **12.45** Predstavljamo vašo KS: Bohinjska Bela **13.15** Posnetek košarkarske tekme ... 14 ur ttx na GTV, info kanal, videostrani **18.50** Predstavitveni spot GTV **18.55** GTV priporoča I **19.00** Gorenjska poročila 1500 **19.15** Gorenjski obzornik 42 **19.30** Zeleni vodnik, gorenjski nageljni **19.55** GTV priporoča, II **20.00** GTV - MIX z Matejo in Alešem **21.30** GTV priporoča III **21.45** Gorenjska TV poročila 1500 **22.00** Kanonade, gost Nikolaj Bevk **23.00** Avtomobilsko zrcalo **23.30** Marketing GTV predstavlja **23.40** GTV priporoča IV **23.45** Gorenjska TV poročila 1500 **00.00** Zadnja ura - ponovitev filma **01.00** GTV jutri, VS 24 ur, www:tele-tv.si

SODELUJTE V KONTAKTNIH ODDAJAH GTV KRANJ - POKLIČITE PO TELEFONU: 233 11 56! PRIDRŽUJEMO SI PRAVICO DO SPREMEMBE PROGRAMA.

LOKA TV

20.00 Napovednik **20.01** Spot dneva **20.05** Oglasi **20.10** Tedenski pregled dogodkov **20.30** Motorsport Mundial **21.00** Nedeljski film **22.30** Raznovrstna obvestila na videostraneh iz oddajnika na Lubniku K51

TV ŽELEZNIKI

VIDEOSTRANI TV Železniki preko COMPUTER od 17. ure do 19. ure ob glasbeni podlagi Radia Sora. VIDEOSTRANI TV Železniki na videokaseti ob 18., 19.20 in 21.

18.45 Glasbena oddaja **19.00** Iz arhiva - 4. čipkarski dan **19.15** Glasbeni kotiček **20.00** Materinski dna v Železnikih

ATM TV KR. GORA

... Videostrani **9.00** Planica 2001, oddaja v živo z gosti **9.45** Videostrani **18.15** Napovednik dnevnega programa **18.16** EPP blok **18.18** Kronika tedna **18.45** Risanka **19.05** Videostrani **20.00** Planica 2001, oddaja v živo z gosti **20.40** Avtomobilsko zrcalo, ponovitev **21.10** Satelitski program DW **22.00** Videostrani

TV ŠIŠKA

... Videostrani **14.50** Napoved sporeda **15.00** Telemarket **15.05** 3, 2, 1 GREMO, zabavno glasbena oddaja - ponovitev **16.30** Nora nedelja: zabavno nedeljsko popoldne **18.40** Mini 5 **19.00** Telemarket **19.10** Napoved sporeda za ponedeljek **19.15** Videostrani

IMPULZ KAMNIK

18.55 Začetek programa **19.00** Otroški program **20.15** Za sprostitev **22.15** Videostrani TV Impulz

R KRANJ

SNOP - skupni nočni program radijskih postaj v Sloveniji vsak dan od 00.00 do 05.00 - DANES IZ STUDIA RADIO PTUJ

5.30 Napoved **5.45** Na današnji dan **5.50** EPP **6.00** Vreme, ceste **6.15** Nočna kronika **6.30** BIO vremenski napoved, sonce, luna **6.45** Vreme, ceste **6.50** EPP **7.00** Poročila RS **7.40** Pregled tiska **7.50** EPP **8.00** Misel dneva - citat **8.20** Oziramo se **8.30** Izgubljene živali **8.50** EPP **9.00** Predstavitev (glasbenik) gost v studiu Aleksander Mežek **9.50** EPP **10.00** Prispevek: **10.50** EPP **11.00** Po domače na kranjskem radiu **11.50** EPP **12.00** Brezplačni mali oglasi **12.30** Osmrtnice **12.40** Kmetijska oddaja **12.50** EPP **13.00** Voščila **13.50** EPP **14.50** EPP **15.00** Prispevek **15.15** Vreme, ceste **15.30** Dogodki in odmevi RS **16.10** Napoved **16.20** Prispevek **16.50** EPP **17.50** EPP **18.15** Izgubljene živali **18.20** Nagradni kviz Kina Kranj **18.50** EPP **19.10** Izgubljeni, najdeni predmeti **19.20** Napoved jutrišnjega programa Radia Kranj

R GORENC

Oddajamo od 7.00 do 19.00 na 88,9 in 95 MHz UKV.

R TRIGLAV

5.30 Minute za narodnozabavno glasbo **5.40** Oglasi **6.40** Oglasi **7.00** Jutranja kronika **7.20** Popevka tedna **7.40** Oglasi **7.55** Kronika OKC Kranj - zadnjih 24 ur **8.00** Oddaja za otroke: Mirin vrtiljak **9.30** Pogled na ceste in vreme - Robert Bohinc **9.40** Oglasi **10.00** Maraton z gosti **10.40** Oglasi **11.00** Mali oglasi po telefonu **11.40** Oglasi **12.00** BBC novice **12.10** Osmrtnice **12.15** Voščila **12.40** Oglasi **13.00** Gostja - Božena Kolman **13.40** Oglasi **14.00** Voščila **14.40** Oglasi **14.50** Predstavitev **15.30** Dogodki in odmevi **16.10** Popevka tedna **16.15** Obvestila **16.30** Osmrtnice **16.40** Oglasi **17.00** Minute za matere **17.40** Oglasi **18.00** Nedeljska tema **18.40** Oglasi **19.00** Minute za resno glasbo **19.30** Duhovni razgledi, ponovitev **19.40** Oglasi **19.45** Večerni glasbeni program do polnoči

R SORA

8.00 Napoved programa - dogodki danes, jutri **8.40** Naš zgodovinski spomin **9.00** Aktualna tema - Prenova borčevske organizacije **10.30** Kmetijska oddaja **11.00** Škofjeloški tednik **11.30** Dogodki danes - jutri **11.40** Osmrtnice **12.00** Nedeljska duhovna misel **12.30** Danes godujejo **12.40** Kino **13.00** Čestitke in pozdravi **13.15** Naj se sliši slovenska pesem **14.50** Nasvet za kosilo **15.00** Dogodki danes - jutri **15.30** RA Slovenija **16.30** Daj - dam **17.00** Nedeljsko srečanje **18.00** Horizont **20.00** Glasbeni program RA Sora do polnoči

R RGL

KRIM:. 100,2 MHz - ŠANCE: 99,5 MHz - LJUBLJANA: 105,1 MHz

6.50 Horoskop **07.00** Dobro jutro **07.15** Novice, ceste, vreme **07.20** Nočna kronika **07.35** Vreme **08.55** Dolenjski utrip **9.30** Izbor iz svetovnih zanimivosti **10.30** Nedeljski gost **11.30** Uganka Rgl **12.00** BBC novice **12.30** Rumeni radio **13.05** Iz tujega tiska **13.30** Pasji radio **13.40** Želje, čestitke **15.30** Kulturni utrip **15.45** Črna kronika **16.00** Štajerski mozaik **17.00** Uspešnice **18.45** Vreme **18.57** Izbranka tedna **19.30** Horoskop **21.00** DJ time

R OGNJIŠČE

05.00 Dobro jutro **05.15** Vremenska napoved **05.30** Poročila **5.45** Napovednik programa **06.00** Svetnik dneva **06.10** Slomšek nas uči **06.20** Meteorologi o vremenu **06.30** Poročila **06.50** Duhovna misel **07.00** Zvonjenje **7.25** Kličemo 113 **07.30** Poročila, osmrtnice, obvestila **7.50** Meteorologi o vremenu **08.00** Kmetijska oddaja **08.50** Spominjamo se **8.30** Prenos maše **11.00** Poročila in Vaša pesem **11.15** Iz življenja vesoljne Cerkve **12.00** Zvonjenje, ponovitev svetnika dneva **12.15** Voščilo prijateljem in glasbena voščila **12.20** Glasbena voščila **15.00** Informativna oddaja, vreme, stanje na cesti, osmrtnice, obvestila **17.00** Slovencem po svetu in domovini **18.00** Poročila in Vaša pesem **19.15** Sakralna glasba **19.30** Poročila **19.45** Otroška pesem tedna in zgodba za lahko noč **19.55** Napovednik programa za jutri **20.00** Radio Vatikan **20.25** Odlomek Sv. pisma **20.30** Klasična glasba **21.30** Radijski roman **22.00** Ponovitev sobotne oddaje Naš gost **23.00** Nočni glasbeni program

KANAL A ob 21.00

DEVET MESECEV

ameriška komedija, 1995

Igrajo: Hugh Grant, Julianne Moore, Tom Arnold, Joan Cusack, Robin Williams.

Hugh Grant igra otroškega psihiatra Samuela Faulknerja, ki se boji otrok in se v njihovi družbi nasploh počuti zelo neprijetno. Zato si lahko predstavljate njegov šok, ko mu dolgoletna družica Rebecca v podobi Julianne Moore pove, da je noseča. Ona se otroka neizmerno veseli, vendar pa Samuel nad dejstvom, da bo že čez devet mesecev postal očka, ni niti najmanj navdušen in zagrabi ga panika. Poleg glavnih igralcev in zabavne zgodbe si je film vredno gledati tudi zaradi zasedbe stranskih vlog ter Robina Williamsa, ki se je odlično znašel v vlogi zmedenega ruskega porodničarja.

KANAL A ob 22.50

ZASVOJENE Z LJUBEZNIJO

ameriška drama, 1988

Igrajo: Barry Bostwick, Polly Bergen, Colleen Camp, Linda Purl, Erin Gray

Larry Hogan je sodobni Casanova. Njegov poklic je zapeljevanje žensk. Pravzaprav si jih izbere več hkrati, potem pa izkorišča njihovo osamljenost in čustveno ranljivost ter se tako dokoplje do njihovega denarja. Seveda si za vsako žrtev izmisli novo ime in identiteto. Trenutno ima Larry v ognju kar štiri železa in tako nekega dne Vivien, Jenny, Cassie ter Betty Ann izvejo ena za drugo. Odpravijo se na policijo, kjer detektiv Currigan zahteva dokaze, ki bi podprli njihove izjave. Zdaj ženskam ne preostane drugega, kot da združijo moči in začnejo načrtovati sladko maščevanje.

POP TV ob 22.45

JOE PROTI VULKANU

ameriška romantična komedija, 1990

Igrajo: Tom Hanks, Meg Ryan, Lloyd Bridges, Robert Stack, Amanda Plummer

Joe Banks v podobi Toma Hanksa izve, da je hudo bolan in da ima pred seboj le še nekaj mesecev življenja. V službi, ki jo sovraži, da odpoved, kmalu zatem pa mu premožni poslovnež Graynamore ponudi, da bi kratek čas živel kot kralj, potem pa umrl kot pravi mož. Graynamore je namreč lastnik otoka, bogatega z redkim mineralom. Na njem živijo domačini, ki potrebujejo človeško žrtev za svoj vulkan. Če bo že umrl, zakaj ne bi tega storil tako, da bi skočil v živi vulkan, ga prepričuje. Joe sprejme njegovo ponudbo in na poti na otok spozna Graynamorovi hčerki Angelico in Patricio, ki jima je stas in glas posodila Meg Ryan. Joe se zaljubi v ljubko Patricijo, a obljuba je obljuba in jo mora izpolniti. Vulkan že čaka nanj.

radio cerkno
UKV - STEREO 90,9 MHz, 97,2 MHz, 99,5 MHz, 103,7 Mhz
tel.: 05/372 38 08 Lokalna radijska postaja, Pot na Zavrte 10

KINO

CENTER amer. smešna kom. SCARY MOVIE - FILM, DA TE KAP ob 15.30, 17., 19. in 21. uri **STORŽIČ** amer. zgod. spekt. GLADIATOR ob 16. uri, amer. biograf. drama ŠKANDALOZNO PERO ob 19. uri, hongkong. tajvan. amer. pust. akcij. romanca PREŽEČI TIGER SKRITI ZMAJ ob 21.15 uri **ŽELEZAR** angl. drama BILLY ELLIOT ob 18. in 20. uri **RADOVLJICA - LINHARTOVA DVORANA** amer. trll. NEZLOMLJIVI ob 18. in 20. uri **ŠKOFJA LOKA** amer. kom. MORILEC MEHKEGA SRCA ob 18. uri, amer. znan. fant. drama PRAVA FREKVENCA ob 20. uri **ŽIRI** amer. kom. MORILEC MEHKEGA SRCA ob 17. in 20. uri

PONEDELJEK, 26. MARCA 2001

TVS 1

7.55 Napovedniki
8.00 Utrip
8.20 Zrcalo tedna
8.40 4 x 4, oddaja o ljudeh in živalih
9.10 Zares divje živali, ameriška dokumentarna nanizanka
9.35 Pravljičar, ameriška nanizanka
10.00 Oddaja za otroke
10.30 Resnična resničnost
11.05 Dosežki
11.30 Na vrtu, oddaja TV Maribor
11.55 Svet čudes, avstralska dokumentarna serija
12.25 Parada plesa
13.00 Poročila, Šport, Vreme
13.30 Ljudje in zemlja, oddaja TV Koper - Capodistria
14.20 Polnočni klub
15.30 Pisave
16.00 Dober dan, Koroška
16.30 Poročila, vreme, šport
16.45 Mikin Makin črkopis: Pravljica o črki K, 12. oddaja, ponovitev
16.50 Telebajski, ponovitev
17.20 Radovedni Taček: Cvetlica
17.45 Recept za zdravo življenje
18.35 Žrebanje 3x3 plus 6
18.45 Risanka
18.50 Marketing
19.00 Kronika
19.30 TV Dnevnik, Šport, Vreme
20.05 Gozdarska hiša Falkenau, nemška nanizanka
21.00 Odstiranja
22.00 Odmevi
22.30 Kultura
22.35 Šport
22.55 Odstiranja
0.10 Dober večer, ponovitev

TVS 2

8.00 Vremenska panorama 9.20 Videospotnice 10.00 Costanza, italijanska nadaljevanka 10.40 Grof Monte Cristo, francoska nadaljevanka 11.30 TV prodaja 12.00 Podelitev turističnih nageljnov in než za leto 2000, posnetek iz Moravskih Toplic 13.30 Trend, oddaja o modi in vizualni pop kulturi 14.00 Sobotna noč 16.00 Policija na naši strani 16.30 Rad imam Lucy, ameriška nanizanka 17.00 Costanza, italijanska nadaljevanka 18.00 Tele M, oddaja TV Maribor 18.30 Jasno in glasno, kontaktna oddaja 19.30 Videospotnice 20.05 Skrivnosti vojne, ameriška dokumentarna serija 21.00 Studio City 22.00 South Park, ameriška risana humoristična nanizanka 22.30 Metropolis 23.00 Brane Rončel izza odra 0.30 Rdeči čevlji, angleški film 2.20 Videospotnice

KANAL A

7.00 Oskarji 2001 9.00 Kalifornijske sanje, mladinska nanizanka 9.30 Mladenič v modrem, ameriška nanizanka 10.25 Beverly Hills 90210, ameriška nanizanka 11.20 TV prodaja 11.50 Ricky Lake, ponovitev pogovorne oddaje 12.45 Dannyjeve zvezde, vedeževanje v živo 13.45 Zmenkarije, ponovitev 14.15 TV prodaja 14.45 Ricky Lake, pogovorna oddaja 15.40 Xena, ameriška nanizanka 16.35 Mož pravice, ameriška akcijska nanizanka 17.30 Fant zre v svet, ameriška humoristična nanizanka 18.00 Will in Grace, humoristična nanizanka 18.30 Pa me ustreli!, ameriška humoristična nanizanka 19.00 Čarovnice, ameriška nanizanka 20.00 Helikopterska enota, nemška nanizanka 21.00 Filmske uspešnice: Priden sinko, ameriški film 22.40 Dosjeji X, ameriška nanizanka 23.30 Dannyjeve zvezde, ponovitev

POP TV

7.00 Dobro jutro, Slovenija, jutranji program 10.00 Večna ljubezen, mehiška nadaljevanka 11.00 Moja usoda si ti, mehiška nadaljevanka 11.50 Milady, argentinska nadaljevanka 12.40 TV prodaja 13.10 Športna scena, ponovitev 14.05 Zakon v Los Angelesu, ameriška nanizanka 15.00 TV prodaja 15.30 Oprah show: Spremenite svoj življenjski slog 16.25 Milady, argentinska nadaljevanka 17.20 Moja usoda si ti, mehiška nadaljevanka 18.15 Večna ljubezen, mehiška nadaljevanka 19.15 24 ur 20.00 TV Dober dan, slovenska nanizanka 20.55 Sedma nebesa, ameriška nanizanka 21.50 Možje v belem, ameriška nanizanka 22.40 JAG, ameriška nanizanka 23.30 M.AS.S.H., humoristična nanizanka 0.00 24 ur, ponovitev

TV 3

8.00 TV prodaja 8.30 Jutranji program 9.30 TV prodaja 10.00 Jutranji program 11.00 Družinska TV prodaja 11.30 Španska nogometna liga, ponovitev 13.30 Kuharski dvoboj 14.00 Info 14.30 Iz domače skrinje, ponovitev 16.00 Juke Box 17.30 Motor Show report 18.00 Kalia nasveti 18.30 Kuharski dvoboj 19.00 Kdor zna, ta zna, kviz 19.15 Glasba 20.00 Top gol 21.00 Politična konferenca 22.00 Iz domače skrinje 23.30 Kuharski dvoboj, ponovitev 0.00 Juke Box, ponovitev 1.30 Video strani

HTV 1

7.25 TV Koledar 7.00 Dobro jutro, Hrvaška 9.30 Poročila 9.40 Rišemo s srcem 10.00 O rodu in jeziku 10.15 Meter knjig 10.25 Pravljice v tujih jezikih 10.50 Kviz 11.05 Banane v pižami 11.10 Kako je kaj nastalo 11.15 Poglej, kako rastehjo 11.25 Nick Praskaton 12.00 Poročila 12.15 TV koledar 12.30 Naša zemlja, brazilska nadaljevanka 13.25 Svet droge, dokumentarna serija 14.15 Poročila 14.20 Izobraževalni program 15.00 Otroški program 16.00 Glas domovine 16.30 Hrvaška danes 17.05 Ogledalce, ogledalce..., mladinska nanizanka 17.30 Hugo 17.55 Lepa naša: Lovranski sprehodi 18.25 Kolo sreče 18.55 Pro starts, risana serija 19.30 Dnevnik 20.15 Svetovna religija, nemška dokumentarna serija 21.10 Objem, hrvaška nadaljevanka 22.20 TV intervju 23.20 Odmevi dneva 23.40 Evropski magazin 0.05 Policija, ponovitev 0.40 Zahodno krilo 1.25 Transfer 2.10 Svetovne religije, nemška dokumentarna serija 3.00 Pravo in pravica, ponovitev 4.00 Montrealska policija, ponovitev

HTV 2

8.00 Panorama hrvaških turističnih krajev 10.10 Oprah, ponovitev 10.55 Praksa 11.40 Latinica 13.25 Moj domači kraj, nanizanka 13.50 Hruške in jabolka 14.30 Sopranovi 15.20 Cafe Cinema, ponovitev 16.00 Poročila 16.10 Večna ljubezen 16.55 Poročila za gluhe 17.00 Vsakdan 18.30 Panorama 19.00 Mama in sin, humoristična nanizanka 19.30 Poročila 20.25 Zahodno krilo, nanizanka 21.10 Polni krog 21.25 Pravo in pravica 22.30 Črna žetzev, dansko-švedska drama 0.30 Neukročeni, ameriški vestern

AVSTRIJA 1

5.30 Jutranji program 8.55 Korak za korakom 9.15 Prijatelji 9.40 Savannah 10.20 Ujeti v globini, ponovitev 11.45 Otroški program 14.30 Otroški program 14.55 Sedma nebesa 15.40 Obalna straža 16.25 Urgenca 17.10 Princ z Bel Aira 17.35 Korak za korakom 18.05 Sam svoj mojster 18.30 Vsi županovi možje 19.00 Cybill 19.30 Čas v sliki 20.00 Šport 20.15 Bilko debilko, ameriška komedija 21.45 Oscar 2001, vrhunci s podelitve oskarjev 23.20 Anleški pacient, ameriška drama 11.55 Pobsneli bik, ameriška drama 3.50 Minuta čez poldne, ponovitev

AVSTRIJA 2

6.00 Videostrani 7.30 Vremenska panorama 9.00 Čas v sliki 9.05 Nabodeno v Avstriji, kuharski magazin 9.30 Drzni in lepi 9.50 Zlata dekleta 10.15 ONI vsak dan nedelja, ponovitev nemške komedije 11.45 Vreme 12.00 Čas v sliki 12.05 Orientacija 12.35 Podoba Avstrije 13.00 Čas v sliki 13.15 Kuharski magazin 13.40 Tri dame 14.05 Ženske zaupajo dr. Stefanu Franku 14.50 Falcon Crest, ameriška nanizanka 15.35 Drzni in lepi 16.00 Oddaja Barbare Karlich 17.00 Čas v sliki 17.05 Dobrodošla, Avstrija 18.50 Oddaja: FPO 19.00 Zvezna dežela danes 19.30 Čas v sliki 20.00 Pogledi od strani 20.15 Julija - nenavadna ženska, nemška nanizanka 21.00 Poročila, politični magazin 22.00 Čas v sliki 22.30 Srečanje: Kultura 0.00 Čas v sliki 0.30 Nema priča, nemško-ameriška srhljika 2.05 Pogledi od strani 2.10 ZBirališče kulture, ponovitev

GTV

... 24 ur infokanal, VS.ttx gtv, www.tele-tv.si 18.50 Predstavitveni spot GTV 18.55 GTV priporoča I. 19.00 Gorenjska TV poročila 1501 19.15 Gorenjski glas jutri 19.55 GTV priporoča II 20.00 Praznik občine Jesenice, posnetek 20.30 Račke na smučeh, reportaža 21.00 Potopisna oddaja - Hong Kong 21.40 GTV priporoča III 21.45 Gorenjska TV poročila 1501 22.00 JAM SQ - glasbena oddaja 23.00 S.E.M. - oddaja Rudija Klariča 23.30 7. obletnica Lions kluba na Bledu 23.40 GTV priporoča IV 23.45 Gorenjska TV poročila 1501 ... 24 ur ttx gtv, infokanal, GTV-tele-tv.si

SODELUJTE V KONTAKTNIH ODDAJAH GTV KRANJ - POKLIČITE PO TELEFONU: 233 11 56! PRIDRŽUJEMO SI PRAVICO DO SPREMEMBE PROGRAMA.

LOKA TV

9.00 Napovednik 9.01 Glasbena kapljica 9.05 Risani film 10.00 Nasvidenje ... Raznovrstna obvestila na videostraneh iz oddajnika na Lubniku K51. 20.00 Napovednik 20.01 Spot dneva 20.05 Oglasi 20.10 Tedenski pregled dogodkov, ponovitev 20.30 Bonanza, ameriška nanizanka 21.30 Kako biti zdrav in zmagovati 22.00 Muzejska četrt na Dunaju 22.10 Obrazi 22.25 Lahko noč ... Raznovrstna obvestila na videostraneh iz oddajnika na Lubniku K51

TV ŽELEZNIKI

VIDEOSTRANI TV Železniki preko COMPUTER od 17. ure do 19. ure ob glasbeni podlagi Radia Sora. VIDEOSTRANI TV Železniki na videokaseti ob 18., 19.20 in 21. uri.
19.00 Osma scena, oddaja z gosti iz šolskih klopi 19.30 Aktualno iz občine 20.00 "BUM" - glasbena oddaja 21.25 Iz arhiva

ATM TV KR. GORA

... Videostrani 18.15 Napovednik dnevnega programa 18.16 EPP blok 18.18 Otvoritev razstave 18.38 Risanka 19.00 Videostrani 20.00 Kronika tedna, ponovitev 20.27 Planica 2001, ponovitev nedeljske oddaje 21.07 Satelitski program DW 22.00 Videostrani

TV ŠIŠKA

... Videostrani 19.50 Napoved sporeda 20.00 Telemarket 20.05 Popolno zdravje, zdravljenje z alternativno medicino - kontaktna oddaja 22.00 OSHO - otrok nove dobe 22.30 Telemarket 22.40 Napoved sporeda za torek 22.45 Videostrani

IMPULZ KAMNIK

... videostrani TV Impulz 18.55 Začetek programa 19.00 Otroški program 20.15 Za sprostitev 22.15 Videostrani TV Impulz

R KRANJ

SNOP - skupni nočni program radijskih postaj v Sloveniji vsak dan od 00.00 do 05.00 - DANES IZ STUDIA RADIO CELJE
5.45 Na današnji dan 5.50 EPP 6.00 Vreme, ceste 6.15 Nočna kronika 6.25 BIO vremenska napoved, sonce, luna, Novoletne čestitke 6.30 Telovadba - aerobika 6.45 Vreme, ceste 6.50 EPP 7.00 Poročila RS 7.30 Čestitka presenečenja 7.40 Pregled tiska 7.50 EPP 8.00 Misel dneva - citat 8.20 Oziramo se 8.30 Izgubljene živali 8.40 Gorenjski kviz 8.50 EPP 9.00 Godan 9.20 Tema dneva 9.50 EPP 10.00 Novice 10.20 Cankarjev dom 10.40 Zaposlovanje 10.45 Kaj danes za kosilo 10.50 EPP 11.00 Novice 11.20 Prispevek 11.30 Kviz Radia Kranj 11.45 Temperature doma in po svetu 11.50 EPP 12.00 Novice 12.30 Osmrtnice 12.40 Prispevek 12.50 EPP 13.00 Pesem tedna + Lestvica tega tedna 13.10 Bio vremenska napoved 13.15 Izgubljene živali 13.20 Črna kronika 13.40 Zanimivosti 13.50 EPP 14.00 Godan 14.30 Športna oddaja 14.45 Pregled današnjih kulturnih dogodkov 14.50 EPP 15.00 Aktualno 15.15 Vreme, ceste 15.30 Dogodki in odmevi RS 16.10 Napoved 16.20 Prispevek 16.50 EPP 17.00 Novice 17.10 Zanimivosti 17.20 Prispevek 17.40 Vreme jutri in v prihodnjih dneh 17.50 EPP 18.00 Godan 18.15 Izgubljene živali 18.20 Big bang - 10 zmagovitih 18.50 EPP 19.10 Izgubljeni najdeni predmeti 19.20 Napoved jutrišnjega programa Radia Kranj 19.30 Pometamo doma 20.30 Evergreeni 22.00 Glasba

R GORENC

Oddajamo od 5.30 do 22.00 na 88,9 Mhz in 95 Mhz UKV.

R TRIGLAV

5.30 Minute za narodnozabavno glasbo 5.40 Oglasi 6.00 Razmere na cestah 6.05 Vreme (Robert Bohinc) 6.20 Danes v časopisu 6.30 Pogled v današnji dan, pogled v gorenjski porodnišnici 6.40 Oglasi 6.50 Vreme 7.00 Druga jutranja kronika 7.20 Popevka tedna 7.35 Danes v Dnevniku 7.40 Oglasi 8.00 Kronika OKC Kranj - zadnjih 24 ur 8.05 Aktualno: Jejmo malo, jejmo zdravo in Jože Lavrinec 8.15 Obvestila 8.30 Novice 8.40 Oglasi 8.50 Predstavitev: Merkur 9.15 Voščila 9.30Novice 9.40 Oglasi - Agencija Relax 10.00 Aktualno: Merkurjeva športna stavnica 10.30 Včeraj, danes, jutri 10.40 Oglasi 11.00 Aktualno: Kamen spotike 11.30 BBC novice 11.40 Oglasi 12.00 BBC novice 12.10 Osmrtnice 12.15 Obvestila 12.20 Gorenjska črna kronika 12.30Novice 12.40 Oglasi 13.00 Aktualno: Ponedeljkov športni pregled 13.30 Novicein Pogled v današnji dan 13.40 Oglasi 14.00 Aktualno: Dogajanje na gorenjskih cestah 14.15 Voščila 14.30 Novice, borzno poročilo 14.40 Oglasi 14.50 Predstavitev 15.30 Dogodki in odmevi 16.10 Popevka tedna 16.15 Obvestila 16.30 Osmrtnice 16.40 Oglasi 17.00 Aktualno 17.30 Včeraj, danes, jutri 17.40 Oglasi 18.00 Aktualno 18.30 Tednik občine Kranjska Gora 18.40 Oglasi 19.15 Voščila 19.30 Zimzeleni večer z Dragom Arijanijem 21.30 Pogled v jutrišnji dan 21.45 Jutri na Radiu Triglav 22.00 Popevka tedna 22.05 Večerni glasbeni program do polnoči

R SORA

5.30 Prva jutranja kronika 5.45 Danes godujejo 6.00 Danes godujejo 6.00 Dogodki danes - jutri 6.15 Noč ima svojo moč 6.40 Naš zgodovinski spomin 6.50 Pregled tiska 7.00 Druga jutranja kronika 7.30 Naš jutranji gost 8.00 Napoved programa - dogodki danes - jutri 8.50 Pregled tiska 9.50 Nasvet za kosilo 10.00 Dogodki danes, jutri 10.30 Vaš komentar, prosim 11.00 Oddaja za upokojence 12.00 BBC novice 12.30 Danes godujejo 12.50 Osmrtnice 13.00 Daj - dam 13.50 Pregled tiska 14.30 Brezplačni mali oglasi 14.50 Nasvet za kosilo 14.55 Borza 15.00 Dogodki danes - jutri 15.30 RA Slovenija 16.30 Računalniške novice in novice iz osnovnih šol 16.50 Pregled tiska 17.00 Dogodki danes, jutri 17.30 Obrtniki sebi in vam 18.00 Brbotavček 20.00 Radio jutri 20.00 Glasbeni program RA Sora do polnoči

R RGL

KRIM: 100,2 MHz-ŠANCE: 99,5 MHz-LJUBLJANA: 105,1 MHz
6.00 Dobro jutro 6.15 Novice, ceste, vreme 6.20 Nočna kronika 6.57 Izbranka tedna 07.00 Horoskop 7.20 Nočna kronika 07.35 Vreme 7.50 Anketa 8.05Štajerski dogodki 8.30 Jutro je lahko 9.00 Gospodarstvo 9.30 Vaše mnenje o 10.00 Kam danes v Ljubljani 11.30 Uganka Rgl 12.00 BBC novice 12.50 Odgovori poslušalcem 13.00 Iz Domžal 13.30 Globus, mednarodni pregled 13.50 Iz tujega tiska 14.00 Pasji radio 14.30 Gospodarske novice 15.00 RGL obvešča in komentira 15.30 Kulturni utrip 15.45 Črna kronika 16.00 Modni bla bla 17.30 RUM, z Mariom Galuničem 18.57 Izbranka tedna 19.30 Horoskop 19.45 Vreme 20.00 Večerni program

R OGNJIŠČE

05.00 Dobro jutro 05.15 Vremenska napoved 05.30 Poročila 5.45 Napovednik programa 06.00 Svetnik dneva 06.10 Slomšek nas uči 06.20 Meteorologi o vremenu 06.30 Poročila 06.50 Duhovna misel 07.00 Zvonjenje 07.10 Bim-bam- bom 7.20 Kličemo 113 07.30 Poročila, osmrtnice, obvestila 07.45 Poročilo o stanju na cestah - AMZS 7.50 Meteorologi o vremenu 08.00 Kmetijski nasvet 8.40 Leta po Kristusu 08.45 Spominjamo se 09.00 Poročila 10.00 Poročila 11.00 Poročila in Vaša pesem 12.00 Zvonjenje, ponovitev duhovne misli 12.15 Voščilo prijateljem RO 12.30 Poročila, osmrtnice, obvestila 12.50 Koledar prireditev 14.00 Poročila 14.20 Kulturni utrinki 15.00 Informativna oddaja, vreme, stanje na cesti, osmrtnice, obvestila 15.50 Ponovitev Svetnik dneva 16.00 Glasbena voščila 18.00 Poročila in Vaša pesem 18.15 Izbor Vaše pesmi (Ivan Hudnik) 19.00 Radio Glas Amerike (VOA) in poročila 19.45 Otroška pesem tedna in zgodba za lahko noč 19.55 Napovednik programa za jutri 20.00 Radio Vatikan 20.25 Odlomek Sv. pisma 20.30 Prijatelji radia Ognjišče (Franci Trstenjak) 22.00 Mozaik dneva 22.25 Slomšek nas uči 22.30 Ponovitev nedeljske oddaje Sakralna glasba 3.30 Nočni glasbeni program

KINO

CENTER amer. zgod. spekt. GLADIATOR ob 17. in 20. uri **STORŽIČ** amer. smešna kom. SCARY MOVIE - FILM, DA TE KAP ob 17. in 19. uri, angl. drama BILLY ELLIOT ob 21. uri **ŽELEZAR** hongkong. tajvan. amer. pust. akcij. rom. PREŽEČI TIGER - SKRITI ZMAJ ob 17.30 in 20. uri

TOREK, 27. MARCA 2001

TVS 1

7.55 Kultura
8.00 Odmevi
8.30 Mostovi
9.00 Risanka
9.10 Srebrnogrivi konjič, risana nanizanka
9.30 Radovedni Taček: Pogum
9.40 Otroška oddaja
10.30 Dober večer
11.30 Pomagajmo si, oddaja TV Koper - Capodistria
12.05 Gozdarska hiša Falkenau
13.00 Poročila, Šport, Vreme
13.55 Dokumentarna oddaja
14.45 Drago ančar: Veliki briljantni valček
16.00 Prisluhnimo tišini
16.30 Poročila, vreme, šport
16.45 Sprehodi v naravo: Pomladna srkb za ptice
17.00 Ranč pri kraguljčkovi sedmici, češka nadaljevanka
17.35 Marketing
17.45 Gorska plemena na Filipinih, nemška dokumentarna oddaja
18.45 Risanka
19.00 Kronika
19.25 Marketing
19.30 TV Dnevnik, šport, vreme
20.05 J. Pervanje - M. Buh: Vrtičkarji II, TV nadaljevanka
20.35 Nadnaravno, angleška dokumentarna serija
21.10 Aktualno
21.50 Marketing
22.00 Odmevi
22.30 Kultura
22.35 Šport
22.50 Krila angelov, angleška drama
23.55 Gorska plemena na Filipinih, nemška dokumentrna oddaja, ponovitev

TVS 2

8.00 Vremenska panorama 8.55 TV prodaja 9.20 Videospotnice 9.00 TV Prodaja 9.30 Videospotnice 10.00 Costanza, italijanska nadaljevanka 10.50 Skrivnosti vojne, ameriška dokumentarna serija 11.40 Nove pustolovščine Nicolasa Hulota, francoska dokumentarna serija 12.25 **TV Prodaja** 13.20 Za gozdno zaveso, ameriški film 15.00 Studio City 16.00 Metropolis 16.30 Rad imam Lucy, ameriška nanizanka 17.00 Costanza, italijanska nadaljevanka 18.00 Pozabiti, ameriški film 19.30 Videospotnice 20.05 GLasbeni festivali, ponovitve 21.00 Šolski učitelj, francoski film 22.30 Na univerzi, oddaja TV Maribor 23.00 Svet poroča 23.30 HOtel strah, italijanski film, ponovitev 1.05 Videospotnice, ponovitev

KANAL A

9.00 Kalifornijske sanje, mladinska nanizanka 9.30 Mladenič v modrem, ameriška nanizanka 10.25 Beverly Hills 90210, ameriška nanizanka 11.20 TV prodaja 11.50 Ricky Lake, ponovitev pogovorne oddaje 12.45 Pop'n'roll, ponovitev 14.00 Bravo, maestro 14.15 TV prodaja 14.45 Ricki Lake, ameriška pogovorna oddaja 15.40 Xena, ameriška nanizanka 16.35 Mož pravice, ameriška akcijska nanizanka 17.30 Fant zre v svet, ameriška humoristična nanizanka 18.00 Will in Grace, ameriška humoristična nanizanka 18.30 Oskarji 2001, ponovitev 20.25 Košarka Evroliga - Kinder Bologna : PAF Bologna, prenos 22.15 Tretji kamen od sonca, ameriška nanizanka 22.45 Seinfeld, ameriška humoristična nanizanka 23.15 Ženska moč, ameriški film

POP TV

7.00 Dobro jutro, Slovenija, jutranji program 10.00 Večna ljubezen, mehiška nadaljevanka 11.00 Moja usoda si ti, mehiška nadaljevanka 11.50 Milady, argentinska nadaljevanka 12.45 TV prodaja 13.10 TV Dober dan, slovenska naniznanka 14.05 Zakon v Los Angelesu, ameriška nanizanka 15.00 TV prodaja 15.30 Oprah Show: Dr. Phil o hujšanju, pogovorna oddaja 16.25 Obala ljubezni, ameriška nadaljevanka 17.20 Moja usoda si ti, mehiška nadaljevanka 18.15 Večna ljubezen, mehiška nadaljevanka 19.15 24 UR 20.00 Resnične zgodbe: Najina sinova, ameriški film 21.45 Naša sodnica, ameriška nanizanka 22.40 J.A.G., ameriška nanizanka 23.30 M.A.S.H., ameriška humoristična nanizanka 0.00 24 ur, ponovitev

TV 3

8.00 TV prodaja 8.30 Jutranji program 9.30 TV prodaja 10.00 Za dobro jutro, ponovitev 11.00 Družinska TV prodaja 11.30 Itálijanska nogometna liga, ponovitev 13.30 Kuharski dvoboj 14.00 Info 14.30 Iz domače skrinje, ponovitev 16.00 Juke Box 17.30 Na sceni 18.30 Kuharski dvoboj 19.00 Kdor zna, ta zna, kviz 19.15 Glasba 20.00 Pikolovec 2333, slovenski lovec na znanje 21.00 Popotovanja z Janinom, kontaktna oddaja 22.00 Iz domače skrinje 23.30 Kuharski dvoboj, ponovitev 0.00 Juke Box, ponovitev 1.30 Video strani

HTV 1

6.45 TV koledar 7.00 Dobro jutro, Hrvaška 9.30 Poročila 9.40 Ekološki odmev 10.10 Mleko, darilo narave 10.30 Povsod voda, pa niti kapljice pijače 10.50 Kviz 11.05 Jezni bobri 11.20 Samo reci ne 11.30 Slonček Tu tu 11.40 Mali veliki svet 12.00 Dnevnik 12.20 TV koledar 12.35 Naša zemmlja, brazilska nadaljevanka 13.15 Prizorišče svetovnih kultur, dokumentarna serija 14.15 Poročila 14.20 Izobraževalni program 15.10 Otroški program 16.00 Kovačija Bašo, ponovitev 16.30 Hrvaška danes 17.05 Fant zre v svet, humorističn nanizanka 17.30 Hugo 17.55 Govorimo o zdravju 18.20 Kolo sreče 18.55 Čarobna rokavica, risana serija 19.30 Dnevnik 20.10 Ustavi se in poglej: Tako na zmlji, tako na nebu, dokumntarna oddaja 21.05 Forum 22.40 V iskanju izgubljenega časa 23.15 Odmevi dneva 23.35 Kitara, ki je letela nad mestom - Ivan Padovec iz Varaždina, dokumentarno-glasbena oddaja 0.35 Policija, ponovitev 1.00 Prijatelji 1.25 Cosby show 1.50 Newyorška policija 2.35 Osedlaj veter, ponovitev ameriškega vesterna

HTV 2

8.00 Panorama hrvaških turističnih krajev 9.50 Poročila 9.55 Prizma 10.50 TV intervju 11.45 Zgodovina religij 12.50 Ogledalce, ogledalce 13.15 Hruške in jabolka 14.15 Zahodno krilo 15.00 Pravo in pravica 16.00 Poročila 16.10 Večna ljubezen 16.55 Poročila za gluhe 17.00 Vsakdan 18.25 Panorama 18.55 Poročila 19.00 Cosby Show 19.30 Policija 20.10 Kviz20.25 Prijatelji, serija 20.50 Polni krog 21.10 Newyorška policija, ameriška nanizanka 22.00 Osedlaj veter, ameriški vestern 23.30 Svetovni muzeji

AVSTRIJA 1

6.05 Otroški program, ponovitev 8.00 Princ z Bel Aira 8.20 Sam svoj mojster 8.45 Korak za korakom, ponovitev 9.05 Vsi županovi možje 9.30 Urgenca 10.15 Težave na Rio Grande, ponovitev ameriške komedije 11.45 Otroški program 14.55 Sedma nebesa 15.40 Obalna straža 16.25 Urgenca 17.10 Princ z Bel Aira 17.35 Korak za korakom 18.05 Sam svoj mojster 18.30 Vsi županovi možje 19.00 Cybill 19.30 Čas v sliki 20.00 Šport 20.15 Dolce Vita & Co. 21.50 Obstaja resnična ljubezen?, nemška komedija 22.45 Beneška kurtizana, ameriška drama 0.25 Poison Ivy, ameriška srhljivka 2.05 Erorični dnevniki 2.35 Angleški pacient, ponovitev ameriške drame

AVSTRIJA 2

6.00 Videostrani 7.00 Vreme 7.30 Vremenska panorama 9.00 Čas v sliki 9.05 Kuharski magazin 9.30 Drzni in lepi 9.50 Zlata dekleta 10.20 Enkrat nebesa in nazaj, ponovitev 11.45 Vreme 12.00 Čas v sliki 12.05 Evro Avstrija 12.30 Tednik 13.00 Čas v sliki 13.15 Kuharski magazin 13.40 Tri dame, nemška zabavna nanizanka 14.05 Ženske zaupajo dr. Stefanu Franku, nemška zdravniška nanizanka 14.50 Falcon Crest 15.35 Drzni in lepi 16.00 Oddaja Barbare Karlich 17.00 Čas v sliki 17.05 Dobrodošla, Avstrija 19.00 Zvezna dżela danes 19.30 Čas v sliki 20.00 Pogledi od strani 20.15 Univerzum: Kongo - temno srce Afrike, dokumentarna oddaja 21.05 Tema 22.00 Čas v sliki 22.30 Na prizorišču 23.05 Kriz & Navzkriž 0.30 Čas v sliki 0.30 V hiši 0.55 Zlata dekleta 1.20 Univerzum 2.05 Pogledi od strani

GTV

... 24 ur ttx-gtv, infokanal, www:gtv.tele-tv.si 18.50 Predstavitveni spot GTV 18.55 GTV priporoča I. 19.00 Gorenjska TV poročila 1502 19.15 Aktualno v regiji DU Kranj 19.25 Potopis, Maldivski otoki 20.00 Utrip Kranja skozi Rafkovo kamero 20.10 Predstavljamo krajevne skupnosti - Bohinj 20.50 GTV križanka 5 21.40 GTV priporoča III 21.45 Gorenjska TV poročila 1502 22.00 Znani, neznani obrazi, Francka Sekne 22.30 S. E. M. - oddaja Rudija Klariča 23.00 Smučajmo z Murijem, 2. oddaja 23.40 GTV priporoča IV 23.45 Gorenjska TV poročila 1502 00.00 **GTV jutri, 24 ur ttx-gtv, www:tele-tv.si**
SODELUJTE V KONTAKTNIH ODDAJAH GTV KRANJ - POKLIČITE PO TELEFONU: 233 11 56!
PRIDRŽUJEMO SI PRAVICO DO SPREMEMBE PROGRAMA.

LOKA TV

9.00 Napovednik 9.01 Glasbena kapljica 9.05 Tedenski pregled dogodkov, ponovitev 9.25 Motorsport Mundial 9.55 Bonanza, ponovitev 10.15 Nasvidenje Raznovrstna obvestila na videostraneh iz oddajnika na Lubniku K51 20.00 Napovednik 20.01 Spot dneva 20.05 Oglasi 20.10 Viva turistica 20.30 Iz produkcije ZLTV - Loka TV 21.00 Bonanza, amer. nanizanka 22.00 Film 22.30 Lahko noč ... Raznovrstna obvestila na videostraneh iz oddajnika na Lubniku K51

TV ŽELEZNIKI

VIDEOSTRANI TV Železniki preko COMPUTER od 17. ure do 19. ure ob glasbeni podlagi Radia Sora. VIDEOSTRANI TV Železniki na videokaseti ob 18., 19.20 in 21. uri preko VCR.
19.00 Domača obrt na vasi 19.30 Zanimivosti - zbiralec starih fotografij 20.00 Ura kakovosti v Domelu

ATM TV KR. GORA

... Videostrani 18.15 Napovednik dnevnega programa 18.16 EPP blok 18.18 Torkov športni pregled 18.28 Šolska košarkarska liga 19.20 Videostrani 20.00 Otvoritev razstave 20.20 Pasje tekmovanje v agilitiju, reportaža, ponovitev 20.30 Satelitski program DW 22.00 Videostrani

TV ŠIŠKA

... Videostrani 19.50 Napoved sporeda 20.00 Telemarket 20.05 3, 2, 1 GREMO - oddaja domače zabavne glasbe z gosti v živo iz studia 21.30 Telemarket 21.40 Napoved sporeda za sredo 21.45 Videostrani

IMPULZ KAMNIK

18.55 Začetek programa 18.00 Športne novice 18.15 Otroški program 18.45 TV ponudba 19.00 Športne novice 19.10 Otroški program 20.00 ATM predstavlja - oddaja o avtomobilizmu 20.45 Športne novice 20.55 Film 22.30 Videostrani TV Impulz

R KRANJ

SNOP - skupni nočni program radijskih postaj v Sloveniji vsak dan od 00.00 do 05.00 - DANES IZ STUDIA RADIO CELJE
5.30 Napoved 5.45 Na današnji dan 5.50 EPP 6.00 Vreme, ceste 6.15 Nočna kronika 6.25 BIO vremenska napoved 6.30 Aerobika 6.45 Vreme, ceste 6.50 EPP 7.00 Poročila RS 7.30 Čestitka presenečenja 7.40 Pregled tiska 7.50 EPP 8.00 Misel dneva - citat 8.20 Oziramo se 8.30 Izgubljene živali 8.40 Gorenjski kviz 8.50 EPP 9.00 Godan 9.20 Tema dneva: 9.50 EPP 10.00 Novice 10.10 Unichem - Predstavitev novih zemelj Plantella 10.40 Zaposlovanje 10.45 Kaj danes za kosilo 10.50 EPP 11.00 Novice 11.10 Prodaja rabljenih vozil 11.45 Temperature doma in po svetu 11.50 EPP 12.00 Novice 12.10 Turistična agencija Relax 12.30 Osmrtnice 12.40 Prispevek 12.50 EPP 13.00 Pesem tedna - Lestvica tega tedna 13.10 Bio vremenska napoved 13.15 Izgubljene živali 13.20 Tudi jeseni je lepo 13.40 Zanimivosti 13.50 EPP 14.00 Godan 14.30 Borzni komentar 14.45 Pregled današnjih kulturnih dogodkov 14.50 EPP 15.00 Aktualno 15.15 Vreme, ceste 15.30 Dogodki in odmevi RS 16.10 Napoved 16.15 Varujmo zdravje 17.00 Novice 17.10 Zanimivosti 17.20 Prispevek: 17.40 Vreme jutri in v prihodnjih dneh 17.50 EPP 18.00 Godan 18.15 Izgubljene živali 18.20 Računalniške novice 18.40 Zanimivosti 18.50 EPP 19.10 Izgubljeni, najdeni predmeti 19.20 Napoved jutrišnjega programa radia Kranj 19.30 Turistični mozaik

R GORENC

Oddajamo od 5.30 do 22:00 na 88,9 in 95 Mhz UKV.

R TRIGLAV

5.30 Minute za narodnozabavno glasbo 5.40 Oglasi 6.00 Razmere na cestah 6.30 Pogled v današnji dan, pogled v gorenjski porodnišnici 6.40 Oglasi 6.50 Vreme 7.00 Druga jutranja kronika 7.20 Popevka tedna 7.35 Danes v Dnevniku 7.40 Oglasi 8.00 Kronika OKC Kranj - zadnjih 24 ur 8.05 Aktualno: 8.15 Obvestila 8.30 Novice, pogled v današnji dan 8.40 Oglasi 8.50 Predstavitev: 9.15 Voščila 9.30 Novice 9.40 Oglasi 10.00 Aktualno: Kino Linhartova dvorana 10.30 Včeraj, danes, jutri 10.40 Oglasi 11.00 Aktualno: 11.30 Novice 11.40 Oglasi 12.00 BBC novice 12.10 Osmrtnice 12.15 Obvestila 12.20 Gorenjska črna kronika 12.30 Novice 12.40 Oglasi 13.00 Aktualno 13.30 Novice in pogled v današnji dan 13.40 Oglasi 14.00 Aktualno 14.15 Voščila 14.30 Novice 14.40 Oglasi 14.50 Predstavitev 15.30 Dogodki in odmevi 16.10 Popevka tedna 16.15 Obvestila 16.30 Osmrtnice 16.40 Oglasi 17.00 Aktualno: Pred mikrofon smo povabili 17.30 Včeraj, danes, jutri 17.40 Oglasi 18.00 Glasbena oddaja 18.30 Tednik občine Bohinj 18.40 Oglasi 19.30 Večer z Bracem Korenom do polnoči 21.30 Pogled v jutrišnji dan 21.45 Jutri na Radiu Triglav 22.00 Popevka tedna

R SORA

5.30 Prva jutranja kronika 5.40 Napoved programa 5.45 Danes godujejo 6.00 Dogodki danes - jutri 6.15 **Noč ima svojo moč** 6.40 Naš zgodovinski spomin 6.50 Pregled tiska 7.00 Druga jutranja kronika 7.30 Naš jutranji gost 8.00 Dogodki danes - jutri 9.00 Sosedje dober dan - občina Tolmin 9.30 Črna kronika 9.50 Nasvet za kosilo 10.00 Dogodki danes - jutri 11.00 Vrelci zdravja in lepote 12.00 BBC novice 12.30 Danes godujejo 12.50 Osmrtnice 13.00 Daj - dam 13.50 Pregled tiska 14.30 Brezplačni mali oglasi 14.50 Nasvet za kosilo 15.00 Dogodki danes, jutri 15.30 RA Slovenija 16.50 Pregled tiska 17.00 Novice 18.00 Torkov glasbeni vrtiljak 19.00 Radio jutri20.00 Glasbeni program RA Sora do polnoči

R RGL

KRIM: 100,2 MHz-ŠANCE: 99,5 MHz-LJUBLJANA: 105,1 MHz
6.00 Dobro jutro 6.15 Novice, ceste, vreme 6.20 Nočna kronika 6.57 Izbranka tedna 7.00 Horoskop 7.35 Vreme 7.50 Anketa 8.05 Štajerski dogodki 8.30 Jutor je lahko 9.30 Vaše mnenje o 10.05 Kam danes 10.30 Gostja: Vika Potočnik 12.00 BBC novice 12.50 Odgovori poslušalcem 12.57 Izbranka tedna 13.05 Iz tujega tiska 13.30 Kamniške novice 14.00 Pasji radio 14.20 Gospodarske novice 15.00 RGL obvešča, komentira 15.30 Kulturni utrip 15.45 Črna kronika 16.00 Na sceni 16.45 Osir 17.30 Živalski program 18.30 Športni pregled 18.45 Vreme 19.00 Izbranka tedna 19.30 Horoskop 21.00 Helena

R OGNJIŠČE

05.00 Dobro jutro 05.15 Vremenska napoved 05.30 Poročila 5.45 Napovednik programa 06.00 Svetnik dneva 06.10 Slomšek nas uči 06.20 Meteorologi o vremenu 06.30 Poročila 06.50 Duhovna misel 07.00 Zvonjenje 07.10 Bim-bam- bom 7.20 Kličemo 113 07.30 Poročila, osmrtnice, obvestila 07.45 Poročilo o stanju na cestah - AMZS 7.50 Meteorologi o vremenu 08.00 Kmetijski nasvet 08.45 Spominjamo se 09.00 Poročila 10.00 Poročila 11.00 Poročila in Vaša pesem 11.15 Fidifarmov kotiček 12.00 Zvonjenje, ponovitev duhovne misli 12.30 Poročila, osmrtnice, obvestila 12.50 Koledar prireditev 13.00 O zdravju (vsak 2. in 4. Torek) 14.00 Poročila 14.20 Kulturni utrinki 15.00 Informativna oddaja, vreme, stanje na cesti, osmrtnice, obvestila 15.50 Ponovitev Svetnik dneva 16.00 Glasbena voščila 17.00 Sport na radiju Ognjišče (do 19.00) 18.00 Poročila in Vaša pesem 19.00 Radio Glas Amerike (VOA) in poročila 19.45 Otroška pesem tedna in zgodba za lahko noč 19.55 Napovednik programa za jutri 20.00 Radio Vatikan 20.25 Odlomek Sv. pisma 20.30 Sončna pesem 22.00 Mozaik dneva 22.25 Slomšek nas uči 22.30 Ponovitev opoldanske oddaje O zdravju 23.30 Nočni glasbeni program

KINO

CENTER amer. zgod. spekt. GLADIATOR ob 17. in 20. uri **STORŽIČ** amer. smešna kom. SCARY MOVIE - FILM, DA TE KAP ob 17. in 19. uri, angl. drama BILLY ELLIOT ob 21. uri **ŽELEZAR** hongkong. tajvan. amer. pust. akcij. rom. PREŽEČI TIGER - SKRITI ZMAJ ob 17.30 in 20. uri

SREDA, 28. MARCA 2001

TVS 1

7.55 Kultura
8.00 Odmevi
8.30 Dober dan, Koroška
9.00 Babar, risana nanizanka
9.20 Leteče dvigalo, nizozemska nadaljevanka
9.50 Sprehodi v naravo: Pomladna skrb za ptice
10.00 Ranč pri kraguljčkovi sedmici, češka nadaljevanka
10.25 Lingo, TV igrica
10.55 Gorska plemena na Filipinih, nemška dokumentarna oddaja
11.40 J. Pervanje - M. Buh: Vrtičkarji II, TV nadaljevanka
12.10 Nadnaravno, angleška dokumentarna
13.00 Poročila, Šport, Vreme
13.15 Obzorja duha
13.45 Mali čarovnik, kanadsko-poljski film
15.20 Aktualno
16.00 Mostovi
16.30 Poročila, šport, vreme
16.45 Male sive celice, kviz
17.45 Nosorog in prijatelji, nemška poljudnoznanstvena serija
18.45 Risanka
18.55 Napovedniki
19.00 Kronika
19.25 Marketing
19.30 TV Dnevnik, Šport, Vreme
20.05 Sedmi pečat: Zadnji sprehod, ameriški film
22.10 Odmevi
22.50 Kultura
22.55 Šport
23.00 Vreme
23.10 Gospodarski izzivi
23.40 Simfoniki RTV predstavljajo: A. Ginastera: Plesi iz baleta Estancia; H. Villa Lobos: Momoprecosé; M. de Falla: Trirogeljnik

TVS 2

8.00 Vremenska panorama **9.00** Videospotnice, ponovitev **9.35** Rad imam Lucy **8.55** TV Prodaja **10.00** Costanza, italijanska nadaljevanka **10.50** Petnajstletnica, francoski film **12.10** TV prodaja **14.05** Homo turisticus **14.40** Na univerzi, oddaja TV Maribor **15.10** Jasno in glasno **16.00** Euromusica 2000 **16.30** Rad imam Lucy, ameriška nanizanka **17.00** Costanza, italijanska nadaljevanka **18.00** Davitelj z ulice Carter, angleški film **19.30** Videospotnice **20.00** Ljubljana: Kvalifikacije za SP 2000 v nogometu: Slovenija - Jugoslavija, prenos **22.00** V Frostovem slogu, angleška nanizanka **23.30** Resnick: Osamljena srca, ameriški film **0.30** Ključ za v Tulso, ameriški film **1.30** Videospotnice

KANAL A

9.00 Kalifornijske sanje, mladinska nanizanka **9.30** Mladenič v modrem, ameriška nanizanka **10.25** Beverly Hills, 90210, ameriška nanizanka **11.20** TV prodaja **11.50** Ricky Lake, pogovorna oddaja **12.45** Dannyjeve zvezde, vedeževanje v živo **13.45** Komedija zmešnjav, ponovitev **14.15** TV prodaja **14.45** Ricky Lake, pogovorna oddaja **15.40** Xena, ameriška nanizanka **16.35**Moč pravice, ameriška akcijska nanizanka **17.30** Fant zre v svet, humoristična nanizanka **18.00** Will in Grace, humoristična nanizanka **18.30** Pa me ustreli!, humoristična nanizanka **19.00** Čarovnice, ameriška nanizanka **20.00** Komedija zmešnjav **20.30** Mladoporočenci **21.00** Spet zaljubljena, ameriška nanizanka **22.00** Tretji kamen od sonca, ameriška humoristična nanizanka **22.30** Seinfeld, ameriška humoristična nanizanka **23.00** Mesto greha, ameriška akcijska nanizanka **0.00** Dannyjeve zvezde, ponovitev

POP TV

7.00 Dobro jutro, Slovenija, jutranji program **10.00** Večna ljubezen, mehiška nadaljevanka **11.00** Moja usoda si ti, mehiška nadaljevanka **11.50** Obala ljubezni, ameriška nadaljevanka **12.40** TV prodaja **13.10** Naša sodnica, ameriška nanizanka **14.05** Zakon v Los Angelesu, amerišk nanizanka **15.00** TV prodaja **15.30** Oprah Show: Skriti zaklad, pogovorna oddaja **16.25** Obala ljubezni, ameriška nadljevanka **17.20** Moja usoda si ti, mehiška nadaljevanka **18.15** Večna ljubezen, argentinska nadaljevanka **19.15** 24 UR **20.00** TV kriminalka: Resnični razlogi, ameriški film **21.40** Newyorška policija, ameriška nanizanka **22.40** JAG, ameriška nanizanka **23.30** M.A.S.H., 1. sezona, ameriška humoristična nanizanka **0.00** 24 ur, ponovitev

TV 3

8.00 TV prodaja **8.30** Jutranji program **9.30** TV prodaja **10.00** Jutranji program **11.00** Domača TV prodaja **11.30** Top gol, ponovitev **12.30** Politična konferenca, ponovitev **13.30** Kuharski dvoboj **14.00** Info **14.30** Iz domače skrinje, ponovitev **16.00** Juke Box **17.30** Kaniga, oddaja o kulturi **18.00** Štiri tačke **18.30** Kuharski dvoboj **19.00** Kdor zna, ta zna, kviz **19.15** Glasba **20.00** Vse za zdravje, kontaktna oddaja **21.00** Reporter X **21.30** Avtodrom **22.00** Iz domače skrinje **23.30** Kuharski dvoboj, ponovitev **0.00** Juke Box, ponovitev **1.30** Video strani

HTV 1

6.50 TV koledar **7.00** Dobro jutro, Htrvaška **9.30** Poročila **9.40** Hrvaška ustna književnost **10.10** Mala šola novinarstva **10.20** Začetek in umetniško delo **10.50** Kviz **11.05** Pozabljene igračke **11.15** Mornarske zgodbe kapitana Modrega medveda **11.20** Mornarske zgodbe kapitana Modrega medveda **11.20** Maček Viktor **11.30** Čeveljčki potepuhi **11.40** Lahko jaz! **12.00** Poročila **12.15** Koledar **12.35** Naša zemlja, brazilska nadaljevanka **13.15** Zgodovina vode, dokumentarna serija **14.10** Poročila **14.20** Izobraževalni program **15.10** Otroški program **15.55** TV razstava **16.00** Pristaniški delavec, dokumentarna oddaja **16.30** Hrvaška danes **17.05** Navadna najstnica, mladinska nanizanka **17.30** Hugo **17.55** Gaudeamus **18.20** Kolo sreče **18.55** Ninja želve **19.15** Loto **19.30** Dnevnik **20.10** Velika pričakovnja, angleška nadaljevanka **21.05** Duhovni velikani **22.00** Poslovni klub **22.35** Odmevi dneva **23.05** O znanosti z razlogom **0.10** Policija **0.30** Velika pričakovanja **1.20** Rdeči palček **1.50** Vrnitev v Lonesome Dove, ponovitev **2.40** Divja Amerika **3.40** Shane, ponovitev

HTV 2

8.00 Panorama hrvaških turističnih krajev **10.40** Govorimo o zdravju **11.10** Kitara, ki je letela nad mestom - Ivan Padovec iz Varaždina **12.10** Newyorška policija **12.55** Fant zre v svet **13.20** Forum **15.00** Avstralske sanje **15.30** Trenutek spoznanja **16.00** Poročila **16.10** Naša zemlja **16.55** Poročila za gluhe **17.00** Vsakdan **18.25** Panorama **18.55** Poročila **19.00** Rdeči palček **19.30** Policija **20.05** Kviz **20.25** Globalna vas **21.15** Polni krog **21.35** Divja Amerika **22.30** Vrnitev v Lonesome dove, ameriška nanizanka **23.15** Shane, ameriški vestern **1.10** Svetovni muzeji

AVSTRIJA 1

5.50 Otroški program **8.15** Princ iz Bel Aira **8.40** Sam svoj mojster, ponovitev **9.00** Korak za korakom **9.25** Vsi županovi možje **9.50** Obalna straža **10.30** Columbo **11.45** Otroški program **14.55**Sedma nebesa **15.40** Obalna straža **16.25** Urgenca **17.10** Princ z Bel Aira **17.35** Korak za korakom **18.05** Sam svoj mojster **18.30** Vsi županovi ljudje **19.00** Cybill **19.30** Čas v sliki/Kultura **20.15** Nogomet: Kvalifikacije za SP v nogiometu: Avstrija - Izrael, prenos z Dunaja **22.55** Sedmerica veličastnih, ameriški vestern **0.55** Vrnitev sedmerice veličastnih, ameriški vestern **2.30** Nash Bridges **3.15** Obstaja prava ljubezen?, ponovitev

AVSTRIJA 2

6.00 Videostrani **7.00** Vreme **7.30** Vremenska panorama **9.00** Čas v sliki **9.10** Kuharski magazin **9.35** Drzni in lepi **9.50** Zlata dekleta **10.15** Brez domovine, ponovitev **11.50** Vreme **12.00** Čas v sliki **12.05** Poročilo, ponovitev **13.00** Čas v sliki **13.15** Kuharski magazin **13.40** Tri dame **14.05** Ženske zaupajo dr. Stefanu Franku **14.50** Falcon Crest **15.35** Drzni in lepi **16.00** Oddaja Barbare Karlich **17.00** Čas v sliki **17.05** Dobrodošla Avstrija **18.50** Loto **19.00** Zvezna dežela danes **19.30** Čas v sliki **19.45** Vreme **20.00** Pogledi od strani **20.15** Ponovno snidenje v Palmi, nemški TV film **21.45** Pogledi od strani - posebna oddaja **22.00** Čas v sliki 2 **22.30** Mednarodno poročilo **23.15** Žarišče **0.00** Čas v sliki **0.30** V hiši **0.55** Zlata dekleta **1.20** Na prizorišču **1.50** Pogledi od strani **2.35** Vrelišče **3.15** Ženske zaupajo dr. Stefanu Franku, ponovitev

GTV

... 24 ur, ttx-gtv, infokanal, www.gtv.tele-tv.si **18.50** Predstavitveni spot GTV **18.55** GTV priporoča I. **19.00** Gorenjska TV poročila 1503 **19.15** Kulturna panorama Radovljice **19.30** Potopis: Florida, Key West **19.55** GTV priporoča II **20.00** Župan pred kamero, Boris Malej **21.00** Pesem preprostih ljudi, 2. del koncerta **21.30** GTV priporoča III **21.45** Gorenjska TV poročila 1503 **22.00** Veriga uspeha, Rok Kvartenik **22.30** Vesele tačke, oddaja o hišnih prijateljih **23.00** Predstavljamo vam KS - Bohinj **23.40** GTV priporoča IV **23.45** Gorenjska TV poročila 1503 **00.00** GTV jutri, vs 24 ur, www.tele-tv.si

SODELUJTE V KONTAKTNIH ODDAJAH GTV KRANJ - POKLIČITE PO TELEFONU: 233 11 56! PRIDRŽUJEMO SI PRAVICO DO SPREMEMBE PROGRAMA.

LOKA TV

9.00 Napovednik **9.01**Glasbena kapljica **9.05** Kako biti zdrav in zmagovati **9.35** Bonanza, ponovitev **10.35** Avtomoto TV športni program **11.05** Nasvidenje ... Raznovrstna obvestila na videostraneh iz oddajnika na Lubniku K 51

TV ŽELEZNIKI

VIDEOSTRANI TV Železniki preko COMPUTER od 17. ure do 19. ure ob glasbeni podlagi Radia Sora. VIDEOSTRANI TV Železniki preko VCR ob 18., 19.20 in 21. uri preko VCR.
19.00 Risani film **19.15** Podelitev certifikatov kakovosti **19.30** V Domelu v letu 2001 **20.00** Športna oddaja **20.30** Odrska predstava

ATM TV KR. GORA

... Videostrani... **18.15** Napovednik dnevnega programa **18.16** EPP blok **18.18** SQ Jam **19.10** Risanka **19.15** Videostrani **20.00** Torkov športni pregled **20.20** Pust **20.40** Satelitski program DW **22.00** Videostrani

TV ŠIŠKA

... Videostrani **20.00** Napoved sporeda **20.05** Večer z BIOHIRONOM (Emil Kušec) - kontaktna oddaja **21.30** Ananda - iz cikla predavanja v Ljubljani **22.30** Napoved sporeda za četrtek **22.35** Video strani

IMPULZ KAMNIK

... Videostrani TV Impulz **18.55** Začetek programa **19.00** Lokalne novice **19.15** S.E.M. - Kako ostati zdrav in zmagovati - oddaja Rudija Klariča **19.50** Videospoti **20.00** Lokalne novice, ponovitev **20.15** Film **21.50** ATV predstavlja - ponovitev **22.30** Lokalne novice, ponovitev **22.40** Videostrani TV Impulz

R KRANJ

SNOP - skupni nočni program radijskih postaj v Sloveniji vsak dan od 00.00 do 05.00 - DANES IZ STUDIA RADIO SORA
5.30 Napoved **5.45** Na današnji dan **5.50** EPP **6.00** Vreme, ceste **6.15** Nočna kronika **6.25** Bio vremenska napoved **6.30** Aerobika **6.45** Vreme, ceste **6.50** EPP **7.00** Poročila RS **7.30** Čestitka presenečenja **7.40** Pregled tiska **7.50** EPP **8.00** Misel dneva - citat **8.20** Oziramo se **8.30** Izgubljene živali **8.40** Gorenjski kviz **8.50** EPP **9.00** Godan **9.20** Tema dneva: **9.50** EPP **10.00** Novice **10.20** Ponudba nepremičnin **10.40** Zaposlovanje **10.45** Kaj danes za kosilo **10.50** EPP **11.00** Novice **11.30** Kviz Radia Kranj **11.45** Temperature doma in po svetu **11.50** EPP **12.10** Fidifarm - Osteoporoza **12.30** Osmrtnice **12.40** Prispevek **12.50** EPP **13.00** Pesem tedna - Lestvica tega tedna **13.05** Biovremenska napoved **13.10** Gorenjska lekarna **13.15** Izgubljene živali **13.20** Prispevek **13.40** Zanimivosti **13.50** EPP **14.00** Godan **14.45** Pregled današnjih kulturnih dogodkov **14.50** EPP **15.00** Aktualno **15.15** Vreme, ceste **15.30** Dogodki in odmevi RS **16.10** Napoved **16.20** Prispevek: Na potep z Merkatorjem **16.50** EPP **17.00** Novice **17.10** Gremo v Life **17.40** Vreme jutri in v prihodnjih dneh **17.50** EPP **18.00** Godan **18.15** Izgubljene živali **18.20** Prispevek **18.50** EPP **19.00** Novice **19.10** Izgubljeni, najdeni predmeti **19.20** Napoved jutrišnjega programa Radia Kranj **19.30** Oddaja o modi **22.00** Glasba

R GORENC

Oddajamo od 5.30 do 22.00 na 88,9 in 95,0 Mhz UKV.

R TRIGLAV

5.30 Minute za narodnozabavno glasbo **5.40** Oglasi **6.00** Razmere na cestah **6.05** Vreme in Robert Bohinc **6.20** Danes v časopisu **6.30** Pogled v današnji dan, pogled v gorenjski porodnišnici **6.40** Oglasi **6.50** Vreme **7.00** Druga jutranja kronika **7.20** Popevka tedna **7.35** Danes v Dnevniku **7.40** Oglasi **8.00** Kronika OKC Kranj - zadnjih 24 ur **8.05** Aktualno: Razgled s Triglava **8.15** Obvestila **8.30** Novice **8.40** Oglasi **9.15** Voščila **9.30** Novice **9.40** Oglasi **10.00** Aktualno: Olimpijski kotiček **10.30** Včeraj, danes, jutri **10.40** Oglasi **11.00** Zlata kočija formula ena **11.30** Novice **11.40** Oglasi **12.00** BBC - novice **12.20** Vedeževanje **12.30** Novice **12.40** Oglasi **13.00** Sredin gost - Vlado Kreslin **13.30** Novice in pogled v današnji dan **13.40** Oglasi **14.00** Aktualno **14.15** Voščila **14.30** Novice, borzno poročilo **14.40** Oglasi in Makler **14.50** Predstavitev **15.30** Dogodki in odmevi **16.10** Popevka tedna **16.15** Obvestila **16.30** Osmrtnice **16.40** Oglasi **16.50** Čez pregrade do Merkurjeve nagrade **17.00** Aktualno **17.30** Včeraj danes, jutri **17.40** Oglasi **18.00** Glasbena oddaja **18.30** Tednik občine Jesenice **18.40** Oglasi **19.00** Rad sem Jeseničan - Blaž Račič **19.15** Voščila **19.30** Veterinar na obisku - mag. Marjan Tacer **21.15** Ponovitev - Zdravnikov nasvet **21.30** Pogled v jutrišnji dan **21.45** Jutri na Radiu Triglav **22.00** Popevka tedna **22.05** Večerni glasbeni program do polnoči

R SORA

5.30 Prva jutranja kronika **5.40** Napoved programa **5.45** Danes godujejo **6.00** Dogodki danes, jutri **6.15** Naš jutranji gost **6.30** Noč ima svojo moč **6.40** Naš zgodovinski spomin **6.50** Pregled tiska **7.00** Druga jutranja kronika **7.45** Glasbeni trenutki z... **8.00** Dogodki danes, jutri **8.50** Pregled tiska **9.50** Nasvet za kosilo **10.00** Dogodki danes - jutri **10.30** Pogovor z županom občine Žiri **11.30** Kulturni paberki **12.00** BBC - novice **12.30** Danes godujejo **12.50** Osmrtnice **13.00** Daj - dam **13.50** Pregled tiska **14.30** Brezplačni mali oglasi **14.50** Nasvet za kosilo **14.55** Borza **15.00** Dogodki danes - jutri **15.30** RA Slovenija **16.50** Pregled tiska **17.00** Dogodki danes - jutri **17.10** Klepet ob glasbi **19.00** Radio jutri **19.30** Glasbeni program RA Sora do polnoči

R RGL

KRIM: 100,2 MHz - ŠANCE: 99,5 MHz - LJUBLJANA: 105,1 MHz
6.00 Dobro jutro **6.15** Novice, AMZS, vreme, nočna kronika **6.20** Nočna kronika **7.00** Horoskop **7.35** Vreme **7.50** Anketa **8.05** Štajerski dogodki **8.30** Jutro je lahko tudi takšno **9.30** Vaše mnenje o **10.00** Kam danes v Ljubljani **11.30** Uganka RGL **12.00** BBC novice **12.57** Izbranka tedna **13.05** Iz tujega tiska **14.00** Pasji radio **14.20** Gospodarske novice **15.00** RGL obvešča - komentira **15.30** Kulturni utrip **15.45** Črna kronika **16.00** Na sceni **17.00** Izbranka tedna, glasovanje **18.30** Športni pregled **18.45** Vreme **18.57** Izbranka tedna **19.00** Film **19.30** Horoskop **20.00** Vedeževanje **21.00** Odprta dlan

R OGNJIŠČE

05.00 Dobro jutro **05.15** Vremenska napoved **05.30** Poročila **5.45** Napovednik programa **06.00** Svetnik dneva **06.10** Slomšek nas uči **06.20** Meteorologi o vremenu **06.30** Poročila **06.50** Duhovna misel **07.00** Zvonjenje **07.10** Bim-bam-bom **7.25** OKC **07.30** Poročila, osmrtnice, obvestila **07.45** Poročilo o stanju na cestah - AMZS **7.50** Meteorologi o vremenu **08.00** Kmetijski nasvet **8.40** Leta po Kristusu **08.45** Spominjamo se **09.00** Poročila **10.00** Poročila **10.15** Mali oglasi **11.00** Poročila in Vaša pesem **12.00** Zvonjenje, ponovitev duhovne misli **12.15** Voščilo prijateljem RO **12.30** Poročila, osmrtnice, obvestila **12.50** Koledar prireditev **13.00** Zlati zvoki **14.00** Poročila **14.20** Kulturni utrinki **15.00** Informativna oddaja, vreme, stanje na cesti, osmrtnice, obvestila **15.50** Ponovitev Svetnik dneva **16.00** Glasbena voščila **17.00** Pogovor o ... **18.00** Poročila in Vaša pesem **19.00** Radio Glas Amerike (VOA) in poročila **19.45** Otroška pesem tedna in zgodba za lahko noč **19.55** Napovednik programa za jutri **20.00** Radio Vatikan **20.25** Odlomek Sv. pisma **20.30** 1. Luč v temi, 2. Dodajati življenje dnevom, 3. Vstani in hodi, 4. Svet oblikuje mlade **21.30** Radijski roman **22.00** Mozaik dneva **22.25** Slomšek nas uči **22.30** Ponovitev popoldanske oddaje Pogovor o **23.30** Nočni glasbeni program

KINO

CENTER amer. smešna kom. SCARY MOVIE - FILM, DA TE KAP ob 16.30 uri, hongkong, tajvan, amer. pust. akcij. rom. PREŽEČI TIGER - SKRITI ZMAJ ob 18. in 20.30 uri **STORŽIČ in ŽELEZAR** Danes zaprto! **RADOVLJICA - LINHARTOVA DVORANA** čarodejništvo MARLIZZ SHOW ob 18. uri, nastopata Marjan Lizzi in Vera Toplak, prodaja vstopnic eno uro pred začetkom predstave na blagajni LD (800 SIT otroci, 1.2000 SIT odrasli)

ČETRTEK, 29. MARCA 2001

TVS 1

7.50 Napovedniki
7.55 Kultura
8.00 Odmevi
8.30 Mostovi
9.00 Risanka
9.10 Pod klobukom
10.00 Zgodbe iz školjke
10.30 Nosorog in prijatelji, nemška poljudnoznanstvena serija
11.30 Razgledi slovenskih vrhov: Krn - utrdbe nad nebom
12.00 Čari začimb: Vegetarijanski zavitek
12.30 Gospodarski izziv
13.00 Poročila, Šport, Vreme
13.40 Portret Gustava Januša - Krog je zdaj moje oko
14.30 Zoom
16.00 Slovenci po svetu
16.30 Poročila, Vreme, Šport
16.45 Pustolovščine pod vrbami, risanka
16.50 Volkovi, čarovnice in velikani, risana nanizanka
17.00 Na liniji, oddaja za mlade
17.45 Novi raziskovalci, ameriška dokumentarna serija
18.45 Risanka
18.55 Napovedniki
19.00 Kronika
19.30 TV Dnevnik, Šport, Vreme
20.05 Tednik
21.00 Prvi in drugi
21.20 Osmi dan
22.00 Odmevi
22.30 Kultura
22.35 Šport
22.40 Vreme
22.50 Pisave
23.20 Bolezni našega časa: Sanatorij
23.50 Novi raziskovalci, ameriška dokumentarna

TVS 2

8.00 Vremenska panorama **9.00** Videospotnice **9.35** Rad imam Lucy, ameriška nanizanka **10.00** Costanza, italijanska nadaljevanka **10.50** Caroline v velemestu, ameriška nanizanka **11.10** Frasier, ameriška nanizanka **11.30** TV Prodaja **12.25** Šport **14.25** Svet poroča **14.55** Zadnji koncert, italijanski film **16.30** Rad imam Lucy, ameriška nanizanka **17.00** Ljubica, nemška nanizanka **18.00** Eden, ameriški film **20.05** Tuja razvedrilna oddaja **21.00** Emily z mesečeve domačije, kanadska nadaljevanka **21.50** Poseben pogled: Socializacija bika, slovenski film **23.05** Francoska svila, ameriški film **0.35** Videospotnice

KANAL A

9.00 Kalifornijske sanje, mladinska nanizanka **9.30** Mladenič v modrem, ameriška nanizanka **10.25** Beverly Hills, 90210, ameriška nanizanka **11.20** TV prodaja **11.50** Ricky Lake, pogovorna oddaja **12.45** Adrenalina, ponovitev **13.45** Mladoporočenci, ponovitev **14.15** TV prodaja **14.45** Ricky Lake, pogovorna oddaja **15.40** Xena, ameriška nanizanka **16.35** Herkul, ameriška akcijska nanizanka **17.30** Fant zre v svet, humoristična nanizanka **18.00** Will in Grace, humoristična nanizanka **18.30** Pa me ustreli!, humoristična nanizanka **19.00** Čarovnice, ameriška nanizanka **20.00** Vprašajte Harriet, ameriški film **20.25** Košarka Evroliga - Kinder Bologna : PAF Bologna, prenos **22.15** Tretji kamen od sonca, ameriška humoristična nanizanka **22.45** Seinfeld, ameriška humoristična nanizanka **23.15** Košarka Evroliga - AEK : TAU Ceramica, posnetek

POP TV

7.00 Dobro jutro, Slovenija, jutranji program **10.00** Večna ljubezen, mehiška nadaljevanka **11.00** Moja usoda si ti, mehiška nadaljevanka **11.50** Obala ljubezni, ameriška nadaljevanka **12.40** TV prodaja **13.10** Lepo je biti milijonar, ponovitev **14.05** Zakon v Los Angelesu, ameriška nanizanka **15.00** TV prodaja **15.30** Oprah Show: Ali sem debela?, pogovorna oddaja **16.25** Obala ljubezni, ameriška nadaljevanka **17.20** Moja usoda si ti, mehiška nadaljevanka **18.15** Večna ljubezen, mehiška nadaljevanka **19.15** 24 UR **20.00** Romance Danielle Steel: Ženina smrt, ameriški film **22.30** Urgenca, 8. sezona, ameriška nanizanka **23.20** JAG, ameriška nanizanka **0.10** M.A.S.H., humoristična nanizanka **0.40** 24 ur, ponovitev

TV 3

8.00 TV prodaja **8.30** Jutranji program **9.30** TV prodaja **10.00** Za dobro jutro, ponovitev **11.00** Družinska TV prodaja **11.30** Peti as, ponovitev **13.00** TV prodaja **13.30** Kuharski dvoboj **14.00** Info **14.30** Iz domače skrinje, ponovitev **16.00** Juke Box **17.30** Vera in čas **18.00** Avto šou **18.30** Kuharski dvoboj **19.00** Kdor zna, ta zna, kviz **19.15** Glasba **20.00** Na sceni **21.00** V sedlu, oddaja o konjeništvu **21.30** Sijaj **22.30** Iz domače skrinje **0.00** Kuharski dvoboj, ponovitev **0.30** Juke Box, ponovitev **2.00** Video strani

HTV 1

6.50 TV koledar **7.00** Dobro jutro, Hrvaška **9.30** Poročila **9.40** Sem in tja po Polineziji **10.10** Poreklo Hrvatov **10.40** Riba iz Poreča **11.15** Miffy **11.25** Muha **11.40** Mladi športnik **12.00** Dnevnik **12.20** TV Koledar **12.35** Naša zemlja, brazilska nadaljevanka **13.20** Stoletje žensk, dokumentarna oddaja **14.15** Poročila **14.20** Izobraževalna oddaja **15.10** Otroški program **16.00** Informativni program **16.30** Hrvaška danes **17.00** Fant zre v svet **17.30** Hugo **17.55** Naj..., izobraževalna oddaja **18.25** Kolo sreče **18.55** Rožnati panter in sinovi **19.30** Dnevnik **20.15** Otroška skrivnost, angleška kriminalistična drama **23.20** Odmevi dneva **23.40** Narodov spomin **0.10** Nočni program

HTV 2

8.00 Panorame hrvaških turističnih krajev **10.00** Spomini na domovino **10.30** Divja Amerika **11.30** Globalna vas **12.15** Navadna najstnica **12.40** Poslovni klub **13.15** Montrealska policija, ponovitev **14.00** Duhovni velikani, ponovitev **15.00** Ekumena **16.00** Poročila **16.10** Večna ljubezen, mehiška nadaljevanka **17.00** Vsakdan **18.30** Panorama **19.05** Na zdravje, humoristična nanizanka **19.30** Policija **20.10** Kviz **20.25** Urgenca, nanizanka **21.20** Polni krog **21.30** Željka Ogresta z gosti, pogovorna oddaja **22.35** Nevidni mož, nanizanka **23.25** Sedem veličastnih, ameriški vestern **1.35** Svetovni muzeji

AVSTRIJA 1

5.50 Otroški program **8.00** Življenje in jaz **8.20** Princ z Bel Aira **8.45** Sam svoj mojster **9.05** Vsi županovi ljudje **9.30** Obalna straža **10.15** Bilko debilko, ponovitev **11.45** Otroški program **14.55** Sedma nebesa **16.25** Urgenca **17.10** Princ z Bel Aira **17.35** Korak za korakom **18.05** Sam svoj mojster **18.35** Vsi županovi možje, ameriška nanizanka **19.00** Cybill **19.30** Čas v sliki **19.53** Vreme **20.00** Šport **20.15** Komisar Rex, nanizanka **21.15** Sinan Toprak **21.55** Nova - ženska s kalibrom **23.00** De Luca, komik Ciro De Luca in njegov nastop **23.30** Umetnine **1.45** Nevarna lepotica - beneška kurtizana, šponovitev **3.20** Poison Ivy II - Lily, ponovitev **5.00** Korak za korakom

AVSTRIJA 2

6.00 Videostrani **7.00** Vreme **7.30** Vremenska panorama **9.00** Čas v sliki **9.05** Kuharski magazin **9.30** Drzni in lepi **9.50** Zlata dekleta **10.15** En vohun preveč, ameriški vohunski ilm **11.45** Vreme **12.00** Čas v sliki **12.05** Milijonsko kolo **12.30** Alpe - Donava - Jadran **13.00** Čas v sliki **13.15** Kuharski magazin **13.40** Tri dame **14.05** Ženske zaupajo dr. Stefnu Franku **14.50** Falcon Crest **15.35** Drzni in lepi **16.00** Oddaja Barbare Karlich **17.00** Čas v sliki 17.05 Dobrodošla, Avstrija **19.00** Zvezna dežela danes **19.30** Čas v sliki/Kultura **20.00** Pogledi od strani **20.15** Univerzum **21.05** Vera, pogovorna oddaja **22.00** Čas v sliki **22.30** Evro Avstrija **23.00** Primer za dva **0.00** Čas v sliki **0.30** V hiši **0.55** Zlata dekleta **1.20** Univerzum **2.05** Pogledi od strani **2.10** Kuharski magazin **2.35** Milijonsko kolo **3.00** Dežela in ljudje **3.30** Vera **4.20** Dobrodošla, Avstrija

GTV

... 24 ur ttx-gtv, infokanal, www.gtv.tele-tv.si **18.50** Predstavitveni spot GTV **18.55** GTV priporoča I. **19.00** Gorenjska TV poročila 1504 **19.15** Gorenjski glas jutri **19.20** GTV križanka 5 **19.55** GTV priporoča II **20.00** Pesem preprostih ljudi, 3. del koncerta **20.40** Na piki z Vido Petrovčič **21.40** GTV priporoča III **21.45** Gorenjska TV poročila 1504 **22.00** Zvezdni okruški z Rožo Kačič **23.00** Znani, neznani obrazi, Francka Sekne **23.40** GTV priporoča IV **23.45** Gorenjska TV poročila 1504 **00.00** 24 ur VS, ttx-infokanal, www.tele-tv.si

SODELUJTE V KONTAKTNIH ODDAJAH GTV KRANJ - POKLIČITE PO TELEFONU: 233 11 56! PRIDRŽUJEMO SI PRAVICO DO SPREMEMBE PROGRAMA.

LOKA TV

9.00 Napovednik **9.01** Glasbena kapljica **9.05** SQ-JAM, glasbena oddaja **10.05** Raznovrstna obvestila na videostraneh iz oddajnika na Lubniku K51 **20.00** Napovednik **20.01** Spot dneva **20.05** Oglasi **20.10** SQ-JAM, glasbena oddaja **21.05** Iz produkcije ZLTV - LOKA TV **21.35** Avto-moto TV športni program **22.05** Bonanza, amer. nanizanka **23.05** Lahko noč ..., Raznovrstna obvestila na videostraneh iz oddajnika na Lubniku K51

TV ŽELEZNIKI

VIDEOSTRANI TV Železniki preko COMPUTER od 17. do 19. ure ob glasbeni podlagi Radia Sora. VIDEOSTRANI TV Železniki preko VCR ob 18., 19.20 in 21. uri.
19.00 Glasbena oddaja **19.30** Aktualno v občini **20.00** S Toniko o zgodovini Železnikov

ATM TV KR. GORA

... Videostrani **18.15** Napovednik dnevnega programa **18.16** EPP blok **18.18** Prispevek iz radovljiške občine **18.48** Risanka **19.00** Videostrani **20.00** Šolska košarkarska liga **20.53** SQ jam, ponovitev **21.43** Videostrani

TV ŠIŠKA

... Videostrani **19.50** Napoved sporeda **20.00** Telemarket ... Telemarket ... Napoved sporeda ... Videostrani

IMPULZ KAMNIK

... Videostrani TV Impulz **18.55** Začetek programa **19.00** Lokalne novice, ponovitev **19.15** Otroški program **20.15** Lokalne novice, ponovitev **20.30** Izmenjava programa, ponovitev **21.05** SQ - JAM, ponovitev naj glasbene oddaje **22.05** S.E.M. - Kako ostati zdrav in zmagovati, ponovitev **22.40** Videostrani

R KRANJ

SNOP - skupni nočni program radijskih postaj v Sloveniji vsak dan od 00.00 do 05.00 - DANES IZ STUDIA RADIO SORA
5.30 Napoved **5.45** Na današnji dan **5.50** EPP **6.00** Vreme, ceste **6.15** Nočna kronika **6.25** Nočna kronika **6.25** BIO vremenska napoved **6.30** Aerobika **6.45** Vreme, ceste **6.50** EPP **7.00** Poročila RS **7.30** Čestitka presenečenja **7.40** Pregled tiska **7.50** EPP **8.00** Misel dneva - citat, Halo Radio Capris **8.20** Oziramo se **8.30** Izgubljene živali **8.40** Gorenjski kviz **8.50** EPP **9.00** Godan **9.20** Tema dneva: Trgovanje z vrednostnimi papirji - izob. svet. oddaja **9.50** EPP **10.00** Novice **10.20** Prešernovo gledališče **10.40** Zaposlovanje **10.45** Kaj danes za kosilo **10.50** EPP **11.00** Novice **11.30** Kviz Radia Kranj **11.45** Temperature doma in po svetu **11.50** EPP **12.00** Novice **12.10** Fidifarm,kalcij in pripravki **12.30** Osmrtnice **12.40** Prispevek **12.50** EPP **13.00** Pesem tedna - Lestvica tega tedna **13.10** Biovremenska napoved **13.15** Izgubljene živali **13.40** Zanimivosti **13.50** EPP **14.00** Godan **14.30** Planinsko športni kotiček **14.45** Pregled današnjih kulturnih dogodkov **14.50** EPP **15.00** Aktualno **15.10** Borzni komentar **15.15** Vreme, ceste **15.30** Dogodki in odmevi RS **16.10** Napoved **16.20** Prispevek: Dohodnina **16.50** EPP **16.50** EPP **16.55** Novice **17.00** Novice **17.10** Prispevek **17.50** EPP **18.00** Godan **18.15** Izgubljene živali **18.20** To so naši **18.40** Zanimivosti **18.50** EPP **19.00** Novice **19.10** Izgubljeni, najdeni predmeti **19.20** Napoved jutrišnjega programa Radia Kranj **19.30** Z glasbo v svet **20.00** Pamas **22.00** Glasba

R GORENC

Oddajamo od 5.30 do 22. ure na 88,9 in 95,0 Mhz UKV

R TRIGLAV

5.30 Minute za narodnozabavno glasbo **5.40** Oglasi **6.00** Razmere na cestah **6.05** Vreme in Robert Bohinc **6.10** Jutranja basen **6.20** Danes v. časopisu **6.30** Pogled v današnji dan, pogled v gorenjski porodnišnici **6.40** Oglasi **6.50** Vreme **7.00** Druga jutranja kronika **7.20** Popevka tedna **7.35** Danes v Dnevniku **7.40** Oglasi **8.00** Kronika OKC Kranj - zadnjih 24 ur **8.05** Aktualno: Pogled s Triglava: Zdrav način prehranjevanja - Vasiljka Kokalj **8.15** Obvestila **8.30** Novice **8.40** Oglasi **8.50** Predstavitev **9.15** Voščila **9.30** Novice **9.40** Oglasi **10.00** Kino Železar **10.30** Včeraj, danes, jutri **10.40** Oglasi **11.00** Aktualno: Mavrica - oddaja o kulturi **11.30** Novice **11.40** Oglasi **12.00** BVC novice **12.10** Osmrtnice **12.15** Obvestila **12.30** Novice **12.40** Oglasi **12.50** Šport za vse in Olimpijska kartica **13.00** Aktualno: Mednarodna športan konferenca **13.30** Novice in pogled v današnji dan **13.40** Oglasi **14.00** Aktualno **14.15** Voščila **14.30** Novice **14.40** Oglasi **14.50** Podjetniški cik - cak **15.30** Dogodki in odmevi **16.10** Popevka tedna **16.15** Obvestila **16.30** Osmrtnice **16.40** Oglasi **17.00** Aktualno **17.30** Včeraj, danes, jutri **17.40** Oglasi **18.00** Glasbena oddaja **18.30** Tednik občine Radovljica **18.40** Oglasi **19.15** Voščila **19.30** Študentska oddaja na Radiu Triglav **20.30** Glasbena oddaja za mlade: Težke frekvence **21.35** Pogled v jutrišnji dan **21.50** Jutri na Radiu Triglav **22.00** Popevka tedna **22.05** Večerni glasbeni program do polnoči **22.30** Računalniške novice

R SORA

5.30 Prva jutranja kronika **5.40** Napoved programa **5.45** Danes godujejo **6.00** Dogodki danes, jutri **6.15** Noč ima svojo moč **6.40** Naš zgodovinski spomin **6.50** Pregled tiska **7.00** Druga jutranja kronika **7.30** Naš jutranji gost **8.00** Dogodki danes, jutri **9.50** Nasvet za kosilo **10.00** Dogodki danes, jutri **11.00** Vprašanja in pobude **12.00** BBC - novice **12.30** Danes godujejo **12.50** Osmrtnice **13.00** Daj-dam **13.50** Pregled tiska **14.30** Brezplačni mali oglasi **14.50** Nasvet za kosilo **15.00** Dogodki danes - jutri **15.30** RA Slovenija **16.50** Pregled tiska **17.00** 4. radijska mreža - gost Milan Kučan **18.00** Od svečke do volana **19.00** Vandranje s harmoniko - gostje Gregorji **20.00** Radio jutri **20.30** Glasbeni program RA Sora do polnoči

R RGL

KRIM: 100,2 MHz - ŠANCE: 99,5 MHz - LJUBLJANA: 105,1 MHz
6.00 Dobro jutro **6.15** Novice, AMZS, vreme, nočna kronika **6.57** Izbranka tedna **7.00** Horoskop **7.35** Vreme **7.50** Anketa **8.05** Štajerski dogodki **8.30** Jutro je lahko tudi takšno **8.50** Izbor iz RGLovega programa **9.30** Vaše mnenje o **9.50** Gospodarstvo **10.00** Kam danes v Ljubljani **10.30** Tema RGL **11.30** Uganka RGL **12.30** Šport in rekreacija **12.50** Odgovori poslušalcem **12.57** Izbranka tedna **13.00** Turizem na RGL **14.00** Pasji radio **14.30** Radio Pirat **14.40** Borzne informacije **15.00** RGL obvešča - komentira **15.30** Kulturni utrip **15.45** Črna kronika **16.00** Odprti mikrofon **16.45** Radio Pirat **18.00** Jugonostalgija **19.00** Izbranka tedna **19.30** Horoskop **19.50** Vreme **20.00** Večerni program

R OGNJIŠČE

05.00 Dobro jutro **05.15** Vremenska napoved **05.30** Poročila **5.45** Napovednik programa **06.00** Svetnik dneva **06.10** Slomšek nas uči **06.20** Meteorologi o vremenu **06.30** Poročila **06.50** Duhovna misel **07.00** Zvonjenje **07.10** Bim-bam-bom **7.20** Kličemo 113 **07.30** Poročila, osmrtnice, obvestila **07.45** Poročilo o stanju na cestah - AMZS **7.50** Meteorologi o vremenu **08.00** Kmetijski nasvet **08.45** Spominjamo se **09.00** Poročila **09.15** Doživetja gora in narave (Robert Božič) **10.00** Poročila **10.15** Odkrivajmo domovino in svet **11.00** Poročila in Vaša pesem **11.15** Fidifarmov kotiček **12.00** Zvonjenje, ponovitev duhovne misli **12.15** Voščilo prijateljem RO **12.30** Poročila, osmrtnice, obvestila **12.15** Voščilo prijateljem RO **12.30** Poročila, osmrtnice, obvestila **12.50** Koledar prireditev **14.00** Poročila **14.20** Kulturni utrinki **14.45** Komentar Družine **15.00** Informativna oddaja, vreme, stanje na cesti, osmrtnice, obvestila **15.50** Ponovitev Svetnik dneva **16.00** Glasbena voščila **17.00** Maestral **18.00** Poročila in Vaša pesem **18.15** Glasbeni gost **19.00** Radio Glas Amerike (VOA) in poročila **19.45** Otroška pesem tedna in zgodba za lahko noč **19.55** Napovednik programa za jutri **20.00** Radio Vatikan **20.25** Odlomek Sv. pisma **20.30** Karavana prijateljstva **22.00** Mozaik dneva **22.25** Slomšek nas uči **22.30** Ponovitev dopoldanske oddaje Doživetja gora in narave **23.30** Nočni glasbeni program

KINO

RADOVLJICA - LINHARTOVA DVORANA amer. musical BRATA ob 19. uri

Skoraj sedem let po množični zastrupitvi s salmonelo tudi sodni razplet

Kriva so bila jajca, ne lastnik

Julija 1994 se je zastrupilo 215 oseb, ki so jedle francosko solato, pripravljeno v okrepčevalnici Ham v Kranju. Sodišče je oprostilo krivde njenega lastnika Primoža Frantarja in glavnega kuharja Branimirja Haceta, saj so salmonelo vsebovala že jajca in se ni pojavila šele pri pripravi francoske solate.

Kranj, 23. marca - Včeraj se je na Okrožnem sodišču v Kranju z oprostilno sodbo razpletel primer množične zastrupitve s salmonelo v obratu družbene prehrane Ham v Kranju, ko je zaradi zaužitja v restavraciji pripravljene francoske solate julija 1994 zbolelo 215 ljudi, od tega je bilo 27 oseb hospitaliziranih, ena oseba pa je zaradi hude zastrupitve celo umrla. Sodni senat obdolžena 54-letnega Primoža Frantarja, lastnika Hama, in 45-letnega Branimira Haceta, vodje kuhinje, ni spoznal za storilca kaznivega dejanja zoper človekovo zdravje.

Sodnik **Igor Mokorel** je v obrazložitvi oprostilne sodbe med drugim povedal, da za okužbo francoske solate s salmonelo ni bila kriva priprava solate, ampak so bila okužena že jajca, kot so pokazali izvidi analize živil. Jajca so bila s salmonelo, katere življenjski ciklus se začne že pri štirih, petih stopinjah celzija, verjetno okužena že pri prodajalcu in ne v Hamu, ugotavlja sodni senat.

"Pri razjasnitvi primera je treba upoštevati tudi tedanje standarde, saj do izbruha množične okužbe s salmonelo v Hamu priprava hrane iz termično neobdelanih jajc v restavracijah ni bila prepovedana. Majoneze pa se drugače ne da pripraviti. Šele po smrti Antona Aleša je glavni republiški sanitarni inšpektor izdal odredbo o prepovedi priprave take hrane," je pojasnil Mokorel. Ob tem pa se je začudil, da republiški inšpektor tega ni storil že prej, saj so v tistih letih v Sloveniji beležili povprečno dvanajst epidemij salmonele letno, leta 1994 pa je v Sloveniji zaradi salmonele zbolelo več kot 300 ljudi. **Primož Frantar** in **Branimir Hace** sta edini primer, da sta se morala zaradi salmonele zagovarjati pred sodiščem. "Če je bilo odkritih dvanajst epidemij salmonele, bi potem moralo potekati tudi dvanajst sodnih postopkov, pa sodišče ni zasledilo nobenega drugega primera," je še dejal sodnik Igor Mokorel. Okrožna državna tožilka **Mateja Soklič** je že najavila napoved pritožbe, zato sodba še ni pravnomočna.

Lastnik restavracije Ham Primož Frantar in šef kuhinje Branimir Hace ter njuna zagovornika **Damjan Pavlin** in **Metka Goličič** so bili zadovoljni s sodnim razpletom. Frantar je po sojenju dejal: "Če je kaj pravice na svetu, se je moralo končati z oprostilno sodbo. Vseskozi sem trdil, da so morala biti kriva jajca in ne priprava francoske solate v naši kuhinji. Francosko solato smo že prej velikokrat pripravljali, pa nikoli ni prišlo do zapletov. Moram pa dodati, da je Gorenjski glas tedaj najbolj korektno poročal o okužbi s salmonelo, ki se nam je prve mesece poznala tudi v slabšem poslovanju, prejemal pa sem tudi anonimne telefonske grožnje. A očitno so nam stranke zaupale že tedaj, saj so kmalu spet začele redno zahajati v Ham."

Branimir Hace (desno) in Primož Frantar (levo zgoraj) sta razložila, da so v Hamu francosko solato pripravljali tako kot v ostalih gostinskih lokalih, od prepovedi naprej pa ne več.

V okrepčevalnici Ham so sicer leta 1994 pripravili približno petsto malic dnevno, ki so jih del razvozili v različna kranjska podjetja, ostalo pa razdelili v svoji jedilnici. 5. in 6. julija tega leta so v okviru malic ponudili tudi francosko solato, zaradi katere je zbolelo 215 oseb. Med njimi tudi delavec Ikosa Anton Aleš, ki je zdravniško pomoč zaradi črevesnih težav poiskal 7. julija. Ugotovili so, da ima vneto črevesno in želodčno sluznico. Dva dni kasneje je zaradi močnega črevesnega vnetja, ki je na delu črevesja povzročil luknjo, umrl. • S. Šubic

Dolg prodal izsiljevalcem

Komenda, 23. marca - Urad kriminalistične policije Policijske uprave Kranj je kazensko ovadil 32-letnega Mirana L. iz Komende, ki naj bi storil kaznivo dejanje izsiljevanja.

Osumljeni Miran L. je med januarjem in marcem lani s svojim podjetjem izvajal gradbena dela na poslovno-stanovanjskem objektu na območju Portoroža, za kar je naročniku zaračunal skoraj 8,4 milijona tolarjev, v kar DDV še ni bil vračunan. Naročnik računa ni sprejel, saj mu je Miran pred gradnjo pripravil predračun v višini 5,1 milijona tolarjev. Toliko mu je tudi plačal. Dogovorila sta se tudi za sodno cenitev opravljenega dela na objektu, ki še ni bila opravljena.

31. januarja letos pa je naročnik del sporočil policiji, da je prejel telefonski klic, v katerem mu je neznana oseba sporočila, da kliče v imenu osumljenega Mirana, ki mu mora v dveh dneh plačati razliko v višini 3,2 milijona tolarjev, sicer bodo prišli po denar na njegov dom. Naslednji dan je prejel še en klic neznane osebe. Ta mu je razložila, da ve, da ga izsiljujejo nevarni ljudje in da mu je proti plačilu štiri tisoč mark pripravljena pomagati, za pet tisoč mark pa bodo izsiljevalci obračunali z Miranom. Še istega dne mu je Miran sporočil, da je dolg prodal izterjevalcem. Oškodovani je prejemal telefonske grožnje tudi v naslednjih dneh, grozili so mu celo s smrtjo, ker je zadevo prijavil policiji. • S.Š.

Priznanji civilne zaščite

Podljubelj, 23. marca - Med občnim zborom Gasilske zveze Tržič je župan Pavel Rupar podelil dve priznanji republiške uprave za civilno zaščito. Bronasti znak CZ je prejelo Prostovoljno gasilsko društvo Podljubelj za uspešno opravljanje nalog zaščite, reševanja in pomoči. Zlati znak CZ si je za vrsto dosežkov prislužil **Janez Perko,** ki je prišel v upravo za obrambo občine Tržič leta 1978. Kot svetovalec za zaščito in reševanje v tržiški izpostavi Uprave za obrambo Kranj je zaslužen za vzorno sodelovanje med občino, občinskim štabom CZ in ministrstvom za obrambo RS. Na sliki: predsednik PGD Podljubelj Franci Janc (levo) in Janez Perko (desno). • S. Saje

Kriminalisti preiskujejo kriminaliste

Osumljeni celo izdaje uradne tajnosti

Ljubljana, 23. marca - Za ponedeljek, 26. marca, je napovedana tiskovna konferenca ministrstva za notranje zadeve, na kateri bodo predstavili izsledbe kriminalistične preiskave zoper tri kriminaliste, ki so osumljeni storitve kaznivih dejanj zlorabe osebnih podatkov in izdaje uradne tajnosti po 154. in 266. členu Kazenskega zakonika. Eden izmed osumljenih kriminalistov prihaja tudi iz Policijske uprave Kranj, druga dva pa iz ljubljanske uprave.

Kot je sporočil predstavnik policije za stike z javnostjo **Miran Koren,** so delavci oddelka za notranjo zaščito Generalne policijske uprave v sodelovanju z drugimi policijskimi službami in skupino tožilcev za posebne naloge v torek opravili nujna preiskovalna dejanja za dokazovanje kaznivih dejanj, katerih storitve je osumljena trojica kriminalistov. Preiskava je trajala več mesecev, v torek pa je bilo opravljenih tudi več hišnih preiskav, enega kriminalista pa so pridržali za 48 ur.

Po pisanju časnika Delo, ki se sklicuje na poluradne podatke, naj bi bili osumljeni kriminalisti, da so nezakonito posredovali podatke za poznejši odkup ukradenih vozil. Na tej podlagi naj bi tatovi avtomobilov kasneje poklicali njihove lastnike in jim v zameno za večje zneske denarja (tudi do milijona tolarjev) zaupali, kje se nahaja njihov avtomobil. Za podatke o ukradenih vozilih naj bi bili kriminalisti ustrezno nagrajeni. Osumljeni kriminalisti naj bi prav tako ljudem iz zavarovalnice nezakonito posredovali predvsem podatke za vračanje ukradenih vozil, ki so bili najdeni, tudi v tujini. • S.Š.

Prodajal travo

Jesenice - Kriminalisti Urada kriminalistične policije Kranj so kazensko ovadili 20-letnega Edina M. z Jesenic, ker je utemeljeno osumljen storitve 12 kaznivih dejanj neupravičene proizvodnje in prometa z mamili in kaznivih dejanj omogočanja uživanja mamil. Osumljeni naj bi lani in letos na Jesenicah najmanj desetim osebam večkrat prodal manjše količine marihuane. Pri hišni preiskavi so kriminalisti zasegli 246 gramov marihuane. Poleg tega so ugotovili, da je svoje prostore dajal na razpolago za uživanje mamil. Preiskovalni sodnik je odredil pripor. • S. Š.

Vlom

Podbrezje - Neznani storilec je v torek popoldne vstopil v odklenjeno stanovanje v Podbrezjah. V kuhinji je našel denarnico, v kateri je bilo za 450 tisoč tolarjev gotovine v različnih valutah.

NESREČE

Izsilil prednost

Žiganja vas - Na lokalni cesti Zadraga - Retnje izven naselja Žiganja vas se je v ponedeljek ob 12.15 uri pripetila prometna nesreča, ki jo je zakrivilo izsiljevanje prednosti. Povzročitelj Cvetko Š., ki je vozil kolo z motorjem, se je pri tem hudo poškodoval.

Cvetko se je z mopedom vozil po lokalni cesti iz smeri Žiganje vas proti Bregu. Ko je pripeljal do križišča s prednostno cesto, ni upošteval prometne signalizacije in se ni prepričal o varnem nadaljevanju vožnje. V križišče je zapeljal v trenutku, ko je po lokalni cesti iz smeri Retenj v osebnem avtomobilu pripeljal Pavel G.. Vozili sta trčili, mopedista pa je pri tem vrglo po cestišču in je obležal sedemnajst metrov proč od mesta trka. Pri tem si je zlomil golen leve noge, levo ramo in peto dlančnico na levi roki. • S.Š.

KRIMINAL

Vlomilec prijet

Radovljica, 23. marca - Pred dnevi je bil kazensko ovaden 40-letni Milan K. iz Radovljice, ker naj bi bil storilec dveh velikih tatvin, enkrat pa je tatvino poskušal izvesti. Osumljeni naj bi z odkritimi dejanji lastnike oškodoval za skupaj 881 tisoč tolarjev.

Ponoči 18. oktobra lani naj bi tako z naviranjem in lomljenjem cilindrične ključavnice vlomil v zgradbo trgovine Rožca na Blejski Dobravi. Vlomil je tudi še v mesarijo Janc in bife Mili. Odnesel pa je večje število cigaret. Podjetje TP Rožca je oškodoval za 371 tisoč tolarjev.

Med 14. in 23. januarjem letos pa je osumljeni Milan K. vlomil v stanovanjsko hišo na območju Bleda in odnesel večjo količino zlatnine in denarja. Vse skupaj je bilo vredno 500 tisoč tolarjev.

8. ali 9. marca letos pa je vlomil še v eno stanovanjsko hišo na območju Bleda in odnesel rezervne ključe za avtomobil land rover freelander. Lastnica je bila oškodovana za deset tisoč tolarjev. Preiskovalni sodnik je zoper Radovljičana odredil pripor.

S kamnom nad "žabarje"

Jesenice - V sredo zvečer je neznani storilec na nadvozu avtoceste pričakal avtobus navijačev hokejskega kluba Olimpija, ki so se po tekmi vračali v Ljubljano. Ko se je avtobus približal, je v njegovo vetrobransko steklo vrgel kamen, ki je priletel v desni spodnji del vetrobranskega stekla in ga razbil. Materialna škoda je ocenjena na 300 tisoč tolarjev. Policisti storilca še iščejo, prav nič napačno pa ne bo, če se omejijo le na razgrete privržence hokejistov Jesenic. Ne čaka jih lahko delo.

Služila je z znamkami

Tržič - Tržiški policisti so kazensko ovadili 36-letno Mojco B. iz Tržiča, ki je utemeljeno osumljena kaznivega dejanja poneverbe. Med avgustom lani in marcem letos naj bi namreč na tržiški pošti iz vrednotnične blagajne jemala pisemske znamke in jih izročala v pisemsko blagajno, na njeno zahtevo pa ji je morala uslužbenka izplačevati denar. Ob koncu meseca je Mojca popisni list v računalniški evidenci priredila tako, da je prodane znamke beležila kot neprodane. S tem je pošto oškodovala za 924 tisoč tolarjev.

Odnesel devize in zlatnino

Škofja Loka - V torek zjutraj je neznani storilec skozi okno wc-ja vstopil v stanovanjsko hišo na območju Škofje Loke. V dnevni sobi in splanici je naletel na večjo količino deviz in zlatnine. Lastnika je s krajo oškodoval za okoli 300 tisoč tolarjev.

Ne mara policistov

Lesce - 17-letni Matic K. z Jesenic najbrž nima najboljšega mnenja o policistih. V torek ponoči se je namreč zabaval v lokalu Klub Jeglič v Lescah. Ko ga je v jutranjih urah zapuščal, je s seboj vzel biljardno kroglo, ki jo je vrgel v službeno policijsko vozilo mercedes benz vito. Na marici je povzročil za okoli 100 tisoč tolarjev, saj je poškodoval vetrobransko steklo. Radovljiški policisti bodo Matica kazensko ovadili.

Izbrisala opombi

Peračica - Patrulja prometne policije je pred dnevi zaradi prekrška ustavila voznika motornega kolesa ducati, tip 888 strada, 26-letnega Valterja G. iz Domžal. Policist je pri kontroli dokumentov ugotovil, da je bila v vozniškem izpitu izbrisana opomba o omejitvi A - do 350 kubičnih centimetrov. Kazenska ovadba sledi.

Ustavili so tudi 22-letnega Mihaela L. iz Domžal, ki je vozil motorno kolo ducati 900 super sport. Tudi na njegovem vozniškem izpitu je pod opombami izbrisan zaznamek o omejitvi kategorije A do 350 tisoč kubičnih centimetrov. Tudi v tem primeru sledi kazenska ovadba zaradi ponarejanja uradnih dokumentov. • S.Š.

OSMRTNICA

Sporočamo žalostno vest, da nas je za vedno zapustil

ANTON MRAK

Od njega se bomo poslovili danes, v petek, 23. marca 2001, ob 16. uri na pokopališču v Gorenji vasi.

Žalujoči: žena Ivanka, sinova Matjaž in Aleš ter ostalo sorodstvo

SMUČARSKI TEKI

Matej Soklič, naš najboljši tekač na smučeh

Z VOLJO SE DA VSE, ČE TE LE PRIJAVIJO

Bled, 23. marca - V soboto in nedeljo, če bodo le snežne razmere, se z državnim prvenstvom na Pokljuki končuje tekaška smučarska sezona. Blejec Matej Soklič je zadnja leta naš najboljši tekač na mednarodni sceni.

Matej Soklič

Sezona, v kateri ste kot najboljši slovenski smučarski tekač pritekel 22. mesto na svetovnem prvenstvu in trikrat med trideseterico svetovnega pokala, se končuje?

"Od sezone sem pričakoval dosti več. Po lanskem napredku smo letos trenirali še več, a rezultati - razen na svetovnem prvenstvu in sprintih za svetovni pokal, ko sem trikrat v štirih poskusih pritekel med trideseterico, kar je v redu, niso bili boljši. Popolnoma sem izpolnjeval plan treninga trenerja Jarma Punkkinena, a se to ni izkazalo kot preveč dobra poteza. Del sem reševal s spremembo programa, kjer mi je pomagal dosedanji trener Marko Gracer."

Želel si nastopiti tudi na delu skandinavske turneje. Na Švedskem si že bil, pa te na smučarski zvezi niso želeli prijaviti?

"Razočaran sem nad odnosom vodilnih ljudi v našem teku. Znova sem pokazal, da mislim resno in ko sem na stroške ŠD Planica prišel na Švedsko, sem upal, da me bodo na smučarski zvezi prijavili za tekmo, a me niso. Od tega nihče ni imel nič, niti jaz, niti zveza, niti verjetno kdo drug. Če bi delali v interesu teka, bi me pustili nastopiti. Najboljši skakalec Jure Radelj je bil na SP v Lahtiju 21., pa jih je pet letelo na skandinavsko turnejo. Je to odnos do smučarskega teka? Z 22. mestom sem izpolnil pogoje za mednarodni razred, kar je pogoj tudi za državno službo, ki bi mi zagotavljala neki socialni status. Sem edini moški evidentni tekač poleg treh tekačic za nastop na olimpijskih igrah v Salt Lake Cityju. Če bi vso energijo vložil v "lauf", bo tudi na OI prihodnje leto bolje. V tej sezoni sem je le pol porabil za tek, četrt je je šlo za ureditev statusa. Spomladi sem moral kaj zaslužit z višinskimi deli, pleskanjem, brez denarja ne gre. Četrt gre v nič zaradi neurejenih razmer. Čas je, da se pred novo sezono stvari uredijo."

Dolgo si že v smučarskem teku. Se je tvoj ogled na "lauf" kaj spremenil v tem času. Tudi sestra Mirjam je odlična mlada tekačica?

"Spoznal sem, da se od smučarskega teka, na katerega sem stavil vse, ne da živeti. Mladim, tudi sestri, ki je stara 18 let, svetujem, naj se posvetijo najprej šoli in študiju, potem brez skrbi tudi smučarskemu teku. Poleg tega vrhunski šport ni povsem zdrav (astma, kronični prehladi). Tudi zadnji dogodki v finskem smučarskem teku, kažejo, da je doping prisotne tudi sistemsko v drugih reprezentancah z dovoljenjem zdravnika. In Finska ni edina. Lepo se mi zdi, da tudi sestra teče, a je ne silim. Se bo že znašla. Z močno voljo, se da vse. No skoraj vse, če te le prijavijo..." • **M. Močnik, foto: T. Dokl**

NAMIZNI TENIS

LOČANI V 2. LIGI

Škofja Loka, 23. marca - Minulo soboto so igralci NTK Škofja Loka dosegli še 17 zmago v letošnjih nastopih v 3.SNTL in s 35 točkami zanesljivo osvojili prvo mesto. Pod vodstvom trenerja Jana Ranta so za Ločane nastopali: Grega Hari, Klemen Jazbič in Grega Simonič. Fantje si v novi sezoni želijo sredino lestvice v 2.SNTL, kot pravijo sami, pa je njihov cilj nabiranje izkušenj za napad na prvo državno ligo. • **V.S.**

KOLESARSTVO

DIRKA PO MAGISTRALI

Poreč, 23. marca - V nedeljo se je s tretjo etapo v Poreču končala 41. kolesarska dirka Po Magistrali, ki jo je v slogu pravega profesionalca dobil **Kranjčan Andrej Hauptman** v dresu italijanske profesionalne ekipe Vini Caldirola. Na dirki je nastopilo 190 kolesarjev iz 33 ekip, med katerimi je nastopila tudi ekipa Save Kranj v postavi Matej Stare, Uroš Šilar, Vladimir Miholjevič, Domen Blažek, Rok Jerše in Dean Podgornik.

Najuspešnejši Savčan je bil Hrvoje Miholjevič, ki je z dvema sedmima mestoma v etapah, tudi v končnem seštevku osvojil odlično sedmo mesto, kar mu je prineslo belo majico najboljšega kolesarja do 23 let. Miholjevič si je sedmo mesto priboril v drugi etapi v odličnega kolesarja. Omeniti je še potrebno trinajsto mesto Mateja Stareta v tretji etapi in Uroša Šilarja, ki je v prvi etapi osvojil petnajsto mesto. Med 33 ekipami so kolesarji Save osvojili 10. mesto.

Kolesarji Save bodo s tekmovanji nadaljevali prihodnji teden na Hrvaškem in Italiji. • **T.P.**

DOBRI PODARIM

V igrah 26.3.2001 bodo sodelovali:

KVIZ KOLO
Uroš Stražar,
Ur. mladih borcev 5, Hrastnik

LOKOSTRELSTVO
Denis Selinšek,
Ob gozdu 36, Lenart

SLALOM
Slavko Vidic,
Loško čelo 6, Ljubljana

Žrebanje vsak torek ob 18.55 na TVS1

Odbojkarice in odbojkarji se bližajo vrhuncu letošnje domače ligaške sezone

DOMA NAS BO TEŽKO PREMAGATI

Tako pred jutrišnjo prvo polfinalno tekmo z ekipo Olimpije zagotavlja član ekipe Merkur Bleda Jure Lakota - Začetek srečanja ob 19.30 uri v dvorani Srednje gostinske šole v Radovljici

Bled, 23. marca - "Gotovo bi se slišalo nenavadno, če bi tik pred konec sezone rekel, da moj in načrt naše ekipe ni znova osvojiti naslova državnih prvakov. Vso sezono se namreč trudimo za ta cilj, čeprav se zavedamo, da imamo tako v polfinalu, kot bomo imeli zagotovo tudi v finalu, kvalitetne nasprotnike. Odločeno torej še ni nič, zagotovo pa je, da nas bo v domači dvorani v Radovljici vsakemu nasprotniku težko premagati," pravi Jure Lakota, eden najmlajših igralcev v odbojkarskem moštvu Merkur Bleda.

Jure Lakota

Jure ima, kljub temu da odbojko igra šele zadnjih deset let, že precej izkušenj, tako zanj kot za večino soigralcev pa je bila seveda še kako pomembna zadnja sezona, ko so blejski odbojkarji prvič postali državni prvaki in je v moštvu zavladal zmagovalni duh.

"Težko je reči, kaj je bil vzrok, da smo naenkrat na tekme začeli odhajati prepričani, da nasprotnika lahko premagamo, saj smo si prej na primer na gostovanjih želeli osvojiti vsaj kakšen set. Gotovo je k temu pripomoglo več treningov, saj nismo trenirali več le trikrat tedensko, ampak vsak dan. Poleg tega so nas vse nekateri izkušeni igralci v moštvu prepričali, da krivcev za svoj neuspeh ali pomanjkljivosti ne smemo iskati drugje, ampak se moramo najprej prepričati, ali smo sami naredili največ, kar zmoremo. In ko smo ugotovili, da če res damo vse od sebe, pač zmagujemo in nas je težko premagati," pravi 22-letni študent 4. letnika Fakultete za elektrotehniko **Jure Lakota,** ki v ekipi Merkur Bleda igra na mestu sprejemalca.

"Veliko mi pomeni, da igram za svoj domači klub, saj sem doma na Bledu. Res je, da sem za odbojko s 185 centimetri višine malce premajhen, saj sem med najmanjšimi v ligi, vendar pa to pomanjkljivost skušam nadoknaditi z dobrim skokom in hitrostjo. Pri tem mi zelo pomaga tudi trener Nurko Čauševič, ki ima izredno veliko izkušenj, ki jih prenaša na nas, mlajše igralce. Zavedam se tudi, da je pogoj za dober napad dober sprejem, zato je mesto sprejemalca zahtevna vloga v moštvu, saj se vsak servis konča pri meni ali Draganu Pezlju," razmišlja Jure, ki je bil prvič član blejskega moštva že v srednji šoli, stalno mesto pa je v prvem moštvu dobil pred dvema letoma. Od lani naprej je tako njegovo življenje ob študiju posvečeno predvsem odbojki, saj je ugotovil, da brez tega ne gre.

"Igranje v ekipi je zame poseben motiv, saj se mi zdi, da lahko iz sebe iztisneš še več energije, kot pri posamičnih športih. To se je izkazalo lani v pofinalu in finalu in tudi v tej sezoni, ko smo praktično ves čas igrali zelo zanesljivo in bili prvi po rednem delu ligaškega tekmovanja. Tako imamo sedaj prednost domačega igrišča in v Radovljici nas bo težko premagati. Seveda pa bo vsako tekmo treba odigrati maksimalno zbrano in resno, saj so vsa moštva v polfinalu kvalitetni nasprotniki," pravi Jure Lakota, ki si skupaj s soigralci želi tudi podporo s tribun, saj so bili prav navijači ob lanskih odločilnih tekmah eden najpomembnejših "mož" v blejskem moštvu. Priložnost, da se izkažejo imajo že jutri, v soboto, ob 19.30 uri, ko bo Merkur Bled prvič v polfinalu gostil ljubljansko Olimpijo.

• **V. Stanovnik, foto: T. Dokl**

ALPSKO SMUČANJE

SLALOMSKA PRVAKA STA KOŠIR IN DABIČEVA

Kranj, 23. marca - "Vsaka zmaga je lepa in tudi naslov državnega prvaka," je po sredini slalomski tekmi na Rogli, ki je potekala v pravem pomladanskem vremenu in na razmočeni progi, dejal naš najboljši slalomist **Jure Košir (ASK Kranjska Gora).**

Jure je namreč naslov državnega slalomskega prvaka osvojil že štirinajstič, drugo mesto je pripadlo njegovemu mlajšemu klubskemu prijatelju Andreju Špornu, bron pa Bernardu Vajdiču (Unior Celje).

V ženski konkurenci je še ne 20 letna **Lea Dabič iz Bohinjske Bistrice (SK Bled)** ugnala svojo izkušeno klubsko prijateljico Špelo Pretnar, tretje mesto pa je osvojila Tina Maze (SK Črna). • **V.S.**

VABILA, PRIREDITVE

Državno prvenstvo in pokal Žito za smučarje tekače - Športno društvo Gorje bo jutri (štafete) in v nedeljo (posamično) pripravilo 10. prvenstvo Slovenije v teku na smučeh in Žito pokal za člane, juniorje in mladinske kategorije. Oba dneva bosta štarta ob 10. uri na Rudnem polju.

22. šahovski festival na Bledu - Od jutri do 1. aprila bo na Bledu potekal tradicionalni mednarodni šahovski festival Bled 2001. Slavnostna otvoritev bo jutri ob 15.30 uri v Plesni dvorani Kazina na Bledu. Na tekmovanju pričakujejo več kot 200 šahistov in šahistk.

Gorski tekači k Sv. Primožu - Jutri, 24. marca, se bodo gorski tekači zbrali na svoji prvi letošnji preizkušnji, kamniškem teku k Sv. Primožu. Štart teka bo v Stahovici, na Vegradu ob 10. uri. Prijave sprejemajo od 8.30 do 9.30 ure, razglasitev rezultatov pa bo ob 12.30 uri v lovskem domu na Vegradu.

Občinsko prvenstvo v plavanju v Železnikih - Športno društvo Ratitovec in plavalni bazen Železniki bosta danes, 23. marca, z začetkom ob 16.30 uri, organizirala 3. občinsko prvenstvo v plavanju na 50 metrov (cicibani 25 m). Prijavite se lahko najkasneje uro pred začetkom ob bazenu.

Rokometni spored - V **I.A državni ligi za moške** bo ekipa škofjeloškega Terma jutri gostovala pri Trimu Trebnje. V **I.B ligi za moške** bo Chio Besnica jutri ob 18. uri gostila Mitol Pro Mak Sežano. V **II. državni ligi za moške** bo ekipa Dom Žabnice jutri ob 18.30 uri gostila Jezersko, ekipa Cerkelj pa bo ob 19. uri igrala s Krasom. Že danes bo ekipa Alples Železniki gostila Radovljico Preddvor.

Nogometni spored - Zaradi kvalifikacijske tekme naše nogometne reprezentance z Rusijo, ta konec tedna ne bo rednega kroga v ligi Si.mobil. V **2. nogometni ligi** pa je na sporedu 18. krog. Ekipa Živil Triglava bo doma gostila Livar iz Ivančne Gorice. Tekma se bo v nedeljo začela ob 15. uri. Tudi kranjski **mladinci in kadeti v 1.ligi** ta konec tedna igrajo doma, na igrišču NK Šenčur. Mladinci Triglav Simšporta bodo Maribor Branik gostili jutri, v soboto, ob 15. uri, tekma med kadeti Triglav Megamilka in Maribor Branika pa bo dve uri prej. V **3.SNL - center** bo jutri ob 15. uri tekma med Britofom in Status Kolpo, Slaščičarna Šmon bo na Bledu gostila ekipo Cockta Kresnice, ekipa Ločana GPG Grosuplje, Zarica pa se bo že danes ob 15. uri na Visokem pomerila z ekipo DD Dren. Jutri, 24. marca, pa se začenja tudi spomladanski del tekmovanja v ***1.gorenjski nogometni ligi.*** Tekme se bodo začele ob 15.30 uri. Pari so: Visoko - Šenčur, Polet - Kranjska Gora, Naklo - Sava, Železniki - Bohinj, Alpina - Velesovo (preložena).

Košarkarski spored - V **ligi Kolinska** za uvrstitev od 7. do 12. mesta bo ekipa Triglava jutri, v soboto, ob 20.15 uri v dvorani na Planini gostila Savinjske Hopse. Ekipa Loka kave bo gostovala pri Zagorju Banki Zasavje. • **V.S.**

HOKEJ

Končano je državno hokejsko prvenstvo

OLIMPIJI NOVA ZVEZDICA

Jesenice, 23. marca - Pet tekem končnice je bilo potrebnih, da je ekipa ljubljanske Olimpije dokazala, da je tudi letos najboljša v državi. Hokejisti Acroni Jesenic so namreč po sobotnem znižanju izida v zmagah na 2:1, v torek v Tivoliju izgubili še tretjič, z novim sredinim porazom v domači dvorani v Podmežakli pa so dokončno zapečati upanje na letošnji naslov državnih prvakov.

Že torkova tekma v Tivoliju je Jeseničanom vzela precej upanja na končno zmagoslavje, saj so v Ljubljano prišli s precej razredčenimi vrstami. Poškodovani Razinger, Mahkovic, Varl in Kunčič so se v ekipi še kako manjkali, kljub temu pa so Jeseničani začeli zelo borbeno. Povedli so že v drugi minuti po golu Vukčeviča in čeprav sta nato zadela Jure Vnuk in Emeršič, so bili v igri za zmago spet po golu Sodje, ko je bil rezultat poravnan 2:2. V drugem delu igre so Jeseničani popustili, to pa so takoj izkoristili Olimpijini napadalci, ki so povedli 4:2. V zadnji tretjini je bil za Jeseničane dvakrat usoden Rožič, poraz 6:3 (2:2, 2:0, 2:1) pa je tri minute pred koncem omilil Mišo Hafner.

Kljub vodstvu Olimpije v zmagah 3:1, tako igralci Acroni Jesenic kot njihovi zvesti navijači še niso izgubili upanja za končno zmagoslavje. Žal pa se je vse končalo že v sredo, ko so Ljubljančani znova slavili. V Podmežakli je namreč ekipa Olimpije povedla, Iffka pa je še dal upanje "železarjem", ko je izenačil na 1:1. Po golu Rahmatuljina in Polončiča je že vse kazalo na "vdarjo" Jeseničanov, v igro pa jih je spet popeljal gol Sodje, ki je znižal na 2:3. Ko je 10 minut pred koncem zadel Jurij Goličič in je Olimpija vodila 2:4, je bila usoda Jeseničanov zapečatena.

Zlate kolajne in pokal za naslov (sedmi po vrsti) državnih prvakov so prejeli hokejisti Olimpije, hokejisti Acroni Jesenic pa so se znova morali zadovoljiti s srebrom in naslovom podprvakov.

Končni vrstni red v državnem prvenstvu: 1. Olimpija, 2. Jesenice, 3. Slavija M Optima, 4. HIT Casino Kranjska Gora, 5. Triglav Kranj, 6. Bled, 7. Marc I. Tivoli, 8. Maribor. • **V. Stanovnik**

HOKEJ V DVORANI

SPIDERSI Z NAJVEČ MOŽNOSTI

Škofja Loka, 23. marca - Minulo soboto je bil v OŠ Ivana Dolenca v Škofji Loki odigran IX. oziroma predzadnji turnir državnega prvenstva v floorbalu, hokeju v dvorani.

Na prvi tekmi je ekipa Spiders Škofja Loka 8:6 premagala Marmor Hotavlje, na drugi tekmi je ekipa ŠD Zelenci Kranjska Gora 12:7 ugnala TVD Partizan Borovnica, na tretji tekmi je ekipa InSport Žiri 11:4 premagala Marmor Hotavlje, ekipa Spiders Škofja Loka pa je bila na četrti tekmi 16:4 boljša od ekipe TVD Partizan Borovnica. V zadnji tekmi je ekipa ŠD Zelenci Kranjska Gora 13:12 premagala InSport Žiri.

Na lestvici po 18 tekmah vodi ekipa Spiders Škofja Loka, ki ima 42 točk, sledijo pa ekipe InSport Žiri z 38 točkami, ŠD Zelenci Kranjska Gora s 37 točkami, ŠD Marmor Hotavlje z 9 točkami in TVD Partizan Borovnica s 5 točkami. Prve tri ekipe imajo še teoretične možnosti, da osvojijo naslov državnega prvaka, o tem pa bo odločil zadnji turnir, ki bo v soboto, 31. marca, v Goreni vasi. • **V.S.**

TAEKWON-DO

PRVENSTVO V RADOVLJICI

Radovljica, 23. marca - To nedeljo, 25. marca, bo Taekwon - do klub Radovljica organizator letošnjega državnega prvenstva v taekwon - doju za člane in članice ter mladinke in mladince. V dvorani Srednje gostinske šole v Radovljici pričakujejo blizu 200 tekmovalcev in tekmovalk iz trinajstih klubov. • **V.S.**

HALO - HALO GORENJSKI GLAS TEL.: 04/201-42-00

Naročilo za objavo sprejemamo po telefonu 04/201-42-00, faksu 04/201-42-13 ali osebno na Zoisovi 1 v Kranju oz. po pošti - **do ponedeljka in četrtka do 13.00 ure!** Cena oglasov in ponudb v rubriki: **Izredno ugodna.**

VOZNIŠKI IZPIT
PREDAVANJA IZ TEORIJE
KATEGORIJE: A, B, C, D, E, H
http://www.bb-kranj.si

B&B KRANJ, tel. 202-55-22, **26. marca, ob 9.00 in 18.00**
B&B RADOVLJICA, tel. 531-49-60, **2. aprila, 9.00 in ob 18.00**
B&B JESENICE, tel. 586-33-00, **2. aprila, ob 9.00 in ob 18.00**
B&B ŠK. LOKA, tel. 515-70-00, **2. in 17. aprila ob 9.00 in ob 16.00.**

ROZMAN BUS
Rozman, tel: 04/53-15-249
Šenčur: 251-18-87
Trst 10.4., Madžarske topolice od 29.3. do 1.4., Lenti 31. 3., Palmanova - tovarna čokolade 3.4., Gardaland 27. 4., Medžugorje od 11.5. do 13. 5.

METEOR, d.o.o.
Stara c. 1, Cerklje
Lenti 24.3., Imola 15.4., Trst-Eurospin 22.3., Palmanova-tovarna čokolade 29.3., Gardaland 27.4. **Tel.: 252-62-10, 041/ 660-658**

Avtobusni prevozi ZIDANK s.p.
Zg. Gorje 15
Imola - formula 1: 15.4. Lenti 31. 3,
Tel.: 57-25-427, 041/723-823, 031/723-823

HOKO - kombi prevozi
Tel.: 04/5963-876
Tel.: 04/5957-757
Vzemite si čas za pravočasno rezervacijo sedežev: **Lenti** vsak čet. in sob.; **Trst** 1. in 3. sred.; **Udine** (Alpe-Adria) 2. sreda, **Palmanova** 4. sreda, **Celovec** 1. in 3. torek v mesecu. Ostali prevozi po dogovoru! **GSM: 041/734-140**

STUDIO TANGO
Vabi v plesne tečaje za MLADOPOROČENCE in ostale. vpisujemo tudi v TEČAJ KITARE. Vpisi so vsak pon., sredo in pet. od 18. do 19. ure v gasilskem domu v Britofu pri Kranju. Telefon: 232 46 77.

DALMATINSKA KUHINJA V TULIPANU LESCE
Le še **danes** (v petek) in **jutri** (v soboto, 24. marca) DNEVI DALMATINSKE KUHINJE v Gostišče **Tulipan Lesce.** Odprto do 24. ure. Prijetno vzdušje v Tulipanu z dalmatinsko živo glasbo.

FRIZERSKI SALON RIHTARŠIČ
Golniška 13, Kranj
Delovni čas: vsak dan od 8. do 12. ure in od 14. do 18. ure, sobota od 7. do 12. ure, ponedlejek zaprto. **Tel.: 204-53-87**

Turistična agencija INTERGLOBE BLED
Ljubljanska cesta 4.
Trgovsko poslovni centerna Bledu
tel.: 04/57 66 310, 57 66 410
e-mail: interglobe@siol.net

POLETJE 2001
SUPER CENE, POPUSTI 5% - 10%
GOTOVINSKI POPUSTI DO 20.000 SIT
Popuste lahko koristite do 31.3.2001
Gotovinski popust velja do 2.4.2001.
POHITITE IN SE OGLASITE V VAŠI turistični agneciji,
Trgovsko poslovni center na Bledu.

AVTOBUSNI PREVOZI DRINOVEC PAVEL
Trst, 7. 3., 24.3 Lenti
Tel.: 533-10-50, 041/74-41-60

Nadaljevanje s 17. strani

Porezen. Ogranizatorju se pridružujejo enote NOB, ki so bile udeleženke boja na Poreznu 24. in 25. marca 1945. leta in sicer: brigada Srečka Kosovela, Ing. bat. XXXI. divizije in borci Gorenjskega vojnega področja. Pohod bo v nedeljo, 25. marca, ob vsakem vremenu. Ob 11. uri bo na vrhu Porezna komemoracija - polaganje venca in prižig žare v spomin na padle na Poreznu in okolici v ofenzivi 24. in 25. marca. Pohod bo mogoč: iz Cerknega po poti Kosovelove brigade, iz Železnikov preko Davče po poti Gorenjskega vojnega področja, z Jesenic po dolgi poti in iz Podbrda in Petrovega brda. Dom na Poreznu bo oskrbovan.

Kranj - Planinska sekcija Sava organizira tradicionalni pohod na Porezen, ki bo jutri, v soboto, 24. marca. Zbor bo pri glavni vratarnici ob 7. uri. Oprema naj bo zimska - planinska. Prijavite se lahko po tel.: 206 5785, 206 5422, 232 6401 ali 041/807 599.

Kranj - Jutri, v soboto, 24. marca, vabi na tradicionalni zimski pohod na Porezen tudi PD Kranj. Odhod posebnega avtobusa bo ob 7. uri izpred hotela Creina do Davče. Prijave sprejemajo v PD Kranj, Koroška cesta 27, tel.: 20 25 184.

Jesenice - Planinsko društvo Jesenice vabi na tradicionalni zimski pohod na Porezen, ki bo v nedeljo, 25. marca. Odhod pohodnikov bo z vlakom ob 6.20 z Jesenic do železniške postaje v Podbrdu. Na podlagi nove članske izkaznice PZS s plačano članarino za leto 2001 lahko uveljavljate 40-odstotni popust pri nakupu voznovnice. Pohodniki morajo biti kondicijsko pripravljeni in planinsko opremljeni. Vse dodatne informacije lahko pohodniki dobite na upravi društva ali po tel.: 5866-070.

8. pohod Valentina Staniča

Jesenice - Planinsko društvo Jesenice organizira in vabi na 8. pohod po stopinjah Valentina Staniča, ki bo v soboto, 7. aprila. Odhod pohodnikov, ki se bodo udeležili glavnega pohoda od Solkana do Kanala, bo z Jesenic z vlakom ob 4.25 uri zjutraj. Skupne hoje bo za 8 do 9 ur. Odhod pohodnikov, ki se bodo udeležili krajšega pohoda na relaciji Vrhovlje - Korada - Kanal, bo z Jesenic z vlakom ob 6.20 uri do železniške postaje Plave. Nezahtevne hoje bo za 4 ure. Udeleženci lahko koristijo 40-odstotni popust pri nakupu vozovnice, če predložijo izkaznico PZS s potrdilom o plačani članarini za leto 2001.

Predavanja

O luskavici

Kranj - Društvo psoriatikov Slovenije - Podružnica za Gorenjsko vabi člane društva, bolnike, ki nosi člani, pa trpijo s to neozdravljivo, nadležno boleznijo, vse simpatizerje in zainteresirane na redno letno predavanje o bolezni, ki bo v petek, 30. marca, z začetkom ob 16.30 uri v Zavodu za zdravstveno varstvo Kranj, Gosposvetska 12, pritličje, dvorana desno (stavba je med zdravstvenim domom in avtobusno postajo). Predavala bo prim. dr. Mojca Kos - Golja, dermatologinja iz Bolnišnice dr. Petra Držaja v Ljubljani in sicer na temo Psoriatični artritis. Hkrati boste pregledali delovanje društva v preteklem letu ter se pogovorili o načrtih za tekoče leto.

Zanimivosti Dežele

Žirovnica - Društvo upokojencev Žirovnica - kulturno-prosvetna sekcija vabi na predavanje Zanimivosti Dežele, ki bo v torek, 27. marca, z začetkom ob 18. uri v rojstni hiši Matija Čopa v Žirovnici. Predaval bo mag. g. Jure Sinobad.

Kitajska

Kamnik - V Galeriji Veronika se bo v torek, 27. marca, ob 18. uri začelo potopisno predavanje o Kitajski, ki sta ga pripravila Popotniška sekcija KDPM, Tadeja in Matjaž M. Nemanič.

Tehnika transcendentalne meditacije

Kranj - Na uvodnem predavanju o tehniki transcendentalne meditacije, ki se bo začelo v četrtek, 29. marca, ob 19. uri v prostorih Gimnazije Kranj, bodo predstavljene koristi vadbe te naravne, lahkotne in znanstveno preizkušene metode globoke sprostitve, ki je namenjena izboljšanju zdravja ter razvoju kreativnosti in bolj harmoničnih medčloveških odnosov. Predavanje bo vodil učitelj tehnike TM g. Rajko Čebavs. Vstop je prost. Dodatne informacije dobite po tel.: 04 53 31 568.

Prasvetloba za vse ljudi po prerokinji - učiteljici današnjega časa

Kranj - Kako razviti Prasvetlobo, to mogočno zdravilno moč v sebi, ki prežarja dušo in seva v človka? Kaj je obtok očiščevanja? Kako napraviti korak v Kristusu v življenje? Odgovore lahko dobite v nedeljo, 25. marca, ob 10. uri v gradu Khislstein na Tomšičevi 44 v Kranju. Vstop je prost.

Obvestila

Invalidi na zdravljenje v Moravske Toplice

Kranj - Medobčinsko društvo invalidov Kranj obvešča člane, da že sprejema vplačila za 7-dnevno zdravljenje v Moravskih Toplicah, ki bo od 12. do 19. maja 2001. Hkrati obveščajo, da imajo še nekaj prostih mest za 7-dnevno zdravljenje v Atomskih toplicah v Podčetrtku, ki bo od 4. do 11. junija 2001. Uradne ure društva so vsak torek in četrtek od 15. do 17. ure v Kranju, Begunjska 10, tel.: 202 3433.

Zbor tržiških planincev

Tržič - Jutri, v soboto, 24. marca, ob 18. uri bo v dvorani doma krajanov v Podljubelju redni letni občni zbor Planinskega društva Tržič. Med njim bo spregovoril o lanskem delu predsednik Marjan Salberger, svoja poročila pa bodo dali tudi načelniki odsekov. Po razpravi bodo sprejeli tudi letošnji program dejavnosti. Na srečanju bodo še podelili nagrade za uspešno dokončanje akcije "100 vrhov za 100 let PD Tržič".

Občni zbor GZ MO Kranj

Kranj - Kokrica - Danes, v petek, 23. marca, ob 18. uri bo v Kulturnm domu na Kokrici občni zbor Gasilske zveze Mestne občine Kranj, na katerem bodo pregledali in ocenili opravljeno delo v preteklem letu ter sprejeli program dela in finančni plan za leto 2001. Najbolj zaslužnim gasilcem bodo podelili priznnja gasilske zveze za požrtvovalno in uspešno delo v gasilski organizaciji.

Občni zbor PD Škofja Loka

Škofja Loka - Planinsko društvo Škofja Loka vabi planince, ljubitelje hribov in gora in častilce lepot narave na redni letni občni zbor planinskega društva, ki bo v torek, 27. marca, ob 18. uri v predavalnici Osnovne šole Ivana Dolenca (za Namo) v Škofji Loki. Iris Todorović bo prikazal diapozitive lanskoletnih planinskih izletov.

Občni zbor HD Kranj

Kranj - Hortikulturno društvo Kranj vabi na redni letni občni zbor, ki bo v torek, 27. marca, z začetkom ob 17. uri v sejni sobi št. 14 Mestne občine Kranj. Hkrati obveščajo, da je društveni vrt ponovno odprt vsak ponedeljek od 16. do 18. ure. Člani in ostali lahko tam dobijo razne nasvete, se po svojih možnostih vključijo v urejanje vrta in spoznavajo manj znane okrasne rastline, primerne za njihove vrtove. Če je vreme lepo, se člani dobijo tam tudi ob sredah ob istem času.

Občni zbor PD Gorje

Gorje - Upravni odbor Planinskega društva Gorje vabi člane in ljubitelje narave na občni zbor, ki bo danes, v petek, 23. marca, ob 18.30 uri v avli Osnovne šole v Gorjah. Občni zbor bodo popestrili s prikazom diapozitivov. Po uradnem delu prireditve bo družabno srečanje.

Občni zbor TD Bled

Bled - Turistično društvo Bled prireja redni volilni občni zbor danes, v petek, 23. marca, ob 17.30 uri v dvorani Kazine na Bledu. Pred uradnim delom zbora bo otvoritev obnovljene vremenske hišice in nastop Okteta Lip Bled, po uradnem delu pa bo družabno srečanje s plesnim ansamblom Arrov.

Občni zbor DU Naklo

Naklo - Društvo upokojencev Naklo vabi svoje člane v petek, 6. aprila, ob 17. uri v Gasilski dom v Dupljah na letni občni zbor. Nastopili bodo člani folklorne skupine Naklo.

Občni zbor Planinske sekcije Preddvor

Preddvor - Planinsko društvo Kranj - Planinska sekcija Preddvor vabi na občni zbor sekcije, ki bo danes, v petek, 23. marca, ob 19. uri v prostorih okrepčevalnice Seljak v Preddvoru.

Občni zbor PD Žiri

Žiri - Žirovski planinci vabijo vse planince, ljubitelje hribov in gora na 51. občni zbor Planinskega društva Žiri, ki bo jutri, v soboto, 24. marca, ob 17. uri v Lovski koči na Javorču. Občni zbor bodo popestrili s prikazom gorniških in plezalnih diapozitivov. Po uradnem delu prireditve bo družabno srečanje ob živi glasbi.

Občni zbor AMD Šenčur

Šenčur - Avto moto društvo Šenčur vabi na redni občni zbor, ki bo jutri, v soboto, 24. marca, ob 19. uri v Domu krajanov v Šenčurju. Po končanem zboru bo družabni večer s srečelovom za vse člane in članice, svojce ter prijatelje avto-moto organizacije. Za prijeten večer z glasbo in plesom bo poskrbela skupina Gamsi.

Občni zbor TD Lesce

Lesce - Turistično društvo Lesce vabi člane in prijatelje turizma na redni letni občni zbor v Osnovno šolo F. S. Finžgarja v Lescah jutri, v soboto, 24. marca, ob 18.30 uri. Nastopila bo Manca Urbanc. Po občnem zboru vabijo vse udeležence v Družbeni center na družabno srečanje ob plesni glasbi ansambla Tip-top.

LOŠKI ODER ŠKOFJA LOKA

Danes, v petek, 23. marca, ob 19.30 uri
Eric - E. Schmitt:
LIBERTINEC (komedija),
režija: G. Paro, gostuje PDG Nova Gorica, za abonma MODRI

Jutri, v soboto, 24. marca, ob 19.30 uri
Eric - E. Schmitt:
LIBERTINEC (komedija),
režija: G. Paro, gostuje PDG Nova Gorica, za abonma RDEČI

Spodnji trg 14, 4220 Škofja Loka,
Tel./Fax.: 04/51 20 850

Razstave

Izdelki žirovskih klekljaric

Žiri - V prodajni galeriji A. Primožič 1888 Žiri bo v nedeljo, 25. marca, ob 8. uri odprta razstava izdelkov žirovskih klekljaric, ki so ustvarjale izdelke na letošnjem tečaju pod mentorstvom Marice Albreht. Razstava je odprta ob nedeljah od 8. do 12. ure, med tednom od 16.30 do 19. ure in v soboto od 9. do 12. ure. Ogledate si jo lahko do 8. aprila.

Akvareli na svili Marjete Zajc

Radovljica - V prostorih Gorenjske banke v Radovljici bodo danes, v petek, 23. marca, ob 19. uri odprli razstavo akvarelov na svili avtorice Marjete Zajc. Avtorico bo predstavil likovni ustvarjalec g. Jože Vogelnik, v kulturnem programu pa se bodo predstavile ga. Marija Mencinger, avtorica pesmaric Krik in Plešem cesto ter citrarki Tea in Nena Močnik.

Kamnine, minerali in fosili

Škofja Loka - Jutri, v soboto, 24. marca, bo od 9. do 18. ure v Osnovni šoli Ivana Dolenca v Škofji Loki potekala 6. razstava domačih kamnin, mineralov in fosilov.

V rosi jutra in zavetju večera

Javornik - Koroška Bela - DPD Svoboda France Mencinger Javornik - Koroška Bela vabi danes, v petek, 23. marca, ob 18. uri v salon Viktorja Gregorača na odprtje razstave fotografskih del V rosi jutra in zavetju večera avtorja Marja Pogačnika - mojstra fotografije. V kulturnem programu bo sodelovala tamburaška skupina Kašarji KD dr. France Prešeren - Žirovnica. Razstava bo odprta do 11. aprila vsak dan od 16. do 19. ure, razen sobot in nedelj.

Fotografska izkušnja 2000

Kamnik - V Galeriji Veronika bodo danes, v petek, 23. marca, ob 19. uri odprli razstavo Fotografska izkušnja 2000. To je mednarodna fotografska razstava avtorjev, ki so lani sodelovali na natečaju, vključenem v projekt Dnevi evropske kulturne dediščine.

Blagoslov ročnih del

Cerklje - Danes, v petek, 23. marca, bo po sveti maši v župnijski dvorani v Cerkljah otvoritev in blagoslov razstave ročnih del, ki so pripravlja Krščansko bratstvo bolnikov in invalidov. Ob otvoritvi bodo pripravili krajši kulturni program. Razstava bo na ogled v soboto, 24., in v nedeljo, 25. marca.

Razstava ročnih del

Preddvor - Društvo upokojencev Preddvor v sodelovanju s Turističnim društvom Preddvor vabi na razstavo ročnih del, ki jo bodo pripravili v počastitev materinskega dne. Ogledate si jo lahko v poslovalnici Turističnega društva Preddvor to soboto in nedeljo, 24. in 25. marca, obakrat od 9. do 19. ure.

Koncerti

Džezinfekcija

Kamnik - V Galeriji Veronika v Kamniku se bo v sredo, 28. marca, ob 20. uri začel jazzovski koncert Džezinfekcija z vrhunsko mednarodno zasedbo: Zlatko Kavčič, bobni, Ares Tavolazzi, bas, Robertio Bonisolo, saksofon.

Koncert Kajmak banda

Kamnik - V Galeriji Veronika se bo jutri, v soboto, ob 20. uri začel koncert Kajmak Benda.

Pomladno sončece

Kranj - Primskovo - Učenci šole Primskovo vabijo na koncert Pomladno sončece, ki se bo v torek, 27. marca, ob 17. uri začel v telovadnici šole. Nastopil bo pevski zbor pod vodstvom Nuše Fabijan. Napovedne deklamacije, ki jih bost slišali, so spesnili učenci sami.

Glasba pri maši

Kranj - V župnijski cerkvi sv. Kancijana v Kranju bosta v nedeljo, 25. marca, med mašo ob 18. uri nastopila Dušan Vodišek, ki bo igral na violino, na orgle pa bo zaigrala Angela Tomanič.

Revija otroški in mladinskih pevskih zborov Šenčur - OŠ Šenčur pod pokrovitejstvom Občine Šenčur organizira in vabi na 5. Revijo otroških in mladinskih pevskih zborov Občine Šenčur, ki se bo danes, v petek, 23. marca, ob 18. uri začela v Domu krajanov v Šenčurju.

Festival KD Priden možic

Kamnik - V okviru festivala KD Priden možič se bo danes, v petek, 23. marca, ob 20. uri na Hribu pod Malim gradom začel bobnarski koncert Bobnar's United - Bobnarska sekcija KDPM. V soboto, 24. marca, bo ob 10.30 uri v Galeriji Veronika otroški muzikal Gledališča Unikat z naslovom Od kod si, kruhek?

Koncert ljudskih pesmi

Preddvor - Ženski pevski zbor Josipine Turnograjske Društva upokojencev Preddvor pod vodstvom Polonce Jekovec v teh dneh praznuje deseto obletnico delovanja. Zato bodo jutri, v soboto, 24. marca, ob 16. uri v Domu krajanov v Preddvoru pripravili koncert, na katerega so povabili tudi Mešani pevski zbor Društva upokojencev Železna Kapla - Reberca. Koncert je hkrati posvečen tudi materinskemu dnevu.

Predstave

Dva para se ženita

Železniki - Igralci Vagabund Teatra iz Reteč bodo jutri, v soboto, ob 19. uri v Kulturnem domu Železniki zaigrali komedijo v dveh dejanjih z živo glasbo z naslovom Dva para se ženita avtorja Vaclava Dobskyja, ki jo je prevedel Janez Oblak.

Svobodno razmerje

Domžale - V Kulturnem domu Franca Bernika bo predstava, zakonska satira Svobodno razmerje danes, v petek, 23. marca, ob 19. uri.

Tacamuca

Domžale - V Kulturnem domu Franca Bernika bo jutri, v soboto, 24. marca, ob 10. uri lutkovna predstava Svetlane Makarovič Tacamuca.

Marijino oznanjenje

Adergas - Kulturno društvo Janez Ev. Krek Selca vabi jutri, v soboto, 24. marca, ob 19.30 uri v dvorano v Adergasu na ogled drame Marijino oznanjenje, delo francoskega pesnika in dramatika Paula Claudela. Režiser je Marjan Kokalj, ki je že dvakrat uspešno režiral in vodil Škofjeloški pasijon, poleg igralcev iz Selc pa nastopajo še igralci iz Škofje Loke, Reteč, Šenčurja in Ljubljane. Vstopnice lahko dobite uro pred predstavo.

Norčije v spalnicah

Ribno pri Bledu - ŠKED Hwazarje organizira komedijo Norčije v spalnicah. Komedija se bo zgodila v soboto, 24. marca, ob 20. uri v Zadružnem domu Ribno. Uprizorili jo bodo člani gledališke skupine Ščuka iz Planine pri Rakeku.

Pridi gola na večerjo

Slovenski Javornik - DPD Svoboda France Mencinger Javornik - Koroška Bela ponovno uprizarja svojo uspešnico Pridi gola na večerjo na odrskih deskah Kulturnega doma na Slovenskem Javorniku. Predstavo, ki je navdušila že veliko gledalcev doma in širom po Sloveniji, si lahko ponovno ogledate v petek, 23. marca, ob 19.30 uri na domačem odru Kulturnega doma na Slovnskem Javorniku.

Piščanček Čivko

Jesenice, Bled, Begunje - Kulturno društvo Lutkovno gledališče Jesenice vabi v nedeljo, 25. marca, ob 10. uri v lutkovno dvorano na Hrušici na zadnjo lutkovno matinejo v tej sezoni. Ogledali si boste lutkovno igrico Piščanec Čivko v izvedbi Lutkovnega gledališča Jesenice. Na matineji ne bosta manjkala Miri in dedek, ki bosta s seboj prinesla obiko dobre volje. Matinejo bodo v nedeljo, 25. marca, ob 16. uri ponovili v Gostišču Blegoš na Bledu, ob 18. uri pa še v večnamenski dvorani Avsenik v Begunjah.

Prešernovo gledališče Kranj
Glavni trg 6, 4000 Kranj
BLAGAJNA GLEDALIŠČA
je odprta
ob delavnikih od 10. do 12. ure
ob sobotah od 9. do 10.30 ure
in uro pred začetkom predstav
TELEFON: 04/2022681
SPLETNA STRAN:
www.pgk-gledalisce.si

petek, 23. 3., ob 19.30
A. Rozman - Roza: RIGOLETA,
Cafe Teater, Ljubljana
ZA IZVEN in KONTO

sobota, 24. 3., ob 19.30
A. Rozman - Roza: RIGOLETA,
Cafe Teater, Ljubljana
ZA IZVEN in KONTO
30. 3., ob 19.30

P. Vogel: KAKO SEM SE NAUČILA VOZITI, ZA IZVEN in KONTO

RADIO SORA
Radio Sora vabi na
veliki koncert ob materinskem dnevu.

V Kinu Sora Škofja Loka bodo v ponedeljek, 26. marca, ob 19. uri peli in igrali: Helena Blagne, Gregorji, Marjan Zgonc, Natalija Kolšek, Obzorje, Saša Lendero, Vesele Štajerke,... Vstopnice so v predprodaji v TD Škofja Loka, Pr' Sedmic v Gorenji vasi in na bazenu v Železnikih.

MALI OGLASI

☎ 201- 42 - 47

☎ 201- 42 - 48

☎ 201- 42 - 49

APARTMA - PRIKOLICE

MORAVSKE TOPLICE - ugodni polpenzioni 2300 SIT/oseba + tur.taksa. % 02/538-14-83 4776

OTOK PAG Metajna: apartmaje in sobe zraven morja, s privezom za čoln, oddam. ☎ 233-12-40 4790

Prodam APARTMA V BARBARIGI, 32 m2+7m2 terase za 5720.000 SIT. ☎ 00385-52-381040, 00385-91-5273417 4802

Oddam APARTMAJA v bližini Zadra. Vse inf. na ☎ 2551-760 po 20. uri 4812

BOHINJSKA BISTRICA V NEPOSREDNI BLIŽINI SMUČARSKEGA CENTRA KOBLA PRODAMO UREJENE POČITNIŠKE APARTMAJE. PIA nepremičnine, 201-27-19, 041/722-632 4902

APARATI STROJI

CISTERNE za olje, proizvodnja in prodaja. ☎ 23-28-238, 041/652-285 4347

Prodam TRAKTOR ŠTORE 504, l. 85, cena po dogovoru. ☎ 514-62-31, 041/244-693 4703

Prodam TRAKTOR ŠTORE 504, l. 85, cena po dogovoru. ☎ 514-62-31, 041/244-693 4704

Prodam OBRAČALNIK SIP 220 in PAJEK na 4 vretena, oboje v odličnem stanju. ☎ 031/808-218 4734

TOK - Telefon Odvisnosti Kranj
04/23-26-928
Vsako sredo od 17.00-19.00

Prodam STROJ za brušenje parketa. ☎ 041/209-324 4737

Prodam TRAKTORSKO ŠKROPILNICO 200 L malo rabljeno. ☎ 25-61-703 4740

Prodam staro leseno ročno slamoreznico in derco. ☎ 595-75-83 4742

Prodam KOSILNICO BCS dolžina grebena 105 cm, malo rabljen. ☎ 01/832-33-46 4750

Poceni prodam električno expres pečico za pice z oblikovalcem testa. Benedik, Žirovnica 109 4756

Prodam TRAKTOR ZETOR 4911 in TRAKTOR Zetor 7511 po delih, ter pajek SIP 230. ☎ 041/762-604 4762

NAKLADALKO SIP 17 m3 in PAJEK na dve vreteni prodam. ☎ 031/516-199 4781

Prodam PRALNI STROJ Candy IN KNAUF PLOŠČCE. ☎ 041/375-550 4785

Prodam ORODNI VOZIČEK UNIOR. ☎ 510-76-60 4796

Prodam SAMONAKLADALKO SIP 16 m3, hidravlični dvig in cisterno za gnojevko 2200 l. ☎ 031/766-842 4806

Prodam TRAKTORSKO ŠKROPILNICO, molzni stroj in suhe hrastove PLOHE, 0,5 m3. ☎ 533-14-29 4842

PIA nepremičnine
podružnica Šk. Loka, Kapucinski trg 13
tel.: 5060-300
P.E. KRANJ, Zoisova 1, tel.: 201-27-19
www.pia-nepremicnine.si/

Prodam 80 l vzidni bakreni KOTEL, elektromotor 1,1 KW, 1400 obrati, elektromotor 2,2 KW 1400 obrati. ☎ 513-71-41 4851

PRALNI STROJ Gorenje, brezhiben, prodam. ☎ 041/878-494 4861

Prodam TRAKTOR TV tip 821 in prikolico. ☎ 531-40-82 4887

Prodam REGISTERSKO BLAGAJNO. ☎ 2331-689 4891

Prodam ZAMRZOVALNO OMARO in 380 zamrzovalno SKRINJO z enoletno garancijo. ☎ 533-67-94 4893

Prodam HLADILNI BAZEN za mleko, 570 l. ☎ 252-24-66 4944

PRETOČNI BOJLER 10 l, še nov s pipo ugodno prodam. ☎ 5318-725 4966

Prodam nov MIZARSKI PONK. ☎ 51-46-916 4993

Prodam TRAKTORSKI plug in 500 butar ter stroj za rezanje mrve. Likozar ☎ 252-11-17

GARAŽE

V najem dam garažni boks v Poslovnem centru Lesce, Alpska c. 37b, 5318-925

GARAŽO V Škofji Loki, kupim. ☎ 5181-086 4846

ODDAM GARAŽO v najem na Gogalovi ul., Planina II. ☎ 040/249-925 4931

GR. MATERIAL

Prodam klasične SNEGOLOVE 38 kosov, primerni za gospodarska poslopja. ☎ 5725-797, 041/294-388 4564

Prodam 2 kom. KOVINSKA PODBOJNA VRATA, šir.81 z nadsvetlobo viš. 260. ☎ 204-27-65 4723

Prodam PUNTE in BANKINE. ☎ 5122-654 4743

Prodam OPAŽNE ELEMENTE in BETONSKI MEŠALEC. ☎ 041/631-359 4874

VRATA, GARAŽNA, DVIŽNA, DALJINSKO ODPIRANJE, IZDELAVA PO MERI. MKL SYSTEMS, Savska c. 34, Kranj ☎ 041/522-101, 041/642-552 4971

Kupim suh smrekov LADIJSKI POD. ☎ 25-11-951 4998

IZOBRAŽEVANJE

MATEMATIKA, pomoč, nasveti inštrukcije in priprave, izobraževanje po specialni metodi profesorja. Kličite ENAČBA, IZOBRAŽEVANJE, Resnik,s.p., Milje 67, Visoko, 041/564-991 oz. 253-1145 1972

KOLESA

Prodam manjše otroško KOLO BMX s kolešči - ugodno. ☎ 5741-472 4770

Prodam OTROŠKO KOLO od 6-10 let, dobro ohranjeno, SCHWIN, 24 prestav, cena 15.000SIT. ☎ 040/525-731 5007

KUPIM

Kupim STARINSKO POHIŠTVO in stare omare, mize, slike, predalnik, skrinje. ☎ 2551-655 4342

KUPIM stare vezenine, prte, zavese, razne dele noš, razglednice. ☎ 2551-655 4343

Kupim stara vrata, okna, knjige, kamnit portal, stebre. ☎ 2551-655 4344

Kupim nerjaveča vratca za kmečko peč notranja in zunanja. ☎ 2591-082 4719

4 lesene STEBRE od starega kozolca, kupim. ☎ 041/846-304 4910

Kupim SENO v najem, vzamem TRAVNIK ali NJIVO. ☎ 041/263-728 4917

Kupim starejšo HIŠO v Poljanski dolini. ☎ 041/821-395 4936

Kupim TRAVNO SILAŽO v balah. ☎ 041/211-400 4939

LOKALI

KRANJ Kokrica oddamo manjši trgovski lokal 30 m2 na dobri lokaciji, KRANJ Labore oddamo večji poslovni prostor 1150 m2, primeren za razne dejavnosti. ŠKOFJA LOKA prodamo novo opremljeno pisarno cca 20 m2 s souporabo skupnih prostorov v bližini avtobusne postaje. KRANJ center ugodno oddamo trgovski lokal, cca 50 m2+20 m2 skladišča, 55000 SIT/mes, primeren tudi za pisarne. DOM NEPREMIČNINE, 202-33-00, 2369 333, 041/333 222 1177

TRG NEPREMIČNINE
☎5745-444, BLED PREŠERNOVA 50

LESCE, RADOVLJICA, poslovne prostore in pisarne različnih velikosti ugodno prodamo ali oddamo. J&T 531-44-24, 031/322-246 4469

HRASTJE oddamo 2 x 400 m2 poslovnih prostorov, primernih za trgovsko dejavnost ali skladišče, CK, TEL., garderobe, sanitarije in pisarniški del urejen, možnost dostopa s kamionom. Cena 885 - 1106 SIT / m2 / mes. Agent Kranj, tel. 04-2365-360, 04-2365-361, GSM: 040-643-493 Oddamo: KRANJ - 75 m2 za razne dejavnost (pisarne, ordinacije, mirna dejavnost ipd.), K3 KERN d.o.o., tel. 04 202 13 53, 202 25 66, fax 202 17 85,

Oddamo: KRANJ - skladišče v izmeri 600 m2, možno tudi po delih, dostop s kamionom, K3 KERN d.o.o., tel. 04 202 13 53, 202 25 66, fax 202 17 85,

Prodamo: LESCE - nov poslovni prostor 92 m2 s parkirnim prostorom, odlična lokacija, možnost odkupa inventarja in dejavnosti, K3 KERN d.o.o., tel. 04 202 13 53, 202 25 66, fax. 202 17 85,

Prodamo: KRANJ, prometna lokacija - v novejšem objektu poslovni prostor v obratovanju v 3 etažah: klet 23 m2, pritličje 79 m2 za trgovino in nadstropje 23 m2 za pisarno, cena = 38,5 mio SIT, K3 KERN d.o.o., tel. 04 202 13 53, 202 25 66, fax. 04 202 17 85

Prodamo: KRANJ, Orehek - poslovni prostor, trgovina skupne površine 73 m2 v pritličju objekta, cena = 15,9 mio SIT, K3 KERN d.o.o., tel. 04 202 13 53, 202 25 66, fax. 04 202 17 85

V najem ODDAMO PROSTOR v velikosti 48 m2 na Koroški c. 58d. Namenjen je storitveni dejavnosti. ☎ 202-41-10 4577

Gorenjke in Gorenjci poslušamo
Radio top 94.4 Mhz
041 944 944

TRIDA NEPREMIČNINE
04 513 75 90 - 041 860 938
Godešič 83 Škofja Loka

V najem oddam GOSTINSKI LOKAL v obratovanju v okolici Kranja. ☎ 204-55-10 4667

ODDAM LOKAL od 20-40 m2 za razne namebnosti v Škofji Loki. ☎ 51-36-204 4794

KRANJ, okolica, prodamo gostilno v obratovanju. J&T 531-4424, 031/322-246 4819

BLED, oddamo v najem gostinski lokal v obratovanju, brez odkupa inventarja. Ugodno. J&T, 531-44-24, 041/738-454 4820

KRANJ POSEBNA PONUDBA !!! NA FREKVENTNI LOKACIJI ODDAMO POSLOVNI PROSTOR (pritličje) 50 m2, ZELO UGODNO. PIA nepremičnine, 201 27 19, 041/722-632 4900

Primo
Promet z nepremičninami
Trg Svobode 6, 4290 Tržič, Slovenija
tel.: 5964-550, 5924-300
primm.trzic@siol.net, http://agencija-primo.si

Oddam POSLOVNI PROSTOR v najem 32 m2 v centru Škofje Loke. ☎ 512-17-17 4942

Škofja Loka, oddamo več pisrn v ind. coni in trgovski lokal v Frankovem naselju. Trida nepremičnine ☎ 513-75-90, 041/860-938 4952

V najem oddamo pisarniške prostore - odlična lokacija. BON nepremičnine ☎ 2362-990, 041/749-501 4962

KRANJ Center v bližini avtobusne postaje oddamo poslovne prostore-pisarne. Najem 1600 SIT/m2, KRANJ center prodamo trinadstropno, obnovljeno posl. stavbo na parceli 1184m2, 1442 m2 uporabnih površin, 1900 SIT/m2, KRANJ Planina I ugodna oddamo lokal 1600 SIT/m2+DDV, cca 60 m2 +130 m2kleti, KRANJ Center poslovno stan. hiša 540 m2 uporabne površine + parkirišča ugodno prodamo, ŠKOFJA LOKA oddamo dve pisarni, 76,65 m2, 1.250 SIT/m2, PODKOREN prodamo manjši gostinski lokal-brunarico ob smučišču, PODKOREN prodamo gostinsko turistični objekt s sobami za goste, gospod.poslopjem in vrtom. PREDDVOR center v pritličju hiše prodamo 80m2 potrebnih obnove. DOM NEPREMIČNINE, 202 3300, 2369 333, 041/333 222 2224

MOTORNA KOLESA

Prodam KAWASAKI 250 Cros, L. 93 Z VSO OPREMO. ☎ 041/271-865 4714

ProdamTOMOS AVTOMATIK A 3, cena 22.000 SIT. ☎ 041/982-685 4725

Prodam SCOOTER APRILIA 50, l. 99, 3700 km, 300.000 SIT. ☎ 04/5333-160, popoldan 4822

MOTORNO KOLO SUZUKI VZ 800 MARAUDER, l. 98, 2042-600, 2042-300, 041/66 82 83 4928

OBLAČILA

Izposoja POROČNIH, OBHAJILNIH TER KRSTNIH OBLAČIL. RIJA,s.p., Naklo, 2572-737 od 16-19. ure 4753

Ugodno prodam FANTOVSKI KOMPLET, primeren za birmo ali valeto, št. 46. ☎ 5955-230 4810

Prodam FANTOVSKI KOMPLET za prvo obhajilo (za 8 let). ☎ 5133-742 4849

Prodam DEKLIŠKO obhajilno OBLEKO št. 134. ☎ 25 72 191 4854

OSTALO

LESTVE iz lesa VSEH VRST in DIMENZIJ dobite. Zbilje 22, 01/3610-78 4044

Ugodno prodam 50 literski kotel za kuhanje žganja. ☎ 252-30-94, 031/827-094

PRIDELKI

HLEVSKI GNOJ prodam. ☎ 031/624-552 4490

Prodam jesensko pridelan SEMENSKI KROMPIR sorte desiree in JABOLČNI KIS. ☎ 5330-170 4606

V Cvetličarni JUST v Šenčurju vam nudimo: cvetoče MAČEHE po 90 SIT/nad 20 kosov po 70 SIT in TROBENTICE po 200 SIT /nad 20 kosov po 150 SIT. ☎ 251-11-22 4688

Prodam BELI IN RDEČI JEDILNI KROMPIR, možna dostava. ☎ 031/585-345 4728

Zelo ugodno prodamo JEDILNI KROMPIR. Vošče 1a, Radovljica 4744

JABOLKA neškropljean, suhe krhlje in jabolčni kis, prodam. Višelnica 15, 5725-254 4747

SENO kraško, 1700 kg prodam po 12 SIT, možna dostava. ☎ 05/76-85-342 4752

Prodam beli KROMPIR, jedilni in za nadaljno sajenje. ☎ 25-21-499 4758

Prodam OTAVO v balah in brezova DRVA za kamin. ☎ 5336-387 4767

Prodam beli KROMPIR, kupim CISTERNO za gnojevko. ☎ 25-22-690 4771

KROMPIR kifelčar, prodam. Lahovče 42

Prodam JABOLKA 30-80 SIT/kg. Zupan, Smokuč 34, ☎ 58-02-706, 53-14-106 4808

Prodam KROMPIR kifelčar. Visoko 14 a

Najamem PAŠNIK za konje, kupim TRAKTOR 50 KM z nakladačem. ☎ 031/266-163 4852

Prodam JEDILNI KROMPIR desire rdeči. ☎ 259-1269 4856

Prodam suhe LESKOVE BUTARE in JEDILNI KROMPIR. ☎ 231-2288 4860

Prodam drobni KROMPIR frizija in desire, možen tudi za seme. ☎ 2531-255 4873

DOMAČA VINA sort cabarnet, merlot in mešano belo. Možnost dostave. ☎ 05/36-66-075, 041/518-171 4881

Prodam KROMPIR za sajenje, lanski uvoz in jedilnega. ☎ 513-25-45 4883

Prodam SEMENSKO KROMPIR erna, konder in drobni ter SADNE SADIKE. ☎ 5131-629 4885

Ugodno prodam SENO OTAVO in orehove SADIKE. ☎ 040/22 36 42, zvečer 4886

Prodam OVES semenski. Zg. Brnik 70, 25-22-670 4895

Prodam JEDILNI KROMPIR rdeči. Pipanova 11, Šenčur ☎ 041/551-970 4968

PREKLIC

OPRAVIČILO: Opravičujem se družini Klavžar, Bohinjska Bela, zaradi bolečine ob klofuti zadani sinu Janu. Kušar 4892

PODARIM

PODARIM rabljeno STREŠNO OPEKO 200 m2. ☎ 204-24-29 4708

PODARIM 2300 rabljenih STREŠNIKOV FOLC. ☎ 2041-402 4751

Prijaznim ljudem PODARIMO DVE PSIČKI, mešanki, stari dva meseca. ☎ 531-23-63 4824

POSESTI

PARCELE PRODAMO BRNIK lepo zazidljivo PARCELO 700 m2, elektrika, voda na parceli, greznica. OLŠEVEK prodamo sončno, zazidljivo parcelo 515 m2, elektrika, voda v bližini. KRANJ okolica (8 km) prodamo večjo zaz.parcelo 1600 m2 za gradnjo stan. ali poslovno stan. hiše (mizarstvo, kleparstvo), BEGUNJE okolica pod Dobrčo prodamo dve sončni, zazidljivi parceli z lepim razgledom (cca 2x900 m2), voda, elektrika v bližini, 8.250 SIT/m2, Orehovlje prodamo ravno, sončno zazidljivo parcelo, 1023 m2.DOM NEPREMIČNINE, 202-33-00, 2369 333, 041/333 222 1760

KMETIJSKO ZEMLJIŠČE ali KMETIJO, kupim. ☎ 04/236-80-01 2634

PRODAMO DRAGOČAJNA več lepih, ravnih, sončnih zazidljivih PARCEL, ki bodo komunalno opremljene (zazidlani načrt), rezervacije sprejemamo. DOM NEPREMIČNINE, 202-33-00, 2369-333, 041/333-222 3457

PARCELE ZG.BITNJE prodamo tri lepe zazidljive parcele, (500,600 in 890m2), 14,850 SIT/M2, ŠKOFJA LOKA Stari vrh Podvrh manjšo, sončno, zazidljivo vikend parcelo, 176 m2, 7.260 SIT/m2, HIŠE PRODAMO KRANJ Primskovo vis.pritlično hišo v mirnem okolju, 9x9,22 m, (30 l.)7 manjšo delavnico 32m2 na parceli 850m2, Čirče prodamo del dvojčka, vis.pritl.hiša, 13,5x6,6m (23 l.), 89 m2 v etaži x3, parcela 540 m2, PREDDVOR center prodamo etažo hiše s podstreho (potrebno obnove),2x90 m2 z dvoriščem in lastnim vhodom. DOM NEPREMIČNINE, 202 33 00, 2369 333, 041/333 222 3799

Na Drulovki pri Kranju prodamo 3 nove vrstne hiše. ☎ 2515-860 ali 041/620-393

JESENICE prodamo zaz. parcelo velikosti 1000 m2, za stanovanjsko ali poslovno namembnost, cena 3,6 mio SIT. J&T, 531-44-24, 031/322-246 4470

KUPIMO KMETIJSKO ZEMLJIŠČE
(cca 2 ha) v okolici Poljan v Poljanski dolini.
Tel.: 041/875-168

HRAŠE prodamo zaz.parcelo z vso dokumentacijo v velikosti 588 m2. Cena zelo ugodna. J&T, 531-44-24, 031/322-246

Najamem vrstno HIŠO z vrtom ali samostojno HIŠO v Stražišču z okolico. Plačilo do 65000 SIT/mesec. ☎ 041/862-240 4779

KRANJ Stražišče: hiša 130 m2, starejša, na parceli 300 m2 ter sosednjo zazidljivo parcelo 450 m2, v urejenem naselju, skupaj ali ločeno, ugodno prodam. ☎ 041/643-181

RADOVLJICA na lepih lokacijah prodamo več stanovanjskih hiš različnih cenovnih razredov. J&T, 531-44-24, 031/322-246

V Lescah prodamo novo dvostanovanjsko hišo in 450m2 zemljišča. Odlična mirna lega TRG BLED, V okolici Lesc Hlebce prodamo dvodružinso hišo in 700m2 zemljišča. Tel.:(04) 5745 444.

Na JESENICAH center prodamo hišo 80m2 na lepi sončni legi, garaža, 730m2 zemljišča. Možna nadgradnja ali adaptacija pridobljeno je dovoljenje, v račun vzamemo stanovanje na plavžu nizki bloki. Na Jesenicah 300m od šole na sončni legi ugodno prodamo 1000m2 veliko gradbeno parcelo z veljavnim lokacijskim dovoljenjem odlična sončna lega. NEPREMIČNINE; TRG BLED, Tel.:(04) 5 745 444.

BLED Ribno prodamo enodružinsko hišo na sončni lokaciji in 1600m2 ograjenega zemljišča. Bled zasip prodamo štiristanovanjsko hišo v izmeri 500m2 in 1000m2 zemljišča. NEPREMIČNINE; TRG BLED, Tel.:(04) 5745 444

Na BLEDU v strogem centru prodamo staro hišo in 1300m2 zemljišča. Prodamo tudi DVE VILI s pogledom na jezero in hišo s pogledom na jezero, TRG BLED NEPREMIČNINE, tel 04 5745 444.

Prodamo gradbene parcele, Jesenice, Begunje, Hraše, Bled...TRG BLED, Tel.:(04) 5745 444.

BLED: Oddamo poslovni prostor, 25 m2, dobra lokacija, 66.000 SIT s stroški. K.R. NEPREMIČNINE, Lesce d.o.o., tel.: 04 / 53 17 460

BEGUNJE: Prodamo enosobno stanovanje, 38 m2, odlična lokacija, ugodno. K.R. NEPREMIČNINE, Lesce d.o.o., tel.: 04 / 53 17 460

BLED: Prodamo enosobno stanovanje v Alpskih blokih. CENA: 8.360.000 SIT. K.R. NEPREMIČNINE, Lesce d.o.o., tel.: 04 / 53 17 460

RADOVLJICA: Prodamo dvoinpolsobno stanovanje, II nadst., 58 m2. CENA: 12.700.000 SIT. K.R. NEPREMIČNINE, Lesce d.o.o., tel.: 04 / 53 17 460

RADOVLJICA: Prodamo štirisobno stanovanje ali menjamo za dvosobno. CENA: 18.700.000 SIT. K.R. NEPREMIČNINE, Lesce d.o.o., tel.: 04 / 53 17 460

GORENJSKA - takoj kupimo več zazidljivih parcel za gradnjo vikendov in stanovanjskih hiš. IDA nepremičnine, 2361 880, 041 331 886.

GORENJSKA - kupimo stanovanjske hiše različnih cenovnih razredov. IDA nepremičnine, 2361 880, 041 331 886.

V najem vzamemo 1/2 hiše z garažo, na relaciji KRANJ - JESENICE. IDA nepremičnine, 2361 880, 041 331 886.

ITD+nepremičnine
Slovenski trg 8, 4000 Kranj
tel./fax: 2366-670, 2366-677
GSM:041/755-296
E-MAIL:itd.nepremicnine@siol.net
PRI NAS SE MAKSIMALNO POTRUDIMO ZA VAS. DELAMO ZANESLJIVO, HITRO IN UGODNO.

Prodamo enostanovanjsko hišo v bližini Zapuž (Begunje), na parceli 600 m2, cena 18,7 mio. IDA nepremičnine, 2361 880, 041 331 886.

Prodamo: RADOVLJICA - diskoteko z opremo in več manjših lokalov z najemniki, v istem objektu, možen nakup po delih ali v celoti, K3 KERN d.o.o., tel. 04 202 13 53, 202 25 66, fax. 202 17 85

KRANJ, Primskovo - odlična lokacija, enonadstropna stan. hiša 9 x 10 m, parcela 780 m2, vsaka etaža ima svoje stanovanje, dvojna garaža, cena = 37,5 mio SIT, K3 KERN d.o.o., tel. 04 202 13 53, 202 25 66, fax. 202 25 66

Prodamo: ŠKOFJA LOKA - na odlični lokaciji, mirna lega, starejša hiša na parceli 500 m2 prodamo za 17,0 mio SIT, K3 KERN d.o.o., tel. 04 202 13 53, 202 25 66, fax. 202 17 85,

Prodamo: RATEČE pri Kranjski gori: bivalni vikend 10,5 x 5,5 m na parceli 458 m2 prodamo za 21,0 mio SIT, K3 KERN d.o.o., tel. 04 202 13 53, 202 25 66, fax. 202 17 85

Prodamo: 3 km iz KRANJA gostinsko stanovanjski objekt z urejenim parkiriščem na parceli 700 m2, v pritličju je gostinski lokal, v nadstropjih stanovanje, cena = 25,3 mio SIT, K3 KERN d.o.o., tel. 04 202 13 53, 202 25 66, fax. 202 17 85

Prodamo: ŠKOFJA LOKA - poslovno-stanovanjska hiša v mestnem jedru s poslovnimi prostori v pritličju in 1. nadstropju, ter stanovanjem v 2. nadstropju ter mansardi, K3 KERN d.o.o., tel. 04 202 13 53, 202 25 66, fax 202 17 85,

Prodamo: KRANJ - Primskovo enonadstropna stan. hiša 9 x 10 m, parcela 780 m2, vsaka etaža ima svoje stanovanje, dvojna garaža, cena = 37,2 mio SIT, K3 KERN d.o.o., tel. 04 202 13 53, 202 25 66, fax 202 17 85,

Prodamo: KRANJ - kletno garažo pri nebotičniku, K3 KERN d.o.o., tel. 04 202 13 53, 202 25 66, fax 202 17 85,

LESCE, ugodno prodamo 1000 m2 stavbnega zemljišča. Odlična naložba. J&T, 531-44-24, 041/703-839 4821

ČIRČE HIŠA (50 let), manjša parcela, komplet adaptirana, ugodno prodamo. ☎ 23 15 600, 23 15 601 PIANOVA NEPREMIČNINE 4826

TRŽIČ - OKOLICA prodamo starejšo dvodružinsko hišo z garažo, na 200 m2 zemljišča, notranjost adaptirana, CK na olje, vseljivost in cena po dogovoru. Agent Kranj, tel. 04- 2365-360, 04-2365-361, GSM: 040-643-493

KRANJ-BESNICA prodamo polovico hiše, cca 80 m2 stanovanjske površine, 100 m2 lastniškega zemljišča, 200 m2 souparaba, l. nadstr. komplet izdelano, prazna, vseljiva, za 11.550.000 SIT. Agent Kranj, tel. 04-2365-360, 04-2365-361, GSM: 040-643-493

KRANJ-OKOLICA prodamo dvostanovanjsko vilo z bazenom, na parceli cca 1000 m2, z vsemi priključki, v celoti izdelana. Vseljivost in cena po dogovoru. Agent Kranj, tel. 04- 2365-360, 04-2365-361, GSM: 040-643-493

GRADEX
NEPREMIČNINE Z LICENCO
www.gradex-ge.si
Tel: 04/ 23 62 681
gsm: 041-758-755

V okolici Kranja, Golnika, Tenetiš, Bitnje, Preddvor... iščemo starejšo vseljivo hišo z vsaj nekaj pripadajočega zemljišča za znanega kupca do 20 mio sit. Agent Kranj, tel. 04-2365- 360, 04-2365-361, GSM: 040-643-493

V Kranju kupimo samostojno hišo lahko starejšo potrebno prenove na vsaj 1000 m2 zemljišča za znanega interesenta. Agent Kranj, tel. 04-2365-360, 04-2365-361, GSM: 040- 643-493

BLED - prodamo starejšo vilo, komplet adaptirano z vsemi priključki, bivalne površine cca 360 m2 na cca 2400 m2 zemljišča, vseljivost in cena po dogovoru. Agent Kranj, tel. 04- 2365-360, 04-2365-361, GSM: 040-643-493

KRIŽE - okolica prodamo novejšo enodružinsko hišo cca 100 m2 stanovanjske površine, na parceli 495 m2, vsi priključki, terasa, garaža. Cena po dogovoru. Agent Kranj, tel. 04- 2365-360, 04-2365-361, GSM: 040-643-493

KRANJ - KOKRICA na parceli 720 m2, prodamo 45 let staro, takoj vseljivo, manjšo hišo, za 19.355.000 SIT. Agent Kranj, tel. 04-2365-360, 04-2365-361, GSM: 040-643-493

SPEKTER KRANJ d.o.o.
DRUŽBA ZA GRADBENIŠTVO, STORITVE IN PROMET Z NEPREMIČNINAMI
Mlekarska 13, tel.:04 280 88 00, fax: 04 880 88 [illegible]

V STRAŽIŠČU v urejenem okolju prodamo novejšo, kvalitetno izdelano, dvodružinsko, na parceli 636 m2, z vsemi priključki. Cena po dogovoru. Agent Kranj, tel. 04-2365-360, 04- 2365-361, GSM: 040-643-493

KRANJ - DRULOVKA prodamo končni dvojček, v IV. gradbeni fazi, cca 200 m2 bivalne površine + 250 m2 zemljišča, prevzem možen takoj, cena po dogovoru. Agent Kranj, tel. 04-2365-360, 04-2365-361, GSM: 040-643-493

GOLNIK-OKOLICA novejšo podkleteno 3-družinsko hišo, 4 x 140 m2, na parceli cca 700 m2, prodamo v celoti ali po etažah. Agent Kranj, tel. 04-2365-360, 04-2365-361, GSM: 040-643-493

KRANJSKA GORA - RAZOR prodamo opremljena, takoj vseljiva poslovna prostora v pritličju: , 30,20 m2, za 253.000 SIT/m2 in 63,39 m2, za 286.000 SIT/m2. Poslovni prostora sta popolnoma ločena s samostojnim vhodom, trenutno sta opremljena kot apartma. Agent Kranj, tel. 04-2365-360, 04-2365-361, GSM: 040-643-493

KRANJ - CENTER v popolnoma obnovljeni staromeščanski hiši prodamo:poslovni prostor, v pritličju, 64,25 m2; enosobno stanovanje, pritličje, 40,65 m2 ; štirisobno stanovanje, 1. nadstropje, 77,60 m2; dvosobno stanovanje, 1. nadstropju , 58,50 m2; garsonjero, 28,30 m2, mansarda; garsonjero 30,20 m2, mansarda; dvoinpolsobno stanovanje55,60 m2, mansarda; vseljivost in cene po dogovoru. Agent Kranj, tel. 04-2365-360, 04-2365-361, GSM: 040-643-493

NEPREMIČNINE
AGENT - Kranj
TEL.: 2365-360, 2365-361

KOKRICA prodamo manjšo starejšo hišo na sončni, mirni parceli 780m2. STANING 04/ 20 42 754

KRANJ OŽJA OKOLICA prodamo novejšo enodružinsko hišo 10,5x9m C.k., Tel.na lepi parc. 707m2 za 32.000.000SIT. STANING 04/ 20 42 754

KRANJ - ČIRČE prodmo polovico novejšega dvojčka 180m2 stan.povr. na parceli 540m2 . STANING 04 / 20 42 754

SENIČNO prodamo dve zazidljivi parceli . STANING 04/ 20 42 754

KRIŽE prodamo starejšo obnovljeno visokopritlično hišo s C.k.na olje za 18.000.000 SIT. STANING 04/ 2042 754

KRANJ- STRAŽIŠČE prodamo lepo urejeno enonadstropno-dvodružinsko hišo na parceli 636m2. STANING 04/ 2042 754

BAŠELJ prodamo visokopritlično hišo v III.gr. fazi na parceli 850m2 za 17 mio SIT. STANING 04/ 2042 754

KRANJ OKOLICA KUPIMO NOVOGRADNJO ALI HIŠO ZA NADOMESTNO GRADNJO. STANING 04/ 2042 754

JESENICE JERALOVA PRODAMO STAREJŠO HIŠO 140 M2 STAN. POVRŠINE, NA PARCELI 470 M2, NOVA CK - olje, ZA 14,9 mio SIT. POSING 04/ 586 39 77 (www.posing.si)

domplan
družba za inženiring, nepremičnine, urbanizem in energetiko, d.d.
kranj,bleiweisova 14
tel.h.c.:04/20-68-700, fax: 04/20-68-701

JESENICE PLAVŽ ENODRUŽINSKA HIŠA NA PARCELI 560 M2, PRODAMO. POSING 04/ 586 39 77 (www.posing.si)

SLOVENSKI JAVORNIK ETAŽA HIŠE 105 M2 STANOVANJSKE POVRŠINE, 300 M2 VRTA, ZIDANA GARAŽA, PRODAMO ZA 12,3 MIO SIT. POSING 04/ 586 39 77 (www.posing.si)

V okolici Jesenic prodamo starejšo stanovanjsko hišo, primerna za nadomestno gradnjo hiše ali vikenda. Cena 45.000 DEM v tolarski protivrednosti. (Šifra HP-130/01). GS 5 NEPREMIČNINE d.o.o., tel.: 04/5303-320

BLED: Prodamo dvostanovanjsko hišo dve etaži, vsaka 78 m2, takoj vseljivo, z vso novejšo opremo, na parceli cca 890 m2. Cena po dogovoru. (Šifra HP-134/01). GS 5 NEPREMIČNINE d.o.o., tel.: 04/5303-320

V Lescah prodamo novo stanovanjsko hišo tlorisa 9 x 10 m, zelo urejeno, na parceli cca 420 m2. Vredno ogleda. Cena je ugodna. (Šifra HP-135/01). GS 5 NEPREMIČNINE d.o.o., tel.: 04/5303-320

V Radovljici prodamo dvostanovanjsko hišo, vseljivo po dogovoru, hiše je novejša, z vsemi priključki. Cena po dogovoru. (Šifra HP 122/01). GS 5 NEPREMIČNINE d.o.o., tel.: 04/5303-320

Na Blejski Dobravi prodamo stanovanjsko hišo v dvojčku, v treh etažah po 80 m2, novejša, lastni vhod, z vsemi priključki. Cena je ugodna. (Šifra HP 124/01). GS 5 NEPREMIČNINE d.o.o., tel.: 04/5303-320

Zelo ugodno prodamo starejšo dvostanovanjsko hišo v žirovnici na sončni lokaciji, s pripadajočo parcelo cca 800 m2. Cena 165.000 DEM v tolarski protivrednosti. (Šifra HP 133/01). GS 5 NEPREMIČNINE d.o.o., tel.: 04/5303-320

NEPREMIČNINE posing
POSLOVNI INŽENIRING d.o.o.
Kranj, Poštna 3, tel.: 202-42-10

Verjemite ali ne...

RADIO OGNJIŠČE

Planina
Krvavec 104.5 | Tinjan 91.2 | Kum 105.9 | Ajdovščina 91.2

Radio Ognjišče d.o.o., Trg Brolo 11 Koper, PE Ljubljana

Na lokaciji od Kranja proti Jesenicam za naše stranke kupimo več starejših stanovanjskih hiš, lahko tudi za nadomestno gradnjo in zazidljivih parcel od 500 do 1500 m2. GS 5 NEPREMIČNINE d.o.o., tel.: 04/5303-320

V smeri proti Kranjski Gori ob glavni cesti prodamo cca 2000 m2 zazidljive parcele z deli obstoječe stavbe. Cena 75.000 DEM v tolarski protivrednosti ali po dogovoru. (Šifra ZP- 1014/01) GS 5 NEPREMIČNINE d.o.o., tel.: 04/5303-320

V okolici Radovljice oz. Lesc prodamo dve zazidljivi parceli v izmeri 700 in 680 m2, z lastnim dovozom, elektrika in voda na parceli. Cena 105 DEM/m2 v tolarski protivrednosti. (Šifra ZP-1000/01) GS 5 NEPREMIČNINE d.o.o., tel.: 04/5303-320

IDA d.o.o. NEPREMIČNINE
Stritarjeva ulica 5, 4000 Kranj
tel.: 04-2361-880
fax.: 04-2361-881
GSM: 041-331-886

BEGUNJE, Rodne, hiša, 300 na parceli 880 m2, stara 14 let, vsi priključki, lepa lokacija. Cena: 40.7 mio SIT. GRADEX nepremičnine, 04/ 23 62 681

PODBREZJE, poslovno-stanovanjska hiša, 600 m2 na parceli 930 m2, stara 6 let, vsi priključki, frekventna lokacija. Cena: dogovor. GRADEX nepremičnine, 04/ 23 62 681

PRISTAVA pri Tržiču prodamo izredno lepo vrstno hišo. Hiša je končna v vrsti zelo lepo izdelana v skupni izmeri 300m2. Odlična sončna lokacija. NEPREMIČNINE; TRG BLED, Tel.:(04) 5745 444.

BLED Ribno prodamo enodružinsko hišo na sončni lokaciji in 1600m2 ograjenega zemljišča. Odlična mirna lokacija cena ugodna. Bled zasip prodamo štiristanovanjsko hišo v izmeri 500m2 in 1000m2 zemljišča. NEPREMIČNINE; TRG BLED, Tel.:(04) 5745 444

Bled dobe prodamo vrstno hišo na robu naselja z izrednim ragledom. Odlična lega ugodna cena. NEPREMIČNINE; TRG BLED, Tel.:(04) 5745 444.

MOSTE Žirovnica PRODAMO urejeno eno oziroma dvodružinsko hišo, takoj vseljiva, cena UGODNA. ŽIROVNICA prodamo hišo v izmeri 150m2 in 800m2 zemljišča. NEPREMIČNINE; TRG BLED, Tel.:(04) 5745 444.

V najem ODDAM ZELENJAVNI VRT. ☎ 031/705-227 4869

JESENICE na sončni lokaciji (Tomšičeva) prodamo 1/2 stanovanjske hiše, cca 100 m2 stanovanjske površine, 457 m2 zemljišča, garaža. PIA nepremičnine, 201 27 19, 041/782-035 4899

PODLJUBELJ prodamo novejšo stanovnjsko HIŠO na lepem kraju, velikost parcele 600m2. PIA NEPREMIČNINE, 50-60-300

MAKLER BLED d.o.o.
PRODAJA NEPREMIČNIN
4260 Bled, Ljubljanska cesta 3,
tel.: 5742-333, 041/647-974

Prodam PARCELO 580 m2 v Hrašah pri Lescah z gradbenim dovoljenjem, prispevki plačani, gradnja možna takoj. ☎ 041/323-093

KMETIJSKO ZEMLJIŠČE 1 ha v Voklem, prodam. Naslov v oglasnem oddelku. 4918

Kupim starejšo HIŠO v Poljanski dolini. ☎ 041/821-395 4935

ZAZIDLJIVO PARCELO, velkosti 1000 m2, v Orehovljah pri Kranju prodam. ☎ 234-35-90

Kranj, prodamo 2 stan. hiši, vsako po 100 m2, lepa, svoj vhod. Trida nepremičnine ☎ 513-75-90, 041/860-938 4953

Bled, prodamo atrijsko hišo, poleg še lep poslovni prostor. Trida nepremičnine ☎ 513-75-90, 041/860-938 4955

Okolica Dupelj, prodamo lepo hišo na večji parceli. Trida nepremičnine ☎ 513-75-90, 041/860-938 4956

Cerklje, okolica, prodamo 2 stan. hišo, dobro vzdrževano. Trida nepremičnine ☎ 513-75-90, 041/860-938 4957

nepremičnine DOM
Kranj, Stritarjeva 4
202 33 00

ŠEBENJE TRŽIČ prodamo lepe ravne zazidljive parcele različnih velikosti. BON nepremičnine ☎ 2362-990, 041/759-003

HIŠE PRODAMO Stražišče prodamo obnovljeno dvostanovanjsko hišo s poslovnim prostorom v PR, na parceli cca 580 m2, 10,5x9,5 m, možna prodaja po delih, 39,9 mio SIT, PODLJUBELJ ugodno prodamo novejšo vis.pritl. hišo na sončni parceli 506 m2, 9x12 m, cena po dogovoru, CERKLJE ugodno prodamo novejšo vis.pritl. hišo (121) na parceli 500 m2, 9x11 m, vsa podkletena, lahko dvostanovanjska, 35,6 mio SIT, NAKLO prodamo posl. stanovanjsko hišo z delavnico in poslovno stanovanjsko zgradbo z garažami na parceli 1790 m2, 463 m2 uporabnih površin. DOM NEPREMIČNINE, 202 33 00, 2369 333, 041/333 222

KRANJ Drulovka prodamo novejšo hišo dvojček primerno tudi za poslovno dejavnost, 17,5 x6 m, K+P+M, mansarda delno izdelana, BRITOF prodamo enonadstropno hišo s poslovnim prostorom, vrtom in 2 garažama na parceli 1000 m2, 450 m2 uporabnih površin, možen nakup polovice hiše in vrta, BREG ob Savi, prodamo starejšo hišo potrebno obnove in novejšo garažo na parceli 550 m2 13,8 mio SIT. KRANJ Kokrica ugodno prodamo manjšo hišo potrebno obnove na sončni parceli 763 m2, cca 120 m2 uporabne površine, 19 mio SIT. DOM NEPREMIČNINE, 202 33 00, 2369 333, 041/333 222 22232

PODKOREN prodamo hišo z apartmaji, gospodarskim poslopjem, vrtom in sadovnjakom, primerno za turistično dejavnost, KRANJ Center prodamo novejšo kvalitetno grajeno posl.stan. hišo z vrtom, uporabne površine 550 m2, KRANJ Center prodamo starejšo hišo z manjšim poslov. prostorom in garažo na parceli 262 m2, 124 m2 koristne površine, 17,5 mio SIT. RADOVLJICA Nova vas prodamo sončno, zazidljivo parcelo ob zelenem pasu, 1046 m2 . DOM NEPREMIČNINE, 202 33 00, 2369 333, 041/333 222 22233

VRBA DOSLOVČE prodamo lepo hišo na parceli 1000 m2, mansarda nedokončana, CK olje, cena po dogovoru, KRANJ CENTER ugodno prodamo večjo poslovno stanovanjsko hišo na parceli 1800 m2, ŠENČUR CENTER ugodno prodamo posl.stanovanjsko hišo, 286 m2 uporabne površine, parcela 210 m2, KRANJ prodamo več komunalno urejenih parcel v novi industrijski komunalni coni, LJUBLJANA z okolico prodamo več zazidljivih parcel za gradnjo posl.stanovanjskih objektov ali individualnih hiš. DOM NEPREMIČNINE, 202 33 00, 2369 333, 041/333 222 22235

HIŠE KUPIMO GORENJSKA kupimo enodružinsko hišo z malo vrta za znanega kupca, KRANJ kupimo vrstno hišo na manjši parceli, lahko tudi nadomestno gradnjo. DOM NEPREMIČNINE 202 33 00, 2369 333, 041/333 222 22236

PARCELE PRODAMO BOHINJ ST.FUŽINA prodamo lepo, sončno zazidljivo parcelo s pogledom na Vogel, 647 m2, BLED center prodamo zaz.parcelo za poslovno stan. gradnjo, cca 1000 m2 ali več, MOŠNJE PODVIN prodamo lepo zaz. parcelo ob asfaltu, elek. , voda ob parceli, BITNJE prodamo sončno parcelo ob asfaltu, cca 800 m2, elek. voda v bližini, 17300 SIT/m2, DOM NEPREMIČNINE 202 33 00, 2369 333, 041/333 222 22237

KRANJ prodamo cca 2000 m2 za posl.stan. gradnjo (nadomestna gradnja), PODLJUBELJ ugodno prodamo zaz. parcelo z grad. dokumentacijo, 696 m2 ali več, voda na parceli, elektrika v bližini, plačana sprememeba namembnosti, SEBENJE ugodno prodamo več zazidljivih parcel po cca 600 m2, HOTEMAŽE prodamo večjo zaz. parcelo ob robu naselja, 2000 m2. DOM NEPREMIČNINE, 202 33 00, 2369 333, 041/333 222 22238

PARCELE KUPIMO GORENJSKA zaz. parcele za gradnjo hiš ali vikendov. DOM NEPREMIČNINE, 202 33 00, 2369 333, 041/333 222 22240

PRIREDITVE

Gostišče KVEDER v Sp. Luši, prireja v SOBOTO 24. marca ob 20. uri, ob dnevu materinstva, ZABAVO Z ANSAMBLOM DUO KARINA. Rezervacije na ☎ 514-14-99, popoldan, VABLJENI! 4702

POZNANSTVA

GORENJKA 49 letna, zelo premožna, vdova, želi prijatelje do 64 za resno vezo. ☎ 090-7442, 185 SIT/min, Žarko Prezelj, s.p., Celje 4346

Postaven 32-letni želi spoznati diskretno damo. ☎ 031/751-411 dopoldan 4847

RAZNO PRODAM

DRVA meterska ali razžagana, možnost dostave. ☎ 041/718-019 4635

Prodam večjo količino BUKOVIH DRV. ☎ 514-11-39, 031/537-559 4701

DRVA meterska razžagana, OKNA lesena, plastična, dostavljeno, OKVIRJI slik, ogledal LESMARK, prodam, HLODOVINO, kupim. ☎ 5124-223 4726

K3KERN NEPREMIČNINE
Tel.:2021-353 Fax:2022-566
Maistrov trg 12, 4000 Kranj

Prodam razno POHIŠTVO in mot. žago Blac-Decker. ☎ 041/886-793 4748

Prodam notranja VRATA z podboji, akupunkturni aparat, kavč. ☎ 514-70-37

Prodam BOJLER, 10 l, bide, lijak, vse novo in pralni stroj Gorenje. ☎ 25-22-492 ali 041/203-104. 4777

Prodam 10 m3 BUKOVIH DRVA. ☎ 5338-462 4856

Prodam BUKOVA DRVA in BREZOVA. ☎ 231-76-30 4868

Staning NEPREMIČNINE
Tekstilna 7, tel: 04/ 2042 - 754

Prodam POMIVALNO KORITO, PRTLJAŽNIK za Golf 3, vratna krila. ☎ 2042-433

Prodam fantovsko birmansko OBLEKO in GAŠENO APNO. ☎ 25-03-242, 4913

Prodam beli semenski krompir, 8 kubikov MIVKE in R 25 poškodovan, v voznem stanju. ☎ 533-1477 4923

Prodam betonske STEBRE od kozolca. ☎ 256-58-00 4937

RAČUNALNIŠTVO

RAČUNALNIK PC P 200 z dosti opreme (CDR-snemalnik, tiskalnik...), poceni prodam. ☎ 202-17-41 4907

STAN. OPREMA

Prodam zeleno SEDEŽNO GARNITURO (3+2+1) in otroški traktor s prikolico. ☎ 3217-891 4440

Ugodno prodam NOVO KUHINJO. ☎ 031/751-474 4700

Lepo ohranjeno KUHINJO s hladilnikom in pomivalnim koritom prodam za 30.000 SIT. Kličite popoldan ☎ 233-44-09 4724

Poceni prodam OMARO za dnevno sobo (5000). ☎ 25-11-227 4759

Prodam hladilnik, dvodelno pomivalno korito in PISALNO MIZO. ☎ 031/820-695 4760

Prodam TUŠ KABINO 80x80 cm, lijak in bide. Vse komplet. ☎ 512-21-40 4795

Prodam POGRAD. ☎ 041/753-542 4837

Prodam dve strojeni KOŽI od žrebeta-konja. ☎ 5801-706 4839

Prodam vgradni ŠTEDILNIK na trda goriva in jedilni kot. ☎ 252-22-67 4894

Poceni prodam DNEVNO OMARO. ☎ 2025-256 4905

ŠPORT

Kupim ROLERJE št. 28-30. ☎ 202-4267

STORITVE

SERVIS PEN - PRIDEMO TAKOJ! Popravila pralnih, pomivalnih, sušilnih strojev, štedilnikov, bojlerjev. ☎ 2042-037, 041/691-221, Rogelj Matjaž, s.p., Krašnova ul. 13, Kranj

FLORJANČIČ PARKETARSTVO
BRUŠENJE in LAKIRANJE, GOTOVI PARKETI, EKSOTE, LAMINATI, PVC PODI in PLUTA
041/705-234, 041/667-552
Zaposlimo POLAGALCA TALNIH OBLOG, prostega vojaških obveznosti. Možna zaposlitev za nedoločen čas.

TESNENJE OKEN IN VRAT, UVOŽENA TESNILA, 10 LET GARANCIJE, 30% prihranek pri kurjavi. Prahu, hrupa in prepiha ni več! ☎ 01/8313-553, 041/694-229 BE & MA, d.o.o., Ekslerjeva 6, Kamnik 105

ELEKTROINSTALACIJE, TELEKOMUNIKACIJE, ADAPTACIJE, hitro in ugodno. ☎ 041/865-112, PUHEK, d.o.o., Podbrezje 177, Naklo 250

ŽALUZIJE, roloje, screen senčila izdelujemo in montiramo. Na zalogi motorji za vse vrste senčil. ☎ 01/365-12-47, 041/334-247 Rono senčila, Mavsarjeva 46, Notranje Gorice

STAN ESTRIH
STROJNI ESTRIHI
TEL.: 04/233-01-42, GSM: 041/688-244
DJAKOVIĆ STANKO s.p., J. Platiše 1, Kranj

Izvajamo vsa GRADBENA DELA s svojim ali vašim materialom, vse vrste fasad, notranje omete, pozidava hiš, tlakovanje dvorišč. Babič Miloš, s.p., Begunjska 9, Lesce, ☎ 041/622-946 2887

Kvalitetno in po ugodnih cenah IZDELUJEMO MANSARDE, predelne stene in vse vrste stropnih oblog. ☎ 233-15-19, 040/236-078, Močnik,s.p., Oprešnikova 4, Kranj 2926

OPRAVLJAMO KOMPLETNE SELITVE POHIŠTVA, OPREME in KOMBI PREVOZE. ☎ 041/686-978, Čeh željko s.p., A. Bitenca 114, Ljubljana 2999

rutar
** Andrej Rutar, Kranj, Kuratova 54
tel.: 204-6679, 041/654-664, 041/380-600
MONTIRANJE IN VZDRŽEVANJE
- plinskih in drugih centralnih kurjav
- vodovodnih instalacij
- kompletne adaptacije kopalnic s keramičarskimi deli
- sanacija dimnikov z nerjavečo pločevino

ASFALTIRANJE, TALKOVANJE dvorišč, cest, dovoznih poti, strojni izkopi in odvozi, prevzem komplet zidarskih del, novogradnje in adaptacije, pleskarska, keramična dela in fasade. ☎ 031/369-520, 031/ 803-144. Gradbeni inženiring, d.o.o., Trg talcev 8, Kamnik

SUMONT d.o.o.
Rigips Amstrong KNAUF
PREDELNE STENE, SPUŠČENI STROPI
MANSARDNA STANOVANJA
HRASTJE 29, PE SAVSKA c. 22, 4000 KRANJ, Tel.: 04/23 64 710

Izdelava podstrešnih stanovanj in predelnih sten po sistemu Knauf. Montaža stropnih in stenskih oblog, strešnih oken Velux in polaganje laminatov. Izdelujem tudi brunarice. Mesec Damjan, s.p., Poljane nad Šk. Loko, 041/765-842, 5186-055 3337

KITANJE IN BELJENJE, HITRO IN KVALITETNO! ☎ 031/508-168, Nahtigal Roman,s.p., Šorlijeva 19, Kranj 3739

MIŠO, s.p.
C. S. Žagarja 44, Kranj
04/232-66-12, GSM 041/681-510
* MONTAŽA IN SERVIS SENČIL:
* ROLETE * ŽALUZIJE* LAMELNE ZAVESE
- MONTAŽA * TALNIH * STENSKIH in * STROPNIH OBLOG
- suhomontažna prenova oken in vrat
- polaganje vseh vrst laminatov, itisonov in toplih podov
- brušenje in lakiranje vseh vrst parketov
- montaža in servis novega oz. obstoječega pohištva
mišo mišo mišo mišo mišo

KROVSKO KLEPARSKA DELA z električnim dvigalom, MONTAŽA žlebov, obrob, različnih kritin, ZIDAVA DIMNIKOV, BARVANJE NAPUŠČEV. Hitro, kvalitetno. ☎ 01/434-48-85, 031/286-924 SIPN GOSTIČ k.d., Dolenjska c. del 103, Ljubljana 3774

ASFALTIRANJE in TLAKOVANJE DVORIŠČ, DOVOZNIH POTI in PARKIRIŠČ, POLAGANJE ROBNIKOV in PRALNIH PLOŠČ, IZDELAVA BETONSKIH in KAMNITIH ŠKARP ter ODVOZ MATERIALA NA DEPONIJO. ADROVIĆ & CO, d.o.o., Jelovška 10, Kamnik ☎ 01/839-46-14, 041/680-751

RODE STROJNI ESTRIHI
Tel.: 04/25-11-605
041/653-780

DIMNIKE saniramo hitro in strokovno po konkurenčnih cenah iz nerjaveče pločevine (Schiedel, NC) za olje, plin, trdo gorivo. Za opravljeno delo in material dajemo garancijo. ☎ 03/5798-256, 041/791-859, Zajc Vojko,s.p., Dramlje 73, Dramlje 3847

ČIŠČENJE sedežnih garnitur, talnih oblog ter obnavljanje premazov. LESKET, Borak Stane s.p., Zoisova 9, Kranj ☎ 2011-338, 041/503-158 4084

DIMNIKI, sanacija dimnikov, popravilo žlebov, barvanje napuščev (pobjonov) in fasad z raznimi odtenki. ☎ 041/815-670, 031/345-063 Ahej Anita s.p. Šentilska 15, Maribor 4092

TEČAJ CPP
vsak ponedeljek ob 9. in 18. uri
AVTO ŠOLA ing. Humar
202 12 22
231 10 35

Nudimo VSA ZIDARSKA in GRADBENA DELA nz našim ali vašim materialom. ☎ 031/751-402 ali 041/246-865 Kolgeci Nuha s.p., Sejmišče 1, Kranj 4524

IZKOPE za elektriko, vodovod, telefon, kanalizacijo, škarpe ipd. opravljamo z mini bagerjem. MERTANA,d.o.o., Mače 14, Preddvor, 255-13-49, 041/543-993 4605

JR KRANJ, d.o.o., Golniška c. 13, Kranj, tel./fax: 04/204-53-40
Trgovina pri "JURETU" na Mlaki pri Kranju
Nudimo vse vrste barv, lakov, lepila, čistila ter gradbenih materialov.
Izvajamo vsa slikopleskarska dela, izdelavo vseh vrst fasad, suhomontažna dela sistem **KNAUF in RIGGIPS**, vse vrste stropnih in stenskih oblog ter napuščev, montaža in servisiranje stavbnega in notranjega pohištva ter vsa ostala zaključna dela v gradbeništvu.

OBREZOVANJE drevja in grmovja, načrtovanje in zasaditev zelenih površin, svetovanje. ☎ 231-27-22, Larix, Matajčeva 1, Kranj

Polaganje KERAMIKE, marmorja, cokla, tlakovanje dvorišč, postavitev peči. GIT,d.o.o., Tržič, 041/648-920, 592-37-50

Kvalitetno izdelujem CINKANE SMETNJAKE so zelo močni na 2 ali 4 kolesa-vroče cinkani. Jenkole,s.p., Prebačevo 32 a, 2326-426

ELEKTRO Pangeršič, elektroinštalacije v zgradbah, razdelilne in krmilne omare, obnova starih inštalacij, domofoni, alarmi, video nadzor, telefoni, računalniške povezave, popravilo elek. strojev in naprav, vzdrževanje, izvdba ele. meritev... HITRO IN UGODNO. ☎ 041/714-732, Ing. Pangeršič Danijel,s.p., ul. R. Papeža 32, Kranj 4782

domplan
družba za inženiring, nepremičnine, urbanizem in energetiko, d.d.
kranj,bleiweisova 14
tel.h.c.:04/20-68-700, fax: 04/20-68-701

Promet z nepremičninami

● STANOVANJE PRODAMO
- v Kranju na Planini prodamo 4 sobno stanovanje, nizek objekt, priročje, v izmeri 87 m2;
- v Kranju, na Planini I. prodamo dvosobno + dva kabineta stanovanje v I. nadstropju, izmere 89 m2;
- v Kranju, Planina II., prodamo trosobno stanovanje v III. nadstropju, izmere 99,5 m2, nizek objekt;
- v Bistrici pri Tržiču prodamo dvosobno stanovanje v III. nadstropju, izmere 57,19 m2;
- na Planini III. v Kranju prodamo v priročju dvosobno + kabinet stanovanje s hoby sobo v kleti in samostojnim vhodom v izmeri 94,50 m2 (zelo lepa lega);

● STANOVANJE - ODDAMO V NAJEM
- v Radovljici oddamo v najem dvosobno opremljeno stanovanje, III. nadstropje, v izmeri 55 m2;

● HIŠE
- v Stražišču pri Kranju prodamo atrijsko hišo na parceli velikosti 454 m2;
- v Stražišču pri Kranju prodamo enonadstropno dvostanovanjsko novejšo hišo na parceli velikosti 636 m2
- v Centru mesta Kranja prodamo manjšo hišo z garažo in vrtom...;
- v bližini Golnika prodamo večjo enonadstropno hišo na parceli izmere 700 m2 (možnost odprodaje tudi po etažah);
- v Predosljah prodamo starejšo obnovljeno kmečko hišo na parceli v izmeri 700 m2;
- v Kranju na Primskovem prodamo polovico hiše;

● GOSTINSKO TURISTIČNI OBJEKT
- v centru Bleda prodamo v celoti prenovljen trinadstropni objekt z 11 sobami za hotelsko dejavnost s 408 m2 notranje powršine na parceli velikosti 947 m2, z vrtom in urejenim parkirnim prostorom;

● POSLOVNI PROSTOR - prodamo
- na Jesenicah blizu železniške postaje prodamo poslovne prostore, primerne za pisarne, v II. nadstropju, v izmeri 307 m2;
- v bližini Kranja prodamo prenovljen poslovni prostor z dvema pisarnama v izmeri 414 m2, primeren za trgovino ali skladišče;

● POSLOVNI PROSTOR: - oddamo v najem
- v Čirčah pri Kranju oddamo v najem pisarniške prostore v izmeri 80 m2;
- v Kranju pri avtobusni postaji oddamo v najem poslovne prostore (primerne za pisarniško dejavnost v izmeri cca 135 m2;
- v bližini Kranja oddamo v najem poslovne prostore v izmeri 2-krat 400 m2 s parkiriščem, primerno za trgovino z gradbenim materialom, živilski diskont ali skladišče;

● PARCELA - PRODAMO:
- v Kranjski Gori - Podkoren prodamo zazidljivo parcelo v izmeri 2.500 m2;
- na Zg. Jezerskem prodamo zazidljivo parcelo, velikosti cca 1000 m2;

● SKLADIŠČE - ODDAMO V NAJEM
- v Čirčah pri Kranju oddamo v najem 50 m2 velik prostor, primeren za skladišče (višina 4 m);
- v bližini Kranja - Prebačevo oddamo v najem prostore, primerne za skladišče, v izmeri cca 160 m2, višina cca 3,30 m

● KUPIMO:
- v Kranju kupimo starejšo hišo in več dvosobnih ali enosobnih stanovanj

Odgovornost in strokovnost zagotavljata zanesljivost in uspeh

SVET
NEPREMIČNINE - REAL ESTATE
Enota Kranj, Nazorjeva ul. 12, 4000 Kranj, tel.: 04/2811 - 000
fax.: 04/2026 - 459
Internet: HTTP://www.svet-re.si
Email: info@svet-re.si

STANOVANJA

SP. BESNICA; 49 m2, novo, večje enosobno + terasa, kletna etaža večstanovanjskega objekta, CK na olje, vrt, garažno mesto, možna menjava. Cena: 9 mio SIT (83.000 DEM). PS0456MA-KR

SP. BESNICA; 75 m2, novo, trisobno, mansarda večstanovanjske hiše, CK na olje, vrt, parkirno mesto, možna menjava. Cena: 14,1 mio SIT (128.000 DEM). PS0450MA-KR

KRANJ - Planina; 72 m2, trisobno, 4. nadstropje, nizek blok, ohranjeno, parketi, vpisano v ZK. Cena: 15,3 mio SIT (139.000 DEM). PS0472JN-KR

KRANJ - Planina I; 44 m2, enosobno, 10. nadstropje, V lega, čudovit razgled, takoj vseljivo. Cena: 10,5 mio SIT (95.000 DEM). PS0432JN-KR

KRANJ - Planina I; 72 m2, delno adaptirano, 2.5-sobno, priročje z urejenim atrijem, nizek blok. Cena: 17,2 mio SIT (156.000 DEM). PS0489JN-KR

KRANJ - Planina I; 90 m2, trisobno, možnost preureditve v štirisobno, 2. nadstropje, dva balkona, vseljivo 7/01. Cena: 16,8 mio SIT (153.000 DEM). PS0372MA-KR

KRANJ - Planina I; 89 m2, 2+2-sobno, 2. nadstropje, ohranjeno. Cena: po dogovoru. PS0427JN-KR

KRANJ - Planina II; 70 m2, ohranjeno, 2,5-sobno, 3. nadstropje končnega bloka, dvigalo, lep razgled, vseljivo, možno večletno obročno odplačevanje. Cena: 15,7 mio SIT (143.000 DEM). PS0462MA-KR

KRANJ - Planina II; 89 m2, večje dvosobno, 2. nadstropje, dvigalo, vzdrževano, urejeno, obrnjeno na S in J. Cena: 14,9 mio SIT (135.000 DEM). PS0439MA-KR

KRANJ - Planina III; 92 m2, funkcionalno, dvosobno, adaptirano, preurejeno v trisobno, 3. nadstropje, zastekljen balkon, vsi priključki. Cena: 14,3 mio SIT (130.000 DEM). PS0495MA-KR

KRANJ - Planina III; 76 m2, trisobno, 3. nadstropje, dvigalo, južna lega. Cena: 16,4 mio SIT (149.000 DEM). PS0467JN-KR

KRANJ - Vodovodni stolp; 65 m2, lepo izdelano, trisobno, mansarda, adaptirano, nova okna, CK na olje. Cena: 14,5 mio SIT (132.000 DEM). PS0497JN-KR

KRANJ - Savska Loka; 44 m2, deloma adaptirano, enosobno, priročje starejšega objekta, nova okna in kopalnica, električno ogrevanje, 3 x 2m vrta. Cena: 7,7 mio SIT (70.000 DEM). PS0485MA-KR

TRŽIČ - Kovorska; 55 m2, obnovljeno, odlično opremljeno, 2. nadstropje nizkega, vzdrževanega bloka, V lega, vsi priključki, takoj vseljivo. Cena: 13,2 mio SIT (120.000 DEM). PS0490MA-KR

RADOVLJICA; 18 m2, garsonjera, priročje, adaptirana v celoti, laminati, CK, telefon. Cena: 4,1 mio SIT (37.000 DEM). PS0496JN-KR

RADOVLJICA; 63 m2, na novo izdelano, dvosobno, 1. nadstropje starejše hiše, CK na olje, laminati, vseljivo takoj. Cena: 12 mio SIT (109.000 DEM). PS0473JN-KR

LESCE - Hraše; 80 m2, dvosobno, priročje hiše, obnovljeno, nova kopalnica in CK, vseljivo. Cena: 6,8 mio SIT (62.000 DEM). PS0460MA-KR

POSESTI

KRANJ - Drulovka; 250 m2, novejša, vrstna, atrijska, tloris 17 x 6,40 m, kvalitetno grajena, z vsemi priključki. Cena: 38,5 mio SIT (350.000 DEM). PH470MA-KR

NAKLO - okolica; 280 m2, 15 let, visokopritlična, urejen vrt, terasa, velika garaža, 1400 m2 sončne, urejene parcele. Cena: 39,6 mio SIT (360.000 DEM). PH0424MA-KR

DUPLJE; 80 m2, starejša enodružinska, delno adaptirana, CK na olje, garaža, možna menjava za stanovanje v Kranju. Cena: 15,4 mio SIT (140.000 DEM). PH0471JN-KR

LESCE - Na Trati; 300 m2 stanovanjske površine, parcela 785 m2, stanovanjska hiša, nadstandardna, opremljena. Cena: 48,4 mio SIT (440.000 DEM). PH0097TJ-KR

TRŽIČ - okolica; 273 m2, novejša, sodobna, opremljena, lahko dvostanovanjska, lepa, mirna lokacija. Cena: 42,9 mio SIT (390.000 DEM). PH0044MA-KR

KRANJ - Primskovo; 250 m2, visokopritlična, dvostanovanjska, priroček garaže in stanovanje cca. 40 m2, primerna za mirno obrt, mirna, sončna lega, parcela 819 m2. Cena: 39,6 mio SIT(360.000 DEM). PH0422MA-KR

NAKLO - okolica; 260 m2, tloris 9 x 12m, dvodružinska, III. gr. faza, 418 m2 parcele, sončna lega, vgrajena okna v kleti in priročju. Cena: 16,5 mio SIT (150.000 DEM). PH0487MA-KR

PODLJUBELJ; 180 m2, tloris 8 x 8m, III. gr. faza, 535 m2 sončne parcele, vikend lokacija. Cena: 8,6 mio SIT (78.000 DEM). PH0444MA-KR

KRVAVEC, 75 m2, na smučišču, bivalni vikend oz. brunarica, 15 let star, alpski stil, parcela 325 m2, čudovit razgled, CK, opremljen. Cena: 22 mio SIT (200.000 DEM). PV0202MA-KR

KRANJ - za nebotičnikom; 13 m2, prodamo garažo v kletni etaži garažne hiše. Je osvetljena, ima tudi vtičnico. Cena: 1,7 mio SIT (15.000 DEM). PG0486MA-KR

ZAZIDLJIVE PARCELE

OLŠEVEK; 515 m2, ravna, na podeželju, asfaltiran dostop. Cena po dogovoru. PZ0419JN-KR

GORENJA VAS; dve izredno lepi, zazidljivi parceli na sončni lokaciji, velikosti 760 in 1053 m2. Cena: 7.700 SIT/m2 (70 DEM). PZ0274TJ-KR

KOMENDA; 830 m2, sončna, plačana sprememba namembnosti, mirna lega, zeleni pas, vsi priključki. Cena: 9,1 mio SIT (83.000 DEM). PZ0331MA-KR

POSLOVNI PROSTORI

PODLJUBELJ; 400 m2, nov objekt, opremljena gostilna + neizdelana mansarda, CK, ob cesti, parkirišča, parcela 1500 m2. Cena: 34,1 mio SIT (310.000 DEM). PP263MA-KR

KUPIMO

GORENJSKA; na mirni, sončni legi kupimo novejši, manjši vikend z možnostjo komfortne ureditve.

KRANJ, ŠKOFJA LOKA, RADOVLJICA, TRŽIČ; zazidljivo, po možnosti sončno parcelo za gradnjo stanovanjske hiše ali z že začeto gradnjo, kupimo za našo stranko.

ZAKLJUČNA GRADBENA DELA
ROMIX
POLAGANJE KERAMIKE | OBNOVA KOPALNIC
Tel.: 04 23 32 187 GSM: 041 535-774
ROMIX
Boris Šukalo
KALIŠKA 21 (Drulovka)
4000 Kranj
POLAGANJE KERAMIKE
VODOVODNE INŠTALACIJE
ZIDARSKA DELA
PLESKARSKA DELA
Tel., fax: 04 23 32 187, GSM: 041 535-774

☎ 04/2316-800
041/323-823
FINAL DOM, d.o.o., Šutna 93, Žabnica
STROJNI ESTRIHI, POLAGANJE PARKETA IN PVC TLAKOV

Izvajamo vsa gradbena dela, vse vrste fasad, notranje omete, z našim ali vašim materialom. ☎ 041/246-567, Zidarstvo-fasaderstvo, Paradiž 7, Tržič 4800

STROJNI OMETI notranjih sten in stropov, hitro in po ugodni ceni. ☎ 041/642-097, 01/832-71-90 URMAR d.o.o., Zakal 15, Stahovica 4866

SENČILA ASTERIKS, Senično 7, Križe, tel.: 5955-170, 5957-581, 041/733-709 - ŽALUZIJE, ZAVESE, PLISE ZAVESE, KOMARNIKI, ROLOJI, PVC KARNISE, TENDE! Sestavni in nadomestni deli za rolete in žaluzije. Izdelovanje, svetovanje, montaže in servis. Dobava in montaža v najkrajšem času.

STANOVANJA

STANOVANJA PRODAMO KRANJ Huje 3 ss, 80,90 m2/I, od II, plin do vrat, cena po dogovoru, KRANJ Planina I 3 ss, 84 m2/X, vsi priključki, 2 balkona; WC ločen od kopalnice, KRANJ Planina I ohranjeno 1 ss, 44 m2/X, vsi priključki, balkon, TRŽIČ center 3 ss, 81 m2/I., obnovljeno, etažna CK-olje, nizek blok. DOM NEPREMIČNINE, 202 33 00, 2369 333, 041/333 222 269

STANOVANJA PRODAMO KRANJ Drulovka 2 ss, 64 m2/I., vsi priklj. etažna CK, olje, balkon, 15 mio SIT, Kranj Planina III, 2 ss+k, 76m2/III, vsi priključki, JV, 18,3 mio SIT. DOM NEPREMIČNINE, 202 33 00, 2369 333, 041/333-222 2842

STANOVANJA ODDAMO Kranj Planina III 1 ss, 43 m2, delno opremljeno, vsi priključki, 50.000 SIT/mes, 3 mes.predplačilo, NAKLO oddamo 3 ss v hiši s posebnim vhodom, cca 70 m2, 44000 SIT/mes, letno predplačilo. DOM NEPREMIČNINE, 202 33 00, 2369 333, 041/333 222 3424

Na Bledu prodamo dvosobno stanovanje v izmeri 58,75 m2. Cena 95.000 DEM v tolarski protivrednosti. (Šifra SP-540/01) GS 5 NEPREMIČNINE d.o.o., tel.: 04/5303-320

Kranj-Planina I: Prodamo izredno urejeno trisobno stanovanje v izmeri 72,40 m2 z balkonom. Ugodno. (Šifra SP-522/01) GS 5 NEPREMIČNINE d.o.o., tel.: 04/5303-320

Prodamo: KRANJ, Zlato polje - obnovljeno 3 sobno 81 m2 v 2. nadstropju, zadnje nadstropje, cena je 16,5 mio SIT z vso opremo, plačilo po obrokih, K3 KERN d.o.o., tel. 04 202 13 53, 202 25 66, fax. 202 17 85

Oddamo: KRANJ, Planina: 1 G 22 m2 z vso opremo, 2 SS + K v pritličju hiše z vso opremo, 4 SS + K v nadstropju hiše z vso opremo in vrtom, ŠKOFJA LOKA, Frankovo naselje - 1 SS 41 m2 v 3.nad. z vso opremo, Groharjevo naselje - 1 SS 34 m2 v pritličju z vso opremo, TRŽIČ - 1 SS 34 m2 v 1.nad. z delno opremo, K3 KERN d.o.o., tel. 04 202 13 53, 202 25 66, fax. 202 17 85

Na Bledu prodamo popolnoma novo štirisobno stanovanje v izmeri cca 85 m2. Stanovanje je zgrajeno po vseh sodobnih normativih in standardih. Vredno ogleda. Cena po dogovoru. (Šifra SP-509/01) GS 5 NEPREMIČNINE d.o.o., tel.: 04/5303-320

Na Bledu prodamo trisobno stanovanje v izmeri 65 m2 v fazi prenove, s funkcionalnim in lepim razporedom, samo 300 m iz centra Bleda. Dograditev je možna z manjšim denarnim vložkom. Cena po dogovoru. (Šifra SP-502/01) GS 5 NEPREMIČNINE d.o.o., tel.: 04/5303-320

NEPREMIČNINE
M & Co. MIKE d.o.o.
2026-172

JESENICE: Prodamo trisobno stanovanje v izmeri 65,58 m2 z vsemi priključki. (Šifra SP-542/01) GS 5 NEPREMIČNINE d.o.o., tel.: 04/5303-320

TRŽIČ, Bistrica, dvosobno, 63 m2, 1 nadstropje, vsi priključki, staro 19 let, Z lega. Cena: 10.3 mio SIT. GRADEX nepremičnine, 04/ 23 62 681

TRŽIČ, Ravne, dvosobno, 62 m2, 1 nadstropje, vsi priključki, staro 15 let, J lega. Cena: 9.4 mio SIT. GRADEX nepremičnine, 031-379-269

KRANJ, enosobno, 44 m2, 10 nadstropje, vsi priključki, lep razgled. Cena: 10.4 mio SIT. GRADEX nepremičnine, 031-379-269

KRANJ, 4. sobno, 85 m2, visoko pritličje, vsi priključki, novi radiatorji, zelo lepo in funkcionalno. Cena: 17.6 mio SIT. GRADEX nepremičnine, 031-379-269

Jesenice PLAVŽ prodamo renovirano dvosobno stanovanje, nizek blok visoko pritličje, bližina šole. Vseljivo v roku enega meseca. NEPREMIČNINE; TRG BLED, Tel.:(04) 5745 444

Na Bledu v večstanovanjski hiši 200m od jezera na zelo lepi mirni lokaciji prodamo enosobno stanovanje. Stanovanje je popolnoma renovirano in lepo opremljeno in manjše trisobno stanovanje s svojim vrtom NEPREMIČNINE; TRG BLED, Tel.:(04) 5745 444.

GS 5 STANIČ, k.d.
družba za promet z nepremičninami
Linhartov trg 20, 4240 Radovljica
tel./fax: 53-03-320, 53-03-32
mob. 0609/653-790

V Mojstrani prodamo dvosobno stanovanje v izmeri 56m2 in garažo. Cena zelo ugodna, Zgoša Begunje prodamo eno etažo v hiši z izrednim razgledom in pripadajočim zemljiščem. TRG BLED, Tel.:(04) 5745 444.

KRANJ - okolica kupimo stanovanja različnih velikosti, plačilo takoj (pomagamo pri nakupu druge nepremičnine). IDA nepremičnine, 2361 880, 041 331 886.

KRANJ, 92 m2, 3,5 ss, pritličje, CK, vzdrževano, klet, 3x balkon, mirna lokacija. GEACOMM, 041/284-711

KRANJ - Šorlijevo naselje, prodamo 3ss, 73 m2, vsi priključki.IDA nepremičnine, 2361 880, 041 331 886.

PREDDVOR - kupimo 3ss, v Alpskih blokih. IDA nepremičnine, 2361 880, 041 331 886.

KRANJ - okolica, kupimo 2ss. IDA nepremičnine, 2361 880, 041 331 886.

KRANJ- mestno jedro: Prodamo lepo novejšo garsonjero, 22m2,II. nad.vsi priključki, takoj vseljiva. Cena zelo ugodna. ITD + NEPREMIČNINE Tel: 04/236-66-70, 040/204-661

BLED- PRISTAVA: Prodamo 2SS v nizkem starejšem bloku 58m2, I. nad.CK na trda goriva, mirna in sončna lokacija, takoj vseljivo. Cena po dogovoru. ITD + NEPREMIČNINE Tel: 04/236- 66-70, 040/204-661

ŠK.Loka - Frankovo nas.: Prodamo lepo novejše dvosobno stanovanje s dvema kabinetoma, 82m2+ 102m2 lastniškega atrija, vsi priključki. Cena po dogovoru. ITD + NEPREMIČNINE Tel: 04/236- 66-70, 040/204-661

NEPREMIČNINE
BON
Stritarjeva 5, 4000 KRANJ
tel./fax.: 04/2362-995

ŠK.LOKA-Podlubnik: Manjše enosobno stanovanje,visoko pritličje,33m2, vsi priključki, lepo vzdrževano, zastekljen balkon. Cena po dogovoru. ITD + NEPREMIČNINE Tel: 04/236-66-70, 040/204-661

TRŽIČ - KOVORSKA: Prodamo dvosobno stanovanje s kabinetom, II. nad. 55m2 renovirano, vsi priključki, delno opremljeno. Cena po dogovoru. ITD + NEPREMIČNINE Tel: 04/236-66-70, 040/204-661

KRANJ - PLANINA II: Prodamo enosobno stanovanje, VII. nad. 39m2, vsi priključki, sončna mirna lokacija, takoj vseljivo. Cena po dogovoru. ITD + NEPREMIČNINE Tel: 04/236-66-70, 040/204- 661

GOLNIK: Prodamo lepo dvosobno stanovanje v starejšem bloku. II. nad, 57m2, vsi priključki, takoj vseljivo, opremljena kuhinja, renovirana kopalnica in WC. Cena ugodna. ITD + NEPREMIČNINE Tel: 04/236-66-70, 040/204-661

KRANJ- PLANINA I: Prodamo zelo lepo dvosobno stanovanje s kabinetom, 70m2, III.nad. vsi priključki, opremljeno. Prodamo tudi garažo.Cena po dogovoru. ITD + NEPREMIČNINE Tel: 04/236-66-70, 040/204-661

KRANJ - PLANINA: Prodamo večje lepo enosobno stanovanje,popolnoma obnovljeno 45m2, III. nad., vsi priključki, takoj vseljivo. Cena po dogovoru. ITD + NEPREMIČNINE Tel: 04/236-66-70, 040/204-661

GORENJSKA: Po celi Gorenjski iščemo stanovanja različne velikosti in stanovanjske hiše različnih velikosti in različnih cenovnih razredov za znane kupce. ITD+NEPREMIČNINE 04/236-66-70, 040/204-661

AMBROŽ pod KRVAVCEM: Prodamo zelo lep bivalni vikend z vsemi priključki,urejen dostop, čudovit razgled. Cena zelo ugodna. ITD+NEPREMIČNINE 04/236-66-70, 040/204-661

ŽABNICA: Prodamo starejšo delno obnovljeno hišo, 100m2 stan. površine, zelo veliko gos. poslopje, 750m2 parcela ali menjamo za trisobno stanovanje. ITD+NEPREMIČNINE 04/236-66-70, 040/204-661

Prodamo, menjamo KRANJ, Planina I: 1 SS 41 m2 v 1.nad., nizek blok, vsi priključki, menjamo za 2 SS blizu zdravstvenega doma, v nizkem nadstropju, K3 KERN d.o.o., tel. 04 202 13 53, 202 25 66, fax 202 17 85,

Prodamo: RADOVLJICA - ugodno 1 SS 40 m2 v pritličju bloka, cena = 7,9 mio SIT, K3 KERN d.o.o., tel. 04 202 13 53, 202 25 66, fax. 202 17 85

Prodamo: KRANJ, Planina II - 2,5 SS 82,5 m2 v 6. nad. za 15,3 mio SIT, 2 SS 68 m2 v 1.nad., cena = 13,8 mio SIT, K3 KERN d.o.o., tel. 04 202 13 53, 202 25 66, fax. 202 17 85

Prodamo: KRANJ, Planina - 1 SS 44 m2 v 10.nad. za 10,4 mio SIT, 1 SS 41 m2 v pritličju, nizek blok, cena z opremo = 10,8 mio SIT, K3 KERN d.o.o., tel. 04 202 13 53, 202 25 66, fax. 202 17 85

Prodamo: KRANJ, Planina I - 2 SS 63 m2 v 11.nad., lepo ohranjeno, cena = 11,5 mio SIT, K3 KERN d.o.o., tel. 04 202 13 53, 202 25 66, fax. 202 17 85

Prodamo: KRANJ, Zlato polje - 3 SS 62 m2 v 2.nad., prvotno stanje, cena = 10,2 mio SIT, 1,5 SS 54 m2 v 3.nad., nizek blok, cena = 11,5 mio SIT, K3 KERN d.o.o., tel. 04 202 13 53, 202 25 66, fax. 202 17 85

Prodamo: KRANJ, Vodovodni stolp - 3 SS 72 m2 v 2.nad, nizek blok, vsi priključki, vse obnovljeno, cena = 19,5 mio SIT, K3 KERN d.o.o., tel. 04 202 13 53, 202 25 66, fax. 202 17 85

Prodamo: KRANJ, Planina I - 2,5 sobno 68 m2 v 2.nadstropju z vsemi priključki, cena = 14,8 mio SIT, K3 KERN d.o.o., tel. 04 202 13 53, 202 25 66, fax. 202 17 85

Prodamo: KRANJ, Planina III - 3 SS 86 m2 z možnostjo predelave v 4 SS, 2.nad., nizek blok, popolnoma prenovljeno, cena = 20,3 mio SIT, K3 KERN d.o.o., tel. 04 202 13 53, 202 25 66, fax. 202 17 85

Prodamo: KRANJ, Planina I - obnovljeno 3 sobno 72,5 m2 v 3.nadstropju, nizek blok, vsi priključki, cena je 14,5 mio SIT, K3 KERN d.o.o., tel. 04 202 13 53, 202 25 66, fax. 202 17 85

MLAKA PRI KRANJU - NOVOGRADNJA KUPUJETE NOVO STANOVANJE ! V KRANJSKI OBČINI GA DOBITE SAMO PRI NAS. NA RAZPOLAGO IMAMO ŠE NEKAJ STANOVANJ OD 54 m2 PA VSE DO 101 m2. CENA Z DDV-jem JE 255.000 SIT/m2, V RAČUN PA VZAMEMO VAŠE STARO STANOVANJE ALI DRUGO NEPREMIČNINO. GLEDE NA PLAČILNE POGOJE SI LAHKO ZAGOTOVITE POPUST PRI PLAČILU KUPNINE. NE ZAMUDITE PRILOŽNOSTI PRI NAKUPU NOVEGA STANOVANJA, ŠTEVILO STANOVANJ JE OMEJENO, ZATO POKLIČITE ŠE DANES. Agent Kranj, tel. 04-2365-360, 04-2365-361, GSM: 040-643-493

MLAKA PRI KRANJU - NOVOGRADNJA KRANJ PLANINA prodamo garsonjero, z ločeno kuhinjo, 25 m2, vsi priključki, sončna lega, vseljiva avgusta, za 6.636.000 sit. Agent Kranj, tel. 04-2365-360, 04-2365-361, GSM: 040-643-493

KRANJ J. PLATIŠE prodamo enosobno stanovanje v nizkem bloku, 43 m2, z vsemi priključki, I. nadstropje, za 10.402.500 SIT. Agent Kranj, tel. 04-2365-360, 04-2365-361, GSM: 040-643-493

KRANJ - T. VIDMARJA prodamo dvosobno stanovanje z balkonom, 68,80 m2, II. nadstr., vseljivo najkasneje v dveh mesecih, cena 14.850.000 SIT. Agent Kranj, tel. 04-2365-360, 04-2365-361, GSM: 040-643-493

ŠKOFJA LOKA nujno kupimo eno, dvo in trosobno stanovanje, za znane stranke. Agent Kranj, tel. 04-2365-360, 04-2365-361, GSM: 040-643-493

ŠKOFJA LOKA - PODLUBNIK takoj vseljivo, dvosobno stanovanje, 62 m2, sončna lega, zastekljen balkon, ugodno prodamo. Agent Kranj, tel. 04-2365-360, 04-2365-361, GSM: 040-643-493

KRANJ VREČKOVA prodamo dvosobno stanovanje z balkonom, 58,50 m2, vsi priključki, IV. nadstr., vseljivo po dogovoru. Agent Kranj, tel. 04-2365-360, 04-2365-361, GSM: 040-643-493

KRANJ - ZLATO POLJE prodamo dvosobno stanovanje, 46,11 m2, brez balkona, vsi priključki, pritličje. Vseljivost in cena po dogovoru. Agent Kranj, tel. 04-2365-360, 04-2365-361, GSM: 040-643-493

KRANJ - VALJAVČEVA prodamo lepo dvosobno stanovanje, v visokem pritličju, 54 m2, z etažno CK, vseljivo najkasneje v treh mesecih. Cena po dogovoru. Agent Kranj, tel. 04-2365-360, 04-2365-361, GSM: 040-643-493

KRANJ Planina III, prodamo dvosobno stanovanje s kabinetom, 75,70 m2, pregrajeno v 2+2, zaprti balkon, v tretjem nadstropju od sedmih, vsi priključki vseljivo po dogovoru cena 16.5 MIO sit. Agent Kranj, tel. 04-2365-360, 04-2365-361, GSM: 040-643-493

ŠKOFJA LOKA FRANKOVO prodamo novejše, trisobno stanovanje, 61,80 m2, vsi priključki, takoj vseljivo. Cena po dogovoru. Agent Kranj, tel. 04-2365-360, 04-2365-361, GSM: 040-643-493

KRANJ - VODOVODNI STOLP prodamo lepo, novejše, mansardno, trosobno stanovanje, 64,90 m2, , III. nadstr., takoj vseljivo. Cena je 14.378.000 SIT. Agent Kranj, tel. 04-2365-360, 04-2365-361, GSM: 040-643-493

KRANJ - Planina I prodamo lepo štirisobno stanovanje (2+2), v prvem nadstropju, 89 m2, 2 x zastekljen balkon, vsi priključki, vseljiv takoj, cena 17.600.000 SIT. Agent Kranj, tel. 04-2365-360, 04-2365-361, GSM: 040-643-493

PLANINA I prodamo 1 sobno stanovanje 44m2 C.k.,Tel., STANING 04 20 42 754

PLANINA I prodamo 1 sobno stanovanje 44,7m2 C.k., Tel. STANING 04/ 20 42 754

ŠK. LOKA - FRANKOVO prodamo 2 sobno stanovanje 64m2, C.k., II. nads. STANING 04/ 20 42 754

KRANJ - ZLATO POLJE prodamo obnovljeno 2 sobno stanovanje 45m2, C.k. STANING 04/ 20 42 754

PLANINA I prodamo 3 sobno stanovanje 84m2 C.k., Tel. STANING 04 20 42 754

ZLATO POLJE PRODAMO OBNOVLJENO 3 SOBNO STANOVANJE 82M2, C.K. TEL., STANING 04/ 20 42 754

PLANINA I - ODDAMO delno opremljeno garsonjero, C.k.za 38.500SIT/mes. STANING 04 2042 754

MLAKA ODDAMO 3 sobno stanovanje,(etaža hiše), C.k., polletno predplačilo.STANING 04 2042 754

JESENICE TAVČARJEVA LEPI DVOSOBNI STANOVANJI, 50 M2 IN 57 M2, BALKON, VSI PRIKLJUČKI, PRODAMO. POSING 04 / 586 31 50 (www.posing.si)

JESENICE MEDVEDOVA DVOSOBNO STANOVANJE 55 M2, BALKON, KLET, VRT, V UREJENI HIŠI, PRODAMO ZA 7,7 MIO SIT. POSING 04/ 586 39 77 (www.posing.si)

alpdom
delniška družba
NEPREMIČNINSKO POSLOVANJE
Tel.: 04/537-45-00
Fax.: 04/531-42-11
4240 Radovljica
Cankarjeva 1

JESENICE PLAVŽ UREJENO TRISOBNO STANOVANJE 70 M2, VSI PRIKLJUČKI, BALKON, PRODAMO. POSING 04 / 586 31 50 (www.posing.si)

JESENICE BENEDIČIČEVA NOVEJŠE TRISOBNO STANOVANJE, 76 M2, BALKON, VSI PRIKLJUČKI, POKRITO PARKIRIŠČE, PRODAMO ZA 10,5 MIO SIT. POSING 04 / 586 31 50 (www.posing.si)

JESENICE BENEDIČIČEVA NOVEJŠE TRISOBNO STANOVANJE, 76 M2, BALKON, VSI PRIKLJUČKI, NADSTREŠEK ZA AVTO, PRODAMO. POSING 04 / 586 31 50 (www.posing.si)

ENOSOBNO STANOVANJE NA JESENICAH ALI V OKOLICI KUPIMO. TAKOJŠNE PLAČILO. POSING 04 / 586 31 50 (www.posing.si)

KRANJ JAKA PLATIŠE ENOSOBNO STANOVANJE 49,6 M2, PRODAMO. POSING 04/ 202 20 76 (www.posing.si)

KRANJ PLANINA II ENOSOBNO STANOVANJE 39,3 M2, PRODAMO. POSING 04/ 202 42 10 (www.posing.si)

RADIO SRAKA
94,6 MHz
☎ 07/332-33-00
SRAČJE GNEZDO:
☎ 07/332-40-24
Valantičevo 17
8000 Novo Mesto

KRANJ PLANINA I ENOINPOLSOBNO STANOVANJE 55,6 M2, PRODAMO. POSING 04/ 202 20 76 (www.posing.si)

KRANJ, ŠKOFJA LOKA GARSONJERO ALI ENOSOBNO STANOVANJE DO 10 MIO SIT KUPIMO. TEL. 04/ 236 87 41

KRANJ VALJAVČEVA OBNOVLJENO TRISOBNO STANOVANJE 74 M2, PRODAMO. POSING 04/ 202 42 10 (www.posing.si)

KRANJ VODOVODNI STOLP OBNOVLJENO TRISOBNO STANOVANJE 64,9 M2, PRODAMO. POSING 04/ 202 20 76 (www.posing.si)

MEDVODE ATRIJSKO ENOSOBNO STANOVANJE 35,88 M2, PRODAMO. POSING 04/ 202 42 10 (www.posing.si)

KRANJ PLANINA ODDAMO GARSONJERO 27 M2, Z VSEMI PRIKLJUČKI. VARŠČINA! POSING 04/ 202 20 76 (www.posing.si)

V Kranju, Radovljici, Lescah, Bledu in na Jesenicah kupimo več garsonjer, enosobnih, dvosobnih in trisobnih stanovanj za naše znane kupce. GS 5 NEPREMIČNINE d.o.o., tel.: 04/5303-320

Ljubljana-Štepansko naselje prodamo trisobno stanovanje. Cena ugodna. (Šifra SP-507/01) GS 5 NEPREMIČNINE d.o.o., tel.: 04/5303-320

Prodamo dvosobno stanovanje na Jesenicah, v izmeri 45,27 m2. Cena po dogovoru. (Šifra SP-510/01) GS 5 NEPREMIČNINE d.o.o., tel.: 04/5303-320

V Kranju prodamo trisobno stanovanje v izmeri 81 m2. Cena po dogovoru. (Šifra SP-537/01) GS 5 NEPREMIČNINE d.o.o., tel.: 04/5303-320

V Kranju prodamo triinpolsobno stanovanje v izmeri 84 m2. Ugodno. (Šifra SP-538/01) GS 5 NEPREMIČNINE d.o.o., tel.: 04/5303-320

V Kranju na Planini III prodamo enosobno stanovanje v izmeri 43 m2. Cena 95.000 DEM v tolarski protivrednosti. (Šifra SP-539/01) GS 5 NEPREMIČNINE d.o.o., tel.: 04/5303- 320

Z Vami smo vsak dan 24 (štiriindvajset) ur na dan najhitrejši in najzanimivejši medij današnjosti, nekomercialni regionalni TV program GORENJSKE TELEVIZIJE
GTV gorenjska televizija
24 ur na dan oddajamo strani GORENJSKEGA TELETEKSTA
Ves dan VIDEOSTRANI in vsak večer GORENJSKA TV POROČILA
Sedem dni v tednu oddajamo zanimiv,domač, pester, pozitiven in nenasilen TV program
Snemamo v TV studiu, v Vaši občini, v Vaši KS ali celo pri Vas doma
Zato nas pokličite in naročite !
telefon uredništvo: 04 / 233 11 59
telefon komerciala: 04 / 233 11 55
telefon TV STUDIO: 04 / 233 11 56
fax marketing: 04 / 232 45 50
fax poročila DESK: 04 / 233 12 31
e-mail: gtv@tele-tv.si
INTERNET: http://www.tele-tv.si
TELETEKST STRANI, VIDEOSTRANI, TV REPORTAŽE, VIDEOSPOTE, OTVORITVE, TV PROGRAM V ŽIVO, PREDSTAVITVE PODJETIJ, DIREKTNE PRENOSE ALI "CELOVEČERNI FILM"
Naš DIGITALNI STUDIO zmore vse !!!
Našli nas boste v sncu Gorenjske -GTV gorenjska televizija, Nikole Tesle 2, p.p. 161, 4001 KRANJ

radio cerkno
UKV - STEREO 90,9 MHz, 97,2 MHz, 99,5 MHz, 103,7 MHz
tel.: 05/372 38 08 Lokalna radijska postaja, Pot na Zavrte 10

Ljubljana - Šiška prodamo enosobno stanovanje v izmeri 43 m2. Cena 135.000 DEM v tolarski protivrednosti, (Šifra SP 521/01) GS 5 NEPREMIČNINE d.o.o., tel.: 04/5303-320

STANOVANJA PRODAMO KRANJ Center 1 ss v večstanovanjski hiši, 34 m2/II, brez CK, 6,6 mio SIT, KRANJ Zlato polje popolnoma obnovljeno 2 ss 45 m2/I., CK plin, 12 mio SIT, BLED center 2 ss v večstanovanjski hiši, 47 m2/PR, CK olje, 10,6 mio SIT, ŠKOFJA LOKA Frank.nas. novejše 2 ss 66 m2/II, vsi priključki, 14,3 mio SIT, KRANJ Planina III, 2 ss+k (preurejeno v 2ss+2k), 76 m2/III, zast. balkon, 16,5 mio SIT. DOM NEPREMIČNINE, 202 33 00, 2369 333, 041/333 222 3796

Boh. Bistrica 2 ss, 50 m2, v nizkem bloku, prodam. ☎ 25-16-477 4423

RADOVLJICA prodamo 3 ss in 2 1/2 ss, takoj vseljivo, cena po dogovoru. J&T 531-44-24, 031/322-246 4464

JESENICE Titova, 2 ss, Koroška Bela, 44 m2, v celoti renovirano, prodamo. J&T 531-44-24, 031/322-246 4465

BLED alpski bloki prodamo garsonjero, 2 ss in 3ss, takoj vseljiva, cena po dogovoru. J&T 531-44-24, 031/322-246 4466

KRANJ prodamo 100 m2 veliko meščansko stanovanje v centru Kranja. Možna menjava za manjšo enoto z doplačilom ali za poslovno enoto. Cena zelo ugodna. J&T 531-44-24, 031/322-246 4467

KRANJ okolica, prodamo lepo 3 ss v novi večstanovanjski hiši. Cena po dogovoru. J&T 531-44-24, 041/738-454 4473

KRANJ pri VODOVODNEM STOLPU prodam - popolnoma obnovljeno 3 ss, 65 m2, delno opremljeno, v 3. nadstr. (mansarda) večstanovanjskega objekta s CK, CTV in telefonom, takoj vseljivo, cena po dogovoru. ☎ 041/357-924, 201-14-88, po 18. uri 4522

KRANJ oddam sobo s souporabo kopalnice in kuhinje, ugodno. ☎ 2326-841, 041/833-326 4574

ODDAJAMO v najem 1 ss na Planini I. Cena po dogovoru. ☎ 202-6088 4709

V centru Radovljice prodam 1 sobno STANOVANJE. ☎ 01/5054-540 4727

ODDAM 1 ss na Zlatem polju z vsemi priključki. ☎ 202-51-41, 041/244-389 4729

Prodam 2 ss 53 m2, alpski bloki na Bledu, lep razgled. ☎ 5741-051, 5742-009 4732

RADOVLJICA oddam mansardno 2,5 ss, 60 m2 v hiši, opremljeno, balkon, CK. ☎ 041/941-283 4739

RADOVLJICA 4 sobno stanovanje prodam, 17 mio SIT /možna menjava za manjše z doplačilom. ☎ 040_332-323 4745

V Radovljici ali Lescah z okolico vzamem v najem HIŠO ali večje stanovanje, 80 m2, za dobo enega leta. ☎ 531-00-46, 041/861-783 4769

Visokopritlično stanov. HIŠO na zelo mirni lokaciji v okolici Radovljice zamenjam za dvosobno STANOVANJE v Radovljici (nižje etaže) z določenim doplačilom. ☎ 5333-265 4787

ODDAMO GARSONJERO na Planini, lepa lokacija. ☎ 2323-870 4791

BEGUNJE, prodamo 1 ss in 2 ss. J&T, 531-44-24, 031/322-246 4818

ŠKOFJA LOKA Partizanska, 2 ss (49 m2), 8. nad/9, vsi priključki, prazno, ugodno prodamo. ☎ 23 15 600, 23 15 601 PIANOVA NEPREMIČNINE 4826

TRŽIČ BISTRICA, 2 ss (60 m2) + atrij, ugodno prodamo. ☎ 23-15-60, 23 15 601 PIANOVA NEPREMIČNINE 4827

PLANINA, Zlato polje, kupimo več garsonjer za gotovino. ☎ 23 15 600, 23 15 601 PIANOVA NEPREMIČNINE 4828

ODDAM STANOVANJE 120 m2 , vrt in dvorišče v hiši, ločen vhod, okolica Žirovnice. ☎ 041/431-357 4841

V najem ODDAM enosobno STANOVANJE na Ravnah. Polletno predplačilo. ☎ 595-78-41

BLED - center najamem STANOVANJE za vsaj 6 mesecev. ☎ 01/518-46-19, 041/328-263 4878

KRANJ-NA ODLIČNI LOKACIJI (center) PRODAMO VEČJE MEŠČANSKO STANOVANJE, 98 m2, MOŽEN NAKUP GARAŽE, ZELO UGODNO, 14.300.000 SIT. PIA NEPREMIČNINE, 201 27 19, 041/722-632 4896

KRANJ na odlični lokaciji /Zlato polje/ prodamo lepo 3 ss, 81 m2, vsi priključki, ugodno. PIA nepremičnine, 201 27 19, 041/722-632 4897

KRANJ NA ODLIČNI LOKACIJI (ŠORLIJEVO NASELJE) PRODAMO lepo 2 ss, 57 m2, ugodno. ☎ 201-27-19, 040/206-048 4901

SOBO v Kranju, opremljeno, ogrevano, oddam samski osebi. ☎ 232-50-59 4920

Kranj, prodamo 2,5 ss, v nizkem bloku III.nad. Trida nepremičnine ☎ 513-75-9
041/860-938

Takoj kupim stanovanje v hiši, cca 80 m2 Trida nepremičnine ☎ 513-75-9
041/860-938

NA GORENJSKEM VAN ZA GOTOVINO ODKUPIMO STANOVANJE. BON NEPREMIČNINE, STRITARJEVA 5 ☎ 2362-990, 041/749-501

TRŽIČ, Zelenica prodamo lepo 2 ss na izredni lokaciji. Bon nepremičnine ☎ 2362-990, 041/759-003

KRANJ Planina prodamo eno ss v izmeri 3 m2. BON nepremičnine 2362-990 041/759-003

Tržič oddamo 1 ss. BON nepremičnine ☎ 2362-990, 041/759-003

STANOVANJA PRODAMO KRANJ center prodamo novejše 1 ss, 45 m2/II., CK olje, 10,2 mio SIT, KRANJ Stražišče prodamo lepo 3 ss v obnovljeni večstanovanjski hiši cca 95 m2/I., vsi priključki, CK olje, 2 balkona, del vrt. Kranj Zlato polje 3 ss 8 m2/II, plin do vrat, vseljivo julija 2001. DOM NEPREMIČNINE, 202-33-00, 2369-333, 041/333-222

KRANJ Planina II prodamo 2 ss ali menjamo za 1 ss z doplačilom, 68 m2/VII, JV, 1 mio SIT, Kranj Planina II prodamo 3 ss, 8 m2/VII, 16,3 mio SIT, KRANJ Planina I 2 ss+2k, 89,90 m2/PR+atrij, vsi priključki, 1 mio SIT. CERKLJE prodamo novo 1 ss v večstanovanjski hiši, 41,2 m2/PR in 10 m2 kleti in 2ss+k, 47,2 m2/PR in cca 10 m2 kleti. KRANJ Planina I prodamo lepo, obnovljeno 3 ss nizkem bloku,. 72,40 m2/I, 16,5 mio SIT. KRANJ Planina II, 1 ss, 39,3 m2/VII, vsi priključki, balkon, zast., SV, 9,9 mio SIT. KRANJ Kokrica ugodno prodamo manjšo hišo potrebno obnove na sončni parceli 763 m2, cca 120 m2 uporabne površine, 19 mio SIT.DOM NEPREMIČNINE, 202-33-00, 2369 333, 041/333-222

STANOVANJA KUPIMO: KRANJ, ŠKOFJA LOKA, TRŽIČ, RADOVLJICA, LESCE, ŠENČUR kupimo več stanovanj za znane kupce. DOM NEPREMIČNINE, 202 33 00, 2369 333, 041/333 222

STANOVANJA NAJAMEMO KRANJ z okolico najamemo 1 ss za mlado družino. DOM NEPREMIČNINE 202 33 00, 2369 333, 041/333 222

STANOVANJA KUPIMO: KRANJ, ŠK.LOKA,ŠENČUR takoj kupimo 1 ss ali manjše 2 ss, lahko starejše in brez CK. DOM NEPREMIČNINE, 202 33 00, 2369 333, 041/333 222

VARSTVO

Iščem VARSTVO na območju Škofje Loke za 4 mesečno obdovje. ☎ 512-74-50

VOZILA DELI

CITROEN avtoodpad, rabljeni in novi rezervni deli. Odkup avtomobilov. ☎ 50-50-500

Prodam VLEČNO KLJUKO za KIA PRIDE ☎ 5963-342

VOZILO KUPIM

ODKUP IN POPRAVILO KARAMBOLIRANIH VOZIL - prepis, prevoz na naše stroške. AVTO JAKŠA, Orehovlje 15A, Kranj 2041-168, 041/730-939

ODKUPUJEMO VOZILA JUGO. Uredimo prepis. ☎ 041/44-55-18

Kupim GOLF IV TDI ali SDI ali AUDI A3 TDI ☎ 031/369-349

Ugodno in hitro odkupujem karambolirana vozila. ☎ 041/743-866

VOZILA

ODKUP, PRODAJA, MOŽNA MENJAVA staro za staro in prenos lastništva. MARK MOBIL,d.o.o., Šuceva 17, Kranj, ☎ 20426-00, 041/668-288

ODKUP, PRODAJA RABLJENIH VOZIL. Menjava staro za staro, ter prepisi vozil, ☎ 20-11-413, AVTO KRANJ,D.O.O., Savska 34, Kranj

ODKUP in PRODAJA RABLJENIH VOZIL, gotovinsko plačilo, uredimo prepis. MEPAX d.o.o., Planina 5, KRANJ, ☎ 2323-29
041/773-772

Najugodnejši odkup karamboliranih vozil od l. 93 dalje. SUPERFINISH,d.o.o., Tržaška 2, Ljubljana, ☎ 01/426-13-1
041/614-013

Prodam JETTA D, l.87, reg 02/02. ☎ 040/299-844

FRONTERA 2.3 TD, l.92, metalno rdeča, SV, CZ, 4 x ES, loki, ohranjena, 1.490.000 SIT. AVTO LESCE d.o.o. ☎ 531-91-18

99.5 MHz 100.2 MHz 104.8 MHz
RGL
studio (061) 161 31 30
marketing (061) 161 30 60
Radio Glas Ljubljane d.d., C. 24 junija 23, Ljubljana, 1231 Ljubljana - Črnuče

ODKUP RABLJENIH VOZIL, BREZPLAČNE CENITVE VOZIL. AVTO LESCE d.o.o. ☎ 531-91-18 4163

NISSAN TERANO II 2.4, l. 95, met moder, 106.000 km, reg. 12/01, 2.130.000 SIT. AVTO LESCE 531-91-18 4329

ROVER 214 SI, l. 98, 28000 km, met moder, elek. oprema, AB, 5 v, 1. lastnik, servisna, 1.580.000, ugodno. AVTO LESCE 531-91-18 4331

HOMOLOGIRANE VLEČNE KLJUKE
Tel.: 04/231 51 20

Prodam SUZUKI ALTO 1.0 GL, l. 97, 64000 km, reg. do 25.4.2001, prvi lastnik, ser. knjiga, izredno ohranjen, cena po dogovoru. ☎ 031/584-340 4547

Prodam OMEGO l. 92, 2.6 kubika, avtomatik, ali zamenjam za manjši avto. ☎ 031/263-278 4710

CITROEN AX, l. 91, kov. modre barve, 5 v, izredno lepo ohranjen, prodam. ☎ 031/265-242 4718

Prodam R 19 GTD CHAMADE, l. 91, temno zelene barve, lepo ohranjen. ☎ 2025-067 4720

Prodam JUGO 55, l. 90, reg. do 9/01, dobro ohranjen. ☎ 040/519-992 4722

Trgovina P&R

AVTODELI IN OPREMA
tel.:(04) 236 40 10, 236 40 11
fax:(04) 201 18 34
Trgovina P&R
Kolodvorska 3, Kranj

Prodam 101 SKALA 55, l. 90, bele barve, reg. do 20.10.2001, izredno ohranjena, cena 125.000 SIT. ☎ 041/431-588 4731

Prodam KOMBINIRANO VOZILO MERCEDES BENZ VITO 114, dobro ohranjeno, garažirano, l. 98/maj, cena po dogovoru. ☎ 2026-006, 050/640-652 4733

Prodam FIAT PUNTO 55, l.95, 5 V, rdeče barve, reg. do 11.11.01. ☎ 040/285-272

Prodam GOLF 2 JXB, l. 87, radio , euro kljuka, cena 220.000 SIT. ☎ 257-13-45

ŠKODA FAVORIT 135 LX, l. 92/11, dobro ohranjena, garažirana. ☎ 040/28-57-30

Prodam R 19 1.4 RT, l. 94, odlično ohranjen, meglenke, CZ, euro kljuka, reg. do 3/02. ☎ 041/350-348 4766

Prodam R 5 CAMPUS PLUS, l. 92, 5 vrat, odlično ohranjen. ☎ 041/512-538 4772

Prodam R 5 CAMPUS, l. 91, rdeča, vredna ogleda. ☎ 041/356-130 4773

Prodam R 4 GTL, l. 91. ☎ 041/290-549

HYUNDAI LANTRA 1.8 TOP-K, l. 97, reg. do 4/02, 45000 km, vsa oprema. ☎ 041/787-050 4793

Prodam GOLF JXB 1.3, l. 87, model 88, reg. 10/01, bele barve, izredno lepo ohranjen in nekaramboliran. ☎ 041/323-919

Prodam R 19 CHAMADE 16 V, metalik modre barve, lepo ohranjen. ☎ 041/292-625 4801

Prodam R 19 ADAGIO l. 95, reg. 5/01, kovinsko rdeče barve, 5 vrat, CZ, meglenke, radio. Kalan Mirjam, Okroglo 14, Naklo 4823

MEGANE 1.4 CLASSIC, l. 98, 51000 km, 1. last., servisna, reg. 2/02, 1.650.000 SIT. AVTO LESCE 531-91-18 4829

MEGANE 1.6 COUPE, l. 98, rdeč, 1. last., servisna, 1.690.000 SIT. AVTO LESCE 531-91-18 4830

LUPO 3 L TDI, l.99, moder, 21000 km, 1.990.000 SIT. AVTO LESCE 531-91-18

POLO 75, l. 96, rdeč, 1. last., servisna, 2x AB, elek. oprema, 5 v, servo, 1.280.000 SIT. AVTO LESCE,d.o.o. 531-91-18 4832

FELICIA GLX, l. 96, met. zelena , 24000 km, 1. last.servisna, 890.000 SIT. AVTO LESCE 531-91-18 4833

SAMARA 1300, l. 96, rdeča, 5 v, 1. last., ohranjena, 330.000 SIT. AVTO LESCE 531-91-18 4834

MONDEO 1.8, l. 98, met moder, 58000 km, 1. last., servisna, 4 v, klima, 1.990.000 SIT. AVTO LESCE 531-91-18 4835

R 4 GTL, l. 92, 105.000 km, rdeče barve, reg. 3/02, dobro ohranjen, cena 230.000 SIT. ☎ 041/789-883 4836

JUGO KORAL 55, l. 89, registriran do 22.5.2001, bele barve, lepo ohranjen. ☎ 514-76-54 4845

Prodam ŠKODO FAVORIT L. 91, reg. celo leto, zelo ohranjena. ☎ 031/885-313 4871

Prodam ŠKODO FELICIO, l. 95, 68000 km, 1. lastnik. ☎ 574-01-97 4879

Prodam LADO SAMARO, l. 90. ☎ 031/793-359 4880

PREPISI VOZIL
MARK MOBIL, d.o.o.
Šuceva 17, Kranj
Tel.: 2042-600, 2042-300

Ugodno prodamo MASTER FURGON (testno vozilo), l.2000, meMEGANE CLASSIC RN1.4, l-99, MEGANE COUPE 1.6 16V, ALIZE, L.99, CLIO 1.2 RN, l.96, TWINGO PACK l.97. Za vsa vozila možen kredit brez pologa. Vozila so servisirana. Inf. po ☎ 278-0011 ali 278-0012 RENAULT PREŠA, d.o.o. Cerklje 4965

AG GANTAR
Bratov Praprotnik 10, NAKLO
Tel./fax: 04/25-71-035
PRODAJA IN MONTAŽA IZPUŠNIH SISTEMOV TER AVTOMOBILSKIH BLAŽILCEV MONROE

Prodam FIAT PUNTO 55, l.97, 22 000 km, cena po dogovoru. ☎ 041/602-830 4973

RENAULT 19, l.89, cena ugodna. ☎ 041/744-159 4995

Ugodno prodam SUZUKI SWIFT 1.3 GS - STILE, l.94, 1.lastnik, cena po dogovoru. ☎ 041/971-250 4996

Prodam CITROEN AX, l.90, 5 vrat, rdeče barve, reg.07/01, lepo ohranjen. ☎ 041/842-430 5000

SUZUKI BALENO 4X4
13% POPUSTA

EKSTRA UGODNOSTI ZA NAROČNIKE GORENJSKEGA GLASA
SUZUKI Odar Jana Husa 1a, 1000 Ljubljana, Tel: (01) 58-42-801

Iščem zaposlitev: strokovno obrezovanje sadja in grmičevja. ☎ 531-4282 4431

Zaposlimo simpatično dekle za delo v gostinskem lokalu. ☎ 041/246-865 ali 031/751-402, Kolgeci Nuha s.p., Sejmišče 1, Kranj

Redno zaposlim DELAVCA - estrihar, veččega ravnanja z letvijo. ☎ 041/632-047, Klemenc Vladimir s.p., Pokopališka 10, Naklo

VOZNIKA C,E kategorije redno zaposlimo s 3 mesečno preizkusno dobo v domačem transportu. Zahtevamo izkušnje, čut za odgovornost in delavnost. Valter transport, Goriče 61, Golnik, 25 65 610, zvečer, 040/20 60 75 4589

Koselj Duplje, d.o.o., Zg. Duplje 91- zaradi povečanja obsega del zaposli DELAVCA za področje izdelave in montaže ventilacijskih naprav. Pogoji: poklic preoblikovalec kovin, starost do 30 let, odslužene vojaške obveznosti. Možna ja tudi zaposlitev za delavca brez poklica za priučitev. Informacije ing. Koselj, 041/619-282 4591

ŠOFER PRODAJALEC mesnih izdelkov, s kombijem po terenu, dobi delo. Stimulativen zaslužek. Pogoj: starost do 35 let, urejenost, komunikativnost, nekadilec iz okolice Lesc. Mesarija Mlinarič, Železniška 1, Lesce, 531-83-32, dopoldan 4607

MESAR SEKAČ, KUHAR ali PRODAJALEC za samostojno delo v mesnici v Medvodah, dobi delo. Komunikativen, urejen, nekadilec, stimulativni zaslužek. ☎ 041/721-556, dopoldan, Mesarija Mlinarič, d.o.o., Železniška 1, Lesce 4608

Monika sport

ŠPORTNO-REKREACIJSKI na lokaciji BRDO PRI KRANJU
Predoslje 39, Kranj, tel.: 04/2022-479
Od pon. do pet.: od 9. do 13. ure, od 16. do 22. ure, sob., ned., prazniki od 16. do 21. ure

- fitnes
- aerobika
- spinning
- savna (finska, turška)
- masaže
- hydro jet
- joga

jacuzzi-solariji-fit kid's (otroška- aerobika)-telovadba za- nosečnice-plesna delavnica - beauty center - (kozmetični salon)

TEČAJ TELOVADBE ZA NOSEČNICE

ŠPORTNO-REKTREACIJSKI CENTER IN BEAUTY CENTER na lokaciji POKRITI OLIMPIJSKI BAZEN V KRANJU
Partizanska c. 39, Kranj, tel. 04 2362-810, 04 2362-811
Del. čas: od pon. do petka od 8. do 22.30 ure, ob. sob, ned., praz. od 15. - 22 ure

Pogodbeno zaposlim LIKARICO za nekj dni v mesecu ter PRODAJALKO v butiku za 15 ur mesečno. ☎ 2311-337, Šlibar Janez, Kocjanova ul. 30, Kranj 4798

KV KUHAR z večletno prakso, išče takoj redno ali honorarno zaposlitev. ☎ 040/577-520 4805

Zaposlim KV FRIZERKO z najmanj 5 let delovnih izkušenj. Ponudbe pošljite na naslov: Darinka Cekič - Ovijač s.p., Ručigajeva 2, Kranj 4809

Za delo v DROGERIJI iščemo KOMUNIKATIVNO SODELAVKO. Pisne ponudbe z življenjepisom: Drogesan, Prešernova 19, Kranj 4867

Zaposlim DELAVCA v vulkanizerski delavnici. Kristanc,d.o.o., Britof 45, ☎ 234-13-13, 031/300-150 4875

Iščemo dve HOSTESI za sejem v tujini. Pogoj: ativno znanje angleškega jezina in urejenost. ☎ 278-10-00, SAT Control,d.o.o., Poženik 10, Cerklje 4868

Zaposlimo MIZARJA z večletnimi izkušnjami za delo v lakirnici. POHIŠTVO ISKRA,d.o.o., Barletova c. 3, Medvode, 01/3611-211, 3613-522 4906

Pogodbeno zaposlimo dekle za delo v šanku. Bar Melona, Velesovo 53, Cerklje, 252-10-57, 041/623-571 4915

Zaposlimo AVTOMEHANIKA, zaželjeno 3 leta delovnih izkušenj. AVTO MOČNIK, Britof 162, Kranj, 281-77-04 4921

Zaposlimo AVTOKLEPARJA, 3 leta del. izkušenj. AVTO MOČNIK, Britof 162, Kranj, 281-77-04 4922

SUBARU
do 13% PRIHRANKA
za letnik 2000
- 6 letno financiranje
- 1 leto mobilna garancija

informacije: (01) 58-42-901
SUBARU Rado Zastopnik za Slovenijo
Avtomotiv Rado d.o.o., Jana Husa 1a, 1000 Ljubljana

PRODAMO

FORD PUMA 1.4
Letnik: 1/2000, km: 17.000

AUDI A4 1.8T
Quatro, avant
Letnik: 5/1999, km: 65.000

FIAT SCUDO 1.6 IE
Combinato
Letnik: 4/1998, km: 60.000

FIAT SCUDO 1.9 TD
Combinato
Letnik: 12/1997, km: 149.000

MB VITO 112 CDI
Letnik: 7/1999, km: 65.000

MB SPRINTER 308D-35
Podaljšana kabina
Kason kiper Meiler
Letni: 4/1998, km: 65.000

BMW 510 I
Letnik: 8/1996, km: 175.000

HYUNDAI LANTRA 1.8 16V
Wagon
Letnik: 12/1999, km: 30.000

VB LEASING
V TC Viktorija na Laborah
Pot za krajem 38, Kranj
tel.: 280 71 00
ogled: vsak delavnik od 9. do 16. ure

DAIHATSU CHARADE l. 91, 75000 km, prva lastnica, redno servisiran, zelo dobro ohranjen. ☎ 041/373-469 ali 252-31-32

R 19 TRX, l. 91 CHAMADE, kovinske barve, ohranjen, prodam. ☎ 2332-761 4903

ALFA ROMEO 75, l. 89, TWING SPARK, ohranjen, prodam. ☎ 2332-761 4904

Prodam TAM 2001, kason s cerado, vozen z B kategorijo in kontejner za prevoz čebel. ☎ 201-27-08 4911

Prodam Z 128, l. 89. Kopač, C. na Brdo 53, Kranj 4914

VW SHARAN 2.8 CARAT, l. 96, kupljen v SLO, ser.knjiga. ☎ 2042-600, 2042-300, 041/66 82 83 4924

VW PASSAT CL 1.8 l. 92. ☎ 2042 600, 2042 30, 041/66 82 83 4925

FORD FIESTA FLAIR, l. 96, prvi lastnik, serv. knjiga. 2042 600, 2042 300, 041/66 82 83

R 5 FIVE, l. 95, 5 vrat, prvi lastnik, serv.knjiga, 2042-600, 2042 300, 041/66 82 83

SUZUKI VITARA JLX, l. 91, trda streha. ☎ 2042 60, 2042 300, 041/66 82 83 4929

AUDI 100 2.6 E karavan, l. 93. ☎ 2042 600, 2042 300, 041/66 82 83 4930

Prodam HYUNDAI ATOS URBAN, l. 2000, reg. 2002, 1. lastnik cena po dogovoru. ☎ 041/277-408 4933

SEAT CORDOBA 1.4 GLX, . 95, ES, CZ, nekaramboliran, kot nov. ☎ 041/928-886

NISSAN SUNNY 1.4 slx, L.94, PRODAM. ☎ 204-22-77 AVTO MOČNIK d.o.o. Kranj

OPEL ASTRA TEAM 1.6, l.96, prodam. ☎ 204-22-77, AVTO MOČNIK d.o.o., Kranj

LAND ROVER FREELANDER 2,0 D, prodam. ☎ 204-22-77 AVTO MOČNIK d.o.o., Kranj

NISSAN ALMERA 1.5 comf. plus AC, l.2000, prodam. ☎ 204-22-77 4950

NISSAN PRIMERA 1.8 COMF. PLUS 5V, l.2000, prodam. ☎ 204-22-77 AVTO MOČNIK d.o.o., Kranj 4951

Prodam FORD FOKUS l.2000, 8.000 km, klima, ABS, daljinsko-centralno zaklepanje. ☎ 040/399-465 5001

Prodam FORD FIESTO l.95, 1. lastnik . ☎ 031/525-664 5002

Prodam R5 campus, l.90, reg.03/02, dobro ohranjen. Voklo 47 ☎ 041/355-970

ZAPOSLITVE

AKVIZITERJE IN VODJE SKUPIN VABIMO K TRŽENJU NOVEGA IZREDNO ATRAKTIVNEGA ARTIKLA ZA OTROKE NA PODROČJU GORENJSKE. IZREDNI ZASLUŽKI, POHITITE! ☎ 04/202-4059, 041/644-432 Profit T&M d.o.o., Trpinčeva ul.86, Ljubljana 3375

Vas zanima dinamično delo s stimulativnim načinom plačila, ne zamudite priložnosti in pokličite ☎ 041/669-785, Slovenska knjiga, Stegne 3, Ljubljana 4188

POHIŠTVENEGA MIZARJA in LESNEGA TEHNIKA zaposlimo takoj ali po dogovoru. ☎ 595-88-02, Smolej d.o.o., Pod gozdom 30, Tržič 4213

FRAST d.o.o. Kranj
NEPREMIČNINSKA HIŠA
P.E. ŠENČUR, Delavska 24, http://www.frast.si
GSM: 041/734-198
04/25-15-490

Za prodajo dodatnega šolskega programa zaposlimo še nekaj SODELAVCEV. ☎ 51-51-060, Mladinska knjiga, Založba, Slovenska 29, Ljubljana 4214

Priključite se dinamični skupini na terenu. Zaslužek je zagotovljen z vašim uspehom. ☎ 041/362-282, 04/594-61-05 Mladinska knjiga, Slovenska 29, Ljubljana 4282

Zaposlimo DELAVCA za pomoč pri montaži oken. Boštic Janez,s.p., Zg. Brnik 17, 252-61-10, 041/645-890 4427

Želim delo na kmetiji, grem v pomoč v zameno za stanovanje in hrano. Naslov v oglasnem oddelku.

NAJVEČJA SLOVENSKA ZALOŽBA VABI K SODELOVANJU ZASTOPNIKE IN VODJE SKUPIN. ZAGOTAVLJAMO REDNO ZAPOSLITEV, NADPOVPREČNI OD IN STROKOVNO UVAJANJE PRI DELU. Posredništvo Mali Tone, Podljubelj 97, Tržič, ☎ 041/626-918 4613

PRODAJALCA za delo v tehnični trgovini na Bledu takoj zaposlimo. ☎ 031/688-908, od 18. do 20. ure, Potočnik Rado,s.p., Grajska c. 28, Bled 4616

Simpatično študentko za delo v strežbi zaposlimo. Sobote, nedelje prosto. Zmo,d.o.o., Bleiweisova 69, Kranj, 041/793-018

Iščemo simpatično dekle za delo v šanku na Bledu. ☎ 041/745-324, Česen Irma, s.p., Grajska 7, Bled 4713

Zaposlimo PRODAJALKO živilske stroke za 4-urno popoldansko delo v samopostrežni trgovini v Kranju. ☎ 2025-874, Rosana,d.o.o., c. XXXI. div. 7, Kranj 4716

Priložnost za sve ženske in moške, s predznanjem ali brez v prodaji izdelkov za gospodinjstvo. BIO NOVA SKK,d.o.o., Stegne 25, Ljubljana, ☎ 01/500-41-62 4717

Iščemo prijetno mlado dekle za delo v šanku. ☎ 041/75-11-66, Avtobit, Zg. Bitnje 217A 4721

Takoj zaposlimo VEČ KV ali PKV PLESKARJEV. Delo je za nedoločen. JR Kranj,d.o.o., Golniška 13, Kranj, 2045-340, do 8. ure zjutraj 4768

Iščem pomoč v gospodinjstvu enkrat mesečno. ☎ 2330-409 4786

Iščem žensko SLOVENKO, do 60 let, za pomoč slepemu. Naj ima veliko srce, pridne roke in majhno denarnico. ☎ 25-22-312

VOZNIK C kategorije takoj dobi delo. Zahodna Evropa - mednarodni prevozi. ☎ 2355-860, 041/747-735, Kebler,d.o.o., Betonova 44, Kranj 4792

ŽELITE PRODATI ALI KUPITI RABLJEN AVTO?
Oglasite se ali pokličite
TALON d.o.o.
PE Zg. Bitnje 32, TEL.: 04/23 -16 -180,
Uredili vam bomo tudi prenos lastništva za vašega jeklenega konjička.
TUDI RABLJEN AVTO JE DOBER AVTO

ZA OBJAVO OSMRTNICE ALI ZAHVALE V GORENJSKEM GLASU DOBITE OBRAZCE PRI VSEH DEŽURNIH SLUŽBAH.

OBJAVA URADNIH UR IN DEŽURSTEV POGREBNIH SLUŽB

AKRIS, d.o.o., Nova vas 17, Radovljica
tel.: 04/533-33-65, Šk. Loka: 04/5123-076
MOBITEL: 041/631-107

KOMUNALNO PODJETJE TRŽIČ d.o.o. - POGREBNA SLUŽBA
vsak dan od 6. do 14. ure
Tel.: 04/59-71-330
Mobitel: 041/629-798 in 031/503-871

KOMUNALA KRANJ - DE Pogrebne storitve
URADNE URE: od 6. do 14. ure, od ponedeljka do petka
Tel./Fax: 04/23- 25-771, dežurna služba neprekinjeno 24 ur, mob.: 041/638-561

NAVČEK, d.o.o., Pogrebne storitve
tel.: 04/253-15-90, MOB.: 041/628-940

JEKO - IN, Pogrebna služba
Blejska Dobrava
URADNE URE: od 7. do 15. ure
od ponedeljka - petka, tel.: 5874-222
Dežurna služba popoldan do 20. ure
tel.: 5874-222, od 20. ure dalje do 6. ure zjutraj
tel.: 5860-061, 5860-064, GSM 041/587-283

POGREBNIK Dvorje
tel.: 25-214-24, 041/614-528, 041/624-685

KOMUNALA RADOVLJICA
telefon 531-5411, 531-00-11
od ponedeljka do petka od 6. do 14. ure
dežurna služba od 14. do 6. ure
naslednjega dne na tel.: 531-0011
ali 0609/655-986, 0609/655-987

LOŠKA KOMUNALA, d.d., ŠKOFJA LOKA
Kidričeva c. 43/a, Škofja Loka
od ponedeljka do petka od 7. do 14. ure,
tel.: 50-23-500, 041/648-963
Dežurna služba od
14. do 7. ure zjutraj naslednjega dne
041/648-963
041/357-976

POGREBNA SLUŽBA
ŠTIRN in Co., d.o.o.,
GSM (041) 712-329, (041) 833-375 NON STOP

POGREBNE STORITVE
HIPNOS D.O.O.
Barletova cesta, Preska - Medvode,
tel/fax.: 01/3613 - 589
dežurni: 050/ 620-699

ZA OBJAVO OSMRTNICE ALI ZAHVALE V GORENJSKEM GLASU DOBITE OBRAZCE PRI VSEH DEŽURNIH SLUŽBAH.

Z & O

Titova 1, 4270 Jesenice
Tel.: 04/58-63-303
Tel., fax: 04/58-62-215

industrijski tlaki
estrihi
strojni ometi

FRIZERKA dobi zaposlitev. ☎ 2331-689, Pirc Lenart, s.p., St. Žagarja 40, Kranj 4932

KOVINARJA za delo na klasičnih in CNC stružnih avtomatih, starost do 30 let, zaposlimo. Pisne ponudbe s kratkim opisom pošljite na naslov: Ropret,d.o.o., Hotemaže 47 a, 4205 Preddvor 4934

Takoj zaposlim DELAVCA z izkušnjami v ključavničarstvu. ☎ 2571-776, 2571-516, Pikelj Špela s.p., Strahinj 14, Naklo 4941

Dekle za delo v dnevnem baru zaposlim. ☎ 041/570-937 Brišnik Bojan s.p., Klanec 38, Komenda 4945

Zaposlimo DEKLE za strežbov piceriji. ☎ 041/682-219, Pizzerija Košuta, C.Kokrškega odreda 18, Križe 4967

Telefonski studio Cankarjeve založbe v Kranju nudi delo vsem, ki bi radi delali v telefonski prodaji. Delo poteka v naših pisarnah. Inf. ☎ 040/262-490 CANKARJEVA ZALOŽBA d.d., Kopitarjeva 2, Ljubljana 5006

ŽIVALI

DOMAČIJA ☎ 5338-037 sprejemamo naročila za en dan staro perutnino, pitance, 6 tedenske purane, nesnice 19 tedenske stalno na zalogi. 2988

RJAVE JARKICE, pred nesnostjo, prodam. Oman, Zminec 12, Šk. Loka, 512-15-50

ODDAM 2 leti staro PSIČKO sterilizirano podobno Taćku iz TV. ☎ 2042-164 4695

BIKCA čb starega 10 dni prodam. ☎ 25-22-689 4706

Prodam TELICO simentalko v 9 mesecu brejosti. ☎ 01/36271-76 4711

Prodam mlado KRAVO simentalko za zakol. Cerklje, c. Janeza bobnarja 2 4715

Prodam TELIČKO simentalko staro 7 dni. Koder, Selo pri Bledu, ☎ 5742-059 4736

Prodam BIKCA 320 kg in TELIČKA simentalca 120 kg. ☎ 01/843-513 4749

Prodam KRAVO simentalko, drugič brejo in dva TELETA. ☎ 041/411-508 4754

Prodam ZAJCE za pleme stare 7 mesecev, orjake ter liščke. ☎ 252-71-30 4757

Prodam čb TELIČKO, STARO 14 DNI. ☎ 252-11-82 4761

Prodam TELIČKO frizijko, staro 10 dni. ☎ 2311-766 4764

Prodam KRAVO simentalko s teletom, tretjim. Voklo 5, Šenčur 4780

Prodam PAVE enoletne in starejše. Lanišek, Beleharjeva 49, Šenčur, 25-11-875

Prodam BIKCA simentalca, težkega cca 400 kg. ☎ 252-16-28 4784

Prodam BIKCA simentalca težkega 200 kg. Dorfarje 31, Žabnica, 5135-190 4788

Prodam MLADO KRAVO, brejo 8 mesecev. ☎ 5871-377 4797

Prodam čb visoko brejo TELICO. ☎ 041/944-287 4803

Prodam pašne KRAVE po izbiri. ☎ 514-65-10 4807

Prodam BIKCA, ☎ 041/342-350 4813

Prodam 2 BIKCA belgijski plavec od 130 do 150 kg in teličko simentalko 250 kg. ☎ 512-04-95 4814

Prodam KRAVO, ki bo drugič telila, simentalka težka cca 550 kg. Eržen, Stara Oselica 58, Gorenja Vas 4815

Prodam TELIČKA simentalca za nadaljno rejo. ☎ 2571-237 4816

Prodam JS OVCE z jagnjeti in plemenskega ovna. ☎ 031/28-35-24 4840

Prodam TELICO v devetem mesecu brejosti. ☎ 53-10-220 4843

Prodam 8 mesecev brejo TELICO simentalko in drobni KROMPIR. ☎ 2591-355

SPOROČILO O SMRTI

Svojo življenjsko pot je sklenil naš upokojeni sodelavec iz Sava Tires - Vulkanizacije

JOŽEF BAJT

rojen 1920

Od dolgoletnega sodelavca se bomo poslovili danes, v petek, 23. marca 2001, ob 15.30 uri, na pokopališču v Zg. Bitnjah. Ohranili ga bomo v trajnem spominu.

KOLEKTIV SAVA

ZAHVALA

Utihnil je tvoj glas,
obstalo je tvoje srce,
ostali so sledovi pridnih rok
in kruto spoznanje,
da se ne vrneš več.
/narodna/

Ob boleči in nenadni izgubi našega moža, atija, brata in sina

MARJANA VIDMARJA

se zahvaljujemo vsem sorodnikom, prijateljem, sosedom, znancem in kolektivu Mini bara za vso izkazano pomoč v težkih dneh in izrečena sožalja. Še posebej se zahvaljujemo pogrebni službi g. Galofu, sosedu in prijatelju Nikotu, Damjani in Stojanu, sosedi Feridi, Danilu ter gasilcem iz Kokrice. Zahvala tudi g. župniku Cirilu Berglezu za lepo opravljen obred. Še enkrat hvala vsem, ki ste nam pomagali in stali ob strani v teh težkih dneh ter ga v tako velikem številu pospremili na njegovi zadnji poti.

Žalujoči: žena Tanja, otroka Rok in Nina, sestra Ljuba z družino ter ati in mami
Zg. Bitnje, Mlaka, 15. marca 2001

ZAHVALA

Zaman je bil tvoj boj,
zaman dnevi tihega trpljenja,
bolezen je bila močnejša
od tvoje volje do življenja.

Prezgodaj nas je zapustil naš dragi mož, oče, sin, dedek in brat

DANE CVJETIČANIN

Iskreno se zahvaljujemo vsem sorodnikom, sosedom, prijateljem in znancem za izrečena sožalja, darovano cvetje in sveče. Posebej se zahvaljujemo sodelavcem Gorenjskega tiska, Savateh-trade in Cetisa. Hvala vsem, ki ste nam v težkih trenutkih stali ob strani in ga v tako velikem številu pospremili na njegovi zadnji poti.
Vsem skupaj in vsakemu posebej iskrena hvala.

ŽALUJOČI VSI NJEGOVI

ZAHVALA

V 73. letu življenja nas je zapustila

TONČKA JAGODIC

Miklavževa mama z Brega pri Komendi

Iskreno se zahvaljujemo sosedom, sorodnikom, prijateljem in znancem in vsem, ki ste jo v času njene bolezni spremljali in obiskovali, za izrečena sožalja, podarjeno cvetje, sveče, darove za Cerkev in sv. maše. Zahvaljujemo se zdravnikom za njihov trud pri zdravljenju bolezni. Zahvaljujemo se vsem duhovnikom, še posebej pa g. škofu Kvasu, pevcem, in vsem, ki so jo pospremili na njeni zadnji poti.

ŽALUJOČI VSI NJENI
Komenda, marec 2001

ZAHVALA

Ob smrti našega dragega sina, brata, strica in svaka

MARTINA ŠPAROVCA

se zahvaljujemo vsem, ki so nam v težkih trenutkih stali ob strani. Še posebej se zahvaljujemo vsem sosedom, dr. Ani Teran, g. Poldetu in ga. Sonji Štamulak, pevcem KUD Triglav Duplje za zapete žalostinke, g. župniku Francu Grahku za lep pogrebni obred ter vsem, ki so nam izrekli sožalje in ga tako številno pospremili na njegovi zadnji poti.

VSI NJEGOVI
Duplje, Kokrica, Križe, marec 2001

ZAHVALA

V 74. letu nas je zapustil dragi mož, oče, dedek in pradedek

PETER MOHORIČ st.

iz Žiganje vasi

Iskreno se zahvaljujemo sosedom, sorodnikom, prijateljem in znancem za izrečeno sožalje, darovano cvetje in sveče: Zahvaljujemo se gospodu župniku v Križah za lepo opravljen obred ter pevcem bratov Zupan za zapete žalostinke, ZB Tržič, DU Tržič za spremstvo s prapori. Hvala vsem, ki ste ga v tako velikem številu pospremili na njegovi zadnji poti.

Žalujoči vsi njegovi
Žiganja vas, Podblica, Zalog

ZAHVALA

V 92. letu starosti nas je zapustila in odšla k Bogu naša draga mama, babica, prababica, sestra, teta in tašča

CECILIJA ČADEŽ

rojena Loboda

Iskreno se zahvaljujemo vsem sorodnikom, sosedom, sovaščanom in znancem za izrečena sožalja, podarjeno cvetje, sveče in darove za svete maše. Posebna zahvala snahi Marinki za pomoč v času njene onemoglosti in sovaščanki Albini za pomoč v zadnjih trenutkih njenega življenja. Zahvaljujemo se dr. Šubičevi za zdravniško oskrbo, patronažni sestri Francki za pomoč, gospodu župniku Alojziju Oražem za lepo opravljen pogrebni obred s sveto mašo z lepimi poslovilnimi besedami, cerkvenemu pevskemu zboru za zapete pesmi in ge. Tilki za poslovilni govor ob odprtem grobu. Še enkrat hvala vsem imenovanim in neimenovanim za pomoč v teh težkih trenutkih ter vsem skupaj, ki ste se od nje poslovili v tako velikem številu in jo pospremili na njeni poti v večnost.

VSI NJENI
Trata-Gorenja vas, Škofja Loka, Sp. Bitnje, Škrjančevo, Domžale, 11. marca 2001

ZAHVALA

Ob boleči izgubi drage mame, sestre in babice

TEREZIJE MEŽNAR

roj. Bohinc

se iskreno zahvaljujemo vsem sorodnikom, prijateljem, sodelavcem in znancem za podarjeno cvetje, sveče in izrečena sožalja ter vsem, ki ste jo spremili na njeni zadnji poti. Zahvala tudi gospodu župniku in pevcem.

ŽALUJOČI VSI NJENI

ZAHVALA

Ko mesec skozi goste veje smrek preceja mesečino;
mislim nate.
Morda ti, kakor meni je nocoj hudo
in se ti zdi, da čas nikoli več ne zgane se
iz ledenih spon v pomlad in da nikoli, joj nikoli
več drug drugemu ne seževa v roko,
naj nam bo v tolažbo, da se nekoč
morda spet v nebesih snidemo.

1. marca 2001 je v 75. letu odšla od nas naša mami

ANTONIJA DELAVEC

Karničarjeva mama

Iskrena hvala vsem, ki ste nam v težkih trenutkih stali ob strani.

Marjanča z družino
Jezersko, marec 2001

Prodam več TELET teža 50-100 kg. Podbrezje, 533-13-10 4855

Prodam 10 dni starega teleta simentalca. ☎ 5721-259 4857

PRAŠIČE težke od 30-200 kg prodam in pripeljem na dom. ☎ 041/724-144 4859

Prodam JAGNJE. ☎ 25-61-290 4862

Prodam BIKCA simentalca za nadaljno rejo. ☎ 2521-678 4864

Prodam BIKCA simentalca, težkega 140 kg. ☎ 51-88-074 4865

Prodam 10 dni starega BIKCA simentalca. ☎ 252-28-16 4872

RJAVE JARKICE tik pred nesnostjo, prodam. Stanonik, Log 9, Šk. Loka, 518-55-46

Prodam 10 dni starega TELIČKA bikca. Voglje, Letališka 2 4877

BIKCA čb za nadaljno rejo, prodam. ☎ 2326-394 4882

Prodam SENO in TELICO simentalko, težko 300 kg ter dobro uležan gnoj. Bodešče 17, Bled 4884

BIKCA simentalca težkega 170 kg, prodam. ☎ 5723-220 4889

KUNCE belgijski orjak, samca in brejo samico, stara 10 mesecev, prodam. Zg.Bitnje 130 b (pri puškarni) 4890

ODDAMO manjšo PSIČKO prijazno mešanko. ☎ 20-22-628 4908

TOPOS HOTAVLJE, d.o.o.
HOTAVLJE 74,
4224 Gorenja vas

ZAPOSLIMO
STROJNIKA TEŽKE
GRADBENE
MEHANIZACIJE

Zaželjen vozniški izpit C kategorije.
Delovno razmerje bo sklenjeno za nedoločen čas s šestmesečnim poskusnim delom.

Pisne prijave sprejemamo do 1.4.2001

SAFARI TRAVEL
Proletarska 4, Ljubljana-Moste, Tel.: 01/ 540 32 82, 031/678 586
e-mail: safari.holidays@siol. net, www.safaritravelholidays.com

KENIJA - zagotovljen odhod 31. marca in 26. aprila

MOMBASA počitnice, safari
TANZANIJA

ZANZIBAR, PEMBA - potapljanje, počitnice

EGIPT - zagotovljen odhod 21. in 28. aprila
HURGHADA - RDEČE MORJE (8 dni)
PIRAMIDE in KRIŽARJENJE PO NILU (9 dni)

VSAK DAN EVROPSKE PRESTOLNICE:
LONDON, PARIS, AMSTERDAM, BRUSSELS

PISARNIŠKO POHIŠTVO
Lesform
Tel.: 04/513 83 70
GSM: 041 697 490
Fax: 04/513 83 71

Prodam TELIČKO simentalko, staro 10 dni. ☎ 041/811-431 4909

Prodam TELIČKO sim. staro 14 dni. O. Janeza Bobnarja 7, Cerklje, 252-13-48 4919

Prodam 3 tedne starega BIKCA simentalca ter domače žganje, ugodno. ☎ 2571-548

Prodam PUJSKE težke od 25 do 50 kg. ☎ 041/912-813 4969

Prodam 110 kg težko TELIČKO simentalko. ☎ 23-12-237 4994

Prodam 7 dni stari TELIČKI simentalki. ☎ 25-21-456

Prodam BIKCA ČB in teličko simentalko staro 7 dni. Olševek 40, ☎ 25-31-561 4999

ŽIVALI KUPIM

Kupim BIKCA simentalca, starega do 10 dni. ☎ 533-10-79 4738

Kupim mlado belo KOZO, brez rogov, dobro mlekarico. ☎ 5315-118 4850

24 UR VEDEŽEVANJA
TANJA IN MARICA
090 43 77

TUŠ JE CENEJŠI

Vse cene so v SIT!
ENGROTUŠ d.o.o., Ljubljanska c. 87, Celje
MAREC - APRIL 2001
od 28.3. do 7.4.2001
Pozor! 7.del
Nadaljevanje sledi
POSEBNA PONUDBA VELJA V TRGOVINAH TUŠ PO VSEJ SLOVENIJI OD 28. 3. DO 7. 4. 2001 OZIROMA DO RAZPRODAJE ZALOG IN NE VELJA ZA DROGERIJE TUŠ

Vedno naravna,
vedno drugačna

Lesene masivne bio hiše Riko so naravno in varčno domovanje, kjer je pozimi prijetno toplo in poleti udobno sveže. Predvsem pa so zares edinstvene, saj prav vsako Riko hišo načrtujemo skupaj z vami, upoštevajoč vaše želje in vaš življenjski stil.
Vabimo vas na "Dan odprtih vrat" v hišo Riko v Koritnem pri Bledu, ki bo 25. marca 2001 med 10.00 in 17.00 uro.
Z veseljem vam bomo predstavili tudi ostale izjemne značilnosti Riko hiš in odgovorili na vsa vaša vprašanja.
Riko. Nove dimenzije bivanja.

RIKO Riko Hiše d.o.o., Bizjanova 2, Ljubljana, www.riko-hise.si
Ustvarjamo novo bivanje.

RADIO KRANJ - GORENJSKI MEGASRČEK

OD TORKA DO PETKA

bo dežurna novinarka

Renata Škrjanc

telefon: 04/201-42-00
mobitel:041/643-014

VI pokličite, sporočite, predlagajte...
MI bomo pisali

Halo, GORENJSKI GLAS!

Kje je Dobravica, ki ni Dobrava?

Dobravica, 23. marca - Redki so tisti, ki jo najdejo v prvem poskusu. Pogosto jo celo zamenjujejo z Dobravo. Marsikdo bo zamahnil z roko, češ kaj bi iz muhe delali slona, saj domačini tako ali tako znajo priti domov. Vendar ne gre le za domačine, ampak tudi za obiskovalce ter vse tiste, ki v Dobravico prihajajo službeno. Cestnega kažipota namreč ni.

Vas Dobravica res ni velika, saj hiše lahko preštejemo na prste obeh rok, na žalost je tabla s krajevnim napisom le pred vasico, nikjer pa ni usmerjevalnega kažipota. Do vasi lahko pridete iz Podnarta ali iz Lipnice. Domačini sicer uporabljajo ime Dobravca, ki naj bi bilo v uporabi do druge svetovne vojne, ko ga je zamenjalo ponemčeno ime in slednje naj bi po vojni vplivalo na preimenovanje v Dobravice. Tako vedo povedati domačini, ki pravijo, da bi bilo koristno, če bi kažipota namestili vsaj na Ovsišah in pri češenjskem mostu, kjer sta sedaj označena le kraja Češnjica in Rovte. Tako obiskovalcem ne bo treba tavati po okoliških vaseh in Dobravice iskati na Dobravi, večji vasi, ki je označena. Poleg tega bo morda pot v vas zanesla tudi koga, ki ga sicer ne bi. Jože Rebec, direktor radovljiške občinske uprave, je obljubil, da bodo pobudo krajanov vzeli resno in v dobrem mesecu vsaj na Ovsišah namestili usmerjevalno tablo za Dobravico. Slednjega bi se na občini lahko domislili že prej. Na žalost se je včasih treba sprijazniti tudi z mislijo, da je bolje pozno, kot nikoli. • ***R. Škrjanc, foto: G. Kavčič***

OBL'Č NAREDI SAM

NAREDI SAM OBL'Č, D.O.O.
UL. MIRKA VADNOVA 14
SLOVENIJA 4000 KRANJ
TEL. 0038(6)42015030
FAX 0038(6)42015042
E-POŠTA oblc@s5.net

LAMINATNI PODI
STENSKE OBLOGE
ZAKLJUČNE LETVE
KUHINJSKI PULTI
LEPLJENE PLOŠČE
OGRAJNI ELEMENTI
MIZARSKI MATERIALI
HOBBY PROGRAM

NUDIMO VAM NIZKE CENE - VISOKO KVALITETO

GG

"Na Gorenjskem se ne splača!"

Precej bralk in bralcev nas je opozorilo na zavajajočo televizijsko reklamo podjetja Galatą, d.o.o., Velenje, ki je na videostraneh precej mesecev ponujala ugodna posojila do 100.000 tolarjev. "Na nobeni od obeh telefonskih številk te firme, ena je 04/20-26-147, druga številka je GSM, se namreč nihče ne oglasi. Pa tja kličem, zjutraj, dopoldan, popoldan ali zvečer," je bil hud France z Bleda.

Ker je radovednost sestavni del novinarskega poklica, smo brskali toliko časa, da smo izbrskali: štajerske firme, ki je na kabelski televiziji oglaševala ugodno ponudbo gotovinskih posojil do zneska 100.000 tolarjev, ni več na Gorenjskem. "Se nam sploh ni splačalo biti v Kranju," je povedal moški glas na (novi!) telefonski številki. "Zdaj imamo novo podjetje v Ljubljani, še zmeraj pa dajemo le posojila do sto tisoč. Tolarjev, ne mark! Tukaj je pa dovolj prometa," je še rekel glas na oni strani. No, to nas pa veseli. Kajti obresti, ki jih zaračunavajo za posojila, so vsaj 15-20-odstotne realno na letni ravni, pa tudi več, saj posojajo le na krajša obdobja. Tolikšnih obresti gospodarne Gorenjke in Gorenjci nikakor nismo pripravljeni plačevati - pa rajši 'riskiramo' minus na tekočem računu, ker so banke vseeno bolj milostne pri obrestih kot pogoltni zasebni posojilodajalci.

Košarka - Liga Kolinska
KK TRIGLAV : SAVINJSKI HOPSI
Sobota, 24. 3. 2001, ob 20.15 uri
v Športni dvorani na Planini
TRIGLAV KOŠARKARSKI KLUB BASKETBALL CLUB

KTC kranjski trgovski center

ZEMLJA ZA PRESAJANJE
499,00 SIT
velja do 31.03.2001
KTC VRTNAR
pon.-sob. 9h-20h, NEDELJA 9h-15h
Savska c. 34, Kranj, ☎ 04-281-81-30

Danski gimnazijci na Gorenjskem

Škofja Loka, 23. marca - Ta teden imajo tudi na Gimnaziji v Škofji Loki goste z Danske. 27 dijakov v spremstvu profesoric gimnazije iz starega mesta Roskilde, v okviru mednarodne izmenjave dijakov gostuje pri svojih vrstnikih, loških gimnazijcih. Kot nam je povedal pomočnik ravnatelja prof. Jože Bogataj, gre že za tretjo izmenjavo dijakov, ki vsako leto poteka na določeno temo.

Letos so se mladi pri nas in na Danskem pripravljali na temo Mladi, mediji in demokracija. Temu so v okviru obiska namenili okroglo mizo, goste pa so odpeljali tudi na ogled slovenskega parlamenta in nacionalne TV hiše.

Goste so popeljali tudi po Gorenjski in Sloveniji, velik poudarek pa je namenjen tudi bivanju pri družinah, kjer goste je spoznavajo tudi naš način življenja. Naši pa imajo ob tej izmenjavi priložnost spoznati danskega: škofjeloški gimnazijci so bili na obisku pri vrstnikih avgusta lani. V okviru izmenjave z Dansko, ki se je pred leti začela na pobudo društva Dansko-slovenskega prijateljstva, se izmenjujejo tudi pedagogi. Več o tem in onem sodelovanju bomo pisali v posebni reportaži. Na sliki: danski dijaki skupaj s škofjeloškimi pri pouku. • **D.Ž., foto: Gorazd Kavčič**

Gorenjski glas Več kot časopis

VESELO V POMLAD 2001

Bili smo že na Sovodnju, bomo pa še po različnih krajih na Gorenjskem z domačini in prijatelji, ki jih dobro poznate.

Ansambel Matjaža Kokalja

Ansambel Jevšek

● 23. marca v Stražišču ob 19. uri v Šmartinskem domu ● 24. marca na Primskovem ob 19. uri v Domu krajanov ● 30. marca v Podljubelju v prireditveni dvorani ● 1. aprila v Leskovici

Povsod se bodo predstavili domačini, povsod bo veselo in žrebali bomo tudi nagrade, za katere bodo med drugim poskrbeli tudi pokrovitelji. Ne pozabite - VESELO V POMLAD 2001

Ansambel Kranjski muzikanti

Ansambel Kifelčarji

JAKA POKORA

Hidrometeorološki zavod Republike Slovenije

VREMENSKA NAPOVED za GORENJSKO

Prevladovalo bo pretežno jasno vreme z občasno povečano oblačnostjo. Razmeroma toplo bo. V višinah, občasno pa tudi pri tleh, bo ob koncu tedna pihal jugozahodni veter.

DAN	PETEK	SOBOTA	NEDELJA
VREME			
T min/T max	4/14	7/17	8/18

V torek izide revija GG

S sobote na nedeljo manj spanja

V skladu z Uredbo o določitvi prehoda iz srednjeevropskega pasovnega časa na poletno računanje časa in prehod nazaj v letih od 1998 do 2001 bomo **v nedeljo, 25. marca, ob 2. uri zjutraj** uro s srednjeevropskega pasovnega časa **pomaknili eno uro naprej** na poletno računanje časa.

Noč bo torej krajša za eno uro. Časa za uskladitev našega bioritma z novo uro bo do 28. oktobra najbrž ravno dovolj, takrat ga bomo namreč ponovno presenetili, ko bomo uro vrnili na srednjeevropski časovni pas.