WilfaN
menjalnice - exchange
tel. 04 | 23 60 260
www.wilfan.si

PROBANKA
PE Kranj - tel.: 04/280 16 00
Kranj, Koroška 2 (Stara pošta)

GBD
Gorenjska borzno posredniška družba d.d.
Vaš posrednik pri prodaji in nakupu vrednostnih papirjev
Koroška 33, 4000 Kranj
tel.: 04 / 280 10 40, 280 10 17, 280 10 30
faks: 04 / 280 10 12
www.gbd.si, info@gbd.si

Link
Poslovanje z banko od doma!
ELEKTRONSKA BANKA ZA OBČANE IN SAMOSTOJNE PODJETNIKE
Gorenjska Banka
Banka s poslabom

GORENJSKI GLAS®

Leto LIV - ISSN 0352 - 6666 - št. 12 - CENA 150 SIT (12,50 HRK)

Kranj, torek, 13. februarja 2001

Po več desetletjih prerekanj so začeli obnavljati cesto

V Lučine končno po široki cesti

Od Todraža do odcepa za Brebovnico proti Lučinam je regionalna cesta že urejena in asfaltirana. Letos, pravi gorenjevaški župan Jože Bogataj, pa naj bi bil obnovljen tudi 2,7 kilometra dolg odsek od Brebovnice do Lučin.

Kranj, 13. februarja - Minuli konec tedna so srednje šole in visokošolske ustanove odprle vrata za generacije, ki se odločajo, kje se bodo šolale v prihodnjem šolskem letu. Osmošolci so se razgledovali po srednjih šolah, kamor se morajo prijaviti v začetku marca, srednješolci pa so se na petkovem in sobotnem informativnem dnevu zanimali za možnosti študija na višjih in visokih šolah ter na fakultetah. Zlasti v petek dopoldne, ko so imeli osmošolci in četrtošolci šole prost dan, je bila povsod velika gneča. Za srednje šole se letos na Gorenjskem zanima nekaj več kot 2300 osmošolcev in kar dve petini med njimi si je ob prvi nameri izbralo gimnazije, tretjina štiriletne srednje šole in niti petina poklicne šole. Na sliki: osmošolci so skupaj s starši prisluhnili informacijam o šolanju. • **Foto: Aljoša Korenčan**

Bogat kulturni teden na Gorenjskem

Vrba, obiskana in živahna

Praznovanje slovenskega kulturnega praznika so skozi ves pretekli teden obeleževale mnoge kulturne prireditve po vsej Gorenjski. Posebej praznično je bilo v Prešernovi rojstni hiši v Vrbi, ki jo je v teh dneh obiskalo veliko število ljudi iz Slovenije in zamejstva.

V Rib'čevi hiši je bilo še posebej svečano na spominski slovesnosti, ko sta kulturni program oblikovali pevka ljudskih pesmi Bogdana Herman in dramska igralka Alenka Bole Vrabec, ki je interpretirala spomine Prešernove hčerke Ernestine Jelovšek. Mnogi so si poleg obiska Prešernove hiše čas vzeli tudi za ogled rojstnih hiš ostalih velikih gorenjskih piscev, rojenih v tem koncu Gorenjske. Tako so že tradicionalno tudi v Društvu upokojencev Žirovnica pripravili Pohod po poti kulturne dediščine od Most preko Vrbe do Rodin, ki se ga je udeležilo kar 270 pohodnikov iz različnih krajev Slovenije. Obiskali so rojstne hiše Matije Čopa, Franceta Prešerna, Antona Janše, F.S. Finžgarja in Janeza Jalna. • **I.K.**

STRAN 6

Prebežniki postajajo tudi slovenski problem

Nemir na sončni strani Alp

Tako rekoč čez noč so postali prebežniki osrednji politični in civilnodružbeni problem. Samo lani so jih slovenski policisti ujeli nad 34.000. Prebežniki so za Slovence nekaj novega. Mnoge je neznancev strah, tudi zaradi nespametnega ravnanja države, ko so jih naskrivaj vozili iz kraja v kraj. Slovencem se že pripisuje ksenofobija oziroma nestrpnost do tujcev.

STRAN 3

frekvenca za GORENCA
88.9 MHz
radio Gorenc

9 770352 666018

GORENJSKI GLAS
MALI OGLASI
TEL: 2014 247
2014 248
2014 249
Gorenjski glas, d.o.o., Kranj, Zoisova 1, 4000 Kranj

mlečna
RESTAVRACIJA
Toplo vabljeni v prenovljeno Mlečno restavracijo na Maistrovem trgu 13 v Kranju.
od 14. 2. 2001
ŽIVILA KRANJ, d. d., Cesta na Okroglo 3, Naklo

3. SLOVENSKI SEJEM LOVSTVA, RIBIŠTVA, TURIZMA IN PROSTEGA ČASA
◆ vse za lovstvo, ribištvo, aktivnosti v naravi ◆
KRANJ, 15. - 18. februar 2001

ZA VAS ŽE 11 LET POSLOVNI IMENIKI
RUMENE STRANI SLOVENIJA TEL
tel.(01) 436 53 90, fax(01) 436 85 20, www.intermarketing.si
INTER MARKETING

SLOVENCI PO SVETU

Na Koroškem Prešernu v spomin

Slovenščina lahko preživi

Celovec, 13. februarja - Slovenci na Koroškem so običajno svečano počastili spomin na dr. Franceta Prešerna in na slovenski kulturni praznik. Osrednja prireditev je bila v dvorani fresk v samostanu v Vetrinju. Proslava je bila v znamenju glasbe in razmišljanja o jezikih. Letošnje leto je leto evropskih jezikov. Na to temo je govoril slovesni govornik na prireditvi, **inšpektor za dvojezično šolstvo dr. Teodor Domej.** Dejal je, da so leto jezikov razglasili zaradi spoznanja o potrebnosti zavedanja jezikovnega in kulturnega bogastva Evrope ter njegove ohranitve. Ta pa bo mogoča le, če uživajo vsi jeziki, kulture in narodi enakopravnost. Stari predsodki ne izginjajo sami od sebe in od tega ne kaže pričakovati veliko, je povedal dr. Teodor Domej. Zanimiv je podatek, da se 44 odstotkov Evropejcev zna pogovarjati (vsaj za silo) tudi v kakšnem drugem jeziku, ne le v maternem.

Govornik je opozoril na problem, da tisti, ki vneto zagovarjajo učenje tujih jezikov, v isti sapi lahko dobesedno odklanjajo domači manjšinski jezik. "Ne nazadnje so nekateri glasovi v okviru sedanje razprave o ureditvi dvojezičnega elementarnega šolstva na Koroškem primer za negativen odnos do manjšinskega jezika. Prepogosto se moramo ukvarjati z vprašanjem, koliko slovenščine še prenese večinsko prebivalstvo v šoli, v uradih, v cerkvi, v medijih, v javnih nastopih. Nedvomno je bilo na Koroškem več ustvarjalcev ogorčenja in nestrpnosti kot tistih, ki se zavzemajo za jezikovno, kulturno in politično enakopravnost manjšine in večine," je povedal dr. Teodor Domej in dejal, da kljub vsem težavam in ljudem, ki zagovarjajo jezikovno siromašno družbo in šolo, vidi dobre možnosti za preživetje slovenskega jezika na Koroškem. • **J.Košnjek**

Poziv Organizacije združenih narodov

Besede in slike zoper rasizem

Ljubljana, 13. februarja - Generalna skupščina Organizacije združenih narodov je 8. septembra lani sprejela Deklaracijo združenih narodov za novo tisočletje, v kateri so zapisani vrednote in načela, za katere se bo zavzemala svetovna organizacija. Mednje sodi tudi boj proti rasizmu.

Ker je letošnje leto mednarodno leto boja proti rasizmu, rasni diskriminaciji, ksenofobiji (sovraštvu do tujcev) in podobnim nestrpnostim, bo Organizacija združenih narodov organizirala od 31. avgusta do 7. septembra v Durmanu v Južni Afriki svetovno konferenco proti rasizmu. Združeni narodi bodo ob tej priložnosti pripravili razstavo mladinskih risb in spisov na to temo. Izbrana dela bodo najprej razstavljena na sedežu OZN v New Yorku, med konferenco pa v Durmanu v Južni Afriki. Kasneje bo razstava potovala po svetu.

K sodelovanju so vabljeni mladi med 6. in 18. letom, tudi slovenski. Posebej so povabljene šole, ki morajo **tri najboljše izdelke do 27. aprila** poslati na naslov **Ms. Renate Henke, United Nations Information Service Vienna, Room G-0540, P.O. Box 500, A-1400, Vienna, Austria.** Ob tej priložnosti bodo mladi podpisovali tudi osebne zaobljube proti rasizmu in jih poslali na Dunaj. Slike smejo biti velike največ 60-krat 80 centimetrov, fotografije 20-krat 25 centimetrov, pisni prispevki pa smejo imeti največ 500 besed. Pojasnila daje **Društvo za združene narode za Slovenijo, Ljubljana, Cankarjeva I, box 210, telefon 01/2510 - 708.** • **J.K.**

GORENJSKI GLAS

Naročniška akcija 2003

Vsako **naročnico oziroma vsakega naročnika** Gorenjskega glasa, ki **kadarkoli** letos **PRIDOBI NOVEGA naročnika,** TAKOJ **nagradimo.** Zadoščalo bo, da izrežete ta obrazec in na njem obkrožite Vašo izbrano nagrado, ki Vam pripada **za izpolnjeno naročilnico s podatki o novem naročniku.**

Izberite si: ali eno trimesečno naročnino v enem od trimesečij leta 2001 ali 2002; ali celodnevni GLASOV IZLET z ekskluzivnim programom in medijskim pokroviteljstvom Gorenjskega glasa, po Vaši izbiri, za eno osebo, kadarkoli do vključno 31. januarja 2003. leta; ali: dva reklamna artikla Gorenjskega glasa + eno luksuzno knjigo iz naše založbe.

Kaj pa za novo naročnico oz. za novega naročnika? V "Naročniško akcijo 2003" sodi: **vsakemu novemu naročniku bo** poštar prinašal vsak torek in petek Gorenjski glas z vsemi rednimi prilogami **BREZPLAČNO tri mesece po prejemu tega naročila.** In zgolj v NAROČNIŠKIH IZVODIH Gorenjskega glasa je priloga **GG-revija REDNO** vsak zadnji torek v mesecu. Novim naročnikom do vključno 19. februarja 2001 pripada tudi brezplačni izvod LETOPISA GORENJSKA.

Vsem novim naročnicam in novim naročnikom, ki se boste SAMI naročili v "Akciji 2003", pa bomo prav tako namenili **nagradni GLASOV izlet** po izbiri, kadarkoli do 31. januarja 2003.

Novega naročnika sem pridobil(-a):_____

Moj naslov: _____

Kot mojo nagrado uveljavljam /prosimo, obkrožite po Vaši izbiri eno od ponujenih treh možnosti/:

ali: A/ GLASOV IZLET po izbiri do 31. januarja 2003, za katerega mi pošljite darilno pismo in za izbrani celodnevni izlet organizatorju ne plačam nobenih prispevkov k stroškom

ali: B/ naročnino za ____ trimesečje 2001 in dobim svoj časopis tri mesece brezplačno

ali: C/ dva reklamna artikla in luksuzno Gorenjskega glasa

Izjava za novo naročnico oz. novega naročnika:

NAROČAM GORENJSKI GLAS za najmanj eno leto

Ime in priimek: _____

Naslov: _____

Podpis: _____

Če naročila ob izteku enoletnega obdobja pisno ne odpovem, se naročniško razmerje podaljša za nedoločen čas.

S sodelovanjem v akciji dosedanji naročnik podaljšujem naročnino vsaj do 31. decembra 2002, novi naročnik pa s podpisom na naročilnici potrjuje, da na Gorenjski glas doslej ni bil naročen oz. je prekinil naročniško razmerje za dlje kot 36 mesecev. V primeru, da se ugotovi neresničnost podatkov na tej naročilnici, pogoji iz "Akcije 2003" ne veljajo.

Najvažnejše: Izpolnjeno naročilnico in Vaš izbor nagrade nam pošljite čimprej na GORENJSKI GLAS, p. p. 124, 4 001 Kranj. Takoj, od prvega torka oz. petka po prejemu izpolnjene naročilnice, bo Pošta novemu naročniku dostavljala njegov naslovljeni izvod časopisa. Če Vam zmanjkuje časa za izpolnjevanje te naročilnice: **pokličite** naročniško službo Gorenjskega glasa, **telefon 04/ 201-42-00 in** naročite edini gorenjski časopis, ki je vsak zadnji torek v mesecu še obsežnejši s prilogo GG-revija.

IZ SLOVENSKEGA PARLAMENTA

Predlagana sprememba Zakona o Triglavskem narodnem parku

"Triglavski zakon" je povozil čas

Poslanci, predlagatelji sprememb Zakona o Triglavskem narodnem parku, menijo, da je sedanji zako v nekaterih delih zastarel in že zavira razvoj, prav tako pa ni usklajen z novim zakonom o ohranjanju narave. Ministrstvo za okolje in prostor že pripravlja predlog novega zakona, ki bo na sodobnejši nači zavaroval ta del Slovenije.

Ljubljana, 13. februarja - Pod predlog za tokrat manj zahtevno spremembo Zakona o Triglavskem narodnem parku so se podpisali poslanci strank vladajoče koalicije **Dušan Vučko** (LDS), sicer živeč na območju parka (Bohinj), **Janko Veber** (Združena lista socialnih demokratov), **Ivan Božič** (SLS + SKD), doma iz Tolmina, in **Anton Delak** (DeSUS). Državni zbor naj bi ga obravnaval po skrajšanem postopku.

Varstvo naravnih vrednot je ena od pomembnih nalog države. Zaradi tega namena je takratna slovenska skupščina leta 1981 sprejela Zakon o Triglavskem narodnem parku, pet let kasneje pa je bil zakon dopolnjen. Osrednji del Julijskih Alp je dobil status narodnega parka kot enega od širše zavarovanih območij. Vendar so se razmere od sprejema zakona do danes spremenile. Sedanji zakon je po oceni mnogih zastarel in v ničemer ne odraža potreb lokalnega prebivalstva oziroma lokalnih skupnosti, ki se nahajajo na območju parka. Zakon tudi ni usklajen z novim Zakonom o ohranjanju narave, ki uvaja na področju varovanja naravne dediščine drugačna načela. **Ministrstvo za okolje in prostor je že začelo pripravljati nov zakon o Triglavskem narodnem parku, ki bo predvidoma junija vložen v državnozborsko proceduro.** Priprava novega zakona je predvidena tudi v letošnjem programu vlade. Ob upoštevanju postopkov, ki jih predvidevata poslovnik državnega zbora in zakon o ohranjanju narave, bo državni zbor lahko sprejel nov zakon šele v prvem trimesečju leta 2002.

Zakon vsebuje vrsto neživljenjskih predpisov in prepovedi, ki jih v nekaterih konkretnih primerih ni mogoče uresničevati, saj so škodljive za življenje in razvoj določenega območja.

Poslanec Dušan Vučko, eden od pobudnikov za spremembo zakona o Triglavskem narodnem parku.

Tako 13. člen zakona določa, da je v osrednjem območju Triglavskega narodnega parka prepovedano graditi nove gostinske in turistične objekte s prenočitvenimi zmogljivostmi, razen planinskih postojank. Ta določba je na primer za območje Sedmerih jezer popolnoma upravičena, nelogična in škodljiva pa je na primer za Ukanc v Bohinju, ki tudi sodi v osrednji del parka, kjer občan ne more hiše ali gospodarskega objekta preurediti v gostinski in turistični objekt s prenočišči. Mnenje javnega zavoda Triglavski narodni park pri pridobivanju lokacijskega dovoljenja je bilo po-

navadi negativno. Odločitev lahko spremenil le držav zbor, kar pa je druga nelog nost, čeprav nihče noče zani ti vloge, ki jo ima pri varovan tega dela Slovenije Javni zav Triglavski narodni park.

Po novem soglasje vla

V sedanjem zakonu je zapi no, da "graditev objektov drugi posegi v prostor, ki prepovedani z 12. in 13. nom tega zakona, se lahko i moma dovolijo s soglasje Skupščine SR Sloveni Skupščine, kot je omenjena zakonu, že od leta 1990 dalje več, prav tako pa državni zb kot zakonodajna oblast more opravljati zadolžitev pristojnosti izvršilne oblas Odločanje o takih zadevah tudi nepotrebno dodatno ob menjevanje državnega zbor **Poslanci predlagajo, da naj prihodnje v izjemnih primer daje soglasje vlada.** S tem naj dosegli večjo "življenjskost" kona o Triglavskem narodn parku in omogočili tiste pose na varovanem območju, ki pomembni za njegov razvoj za lokalno skupnost, pa ne menijo takšne stopnje ogr ženosti, da bi se z njimi ogr la biotska raznovrstnost, nar na vrednota ali zavarovano o močje. Zmanjšali bi konflik med potrebami lokalnega pre valstva in državo in na ta nač tudi zmanjšali odklonil mnenje do ustanavljanja zav rovanih območij v Republi Sloveniji. • **J. Košnjek**

Poslovnik za učinkovitejše delo

Ljubljana, 13. februarja *- V državnem zboru pripravlja vladajoča koalicija nov poslovnik, ki bo racionaliziral delo, vendar po njenem mnenju pravice parlamentarne manjšine ne bodo kratene. Po novem poslovniku razprave ne bodo mogle trajati v nedogled, ampak bodo omejene. Večjo vlogo bo dobil kolegij predsednika državnega zbora pri sprejemanju programa dela in pripravi dnevnih redov posameznih sej, posegli pa naj bi tudi v parlamentarno proceduro treh branj oziroma treh obravnav vsakega predloga zakona. Če bo večina soglašala, bi določen zakonski predlog lahko sprejeli že po drugem branju. Za sprejem novega poslovnika morata glasovati dve tretjini poslancev. V vladni koaliciji so prepričani, da ji bo to uspelo in da bodo po novem, skrajšanem postopku že sprejemali predlog letošnjega proračuna.* • ***J.K.***

Gradnja avtocest v Sloveniji

Letos bodo zamude

Ljubljana, 13. februarja - Vlada je sprejela letošnji program dela DARS in finančni načrt, ki predvideva za gradnjo dobrih 71 milijard tolarjev, kar je za slabih 13 milijard tolarjev manj kot lani. Prometu bo predanih manj kilometrov cest, kot je bilo predvideno. Na Gorenjskem letos ne bo odprtih novih odsekov cest. Na upravi DARS in v vladi poudarjajo, da bodo imeli letos prednost odseki, ki bodo prinašali cestnino.

Zmanjšanje dinamike gradnje bo konkretno za posamezne odseke povzročilo zamude pri dokončanju del za leto ali celo več. Tako se bo zanesljivo zavlekla gradnja avtoceste preko Trojan s povezavo za Zasavje. Kasneje bo zgrajen odsek med Klancem in Srminom na cesti proti Kopru. Na tej trasi bo izredno zahtevna gradnja viadukta Črni kal. To bo največji viadukt na slovenskih avtocestah. Marca bodo pregledali ponudbe za njegovo gradnjo. Še večje zaostanke je treba pričakovati na posameznih še nedograjenih odsekih na Štajerskem, na Primorskem in tudi na Gorenjskem. Predvidoma novih odsekov ne bomo začeli graditi. Načrt DARS mora do junija potrditi še državni zbor. Po finančnem načrtu bomo letos z bencinskim tolarjem zbrali 28 milijard tolarjev, s cestninami in najemninami 20,5 milijarde tolarjev in s posojili 22,5 milijarde tolarjev. Za gradnjo avtocest naj bi porabili 45 milijard tolarjev, za gradnjo državnih cest 2 milijardi, za ukrepe na železnicah 2 milijona tolarjev, za obnove in popravila ter za plačilo obresti po 3,6 milijarde in za vračanje posojil 8,3 milijarde tolarjev. • **J.K.**

Varuh človekovih pravic

Triindvajset prijavljenih

Ljubljana, 13. februarja - Na tretji poziv predsednika republike Milana Kučana za varuha človekovih pravic se je prijavilo 23 kandidatk in kandidatov. Nekateri od njih so se prijavili že na prejšnja razpisa. Državni zbor je že dvakrat volil varuha, vendar obakrat neuspešno. Ivan Bizjak in Darja Lavtižar - Bebler sta dobila premalo glasov, prvi 53 in drugi 57 glasov. Prijavili so se Brigita Bavčar, mag. Anton Bergauer, Janez Brezovec, Milan Cerar, dr. Vojko Flis, prof. Jurica Grakalič, Matjaž Hanžek, Jožef Jarh, Stojan Jež, Erik Karič, Simona Kodrič, Vera Kozmik - Vodušek, Stanko Kračun, Mihaela Logar, Franc Majcen, Neva Miklavčič - Predan, Karlo Drago Novak, Janez Obreza, Milena J. Pribac, Milan Robič, Mitja Stupan, Rado Škofic in Irena Vi rant. O podpori kandidatom se bo predsednik republike posve toval z vodji poslanskih skupin. • **J.K.**

STRANKARSKE NOVICE

Vabila, srečanja

Mladi forum Združene liste socialnih demokratov je konec tedna organiziral v Hotelu Grajski dvor v Radovljici srečanje podmladkov socialističnih in socialdemokratskih strank in nekaterih evropskih držav. Petkovega začetka srečanja sta se udeležila tudi Borut Pahor, predsednik ZLSD in državnega zbora, in podžupan občine Radovljica Andrej Kokot. Na srečanju so sodelovali predstavniki mladinskih organizacij iz Avstrije, Češke, Slovaške, Madžarske, Hrvaške in Slovenije.

Mestni odbor SLS + SKD Slovenska ljudska stranka Kranj vabi danes, 13. februarja, ob 19.30 v Šmartinski dom v Stražišču na zbor članov in simpatizerjev. Na zbor sta povabljena tudi ministra za kmetijstvo, gozdarstvo in prehrano mag. Franc But in za pravosodje mag. Ivan Bizjak. Uvodoma bo državna sekretarka dr. Vida Čadonič - Špelič govorila o aktualni temi - zdravi prehrani. • **J.K.**

Elektronsko do dovoljenja

Ljubljana, 13. februarja - Vlada je pretekli teden sprejela strate gijo elektronskega poslovanja v javni upravi med letoma 2001 in 2004. Strategijo je pripravil Center vlade za informatiko v sode lovanju z državnimi organi in zunanjimi strokovnjaki, predvid va pa uvedbo elektronskega poslovanja v javno upravo za vse po membnejše upravne storitve za fizične in pravne osebe do leta 2004. Bistvo novosti je zagotoviti enostaven, hiter, kakovosten in poceni dostop državljanov in gospodarskih subjektov do info macij in storitev javne uprave. Začel bo delovati Enotni državn portal, to je vstopna točka javne uprave, ki bo ponujala storitve 24 ur dnevno na enostaven, prijazen in varen način. Prve elek tronske storitve bodo uporabnikom na voljo že pred poletjem. Državljani bodo lahko brez čakanja v vrstah dobili razna dov ljenja, odločbe in mnenja, prijavili dohodnino, plačali kazen ali i kali službo. Državljani bodo lahko še letos dobili na upravn enotah elektronske identifikacijske pametne kartice, ki bod omogočale izvedbo storitve, za začetek najenostavnejše. • **J.K.**

GORENJSKI GLAS

Ustanovitelj in izdajatelj:
GORENJSKI GLAS, d.o.o.
KRANJ

Uredniška politika: neodvisni nestrankarski politično- informativni tednik s poudarkom na dogajanjih na Gorenjskem / **Direktor:** Marko Valjavec / **Odgovorna urednica:** Leopoldina Bogataj / **Novinarji in uredniki:** Igor Kavčič, Helena Jelovčan, Jože Kotnjek, Uria Peternel, Stojan Saje, Darinka Sedej, Vilma Stanovnik, Marija Voljčak, Cveto Zaplotnik, Danica Zavrl-Žlebir, Andrej Žalar, Štefan Žargi / **Lektorirnje:** Marjeta Vozlič / **Fotografija:** Dokl **Priprava za tisk:** Media Art, Kranj / **Tisk:** DELO - TČR, Tisk časopisov in revij, d.d., Ljubljana / **Uredništvo, naročnine, oglasno tržnje:** Zoisova 1, Kranj, **telefon:** 04/201-42-00, **telefax:** 04/201-42-13 / **E-mail:** ggl@ggl.si /**Mali oglasi:** telefon: 04/201-42-47 sprejemamo neprekinjeno 24 ur dnevno na avtomatskem odzivniku; uradne ure: vsak dan od 7. do 15. ure, sreda do 17. ure / Časopis izhaja ob torkih in petkih. Naročnine: trimesečna obračun - individualni naročniki (fizične osebe - občani) imajo 20 % popusta. Naročnina se upošteva od tekoče številke časopisa do PISNEGA preklica, odpovedi veljajo od začetka naslednjega obračunskega obdobja. Letna naročnina 150 DEM: Oglasne storitve: po ceniku. DDV po stopnji 8 % v ceni časopisa / **CENA IZVODA:** 150 SIT (12,50 HRK za prodajo na Hrvaškem).

Prebežniki postajajo tudi slovenski problem

Nemir na sončni strani Alp

Tako rekoč čez noč so postali prebežniki osrednji politični in civilnodružbeni problem. Samo lani so jih slovenski policisti ujeli nad 34.000. Prebežniki so za Slovence nekaj novega. Mnoge je neznancev strah, tudi zaradi nespametnega ravnanja države, ko so jih naskrivaj vozili iz kraja v kraj. Slovencem se že pripisuje ksenofobija oziroma nestrpnost do tujcev.

Kranj, 13. februarja - Mi pravimo, da nismo, da smo le presenečeni in prestrašeni in zato nezaupljivi do nepoznanih in nepovabljenih ljudi, ki pritiskajo na naše meje. Dokaz, da Slovenci nismo nestrpni do tujcev, je 70.000 beguncev iz Bosne in Hercegovine, ki so več let bivali pri nas. Kljub začetnemu nasprotovanju smo se z njimi počasi solidarizirali in razumeli njihovo stisko. Na vprašanje, zakaj potem takšno nezaupanje do prebežnikov, marsikdo odgovarja, da so bili begunci iz Bosne "bolj naši, saj smo dolgo živeli v skupni državi."

Begunski center v Šiški v Ljubljani. Okoliški stanovalci zahtevajo, da mora država v dveh mesecih prebežnike izseliti in center zapreti. Foto: T. Dokl

Napake države

Zdi se, da je panika ob povečanem prihodu ilegalnih prebežnikov preko naših meja še veliko bolj presenetil državo kot njene državljane. Z neprestanimi selitvami, obupnim iskanjem novih začasnih begunskih bivališč, je le dodatno prispevala k primerom sovražnega odnosa do prebežnikov. Šiškarji iz okolice prehodnega doma so zahtevali, da se prebežniki izselijo v dveh mesecih, sicer bodo zaprli Celovško cesto in prekinili dovod vode in elektrike. Vroča kri zaradi prebežnikov se je pojavila v Prekmurju in v Beli krajini, na Velikih Blokah pa so morebitni prihod prebežnikov nameravali preprečiti z vaškimi stražami. Država je predolgo čakala, tudi z boljšim varovanjem južne meje in meje z Madžarsko in se (tudi) izgovarjala s pomanjkanjem denarja, čeprav je bilo znano, da se bo pritisk prebežnikov stopnjeval.

Strasti so se zadnje čase umirile. Nezadovoljne ljudi sta s svojimi izjavami pomirjala predsednik Republike Slovenije Milan Kučan in predsednik vlade dr. Janez Drnovšek. Tudi vlada se je zganila z intenzivnejšim iskanjem lokacij za domove za prebežnike. Kje bodo, še ni znano. K pomirjanju javnosti so največ prispevale nekatere organizacije civilne družbe in Komisija Pravičnost in mir Slovenske škofovske konference. Njen predsednik dr. Anton Stres je med drugim zapisal, da mora oblast zaščititi tako prebežnike, s katerimi je treba ravnati humano, kot domačine, ki se ne smejo počutiti ogrožene.

"Varovalni pas" Evrope

Slovenija bo v desetletju, ki se začenja, obsojena na reševanje prebežniške problematike. Pritisk ljudi z vzhoda in juga ne bo pojenjal, dokler bodo v njihovih državah vladali nedemokratični režimi, lakota in nasilje ob nadaljevanju vojne med razvitim in nerazvitim delom sveta. Najbolj ogroženi iz nerazvitega sveta namreč nimajo druge izbire, kot da tvegajo nevarno ilegalno potovanje v države, kjer jih po njihovem mnenju čakata svoboda in blagostanje. **Mnoge evropske države so zaprle meje. Prebežnike skušajo zadržati čim dlje od sebe, najraje v državah, kakršna je Slovenija, ki potem, ko bo članica Evropske unije, za prebežnike ne bo več zgolj prehodna, ampak ciljna država.** Zato je pomembno, kako se bo v prihodnje na ta problem odzivala Slovenija. V majhni državi, s kratko državotvorno tradicijo, so običajno bolj občutljivi za strahove pred tujci, ki naj bi kalili njihov mir. Zlasti v tem je treba iskati brezdušnost ob pogledu na ljudi, za katerimi je bedno življenje, na otroke, ki so jim ukradli otroštvo, na ljudi, od katerih razne kriminalne združbe zvabijo denar pod pretvezo, da jih peljejo v obljubljeno deželo. Zdaj je na potezi država. Če bo uspela zagotoviti prebežnikom ustrezna bivališča na več lokacijah in se dogovoriti z lokalnimi oblastmi in ljudmi, ki zaradi prebežnikov ne bodo obremenjeni, se bo ostrina nestrpnosti znižala. Na nobeni strani, ne na državni in ne na lokalni, v dogovarjanju ne sme biti fige v žepu. Prebežniki in skrb zanje po merilih, ki veljajo v Evropi in so predpisana v mednarodnih dogovorih, so priložnost za naše humanitarne organizacije in organizacije civilne družbe, tudi Cerkve.

Dr. Bogomir Kovač je v Sobotni prilogi dela zapisal: "Najprej potrebuje država strategijo, sistemske zakonske rešitve in jasno razpoznavno politiko reševanja teh problemov, ki mora nadomestiti nenavadno strokovno podcenjevanje in neznosno improvizacijo dosedanjih rešitev ter kaotičnih odločitev." • **Jože Košnjek**

Ljudje o prebežnikih

Mitja CEKUTA iz Novega mesta, stanuje v Kamniku: *"Po mojem mnenju imajo v Sloveniji prebežniki preveč pravic in preveč svobode. Nikakor ne bi soglašal, če bi jih hoteli naseliti v mojem kraju. Sem namreč iz Novega mesta in imam veliko slabih izkušenj z Romi, ki so v marsičem podobni prebežnikom. Slovencem očitajo, da smo bolj nestrpni do prebežnikov kot v drugih državah. To ni res. V nekaterih zahodnih evropskih državah so še bolj, vendar tega ne obešajo na veliki zvon."*

Ivan REBOLJ iz Kranja: *"Ljudem, ki bežijo in jih dobijo na naši meji, je treba pomagati. Morda je kdo med njimi problematičen in skuša na Zahod zaradi drugačnih razlogov, vendar je velika večina revna. Slovenija je po skrbi za prebežnike na evropskem povprečju: po skrbi nismo ne najboljši in ne najslabši. Prav nič ne bi imel proti zbirnemu centru v bližini. Te ljudi razumem še bolj zato, ker sem bil tudi sam v mladosti zavržen."*

Sabina HLADNIK iz Tržiča: *"V Sloveniji se vsi po vrsti branijo prebežnikov, vendar bo treba na tem področju nekaj storiti. Nekje ti ljudje pač morajo biti. Lokacije za njihova bivališča bi morali iskati na obrobju mest ali na primernih mestih na deželi. Prebežniki se mi smilijo. Do njih smo prestrogi. Takoj jih obsodimo, da kradejo in delajo druge hude reči. Sploh smo Slovenci pri obsodbah ljudi zelo hitri."*

Grega PAJK iz Strahinja: *"Te ljudi moramo pač sprejeti in jim pomagati, da čas, ko so pri nas, preživijo s čim manjšimi težavami. Po krivem jih obsojamo, da so slabi in nevarni, čeprav je tudi strah Slovencev, da bodo nepovabljeni tujci ostali pri nas, upravičen. So pa le ljudje in jemati jih je treba kot ljudi. Kaj bi bilo z nami, če bi se kdaj znašli v njihovi koži? Tudi na to je treba pomisliti."*

Jana KONC iz okolice Preddvora: *"Marsikaj se sliši in ljudi je strah. Tudi zaradi morebitnih bolezni. Zanesljivo bi se bali tudi v naši vasi, če bi naselili prebežnike. Tem ljudem doma zanesljivo ni dobro, sicer se ne bi odločili za tako tvegano in dolgo pot. Za te ljudi bo morala Slovenija poskrbeti, urediti zanje primerna bivališča in zagotoviti tako njihovo varnost kot varnost domačinov."*

Pobuda Inštituta

Pismo so prejeli dr. Janez Drnovšek, dr. Lucija Čok, dr. Rado Bohinc, dr. Dimitrij Rupel, dr. Vlado Dimovski, Janez Kopač, mag. Ivan Bizjak in Žarko Bogunovič.

Ljubljana, 13. februarja - Inštitut za narodnostna vprašanja iz Ljubljane je poslal predsedniku vlade in ministrom za šolstvo, šport in znanost, notranjemu ministru, zunanjemu ministru, ministru za delo, družino in socialne zadeve, ministru za okolje in prostor in ministru za pravosodje ter Uradu za priseljevanje in begunce pismo, v katerem predlaga načine reševanja problematike prebežnikov.

V pismo so zapisali: "V nastalem položaju predlagamo, da se v okviru posebnega ciljnega projekta oblikuje strokovna skupina, sestavljena predvsem iz antropologov in antropologinj ter specialistov in specialistk v drugih družboslovnih znanjih, ki bi pripravila večstransko, sistematično ozaveščanje udeleženih v problemu pribežništva. S takim sistematičnim delom je mogoče učinkovito preprečevati in zajeziti nerazumevanje, razpihovanje sovraštva in predsodkov ter nasilje. Neposredne ciljne strani takega informiranja so najmanj tri: policisti in osebje ustanov, ki skrbijo za prebežnike, lokalni prebivalci in prebežniki sami. Dogajanja je treba z raziskovalno pozornostjo spremljati tudi dolgoročno, saj mislimo, da se bodo ta vprašanja z naraščajočim vključevanjem Slovenije v evropske in svetovne integracijske procese zanesljivo množila, zaradi tradicionalne zaprtosti slovenskega prostora pa tudi zelo zaostrovala. Zato predlagamo, da država prepozna potrebo po nujni strokovni podpori pri obravnavanju globine in razsežnosti problemov ksenofobije in rasizma v Sloveniji in pri identifikaciji glavnih pojavnih o<None>blik in struktur. Ta podpora je nujna za odgovor na vprašanje, ali obstaja neposredna nevarnost lokalnih rasnih izgredov in nemirov v Sloveniji. Znanje o kulturnih in etničnih razlikovanjih mora čimprej postati del izobraževalnih programov, zlasti pri tistih poklicih, ki bodo imeli v prihodnje več stikov s to problematiko.

• J.K.

GORENJSKA OD PETKA DO TORKA

AMZS

Delavci AMZS so od petka do danes s cest odpeljali 19 nevoznih vozil, 6-krat pa so pomagali pri okvarah na cestah.

GASILCI

Kranjski gasilci so pohiteli v Sopotnico, kjer je nekdo z osebnim avtomobilom zapeljal v potok. Skupaj z **gasilci PGD Škofja Loka** so iz struge avtomobil potegnili nazaj na cestišče ter iz potoka popivnali motorno olje, ki je izteklo iz avtomobila. Do prometne nesreče, v kateri sta bili udeleženi 2 osebni vozili, je prišlo na cesti Šenčur - Trata. V enem izmed njiju je voznica ostala vklešćena, zato so kranjski gasilci zmečkano pločevino morali razrezati, da so jo rešili iz avtomobila. V stolpnici na Cesti 1. maja 67 je nekdo kuhal in pri tem zaspal. Stolpnica je bila že močno zadimljena, zato so stanovalci na pomoč poklicali gasilce. Do njihovega prihoda pa jim je zaspanega kuharja že uspelo zbuditi, da so okno že odprli. Kranjski gasilci so pohiteli še v sosednjo stolpnico, kjer je v dvigalu, ki se kar pogosto kvari, obtičala gospa in jo rešili. Pomagali so še na Šorlijevi 15, kjer se je zamašila kanalizacija, ki so jo očistili.

Jeseniški gasilci so spremljali vozila, ki so skozi karavanški predor vozila nevarne snovi, pogasili požar lesenih odpadkov ter črpali vodo v Acroniju.

Gasilci PGD Železniki so pohiteli v Dašnico, kjer so zagorele saje v dimniku stanovanjske hiše. Pogasili so ogenj in dimnik delno tudi očistili.

Gasilci PGD Škofja Loka so poleg pomoči pri zdrsu avtomobila s ceste v Sopotnici pomagali še po prometni nesreči, ki se je pripetila na cesti Škofja Loka - Železniki. V nesreči je bila ena oseba poškodovana in je ostala vklešćena v avtomobilu. Škofjeloški gasilci so jo rešili iz zmečkane pločevine, da so jo reševalci lahko prepeljali v bolnišnico.

NOVOROJENČKI

Gorenjci smo od petka do danes dobili 11 novih Gorenjcev. V Kranju se je izmed 8 novorojenčkov rodilo 7 dečkov in 1 deklica. Najtežji je bil deček, ki je tehtal 4.210 gramov, deklica pa je bila najlažja, tehtnica ji je takoj po rojstvu pokazala 2.850 gramov.

Na Jesenicah so na svet prijokale 3 deklice, med katerimi je najtežja tehtala 3.300, najlažja pa 2.330 gramov.

URGENCA

V Splošni bolnišnici Jesenice so imeli na internem oddelku 34 bolnikov, ki so nujno potrebovali zdravniško pomoč, na kirurškem oddelku je bilo takih bolnikov 131, na pediatriji pa 31 otrok.

SMUČIŠČA

Kranjska Gora: do 40 cm naravnega in kompaktnega snega; **Rogla:** do 40 cm; **Cerkno:** do 50 cm; **Soriška planina:** do 35 cm snega.

Pričakujejo pomoč države

Bohinjska Bistrica - V bohinjski občini bo letos najpomembnejša naložba v družbenih dejavnostih začetek gradnje prizidka k osnovni šoli, s katerim naj bi pridobili dodatne učilnice za prehod na devetletno osnovnošolsko izobraževanje. Za prizidek bodo iz proračuna namenili 20 milijonov tolarjev, pri tem pa pričakujejo, da bodo osem milijonov dobili od ministrstva za šolstvo in šport. Na stavbi vrtca v Bohinjski Bistrici bodo zamenjali strešno kritino, nadaljevali bodo s sanacijo podružnične cerkve sv. Janeza Krstnika in z nujnimi vzdrževalnimi deli na Pantzovi gozdarski žičnici v Soteski ter uredili športno igrišče na Kamnjah. Nekaj denarja bodo namenili tudi za dokončanje večnamenskega igrišča v Stari Fužini ter za nakup osebnega avtomobila za patronažno sestro. • C.Z.

Sprememba v občinski upravi

Radovljica - Svetovalec predstojnika za komunalo in varstvo okolja v radovljiški občinski upravi **Marko Markelj** je pred nedavnim odšel na drugo delovno dolžnost, v podjetje Kobram na Jesenice. V javnosti je bilo ob tem že slišati, da se je za tak korak odločil zato, ker ga niso izbrali za direktorja javnega podjetja Komunala Radovljica, za kar se je potegoval na prvem in na ponovljenem razpisu. Župan **Janko S. Stušek** je na torkovi novinarski konferenci dejal, da ne vidi neposredne povezave s tem, da ga ceni in da je želel, da ostane v občinski upravi. Markelj se je odločil drugače, občina pa je že izbrala kandidata, ki bo "izpraznjeno" delovno mesto zasedel 1. aprila. Dotlej bo Markelj kot zunanji sodelavec še opravljal nekatere naloge za občino. • C.Z.

Podražitev vode le za gospodinjstva

Bled - Medtem ko bodo podjetja, ustanove in drugi porabniki pitne vode iz blejske občine še naprej plačevali vodo po 60,80 tolarja za kubični meter, je občinski svet na seji v torek ceno za gospodinjstva povečal s 30,29 na 45,50 tolarja za kubični meter. Podražitev vode le za gospodinjstva pomeni postopni prehod k enotni ceni, kakršno predpisuje tudi občinski odlok. Povišanje cene za dobrih petnajst tolarjev predstavlja ob povprečni mesečni porabi 12 kubičnih metrov vode povečanje stroškov za nekaj več kot 177 tolarjev na občana. Nova cena še vedno ne bo zagotavljala dovolj denarja za obnovo in investicijsko vzdrževanje vodovodnega omrežja v občini, vendar pa bo na ta način že možno financirati nekatere naložbe v občini. • C.Z.

Na zborih vaščanov o kanalizaciji

Cerklje, 13. februarja - V petek, 16. februarja, bo prvi od štirih zborov vaščanov, ki jih občina Cerklje pripravlja v vaseh, kjer gradijo kanalizacijo. Tako se bodo v petek srečali vaščani Češnjevka, v soboto vaščani Adergasa, prihodnji petek bo zbor vaščanov v Praprotni Polici in prihodnjo soboto v Velesovem. Vsi zbori bodo ob 19. uri, na njih pa naj bi se dogovorili o projektu izgradnje sekundarnega dela fekalne kanalizacije s priključki na posamezna gospodinjstva in cene priključnin gospodinjstev na kanalizacijsko omrežje. Pričakujejo udeležbo vseh vaščanov, saj naj bi se le-ti s podpisom opredelili za (ali proti) izgradnjo kanalizacije. Lani so namreč v teh vaseh potegnili primarne vode kanalizacije, letos bodo na vrsti sekundarni, kanalizacijo pa bodo letos priključili tudi na čistilno napravo. • D.Ž.

Komunalni prispevek za občane nespremenjen

Cerklje, 13. februarja - Na zadnji seji občinskega sveta Cerklje so svetniki sprejeli tudi dva sklepa, ki zadevata komunalni prispevek v občini. Po hitrem postopku so sprejeli odlok o komunalnem prispevku v občini, spremenili in dopolnili pa tudi sklep, ki se nanaša na komunalni prispevek za brniško letališče. Občanom se ni treba bati, da se bo zaradi sprejema teh dokumentov komunalni prispevek kaj povečal, saj merila za izračun vsaj za gospodinjstva ostajajo enaka. Nižji pa bo prispevek, ki ga bo plačevalo letališče, in sicer za 40 odstotkov od prej določenega, medtem ko bodo kmetje plačevali domala še enkrat manj, kot je bilo predvideno prej. • D.Ž.

Tri četrtine občinskega proračuna za otroke

Cerklje, 13. februarja - Največji del denarja iz proračuna občine Cerklje, ki za leto 2001 znaša milijardo tolarjev, je namenjen izgradnji večnamenske športne dvorane in vrtca. Za dvorano bo treba nameniti skoraj 300 milijonov, za vrtec še 62 milijonov, medtem ko bosta ostala dva večja projekta v občini Cerklje, kanalizacija in ceste, zahtevala 118, oziroma 155 milijonov. Nič čudnega, da župan občine Cerklje Franc Čebulj ob vsaki priložnosti poudarja, da je kar 70 odstotkov občinskega proračuna namenjenega za otroke in mladino. Veliko denarja gre za subvencioniranje varstva, osnovnošolske programe in prevoze otrok, k temu pa še obe največji investiciji v občini. Posebno kritičen je ta čas do podražitev šolskih prevozov, za katere je v proračunu letos rezerviranih 20 milijonov. Mesečno stanejo šolski prevozi 1,9 milijona tolarjev, ob napovedani stoodstotni podražitvi, ki jo napoveduje Alpetour, pa župan razmišlja o tem, da bi opravljali le tiste prevoze, ki so po zakonu obvezni. Zakon nalaga, da financirajo le prevoze otrok, ki so od šole oddaljeni nad 4 kilometre in tiste iz hribovskih vasi. • D.Ž.

Porušili so staro šolo

Šenturška gora, 13. februarja - Prejšnji teden so na Šenturški gori porušili poslopje stare šole. Občina Cerklje, ki je po delitveni bilanci nekdanje kranjske občine postala lastnik zemljišča in objekta, se je z vaščani Šenturške gore dogovorila, da bodo zemljišče razparcelirali in prodali, denar pa namenili gradnji poslovilnih vežic in obnovi pokopališča na Šenturški gori. • D.Ž.

Kranj načrtuje novo povezavo Planine z mestom

Kaj pa Stražišče?

Mestni svetniki so se seznanili z variantnimi rešitvami povezave mestnega središča s Planino ter menili, da manjka podaljšek do Stražišča.

Kranj, 13. februarja - Na zadnji seji sveta Mestne občine Kranj so mestni svetniki dobili v roke informacijo Regijsko razvojne družbe o možnostih prometne povezave mestnega središča s Planino. Urbanisti so na podlagi dolgoročnega plana občine, urbanistične zasnove Kranja in pred štirimi leti novelirane študije primarnih cestnih povezav Kranja v razmislek ponudili pet različic, ki seveda pomenijo zgolj urbanistična izhodišča za nadaljnje projektne rešitve.

V Regijsko razvojni družbi, ki jo je Mestna občina Kranj izbrala za izvajalko na lanskem razpisu, predlagajo kot najbolj optimalno povezavo mesta s Planino med novim krožnim križiščem na Likozarjevi in njegovim "dvojčkom" v stičišču sedanjih štirih prometnic: Bleiweisove in Žagarjeve ceste ter Mladinske in Stošičeve ulice, na katero se po njeni obnovi navezuje tudi posodobljena mestna avtobusna postaja.

Ta varianta oziroma trasa predvideva še dvoje vmesnih križišč, in sicer prvo v podaljšku Žanove s priključkom na cesto Na klanec ter drugo z Gregorčičevo ulico, prav tako pa tudi rušitve nekaterih objektov, kot stanovanjske hiše ob krožišču na Likozarjevi, sklopa stavb oziroma dela gostišča, v stiku z Gregorčičevo pa hišo in objekte stare Save ter Merkurja.

S tem bi se ob novi prometnici odprl tudi prostor za nove gradnje na obeh straneh Kokre z varovanim zelenim koridorjem kanjona ter zelenicami ob prelomnicah. Na desnem bregu bi se dali zgraditi dve garažni hiši, na levem bregu pa eno s skupaj 1420 parkirnimi mesti. Zanemarljiva ni tudi možnost gradnje poslovnih in stanovanjskih prostorov. Na desn bregu Kokre bi se dalo pridob ti okrog 8000 kv. metrov no poslovnih in trgovskih pov ter prav toliko stanovanjsk na levem bregu pa približ 1500 kv. metrov poslovno govskih in 4500 kv. met stanovanjskih.

Kranjski mestni svetniki ponujeno zasnovo prome povezave večinoma ugod ocenili, predlagali pa so, naj urbanisti v njenem podalj predvideli tudi prepotreb "bližnjico" med mestnim s diščem in Stražiščem na d nem bregu Save. • H. Jelov

V blejski občini pripravljajo nov prostorski plan

Strelišče (še) ne bo kamp

Ko se je blejski svet opredeljeval do pripomb na predlagani prostorski dokument občine, je zavrnil pobudo, da bi strelišče ob Savi namenili za kamp ali celo gospodarsko dejavnost. Kopališče na Mlinem naj bi legalizirali, v plan pa vključili tudi obrtno cono Gorje.

Bled - Blejski občinski svet je na seji prejšnji torek že sprejel osnutek odloka o prostorskih sestavinah srednjeročnega in dolgoročnega družbenega plana občine in zavzel stališča do pripomb in predlogov, ki so jih na osnutek dali občani, podjetja, krajevne skupnosti, ustanove in drugi.

Svetnika **Boštjan Fuerst** in **Vinko Poklukar** sta predlagala umik točke z dnevnega reda seje, vendar se večina s tem ni strinjala. Za Fuersta je osnutek odloka nesprejemljiv, saj zavira razvoj Bleda z okolico, hkrati pa brez korektne strokovne presoje odpira prostor na občutljivih območjih. Pomanjkljivost predlaganega dokumenta naj bi bila tudi v tem, da dopušča diktat prostorskega urejanja individualnim, zunanjim interesom (lobijem?), namesto da bi občina postavljala okvire, ki bi se jim drugi morali podrejati. Ker je že kot član odbora za prostor zasledil "nepopolne in celo diskreditorne odgovore na postavljene pripombe", je "v izogib nadaljnjim diskvalifikacijam" pri obravnavi osnutka in stališč do pripomb zapustil sejo. Vinko Poklukar je v imenu krajevne skupnosti Gorje zahteval, da naj občina opravi strokovno revizijo osnutka in predlagani prostorski plan uskladi s pripombami KS Gorje. V krajevni skupnosti namreč ugotavljajo, da njihovih pripomb niso upoštevali in da predlagani prostorski dokument predvideva gradnjo na edinih ravnicah na njenem območju. Zagrozili so še, da se bodo pritožili na ustavno sodišče in na pristojna ministrstva.

Skoraj dvesto pripomb

V občini so pri izdelavi prostorskega dokumenta upoštevali obvezna republiška izhodišča ter pogoje enajstih soglasodajalcev, poleg tega pa tudi osnutka ureditvenega načrta za Stražo in Ribensko goro, načrte in dokumentacijo za osrednjo čistilno napravo na Bledu ter naravovarstvene smernice in smernice za varstvo kulturne dediščine. Javna razgrnitev predlaganega prostorskega plana je bila lani od 5. junija do 15. septembra, v tem času pa so bile tudi štiri javne obravnave, od katerih so eno povsem namenili varovanju naravnih vrednot in kulturne dediščine. Občani, podjetja, krajevne skupnosti, ustanove in drugi so na prostorski plan dali skupno 199 pripomb in predlogov, do katerih sta izdelovalca, podjetje Urbi in Urbanistični inštitut Slovenije, zavzela strokovna stališča. Stališča so najprej obravnavali pristojni odbori občinskega sveta, na seji prejšnji torek pa se je skoraj do vseh opredelil še svet.

Se bodo Lisice širile še na spodnjo teraso?

Prostorski dokument predvideva izgradnjo severne in južne razbremenilne ceste na Bledu ter obvoznice mimo Spodnjih Gorij po južni strani vasi ter ureditev številnih kolesarskih poti, določa lokacijo čistilne naprave (Pod Kozarco), predvideva pa tudi, da bi cesto od hotela Park do Mlina po izgradnji južne razbre menilne ceste preuredili za pešce, kole sarje ter za servisni in nujni dovoz. Na pobudo Območne obrtne zbornice Radovljica ter Kluba za gospodarski raz voj Občine Bled oz. Romana Beznika so v prostorski načrt vključili obrtno cono v Spodnjih Gorjah. O tem, ali naj bi indus trijsko cono Lisice razširili tudi proti glav ni cesti in na spodnjo teraso, so bila mnenja različna. Medtem ko stroka in o bor za prostor s tem nista soglašala, je na seji občinskega sveta pretehtalo stališče odborov za turizem in gospodarske dejav nosti, ki sta to podprla. Podjetje Golf in Kamp Bled je predlagalo, da bi 75 hektarjev obsežno zemljišče Berje namenili za golf z osemnajstimi igralnimi polji, strelišče ob Savi za kamp z dodatnim rekreativnim, športnim in zabavnim programom in obalo kampa Zaka za interno kopališče (plažo), ki bi ga lahko uporabljali gostje kampa. Občinski svet je podprl stališče, da naj bi obalo kampa uredili za rekreacijo in ne za javno kopališče ter cesto pomaknili za gostinski lokal. Območje ob Savi bo v skladu s pogoji ministrstva za obrambo še naprej namenjeno za obrambne potrebe. Kar zadeva širitev igrišča za golf, svet predlaga pobudniku, da naj za to pripravi idejni elaborat, kat bi ga potem lahko upoštevali pri pripravi prvih sprememb prostorskega dokumenta. Območje na Mlinem naj bi uredili za kopanje, pri tem pa upoštevali varstvene zahteve in ohranili javno sprehajalno pot.

• C. Zaplotnik

Zavod za promocijo turizma Kranjska Gora prosi za pomoč

Zaradi zelene zime ne bo turistične takse

V Kranjski Gori so prodali kar 33.565 manj smučarskih vozovnic kot lani, v hotelih pa je bil za 10.765 manj nočitev kot lani. Zavod za promocijo in razvoj turizma ne bo imel turistične takse, zato prosi za brezplačno udeležbo na sejmih.

Kranjska Gora, 13. februarja - Zavod za promocijo in razvoj turizma občine Kranjska Gora je naslovil na Slovensko turistično organizacijo, oziroma na njeno direktorico mag. Barbaro Gunčar prošnjo za pomoč pri odpravljanju posledic zelene zime.

V prošnji Zavod takole pravi:

"Letošnja zimska sezona bo za turistično gospodarstvo turističnega območja Kranjske Gore vse prej kot uspešna. Medtem ko smo v drugi polovici decembra leta 2000 še vedno upali, da neuspešen začetek zimske sezone ne bo vplival na končni uspeh, smo danes že vsi prepričani, da to ne bo tako. To nam jasno kažejo podatki o izpadu nočitev in dohodka, ki ga beležijo podjetja in žičnice.

V obdobju od začetka decembra do 31. januarja leta 2001 samo hoteli na turističnem območju Kranjske Gore beležijo 10.765 manj nočitev od načrtovanih. K temu bi bilo treba prišteti še izpad nočitev v zasebnih sobah in penzionih, za katere podatkov še niso zbrali. Velik je tudi izpad dnevnih gostov. Če upoštevamo le število prodanih smučarskih vozovnic, ugotovimo, da je družba RTC žičnice Kranjska Gora, d.d., v tem obdobju prodala kar 33.565 manj vozovnic kot v lanskem letu. Zato, ker se niso mogle urediti tekaške poti, so v Kranjski Gori in v okolici praktično izgubili vse tekače na smučeh. Posledice tega se seveda kažejo tudi v bistveno manjši izvenpenzionski potrošnji (izposoja smučarske opreme, smučarske šole, gostilne, trgovine...).

Vsi ti podatki so skrb vzbujajoči, tako z vidika kratkoročnega zagotavljanja nemotenega poslovanja turističnih ponudnikov kot tudi z vidika dolgoročno uspešnega trženja turistične ponudbe turističnega območja Kranjske Gore. Po naših ocenah bo namreč zelena zima bistveno vplivala na povpraševanje po zimskih počitnicah na turističnem območju tudi v naslednji zimski sezoni.

V skladu s tem bodo letos v vsej Kranjski Gori morali povečati napore pri trženju za n lednjo zimsko sezono. In tem krovno organizacijo trženje slovenske turistične nudbe prosijo za sodelovanje pomoč. Največji problem pomanjkanje denarja, saj ne turistične takse.

Zato Zavod za promocijo razvoj turizma občine Kranj Gora prosi Slovensko turistič organizacijo, da jim v letošnje letu omogoči brezplačno u ležbo na sejmih in borzah, jih organizira Slovenska tu tična organizacija, v veliko moč pa jim bo tudi sodelova pri oglaševanju in organiz nju študijskih obiskov novin jev in organizatorjev turistič tekmovanj. • D. Sedej

Drago odlaganje komunalnih odpadkov

Radovljici se zelo mudi

Ker sedanja pogodba o odlaganju odpadkov na Malo Mežaklo predvideva podražitve na vsake pol leta, se radovljiški občini zelo mudi pri urejanju reciklažnega dvorišča in lastnega odlagališča.

Radovljica - Kot je znano, je 18. januarja letos začela veljati nova pogodba, po kateri bo radovljiška občina komunalne in podobne odpadke lahko še eno leto odlagala na odlagališče Mala Mežakla na Jesenicah. Medtem ko je bila prej cena odlaganja brez davka na dodano vrednost 150 mark (v tolarski vrednosti) za tono, je zdaj 180 mark, od 19. julija dalje pa bo višja še za trideset mark. Pogodbo bo potem možno podaljšati še največ za eno leto, vendar le pod pogojem, če bo občina zagotovila ločeno zbiranje odpadkov in njihovo recikliranje. V primeru, da se to ne bo zgodilo, bodo občine Kranjska Gora, Jesenice in Žirovnica kot lastnice deponije ceno najprej povečale na 240 mark in po pol leta še za trideset mark.

Ker se je podražilo odlaganje, je radovljiški občinski svet na zadnji seji podražil ravnanje z odpadki za dobrih enajst odstotkov, na 4.501 tolar za kubični meter, ni pa se strinjal, da bi sprejel še podražitev na 5.074 tolarjev, ki naj bi začela veljati julija letos. Gospodinjstva bodo še naprej mesečno plačevala 0,249 kubičnega metra na člana (to po novem znese 1.121 tolarjev), lastniki počitniških hišic in gospodinjstva, ki so prijavila velikost posode, pa za 80-litrski zabojnik 1.440 tolarjev na mesec, za 120-litrskega 2.120, za 160-litrskega 2.880, za 240-litrskega 4.320 tolarjev - in tako dalje.

V razmerah, ko odlaganje odpadkov na Malo Mežaklo postaja vse dražje, v občini preučujejo tudi druge možnosti (del odpadkov bi morda vsaj začasno lahko odlagali na deponijo v Kovorju, ki je povsem na občinski meji), predvsem pa si želijo čimprej urediti svoje reciklažno dvorišče in odlagališče odpadkov. Kot je na nedavni novinarski konferenci povedal župan **Janko S. Stušek**, so za novi Diro (deponija in ravnanje z odpadki) že sprejeli program priprave ureditvenega načrta, pridobili so že tudi zemljišče z ustrezno geološko sestavo tal, ponudbo za izdelavo projekta za izgradnjo deponije so poslali štirim načrtovalcem, nekaj težav imajo le pri dogovoru s krajani. Za nakup okoli tri hektarje velikega zemljišča bodo plačali 56 milijonov tolarjev oz. približno osemnajst mark za kvadratni meter, pri tem pa bodo zadnji obrok (24 milijonov tolarjev) plačali iz letošnjega proračuna. Reciklažno dvorišče bo jugovzhodno od nekdanje deponije na Črnivcu, odlagališče pa v smeri proti Grofiji na območju krajevne skupnosti Otok. Letos bi radi pridobili gradbeno dovoljenje za deponijo in uredili reciklažno dvorišče (lokacijski ogled je že bil), kar je pogoj, da bi se prihodnje leto izognili novi podražitvi odlaganja odpadkov na Malo Mežaklo. Izgradnja deponije jih bo stala okrog ene milijarde tolarjev, pri tem računajo na državno in celo mednarodno pomoč, razmislili pa bodo tudi o podelitvi koncesije. Novo deponijo so napovedali leta 2002, bolj realno se jim zdi leto 2003, a tudi za izpolnitev tega roka bodo potrebna velika prizadevanja. • **C. Zaplotnik**

Tudi v Šenčurju bodo gradili telovadnico

Letos bi morali nujno začeti z gradnjo

Letos bi morali v občini Šenčur začeti z gradnjo športne dvorane pri osnovni šoli, saj mora biti stavba dograjena do začetka šolskega leta 2002/2003.

Šenčur, 13. februarja - Šele po dograditvi športne dvorane se bo namreč odprla možnost dograditve osnovne šole, ki po normativih predvideva 24 oddelkov. To je potrebno zaradi prehoda na devetletno osnovno šolo. V osnutku proračuna je občina del sredstev že namenila tudi športni dvorani, v dokumentu pa je tudi opisano, kakšen bo objekt.

Zasnova stavbe je trietažna: v kletni etaži je večnamenska športna dvorana v velikosti rokometnega igrišča, površino pa je mogoče s pregradnimi stenami razdeliti na tri dele za ločen pouk športne vzgoje v šoli. Na treh straneh igrišča so tribune z zmogljivostjo 770 sedežev, na galerijah pa je prostora še za 180 stojišč. Prizidek na zahodni strani je namenjen vodenju tekme, na zahodni strani je tudi garderobno sanitarni blok, v nadstropnem delu je prostor za pisarne, sejno sobo in reporterske kabine. Dostop do objekta načrtujejo z obstoječe glavne ceste z dvema uvozoma z vzhodne strani novozgrajenega objekta, v okolici pa bo treba misliti tudi na večje število parkirnih prostorov.

Športna dvorana bo velik naložbeni zalogaj, ob tem pa ima občina v načrtu še več večjih investicij. V preteklih letih je bila zgrajena prva etapa ceste Šenčur - Srednja vas (Pipanova cesta in del ceste v Srednji vasi), letos pa bodo gradili drugo etapo ceste od kapele v Srednji vasi do konca vasi. Za obnovo ceste so že pridobili odločbo o priglasitvi del, projekt je tudi že narejen. Ob tem bodo nadaljevali tudi vodnogospodarsko urejanje potoka Olševnika v sodelovanjem z Ministrstvom za okolje in prostor po projektu, ki ga je izdelalo Vodnogospodarsko podjetje Kranj. Predvidevajo tudi rekonstrukciji ceste skozi Olševek in ceste Voglje - Voklo - Prebačevo, za kateri so v osnutku proračuna predvideli denar za načrte, svetniki pa predlagajo, naj se zajameta še Velesovska in Kranjska cesta. Med večje naložbe pa je treba šteti tudi kanalizacijo. Načrtujejo namreč izgradnjo primarnega povezovalnega kanala Šenčur - Kranj. Ocenjena vrednost je 106 milijonov tolarjev, pokrivali pa jo bodo iz proračunskih sredstev in iz takse za obremenjevanje voda. V interesu enakomernega razvoja občine pa znova načrtujejo tudi več investicij za krajevne in vaške skupnosti. Izbrali so jih na podlagi prejetih pobud s strani svetov krajevnih in vaških skupnosti, kjer so ocenili prednostne naloge.

Proračun občine Šenčur naj bi letos znašal milijardo tolarjev. O predlogu bodo znova razpravljali marca.

• **D. Z. Žlebir**

Brici podajajo roko gorenjskim ljubiteljem vina in vinogradništva

Za poetov praznik v Prešernovi kleti

Klet Suzane Prešeren v Ročevnici sta obiskala direktor Vinske kleti Goriška Brda Davorin Rejc in slovenska vinska kraljica Jerneja Bratuša.

Bistrica pri Tržiču, 13. februarja - Gost iz Goriških Brd je izrazil željo, da bi Gorenjci spoznali ne le njihova vina, ampak tudi kraje. Za to bo priložnost na izletih, ki jih bodo za člane kluba organizirali v Prešernovi kleti. Vinska kraljica je obljubila, da bo jeseni prišla tudi na trgatev v županov vinograd pri Lešah.

Nobena skrivnost ni, da je bil France Prešeren ljubitelj žlahtne kapljice. Zato so v Tržiču obudili spomin nanj na poseben način. Potem ko je prof. **Janez Šter** iz tržiškega muzeja v četrtek popoldne popeljal peščico obiskovalcev po Prešernovih stopinjah v mestu, je spregovoril o našem največjem poetu kar v vinski kleti. Množico zbranih je pozdravil s Prešernovo Zdravljico predsednik Turističnega društva Tržič **Lado Srečnik**. Verzom je harmonikar **Mirko Šlibar** dodal še nekaj poskočnih slovenskih skladb.

V naselju Ročevnica v Bistrici pri Tržiču je **Suzana Prešeren** pred dvema mesecema odprla prvo predstavništvo Goriških Brd na Gorenjskem. Kot je povedala lastnica zasebnega podjetja, v njihovi kleti ponujajo kakovostna odprta vina, steklenčena vina, mesne izdelke in domače sire. Njihov namen pa ni le širjenje kulture pitja na strokovnih promocijah in pokušnjah vin. Za članstvo v klubu Prešernove kleti se je že doslej odločilo več kot petdeset domačinov, ki se jim bodo pridružili še novi. Prirejali bodo skupne izlete v vinorodne in druge kraje, v klet pa bodo vabili zanimive goste.

Tokrat je Gorenjcem prinesel pozdrave Bricev direktor Vinske kleti Goriška Brda **Davorin Rejc**. Izrazil je željo, da bi čimveč ljudi spoznalo njihova vina. V tržiško klet bodo pripeljali tudi češnje in grozdje, še bolj veseli pa bodo obiska Gorenjcev na trgatvah in drugih prireditvah pri njih. Seveda pričakujejo, da bodo prijateljska druženja obojestranska, saj ima tudi Gorenjska veliko privlačnih zanimivosti za Primorce. Na drugi konec Slovenije, v Prlekijo, je Tržičane povabila letošnja vinska kraljica Slovenije **Jerneja Bratuša**. Kot je ugotovila, so tudi med Gorenjci ljubitelji dobrih vin in celo taki, ki so zasadili trto pod gorami. Tržiški župan **Pavel Rupar** je povedal, da je od 330 zasajenih trt malvazije in rebule ostala v vinogradu pri Lešah le slaba polovica. Vseeno so lani nabrali 35 kilogramov grozdja. Letos bodo povečali vinograd in zasadili nove trte, iz grozdja pa bodo prvič stisnili vino. Ker se še učijo, kako kapljico stisniti, bodo veseli obiska vinske kraljice in, drugih strokovnjakov. Zaenkrat bodo verjetno lahko vino sproti popili, ko pa ga bo dovolj za polnjenje v buteljke, bo tudi Tržič dobil svoje mesto na zemljevidu vinorodnih območij Slovenije. • **S. Saje**

Suzana Prešeren je podarila vinski kraljici buteljko iz Goriških Brd.

Veselo na Črnem vrhu - Holding Hidria iz Spodnje Idrije je priredil pretekli teden v smučarskem središču Črni vrh nad Cerknim srečanje zaposlenih v družbah holdinga, njihovih družinskih članov in upokojencev. Igre so otvorili domžalski rogisti, tekmovalnemu delu (smučali so v veleslalomu) pa je sledil družabni, ki so ga popestrila dekleta iz skupine Power Dancers (na sliki). Vidimo se znova na naslednjih igrah in ob drugih družabnih priložnostih, je bilo sporočilo tokratnega srečanja. • **J.K.**

Smlednik, 13. febraurja - Kulturno društvo Smlednik je ob slovenskem kulturnem prazniku pripravilo v nedeljo v cerkvi sv. Urha v Smledniku praznično prireditev. V programu so nastopili pevska skupina Navdih, Mešani pevski zbor Sv. Urh iz Smlednika, dramsko recitatorska skupina kulturnega društva, smledniški pritrkovalci in glasbena skupina Gloria. Na prireditvi ob slovenskem kulturnem prazniku pa je govoril prof. dr. Janez Juhant. • **A. Ž.**

Megneš, 13. februarja - Delo v minulem letu so konec tedna ocenili tudi na občnem zboru Prostovoljnega gasilskega društva Mengeš. Ugotovili so, da so uresničili vse pomembnejše naloge, ki so si jih zastavili. Ob opremljanju, napredovanjih, izobraževanju in tekmovanju pa so po lanski nabavi novega gasilskega avtomobila ob 110-letnici društva zabeležili še en pomemben dogodek. Odpisano gasilsko vozilo so poklonili društvu na Hrvaško in na ta način navezali tudi prijateljske stike in sodelovanje. Na občnem zboru so za novega poveljnika imenovali Tomaža Žargija. • **A. Ž.**

Križ, 13. februarja - Prostovoljno gasilsko društvo Križ je eno od treh gasilskih društev v občini Komenda, ki je na zadnjem občnem zboru ugotovilo, da so lanski delovni program na izobraževalnem, tekmovalnem in drugih področjih uspešno uresničili. Največ težav imajo v društvu, ki ima več kot dvesto članov, pri predpisanem opremljanju. Sicer so vajeni različnih prostovoljnih akcij in zbiranja denarja z veselicami, vendar so stroški za opremljanje preveliki. Že nekaj časa pa imajo v programu tudi nabavo manjše avtocisterne. Na občnem zboru so podelili tudi priznanja za delo in napredovanja. • **A. Ž.**

Kdo je nasul krajevno cesto?

Visoko, 13. februarja - Pred kratkim smo pisali o krajevni cesti Suha - Visoko, ki naj bi jo zelo malomarno nasuli predstavniki krajevne skupnosti Predoslje - Suha. Ker je šlo za del ceste, ki sodi v občino Šenčur, je tamkajšnja občinska uprava reagirala z opozorilom in prijavo na policijo. Kmalu po objavi so nas poklicali iz krajevne skupnosti Predoslje - Suha in zatrdili, da oni tega cestnega odseka niso nasuli, pač pa že decembra lani z dopisom od občine Šenčur zahtevali, da medkrajevno pot Suha - Visoko uredijo, češ da je zelo slabo prevozna. Katerakoli od obeh strani že ima prav, sedaj je pot vendarle urejena, tako da domačini lahko po njej normalno vozijo. • **D.Ž.**

VIVAT, BI REKEL FRANCE

Škofja Loka - Koncert, ki bi se ga z veseljem udeležil tudi Prešeren, je pisalo v vabilu za večer s skupino Čompe, ki je v petek zvečer nastopila v veliki galeriji Škofjeloškega gradu.

Nabito polna dvorana se je o gornjem vabilu imela priložnost prepričati na lastna ušesa. Skupina, ki na svojstven način izvaja avtorsko glasbo inspirirano s poezijo Daneta Zajca, Edvarda Kocbeka, Milana Jesiha in še koga, je avditoriju z vsako novo skladbo dajala vsakič nov razlog za še, še eno, bis... Prijetno druženje s koncertom je pripravila **Marjanca Šegula - Miš** skupaj s sponzorji Klubom škofjeloških študentov, Loškim muzejem, območno izpostavo SLKD Škofja Loka in Kmetijsko gozdarsko zadrugo, z.o.o., Škfoja Loka. Čompe je menda potrebno povezati s krompirjem, skupino pa z glasbeniki zbranimi okrog Škofa. Igralca **Janeza Škofa,** ki vihti diatonično harmoniko in poje poezijo. Ob njem nastopajo **Silvo Zupančič** (akustična kitara), **Marjan Starič** (bobni), **Breda Krumpak in Žiga Saksida** (alt saksofon) in **Neža Zinaič** (violina, kontrabas). Stilsko je njihovo glasbo sicer težko natančneje opredeliti, prepričan pa sem, da bi se zgodovina bluesa in glasbe, ki sledi, pisala drugače, če bi Čompe-ti igrali že v začetku prejšnjega stoletja in v času, ko je bil izumljen gramofon. V njihovi glasbi je mogoče začutiti vse strani neba, gre za nekakšen svetovljanski etno jazz...

Dogodek je popestrila tudi mala tržnica umetnin in pa... le kdo si ne bi želel takšnega praznovanja rojstnega dneva. • **I.K.**

Grajski lutkovni abonma

ZA ZAČETEK JANKO IN METKA

Lutkovno gledališče Kranj

Kranj - Tudi letos bo v okviru Lutkovnega gledališča Kranj na sporedu "Grajski Lutkovni abonma". Najmlajši si bodo ob četrtkih lahko ogledali osem različnih predstav, že ta četrtek, 15. februarja, bo tako na sporedu prva lutkovna predstava *Janko in Metka,* ki sta jo že pred leti postavila **Saša Kump in Cveto Sever.** Slednji bo z marionetami seveda tudi nastopajoči v stari pravljici bratov Grimm, zgodbici o bratcu in sestrici, hiši iz slaščic in zlobni čarovnici. Predstave bodo potekale osem četrtkov, vedno ob 17. uri v dvoranici Lutkovnega gledališča v gradu Khislstein. Cena vstopnic je 500 tolarjev. • **I.K.**

V soboto gledališka premiera komedije v Cerkljah

PRILOŽNOSTNI ZDRAVNIK NA CERKLJANSKEM ODRU

Cerklje - V soboto, 17. febraurja, ob 19.30 uri bodo člani gledališke sekcije pri kulturnem društvu Davorin Jenko Cerklje v dvorani Zadružnega doma v Cerkljah premierno uprizorili Molierovo komedijo v treh slikah "Priložnostni zdravnik", ponovitev pa bo v nedeljo, 18. februarja, ob 18. uri. Prihodnjo soboto, 24. februarja, bodo ob 19. uri gostovali v Adergasu.

Utrinek z vaje za komedijo Priložnostni zdravnik.

Komedijo Priložnostni zdravnik je režiral Urban Močnik, scena je delo Blaža Močnika (poslikava) in Urbana Močnika, igrajo pa: Igor Sirc, Marko Boljtežar, Andrej Martinjak, Fanci Boljtežar, Jana Uranič, Beti Vreček in Barbara Frantar. Oderski mojster je Miran Sirc. Komedija *Priložnostni zdravnik* je polna ljubezenskih zapletov, odločilno vlogo pa odigra prav vsestranski sluga Sganarel, igra ga Igor Sirc, ki preoblečen v zdravnika, o svoji pristnosti ter o pristnosti bolezni gospodične Lucile, igra jo Jana Uranič, prepriča vse po vrsti. No, skoraj vse... Predprodaja vstopnic bo v soboto, od 17. ure dalje pri blagajni dvorane. • **J. Kuhar, foto: Tomaž Močnik**

Pomladni ciklus Filmskega gledališča

V ABONMAJU TUDI KANDIDATI ZA OSKARJE

V četrtek se v Kinu Center v Kranju začenja letošnji prvi cikel Filmskega gledališča. Filmi bodo tudi v drugem kranjskem Kinu Strožič ter v Kinu Železar na Jesenicah in v Kinu Sora v Škofji Loki. Devet v zadnjem času filmov različnih žanrov iz različnih delov sveta, potencialnih kandidatov za največje filmske nagrade.

Tudi letos imajo v Kinu Kranj v načrtu dva ciklusa tako imenovanega Filmskega gledališča. Prvi se začenja že ta četrtek v Kinu Center, kjer bodo predstave tudi ob petkih, v Kinu Storžič bo Filmsko gledališče za tiste, ki jim bolj ustreza sobotni termin, medtem ko boste v Železarju na Jesenicah lahko filmske predstave obiskovali ob ponedeljkih, v Kinu Sora v Škofji Loki pa ob torkih. Vsi filmi bodo na sporedu ob 20. uri. Letos je v abonmaju devet filmov, cena pa velja okroglih 5000 tolarjev, medtem ko bodo študenti in dijaki odšteli 500 tolarjev manj.

Francoska erotična drama Romanca - film, ki bo dvignil mnogo prahu.

Prvi film letošnjega pomladnega ciklusa Filmskega gledališča, ki ima v Kranju in še nekaterih kinematografih po Gorenjskem že dolgoletno tradicijo, bo ameriški psihološki triler *Nezlomljivi* režiserja M. Night Shaymalana (lani je posnel uspešnico *Šesti Čut*). Nesrečo ob trčenju dveh vlakov preživi le en človek, igra ga **Bruce Willis,** in ko se ta sprašuje o pomenu tega, kar se mu je zgodilo, ga obišče skrivnostni tujec, igra ga **Samuel L. Jackson,** ki ima redko dedno bolezen krhkih kosti. Film je poglobljena drama, ki se spogleduje z nadnaravnimi silami, usodo, strahovi in pogumom povprečnega človeka. Vrstni red za filme, ki bodo sledili v naslednjih tednih, še ni dokončen, seveda pa gre za žanrsko zelo različne filme iz različnih delov sveta. Ameriško-italijansko-francoska koprodukcija je romantična komedija *Hitra hrana, hitre ženske* (film smo videli tudi na lanskoletnem LIFE-u). Glavni junakinji, 35-letni neporočeni natakarici z občasnim ljubimcem, ki jo igra **Ana Thompson,** poči film. Uleže se na prehod za pešce in življenju hoče narediti konec. Film govori o osamljenosti in iskanju identitete v velemestu.

Francoska erotična drama *Romanca* režiserke Catherine Breillat je film, ki je zaradi eksplicitnega prikazovanja seksualnih prizorov dvignil mnogo prahu. V paru, ki se sicer zelo ljubi, on noče spati z njo, zato slednja zadovoljitev išče v pogosto ponižujočih seksualnih avanturah z drugimi moškimi. To pripelje do tragičnega konca. Angleški film *Billy Elliot* je nominiran za zlati globus kot najboljša drama 2001. Enajstletnik, ki živi v rudarski družini in ga oče in brat silita naj trenira boks, želi postati baletnik. Obetaven baletnik je razpet med šolanjem v Londonu in družino, ki zaide v težave. Biografska drama *Škandalozno pero,* kot je mogoče razbrati v naslovu, govori o pisatelju. Film je mojstrska biografija markiza De Sada, ki preživlja svoje zadnje dni za zidovi umobolnice, kamor ga je zaradi njegovega pisanja strpala oblast. Pa vendar v filmu ni veliko seksa, perverzij in podobnih reči, ampak gre predvsem za oris osebe, ki je le-te spravila na papir. V igralski zasedbi so tudi zveneča imena kot **Geoffrey Rush, Kate Winslet, Michael Caine...**

Markiz De Sade (Geoffrey Rush) in Madeleine (Kate Winslet) v filmu Škandalozno pero.

Film *Prežeči tiger, skriti zmaj* prihaja z daljnega vzhoda, dobil je zlati globus kot najboljši tuji film in najboljšo režijo, n miniran pa je tudi za več osk jev, je zgodba o dveh ženskah i časa dinastije Ching, ki obvl data borilne veščine. Film, katerem se mešajo števil žanri in filmske tehnike, zazn mujejo odlično koreografira in briljantno posneti borilni p zori. *Na Kitajskem jedo pse* naslov danske drame, v kate se mirno in urejeno življenje konskega para povsem spr meni, ko se mož znajde sre pravega ropa v banki... Prime java s Tarantinovim *Šundom* Ritchijevem *Pljuni in jo stisni* naključna. Na spored Filmskega gledališča bosta dva filma in sicer drama *Su shine* madžarskega režiserja **vana Szaba**. Zgodba govori treh generacijah židovsk družine in poteka iz čas Avstroogrske preko holokavst do današnjega časa. Gre emocionalno zelo bogat tri ur dolg film, z nominacijo za zla globus za najboljšo dram režijo in glasbo, v igri pa je tu za letošnje oskarje. Zadnji film v ponudbi je angleško-ameriš fantazijska drama *Forresterjev razkritje* režiserja Gusa V Santa, v kateri glavno vlog igra **Sean Connery.** • **Igor K.**

Pregled zborovske dejavnosti

REVIJA ZBOROV V KAMNIKU

Kamnik, 13. februarja - V Šolskem centru Rudolfa Maistra v Kamniku je bila v soboto zvečer dvaindvajseta revija pevskih zborov iz Kamnika in Komende. Nastopilo je enajst pevskih zborov. Revijo, ki so se je udeležili Kamničani in Komendčani in prireditveni prostor Šolskega centra napolnili do zadnjega kotička, sta organizirala letos Javni sklad R Slovenije za kulturne dejavnosti Območna izpostava Kamnik in Zveza kulturnih organizacij Kamnik. Nastopili so Mešani pevski zbor Mavrica iz Srednje vasi po vodstvom Jana Verbiča (na sliki), Moški pevski zbor DKD Solidarnost Kamnik pod vodstvom Marjete Kočar, Mešani pevski zbor Odmev Kamnik pod vodstvom Ane Stele, Ženski pevski zbor DKD Solidarnost Kamnik pod vodstvom Roka Rakarja, Tunjiški oktet pod vodstvom Ane Stele, Mešani pevski zbor Društva upokojencev Kamnik pod vodstvom Karla Urha,

Prvo slovensko pevsko društvo Lira Kamnik pod vodstvom Andreja Missona, Vokalna skupina Ecce Kamnik pod vodstvom Sebastjana Vrhovnika, Moški pevski zbor Komenda pod vodstvom Tomaža Kremžarja, Komorni moški pevski zbor Sutna Kamnik pod vodstvom Roka Rakarja in Mešani pevski zbor Cantemus Kamnik pod vodstvom Sebastjana Vrhovnika. Vsak zbor se je na reviji predstavil s tremi pesmimi. Izvedbo revije pa je omogočila Občina Kamnik. • **A. Ž.**

Likovna razstava

PORTRETI NADARJENE GIMNAZIJKE

Tržič, 13. februarja - Pred tednom dni so v Galeriji atrija Obči Tržič odprli likovno razstavo pod skupnim naslovom Sanje, katero se domačinom prvič samostojno predstavlja **Sara Leba** Kot je povedala dijakinja 1. letnika kranjske gimnazije, ji je sv umetnosti približal pokojni oče Boris. Veliko znanja ji je dal v o novni šoli likovni pedagog David Premrl (na sliki z avtorico). P iskanju idej ji je v pomoč tudi njen brat Janez. Ker so ji od ne daj všeč ljudje in njihovi obrazi, je med več kot dvajsetimi raz tavljenimi deli največ portretov. Ob odprtju razstave je kust tržiškega muzeja prof. Janez Šter izrekel pohvalo nadarjeni a torici, ki sama nadaljuje z likovno ustvarjalnostjo, zbrala pa tudi dovolj poguma za javno predstavitev. Dogodek pred ku turnim praznikom je popestrila s harmoniko Špela Srečnik, Sa na sošolka. Razstava bo na ogled do konca februarja. • **S. Sa**

Predstavitev hrvaške turistične ponudbe v letu 2001

Hrvaška pričakuje pravi turistični 'bum'

V konici sezone bo težko dobiti prosto posteljo, napoveduje direktor Glavnega urada Hrvaške turistične skupnosti - Lani za 56 odstotkov več tujih gostov, letos še 20 odstotkov več - Cen naj ne bi dvigovali

Kranj - V okviru nedavnega sejma Alpe Adria v Ljubljani je bila v nizu novinarskih konferenc zagotovo najbolj obiskana predstavitev turistične ponudbe Hrvaške. Kako se hrvaški turistični delavci pripravljajo na poletno sezono, kakšne novosti pripravljajo, kakšne bodo cene in koliko gostov pričakujejo? Na vsa ta vprašanja je odgovarjal Niko Bulič, direktor Glavnega urada Hrvaške turistične skupnosti. Med drugim je povedal, da v letošnji glavni sezoni pričakujejo pravi turistični 'bum', gostov naj bi bili za 20 odstotkov več kot lani, zato ne preseneča napoved, da bo v konici sezone težko dobiti prosto posteljo.

Že lanska sezona je bila za hrvaški turizem nadvse uspešna. Našteli so skoraj 6,5 milijona gostov, ki so ustvarili več kot 38 milijonov nočitev. To je za 45 odstotkov več kot leto prej. Zlasti se je povečalo število tujih gostov, ki so jih našteli kar za 56 odstotkov več kot leta 1999. Med tujimi gosti so na prvem mestu še vedno Nemci, lani jih je Hrvaško obiskalo več kot 913 tisoč, kar je za 76 odstotkov več kot leto prej. Za Nemci pa sledijo slovenski gostje, lani jih je v sosednji državi letovalo več kot 812 tisoč. A v to številko niso zajeti vsi, temveč le registrirani, je poudaril Bulič. "Če bi bile registrirane vse nočitve slovenskih gostov, bi prehiteli nemške," je dejal. Glede na leto 1999 se je lani število gostov iz Slovenije povečalo za 17 odstotkov, kar je manjši porast od porasta gostov iz drugih držav. Toda kot je opozoril Bulič, se leta 1999 število turistov iz Slovenije ni bistveno zmanjšalo, medtem ko je bližina vojne na Kosovu močno prestrašila turiste iz drugih držav in se je njihovo število močno zmanjšalo. Odtod tudi visoki indeksi med lansko in predlansko sezono. Sicer pa so lani Hrvaško odkrili tudi Poljaki, prišlo jih je za 2,6-krat več kot leto prej, pa Izraelci (našteli so jih štirikrat več kot leta 1999), bistveno več je bilo Italijanov, Čehov...

Niko Bulič, direktor Glavnega urada Hrvaške turistične skupnosti.

Hrvaška ima kar 5835 kilometrov obale ter 1185 otokov, od tega jih je 67 nenaseljenih.

Letos milijon gostov več kot lani

Kakšne cilje pa so si hrvaški turistični delavci zastavili za letošnjo sezono? Po Buličevih besedah upajo na nadaljnjo rast turističnega prometa; obisk naj bi se povečal vsaj za deset odstotkov, čeprav dosedanji odzivi na tujih turističnih borzah kažejo, da bo rast celo 20-odstotna. Bila bi še večja, a so hrvaške turistične zmogljivosti omejene. Tako bo v glavni turistični sezoni le težko dobiti prosto posteljo, je napovedal Bulič. In še številke: "Naš cilj je vsaj milijon gostov več, torej jih pričakujemo 7,5 milijona, ter vsaj 43 milijonov nočitev," je dejal Bulič. V teh številkah bodo pomembno mesto zavzeli tudi gostje iz Slovenije, Bulič je dejal, da se v glavnem turističnem uradu zavedajo pomena slovenskih gostov, ki so Hrvaški ostali zvesti tudi v letih, ko gostov iz drugih držav ni bilo. Sicer pa si bodo prizadevali, da bi zaradi omejenih zmogljivosti v konici sezono razširili v predsezono in posezono, je dejal Bulič.

Tujci kupujejo hrvaške hotele

In kako se na Hrvaškem pripravljajo na novo sezono? Kakšne novosti so pripravili? Po Buličevih besedah so več pozornosti začeli namenjati varovanju okolja, vse več njihovih plaž že ima modro zastavo, znak, da je morje čisto. Lotili so se obnove številnih hotelov in kampov, tako denimo gradijo povsem novo turistično naselje v Savudriji, nov hotel Millenium s petimi zvezdicami v Opatiji, v celoti je obnovljen Cavtat, pred začetkom je obnova hotela Imperial v Dubrovniku, njegova solastnica bo postala svetovna hotelska veriga Hilton. Za podobna vlaganja v hrvaške hotele se zanimajo tudi britanski tour-operaterji, je dejal Bulič.

Tudi sicer so se na Hrvaškem odločili privatizirati svoje hotele, vabijo vlagatelje z vsega sveta, tudi iz Slovenije. "Zdaj je pravi trenutek za vlagatelje," je dejal Bulič ter povedal, da bo v kratkem objavljen mednarodni javni razpis za prodajo kar 200 turističnih objektov. Razpis bo objavljen v časopisu Financial Times, želijo pa privabiti investitorje z vsega sveta.

• **Urša Peternel**

Manjša gneča na cestah?

Glede prometne gneče v glavnini sezone na hrvaških cestah in mejnih prehodih je Bulič dejal, da bodo nekatere največje prometne zamaške zmanjšali z odprtjem nekaterih novih odcepov avtocest in cest, hrvaški mejni organi pa naj bi bili "recepcija hrvaške turistične ponudbe". A za to, da ne bo gneče na meji, je potrebno tudi sodelovanje slovenskih obmejnih organov, je še poudaril Bulič.

Cen naj ne bi bistveno dvignili

Kakšne pa bodo v letošnji sezoni cene? Bodo zaradi velikega navala gostov cene dvignili? Niko Bulič je zagotovil, da s cenami ne bodo nikogar negativno presenetili, zaradi omejenih kapacitet cen ne bodo dvigali. "Ravnotežje med ceno in kakovostjo je vzpostavljeno," je dejal Bulič. Je pa dodal, da na nekaterih trgih, denimo madžarskem, letos ne bodo več privabljali gostov z beneficirani cenami. Prejšnja leta so namreč, da bi privabili gostje, na nekaterih trgih nastopali z nižjimi cenami. Zdaj je tega konec, povpraševanja je dovolj. To pa hkrati ne pomeni, da omenjenih gostov ne želimo več, je poudaril Bulič.

Nič več s polnimi prtljažniki hrane na Hrvaško?

Zaradi precej višjih cen hrane smo Slovenci v prejšnjih letih na počitnice na Hrvaško vozili polne prtljažnike hrane. To naj bi ne bilo več potrebno, je dejal Niko Bulič, saj naj bi se cene hrane z vstopom Hrvaške v svetovno trgovinsko organizacijo postopno izenačile z evropskimi cenami. "Nikomur več ne bo treba hoditi na dopust na Hrvaško s polnimi prtljažniki hrane, cena hrane bo enaka kot doma," je dejal.

Cene trajektov višje v glavni sezoni

Na vprašanje, ali tudi v letošnji sezoni lahko pričakujemo podražitve trajektnih prevozov, je predstavnik Jadrolonije zagotovil, da bodo cene ostale na ravni lanskih. Tako kot vsako leto pa bodo tudi letos v glavni sezoni zvišali cene trajektnih prevozov za 20 odstotkov, to se ve vnaprej in ni nič nenavadnega, je dejal.

Prva vzorčna hiša Jelovice v Istanbulu

Jelovičine montažne hiše v Turčiji

Zanimanje za montažne hiše se je v Turčiji po potresu močno povečalo.

Škofja Loka - Škofjeloška Jelovica v Istanbulu, pred vhodom v luksuzno stanovanjsko naselje Kemer Country, gradi svojo prvo vzorčno montažno hišo v Turčiji. Gre za evropski tip hiše, le določeni detajli so prilagojeni okusu turških kupcev. Hiša bo še ta mesec pripravljena za otvoritev, sporočajo iz Jelovice.

Pred vhodom v luksuzno naselje v Istanbulu Jelovica gradi vzorčno hišo.

Zanimanje za montažne hiše se je v Turčiji po potresu močno povečalo, saj je tudi država začela spodbujati lahko gradnjo. Državljanom pomaga s posojili, donacijami, ponekod pa je tovrstna gradnja celo predpisana. V Jelovici pravijo, da je postavitev vzorčne hiše prava poslovna poteza, za montažne hiše pa se zanimajo predvsem lastniki zemljišč. Zaradi visokih transportnih stroškov v Jelovici razmišljajo o prenosu tehnologije in znanja v Turčijo. Trenutno izvažajo elemente z vgrajenimi okni in vrati, izvedbo na ključ pa jim organizira njihov predstavnik v Turčiji. Montaža pa poteka pod nadzorom Jelovičnih inštruktorjev.

Sicer pa je Jelovica pred dnevi sodelovala tudi na mednarodnem gradbenem sejmu BAU v Muenchnu. Svoj nastop so ocenili za zelo uspešnega, razstavljali so med tako priznanimi firmami, kot so Dana, Bayerwald, Lebo Tueren... "Poslovni partnerji, ki so nas na sejmu obiskali, so videli, da se naši izdelki lahko enakovredno kosajo z evropsko konkuenco," pravijo v Jelovici. Naložba v novo tehnologijo podbojev, ki poteka v Jelovici, pa bo konkurenčnost še povečala. Sicer pa v Jelovici menijo, da bo zaradi velike razdrobljenosti slovenske lesne industrije in velikega števila ponudnikov nujno povezovanje, sicer bomo bitko v Evropski uniji izgubili. • **U.P.**

Med ponudniki za Alples tudi zaposleni

Kranj - Na razpis Slovenske razvojne družbe za nakup 69-odstotnega deleža v Alplesu Železniki sta se prijavili dve družbi. Ena je družba Klasika, ki so jo skupaj s predsednikom uprave Alplesa Francem Zupanca ustanovili zaposleni, druga pa je družba Novoles. Včeraj so na razvojni družbi že potekala pogajanja, oba ponudnika sta komisiji podrobneje predstavljala načrte, ki jih imata z Alplesom. Kdaj bo izbran kupec, zaenkrat še ni znano. • **U.P.**

Delo Prodaja v borzni kotaciji

Kranj - Včeraj so na Ljubljanski borzi začeli trgovati z delnicami družbe Delo prodaja. Gre za družbo, ki se ukvarja s trgovino na drobno s časopisi in revijami, trgovino s tobačnimi izdelki in drugim galanterijskim blagom ter izdajanjem revije Naša žena.

V letu 1999 so skupni prihodki družbe znašali 10,5 milijarde tolarjev, v prvih enajstih mesecih lanskega leta pa 9,4 milijarde. Poslovno leto 1999 so zaključili s 191 milijoni tolarjev čistega dobička, v prvih enajstih mesecih lani pa je dobiček znašal 790 milijonov tolarjev (pred plačilom davka). • **U.P.**

Kje dopustuje in kam potuje povprečni Slovenec

Janez Novak z družino gre najraje na Hrvaško

Lani poleti je na počitnice odšlo 42 odstotkov Slovencev, večina na Hrvaško - Večina je bivala v kampih ali počitniških domovih, kjer so si tudi sami pripravljali hrano.

Kranj - Janez Novak (srednješolsko izobražen, dva otroka) je lani poleti dopustoval na Hrvaškem; tja se je odpeljal s svojim avtomobilom, bival pa je v počitniškem naselju. Dopustoval je devet dni, njegova glavna počitniška dejavnost pa sta bila počitek in sprostitev. Počitnice so ga stale dobrih 45 tisoč tolarjev oziroma pet tisočakov na osebo na dan.

To kažejo rezultati ankete o potovanjih domačega prebivalstva, ki so jo opravili na državnem statističnem uradu; ankete opravljajo vsako četrtletje, zgoraj omenjeni podatki o Janezu Novaku, sinonimu za povprečnega Slovenca, pa veljajo za lansko tretje četrtletje, torej najbolj počitniško obdobje julij - avgust - september. Po besedah **Alenke Škafar Božič** s statističnega urada, z anketo želijo zbrati podatke o tem, zakaj, kdaj, kam, za koliko časa in kako odhajajo zdoma in koliko denarja za to porabijo. In kaj so pokazali rezultati ankete? V obdobju od začetka julija do konca septembra se je na počitnice odšlo na počitnice 42 odstotkov Slovencev. Večina od njih - kar 80 odstotkov - si je dopust privoščilo enkrat, dvakrat je odšlo na počitnice 15 odstotkov ljudi, 5 odstotkov pa si je privoščilo počitnice trikrat ali celo večkrat. Med tistimi, ki so si lani poleti privoščili počitnice, je bila večina stara od 15 do 24 let, le nekaj več kot deset odstotkov pa starejših od 65 let. Glede na izobrazbo podatki kažejo, da si počitnice pogosteje privoščijo tisti z višjo ali visoko izobrazbo; skoraj 70 odstotkov le-teh je lani bilo na počitnicah. Tisti z osnovno ali nižji izobrazbo pa so skupina, ki je zvečine ostala doma - na počitnice jih je odšlo le slaba četrtina. Podatki kažejo, da na počitnice zvečine odhajajo družine z otroki, medtem ko si zakonski pari in samske osebe redkeje privoščijo dopust. Med tistimi, ki živijo sami, gre na počitnice le vsak peti. In kakšne počitnice so si izbrali lanski dopustniki? Večina - več kot 70 odstotkov - je dopustovala v tujini, glavna ciljna država je bila seveda Hrvaška. Sledijo Grčija, Avstrija in Italija. In kaj so počeli na dopustu? Večina je počivala in se sproščala, za samo osem odstotkov turistov pa so bile glavne športne in rekreativne dejavnosti. Večina je bivala v kampih ali počitniških domovih, kjer so si tudi sami pripravljali hrano. Na počitnicah so v povprečju ostali dobrih devet dni, v tem času pa so zapravili dobrih 45 tisoč tolarjev oziroma pet tisoč tolarjev na osebo na dan. Najcenejše so bile počitnice v lastnih počitniških bivališčih in pri prijateljih, kjer so na dan zapravili le med dva in tri tisoč tolarjev, najdražje pa v hotelih, kjer so na dan porabili skoraj deset tisočakov na osebo. • **U.P.**

Kar 58 odstotkov Slovencev pa lani poleti sploh ni odšlo na počitnice. Večina (kar 40 odstotkov) si dopusta ni mogla privoščiti iz finančnih razlogov.

OBČINA GORENJA VAS-POLJANE
Poljanska cesta 87
4224 Gorenja vas

objavlja prosto delovno mesto

STROKOVNEGA SODELAVCA NA PODROČJU GOSPODARSTVA IN KOMUNALNE INFRASTRUKTURE

Želimo, da kandidati izpolnjujejo naslednje pogoje:
- VI. ali V. stopnja izobrazbe gradbene smeri
- 1 leto delovnih izkušenj
- poznavanje problematike na področju komunalne infrastrukture, varstva okolja in cestnega gospodarstva
- poznavanje ustreznih programskih orodij
- sposobnost komuniciranja s strankami

Delovno razmerje bo sklenjeno za nedoločen čas s polnim delovnim časom in 3-mesečnim poskusnim delom. Pri izbiri bodo imeli prednost kandidati z višjo stopnjo izobrazbe.

Prijave kandidatov z dokazili o izpolnjevanju pogojev pričakujemo v 10 dneh po objavi razpisa na naslov Občina Gorenja vas - Poljane, Poljanska cesta 87, 4224 Gorenja vas.

Slovenske železarne v letu 2000 brez rdečih številk

Železarske družbe se vendarle pobirajo

Dobri poslovni rezultati, večji prihodki in čisti dobiček - Izreden uspeh družbe Acroni v letu 2000

Kranj - Nadzorni svet Slovenskih železarn je prejšnji teden obravnaval oceno poslovanja družb in z zadovoljstvom ugotovil, da se dobri poslovni rezultati iz leta 2000 nadaljujejo. Gospodarski načrti za leto 2001 so dobro pripravljeni, je ocenil.

Jedrne družbe so v letu 2000 ustvarile za 56,9 milijarde tolarjev čistih prihodkov od prodaje, kar je za skoraj 26 odstotkov več kot leto prej. Dobiček iz poslovanja je znašal 2,6 milijarde tolarjev, kar je 5,4-krat več kot leto prej, čisti dobiček pa 806 milijonov tolarjev. Še leto prej so zabeležili izgubo v višini 622 milijonov tolarjev. Proizvodne družbe sistema so ustvarile 61,7 milijarde tolarjev prihodkov iz prodaje ali za 15 odstotkov več kot leta 1999. Načrte so tako presegle za 16 odstotkov. Čisti dobiček proizvodnih družb pa je znašal nekaj več kot milijardo tolarjev (leta 1999 še 878 milijonov izgube).

In kakšno je bilo poslovanje po posameznih družbah? Družba **Acroni** je lani poslovala izredno uspešno, ugotavlja nadzorni svet. Dosegla je dobiček iz poslovanja v višini 1,7 milijarde tolajev in čisti dobiček 382 milijonov. Načrt količinske prodaje so presegli za 14 odstotkov, načrt vrednostne prodaje pa kar za 28 odstotkov. Družba je izboljšala organizacijo proizvodnje, skrajšala dobavne roke, izboljšala kakovost, hkrati pa uspešno izkoristila konjunkturna gibanja.

Leto 2000 je bilo uspešno tudi za poslovanje družbe **Metal,** glede na preteklo leto so prodali za 14 odstotkov večjo količino proizvodov in zanje iztržili za 23 odstotkov večjo vrednost. Z notranjimi ukrepi so uspeli vplivati na zniževanje stroškov, z izboljšanjem prodajne strukture pa povečati prodajno vrednost, kar ji je prineslo dobiček v višini 302 milijona tolarjev.

Družbi **Stroji in tehnološka oprema** je uspelo povišati dodano vrednost na zaposlenega, dosegli so 39 milijonov tolarjev dobička iz poslovanja in 2,5 milijona čistega dobička.

Notranji ukrepi so tudi družbi **Noži** omogočili pozitivno poslovanje v letu 2000, saj so ustvarili čisti dobiček v višini 188 milijonov tolarjev, kar je največ v šestih letih.

Kako pa poteka privatizacija družb v okviru koncerna? Nadzorni svet je ocenil, da se proces privatizacije nadaljuje skladno z zakonskimi opredelitvami. Tako je končan projekt prodaje družbe Armature Muta Ravne, podjetji Friedrich Krombach Armaturen GmbH-&Co. in Krombach International GmbH sta po podpisu pogodbe postali gospodarski lastnici družbe do dokončnega prevzema. Zavezali sta se, da bosta prevzeli 269 zaposlenih, število delavcev pa naj bi povečali na 305. V kratkoročnem obdobju bodo tudi posodobili opremo in zagotovili ohranitev proizvodnje; z velikimi vlaganji v modernizacijo so že začeli. Končan je tudi projekt prodaje 80 odstotkov lastninskega deleža v družbi Valji Štore, kupec je družba Valji Group Štore. Podobno velja za družbo TIO Pnevmatika Lesce, saj je kupec poroštveno izjavo za zavarovanje vseh obveznosti družbe SŽ TIO Pnevmatika do Slovenskih železarn nadomestil z bančno garancijo.

Za družbo Tovil je komisija kot najugodnejšega ponudnika izbrala družbo TKG Ljubljana, kupec je kupnino plačal konec decembra. Projekt prodaje družbe Energetika Štore pa je v pripravi. • **U. P.**

Glede matične družbe Slovenske železarne je nadzorni svet menil, da obstajajo številna odprta vprašanja, povezana s sprejemom programa prestrukturiranja slovenskega jeklarstva in izvedbe privatizacije, ki je predložen pristojnim organom Evropske unije. Tako so sprejeli pobudo za srečanje z ministrico za gospodarstvo, na katerem bodo obravnavali program prestrukturiranja in privatizacije.

Kranj - Včeraj je v Kranju potekala tretja seja razvojnega sveta Regionalne razvojne agencije Gorenjske. Na njej so župani občin ustanoviteljic območnih razvojnih organizacij obravnavali pogodbe o sofinanciranju regionalnega razvojnega programa. Sešli pa so se tudi člani programskega odbora, ki je začel z delom. Sprejeli so poslovnik ter načrt priprave regionalnega razvojnega programa Gorenjske. • **U. P., foto: T. Dokl**

MEŠETAR

Letos pričakujejo boljši rezultat

V podjetju SIP Šempeter, ki sodi med največje izdelovalce kmetijske mehanizacije v Sloveniji, so lani dosegli slabši poslovni uspeh, kot so načrtovali. Rezultat je bil posledica težkih razmer v kmetijstvu, predvsem pa spomladanske suše, ob kateri se je zmanjšalo zanimanje za nakup koruzne in travne strojne "linije". Ustvarili so 3,9 milijarde tolarjev prihodkov, od tega devetsto milijonov tolarjev na domačem trgu. Na trge drugih nekdanjih jugoslovanskih republik so prodali za 933 milijonov tolarjev izdelkov ali za 30 odstotkov več kot leto prej, za petino pa so povečali tudi prodajo na ostale trge. Že ob koncu lanskega leta so sprejeli nekaj ukrepov za izboljšanje poslovanja. Zmanjšali so zaloge, povečali število delavcev pri prodaji gotovih izdelkov in začeli s kreditiranjem kupcev v tujini, petdeset režijskih delavcev pa bodo zaposlili v proizvodnji. Letos pričakujejo boljši poslovni rezultat in sicer 4,3 milijarde tolarjev prihodkov in 65 milijonov tolarjev dobička.

Ustanovili center za sladkorno peso

Pred sedmimi meseci ustanovljeno Združenje pridelovalcev sladkorne pese v Sloveniji in Tovarna sladkorja Ormož sta ob koncu lanskega leta ustanovila Center za sladkorno peso, ki je januarja letos tudi uradno začel z delom. Center si bo prizadeval, da bi s strokovnim delom čimbolj vplival na ekonomičnost pridelave in predelave sladkorne pese in da bi v Sloveniji dolgoročno pridelovali peso na 12 tisoč hektarjih površine in letno proizvedli iz doma pridelane pese 85 tisoč ton sladkorja. Medtem ko je lani pesa zasedala 8.200 hektarjev njivskih površin, naj bi jo letos posejali na 8.600 hektarjih. V združenju pridelovalcev so bodo skupaj z vodstvom tovarne prizadevali za povišanje cene sladkorja in s tem tudi cene sladkorne pese, želijo pa si, da bi ministrstvo za kmetijstvo, gozdarstvo in prehrano ohranilo neposredno plačilo vsaj na lanski ravni (42 tisoč tolarjev na hektar).

Na agenciji rešujejo pritožbe

Ministrstvo za kmetijstvo, gozdarstvo in prehrano oz. agencija za kmetijske trge in razvoj podeželja je prejela več kot tri tisoč pritožb na sklepe o izplačilu neposrednih plačil za lansko leto. Večino pritožb bodo predvidoma rešili do 20. februarja, tako da bodo imetniki pozitivno rešenih vlog dobili denar v začetku marca ali najkasneje do sredine prihodnjega meseca.

Gorenjci se "ozirajo" drugam

Prašičji sejmi so vedno dober "cenovni barometer" za vse, ki prodajajo ali kupujejo prašiče ali pujske. Odkar so sejem v Cerkljah zaprli, se morajo tudi Gorenjci "ozirati" drugam. Na sejmišču na Ižanski cesti v Ljubljani so pred nedavnim prašiče za kol ponujali po ceni 350 tolarjev za kologram, za pujska pa je bilo treba odšteti od devet do trinajst tisoč tolarjev. V Ajdovščini so odojke cenili na 420 do 450 tolarjev za kilogram in prašiče, težke od 80 do 160 kilogramov, na 330 do 350 tolarjev, v Ilirski Bistrici pa je bilo za odojke treba odšteti do 430 tolarjev in za odrasle prašiče okrog 320 tolarjev za kilogram.

Na razstavišču Gorenjskega sejma v Kranju

Sejem lov, ribolov, turizem in prosti čas

3. slovenski sejem lovstva, ribištva, turizma in prostega časa, ki bo v Kranju od 15. do 18. februarja, je tudi uvod v letošnje sejemsko leto na razstavišču v Kranju. Prvi letošnji sejem bo prvi dan odprt od 12. do 19. ure, v naslednjih dneh pa od 9. do 19. ure. - Ob pestri ponudbi zanimiv spremljajoči program.

Kranj, 13. februarja - Na razstavišču Gorenjskega sejma v Kranju se bo v četrtek, 15. februarja, začel 3. Specializirani slovenski sejem lovstva, ribištva, turizma in prostega časa. Tradicionalno prireditev, prvo iz letošnjega sejemskega programa, pripravljajo Poslovno prireditveni center Gorenjski sejem, Lovska, Ribiška in Turistična zveza Slovenije.

Na sejmu se bo predstavilo 135 razstavljavcev iz petnajstih držav. Še posebno zanimanje je prireditev vzbudila med razstavljavci iz Avstrije, Belgije, Bosne in Hercegovine, Češke, Francije, Hrvaške, Italije, Kanade, Madžarske, Mongolije, Namibije in Nemčije. Ponudba na letošnji prireditvi, so povedali prireditelji na novinarski konferenci, bo pestra tako za ljubitelje lova, ribolova in različne aktivnosti v prostem času. Novost na sejmu bo tudi oprema s pripomočki in potrebščinami za podvodni lov in potapljanje.

Na področju lovstva bo na sejmu predstavljena ponudba za lovce in sicer od opreme, pripomočkov, orožja, optike, zaščitne opreme do oblačil, obutve. Predstavljena pa bo tudi lovska kinologija.

Na področju ribištva bo zastopana tako oprema in pribor za sladkovodni kot morski ribolov. Pri sladkovodnem ribolovu bodo obiskovalci lahko kupili opremo in pribor za muharjenje, vezavo umetnih muh, vijačenje in talni ribolov. Na sejmu pa bodo na voljo tudi informacije o ribolovnih režimih in prodaji ribolovnih dovolilnic.

Velik poudarek bo tako na področju lovstva kot ribištva, na naravovarstvu ter ohranjanju naravnih habitatov, predvsem gozda in voda.

Na sejmu bo predstavljena ponudba lovnega in ribolovnega turizma doma in v tujini, predstavil pa se bo tudi Triglavski narodni park. Svojo aktivnost bosta samostojno predstavili Lovska zveza Slovenije in Ribiška zveza Slovenije.

Zanimiva pa bo predstavitev potapljanja v bazenu in predstavitev potapljaške fotografije.

Na sejmu bodo predstavitve in prikazi lovskih gravur in lovske ter ribiške literature. Obiskovalci si bodo lahko ogledali vezave umetnih muh in pletenja ribiških mrež.

Na ogled bo tudi umetniška razstava na temo lovstva in ribištva. Vsak dan pa bo tudi predstavitev lovskih psov.

V sejemskih dneh, od 15. do 18. februarja, bodo tudi različna strokovna srečanja, posvetovanja, predstavitve in aktivnosti s področja lovstva, ribištva, turizma, lovske kinologije in varstva okolja. Sejem bo prvi dan odprt od 12. do 19. ure, v naslednjih dneh pa od 9. do 19. ure. • **A. Ž.**

Vstopnice bodo po 700 tolarjev, za otroke do 7 let v spremstvu staršev bo vstop prost, za otroke od 10 do 15 let bo vstopnina 350 tolarjev, za člane lovskih in ribiških družin z veljavno izkaznico bo vstopnina 500 tolarjev, za člane turističnih društev 500 tolarjev, za dijake in študente z izkaznico 350 tolarjev in za občane nad 55 let 350 tolarjev.

V sejemskih dneh bodo na razstavišču naslednje predstavitve: dejavnost s članicami bosta predstavili Lovska in Ribiška zveza; na sejmu bodo prikazali vezave umetnih muh, pletenje ribiških mrež, lovske gravure, strokovno revijo o lovu, ribištvu in turizmu, potapljaško fotografijo in potapljanje. Napovedujejo tudi zanimivo razstavo o lovstvu in ribištvu.

Srečanja, posvetovanja, predstavitve

Vse predstavitve, srečanja, posvetovanja bodo v prostorih Proslovno prireditvenega centra na razstavišču.

Četrtek, 15. februarja
- **ob 9.30:** Posvetovanje o aktualnih vprašanjih lova in riblova v slovenski turistični ponudbi
- **ob 11. uri:** Novinarska konferenca Lovske zveze Slovenije
- **ob 12. uri:** Odprtje sejma
- **ob 17. uri:** Prikaz in predstavitve lovskih psov - prinašalci

Petek, 16. februarja
- **ob 9. uri:** Posvet o kormoranih
- **ob 11. uri:** Novinarska konferenca - Slovenske vode, naravni habitati življenja
- **ob 16. uri:** Seja predsedstva Ribiške zveze Slovenije
- **ob 16. uri:** Posvet o Zakonu o orožju
- **ob 17. uri:** Prikaz predstavitve lovskih psov - šarivci, ptičarji

Sobota, 17. februarja
Borza rabljenega lovskega orožja in opreme in rabljene ribiške opreme in pribora
- **od 9. do 11. ure:** Občni zbor LKD Gorenjske
- **ob 11. uri:** Posvet o prihodnosti slovenske lovske organizacije
- **ob 12. uri:** Prikaz in predstavitev lovskih psov - goniči

Nedelja, 18. februarja
- **ob 11. uri:** Prikaz in predstavitev lovskih psov krvosledi, jamarji

TEDENSKI KOMENTAR

Minuli teden je bil zaradi kulturnega praznika nekoliko krajši, kljub temu pa je bil zaznamovan z dogodki, ki so začrtali smernice nadaljnjega združevanja in povezovanja podjetij v Sloveniji. Borzni udeleženci so tako namenili največ pozornosti delnicam kemične in farmacevtske industrije. SBI20 se je znižal na 1.855 točk, indeks pooblaščenih investicijskih družb pa je porasel za 9 indeksnih točk na 1.528 točk. Že na začetku minulega tedna je bilo zaznati večje premike pri delnici Heliosa. Kljub svežnjem se je tečaj delnic dvignil z začetnih 35.000 tolarjev na 39.650, ob koncu tedna pa se je oblikoval v območju 39.000 tolarjev. Podobno se je gibal tudi tečaj delnic Save. Tečaj delnic se je oblikoval pod nivojem 16.000 tolarjev za delnico. Omenjeno gibanje kaže na postavitev izhodiščnih pozicij pri povezovanju v kemični industriji.

Trgovanje z delnicami Krke se je glede na teden poprej nekoliko umirilo, vendar so se napovedi o trgovanju pod mejo 28.000 uresničile. Pričakovati je, da bo cena v prihodnje še nekoliko padla. Tečaj delnic Mercatorja se je v minulem tednu gibal v območju 15.000 tolarjev, zaradi šibke podpore na strani povpraševanja pa lahko pričakujemo padec pod to območje.

Padec tečaja pod 3.000 tolarjev lahko pričakujemo tudi pri Luki Koper, nekaj več prometa pa smo zaznali še z delnicami BTC.

Na prostem trgu je v petek popestrilo trgovanje z delnicami Pid Kmečka družba, katerih enotni tečaj je znašal 20.9 tolarja, delnice Holding Kmečka družba so se gibale v območju 8.000 tolarjev, delnice investicijska družba Kmečka družba pa okoli 72 tolarjev. Omenimo še delnice NFD 1 pri 107 tolarjih, Triglav steber 2 pri 44, Krona senior pri 36 in Pomurska družba 1 pri 120 tolarjih.

Živila prodajajo svoje lokale

Kranj - Naklanska Živila nadaljujejo z odprodajo premoženja; minulo soboto je bil namreč objavljen javni razpis za prodajo vrste objektov Živil.

Tako prodajajo objekt na Bledu (mehanično delavnico in pralnico, trgovino, diskontno trgovino s skladišči, poslovne prostore), gostinske prostore v Megamarketu Črnuče, poslovne prostore v Kranjski Gori, gostinski obrat Kava bar C na Jesenicah, gostinski obrat v Zgornjih Bitnjah, gostinski obrat na Golniku ter gostinski obrat Kava bar v Radovljici. Naprodaj pa je tudi gostinski obrat Restavracija Park v Kranju. Izhodiščna cena vseh objektov skupaj je 475 milijonov tolarjev. Kot nam je pojasnil član uprave Živil **Gorazd Tršan,** je odprodaja omenjenih lokalov del normalnega gospodarskega ciklusa družbe; na eni strani se Živila širijo, kupujejo trgovine, pripravljajo se tudi na novogradnje, na drugi strani pa dezinvestirajo poslovno nepotrebno premoženje. "Ne gre za nikakršno razprodajo, temveč normalen poslovni proces," je poudaril Tršan, ki je tudi zagotovil, da v primeru odprodaje ne bo odpuščanja zaposlenih, temveč bo prišlo zgolj do prerazporeditev. Sicer pa so Živila v fazi širitve, je dejal, povečujejo tržni delež, v dveh letih so obseg prometa podvojili, letošnji načrt je že 45 milijard tolarjev prometa. Kot skupina zaposlujejo že dva tisoč ljudi. Sicer pa Živila jutri v Kranju odpirajo prenovljeno Mlečno restavracijo. • U. P.

Odobrili stanovanjska posojila

Kranj - Nadzorni svet Stanovanjskega sklada Republike Slovenije je odločil, da bodo odobrili stanovanjska posojila vsem upravičencem, ki izpolnjujejo pogoje zadnjega razpisa dolgoročnih stanovanjskih posojil za gradnjo. Skupaj bodo tako podelili za skoraj 4 milijarde tolarjev posojil.

Na razpis se je sicer prijavilo 1658 prosilcev, ki so zaprosili za posojila v skupni višini 6,8 milijarde tolarjev. Višina odobrenih posojil pa je omejena s številom družinskih članov, za katere se rešuje stanovanjsko vprašanje. Odobrena posojila bodo upravičenci, ki ponovno rešujejo stanovanjski problem, lahko črpali še ta mesec, ostali upravičenci pa v naslednjih mesecih, so sporočili iz stanovanjskega sklada. Sicer pa je nadzorni svet sprejel tudi sklep o razpisu za izbor bank za sodelovanje v nacionalni stanovanjski varčevalni shemi za leto 2001, ki bo objavljen 20. februarja. Po sklepu vlade bo letošnji obseg pravic za sklepanje varčevalnih pogodb 13.300 lotov za petletno varčevanje in 13.300 lotov za desetletno varčevanje.

KOLIKO JE VREDEN TOLAR

KRANJ, 13. 2. 2001

	nakupni	prodajni	nakupni	prodajni	nakupni	prodajni
MENJALNICA	1 dem		1 ats		100 itl	
A BANKA (Tržič, Kranj, Jesenice)	NISO POSREDOVALI PODATKOV					
GORENJSKA BANKA (vse enote)	NISO POSREDOVALI PODATKOV					
HRANILNICA LON, d.d. Kranj	109,40	109,90	15,55	15,62	11,05	11,10
HIDA - tržnica Ljubljana	109,70	109,85	15,57	15,60	11,08	11,11
HRAM ROŽCE Mengeš	NISO POSREDOVALI PODATKOV					
ILIRIKA Jesenice	109,45	109,95	15,53	15,63	11,03	11,10
ILIRIKA Kranj	109,50	110,00	15,54	15,63	11,05	11,11
ILIRIKA Medvode	109,50	110,00	15,54	15,64	11,03	11,11
INVEST Škofja Loka	109,50	110,00	15,55	15,68	11,08	11,15
KREKOVA BANKA Kranj, Šk. Loka	109,40	110,20	15,55	15,66	11,05	11,13
LEMA Kranj	109,60	110,00	15,55	15,62	10,95	11,10
VOLKSBANK-LJUD. BANKA d.d.,Kranj	109,45	110,05	15,56	15,64	11,03	11,14
LOKACOMMERCE, Škofja Loka	NISO POSREDOVALI PODATKOV					
NOVA LB Kamnik, Kranj, Šk. Loka, Medvode	NISO POSREDOVALI PODATKOV					
ROBSON Mengeš	NISO POSREDOVALI PODATKOV					
PBS D.D. (na vseh poštah)	108,50	110,00	14,63	15,63	10,35	11,08
PRIMUS Medvode	NISO POSREDOVALI PODATKOV					
PUBLIKUM Ljubljana	NISO POSREDOVALI PODATKOV					
PUBLIKUM Kamnik	NISO POSREDOVALI PODATKOV					
SHP - Slov. hran. in pos. Kranj	NISO POSREDOVALI PODATKOV					
SKB (Kranj, Radovljica, Šk. Loka)	NISO POSREDOVALI PODATKOV					
SI TURIST Boh. Bistrica	NISO POSREDOVALI PODATKOV					
SI TURIST Jesenice	NISO POSREDOVALI PODATKOV					
SZKB Blag. mesto Žiri	109,45	110,10	15,52	15,67	11,02	11,14
TALON Škofja Loka	109,50	109,99	15,54	15,64	11,07	11,15
WILFAN Jesenice supermarket Union	586 26 96					
WILFAN Kranj	236 02 60					
WILFAN Radovljica, Grajski dvor	530 40 40 (8.h - 13.h, 13.45h - 18.h)					
WILFAN Tržič	596 38 16					
povprečni tečaj	109,41	110,00	15,47	15.65	10.98	11.12

Pri Sparovcu v Avstriji je ATS ob nakupu blaga po 15.00 tolarjev.

Podatke za tečajnico nam sporočajo menjalnice, ki si pridržujejo pravico dnevnih sprememb menjalniških tečajev glede na ponudbo in povpraševanje po tujih valutah.

Zaradi pogostih sprememb menjalniških tečajev pri nekaterih menjalnicah objavljamo njihove telefonske številke, na katerih lahko dobite podrobnejše informacije o menjalniških tečajih.

Uni hotel Term Maribor

Nova možnost bivanja za študente

Maribor, 12. februarja - Družba Terme Maribor je z otvoritvijo **Uni hotela** v prostorih nekdanjega hotela Zamorc univerzitetno mesto Maribor obogatila z novimi nastanitvenimi možnostmi. Namenjene so domačim in tujim študentom, podiplomcem ter gostujočim profesorjem. Svečanosti sta se udeležila tudi mariborski župan Boris Sovič ter rektor Univerze v Mariboru dr. Ludvik Toplak.

Lokacija Uni hotela je v strogem mestnem središču, v bližini se nahaja univerza, univerzitetna knjižnica ter večina fakultet: ekonomska, pravna, teološka, strojna in druge. Gostom zagotavlja udobno namestitev in dobre pogoje za študijsko delo. Hotelske sobe so dodatno opremljene še s telefonom, priključkom za internet, TV sprejemnikom, mini hladilnikom in kopalnico. V hotelu se nahaja računalniški center, opremljen z računalnikom, tiskalnikom, fotokopirnim strojem in drugimi pripomočki. Ustrezni varnostni ukrepi, zavezanost k spoštovanju hišnega reda ter zagotovljen nadzor vstopanja in izstopanja v hotel 24 ur na dan bodo zagotavljali varnost in red v hotelu.

Ob otvoritvi je **Alenka Iskra, glavna direktorica Term Maribor,** povedala: "Potrebe mesta Maribor ter naša skrb za ekonomičnost poslovanja sta nam narekovala programsko in tržno odločitev, na osnovi katere bivši hotel Zamorc v prihodnje namenjamo študirajoči populaciji v Mariboru. Naša poslovna vizija je, da s kakovostno ponudbo storitev v Uni hotelu ustvarimo maksimalno dobre pogoje za študijsko delo in bivanje naših gostov." Hotel Uni je prvi hotel v Mariboru, ki ponuja svoje storitve tudi študentom. Nova tržna preusmeritev hotela je posledica zmanjšanja potreb mesta po prenočitvenih zmogljivostih, zlasti za poslovni turizem, na drugi strani pa primanjkovanje prenočitvenih zmogljivosti za domače in tuje študente ter podiplomce. Vodstvo hotela se z vodstvom družbe že dogovarja o dodatni ponudbi in spremljajočem programu, z namenom, da bo bivanje gostov v hotelu Uni še prijetnejše.

Svoje zadovoljstvo sta ob odprtju hotela izrazila tudi Boris Sovič in dr. Ludvik Toplak.

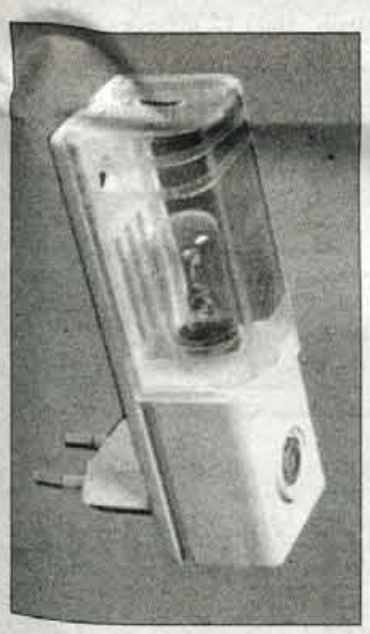

Gospodarska družba LOG, d.o.o., Žabnica kot proizvajalec tega izdelka "prenosna svetilka" tip Night-o-matic obvešča kupce oziroma uporabnike tega izdelka, da izdelek **"prenosna svetilka" tip Night-o-matic** (prikazan na sliki) ne ustreza osnovnim varnostnim zahtevam in je smrtno nevaren, saj je brez uporabe orodja možen neposredni dotik z omrežno napetostjo 230 V zaradi dostopnosti vznožka žarnice, ko je izdelek pod omrežno napetostjo. Zato pozivamo kupce izdelka "prenosna svetilka" tip Night-o-matic, da vrnejo proizvajalcu smrtno nevaren izdelek.

REPUBLIKA SLOVENIJA
MINISTRSTVO ZA FINANCE
DAVČNA UPRAVA REPUBLIKE SLOVENIJE

DAVČNA SLUŽBA VČERAJ, DANES, JUTRI

V vsakdanjem pogovoru o davkih se skoraj ne moremo izogniti domislici Benjamina Frenklina, ki pravi, da se v življenju zagotovo ne moremo izogniti dvema stvarema, smrti in davkom.

Domislica je simpatična in še kako resnična, ni je države na svetu, ki ne bi državljanom naložila plačila različnih davkov, ki jih seveda potrebuje za njeno delovanje, in ni Zemljana, ki bi se lahko izognil minljivosti.

Kako je davčna služba organizirana in kako je učinkovita, pa je od države do države zelo različno. Nesporno so davčne službe dobro in enotno organizirane in učinkovite v državah, kjer demokracija ni osnovnošolka in kjer instituti pravne države niso krhka piramida, ki bi jo zlahka porušili, manj učinkovita pa v avtoritarnih, skorumpiranih in tranzicijskih državah.

Naša davčna služba je pognala korenine v državi, ki je lastnino ločevala na družbeno in zasebno, tej specifičnosti je bil prilagojen tudi nadzor nad davčnimi zavezanci. Nadzor nad davčnimi zavezanci in izterjavo davkov in drugih dajatev je pri pravnih osebah z družbeno lastnino opravljala Služba družbenega knjigovodstva (kasneje Agencija za plačilni promet) odmero, pobiranje, izterjavo davkov in prispevkov ter inšpiciranja fizičnih oseb pa Uprava za družbene prihodke (kasneje Republiška uprava za javne prihodke). Takoj po osamosvojitvi, ko so bili storjeni prvi koraki v smeri evropskih integracijskih procesov, je bilo potrebno davčno službo organizirati tako, kot je povsod po Evropi, jo centralizirati in napraviti enotnejšo. Reorganizacija v tej smeri je bila opravljena leta 1992. Korenito preobrazbo pa je davčna služba doživela leta 1996, ko je bil sprejet Zakon o davčni službi, ki je iz dveh organov, ki sta opravljala davčno nadzorne naloge, ustanovil enoten organ, Davčno upravo Republike Slovenije, kot organ v sestavi Ministrstva za finance. Njeno delo je centralizirano in hierarhično povezano z dvema ravnema, najvišja raven DURSa je Glavni urad s sedežem v Ljubljani, ki načrtuje in vodi enotne postopke odmerjanja, pobiranja, inšpiciranja in izterjevanja davkov, druga raven pa so območni davčni uradi, ki te postopke izvajajo, teh je štirinajst (Ljubljana, Brežice, Celje, Novo mesto, Kočevje, Koper, Kranj, Maribor, Murska Sobota, Nova Gorica, Postojna, Ptuj, Trbovlje, Velenje).

Poleg teh uradov pa v Ljubljani deluje tudi Posebni davčni urad, ki davčno spremlja in nadzoruje velike družbe, banke, hranilnice, zavarovalnice, družbe, ki prirejajo posebne igre na srečo in trajne klasične igre na srečo, borze, borzno posredniške družbe, investicijske družbe, družbe za upravljanje in klirinško depotne družbe.

Davčni uradi, ki so ustanovljeni za posamezna območja v RS, imajo v svoji sestavi izpostave. Kranjski urad jih ima 5 in sicer v Kranju, Škofji Loki, Radovljici, Jesenicah in Tržiču, vseh izpostav v Sloveniji pa je 59.

S tem, ko davčni urad deluje na več lokacijah, sicer približa svojo dejavnost zavezancem, po drugi strani pa je razpršenost organizacijskih enot neekonomična in povzroča dodatne napore pri organizaciji dela, s tem pa zmanjšuje možnosti za učinkovito delo davčne službe.

Zaradi razpršenosti org. enot uradov se procesu centralizacije dela davčne službe ne bomo mogli izogniti, gre za nacionalni projekt, ki je strokovno podprt z analizami in pilotnimi projekti Glavnega davčnega urada in se zgleduje po organizacijskih modelih razvitih evropskih držav.

Strahovi, da bodo zavezanci po opravljeni centralizaciji morali svoje davčne zadeve urejati na sedežu davčnega urada v Kranju, so odveč, saj bo na izpostavah ostal okrepljen davčni servis, ki bo na voljo zavezancem tako kot doslej, da bo temu res tako, pa nam zagotavljajo strokovnjaki za informacijsko tehnologijo, ki obljubljajo vse boljšo računalniško povezavo med posameznimi davčnimi enotami, tako v državi kot v regiji.

GRADIS

GP GRADBENO PODJETJE JESENICE, d.d.
Cesta Franceta Prešerna 5, 4270 Jesenice

Premagali smo težave iz poslovanja v preteklosti.

Sedaj gremo naprej.

K sodelovanju vabimo sodelavce, ki jim dobro ni dovolj.

Zaposlili bomo

DIREKTORJA OPERATIVE

za vodenje in usklajevanje sektorjev na terenu ter obratov na sedežu družbe.

Univerzitetnemu diplomiranemu inženirju gradbeništva, članu Inženirske zbornice Slovenije, nudimo delovno razmerje za nedoločen čas, samostojno in dinamično delo ter stimulativno plačilo.

KALKULANTA

inženirja gradbeništva
ali
gradbenega tehnika
za delo v komerciali za nedoločen čas s trimesečnim poskusnim delom

Naj nam uspe skupaj.

Vabimo vas, da pošljete svojo prijavo na naš naslov do konca februarja 2001. Priložite dokumente o izpolnjevanju pogojev in življenjepis. Dodatne informacije lahko dobite po telefonu 04 586 38 30.

Kinološko društvo Jesenice

Lani uspešno, letos veliko načrtov

Jesenice - Člani Kinološkega društva Jesenice so se pred nedavnim zbrali na rednem občnem zboru. Obravnavali so poročilo o lanskem delu in letošnji program. Kot so ugotovili, je bilo delo in poslovanje društva, ki mu predseduje **Brane Pirc**, lani zelo uspešno. Organizirali so regijsko tekmo, na kateri so se med 21 tekmovalci izkazali tudi štirje člani domačega društva. Spomladi in jeseni so pripravili tečaj iz poslušnosti psov. Spomladanski tečaj so sklenili s kinološkim dnevom, na katerem so prikazali delo policijskih, reševalnih psov in psa, ki išče mamila. Jesenski tečaj je potekal v nemogočih razmerah, reka Sava je takrat štirikrat prestopila bregove in poplavila poligon. Tudi na dan izpitov je bilo vreme tako slabo, da je bil sodnik v dilemi, ali bi jih sploh izvedli ali ne. Čeprav je bilo vetrovno in je močno deževalo, so vodniki s svojimi štirinožnimi prijatelji uspešno opravili izpite. Tudi lani so pripravili tradicionalno kresovanje s srečelovom. S pomočjo sponzorjev so kupili parkovni traktor za košnjo trave na poligonu, poleg tega pa tudi klubski mobilni telefon in televizor. Na poligonu so postavili garažo za shranjevanje opreme, obnovili tri skakalnice in sodelovali v občinski čistilni akciji. Tudi letos načrtujejo spomladanski in jesenski tečaj iz poslušnosti psov. Po končanih spomladanskih izpitih bo kinološki dan s srečelovom, kresovanje, regijsko tekmovanje šolanih psov ter vzrejni pregled za retrieverje. Asfaltirali bodo dovozno pot do poligona in v les "oblekli" garažo za shranjevanje opreme. Organizirali bodo sekcijo za razstavljanje in ruševinsko lavinsko sekcijo ter ekipo, ki bo sodelovala na različnih tekmovanjih v Sloveniji. Svoje delo bodo predstavili tudi osnovnošolcem. Vse, ki jih zanima delo v društvu, vabijo, da se jim pridružijo vsako soboto ob desetih dopoldne na poligonu za Savo in si tudi ogledajo šolanje in delo s psi. Podrobnejša pojasnila pa dajejo po telefonu na številki 040/346-051.

Predlog državnega proračuna

Za kmetijstvo 46 milijard tolarjev

Ljubljana - Vlada je na seji v sredo sprejela predlog letošnjega državnega proračuna in ga bo v kratkem poslala v parlamentarno obravnavo. Od 1.200 milijard tolarjev, kolikor naj bi letos zapravili različni proračunski porabniki, naj bi ministrstvo za kmetijstvo, gozdarstvo in prehrano dobilo 46,4 milijarde tolarjev. Kot je znano, je bil prvi predlog ministrstva za finance 37 milijard, ministrstvo za kmetijstvo je zahtevalo 55 milijard, kmetijsko gozdarska zbornica pa je "navijala" za 61 milijard tolarjev. Končno besedo bo imel državni zbor, vendar pa glede na usklajenost v vladajoči koaliciji ni pričakovati bistvenih sprememb. Medtem ko je bilo lani 43 odstotkov vsega kmetijskega proračunskega denarja namenjenega za reformo in izvajanje evropske kmetijske politike, naj bi bil letos ta delež kar 63-odstotni. Sredstva za neposredna plačila naj bi povečali z 11 na 18 milijard tolarjev. • **C.Z.**

Zimsko izobraževanje

Pomoč ob poškodbi konja

Škofja Loka - Rejec in priznani strokovnjak mag. Janez Habjan iz Veterinarske prakse Tenetiše bo v četrtek ob 16. uri v zadružni sejni sobi na Spodnjem trgu 29 v Škofji Loki (nad zadružno trgovino) predaval o tem, kako preprečevati poškodbe pri konjih, kako jim pomagati, če se že poškodujejo, in na kaj je treba paziti ob nakupu konja. Odgovarjal bo tudi na vprašanja udeležencev. Predavanje, na katerega vabijo rejce konj z območja škofjeloške upravne enote, prirejata kmetijska svetovalna služba in zadruga.

Pokojninsko zavarovanje kmetov

Češnjica - Društvo podeželskih žena Selške doline in kmetijska svetovalna služba vabita v sredo ob desetih dopoldne v zadružni dom na Češnjici na predavanje o pokojninskem in invalidskem zavarovanju kmetov. Predaval bo Stane Leskovar, specialist za ekonomiko iz Oddelka za kmetijsko svetovanje Ptuj, ki bo še posebej pojasnil pogoje za obvezno, prostovoljno in dodatno pokojninsko zavarovanje. • **C.Z.**

Irena obkroži - Gorenjski glas nagradi

Če ste se v enem od nagradnih krogcev na fotografiji prepoznali, pokličite Gorenjski glas do vključno tega PETKA, 16. februarja 2001, do 14. ure. Naša ***telefonska številka*** *za Vaš klic:* ***04/201-42-00.*** *Brez skrbi nas lahko pokličete tudi v četrtek, 8. februarja, čeprav je praznik. Nagrade so res super: vsakemu, ki SEBE prepozna v krogcu, po en GLASOV IZLET PO IZBIRI (za eno osebo) kadarkoli, vse tja do 31. januarja 2003.*

Hitro testiranje govedi na bolezen BSE

Doslej vsi testi negativni

V Sloveniji bodo na leto pregledali približno 46 tisoč več kot dve leti in pol starih govedi, ob odločitvi, da starostno mejo znižajo na dve leti, pa jih bodo od 60 do 70 tisoč. Za zdaj še ni znano, kdo bo poleg države pokrival stroške.

Ljubljana - Kot je znano, je Slovenija 1. januarja letos po vzoru držav Evropske unije uvedla obvezno testiranje nad trideset mesecev starih govedi na navzočnost bolezni norih krav (BSE). Čeprav testiranje pomeni tudi "tveganje" za morebitno odkritje bolezni, je potrebno predvsem zaradi varstva porabnikov govedine in izdelkov iz govejega mesa.

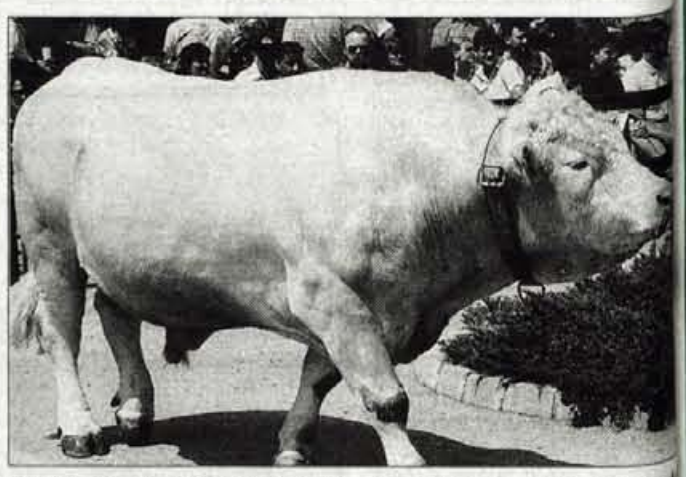

Medtem ko so januarja goveda testirali še po klasični metodi, s katero so dobili rezultate v štirih dneh, so februarja prešli na t.i. hitri test, ki traja približno štiriindvajset ur. Hitri test omogoča, da gre meso starejših govedi lahko sveže v promet in da izločijo tudi živali, ki so na videz klinično zdrave, a imajo že spremembe, ki jih klinična slika še ne pokaže. Na veterinarskem inštitutu, ki deluje pod okriljem veterinarske fakultete v Ljubljani, dnevno testirajo do 150 vzorcev, ki jih dobivajo po hitri pošti iz klavnic oz. iz regionalnih laboratorijev veterinarskega zavoda. Doslej so bili vsi vzorci, ki so jih pregledali, negativni. Čeprav so naprave za hitro testiranje po zagotovilu proizvajalca stoodstotno zanesljive, na inštitutu sumljive vzorce preverijo še s klasičnim testom. Letos bodo pregledali približno 46 tisoč vzorcev govedi, to število pa se bo povečalo še za 14 do 24 tisoč, če se bo Slovenija po vzoru Nemčije odločila, da bo testirala na morebitno navzočnost bolezni BSE vse nad dve leti stara goveda. Minister za kmetijstvo, gozdarstvo in prehrano **mag. Franc But** je napovedal, da bodo v tem primeru na inštitutu postavili še drugo linijo za hitro testiranje in da jo bodo plačali iz zneska (163 milijonov tolarjev), ki ga je vlada odobrila že ob koncu lanskega leta. Na veterinarskem inštitutu se ob tem bojijo, ali bodo od dobaviteljev, ki imajo veliko naročil, lahko pravočasno dobili dovolj potrebnega materiala. Nekaj zaloge sicer imajo, vendar so dobavni roki za nove pošiljke vse daljši.

In koliko stane testiranje? Če je več kot šestnajst vzorcev, stane test 6.900 tolarjev, v primeru, da je samo eden, pa kar 33.000 tolarjev. Zaenkrat jih plačuje še država, v kratkem pa naj bi se dogovorili za način pokrivanja stroškov. Verjetno jih bodo del "naprtili" živilsko predelovalni industriji in s tem porabnikom hrane, rejci goved pa so že napovedali, da ob tolikšnih težavah v govedoreji, predvsem pa drastičnem padcu odkupne cene, ne bo plačevali še stroškov testiranja na BSE. Čeprav že hitro testiranje govedi pomeni velik korak naprej, predvsem pa večjo prehransko varnost za potrošnike govejega mesa in izdelkov iz govedine, pa bo največji napredek takrat, ko bodo lahko testirali tudi žive živali ali celo meso in izdelke. Do zdaj testirajo le goveda, starejša od dveh let in pol, je razlog v tem, da so doslej v evropskih državah odkrili bolezen BSE pri starejšem govedu, pri mlajšem pa le izjemoma. Najmlajša žival, pri kateri so ugotovili znake bolezni, je bila stara 22 mesecev. • **C.Z.**

Tekmovanje Mladi in kmetijstvo

Brez omejitev pri izobrazbi

Kranj - Sektor za kmetijsko svetovanje pri Kmetijsko gozdarski zbornici Slovenije in Zveza slovenske podeželske mladine sta že razpisala tekmovanje Mladi in kmetijstvo. Lokalna in območna tekmovanja bodo do 24. marca, državno tekmovanje, kamor se bodo poleg lanskega zmagovalca uvrstile še najboljše ekipe z regijskih tekmovanj, pa bo 7. aprila v Ribnici. Na tekmovanju lahko sodelujejo tričlanske ekipe mladih s podeželja, pri izobrazbi ni nobenih omejitev, pogoj pa je, da so rojeni po 1. januarju 1974. Odgovarjali bodo na vprašanja o ekološkem kmetijstvu, o varnosti in varovanju zdravja na malih kmetijskih in kmetijsko gozdarskih obratih, o turističnih kmetijah in o prilagajanju slovenskega kmetijstva razmeram v Evropski uniji, prireditelji pa bodo poleg predpisanih vsebin lahko vključili v kviz tudi druge teme. Kmetijsko gozdarska zbornica je ob tem razpisala tudi likovni natečaj za otroke s podeželja na temo Delo na polju in na vrtu. Natečaj bo trajal do 20. marca, avtorje šestih najboljših slik pa bodo nagradili. • **C.Z.**

V vseh enotah izvolili vodstvo

Ljubljana - V vseh trinajstih območnih enotah Kmetijsko gozdarske zbornice Slovenije so že bile ustanovne (konstitutivne) seje svetov, med zadnjimi v enoti Ljubljana, ki pokriva tudi območje občin Medvode, Vodice, Mengeš, Trzin, Domžale in Kamnik. V tej enoti so za predsednika sveta izvolili **Vida Kadunca** iz Zgornjega Tuhinja, za podpredsednika pa kot predstavnika kmetov in ostalih posamičnih članov **Janeza Šušteršiča** iz Seničice pri Medvodah in kot predstavnika kmetijskih podjetij in zadrug **Franca Lavtarja.** • **C.Z.**

Tegobe preplašenih potrošnikov

Oprostite, kaj naj pa jemo!

Le kaj naj torej jemo, je vprašanje, ki ga zadnje čase vse pogosteje slišimo, zastavljajo pa si ga predvsem porabniki hrane, ki na splošno nikomur in ničemur ne zaupajo.

Ko sem bil zadnjič pri mesarju, sem - hotel ali ne - prisluhnil zanimivemu pogovoru. "Sosed je doma zaklal bika in mi je ponudil meso, zdaj pa ne vem, ali naj ga kupim ali ne. Saj veš, skrbi me! Nore krave... Ali so že tudi pri nas?" je domačin Lojze spraševal vaškega mesarja. Mesar se je najprej pošalil, češ - saj je kmet zaklal bika, ne pa krave, nato pa povsem resno, a poslovno spretno odgovoril: "Kako se boš odločil, je tvoja stvar, ampak pri meni je meso pregledano, pod nadzorom. Verjetno si videl na televiziji, kako vsa starejša goveda hitro testirajo, če so morda "okužena" z boleznijo norih krav." Domačin je tudi po prepričljivem mesarjevem nastopu ostal v dvomih in se je pred vsemi kupci v mesnici zaklel: "Nič! Pa govejega mesa "en čas" ne bomo jedli in bomo raje prašiča."

Teden po tem je v sosednji Avstriji in v Nemčiji izbruhnila "prašičja afera". Mediji so "izvohali", da naj bi na nekaterih farmah pospeševali pitanje prašičev z dodajanjem antibiotikov, hormonov in drugih prepovedanih "pospeškov", pri tem pa se jim je tudi zapisalo, da naj bi ta sredstva ilegalno dobivali tudi iz Slovenije. Čeprav se je Avstrija preko svojega veleposlaništva v Ljubljani opravičila, da ni nobene povezave med odkritimi nepravilnostmi v Avstriji in nekaterimi navedbami o domnevni vpletenosti Slovenije, je bilo tudi že pri nas slišati, češ - zdaj pa še svinjskega mesa ne bomo več smeli jesti. Tudi Lojze se mu je odrekel in se spet pred vsemi pričami zaklel, da bo odslej od mesa jedel samo še piščančje in ribje meso, ki ga priporočajo tudi zdravniki za bolezni srca in ožilja. No, ja! Domače piščančje meso je vrgel z jedilnika takoj, ko je pri kmetu pokukal v hlev in videl, da so kure enako kot na farmah zaprte v utesnjene kletke in da zobajo le kupljena krmila. Kakšna domača reja, si je mislil in se spomnil časov, ko so kure brskale še po gnoju, se prosto sprehajale in se zvečer pridružile petelinu na gredi?! Čeprav se je vsakodnevnega "otepanja" belega mesa že naveličal, je ob misli, da ga pregreha lahko spravi na pokopališče, vztrajal. Potem pa - novo presenečenje! Med obiskom pri sorodnikih v Ljubljani je zvedel, da so tudi ribe nekdaj krmili z mesno kostno moko, ki sodi v ožji krog "osumljencev" za pojav bolezni norih krav. Tokrat se je pred vso "žlahto" zaklel, da na njegovem jedilniku ne bo več mesa in da bo pil samo še mleko ter jedel zelenjavo in sadje. Tudi "brezmesna" pot je bila težka. Ko so nekateri samo namignili, da bi se bolezen norih krav lahko prenašala tudi na mleko, je s spiska jedil črtal še mleko in vse mlečne izdelke in postal pravi vegetarijanec. In ko se je prvič privoščil sadni dan z jabolki, ga je znanec spomnil, češ - ali morda veš, da so bila štirinajstkrat škropljena. Po vsem tem mu je ostala samo še zelenjava, velika skleda solate, ob kateri pa tudi ni ostal povsem ravnodušen: kaj pa, če so v njej ostanki težkih kovin...

Le kaj naj torej jemo, je vprašanje, ki ga zadnje čase vse pogosteje slišimo, zastavljajo pa si ga predvsem porabniki hrane, ki na splošno nikomur in ničemur ne zaupajo. Ne verjamejo, da pri nas za zdaj ni nesuma in ne pojava bolezni norih krav, da v živilih ni škodljivih ostankov hormonov, antibiotikov, težkih kovin in pesticidov... "Na eni strani živali izkoriščamo za svoje preživetje, na drugi pa si kot zavestna bitja ne moremo kaj, da ne bi tega početja moralno problematizirali. In kadar iz tega nelagodja ne najdemo izhoda - kadar zaradi nekega vzroka, denimo bolezni norih krav, naša slaba vest pride do zavesti - zbolimo za boleznijo preplašenih ljudi," je v sobotni prilogi Dela zapisal dr. Gregor Tomc. In prav "preplašeni ljudje" (porabniki hrane) postajajo vzvod v rokah politikov, ki že načrtujejo spremembe v kmetijstvu in še zlasti v govedoreji. Odločna nemška ministrica za kmetijstvo in varstvo potrošnikov Renate Kuenast je v takšnih okoliščinah napovedala: krave bodo v prihodnje pile samo še vodo, jedle pa travo in žito. Nemčija se bo odvrnila od množične proizvodnje hrane in industrijskega kmetijstva, se preusmerila v naravno in že v bližnji prihodnosti delež biokmetij povečala z 2,5 na dvajset odstotkov, ob takšnem kmetovanju pa bo tudi hrana dražja.

Ob nemškem razmisleku so lahko zadovoljni tudi gorenjski kmetje, ki so že doslej (z nekaj izjemami) kmetovali dokaj naravno in dokazovali, da je tako pridelana (zdrava) hrana nesporno dražja.

• ***C. Zaplotnik***

OZNANJAMO POMLAD

trobentica v različnih barvah 190 SIT
kalanhoja 190 SIT

...da ne pozabim!
14. 2.
je Valentinovo!

Pestra izbira cvetočih in zelenih lončnic.

Cene veljajo od 9. do 16. februarja
oziroma do odprodaje zalog.

MERKUR

MERKUR DOM, Cesta na Okroglo 8, Naklo, tel.: 04 258 83 03
DELOVNI ČAS: od 8. do 20. ure,
ob sobotah od 8. do 13. ure.

MERKUR DOM

MERKUR - trgovina in storitve, d. d., Cesta na Okroglo 7, Naklo

ELEKTRONSKA BANKA

Link

ZA OBČANE IN SAMOSTOJNE PODJETNIKE

Poslovanje z banko od doma!

Gorenjska Banka
Banka s poslubom

DOBER IZLET | DOBER IZLET

Beneški karneval z Integralom

V rubriki DOBER IZLET odličen predlog za vesel dan na tradicionalnem svetovno znanem beneškem karnevalu: ***Turistična agencija INTEGRAL, d.d., TRŽIČ*** *Vas prisrčno vabi v* ***Benetke na karnevalsko rajanje*** *po izjemno* ***ugodni ceni 4.800 tolarjev v soboto, 24. februarja,*** *torej na pustno soboto. V programu izleta je avtobusni prevoz do Benetk, z vaporettom po Velikem kanalu do središča doževega mesta ter povratek domov* ***šele pozno zvečer, ob 22. uri iz Benetk.***

Ampak res ugodna cena za celodnevni pustni potep po beneških ulicah, uličicah, mostovih in trgih še ni vse: ***za NAROČNICE in NAROČNIKE Gorenjskega glasa je cena Integralovega izleta samo 4.400 tolarjev.*** *Ob prijavi je potrebno imeti s seboj naslovljeni izvod najnovejšega Gorenjskega glasa. V ceni izleta je upoštevan prevoz z najsodobnejšim avtobusom ter velik pustni krof.*

Odhod v soboto, ***24. februarja,*** *iz Tržiča, v soboto ob 8. uri s postankom* ***v Kranju,*** *morda tudi Škofji Loki, v Radovljici in na Jesenicah (odvisno od števila prijav) ter vsekakor* ***v Medvodah in Ljubljani,*** *po potrebi na vmesnih postajah.* ***Vse dodatne informacije o programu izleta, prijave in vplačila: Turistična agencija INTEGRAL TRŽIČ, na tržiški avtobusni postaji, telefon 04/59-63-280,*** *seveda pa tudi v malooglasni službi Gorenjskega glasa v Kranju v pritličju na Zoisovi 1, vsak dan od ponedeljka do petka od 7.00 do 15.00 ure, ob sredah do 17.00 ure. Telefonski številki: 04/201- 42-47 in 04/201-42.00. Grenka izkušnja iz lanskega leta: precej jih je bilo, ki so bili s prijavo za izlet v Benetke prepozni. Zato najavo izleta po izjemno ugodni ceni (v kateri ni vozovnice za vaporetto!) objavljamo pravočasno.*

INTEGRAL Tržič

mlečna
RESTAVRACIJA

Toplo vabljeni
na sveže dobrote
in sladke trenutke
v prenovljeno Mlečno restavracijo
na Maistrovem trgu 13 v Kranju

od 14. februarja 2001.

ŽIVILA KRANJ, trgovina in gostinstvo, d. d., ponovno vabi vse, ki prisegate na zdravo prehrano, v Mlečno restavracijo, ki bo od 14. februarja 2001 ponovno ponujala v okolju brez cigaretnega dima in alkoholnih pijač sveže pripravljene jedi, solate, sladice ter tople in hladne napitke.

ŽIVILA
Živila Kranj, d. d.,
Cesta na Okroglo 3,
4202 Naklo

SPONZORSKI AVTOMOBILI

Hyundai Santa Fe za Iztoka Čopa

Polovica uspešnega in zlatega olimpijskega veslaškega dueta Iztok Čop je takrat, ko ne vesla, zvest avtomobilski znamki Hyundai. Pred dnevi je lahko sedel za volan novega Hyundaijevega rekreacijskega terenca santa fe, ki sta mu ga v uporabo družno izročila Janez Kadivec (Avto Kadivec Šenčur) in Ludvik Svoljšak (direktor Hyundai Avto Tradea). Glede na nasmeške ob predaji so s "projektom" očitno zadovoljni vsi.

• M.G. foto: Tina Dokl

Mlakar&Podboršek in Amicus

Dobro poslovno sodelovanje ni običajno samo med avtomobilskimi proizvajalci in športniki, ampak tudi med uspešnimi podjetji. Tako so medsebojno razumevanje in uspešno opravljene posle pred nekaj dnevi ovekovečili tudi pri avtohiši Mlakar&Podboršek, ki na Gorenjskem edina skrbi za prodajo vozil Alfa Romeo in podjetjem Amicus, ki je eno od koncesionarjev za postavitev obcestnih tabel in panojev. Prvi so drugim izdatno pomagali pri nakupu alfe romeo 145 2,0 Q. • M.G.

Peugeot 406 zdaj tudi z novim 2,2 HDi dieselskim motorjem.
S filtrom trdih delcev je to najbolj čist diesel na svetu.

406 PEUGEOT

Avtohiša Kavčič d.o.o.
Milje 45, 4212 Visoko, tel.: 04 275 93 00

SLOVENSKI TRG

Pri Oplu niso zadovoljni z lanskimi prodajnimi številkami

V tržni boj z razširitvijo ponudbe

Lani je večina zastopnikov avtomobilskih znamk na slovenskem trgu zaključila s prodajnim minusom v primerjavi z rekordnim letom 1999. Med njimi se je znašel tudi Opel, ki se je doslej v glavnem uvrščal med peterico najuspešnejših, lani pa se je zaradi slabih prodajnih številk znašel na robu deseterice.

Zato so za letos pri regionalni organizaciji Opel Southeast Europe, pod katero sodi tudi Slovenija, napovedali vrsto novosti in druge ukrepe, ki bi ponovno pospešili prodajo. Lani so v celotni srednje- in vzhodnoevropski regiji skupaj prodali 34.595 avtomobilov in kljub splošnemu padcu prodaje se je njihov tržni delež povečal z 8,40 na 9,14 odstotka. Na slovenskem trgu je bila slika precej drugačna in zato za Oplove predstavnike še toliko bolj boleča. Ob splošni 24,7-odstotni manjši prodaji so bile Oplove številke (3409 avtomobilov) manjše kar za 32,9 odstotka, tržni delež pa se je znižal za štiri desetinke, kar je znamko Opel potisnilo na osmo mesto.

Sveženj ukrepov za izboljšanje prodajnih rezultatov bo obsežen tako z modelskimi novostmi kot s spremembami pri poprodajnih storitvah. Letos bo na slovenski trg pripeljalo sedem Oplovih novosti ali izboljšanih modelov. Najbolj vroča novost bo v začetku poletja atraktivni odprti športni dvosed speedster, še prej omega z močnejšim 3,2-litrskim bencinskim šestvaljnikom, sezono pa bo odprla corsa v petvratni karoserijski različici in z avtomatiziranim ročnim menjalnikom easytronic, ki bo na voljo že v tem mesecu.

Opel Speedster

Opel Corsa Van

NOVE OBLIKE FINANCIRANJA - Sredi lanskega leta ustanovljena finančna družba GMAC (General Motors Acceptance Corporation) je ustanovila tudi slovensko podružnico, ki bo odslej skrbela za različne oblike financiranja Oplovih vozil. Ponujali bodo leasing, kredit in zavarovanje vozil, poleg tega pa bo s financiranjem pomagal tudi 25 slovenskim Oplovim trgovcem. Med najpomembnejšimi prednostmi navajajo finaciranje vseh stroškov, ureditev vseh formalnosti in izdajo avtomobila v enem dnevu, obračunsko valuto euro, fiksno obrestno mero ter prilagodljivo dolžino odplačevanja in višino obrokov.

Pri Oplu nameravajo agresivno nastopati tudi z lahkimi gospodarskimi vozili, med katerimi bodo štiri novosti. Spomladi bodo predstavili novo generacijo corse van z 1,7-litrskim turbodizelskim ali 1,2-litrskim bencinskim motorjem, oba razvijeta 75 konjskih moči, nekaj kasneje se bo pridružil še povsem na novo zasnovani opel combo.

Med večja gospodarska vozila s skupno dovoljeno težo od 2,8 do 3,5 ton bo Opel pripeljal svojega dostavnika movano, ki je oblikovno in tehnično enak kot Renaultov uspešnež master. Poganja ga 2,2-litrski turbodizel z neposrednim vbrizgom goriva in 90 konjskimi močmi. Glavna novost pride pozno poleti ali v začetku jeseni, to bo inovativno oblikovani dostavnik vivaro, ki je bil prav tako razvit v sodelovanju z Renaultom. Največja dovoljena nosilnost znaša 1,[illegible] tone, na voljo bosta dve različni medosni razdalji, dva varčna 1,9-litrska turbodizla (82 in 100 konjskih moči) ter 2-litrski 16-ventilski bencinski štirivaljnik s 120 konjskimi močmi. Tovorni različici bo kasneje sledila še potniška. Oplova gospodarska vozila bodo prodajali samo izbrani trgovci, ki bodo strankam sposobni zagotoviti triletno pomoč na cesti in garancijo za popravilo v 24 urah. Če bo za popravilo potreben daljši čas, bodo stranki zagotovili brezplačno nadomestno vozilo. Poleg tega bodo serviserji jamčili takojšen sprejem v servis brez predhodne najave in čakalnega časa.

Natančnih prodajnih načrtov pri Oplu še nočejo razkriti, so pa trdno odločeni, da se morajo prodajne krivulje po lanskem padcu spet obrniti navzgor.

• M.G., foto: Opel

NOVOST

Renault Thalia kot štirivratna različica priljubljenega clia

Podaljšek prinaša velik prtljažnik

Prva letošnja Renaultova novost prihaja iz njihove tovarne v turški Bursi. Gre za limuzino thalia, ki naj bi bila štirivratna različica priljubljenega clia, ki se ponaša predvsem z velikim prtljažnikom in primerno ceno. Sprva je bil avtomobil predviden za prodajo na trgih z manjšo kupno močjo, zdaj prihaja tudi na slovenske ceste.

Thalio so v tovarni Bursa v Turčiji začeli izdelovati že predlansko jesen, vendar so jo na tamkajšnjem trgu poimenovali clio symbol in enako od lanskega leta velja tudi na ruskem trgu. V okviru svojih globalizacijskih procesov je Renault s proizvodnjo začel tudi v brazilski tovarni Ayrton Senna in tam se limuzina imenuje clio 4 puertas. Thalia je pravzaprav duhovna naslednica nekdanjega renaulta 5, ki so ga na Portugalskem in v Španiji prodajali tudi v manj znani štirivratni karoserijski izvedbi, tokrat pa so se pri Renaultu odločili, da ponudijo sodoben in varen avtomobil. Thalia je svoj pohod med srednje- in vzhodnoevropskimi državami že opravila na češkem, madžarskem, poljskem, hrvaškem in slovaškem trgu, te dni se začenja osvajanje slovenskega trga.

Thaliin sprednji del je do potankosti podoben kot pri cliu, medtem ko je podaljšani limuzinski zadek povečal skupno dolžino na 4,15 metra. Rezultat nategovanja pločevine je viden v prtljažniku, ki meri celih 510 litrov, kar je toliko kot pri meganu breaku in celo več kot premore odhajajoča laguna. Potniška kabina thalie je do potankosti enaka kot v cliu, le uporabljeni materiali se zdijo nekoliko bolj ceneni, spremenjen pa je tudi položaj stikal za odpiranje stekel. Na slovenskem trgu ima thalia dva nivoja opreme, osnovnega RN in bogatejšega RT, ki med drugim vključuje daljinsko upravljivo osrednjo ključavnico, merilnik motornih vrtljajev, elektrificiran pomik stekel v sprednjih vratih, višinsko nastavljiv volan s servoojačevalnikom in tako naprej. Pri obeh različicah pa serijska oprema tako kot v drugih Renaultovih avtomobilih vključuje varnostni vreči, ki je je za doplačilo mogoče dopolniti še z dvema bočnima in protiblokirnim zavornim sistemom.

Oba motorja, ki poganjata thalio, imata 1,4 litra gibne prostornine, starejši in šibkejši 8-ventilski razvije 75, močnejši 16-ventilski pa 98 konjskih moči in po tovarniških objubah porabi le 6,5 litra bencina na 100 kilometrov. Oba pogonska stroja sta sicer znana iz clia, vsaj zaenkrat pa še ni na voljo dizelskega motorja. Kljub temu da je thalia konstrukcijsko in tehnično blizu cliu, je vožnja vendarle nekoliko drugačna. Zaradi sprememb v nastavitvi podvozja je avtomobil bolj prilagojen slabšim cestam, na gladkih cestnih površinah pa je lažje vodljiv, če je obtežen vsaj z dvema potnikoma in nekaj kosi prtljage. Kako bo thalia ugajala slovenskim kupcem, ki ne prisegajo ravno na štirivratne limuzine, je drugo vprašanje, vsekakor pa so pri Revozovi Komercialni direkciji ponudili kombinacijo solidno opremljenega avtomobila in dostopne cene. Te se za različne kombinacije motorjev in opreme gibljejo od 1,69 do 1,99 milijona tolarjev, kar naj bi letos privabilo do 1500 slovenskih kupcev.

THALIE NE BO V ZAHODNI EVROPI - Renault svoje najmanjše limuzine ne namerava prodajati v državah zahodne Evrope, ni pa izključeno, da bodo za proizvodnjo določili še kakšno od svojih tovarn. To se bo seveda zgodilo, če bodo tako narekovale prodajne potrebe. Tovarna v turški Bursi, ki bo s thaliami oskrbovala tudi slovenski trg, je sposobna letno izdelati 160.000 avtomobilov, med katerimi so tudi megani break.

Rabljena vozila

RENAULT

www.alpetour-remont.si

Znamka in tip	Letnik in barva	Cena v SIT	Cena v DEM
Renault 19 TS	1988 zelena	290.000	2.710
VW Golf 1,6	1992 bela	560.000	5.230
Fiat Tempra 1,6	1992 modra	450.000	4.200
R5 Bye Bye	1996 rdeča	680.000	6.350
Renault Espace	1990 met. siva	890.000	8.300
Audi 80 1,6	1991 bela	820.000	7.660
Renault Twingo	1997 modra	940.000	8.780
Opel Calibra 2,0	1992 rdeča	950.000	8.880
VW Passat GT VR6	1992 met. modra	1.150.000	10.750
Renajutl Megane 1,6	1996 črna	1.360.000	12.710
Peugeot Boxer	1995 bela	1.380.000	12.900
Renault Clio 1,4	1998 rdeča	1.440.000	13.460
Ford Mondeo 1,6	1996 modrozelena	1.460.000	13.640
Renault Kangoo 1,2	1998 bela	1.490.000	13.920

ZA VOZILA Z GARANCIJO VAM JAMČIMO:

- Brezplačen preizkus
- 45 točk kontrole na vozilu
- tehnično kontrolo po 2000 prevoženih kilometrih
- pomoč na cesti, vleko ali popravilo
- 3-mesečno tehnično garancijo

Največja izbira rabljenih vozil na Gorenjskem, predstavljena tudi na naših spletnih straneh.

REMONT D.D. KRANJ
SERVISNO PRODAJNI CENTER KRANJ, LJUBLJANSKA 22
Centrala: 04/20 15 200

Vse za vaš avto na enem mestu:

- Prodaja vozil Renault
- Vzdrževanje vozil
- Najem vozil
- Vleka vozil
- Zavarovanje in registracija vozil
- Odkup in prodaja rabljenih vozil
- Tehnični pregledi osebnih, tovornih in priklopnih vozil

Gorenjski prijatelj

RADIO SORA

Radio Sora d.o.o.
Kapucinski trg 4
4220 Škofja Loka
tel.: 04/508 0 508
fax:04/508 0 520
e-mail:info@radio-sora.si

89.8
91.1
96.3

plavalni bazen Železniki
BAZEN - SAVNA
Na kresu 25, Železniki
Tel.: 04/514-63-81
Del. čas:
pon.,sred., pet. od 15. - 21. ure
tor., čet., od 15. - 22. ure in
ob sob. ter ned. od 10. - 20. ure

GLASOVA STOTINKA
UREJA: Vilma Stanovnik

ALTER SPORT CLUB PODNART
- Rafting
- Canyoning
- Jamarstvo
- Izposoja čolnov in opreme
☎ 5330-522, 5330-508
MBT.: 050/637-162, 050/641-169

Zastor svetovnega prvenstva v biatlonu na Pokljuki je padel

SLOVENSKI ŠTAFETI SEDMI

Štafetni preizkušnji sta dobili reprezentanci Rusije (ženske) in Francije (moški), slovenski ekipi sta bili sedmi - Zadnji dan prvenstva najštevilnejši obisk

Pokljuka, 13. februarja - Svetovno prvenstvo v biatlonu na Pokljuki se je končalo v velikem sijaju. Spopad moških štafet (4x7,5km) je na Rudno polje privabil okoli deset tisoč gledalcev, ki so po slabih 73 minutah tekme pozdravili presenetljive, a zaslužene zmagovalce - Francoze. Slovenska moška vrsta je med devetnajstimi reprezentancami zasedla solidno sedmo mesto, kakor tudi naše biatlonke na sobotni štafeti, ki so jo sicer dobile Rusinje.

Raphael Poiree je bil najuspešnejši posameznik Pokljuke.

Francoskim biatloncem je pot do svojega prvega zmagoslavja na svetovnih prvenstvih olajšal kar zadnji mož v norveški štafeti Ole Einar Bjoerndalen, ki je poleg štirih poprav moral še enkrat zaviti v kazenski krog in s tem izgubil stik s Francozom Raphaelom Poireejem, ki je v drugem delu prvenstva vendarle upravičil sloves najboljšega biatlonca na svetu. Lažje delo pa so imeli tudi zaradi smole Nemcev, saj je Marco Morgenstern, ki je nastopil prvi v nemški štafeti, na poti do predaje omagal in je v cilj prispel z velikim zaostankom, nato pa nemočno obležal.

Naši biatlonci (Ožbolt, Globočnik, Dolenc, Grajf) so imeli ves čas v dosegu tako želeno šesto mesto, ki bi ga z boljšim streljanjem Marka Dolenca (1+3) verjetno tudi dosegli. "Leže sem streljal fantastično, stoje pa sem dvakrat zgrešil in iskreno povedano, dlje popravljaš, težje zadeneš, saj se začne odzivati telo," je Dolenc razložil vzrok za neposrečen drugi strelski nastop, potem ko je leže opravil z ničlo.

V soboto je žensko štafetno tekmo dobila ruska reprezentanca, potem ko je svetovna prvakinja v šprintu Nemka Kati Wilhelm v zaključnem obratu, ko sta si z Rusinjo Svetlano Išmuratovo na strelišču dihali za vrat, leže zgrešila kar petkrat in je morala dvakrat v kazenski krog. Slovenskim biatlonkam (Larisi, Grašič, Grudiček, Brankovič) se je šesto mesto izmaknilo šele po fotofinišu, saj je Tadeja Brankovič izgubila dvoboj z nekdanjo olimpijsko zmagovalko Bolgarko Ekaterino Dafovsko le za desetinko sekunde.

Nova svetovna prvaka skupinskih štartov (v petek) sta postala letos najboljša - Švedinja Magdalena Forsberg in Francoz Raphael Poiree. Tomas Globočnik je bil 13., Grajf in Ožbolt sta se uvrstila v zadnjo tretjino trideseterice, edina biatlonka na skupinskem štartu Andreja Grašič pa je preizkušnjo končala na 21. mestu.

"Svetovno prvenstvo se je za slovensko reprezentanco dobro izteklo. Res da nismo dosegli želenega šestega mesta, vendar pa so tri sedma mesta zelo dober rezultat. Prav tako smo vsak dan dosegli vsaj eno visoko uvrstitev. Štafetna teka sta pokazala, da sta ženska in moška ekipa v širšem svetovnem vrhu," je glavni trener Tomaš Kos ocenil slovenske nastope na Pokljuki. Naši se ozirajo že na naslednje tekme svetovnega pokala, kot je pojasnil Kos, pa v ZDA ne bo odpotoval Globočnik, saj pričakuje naraščaj, namesto njega pa bo vskočil Matjaž Poklukar ali pa Janez Marič, če bo dovolj okreval po poškodbi.

Najuspešnejša reprezentanca na tem prvenstvu je bila Rusija s tremi zlatimi odličji, najuspešnejša posameznika pa Francoz Raphael Poiree (2 zlati in srebrna medalja) in Švedinja Magdalena Forsberg (2 zlati in bronasta medalja).

Rezultati: skupinski štart - MOŠKI (15 km) - 1. Poiree (Fra) 39:28,2 (2), 2. O.E. Bjoerndalen (Nor) +3,8 (4), 3. Fischer (Nem) 18,4 (3), **13. Globočnik 1:11,7 (2), 21. Grajf 1:52,7 (2), 25. Ožbolt (vsi Slo) 2:51,4 (3);** ŽENSKE (10 km) - 1. Forsberg (Šve) 38:38,6 (1), 2. Glagow (Nem) 1:04,4 (0), 3. Skjelbreid-Poiree (Nor) 1:05,8 (4), **21. Grašič (Slo) 2:48,3 (2); štafete** - ŽENSKE (4x7,5 km) - 1. Rusija 1:29:02,8 (1+13), 2. Nemčija 25,5 (2+7), 3. Ukrajina 52,4 (0+5), **7. Slovenija 4:11,3 (0+12);** MOŠKI (4x7,5km) - 1. Francija 1:12:56,7 (0+6), 2. Belorusija 31,9 (0+6), 3. Norveška 33,0 (3+15), **7. Slovenija 1:53,2 (1+6).** • **S. Šubic, foto: T. Dokl**

Tomas Globočnik (levo) je predal kot peti, Marko Dolenc pa kot sedmi.

Končale so se jubilejne 20. škofjeloške medobčinske športne igre

ŠPORT JIM VELIKO POMENI

S slovesno razglasitvijo rezultatov so se minulo sredo v hotelu Transturist v Škofji Loki končale letošnje športne igre delavcev in delavk občin Škofja Loka, Gorenja vas - Poljane, Železniki in Žiri.

Škofja Loka, 13. februarja - Marsikdo od Ločanov in okoličanov se še dobro spominja prvih tako imenovanih delavskih športnih iger občine Škofja Loka, ki so jih na pobudo takratnega občinskega sindikata in ob izvedbi tedanje ZTKO pripravili leta 1981. Kljub precejšnim spremembam v organiziranosti (takratna občina je sedaj sestavljena iz štirih, ZTKO se je preimenovala v Športno zvezo...) pa je priljubljeno športno tekmovanje ostalo in se z leti razvilo v tekmovanje, ki se ga je letos udeležilo kar 355 ekip s skupaj 1457 tekmovalci in tekmovalkami.

Tako so se moške ekipe letos merile v kar petnajstih športnih panogah, ženske pa so tekmovale v dvanajstih različnih športih. Tekmovanja so potekala od septembra do decembra, najboljši pa so pokale za zmage dobili na sredini zaključni slovesnosti. Ta je bila letos še posebno slovesna, saj so bile igre jubilejne, dvajsete, in tako je bila posebna pozornost namenjena tudi ekipam, ki so se tekmovanj udeleževala prav vsa leta.

Najpopularnejša disciplina letošnjih medobčinskih športnih iger je bilo **kegljanje.** V ženski konkurenci so se kot najboljša ekipa izkazala Jelovica, med moškimi pa je slavila ekipa Indramat Železniki. V **pikadu** so v ženski konkurenci slavile članice I. ekipe Društva upokojencev Škofja Loka, med moškimi pa je bila najboljša ekipa Alpine Žiri. V **balinanju** je med ženskami zmagala ekipa Društva upokojencev Žiri, med moškimi pa ZZD občine Škofja Loka. V **odbojki** je bila pri ženskah najboljša ekipa Kluba žirovskih študentov, med moškimi pa je zmagala ekipa Območne obrtne zbornice. Med **strelskimi** ekipami je bila pri ženskah najboljša ekipa Domela Železniki, pri moških pa ekipa Območne obrtne zbornice I. V **badmintonu** je največ točk zbrala ekipa Okraj - zdravstvo v ženski konkurenci in ekipa ZZD občine Škofja Loka med moškimi. V **tenisu** so bile najboljše članice ekipe ZZD Škofja Loka I., med moškimi pa so bila najboljši člani ekipe ZZD Škofja Loka II. V **namiznem tenisu** je med ženskami zmagala ekipa Okraj - zdravstvo Škofja Loka, med moškimi pa ekipa Domela Železniki. V **košarkarskih trojkah** so slavile članice ekipe Osnovne šole I, med moškimi pa je bili najboljša ekipa Območne obrtne zbornice. Najboljše **kolesarke** so bile članice ekipe ZZD občine Škofja Loka, med moškimi pa so najbolje kolesarili člani ekipe Termo I. V **ekipnem krosu** je med ženskami zmagala ekipa Območne obrtne zbornice, med moškimi pa ekipa Jelovice. V **plavanju** je bila med ženskami najboljša ekipa OŠ Gorenja vas, med moškimi pa ekipa Območne obrtne zbornice. Moški so nastopili še v **šahu,** kjer je zmagala ekipa Društva upokojencev Škofja Loka, v **hokeju v dvorani,** kjer je slavila ekipa ZZD občine Škofja Loka II, in v **malem nogometu,** kjer pa je bila najboljša ekipa TCG Unitech LTH Škofja Loka.

Med ženskimi ekipami so največ točk osvojile članice ekipe Okraj zdravstvo, med moški pa ekipa Območne obrtne zbornice. Skupni zmagovalec pa je bila letos že drugič zapovrstjo ekipa Območne obrtne zbornice, ki ji je največji pokal izročil direktor glavnega sponzorja, Lokateksa, **Miha Ješe.**

• **V. Stanovnik**

KONEC V ST. ANTONU, ZAČETEK V LAHTIJU

Kranj, 13. februarja - Minulo soboto se je z moškim slalomom končalo letošnje svetovno prvenstvo v alpskem smučanju v St. Antonu v Avstriji. Prav na zadnji tekmi so se izkazali tudi naši reprezentantje, saj je Mitja Kunc osvojil bronasto kolajno, Rene Mlekuž je bil peti, Jure Košir pa osmi. Tako se je Slovenija vpisala med deset držav, dobitnic kolajn na letošnjem svetovnem prvenstvu. Največ, kar tri zlate, šest srebrnih in dve bronasti, so osvojili avstrijski smučarji in smučarke.

Že ta teden pa se v Lahtiju na Finskem - tudi s slovensko udeležbo - začenja svetovno prvenstvo v nordijskem smučanju. Prva disciplina bo v četrtek ženski tek na 15 kilometrov. • **V.S.**

KOLESARSTVO

PODGORNIK OSVOJIL TOČKE UCI

Poreč, 13. februarja - Kolesarji že počasi prihajajo v tekmovalni ritem. Dirke za kategorijo elite se odvijajo že praktično v vseh toplejših "kolesarskih krajih". Za naše kolesarje je bila najbližja dirka v Poreču, ki je štela za točke UCI. Na 142 km dolgi progi je nastopilo 107 kolesarjev, med ekipami je bilo najslovitejše ime Amore/Vita, katere kolesarji so bili favoriti, a so osvojili "le 6. mesto". Zmaga je šla v Slovenijo in sicer je bil v šprintu glavnine najmočnejši profesionalec Zoran Klemenčič VINI CALDIROLA. Točke UCI je osvojil tudi savski kolesar Dean Podgornik, ki je zasedel 7. mesto.

Kolesarje naslednji teden čakata še dve dirki v Poreču, na dirkah pa pričakujejo podobno konkurenco, kot je bila to nedeljo. • **M. Kavaš**

PLAVANJE

V RADOVLJICO 7 NASLOVOV

Kranj, 13. februarja - Minuli konec tedna so se najboljši slovenski plavalci in plavalke merili na zimskem absolutnem prvenstvu Slovenije, ki ga je v Tivoliju organiziral PK Olimpija. Med 184 plavalci iz 15 slovenskih klubov so (kljub odsotnosti Alenke in Nataše Kejžar, Marka Milenkoviča, Anje Čarman, Aleša Aberška...) gorenjski plavalci dosegli vrsto lepih rezultatov. Tako so člani PK Radovljice Park hotel Bled osvojili kar sedem naslovov prvakov in postavili tri rekorde. Najuspešnejša je bila Urška Slapšak, ki je osvojila štiri posamične naslove, poleg tega pa je bila tudi v zmagovalni štafeti 4 x 100 m prosto. Odlični sta bili tudi Tamara Sambrailo (najboljši rezultat tekmovanja v ženski konkurenci) in Anja Klinar.

V Ljubljani so pripravili tudi podelitev priznanj in nagrad najboljšim plavalcem minule sezone. Med moškimi je bil za najboljšega izbran Peter Mankoč, med ženskami pa Nataša Kejžar. • **V.S.**

ATLETIKA

VORŠIČEVA DRŽAVNA PRVAKINJA

Kranj, 13. februarja - Minuli konec tedna so bila kar tri državna dvoranska atletska prvenstva: v soboto v Ljubljani za pionirje in pionirke ter v Celju za starejše mladince in mladinke, v nedeljo pa v Kopru še prvenstvo v metih za pionirje in pionirke ter za starejše mladince in mladinke. Na vseh tekmovanjih so nastopili tudi atleti in atletinje kranjskega Triglava in osvojili dve kolajni - eno zlato in eno srebrno.

Na pionirskem prvenstvu v Ljubljani je od bolniškega "staleža" zdesetkana ekipa dosegla dve vidnejši uvrstitvi. **Špela Kovač** je skočila v daljino 508 centimetrov in zasedla drugo mesto, njena klubska kolegica **Kristina Gornik** pa je bila v isti disciplini četrta (486). V Celju, kjer so tekmovali starejši mladinci in mladinke, je **Špela Voršič** zmagala v troskoku z novim osebnim rekordom 12,42 metra, **Eva Sedej** je bila v isti disciplini četrta (11,49), **Maja Kalan** pa osma (10,47). **Tina Bonča,** ki je letos prvo leto mlajša mladinka, je bila v konkurenci starejših mladink četrta v skoku v daljino (533), **Anja Ažman** peta v teku na 60 metrov (8,06) in mlajši mladinec **David Celar** sedmi v skoku v daljino (628). Na prvenstvu v metih je Triglav ostal brez kolajne. Glavni favorit za zmago v metu diska **Tomaž Satler** je sicer bil v Kopru, a so bile bolečine zaradi poškodbe noge prehude, da bi lahko tekmoval. **Nina Brulc** je bila pri starejših mladinkah dvakrat druga - v metu krogle (9,46) in kopja (31,62), **Tjaša Ovniček** šesta v metu krogle (9,48) in osma v metu diska (27,48) ter **Darko Adamovič** šesti v metu diska (29,16)

ČARMANOVA DRUGA

Kranj, 13. februarja - Skakalka v daljino **Tina Čarman** in tekač **Miloš Šakić** (oba AK Triglava) sta v soboto nastopila na mednarodnem atletskem mitingu v Muenchnu. Tina je osebni dvoranski rekord izboljšala za štiri centimetre in s skokom 602 centimetra osvojila drugo mesto. Tudi Šakić je v kvalifikacijah teka na 60 metrov za stotinko popravil osebni rekord (na 6,79), v finalu pa je s precej slabšim rezultatom (6,91) zasedel peto mesto. • **C.Z.**

ALPINIZEM

IZBRANI NAJBOLJŠI ALPINISTI

Kranj, 13. februarja - Komisija za alpinizem pri Planinski zvezi Slovenije je na petkovi slovesnosti v Črni na Koroškem podelila priznanja za dosežke v letu 2000. Med alpinisti je ta naslov dobil **Marko Prezelj,** član AO Kamnik, ki je junija v mednarodni navezi prvič ponovil smer Zlati steber v Spantiku (7028 m). Najboljša alpinistka je postala **Tina di Batista,** članica AO Ljubljana Matica, doma iz Reteč pri Škofji Loki; z mešano navezo je ponovila smer The Shield v El Capitanu. Za najperspektivnejšega alpinista je bil izbran **Urban Ažman,** član AO Radovljica iz Zgornjih Gorij; opravil je uspešen vzpon v Jongsang peaku (7380 m) z Andrejem Markovičem, ki se je zatem smrtno ponesrečil. **Davo Karničar** z Zgornjega Jezerskega ni imel konkurence v izboru najboljšega alpinističnega smučarja. On je kot prvi v celoti presmučal južno steno z vrha Everesta, vrh pa so po klasični smeri dosegli še štirje alpinisti. • **S. Saje**

Šola alpinizma in gorništva v Tržiču

ZNANJE, KI PRIDE PRAV

Tržič, 13. februarja - Planinsko društvo Tržič je minuli torek organiziralo predavanje o smislu gorniškega izobraževanja. Alpinistični inštruktor in inštruktor GRS **Janez Primožič** je predstavil potek letošnje šole alpinizma in gorništva, ki jo obiskuje deset tečajnikov. Ob prikazu diapozitivov je obiskovalce seznanil z letno in zimsko tehniko plezanja, ledeniško tehniko in turnim smučanjem. Kot izkušen gorski reševalec je prepričan, da je za veliko nesreč v gorah krivo neznanje. Danes namreč ni več problem dobra opremljenošt gornikov, seveda pa je treba znati to opremo pravilno uporabljati in čimveč vedeti o nevarnostih v gorah. Zato priporoča, da se v alpinistično izobraževanje vključijo tudi stalni obiskovalci visokogorja. Druga možnost so skupni vzponi z najetim vodnikom, na katerih lahko planinec ob desegi želenega cilja dobi tudi nove izkušnje.

Precej znanja in izkušenj so si že nabrali udeleženci alpinistične šole, ki od jeseni obiskujejo enkrat na teden teoretična predavanja. Na začetku so imeli tudi popoldanske vaje v plezališču v Dovžanovi soteski, kar bodo nadaljevali spomladi. Skupaj so se vzpeli na Vrtačo in plezali v Mali Mojstrovki. Ta mesec se bodo štirje tečajniki in en pripravnik udeležili republiškega zimskega alpinističnega tečaja v Logarski dolini, zatem pa sta v načrtu še dve zimski turi. Za prvomajske praznike se bodo odpravili na plezalni tabor v Paklenico. Pred poletjem je predviden ledeniški tečaj v Alpah. Po poletnih plezalnih vzponih v spremstvu izkušenih alpinistov bodo jeseni na vrsti izpiti za pripravnike. Lani je te izpite opravilo šest tečajnikov, dober uspeh pa si obetajo tudi od letošnjih udeležencev. • **S. Saje**

Smučarski klub Alpetour je tekmovanje za Pokal Loka pripravil v Kranjski Gori

POKAL NAŠIM MLADIM UPOM

Mladi slovenski smučarji so - kljub močni konkurenci ekip iz 22 držav - osvojili 26. Pokal Loka, ki so ga bili zaradi pomanjkanja snega organizatorji prisiljeni pripraviti v Kranjski Gori.

Škofja Loka, Kranjska Gora, 13. februarja - Še v četrtek je kazalo, da bo letošnji Pokal Loka, ki so ga v mestu pod Lubnikom pripravljali že šestindvajsetič, vendarle lahko na enem od tradicionalnih prizorišč - Soriški planini. Žal pa je toplo in deževno vreme tokrat pošteno zagodlo, tako da so organizatorji v petek dokončno sklenili, da tako slalom kot veleslalom pripravijo v Kranjski Gori.

Ekipa Slovenije z zmagovalnim pokalom.

Seveda zato Škofja Loka ni ostala brez tradicionalne otvoritvene slovesnosti, ko se je v petek zvečer na Mestnem trgu zbralo ogromno Ločanov, ki so pozdravili mlade smučarje iz 22 držav. Med njimi so jim posebne pozdrave pripravili domači župan Igor Draksler, predsednik organizacijskega odbora Janez Šter in častni predsednik Marko Voljč, predsednik uprave Nove Ljubljanske banke, ki je bila tudi glavni pokrovitelj letošnjega pri nas najpomembnejšega (in enega najpomembnejših na svetu) tekmovanja mladih smučarskih upov. V soboto in nedeljo pa so se smučarji odpeljali na prizorišče tekem v Kranjsko Goro. Pomerili so se v veleslalomu in slalomu, nastopili pa so v kategorijah starejših dečkov in deklic ter mlajših dečkov in deklic.

V veleslalomu starejših deklic je zmagala Hrvatica Ana Jelušić pred Italijanko Alessio Segulin in najboljšo Slovenko, Mašo Redenšek (Olim.). Med starejšimi dečki je bil v veleslalomu prav tako najboljši Hrvat Ivan Ratkić, drugo mesto je osvojil Norvežan Lars Vee, tretji pa je bil Andrej Križaj (Bl. Dobrava). Med najmlajšimi veleslalomistkami je zmagala članica domačega kluba Alpetour Nina Mihovilović pred Katjo Jazbec (Tržič) in Petro Presterl (Bl. Dobrava). Med mlajšimi dečki so vse kolajne odšle s tujimi veleslalomisti, saj je bil najboljši Avstrijec Hannes Scheiber, drugo mesto je osvojil Italijan Giacomo Siega, tretje pa Rus Rystam Syfianov. Naš najboljši je bil Matic Skube (Alpetour) na četrtem mestu.

Najboljši slalomisti med mlajšimi dečki: Matic Skube, Francesco Cipollettzi in Žiga Kemperle.

V slalomu je zmaga med starejšimi deklicami odšla v Italijo z Alessio Segulin, drugo mesto je osvojila Hrvatica Ana Jelušić, tretja pa je bila znova Maša Redenšek. Pri starejših dečkih je v slalomu zmagal Avstrijec Romed Baumann, drugi je bil Miha Kuerner (Bled), tretji pa Gašper Markič (Tržič). Našim mladim tekmovalkam je šlo odlično tudi v slalomu, saj je znova zmagala Nina Mihovilović, druga je bila Katja Jazbec (Tržič), tretje mesto pa je osvojila Avstrijka Verena Grabner. Na četrto mesto se je uvrstila Katarina Lavtar (Jesenice). Tudi v kategoriji mlajših dečkov je slalomska zmaga ostala doma. Osvojil jo je mladi Škofjeločan Matic Skube. Drugo mesto je pripadlo Italijanu Francescu Cipollettziju, tretje pa Žigu Kemperlu (Alpetour). Na četrto mesto se je uvrstil Borut Lotrič (Železniki), na peto pa Anton Bučič (Kr.Gora).

V skupnem točkovanju za 26. Pokal Loka so zmagali naši mladi smučarji, drugo mesto je osvojila reprezentanca Avstrije, tretje pa Hrvati. • **V. Stanovnik, foto: A. Korenčan**

SANKANJE

ZMAGA SANKAŠKIH DELAVCEV NAD NARAVO

Planina pod Golico 13. februarja - Prizadevni člani Sankaškega kluba Jesenice ne pomnijo, da bi imeli toliko preglavic s pripravo sankaške proge v Savskih jamah nad Jesenicami kot v letošnji sezoni. Progo za izvedbo Celinskega pokala v sankanju na naravnih progah so dvakrat pripravili zaman, ker jim jo je odjuga stopila, šele v nedeljo, 11. februarja, so dobili boj z naravo.

Letošnje največje sankaške prireditve v Sloveniji, ki je štela tudi za 44. pokal mesta Jesenice, se je udeležilo 56 sankačev iz štirih držav: Italije, Avstrije, Poljske in Slovenije. Skromnejše slovensko zastopstvo (trije reprezentantje so bili na tekmi svetovnega pokala v Moskvi) se ni moglo enakovredno kosati predvsem z Italijani, ki so v najmočnejši postavi osvojili večino najboljših mest. Pri članih je bil najbolje uvrščen Tržičan Boštjan Vizjak na 8. mestu, Borut Fejfar iz Železnikov je bil 11., edini jeseniški tekmovalec Tadej Meglič pa je bil 12. Pri starejših mladincih je bil Matic Benedik iz Železnikov 7., pri mlajših mladincih Ervin Marn (Tržič) 5., Jure Pohleven (Železniki) 10. in Žiga Pagon (Tržič) 11.

Pri mlajših mladinkah sta se Tržičanki uvrstili: Mateja Kralj je bila 4., Živa Janc pa 6.

Prehodni pokal mesta Jesenice so osvojili avstrijski sankači. Omenimo še, da so predstavniki Mednarodne sankaške zveze FIL na čelu s podpredsednikom Wernerjem Kropschom na sprejemu pri županu občine Jesenice Borisu Bregantu izredno pohvalili napore vseh pri pripravi sankaške proge v Savskih jamah. Ob tej priložnosti so izročili tudi dve plaketi FIL Vinku Berniku iz Železnikov in Albinu Kordežu iz Krope za dolgoletno delo pri razvoju sankanja na naravnih progah v Sloveniji. • **J. Rabič**

KEGLJANJE

S POL MOČI DO ZMAG

Kranj, 13. februarja - V 1.A kegljaški ligi za moške 13. krog ni prinesel nobene spremembe v boju za obstanek, saj so zadnja štiri uvrščena moštva izgubila. Tudi prvak ISKRAEMECO ni imel težav na domačih stezah. Tisočico so presegli **Boris Benedik** (1058), **Branko Bratina** (1015) in **Zdravko Štrukelj** (1005). Inter-Commerce na Jesenicah ni imel veliko možnosti, da bi presenetil Mariborčane.

REZULTATI 13. krog: ISKRAEMECO: Elektrarna Dravograd 7:1 (5960:5437), **Inter-Commece:**Konstruktor 1:7 (5368:5546), Dover Konjice:**LOG-Steinel** 5:3 (5649:5611), Prosol-Stiking:Proteus-LIV 6:2 (5530:5361), CM Celje:Rudar: 6:2 (5464:5350).

Lestvica: 1. ISKRAEMECO (26 točk), 2. Prosol- Stiking (23 točk), 3. Konstruktor (18 točk),... 7. LOG Steinel (8 točk),... 10. Inter- Commerce (6 točk).

V 13. krogu 1.A kegljaške lige za ženske so kegljavke Triglava zabeležile novo zmago. Kegljavke Izole so bile preslabotne, čeprav je **Nataša Milost** podrla kar neverjetnih 505 kegljev. Tokrat sta se v domači ekipi izkazali **Lidija Vintar** (483) in **Silva Mravljak** (461).

REZULTATI 13. krog: Triglav: Izola 7:1 (2664:2462), Miroteks:Adria Ankaran 5:3 (2587:2532), Gradnje IGEM:Kočevje 6:2 (2691:2530), Prosol-Stiking:Postojnska jama 6:2 (2517:2416), Brest:Gorica 2:6 (2492:2537).

Lestvica: 1. Miroteks (26 točk), 2. Triglav (23 točk), 3. Gradnje IGEM (16 točk)... • **V.O.**

ROKOMET

MAŠČEVAN JESENSKI PORAZ

Kranj, 13. februarja - Derbi 14. kroga v prvi ženski ligi je bil v Škofji Loki. Dobile so ga gostiteljice lažje kot je bilo pričakovati. S prvenstvom so nadaljevali tudi prvo B ligaši. Vodilno moštvo lige je bilo premočan nasprotnik za "čipse". V drugi ligi pa sta, tokrat prvič, izgubila oba ligaša.

Rezultati: 1. liga ženske: 14. krog: Jelovica - Sava 28-19; Krim Eta Neutro Roberts - Žalec 26-13; Gramiz-Bajc Daewoo Izola 23-21; Vegrad - Olimpija 18-39; M Degro Piran - Burja 30-15 **1. B liga moški - 12. krog:** Nova Gorica - CHIO Kranj 32-23; Sevnica - Ormož 36-278; Cimos Koper - Izola 22-19; Dol TKI Hrastnik - Gorišnica 20-24; Šmartno - Krog Bakovci 24-23; Mitol Pro Mak Sežana - prosti. **2. liga moški - 4. krog:** Sviš - Mokerc 27- 21; Arcont Radgona - Kamnik 36-28; Krim-Sava 33-22; Novo mesto - Ajdovščina 27-27; Fužinar - Grosuplje - preloženo.

Rokometaši Terma so končno dobil tekmeca v pokalnem tekmovanju. Njihov četrtfinalni tekmec so rokometaši Gorenja. Prva tekma četrtfinala bo na sporedu že danes, v torek, 13. februarja, ob 20. uri v dvorani Poden. Obeta se zanimiv obračun. Obenem bo to resna preizkušnja varovancev Zdenka Mikulina in njegovih varovancev pred sobotnim nadaljevanjem prvenstva. • **M. Dolanc**

ODBOJKA

KAMNIK PREMAGAL OLIMPIJO

Bled, 13. februarja - Še trije krogi so do konca rednega dela prvenstva v prvih odbojkarskih ligah, Žurbi team Kamnik in Merkur Bled pa sta si tudi teoretično že zagotovila najboljši startni poziciji za končnico letošnjega prvenstva. Po pričakovanju so tokrat imeli težje delo odbojkarji Žurbi team Kamnika, saj je Olimpija nanizala vrsto zaporednih zmag in pred srečanjem nihče ni upal prav z zagotovostjo trditi, da bodo Kamničani odšli iz Ljubljane neporaženi. No, odbojkarji Žurbi team Kamnika pa so tekmo dokaj zanesljivo dobili in tako obdržali točko naskoka pred Blejci. Olimpija : Žurbi team Kamnik 0:3 (-20, -19, -22). Tudi odbojkarji Merkur Bleda so brez večjega naprezanja prišli do novih točk, saj je bila kakovostna razlika med ekipama očitna. Merkur Bled : Granit 3:0 (19, 20, 14). Še en poraz vodilne ekipe 2. DOL moški - Šoštanj Topolšice doma (tokrat z Žužemberkom) vsekakor ni po volji Kranjčanov, ki so svoje srečanje v Ljutomeru sicer dokaj zanesljivo dobili. Ljutomer : Astec Triglav 0:3 (-21, -12, -22). Šoštanj Topolšica, Astec Triglav in Žužemberk imajo na lestvici že veliko prednost (9 točk), tako da se bodo za napredovanje v 1. DOL potegovale le še te tri ekipe. Kranjčani so na drugem mestu z dvema točkama zaostanka za vodilno Topolšico. Tokrat so do novih točk prišli tudi odbojkarji Termo Lubnika, ki so doma premagali Beltince s 3:0 (26, 20, 23). Tudi obe gorenjski ekipi v ženski konkurenci sta bili uspešni. Igralke Jeti sport Bled sicer niso dosegele polnega izkupička, toda tudi dve točki sta bili dovolj, da so se Blejke povzpele na 7. mesto. Jeti sport Bled : Mežica 3:2 (20, 18, -17, -17, 11), Kamnik : Izola 3:1 (16, 15, -23, 25).

Rezultati gorenjskih tretjeligašev - moški - IskraMehanizmi Kropa : Kovinar Kočevje 0:3, Astra Telekom : Merkur Bled II 3:2. Žirovničani so prehiteli mlade Blejce in so na tretjem mestu, Merkur Bled II je četrti, Žurbi team Kamnik II je peti, Iskra Mehanizmi Kropa pa ostaja na desetem mestu. V ženski konkurenci so odbojkarice Mladi Jesenice dobile tekmo v Črnomlju z 0:3, Astra Telekom : Semič 3:0, ŽOK Partizan Šk.Loka : Piran 1:3, Bohinj : HIT Nova Gorica II 3:1. • **B.M.**

HOKEJ

DERBI DANES V KRANJU

Kranj, Jesenice, Bled, 13. februarja - Po daljšem odmoru in prijateljskih reprezentančnih tekmah se bo danes nadaljevalo državno prvenstvo v hokeju na ledu. Pravih derbijev tokrat ni, še najbolj zanimivo utegne biti v Kranju, kjer se bosta ob 18. uri pomerili ekipi Triglava in Slavije M Optime. Na Jesenicah bo prav tako ob 18. uri tekma med ekipama HIT Casino Kranjska Gora in Bledom, ekipa Acroni Jesnic pa bo gostovala pri M.I.Tivoliju. V Mariboru bosta igrala Maribor in Olimpija. • **V.S.**

KOŠARKA

TRIGLAV BOLJŠI NA POLZELI

Kranj, Škofja Loka, 13. februarja - Košarkarji v Ligi Kolinska so v soboto odigrali 18. krog. Ekipa kranjskega Triglava je gostovala na Polzeli in iztržila pomembno zmago 65:72 (49:48, 33:30, 22:11). Ekipa Loka kave ni imela veliko možnosti v boju z Union Olimpijo. Na koncu so Ločani izgubili 61:115 (44:91, 33:55, 21:25). Na lestvici s po 35 točkami vodita Union Olimpija in Krka Telekom, Triglav je s 25 točkami na osmem mestu, Loka kava pa z 21 točkami na zadnjem, dvanajstem mestu. Ločani v soboto gostujejo pri Kraškem Zidarju, Triglav pa bo gostil ekipo Geoplina Slovan.

V 1. SKL za ženske je ekipa Odeje Marmorja gostila Merkur Celje in izgubila 55:89 (46:65, 30:42, 18:22). Ločanke so sedaj na šestem mestu, v soboto pa gostujejo pri Lek Ježici.

V 1.B ligi za košarkarje bo ekipa Geparda Radovljice tekmo z Novo Gorico odigrala jutri v Novi Gorici. • **V.S.**

VATERPOLO

KOKRA JE PETA

Kranj, 13. februarja - Minulo soboto bi morali vaterpolisti odigrati tri srečanja, vendar je bila tekma med Koprom in Probanko Leasing na željo Mariborčanov preložena.

Tako sta se v Kranju najprej pomerila Kokra in Kamnik, zmagala pa je Kokra z rezultatom 15:5 (3:0, 6:2, 4:1, 2:2) in tako končno osvojila peto mesto.

Na drugem srečanju v Kranju med Triglavom Živili in Olimpijo so zmagali aktualni državni prvaki, ki so slavili 7:5 (0:2, 2:1, 2:1, 3:1).

Na lestvici še vedno vodi ekipa Triglav Živila s 24 točkami, pred Olimpijo, Probanko Leasingom in Koprom. V soboto bosta igrala Olimpija in Koper ter Probanka Leasing in Triglav Živila. • **J.M.**

NAMIZNI TENIS

KRIŽANI NAJBOLJŠI

Križe, 13. februarja - Minuli konec tedna je bilo v dvorani OŠ v Križah organizirano finale ekipnega državnega prvenstva v namiznem tenisu za mladince. Med osmimi ekipami se je najbolje odrezalo domače moštvo, ki je naslov prvakov osvojilo brez poraza. Za ekipo Učil Križe so igrali: Žiga Jazbec, Klemen Mrak in Matija Verč. • **V.S.**

LITERARNA DELAVNICA

VAŠA POŠTA

Pisali ste nam: Urban Tušar, Nejc Šubic, Doris Rutar, Samo Boh, Urška Bogataj, Jure Bregant, Blaž Goršek, Barbara Rudolf, Blaž Hafner, Sara Zavec, Nina Dagarin, Anže Fujs, Katja Vlašič, Špela Ravnihar, Anja Berčič, Ada Vučko, Jan Hafner, Lea Tolar, Tina Demšar, Staša Ladiha, Bojan Stupar, Eva Jelovčan, Petra Oman, Jan Krajnik, Romi Pleško, Ema Lukan, drugošolci iz Gorenje vasi, Klavdija Bučan, Miha Zabret.

Na nagradni izlet vabimo Anžeta Fujsa.

NAGRAJENA PESEM

Čez Kamniti most
je šel veliki voz.
V vozu vozi se
gospoda, ki odpravlja se
na dolga pota.
Vzeli so si čas, da gredo na
obisk v sosednjo vas.
Tam živi prelepa
Nina, ki možila bo
gospodovega sina.
Ženili se bodo tam,
kjer stoji prelepi
Loški grad.
Še ptički so zapeli,
ker ženitve so veseli.

• ***Anže Fujs, 4. d r.***
OŠ Cvetka Golarja, Škofja Loka

Ljubezen bo rodila ljubezen
Večje sreče ne vidim,
kot le tebe na koncu hodnika,
ki lepo se smejiš
in z iskrivostjo svojih oči
me spet osvojiš.
Vedno te bom ljubila,
čeprav ne vem, zakaj
sem se vate zaljubila
in si trpljenje povzročila,
ko sem mnogo solz za
tebe pretočila.
Želim si le, da bi mi ljubezen
vračal, da se ob srečanju od
mene ne obračal,
da dava času čas,
saj včasih odloči usoda
namesto nas.

• ***Klavdija Bučan, 7. a r.***
OŠ Predoslje

Plešoči osliček

Igrico Erika Vosa so uprizorile mlade gledališčnice iz Groharjeve šole.

Gledališki krožek obiskuje petnajst deklet iz petega, šestega in sedmega razreda: Marjana Jugovec, Tina Bertoncelj, Sara Bukovec, Daša Kekec, Anita Kalan, Eva Primožič, Urša Bergant, Neža Šubic, Sabina Ažbe, Anja Jemec, Ela Kos, Klavdija Mohorič, Eva Vidic, Tina Rant in Valentina Tušek.

Igrico Plešoči osliček so študirale ob sredah popoldne, ni pa jim bilo težko priti tudi ob sobotah. Hišnika sta po zamisli učiteljice Tatjane Košak pripravila imenitno sceno, kostume pa so seveda prilagajale možnostim. Z blagom so pomagali pri Lokateksu, ob prijazni mamici Maji Kos so našle tudi šiviljo, ki je pomagala pri oblačilih. Vsem se iskreno zahvaljujejo.

Po nekaj tednih dela so dekleta končno dočakale dan, ko so igrico prvič predstavile gledalcem. Njihovi prvi vtisi so bili spodbudni, zato so jo ponudile tudi učencem sosednje šole Jela Janežiča in šole Ivana Dolenca. Ogledalo si jo je več kot 600 otrok. Zaigrale pa so jo tudi svojim staršem in odlomek otrokom delavcev podjetja Unitech-LTH-OL ob prihodu Božička. Večnamenski šolski prostor bi bil kmalu pretesen za več kot tristo ljudi. **Anita Kalan** in **Marjana Jugovec** se takole spominjata prvega nastopa: **"Spremljala ga je nervoza, potenje, živčnost in trema. Ko sva stopili na oder, je bila v dvorani popolna tišina, luči so bile usmerjene proti nama, vsi so zrli v naju.**

Po prvi spregovorjeni besedi je trema popustila in naučeni zlogi so tekli kar sami od sebe. Minute so se zdele kot večnost, večnost pa je prekinilo morje aplavza. Takrat sva se šele zavedali, da je predstave konec."

In kaj so o predstavi rekli igralci?

Sabina Bašelj: "Najbolj všeč mi je bil prizor, ko so ukradli oslička."

Andreja Demšar: "Plešoči osliček je govoril AI in znal je plesati. V igri je igralo šest igralcev, ki so se lepo vživeli v svoje vloge. Všeč mi je bilo tudi, ker smo na koncu dobili banane."

Ana Čarman: "V smeh sta me spravila roparja. Posebno smešna sta bila v Amalejini in Azalejini obleki, ko sta oslička prodala gospodarju." **H.J.**

DRUŽINSKI NASVETI

***Damjana Šmid** (socialna pedagoginja)*

Ups, trmast otrok (4)

Vsak izmed nas je bil prav gotovo vsaj enkrat v življenju priča trmastemu izbruhu svojega ali tujega otroka v trgovini. Tisti, ki se nekoliko več zadržujejo v trgovinah pa najbrž poznajo tudi različne oblike takšnih scen. Starši smo tisti, od katerih je odvisno, kolikokrat se bo takšen izbruh končal z zmagovitim odhodom otroka iz trgovine, stiskajoč pod ramo vrečko bonbonov ali pa tudi samo liziko. Takšne male vojne pa se ne dogajajo samo v trgovinah ampak tudi v ambulantah, čakalnicah, na avtobusu, na obisku pri prijateljih... Poglejmo najprej v trgovino z živili in se "oborožimo" z nekaj nasveti, ki nam lahko prihranijo mučne scene. Vsekakor ne vzemimo otroka s seboj prav pri vseh nakupih. Kadar načrtujemo, da bodo nakupi trajali dalj časa in nam bo že samo iskanje zaželenega izdelka pobralo vso energijo, takrat pustimo otroka rajši doma. Kadar ne gre drugače in moramo opraviti več različnih nakupov z otrokom, potem zmanjšajmo število stvari, ki jih želimo kupiti, na minimum. V večjih blagovnih centrih se poslužujmo varstva za otroke, ki nam ga nudijo brezplačno, če je le otrok zainteresiran za tovrstne dejavnosti. Najbolje, da ga v to uvajamo postopoma, podobno kot na vrtec. Otroci so vedno lačni in žejni, zato pri daljšem nakupovanju in na sejmih predvidevajmo počitke in malice, ki so lahko zabavno družinsko malo kosilo ali pa se s partnerjem menjajmo, tako da bomo na koncu vsi zadovoljni. Dokler so otroci tako majhni, da jih lahko vozimo v vozičkih, naj bodo kar čim več v vozičkih. Na ta način jih imamo lažje pod nadzorom, sploh če se gibljemo v trgovini, kjer je veliko steklenih izdelkov... Sicer je pa najbolje, da uvedemo pri nakupovanju z otrokom določena pravila, za katere je dobro, da se jih v čim večji meri držimo vsi, s katerimi otrok nakupuje.

Nerodno je namreč, če nam otroci pred drugimi kupci očitajo, kako slabe mame smo, ker ne kupimo vsega, kar si želijo, babice jim pa to dovolijo. Pa to niti še ni najhujše, kar se nam lahko pripeti. Pravila torej - naj bodo jasna in otroku razumljiva. Npr. Šla bova skupaj v trgovino, kjer bova kupila to in to. Lahko se dogovoriva, da si lahko izbereš nekaj na tej polici, ampak samo eno stvar. Otroku damo manj manevrirnega prostora, če ga vključimo v samo nakupovanje in mu pokažemo stvari, ki smo jih kupili za vse nas, tudi zanj. Kajti otroci imajo mnogokrat občutek, da mi nakupimo poln voziček, on, revež, ubogi pa si ne sme izbrati ene navadne lizike. Dajmo mu na izbiro, da si bo sam izbral jabolko, menjajmo izbiro kruha, naj se on odloči, ali bo tokrat čokoladni ali vaniljev sladoled. Naj ima občutek, da ga pri nakupovanju upoštevamo. Ni ga lepšega občutka kot občutek, da smo za nekoga pomembni...

Poskusimo še mi

Oj predpust, ti čas presneti...

Ta mesec pa res ne gre brez ocvrtih dobrot. Da so le miške, če se nam že ne da mesiti krofov, ki so seveda bolj zahtevni: morajo imeti obroček, ne smejo "piti", sicer so premastni, ne smejo imeti lukenj... Res moraš biti pravi mojster, da ti uspe krof po vseh kuharskih pravilih in zahtevah. Zato se za začetek lotimo kaj lažjega, takih in drugačnih ocvrtkov, ki bodo zahtevali malo dela, bodo pa okusni in domači ali obiski jih bodo mimogrede z užitkom pospravili.

Štanjelske štraube in škofje kape.

Štanjelske štraube in škofje kape

40 dag moke, 3 rumenjaki in 1 celo jajce, 2 žlici žganja, pol kozarca belega vina, sok pol limone, 10 dag masla, 5 dag mletega sladkorja, ščep soli, vanilija, mleko po potrebi, olje za cvrenje.

Iz sestavin zamesimo prožno testo in ga pustimo počivati nekaj časa. Na tanko ga razvaljamo in s kolescem zrežemo na primerne pravokotnike. Po sredini vsakega naredimo še dve zarezi, v kateri zavijemo vogala. Ocvremo na vročem olju in potresemo s sladkorjem

Iz istega testa lahko naredimo tudi *škofje kape.* Testo na tanko razvaljámo. Mlinc z obodom zrežemo na primerne kroge in jih premažemo s stepenim jajcem. Na sredo kroga damo žličko nadeva, pripravljenega kot za potico (orehi, rozine, rum, maslo, sladkor, naribana limonina lupinica, rumenjak), upognemo v polkrog, stisnemo robove in ocvremo na vročem olju.

Potresemo s sladkorjem. Recept smo vzeli iz knjige Je več dnevu ku klobas.

Ocvrti skutni obročki

Potrebujemo 10 dag pretlačene skute, 1 jajce, 2 žlici olja, 4 dag sladkorja, 2 žlici mleka, 3 dag rozin, 20 dag moke, pol pecilnega praška, sol ter maščobo za cvrenje.

Skuti dodamo jajce, sol, olje, sladkor, mleko, rozine in moko, pomešano s pecilnim praškom. Vse razmešamo, na deski še malo pognetemo, nato razvaljamo za prst na debelo. S krapovim obodem izkrožimo hlebčke, nato z manjšim obodcem (ali kozarčkom) v hlebčkih izkrožimo obročke.

Obročke ocvremo na vroči maščobi. Polagamo jih na krožnik in sproti potresamo s sladkorjem.

Jabolčne miške

Za kvašeno testo potrebujemo: 1/4 l mleka, 2 dag kvasa, 4 dag sladkorja, 5 dag masla, 3 jajca, sesekljano limonino lupinico, sol, 30 dag moke.

Dodatek: 50 dag kislih jabolk, limonin sok, 5 dag rozin; maščoba za cvrenje.

V mlačnem mleku razmešamo kvas, dodamo sladkor, stopljeno maslo, jajca, limonino lupinico, sol in moko. Testo naj bo mehko. Vzhaja naj na toplem 30 minut. Medtem olupimo jabolka, jih na drobno narežemo, pokapljamo z limoninim sokom, pomešamo z rozinami in vse skupaj dodamo vzhajanemu testu. Testo naj ponovno vzhaja 15 minut. Z mastno žlico zajemamo testo in ga spuščamo v ponev z vročo maščobo. Miške pečemo na vsaki strani 4 minute. Pečene potresemo s sladkorjem.

Kontovelski fancli

1 kg moke, 2 celi jajci in 3 rumenjaki, 15 dag masla, 18 dag sladkorja, kozarček ruma in kozarček žganja, 5 dag pinjol, 10 dag rozin, namočenih v rumu ali vinu, 10 dag kvasa, sol, vanilija, ribana limonina lupina, mleko po potrebi, olje za cvrenje.

V del mlačnega mleka stresemo žličko sladkorja in zdrobljen kvas. V mleku raztopimo maslo, sladkor, sol ter dodamo rum in žganje. V skledo stresemo moko, jajca, ribano limono in vse ostale sestavine. Dobro stepamo, dokler se testo ne loči od kuhalnice. Pokrijemo s prtičem ter pustimo vzhajati na toplem. Dobro vzhajano testo zajemamo z žlico in cvremo v vročem olju. Ocvrte fancle potresemo s sladkorjem.

Fancle lahko naredimo tudi brez pinjol.

Zdravilne oblike za uho

Gorenjske lekarne svetujejo

Zdravilne oblike za uho so lahko v obliki **tekočin**, kot so **kapljice za uho, pršila za uho** ali **tekočine za izpiranje ušes;** v obliki **poltrdnih** zdravilnih oblik, kot so **mazila** in **kreme;** manj pogosto pa uporabljamo **trdne** zdravilne oblike za uho, npr. **zdravilne praške** in **zdravilne tampone.** Naštete oblike so lahko polnjene v stekleničke, tube ali pršilnike, ki so opremljeni z ustreznimi dozirnimi pripomočki. V primeru, da je zdravilna oblika za uho namenjena poškodovanemu ušesu (kadar je bobnič predrt ali pred operativnim posegom), mora biti le-ta pakirana v embalažo, namenjeno enkratni uporabi.

Zdravilne oblike v oboleno uho najpogosteje vkapavamo. Pri tem je najprimerneje, **če** bolnik leži na boku, vkapavamo pa tako, da se z aplikatorjem ne dotikamo ušesa. **Če** je le mogoče, naj bolnik ostane v takem položaju še kakšno minuto in s tem omogoči boljšo resorbcijo zdravila. Lahko pa zdravilo za uho nanašamo tudi s pomočjo tampona (sterilni zloženec iz gaze in ne vata), namočenega v tekočino.

Najpogosteje uporabljena zdravilna oblika za uho so **kapljice za uho.** To so običajno raztopine ene ali več zdravilnih učinkovin v ustreznem topilu, ki ne sme povzročati škodljivega pritiska na bobnič; to so voda, glikoli ali maščobna olja. Od zdravilnih učinkovin, ki vam jih zdravnik predpiše na recept, se v kapljicah za uho najpogosteje uporabljajo lokalni antibiotiki, kortikosteroidi in antihistaminiki. Kapljice za uho, ki vam jih za samozdravljenje svetuje farmacevt v lekarni, vsebujejo lokalne anestetike v ustreznem topilu.

Poleg zdravilnih učinkovin lahko kapljice za uho vsebujejo tudi pomožne snovi, npr. za izotoniranje, uravnavanje viskoznosti, povečanje topnosti ali stabilnosti pripravka. Seveda pa pomožne snovi ne smejo vplivati na zdravilni učinek farmacevtske oblike ali v uporabljenih količinah povzročati toksičnosti ali neželenega lokalnega draženja.

Kapljice za uho, emulzije ali suspenzije pred uporabo vedno dobro pretresemo ali premešamo, tako da lahko odmerimo ustrezen odmerek. Način aplikacije in odmerek kapljic za uho določi zdravnik individualno, tako da ju prilagodi bolnikovi bolezni. **Pri uporabi kapljic za uho morate upoštevati sledeče:**

- zdravilo je predpisano vam osebno, zato ga ne smejo uporabljati drugi;
- dosledno upoštevajte zdravnikova navodila glede načina in časa zdravljenja. Tudi če vam po končanem zdravljenju zdravilo še ostaja, ga zavrzite;
- zdravila, ki ste ga dobili na recept, nikoli ne hranite v domači lekarni za vsak primer, kajti uporabnost kapljic za uho je običajno kratkotrajna. Rok trajanja je vedno označen na ovojnini;
- zdravila nikoli ne uporabljajte po izteku roka uporabnosti;
- zdravilo po vsaki uporabi skrbno zaprite. Hranite ga na sobni temperaturi, nižji od 25 stopinj C, zaščitenega pred svetlobo, vedno v originalni ovojnini in skupaj z navodili;
- zdravilo hranite izven dosega otrok;
- v primeru nejasnosti ali ob pojavitvi stranskih učinkov se vedno obrnite na zdravnika ali farmacevta. Enako velja za uporabo zdravilnih oblik za uho med nosečnostjo in dojenjem.

Šele ob upoštevanju vseh navedenih priporočil in navodil zdravnika ali farmacevta bo uporaba zdravil res učinkovita in varna ter bo tako pripomogla k ohranitvi vašega zdravja, ki predstavlja visoko vrednoto in kakovost življenja.

Nasvet je za vas pripravila
Polona Grobler, mag. farm.

gorenjske lekarne

Za strokovni nasvet smo vam na voljo na spletni strani www.gorenjske-lekarne.si

Fasada

Branko Grims, državni svetnik

Mark Twain je v gostilni naročil kozarec vina. Zaradi sumljivega vonja ga je previdno poskusil in nato poklical natakarja: "Poslušajte, tele kislice ne morem več niti pogledati..!" Natakar se je zarežal: "Prava reč! Zaprite oči in spijte!" Twain ga je poslušal in s težavo spil. Nato je pred natakarja na mizo položil en sam cent. Natakar je vzrojil: "To je premalo!" Twain pa mirno: "Prava reč! Zaprite oči in vtaknite v žep!"

S pripravo predloga proračuna se je začel vsakoletni ritual njegovega sprejemanja. V demokratičnih državah se prav ob predlogu proračuna najbolj krešejo iskre. Problem je preprost: odkod vzeti (beri: kdo bo plačal več davkov) in komu in zakaj dati. V Sloveniji pa se vse to dogaja, kot da gre za neko visoko znanost, ne pa predvsem za denar davkoplačevalcev. Razlogi za takšno stanje imajo korenine v preteklosti in v veliki meri je mogoče indiferentnost pojasniti z nizko stopnjo politične kulture, ki se preko vplivnih javnih glasil z leti kvečjemu še znižuje. Oblasti, ki medije obvladuje, seveda ni v interesu, da bi ji državljani zares gledali pod prste pri tako "intimni" zadevi, kot je zapravljanje denarja. Da gre pri tem za denar, ki je v bistvu last državljanov, vladajočih res ne bo zmotilo. Saj se tudi v prejšnjih letih vlada zaradi takih reči ni prav veliko vznemirjala. O tem, kolikokrat je nova/stara vlada naivne državljane peljala žejne čez vodo, bi lahko napisali knjigo. Primer? S pogajanji sklene dogovor o pokojninski reformi in takoj po volitvah v nasprotju z vsemi obljubami spremeni način usklajevanja v škodo upokojencev. Volitve so mimo in po toči zvoniti je prepozno. Zbogom, za dvajset milijard tolarjev pokojnin. Psi lajajo, karavana gre naprej. Ah, ta neznosna lahkost kvazi liberalistične cinične distance... Že v minulih osmih letih s proračunom večkrat ni bilo vse tako, kot bi moralo biti. Uporabljal se je klasični trik birokratskega pristopa, po katerem se najprej namerno sprejme prenizke postavke, potem pa se nujnih stvari pač ne more kar vreči pod mizo. Tipičen primer je lanskoletni proračun, ki ga je Drnovškova vlada predvolilno napihnila (bil je prvi, ki je presegal bilijon tolarjev), pri tem pa na primer sredstva za plače učiteljev planirala tako nizko, da bi najkasneje novembra zmanjkalo denarja... Toda letos se bo pesek v oči metalo z lopato. S spremembo zakona o računskem sodišču si je LDS povsem podredila še enega zadnjih nadzornih mehanizmov. Saj je računsko sodišče že v zadnjem obdobju delovalo skoraj kot "organ v sestavi" največje vladne stranke (primer je izdaja vmesnega poročila o RTVS samo dan pred odločanjem o novem generalnem direktorju, pri čemer so vsi dobro obveščeni vrabci že čivkali, da hoče LDS na to mesto za vsako ceno spraviti g. Rekarja), ampak sedaj bo še slabše. Tako bo imel predsednik računskega sodišča (ki sicer ni finančnik ampak doktor sociologije; toda za sedanje oblastnike je važno le, da je "naš") popolno diskrecijsko pravico o tem, v kakšnem obsegu se bo koga pregledovalo. Star pregovor pravi, da vrana vrani ne izkljuje oči... Če k temu dodamo še stanje na tožilstvu, kjer odkrivajo nove in nove barabije, bo slika popolna. Pri tem mnogi opozarjajo, da je razvpiti primer korupcije z g. Šuštarjem v glavni vlogi le vrh ledene gore, ki se je za hip dvignil nad površino in pokazal, kako deluje moderna kvazi liberalistična oblastna kuhinja na balkansko-slovenski način. Menda naj bi se zadeva razkrila le zaradi zamer med tovariši, ki so dobili premalo...

Letošnji predlog proračuna je tu. Od približno bilijona in sto petdeset milijard bo velik del denarja porabljen za plače in socialne transferje. O kakšni veliki strateški razvojni usmerjenosti ni sledu. Razen v besedah. Posebej minister Rop spominja že na tibetanski molilni mlinček, ki iz leta v leto v prazno ponavlja mantro (sveto besedilo, katerega neskončno ponavljanje zaziblje v ekstazo) o "razvojno naravnanem proračunu"... Zanimiva je primerjava med slovenskim in japonskim proračunom. Na Japonskem namreč vedno tedaj, ko zgolj zaslutijo, da bi lahko gospodarska kriza vrgla le senco na vrata, zelo povečajo proračunska sredstva za znanost. V Sloveniji, kjer kriza že krepko razbija po vratih, pa se delež sredstev za znanost "liberalno" zmanjšuje iz leta v leto in ukinjeno je bilo celo ministrstvo za znanost in tehnologijo... Važno je delati vtis, da se varčuje. Kdor razmere pozna, ve, da je vse skupaj le še fasada. Sedanja, med seboj že krepko sprta koalicija, pa je garant, da bo tako tudi ostalo. Zaprite oči in... Saj poznate Murphyjev zakon o vladi: "Karkoli vam že govorijo o čemerkoli, vedno govorijo o denarju." ***Branko Grims je član SDS.***

PREJELI SMO

Kamera ujela tatova, ko bi še kipec

Resnica o dogodku v zvezi s kipcem Svete družine z Brezij (Gorenjski glas, 2. februar 2001)

Sprašujem, s kakšno pravico je OKC PU Kranj dala v javnost vest o domnevnih tatovih kipca Svete družine z Brezij, ki so jo povzeli časopisi Dnevnik, Delo, Slovenske novice in Gorenjski glas? Ker je bilo v Delu nedvoumno lahko razbrati, kdo sta osumljena tatova (navedba osumljenčeve zaposlitve je v podobnih zapisih neobičajna) in da je kipec že zasežen, sem dolžan javno zapisati, da OKC PU Kranj še do danes, ko pišem to pismo, ni našel ne kipca ne dejanskih tatov. S tem je bilo oblateno moje ime ter kršena 27. člen in 29. člen Ustave R Slovenije. OKC PU Kranj pa je ob tem še dodatno kršil tudi 35. člen ustave, ki govori o nedotakljivosti človekove celovitosti, njegove zasebnosti in njegovih pravic. Isto kršitev so ponovile tudi novinarske hiše, ki so objavile nepreverjeno in neresnično vest.

29. januarja 2001 sta me v službi obiskala dva kriminalista in me odpeljala na ogled videoposnetkov na Brezje, od tam pa na Policijsko postajo Kranj na zaslišanje. Ob 15.20 uri mi je bila izrečena odločba o pridržanju (zaradi suma kraje kipca, vrednega 100.000 sit). Zvečer sem bil vklenjen odpeljan v prostore za pridržanje v Tržič. Naslednji dan so me odpeljali na hišno preiskavo, kjer niso našli kipca in tudi ne "še kaj zanimivega". Prav tako je bila opravljena preiskava vozila, ki je bilo parkirano pred službenimi prostori v Kranju. Tudi v vozilu iskanega niso našli. Na prostost sem bil izpuščen 30. januarja približno ob 15. uri. Neutemeljen sum za storitev kaznivega dejanja sloni samo na videoposnetku mojega obisak na Brezjah in vpisa v knjigo obiskovalcev. Galerijo na Brezjah sem obiskal v ponedeljek, 22. januarja 2001, prostost pa mi je bila odvzeta teden dni kasneje, v ponedeljek, 29. januarja. Ob mojem odhodu iz galerije je kip stal na svojem mestu, kar je bilo v nadaljnjem postopku potrjeno tudi s strani priče. Kolikšen je obisk svetišča na Brezjah v tednu dni, ni potrebno posebej poudarjati. Podpisani izjavljam, da sem popolnoma nedolžen in žrtev spleta dogodkov, ki jih tudi kriminalisti ne znajo pojasniti.

Dušan Čop

Kdo ruši "desnico"?

Kot vsake volitve so tudi volitve leta 2000 prinesle zmagovalce in poražence. Splošna ocena zadnjih volitev je, da so sile kontinuitete (oz. LDS) slavile zmago, pomladne stranke pa so bile poražene. V zvezi s tem se je oglasil tudi g. Rajko Grogl, ki je v svojem pismu dne 9. januarja 2001 spregovoril o združevanju SLS in SKD ter o vzrokih za poraz na volitvah.

V omenjenem pismu sta me neprijetno presenetili dve stvari. To sta odsotnost sleherne samokritike ter kalimerovski sindrom. Z drugimi besedami: za vse, kar je doletelo SLS+SKD (pa menda ne tudi za poraz na volitvah), naj bi bili krivi drugi (Janša in Bajuk), le da združena ljudska stranka ni nič kriva. Ne rečem, da sta bili SDS in NSi popolnoma nedolžni, vendar pa sem upravičeno pričakoval vsaj malo samokritike v pismu g. Grogla.

Bil sem eden izmed tistih, ki so se januarja 2000 udeležili proslave v ljubljanskem kinu Šiška ob deseti obletnici nastanka koalicije Demos. Tedaj je Ivan Oman izrekel znamenito misel, da je eno palico lahko zlomiti, butaro pa veliko težje. To je bila misel, ki je klicala po združitvi pomladnih strank k oblikovanju močne alternative sedanji t. i. "levici". Eden izmed korakov združevanja moči je bila združitev SLS in SKD. Prepričan sem bil, da bo s tem nastala nova stranka, ki bo znala nagovoriti neopredeljene volivce in mobilizirati tisti del volilnega "(pomladnega") telesa, ki je doslej zaradi neenotnosti v pomladnem taboru raje ostal doma. Drug korak pa je bila sklenitev koalicije Slovenija med združeno ljudsko stranko ter SDS. Navdušenje nad koalicijo je naraslo, ko je bila izvoljena vlada koalicije Slovenija pod vodstvom dr. Andreja Bajuka. Sam menim, da je vlada svoje delo opravila uspešno, čeprav so ji množična občila zmetala ogromno polen pod noge in jo sistematično zaničevala. A kljub vsemu je treba priznati, da je vlada dr. Bajuka napravila tudi marsikaj koristnega.

Žal pa se želje, da koalicija Slovenija enotno nastopi na volitvah, niso uresničile. Povsem jasno je bilo, da so bile ustavne spremembe, s katerimi je ustavna večina v državnem zboru zapisala temelje proporcionalnega sistema v samo ustavo, le pravniški trik za izigravanje volje volivcev. Žal je v takšno igro privolila tudi SLS+SKD in se tako sama izločila iz koalicije, skupaj s strankami kontinuitete pa napravila slovenski demokraciji težko popravljivo, če že ne nepopravljivo škodo. Odločitev združene ljudske stranke, da podpre omenjene spremembe, so bile toliko bolj neprijetno presenečenje, ker je vlada pripravila predlog, po katerem bi bil razpisan nov referendum, na katerem bi volivci izbirali med večinskim ter proporcionalnim volilnim sistemom, njihova odločitev pa ne bi potrebovala naknadnega glasovanja v državnem zboru. Tako bi o volilnem sistemu odločili volivci sami (po ustavi ima v Sloveniji oblast ljudstvo!), odpadla bi tudi utrujajoča in prežvečena debata o spornosti odločbe ustavnega sodišča, ki je razsodilo, da je leta 1996 bil izglasovan dvokrožni večinski sistem. Predlog za razpis novega referenduma so podprli tako v LDS kot tudi v SDS, v začetku ga je podprta tudi SLS+SKD, vendar od njega odstopila in se odločila drugače. S tem je tudi obrnila hrbet lastni vladi ter njenemu predsedniku dr. Andreju Bajuku, ki ne izhaja iz "kumrovške" politične šole kot večina naših politikov in se je vseskozi zavzemal za spoštovanje ljudske volje. Za izstop iz stranke se je odločil po svoji vesti in tako pokazal, da je človek s hrbtenico. Zato se lahko trditvam, da je Bajuk dvojen človek in da je izdal združeno SLS+SKD, le grenko nasmehnem. Vprašati pa bi se bilo treba, ali ni prav združena stranka delovala razdiralno, ko se je postavila v bran Zvonku Ivanušiču in javno napadala koalicijski partnerici.

Kdo je deloval tvorno in kdo razdiralno, so pokazale tudi volitve. Če bi g. Grogl nekoliko natančneje analiziral rezultate, bi brzkone ugotovil, da je največji poraz izmed vseh strank doživela ravno SLS+SKD, medtem ko je SDS uspela obdržati volilno bazo iz leta 1996, lep uspeh pa je dosegla Nova Slovenija - krščanska ljudska stranka, ki je nastala tako rekoč tik pred volitvami, kljub temu pa dosegla relativno dober rezultat. Torej je z "državotvornostjo", na katero se predsednik ljudske stranke Franc Zagožen tako rad sklicuje, nekaj narobe. Ni težko uganiti, da je velik del volivcev SLS+SKD iz razočaranja raje volil LDS ali ostal doma.

Ob koncu bi rad povedal še nekaj o levici in desnici na Slovenskem. G. Grogl pravi, da je Janševo SDS potrebno "poslati" na levico. Treba je povedati, da se klasična levia in klasična desnica v slovenski politiki še nista izoblikovali. Bolj poznana pa je delitev na sile kontinuitete ter pomladne sile, vendar mediji to delitev prikrivajo z navideznim ločevanjem na navidezno levico in navidezno desnico in tako mečejo volivcem pesek v oči. Če je g. Grogl pričakoval, da bo SDS sklepala koalicijo z ZL, LDS ali DeSUS, se je zmotil. Pač pa se bo morala SLS+SKD odločiti, kam spada - ali k pomladi ali k kontinuiteti, kajti na dveh stolih se pač ne da sedeti. Po zadnjih potezah sodeč (vstop v vladno koalicijo kljub porazu na volitvah) je stranka bližje taboru kontinuitete, saj je s svojim vstopom v vlado pomagala h konstituiranju ustavne dvotretjinske večine in po drugi strani k oslabitvi opozicije, ki ima skupaj le 22 poslancev. Upam pa, da bodo poslanci SLS+SKD ohranili trezno glavo in ne bodo glasovali za dvomljive odločitve sedanje vlade. Ustavna večina v državnem zboru zna biti zelo nepredvidljiva.

Gašper Blažič

SALON OKVIRJEV GABR KRANJ
OKVIRJANJE SLIK
Ponudba:
- okvirjanje
- izdelava ogledal
- slikarska platna
- surijski okvirji
- prodaja slik
"Vsak okvirjen slikar svoje slike PAZI"
Vodopivčeva 3, 4000 KRANJ
(Mehorjev klanec)
tel.: (04) 20-21-083
delovni čas:
vsak dan: 9-12 in 15-19 ure
sobota: 8-12 ure

Popravek

V zadnji številki Gorenjskega glasa je v prilogi KAM V ŠOLO prišlo do napake pri objavi telefonske številke za Srednjo elektro in strojno šolo v Kranju. Prava telefonska številka je ***04 280 4000.***

Piše: Miha Naglič

Po ljudjeh gor, po ljudeh dol

Terenski ogledi za Gorenjski biografski leksikon

269

Prešernove gostilne, ljubljanske

"Gostiln je bilo v ljubljanski okolici in v Ljubljani vselej dovolj. Tistikrat tudi! Naj vam povem nekatere, kamor je Prešeren rad zahajal. - Najprej v ljubljanski okolici. To je bila naša na Glinicah. Andrejčeva na Glinicah. Kovačeva v Tomačevem. Pri 'Ruskem carju' na Ježici. - V mestu pa: Mokarjeva, kar je danes 'Pri slonu', 'V peklu' pri 'krofasti Metki'. Tu sem so po kosilu prav zelo prihajali mestni (purgarski) ljudje in obrtniki. Namesto da bi bili hodili v kavarno, ker takrat ni bilo to tako navadno kot danes. Na šentpeterskem predmestju pri 'Zlatem jagnjetu' ali pri 'Malem cesarju'.

Tu so peki imeli svojo lado (Innungs-lade = ceh). Hiša je stala poleg 'Avstrijskega cesarja' in je danes podrta. Zato je potem postalo imenovanje pri 'malem' in pri 'velikem cesarju' vse enako.

Pri Velikem ali Avstrijskem cesarju ('Grosser Kaiserwirt') so klobučarji in tudi drugi imeli svojo lado. - Pri Ožbinu ali 'Zur Vereinigung', kar je danes hotel Štrukelj. Tukaj so imeli posebno potujoči rokodelci svoje prenočišče. Ožbinova hiša je bila takrat majhna. Štiri oglata okenca so bila z železnimi okovi dobro zavarovana. - Povsod tu je bil od časa do časa Prešeren. Namen mu je bil, kakor se mi zdi, da je ljudi spoznaval. Ker povsod tu je slišal domače in tuje ljudi govoriti, kakor so mislili. Opazoval je tako njih vedenje, kakor so ga bili navajeni. In tega je želel. Zato mislim, da je namenoma hodil po teh gostilnah."

Gornji odstavek je iz pripovedi Johane Wolmuth, poročene Sadnikar (1826-1918), hčere češkega priseljenca Maksa Wolmutha; ta je bil lastnik gostilne Pri Pemu (Glince 14), v katero je Prešeren zahajal zlasti v zadnjih dveh ljubljanskih letih (1844-46). (Glince so bile v Prešernovem času še vas pri Ljubljani, zdaj so že dolgo tisti del mesta, ki ga poznamo pod imenom Vič.) Favoritinja med njegovimi ljubljanskimi gostilnami pa je bila vsekakor tista, ki se je imenovala V peklu.

Takšno ime je dobila, ker se je vanjo hodilo z ulice po stopnicah navzdol, kakor bi šel pod zemljo. Stala je približno tam, kjer se danes s Kongresnega trga zavije v Vegovo ulico. Njena lastnica je bila Metka Podboj; "krofasta Metka" so ji rekli zato, ker ni bila preveč lepa. Pesnik in gostilničarka sta bila prijatelja, on njen stalni in cenjeni gost. Zanimale so ga tudi njene štiri hčerke, zlasti najmlajša Jerica.

Znano je med drugim, kako je pesnik V peklu martinoval. Ker je slutil, da bo naporno, si je že vnaprej vzel dan dopusta. A minil je že drugi dan po Martinu, ko ga še ni bilo v službo. Pa vpraša odvetnik Crobath mladega pisarja, če ve, kje je koncipient Prešeren. Ta se namuzne in mu pove, da sedi pri Metki. To je bilo za Crobatha zadosten razlog, da se še sam odpravi na grešni kraj. Na vprašanje ljubljanskega Železnikarja, kako da ga že tri dni ni v pisarno, mu Vrbljan odgovori: "Svetega Martina praznujem!" "Že, že, toda Martin je samo en dan, ti pa praznuješ že tri?" Odgovor je bil Prešerna vreden: "Predvčerajšnjim sem praznoval svetega Martina - papeža, včeraj svetega Martina škofa, danes pa Martina Lutra!" Crobathu ni ostalo drugega, kot da se mu pridruži.

Janez Vidic, ilustracija k Prešernovi Zdravljici, 1944

Vesela pivska omizja, kakršna smo videli v filmu Prešeren, so se verjetno zgodila bolj poredko, zahajanje v gostilno pa je bilo vsakdanje početje. O tem, kako se je tu obnašal v navadnih dneh, so različna pričevanja.

Trdina se ga je še sam spominjal, zlasti njegovega govorjenja. "Le za dve reči sem ga obžaloval: da je tako težko govoril in jecljal in pa, da je zabredel včasih v grde kvante, katere je osolil in zapopral tako, da so pobegnile vse ženske in ni mogel nehati smeh mladega sveta okoli njega, ki je poslušal in poslušal žal še zmeraj najraje take nespodobnosti." Johana Wolmuth se ga spominja bolj zamišljenega. Kadar je prišel sam, je najraje poslušal. "Kozarec vina je v naši gostilni prav na mizni vogel postavil. In to vselej tako. Le malo je nalil in to malo zmeraj do konca izpil. Redno četrtinko bokala; časih četrtinko in potem še eno osminko.

Dveh četrtink bokala ali enega polića se skoraj ne spominjam... Vinjenega ga nismo videle me sestre nikoli..."

Vlomilci se lotevajo zlasti trgovin z oblačili, tehniko pa tudi živila so dobrodošla

Samopostrežnice dragih jaken, mobitelov, cigaret

Minuli teden so neznani vlomilci ubrali bogat plen v treh gorenjskih trgovinah. Večina lokalov še brez tehničnega varovanja.

Kranj, 13. februarja - Med največkrat vlomljenimi trgovinami je bila v zadnjih letih gotovo kranjska trgovina z oblačili visokega kakovostnega in cenovnega razreda s slovitim znakom krokodilčka. Dokler se lastnik nočnih obiskovalcev ni "naveličal" in lokal tehnično zavaroval. Tehnično varovane trgovine so na žalost na Gorenjskem kljub vse večjemu navalu nepridipravov še vedno zelo redke.

Samo minuli teden so vlomilci v treh različnih trgovinah ubrali bogat plen. Najbogatejšega v noči s 7. na 8. februar v trgovini Pro Montana na Koroški cesti v Kranju. Neznanec je navrl vhodna vrata in iz trgovine odnesel več jaken, bluzonov, hlač in pulijev priznanil znamk Lafuma in Salewa. Lastnika je okradel za več kot 4,5 milijona tolarjev.

Tarča "napada" je bila tudi trgovina Big Bang na Kapucinskem trgu v Škofji Loki. Vlomilci so odneseli radiokasetofon JVC RVB 70 Grey in sedem mobilnih telefonskih aparatov različnih znamk. Podjetje D.M.B. 2000 je policiji prijavilo skoraj 350 tisočakov vredno škodo.

Razen dragih oblačil in tehničnega blaga pa so za nepridiprave, domnevno nižjega socialnega stanu, dobrodošle tudi trgovine z živili. V noči s četrtka na petek, denimo, je neznanec vlomil skladiščna vrata v samopostrežni trgovini Košarica v Podlubniku. Odnesel je za 82 tisočakov denarja, cigaret različnih znamk, žganih in brezalkoholnih pijač ter brivske aparate.

Policisti so pri iskanju vlomilcev in ukradenega blaga včasih uspešni, še večkrat pa ne, odvisno, s kolikšno vnemo se lotijo obravnave posameznega primera. Vlomnih tatvin je pač veliko, policistov pa premalo. Tega se dobro zavedajo tudi večji trgovci, ki so se oprijeli pravila "bolje preprečevati kot (neuspešno) zdraviti". Veliki gorenjski nakupovalni centri so varovani fizično, z varnostniki, in tehnično, če že ne oboje, pa zagotovo vsaj tehnično. Video kamere in alarm, "pripet" v osrčje enega od varnostnih podjetij, ki ima na terenu svoje mobilne ekipe, so zagotovo cenejše od izropane trgovine. Vse bolj uveljavljene postajajo tudi kode, s katerimi trgovci opremljajo posamezne izdelke. Dekodirajo jih pri blagajnah. Nepoštenega "kupca" zoprn pisk ob izhodu iz trgovine izda, da v torbi ali pod bundo skriva nekaj, česar ni plačal.

• H.J.

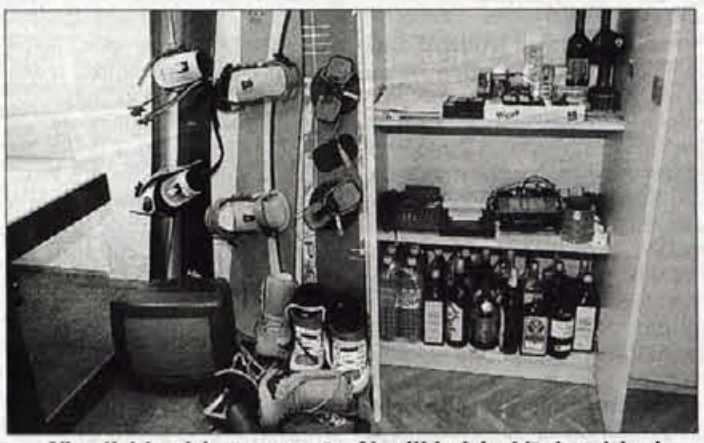

Vlomilci kradejo vse mogoče. Na sliki: del v hišni preiskavi zaseženega plena.

KRIMINAL

Vlomilec v Balinčku

Lesce - Radovljiški policisti bodo 52-letnega Leščana Rolanda M. ovadili kaznivega dejanja velike tatvine. Mož naj bi prejšnji teden ponoči vlomil v okrepčevalnico Balinček v Lescah, nato pa še v registrsko blagajno, v kateri je bil dnevni izkupiček. Razen denarja naj bi Roland M. odnesel še nekaj steklenic alkoholne in brezalkoholne pijače, več zavojčkov različnih cigaret in dva kilograma kave. Lastnica lokala ima za dobrih 80 tisoč tolarjev škode.

Osumljenca so policisti pridržali in ga zatem pripeljali k preiskovalnemu sodniku, ki je po zaslišanju odredil sodni pripor.

Zastava "ušla" z droga

Kranj - V noči na slovenski kulturni praznik je neznanec z droga pred vhodom v Varstveni delovni center na Zlatem polju ukradel slovensko zastavo. Škoda sicer ni velika, zastavo cenijo na tri tisočake, bolj težko pa je menda v Kranju slovensko zastavo sploh kupiti. Pa ne, da je bil to vzrok za krajo?

Kraja v varovani garderobi

Trebija - Kraje denarnic, mobilnih telefonov, torbic pa tudi privlačnih kosov oblačil so v gostinskih lokalih na žalost že povsem nekaj običajnega. Ko je gostja navsezgodaj zjutraj zapuščala diskoteko na Trebiji, v sicer varovani garderobi njene jakne ni bilo več. Našla jo je na polici zunaj garderobe, iz nje pa je nekdo ukradel mobilni telefon siemens, petnajst tisočakov ter denarnico z vozniškim in prometnim dovoljenjem ter bančno kartico. Lastnica je prikrajšana za približno 50 tisočakov.

Škofjeločana ostala brez denarja in dela

Ladja naj bi se potopila

Tak izgovor naj bi iznašel 33-letni Boris T. iz Krškega, ki je prek oglasa posredoval delo na ladjah.

Škofja Loka - Boris T. je pred koncem minulega leta v Salamonovem oglasniku objavil oglas, v katerem je kot agent ponujal zaposlitve na ladjah. Na oglas sta se prijavila tudi Škofjeločana Mateja K. in Srečko Ž.

Z Borisom T. sta se sestala v Krškem, kjer so se dogovorili o podrobnostih zaposlitve. Drugič so se srečali 7. decembra, spet v Krškem, ko sta Škofjeločana agentu izročila dokumente in vsak po 108 tisočakov, Srečko Ž. pa mu je dal še dvanajst tisočakov za stroške zdravniškega testiranja. Potrdila o prejemu denarja jima je Boris T. poslal po pošti in do tu je šlo vse lepo in prav.

Potem pa se je zataknilo. Mateja in Srečko bi se morala 25. januarja letos vkrcati na ladjo. Ostala sta na suhem. Boris T. naj bi se izgovarjal, češ da je imela ladja nesrečo, pokazal naj bi celo fotografijo ponesrečene ladje. Zaradi nesreče da je zaposlitev odpovedana.

Na žalost sta Škofjeločana ostala na suhem tudi z denarjem. Boris T. jima je obljubil, da ga bo vrnil, a je obljubo očitno dajal s figo v žepu. Tako so vsaj prepričani škofjeloški policisti, ki proti njemu pišejo kazensko ovadbo. Trdijo, da naj bi imel že od vsega začetka goljufiv namen.

Kupnina za računalnik šla v nič

Škofja Loka - Robert B. je v gostinskem lokalu, kot trdijo policisti, z lažnim prikazovanjem namenoma spravil v zmoto 26-letnega someščana Roka P. Natvezel naj bi mu, da prodaja računalnik, ki je bil odvzet prejšnjemu lastniku, ker ni plačeval obrokov. Računalnik naj bi na sodišču čakal, da se uredi dokumentacija.

Da bi Roka P. prepričal za nakup, mu je Robert B. dal svoj naslov in telefonsko številko. Nakazal je, da denar potrebuje takoj, računalnik pa naj bi mu izročil naslednji dan. Rok P. je zanj res plačal 32.000 tolarjev, ki pa so očitno pristali v Robertovem žepu.

Tudi smuči kradejo

Kranjska Gora - V nedeljo, med poldnevom in eno uro popoldne je neznanec ukradel alpske smuči elan PSX, dolge 193 centimetrov, z vezmi tyrolia casving sive barve ter par zeleno belih teleskopskih palic neznane znamke, dolgih 135 centimetrov. Lastnik jih je pustil pri blagajni RTC Žičnice v Kranjski Gori, za enake bo moral odšteti vsaj 80 tisočakov, če policisti ukradenih seveda ne bodo uspeli najti.

Avtomobilski vlomi se vrste

Golnik - Kot po tekočem traku, bi lahko rekli. V soboto zgodaj popoldne je nekdo vlomil v osebni avto VW polo, parkiran na parkirišču bolnišnice Golnik. Očitno ga je zamikala ženska torbica na voznikovem sedežu. Lastnica je prijavila 50.000 tolarjev škode.

Radovljica - V bližini stanovanjsksega bloka v Kropi 125 pa je nekoga privabil odklenjen prtljažnik osebnega avtomobila. Tat je odnesel polico z avtoradiem in zvočniki, vrednimi 80 tisočakov.

Voznica izgubila nadzor

Šenčur - 24-letna Simona B. iz Cerkelj je v petek, 9. februarja, nekaj pred eno uro popoldne s cliom vozila po lokalni cesti od Šenčurja proti Velesovem. V blagem desnem ovinku je zaradi neprilagojene hitrosti in spolzkega vozišča izgubila oblast nad krmilom, zapeljala na desno bankino, nato pa sunkovito nazaj. Avto je začel drseti proti levemu robu ceste, v tistem trenutku pa je nasproti s fiatovim puntom pripeljal 32-letni Aleš P. iz Kranja, ki se je sicer umikal v desno in zaviral, vendar trčenja ni mogel preprečiti. V nesreči sta se huje ranili voznica Simona B. in sopotnica v puntu, 29-letna Andreja P., lažje ranjena pa sta bila voznik Aleš P. in njegov drugi sopotnik Jure P, star trinajst let. Reševalci so vse odpeljali na urgenco v Klinični center, pomagati pa so morali tudi kranjski poklicni gasilci.

Turne smuči brez derez

Komna - V nedeljo okrog devetih dopoldne se je 28-letni turni smučar Erik Š. iz Ljubljane vzpenjal po strmini od Komne proti Bogatinskim vratcem. Na poledeneli snežni skorji mu je zdrsnilo. Po pobočju je drsel kakšnih petnajst metrov, nato pa čez skalni previs padel približno deset metrov na sneg in po njem drsel še deset metrov. Ustavil se je šele na dnu globeli.

Kljub močnim udarcem in krajši izgubi zavesti je Erik Š. s prijateljevo pomočjo prišel do doma na Komni, od koder so ga s policijskim helikopterjem prepeljali v jeseniško bolnišnico. Zdravniki so ugotovili lažje poškodbe.

Vzrok za zdrs naj bi bila nepopolna oprema za turno smuko, saj bi moral Erik Š. pred začetkom vzpenjanja po zaledeneli strmini na smuči namestiti kovinske dereze. • H.J.

GLASOVI IZLETI v tem in novem mesecu

Pustovanje na Dobrni ali v Dolenjskih Toplicah, laufarija v Cerknem...

Resda smo šele na polovici februarja sta še cela dva tedna do pustnega torka. Vendar pa bo večina pustovanj že prej, na pustno soboto in nedeljo. Zato Vas vabimo na nekaj GLASOVIH IZLETOV, na katerih se boste imenitno poveselili v maskah (ali ob maskah), spoznali tradicionalne pustne običaje ... Na vseh izletih bo Gorenjski glas glavni medijski pokrovitelj, zato bomo o vzdušju na teh pustovanjih objavili krajše zapise. A najbolje je biti zraven.

*

*Skupaj z **Martinom Frelihom** z Goropek vabimo na pustovanje **naslednjo soboto, 24. februarja, na Dobrni.** Izletniški dan bo namenjen tudi ogledu zdravilišča, ki v novem tisočletju ponuja ogromno novega; dovolj časa bo za sprostitev v termalni vodi bazena hotela Dobrna. Po pustni večerji bo dovolj časa (in prostora!), da si bo vsak lahko nadel svojo pustno masko oz. se pripravil za veselo rajanje z Duom OK v hotelski restavraciji. Na plesu v maskah bodo izvirne maske posebej nagradili. Frelihov avtobus bo peljal na relaciji Žiri - Gorenja vas - Škofja Loka - Žabnica - Stražišče - Kranj - Šenčur - Mengeš; povratek pozno ponoči v obratni smeri. Cena GLASOVEGA IZLETA je 6.700 SIT na osebo (kopanje v hotelskem bazenu s termalno vodo + pustna večerja + vstopnina za pustovanje + pustni krof za popotnico + prevoz); za naročnice in naročnike Gorenjskega glasa je cena posebej ugodna - zgolj 5.100 SIT.*

*

*Podoben pustni izlet bo **naslednjo soboto, 24. februarja, v Dolenjske toplice.** Ker je pustna sobota uradno še v koledarski zimi, se boste lahko ogreli v termalni vodi v pokritih bazenih, zatem bo večerja in pustovanje z izborom najlepših mask. Organizatorji Krka Zdravilišča, d.o.o., zagotavljajo imenitne nagrade najboljšim maskam! Avtobusna relacija: Radovljica - Kranj - Škofja Loka - Medvode, cena 5.800 SIT na osebo; za naročnike Gorenjskega glasa in družinske člane samo 4.500 SIT.*

*

*In še eno možnost ponujamo, da pustne sobote ne bi (slučajno!) prečepeli doma ob gledanju televizije. Pustovanja so samo enkrat na leto! Super zabavo obljubljajo **v Termah Topolšica,** kjer je nared nov, veliko večji in še imenitnejši bazenski kompleks. Izlet bo **naslednjo soboto, 24. februarja;** nekaj časa bo za ogled temeljito prenovljenih term, za kopanje, po pustni večerji bo ples v maskah, izbor najboljših mask in nagrade zanje. Cena izleta je 5.800 SIT na osebo, za naročnice in naročnike Gorenjskega glasa dobrega tisočaka manj (samo 4.500 SIT). Izletniška pot: Radovljica - Kranj - Škofja Loka - Vodice - Moste - Mengeš.*

*

*Društvo LAUFARIJA v Cerknem Vas vabi **naslednjo nedeljo, 25. februarja, v Cerkno.** Avtobus bo sredi dopoldneva na pustno nedeljo peljal na relaciji Radovljica - Kranj - Žabnica - Škofja Loka - Gorenja vas - Cerkno, kjer si boste 'v živo' ogledali laufarijo, edini tak pustni običaj na svetu. Zatem bo v Cerknem veselica z ansamblom Katerman; če bo koga preveč zeblo, bo lahko medtem - če bo želele - užival v pokritem bazenu hotela Eta Cerkno. Za pustno večerjo in pustno vzdušje bodo poskrbeli v Gostiču Gačnk v Dolenjih Novakih. Cena izleta je 4.500 SIT na osebo (vstopnina za laufarijo, večerja, prevoz, pustni krof in še kaj); za naročnice in naročnike Gorenjskega glasa, medijskega pokrovitelja izleta, je cena nedeljskega pustnega izleta v Cerkno samo 3.200 SIT. Torej je ta izlet (z večerjo vred!) precej cenejši kot najugodnejša ponudba za ogled karnevala v Benetkah - poleg tega pa je cerkljanska prireditev etnografska redkost.*

V marcu še enkrat na morje

*Prevozniško podjetje **ROZMAN BUS** z Lancovega Vam bo v letošnji koledarski zimi še enkrat omogočilo imenitno 'morsko' varianto: GLASOV IZLET v slovensko primorje (Koper, Izola, Piran, Portorož). Ker je 'morski' Glasov izlet prvo soboto v marcu že povsem zaseden, napovedujemo v naslednjem mesecu še en tak GLASOV IZLET s podobnim izletniškim programom: obisk vinske kleti VinaKoper; nakupi v lepo urejeni novi industrijski trgovini Delamaris Izola, kjer izjemno ugodno prodajajo najboljše ribje konzerve (zanesljivo preverjeno prejšnji teden: 125-gramske priljubljene Delamarisove ribje konzerve z zelenjavo je možno kupiti po 90.- tolarjev, toliko stanejo tudi sardine v olju; v avstrijskem Hoferju stanejo takšne konzerve kar osem šilingov), kopanje v bazenu z ogrevano morsko vodo Portorožu (ali v Strunjanu). Po napornem dnevu bo večerja in še nekaj časa za zabavo. Cena izleta ostaja nespremenjena: 4.700 SIT na osebo; naročnicam in naročnikom Gorenjskega glasa, z družinskimi člani, pa **Brigita in Janez Rozman** omogočata posebej ugodno ceno 3.500 SIT; za mlajše od 15 let stane marčevski morski izlet samo 2.500 SIT. Rozmanov avtobus bo peljal na relaciji Radovljica - Kranj - Žabnica - Škofja Loka - Medvode - Ljubljana.*

Prijave: 24 ur dnevno!

Za informacije in prijave sta Vam vselej na razpolago, **neprekinjeno 24 ur dnevno,** TELEFONSKI ŠTEVILKI Gorenjskega glasa: **04/201-42-47 in 04/201-42-00.** Vsak delavnik med 7. in 15. uro, ob sredah do 17. ure, so za prijave na razpolago ***Sandra, Jana in Irena v malooglasni službi, telefonske številke 04/201-42-47, 201-42-48, ali 201-42-49 in Gordana ali Marija na telefonski številki 04/201-42-44.*** *Sprejemamo tudi prijave po elektronski pošti (e-mail je naveden na 2. strani časopisa spodaj). Ob prijavi sporočite tudi, na kateri vmesni postaji želite počakati organizatorjev avtobus. Ob prijavi je tudi možno tudi izbrati sedež v avtobusu;* **vendar je rezervacija izbranega sedeža velja SAMO z vplačilom celotne cene izleta!** Podrobnosti in splošni pogoji za organizacijo turističnih potovanj so sestavni del vseh naštetih programov!

PIVOVARNA UNION
Za prijatelje!

DVE NAGRADNI VPRAŠANJI NOTRANJSKEGA RADIA LOGATEC

- **Gantar Janez s.p.**, Levstikova 17, 5280 Idrija, (05) 37 20 170 & (041) 514 707
  Vprašanje: Katere vrste suhomontažnih sistemov uporabljajo; PLACO ali SCREEN?
  Nagrada :darilo podjetja

- **Roman Srbljan s.p. - RS Avtoservis**, Bevke 127, 1360 Vrhnika, (01) 365 7 840
  Vprašanje: Katere vrste vozil servisirajo? ?
  Nagrada: majica

Odgovore pošljite do sobote, 17. februarja 2001

NTR LOGATEC, p.p. 99, 1370 Logatec,
za oddajo **"99 minut..."** ", p.p. 99, 1370 Logatec.

Nagrajenca z dne 28. januarja 2001:

- **Apel - Ivana Zajc, s.p., Novo mesto:** Dušan Oblak, Stranska pot 2, 4270 Jesenice
- **Osem, d.o.o., Grosuplje:** Klemen Avsec; Cesta 24. junija 13, 1231 Črnuče

Iskrene čestitke! Prevzem nagrad direktno pri pokroviteljih z osebnim dokumentom brez našega pisnega obvestila. Dodatne informacije po tel. 01 750 9 360.

Spremljate nas lahko: Notranjski radio 107.1 & 91.1MHz. Pokličite (01) 754 1 632 ob nedeljah med 20.21 in 22.00 uro, ter preizkusite svoj pogum na vislicah.

Zanko okoli vratu vam zategujejo - Šerif - Večerna Zarja - Črni gad - Jutranja Zarja

VAŠA PESEM

Oddaja je vsak ponedeljek ob 18.15 uri na frekvencah Radia Ognjišče. Za Vašo pesem boste lahko glasovali v oddajo po tel.: 01/452-10-35 ali 430-16-35 in tako, da izpolnite kupon in ga pošljite na naslov:
Radio Ognjišče
Štula 23, p.p. 4863, 1210 Ljubljana - Šentvid

PREDLOGI TEGA TEDNA 5.2.2001

Popevke:
1. Hči planin - Urša & Predskupina
2. Povabi me - Irena Vrčkovnik in Happy Band
3. Trubadur - Miran Zadnik

Zmagovalni pesmi prejšnega tedna:
1. Naj odpusti - Dolores
2. Lepo se mi godi - ans. Rogla

Nz - više
1. Nič več ne bo - ans. Razpotnik
2. Slovenija, moja dežela - Dobri prijatelji
3. Niko oj Niko - Gašperji

VAŠA PESEM GLASUJEM ZA
Popevko:
Narodnozabavno vižo:
Ime in priimek:
Naslov:
Pošta:

GLASBENA LESTVICA ZALOŽBE ZLATI ZVOKI

Vsako sredo ob 13. uri na Radiu Ognjišče.

Obkrožite številko skladbe, ki vam je najbolj všeč, izrežite, nalepite na dopisnico in pošljite na naslov: ZLATI ZVOKI, d.o.o., p.p. 46, 1410 Zagorje.

Nagrade prejmejo:
- AVGUST ZORMAN, Lenartova ulica 11, 2392 Mežica
- JOŽE NAKRST, Hribarjeva 21, 1234 Mengeš
- NADA ZUPAN, Breg 44, 4270 Žirovnica

Nagrade prejmejo izžrebanci po pošti.

KUPON št. 7

1. MLADE FRAJLE - Moja mala sreča
2. Ans. Tineta STARETA - Solze so tekle
3. Ans. VESELI REVIRČANI - Poročni ples
4. SLOVENSKI ZVOKI - Smeh klarineta
5. Ans. ŠIBOVNIKI - Lepi stari časi

Delavke šiviljstva Tara ostale brez plač

Leta tečejo, dolg ostaja

Delavke šiviljstva Tara čakajo na plačilo že od dve do štiri leta - Lastnica jim dolguje več kot 600 tisoč tolarjev - Hlače namesto denarja - Odpovedala regresu, da bi dobila plačo - Denarja ni, so le obljube

Tržič, 13. februarja - Zgodba o neplačevanju šiviljstva Tara se vleče kot jara kača. Če bi se od obljub dalo živeti, bi nekdanje šivilje omenjenega šiviljstva dobro živele. V resnici pa že leta čakajo na obljubljeno plačilo. Na zaslužene plače. Francka Kavar, Fani Zupan in Marija Tišler so site obljub in naveličane čakanja. Za preživetje se je morala vsaka znajti po svoje. Nekdanji delodajalki zamerijo njeno nekorektnost, saj niti ene obljube ni izpolnila.

Fani Zupan, Marija Tišler in Francka Kavar (na sliki z leve) nekdanje šivilje šiviljstva Tara že leta čakajo na svoje zaslužene plače. Dosedaj neuspešno.

Fani Zupan je v šiviljstvu Tara delala leta 1996. Kljub obljubam je Vanja Faflik, lastnica omenjenega šiviljstva, ni nikoli redno zaposlila. Zupanova pravi, da jim dela ni manjkalo, saj so bili izdelki (hlače, športne hlače, krila in otroški brezrokavniki) kakovostni in so ustrezali tudi zahtevnim naročnikom. "Pogodbo z mojim podpisom je imela le Faflikova, jaz je nikoli nisem dobila. Delala sem po urah in v začetku mi je še nekako plačevala, potem pa so plačila začela zamujati in čez čas jih sploh ni bilo več. Na dobrih 100 tisoč tolarjev čakam že štiri leta in temu bi morala dodati še zamudne obresti. Za pomoč sem zaprosila ZSSS Območno organizacijo sindikatov Gorenjske. Faflikova se me zadnje čase izogiba, vendar bom zasluženi denar še naprej zahtevala," je povedala Zupanova.

Enake težave imata tudi Francka Kavar in Marija Tišler. Kavarjeva je bila v Tari redno zaposlena in je mesečno prejemala 60 tisoč tolarjev. "Zbolela sem za sklepno revmo in bila precej časa v bolniškem staležu. Zdravniška komisija mi je določila invalidnost 3. kategorije. Zdaj iščem službo, vendar so obeti slabi, kajti kdo bo pa zaposloval invalidko. Moja nekdanja delodajalka pa me že leta vleče za nos in obljublja denar. Sodišče je novembra lani odredilo izršbo, vemo pa, da je do rubeža dolga pot. Mož Faflikove mi je že minuli teden obljubil, da mi bo namesto denarja prinesel vsaj hlače, pa tudi teh še nisem videla. Na žalost nismo oškodovane le tri šivilje, saj je brez plačila ostalo še nekaj honorarnih delavk. Dolguje mi več kot 100 tisoč tolarjev brez obresti, zadnje čase pa se tudi na telefon ne oglaša več," je o svojih težavah dejala Kavarjeva.

Precej več, več kot 400 tisoč tolarjev, pa Faflikova dolguje Mariji Tišler, ki pravi, da je delala, kadar je bilo treba in ves čas ni bila niti dneva v bolniškem staležu. "Mesečno sem dobivala od 30 do 40 tisočakov, kar pa ni zadoščalo niti za skromno preživetje. Nekaj časa sem bila prijavljena na Zavodu za zaposlovanje, še vedno pa čakam na več kot 400 tisoč tolarjev. Ker sem ji naivno verjela, da mi bo plačala do konca lanskega poletja, sem se celo odrekla regresu, na žalost pa je Faflikova na najin dogovor pozabila in denarja vse do danes še nisem prejela," je povedala Tišlerjeva. Razočaranje delavk se meša z jezo in obupom. Odločene so vztrajati pri svojem, saj so denar zaslužile, poleg tega pa ga v nezavidljivih razmerah, v katerih živijo, tudi nujno potrebujejo. Vanja Faflik je bila v svoji izjavi zelo kratka. "Kolikor so zaslužile, so tudi dobile. Z vami (avtorico prispevka op. p.) se ne bom pogovarjala, naj se delavke osebno oglasijo pri meni, če si upajo," je kratko pojasnila Faflikova. Slednje bodo nekdanje šivilje šiviljstva Tara tudi storile. Res se počutijo izigrane in razočarane, naveličane so neizpolnjenih obljub, kar pa ne pomeni, da so prestrašene. Saj nenazadnje zahtevajo le tisto, kar so s svojim delom tudi zaslužile. • R. Škrjanc

Kam z nevarnimi odpadki?

Zbiralci nevarnih odpadkov

Polica, 13. februarja - Predstavitve regijskega centra za ravnanje z odpadki so pokazale, da domačini lokaciji na Polici niso naklonjeni in med drugim zahtevajo referendum. Pred leti je deponija na Črnivcu radovljiški Komunali povzročala hude težave. Skoraj vsaka nova lokacija odlagališč komunalnih odpadkov je obsojena na neuspeh. *Odpadkov je čedalje več, zato sta toliko pomembnejša njihovo ločeno zbiranje in predelava. Komunalne službe skrbijo za odvoz komunalnih odpadkov, težje pa je z nevarnimi odpadki. Na Gorenjskem se z zbiranjem slednjih ukvarjajo v podjetju Alpkem, ki je pooblaščeni zbiratelj odpadkov. "Imamo tri kombije opremljene za prevoz nevarnih odpadkov. Za nas je vsak uničeni kilogram nevarnih odpadkov uspeh, lani pa smo jih zbrali približno 50 ton," je dejal Matjaž Puc, direktor podjetja Alpkem. Zbiralcev nevarnih odpadkov je še vedno premalo, veliko nevarnih strupov ostaja na kmetijah, saj njihov odvoz ni urejen oziroma morajo zanj poskrbeti kmetje sami. V Sloveniji je manj kot deset podjetij, ki se ukvarjajo z zbiranjem posebnih odpadkov, kar vsekakor ne zadošča potrebam.* • R. Škrjanc

AKCIJA GORENJSKEGA GLASA IN TELEVIZIJE MEDVODE

GLASBENIKI MESECA
februarja 2001

pripravlja Andrej Žalar s sodelavci

Začetki Obzorja

Vili Piskač, vodja

Mojca Rakovec, pevka

Ansambel je začel s prvimi vajami pred skoraj dvajsetimi leti. Potem pa je imel v začetku oktobra tudi svoj prvi nastop. To je bil petčlanski ansambel, sicer pa trio s pevci. Ustanovitelj takratnega ansambla je bil Vane Triler. Po dveh letih od ustanovitve pa je ansambel začel delovati kot kvintet. Danes ni nihče od ustanovnih članov več v ansamblu. Najdlje, 18 let, je član ansambla klarinetist, dva člana pa 17 let. V vseh teh letih pa je prišlo tudi do nekaj zamenjav. Danes ima ansambel sedež v Škofji Loki. Vodja ansambla je Vili Piskač, pri njem v Škofji Loki pa ima ansambel tudi prostor za vaje. Obzorje je predvsem narodnozabavni ansambel. Poleg lastnih skladb ima v programu tudi Burnikove, Avsenikove in Slakove viže. Vendar pa je na številnih nastopih, ki jih je imel lani, vzbudil pozornost s povsem novim repertoarjem zabavnih skladb. Ob kvalitetni instrumentalni izvedbi pa sta tudi vokalista (pevka in pevec) tista, da je danes ansambel poznan tudi na zabavni glasbeni sceni.

Sicer pa je imel ansambel največ uspehov v zadnjih desetih letih. Nastopal je na različnih festivalih narodnozabavne glasbe v Sloveniji. Enkrat je osvojil bronastega, dvakrat srebrnega in dvakrat zlatega Orfeja ter nagrad za najboljši kvintet na festivalu narodnozabavne glasbe na Ptuju. Večkrat se je Obzorje uvrstil v finale na Števerjanskem festivalu in dobil tudi več drugih priznanj. Seveda so poznani tudi njegovi nastopi z Gorenjskim glasom.

Ansambel Obzorje bo letos praznoval dvajsetletnico uspešnega delovanja. V dvajsetih letih so izšle štiri kasete in ena zgoščenka. Prva kaseta pod naslovom Dober je žgane, sitne so babe je izšla pred desetimi leti. Štiri leta kasneje je potem izšla kaseta Na zdravje vsi prijatelji. To je bila kaseta z narodnozabavnimi in nekaj zabavnimi skladbami. Prvo kaseto pred desetimi leti je založila RTV Slovenija, drugo pa Corona, d.o.o. Prazniki nas družijo sta bili potem kaseta in zgoščenka, ki sta izšli pred petimi leti. Tudi tokrat je bila založnica Corona, d.o.o, ki je hkrati založila tudi kompilacijo narodnozabavnih in zabavnih uspešnic. Pred tremi leti pa je potem izšla še četrta kaseta z narodnozabavno glasbo pod naslovom Družba fantovska. Tokrat pa je bila založnica Mandarina, d.o.o..

No, zadnjič smo vas povprašali po imenu in priimku vodje in pevke v ansamblu Obzorje. Danes pa vam ju predstavljamo. Vodja v ansamblu je Vili Piskač, ki igra trobento, pevka pa je Mojca Rakovec.

GLASBENIKI MESECA - KUPON

Najdlje je v ansamblu Obzorje klarinetist. Napišite njegovo ime in priimek.

.....

Ime in priimek:
Naslov:
Pošta:

Kupon, nalepljen na dopisnico, pošljite na GORENJSKI GLAS, p. p. 124, 4001 Kranj.

Šport tokrat v pustni povorki

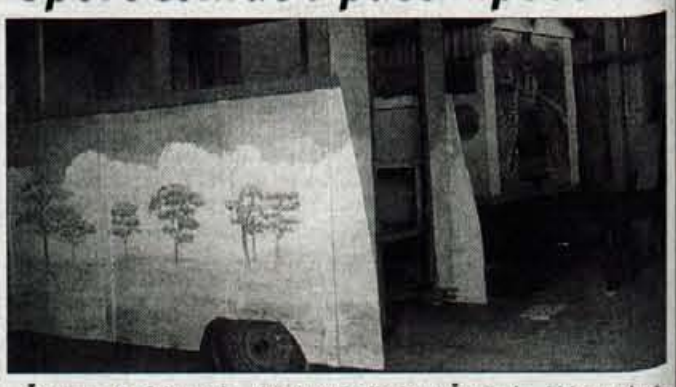

Šenčur, 13. februarja *- Društvo Godlarjev v Šenčurju, ki je pred nedavnim proslavilo 10-letnico, se je odločilo, da bo rdeča nit letošnje pustne povorke šport. Povorka bo 24. februarja v Kranju, v nedeljo, 25. februarja, pa v Šenčurju. Med pokrovitelji bodo Pekarna Zevnik, Iskra Tel, Peter Vidmar, Gostilna Logar, Mizarstvo Trebušak, Hi-Fi, Fotokopiranje Bilban, Zora Mengeš, Iskra Stikala in Trgovina Pilar. Glavni medijski sponzor letošnje povorke je Gorenjski glas.* • **A.Ž.**

HALO - HALO GORENJSKI GLAS TEL.: 04/201-42-00

Naročilo za objavo sprejemamo po telefonu 04/201-42-00, faksu 04/201-42-13 ali osebno na Zoisovi 1 v Kranju oz. po pošti - **do ponedeljka in četrtka do 13.00 ure!** Cena oglasov in ponudb v rubriki: **Izredno ugodna.**

ROZMAN BUS Rozman, tel: 04/53-15-249 Šenčur: 251-18-87	Trst 6.3., Lidl 20.2., Madžarske topolice in pustovanje od 22. do 25.2., Lenti 3.3., Palmanova - tovarna čokolade 3.4.
METEOR, d.o.o. Stara c. 1, Cerklje	Razprodaja Muenchen, Lenti 17.2. **Tel.: 252-62-10, 041/ 660-658**
HOKO - kombi prevozi Tel.: 04/5963-876 Tel.: 04/5957-757	Vzemite si čas za pravočasno rezervacijo sedežev: **Lenti** vsak čet. in sob.; **Trst** 1. in 3. sred.; **Udine** (Alpe-Adria) 2. sreda, **Palmanova** 4. sreda, **Celovec** 1. in 3. torek v mesecu. Ostali prevozi po dogovoru! **GSM: 041/734-140**
Rekreacijsko drsanje v Ledeni dvorani BLED tel.: 04/ 574 16 12, 574 25 13	Drsališče obratuje **vsako soboto** od 16.30 do 18.00 ure, **vsako nedeljo od 10.00 do 11.30. ure in od 16.30. do 18.00 ure**. **Vstopnice:** odrasli 600 SIT, otroci (do 14 let) 400 SIT. Letna karta 5.000 SIT (otroci) in 8 000 (odrasli).
Rekreacijsko drsanje HALA TIVOLI tel.: 01/431-51-55	Drsališče obratuje ob **torkih** in **petkih** od 20.30 do 22. ure, ob **sredah** in **četrtkih** od 20. do 21.30 ure, ob **sobotah** in **nedeljah** od 10. do 11.30 in 14. do 15.30 ure. **Vstopnice:** odrasli 700 sit, sobota in nedelja 750 sit, otroci (do 10 let) 500 sit.
Rekreacijsko drsanje GORENJSKI SEJEM tel.:202-16-34	Drsališče obratuje **vse sobote, nedelje in praznike** od 15.30 od 17.00 ure. **Vstopnice:** otroci nad 7 let in odrasli 600,00 SIT, otroci do 7 let 300 sit; **Sezonska vstopnica** 2000/01 je 12.000 SIT.
BORZA ZNANJA Podrobnejše informacije o učnih ponudbah so vam na voljo: - na telefonski številki 01/42-66-197 - KOŽ, enota DELAVSKA KNJIŽNICA na Tivolski c. 30, p.p. 370, 1000 Ljubljana - ali pa nam pošljejo e-mail na naslov: ljubljana@borzaznanja.mss.edus.si	**VALENTINOVA PONUDBA:** Kadar imaš koga rad ali ga celo ljubiš, podarjaš samega sebe in zato je tu 14. februar, to je dan za vse, ki se imajo radi. Marsikdo že razmišlja, kako presenetiti svojo drago ali dragega, z majhnim darilcem ali z lepimi željami. Če ste v zadregi in ne veste, kaj bi na čestitko napisali, pokličite na Borzo znanja, pri nas imamo kar nekaj članov, ki vam bodo z veseljem pomagali pri pisanju. Za Valentinov dan pa le presenetite tiste, ki jih imate radi, jih spoštujete in so vam dragi. **Podrobnejše informacije: na telefonski številki 01 42 66 197 ali osebno v Delavski knjižnici na Tivolski 30 v Ljubljani, vsak delavnik med 9. in 15. uro, ob sredah pa do 17. ure.**
STUDIO TANGO	**Vpis v plesne tečaje s pričetkom v FEBRUARJU IN MARCU. Vsak PON. in SREDO in PETEK od 18. do 19. ure v Gasilskem domu v Britofu pri Kranju. Tel.: 041/820 485.** Likar in Co. d.n.o., Tuga Vidmarja 4
prof. META KONŠTANTIN, s.p. ŠKOFJA LOKA, Podlubnik 253	**TEČAJI TUJIH JEZIKOV za odrasle, dijake, učence, tel.: 04/ 51-50 590**
Turistični prevozi ZIDANK Janez AMBROŽIČ Zg. Gorje 15	24. 2. **pustni karneval** v Benetkah **Tel.: 57-25-427, 041/723-823, 031/723-823**
Jezikovna šola PROGRESS, d.o.o. Seljakovo nas. 33, Kranj	Vpisujemo v tečaje ANGLEŠČINE v II. semester - splošne, poslovne, intenzivne. **Prijave: 23 10 644**
Avtobusni prevozi DRINOVEC	21. 2. Trst, 24. 3. Lenti **Tel.: 533-10-50, 041/744-160**

GLASOV KAŽIPOT

Prireditve

Dobrodelna prireditev za šolarje

Bistrica pri Tržiču - V četrtek, 15. februarja 2001, ob 18. uri bo v Osnovni šoli Bistrica tradicionalna prireditev pod naslovom "Dobra volja je najbolja". Učenci so tudi tokrat pripravili pester kulturni program, ki ga želijo predstaviti čimveč obiskovalcem. Denar, ki ga bodo zbrali z njihovo pomočjo, bodo namenili za pomoč učencem iz socialno šibkejših družin. Le tako se bodo namreč lahko vsi šolarji udeležili taborov in šol v naravi v letošnjem šolskem letu.

Srečanja z nekdanjimi gimnazijci

Kranj - Praznovanje 100-letnice 1. mature na Gimnaziji Kranj spremlja pester izbor prireditev. Februarja ob sredah popoldne potekajo srečanja z znanimi Slovenci, nekdanjimi dijaki Gimnazije Kranj. Jutri, v sredo, 14. februarja, z začetkom ob 17. uri bo v konferenčni dvorani prof. Pertot vodil pogovor z dr. Petrom Venceljem.

Valentinov ples

Kranj - Društvo upokojencev Kranj vabi v soboto, 17. februarja, na Valentinov ples s srčki. Začetek bo ob 16. uri v gostinskih prostorih na sedežu društva na Tomšičevi 4 v Kranju. Ples bo ob živi glasbi z Vali. Tudi nagrade bodo.

Ure pravljic

Škofja Loka - V škofjeloški knjižnici se bo danes, v torek, 13. februarja, ob 17. uri začela ura pravljic za otroke. Otroci bodo lahko prisluhnili slovenski ljudski pravljici O pastirčku in debeli uši.

Železniki - V knjižnici v Železnikih lahko otroci pravljici O psičku in muci prisluhnejo jutri, v sredo, ob 17. uri. Pripovedovala jo bo Tatjana Šmid.

Gorenja vas - V gorenjevaški knjižnici lahko v četrtek, 15. februarja, ob 18. uri otroci prisluhnejo pravljici Zlatolaska in tri je medvedki, ki jo bo pripovedovala Beti Mahnič.

Bohinjska Bistrica - Pravljično uro s pravljico Trump bo jutri, v sredo, ob 17. uri v knjižnici v Bohinjski Bistrici za otroke, stare vsaj 4 leta, pripravila Majda Vojvoda.

Bled - V knjižnici na Bledu otroci lahko pravljici Trump, ki jo bo pripravila Majda Vojvoda, prisluhnejo v petek ob 17. uri. Pravljica je primerna za otroke, ki so stari vsaj 4 leta.

Raziskovalna delavnica

Koroška Bela - Raziskovalna delavnica o starih jedeh se bo v Kulturnem hramu na Koroški Beli za predšolske otroke začela v soboto, 17. februarja, ob 16. uri, za otroke od 1. do 3. razreda pa isti dan ob 17. uri. Otroci naj doma povprašajo o jedeh, ki so jih včasih jedli, in za eno izmed njih poskušajo izvedeti, kako se jo pripravi.

Slikanje na steklo

Koroška Bela - Mladinska delavnica Mavrični žarek se bo v Kulturnem hramu na Koroški Beli začela v petek ob 17. uri. S seboj prinesite čopiče različnih debelin, krpice za brisanje in časopisni papir.

Ustvarjalna delavnica za otroke

Radovljica - Ustvarjalna delavnica (Zgodba o turjaški Rozamundi - F. Prešeren) za najmlajše se bo z Alenko Bole Vrabec in Anamarijo Nušo Mulej začela v Knjižnici A. T. Linharta v četrtek, 15. februarja, ob 17. uri. Otroci naj s seboj prinesejo škarjice in krpice blaga.

Pustovanje v Metuljčku

Škofja Loka - V soboto, 24. februarja, Društvo invalidov Škofja Loka vabi na veselo pustovanje v restavracijo Metuljček, ki se bo začelo ob 18. uri. Za dobro voljo bo poskrbel Duo Sava. Maske so zaželene. Prijavite se v pisarni društva, tel.: 512 29 70, 512 17 30.

Izleti

Na pustovanje z DU Naklo

Naklo - Društvo upokojencev Naklo vabi v ponedeljek, 26. februarja, na pustovanje v Socko. Odhod z Nakla bo ob 8.30 uri. Maske bodo nagrajene. Zanimanja je veliko, zato se čimprej prijavite pri poverjenicah!

Na Kofce

Kranj - Planinsko društvo Iskra Kranj vabi na Kofce v soboto, 17. februarja. Odhod bo ob 7. uri izpred hotela Creina. Skupne hoje bo za 6 ur. V primeru ugodnih razmer bo izlet popestren z vzponom na Veliki vrh. Prijave z vplačili in informacije: Jasna Soklič, Iskra ERO, tel.: 207 64 00 do jutri, srede, 14. februarja, do 12. ure oziroma do zasedbe mest v avtobusu.

Pot dr. Klementa Juga

Kranj - Društvo upokojencev Kranj - pohodniška sekcija organizira pohod do Doberdoba in sicer v četrtek, 15. februarja, z odhodom ob 6. uri izpred Hotela Creina. Pot boste začeli v Doberdobu, nadaljevali mimo Doberdobskih jezer, skozi Jamlje in Štivan in se morda povzpeli na Grmado. Celotna pot poteka po Krasu, po bojiščih prve svetovne vojne in ob meji. Predviden čas hoje je od 4 do 5 ur. Prijavite se v pisarni društva.

Pohod diabetikov po Udinborštu

Kranj - Komisija za rekreacijo, šport in izletništvo Društva diabetikov Kranj vabi na pohod diabetikov (predvideno je bilo sicer 3. srečanje na tekaških smučeh, ki pa zaradi slabe zime ni izvedljivo) po Udinborštu v soboto, 17. februarja. Zborno mesto bo pri gostišču Dežman ob 10. uri. Po pohodu bo v gostišču Dežman kosilo. Prijave do jutri, srede, 14. februarja, sprejema Ivan Benegalija po tel.: 257-14-51.

Na Virnikov Grintovec

Preddvor - Planinska sekcija Preddvor organizira v soboto, 17. februarja, planinski izlet na Virnikov Grintovec. Odhod izpred trgovine Dvor v Preddvoru bo ob 7. uri. Potrebna je zimska oprema. Prevoz z osebnimi avtomobili. Prijave in informacije: Janez Planinc, tel.: 25 51 565 do petka zvečer.

Pohod na Stol

Jesenice - Športna zveza Jesenice bo letos ponovno pripravila zimski spominski pohod na Stol, tokrat že 36. Pohod bo v soboto, 24. februarja, štart pa bo med 6. in 9. uro s križišča pri Elektro Žirovnici v Mostah. Tam bo štartna pisarna, v kateri se boste prijavili, plačali štartnino ter prejeli kontrolno razglednico in kupončke za čaj. Prva kontrolna točka bo pri Valvasorjevem domu, do koder je 2 do 3 ure hoje. Tam bodo lahko pohod končali tisti, ki ne bodo dovolj pripravljeni za pohod na vrh Stola. Ostali bodo v primeru, da bo Gorska reševalna služba ocenila, da so razmere za vzpon na vrh ustrezne, skupaj z gorskimi reševalci, ki bodo skrbeli za varnost dobro opremljenih pohodnikov, krenili po poti proti grebenu Stola, do Prešernove koče na malem Stolu in naprej na vrh 2236 m visokega najvišjega vrha Karavank. Športna zveza Jesenice vabi tako posameznike kot tudi planinska društva, da se pohoda udeležijo, za dodatne informacije pa jih lahko pokličete po tel.: 04/586-3364.

Pustovanje na Ptuju

Kranj - AMD Kranj vabi na izlet v soboto, 24. februarja, na Ptuj. Odhod avtobusa bo ob 7. uri izpred društvene stavbe na Koroški 53 d. Na Ptuju bo v vinski kleti degustacija vin, kosilo in zabava pa bosta na turistični kmetiji Ozmec v Podgorcih. Do 15. februarja se prijavite v društveni pisarni.

Predavanja

Sahara Raid 2000

Bled - Pustolovsko vožnjo s terenskimi vozili prek saharske puščave bo ob diapozitivih v blejski knjižnici v petek ob 19.30 uri predstavila Alenka Šimnic z Bleda.

Vojna v vzhodnih Julijskih Alpah

Ljubljana - Danes, v torek, 13. februarja, ob 19. uri bo v Muzeju novejše zgodovine v Ljubljani zbiralec Klement Mal ob lastnih in dokumentarnih fotografijah predstavil svoja dolgoletna obiskovanja brezpotij gorskega bojišča in ostanke prve svetovne vojne v Julijskih Alpah. Vabljeni vsi, ki vas zanima Soška fronta in gorski svet Posočja.

Vrtovi v tujini

Preddvor - Turistično društvo Preddvor vabi vse ljubitelje cvetja in urejenih vrtov na predavanje z diapozitivi z naslovom Vrtovi v tujini, ki bo v petek, 16. februarja, ob 19. uri v Domu krajanov Preddvor. Predavala bo gospa mag. Anka Bernard, dipl. ing. agr.

Med Slovenci v Avstraliji

Koroška Bela - V Kulturnem hramu na Koroški Beli se bo v soboto, 17. februarja, ob 18.30 uri začelo predavanje z diapozitivi p. Darka Žnideršiča. Naslov predavanja je Med Slovenci v Avstraliji.

Čez gorati Atlas po maroški Sahari

Radovljica - V okviru torkovih večerov, ki vsak torek z začetkom ob 19.30 uri potekajo v Knjižnici A. T. Linharta v Radovljici, bo danes, v torek, 13. februarja, Mare Ogris ob diapozitivih pripovedoval o bogati maroški zgodovini in predstavil raznoliko pokrajino od alpskih podob goratega Atlasa do neskončnih sipin Sahare.

Obvladovanje telesne teže

Kranj - Gorenjska podružnica Slovenskega farmacevtskega društva organizira jutri, v sredo, 14. februarja, ob 20. uri v sejni sobi Zavoda za zdravstveno varstvo Kranj, Gosposvetska ulica 12, strokovno predavanje na temo Obvladovanje telesne teže - celostni pristop. Predavala bo dr. med. Barbara Hrovatin. Vabljeni vsi, ki vas zanima tematika doseganja in ohranjanja ustrezne telesne teže ter zdravega načina prehranjevanja.

Nevidni sopotniki zvezd

Škofja Loka - Tehniški muzej Slovenije in Muzej pošte in telekomunikacij Škofja Loka vabita na predavanje Nevidni sopotniki zvezd, ki se bo v nedeljo, 18. februarja, ob 15. uri začel v Muzeju pošte in telekomunikacij na Starološkem gradu. Dr. Orest Jarh bo pripovedoval o odkritju planetov ob bližnjih zvezdah, kako so ta odkritja potekala in kaj lahko pričakujemo v prihodnosti.

Ko pride bolezen v hišo

Kranj - Stražišče - Slovensko društvo Hospic, Organizacijski odbor Kranj, vabi na predavanje z naslovom Ko pride bolezen v hišo. Predavala bo zdravnica dr. Metka Klevišar, predsednica Slovenskega društva Hospic. Predavanje bo v petek, 16. februarja, ob 19.30 uri v Kulturnem domu v Stražišču pri Kranju.

Davo Karničar o svojem podvigu

Breznica - Planinsko društvo Žirovnica vabi na srečanje z Davom Karničarjem. Ob diapozitivih bo pripovedoval o smučanju z Everesta. Prireditev bo jutri, v sredo, 14. februarja, ob 19. uri v Kulturnem domu na Breznici. Vstopnice bodo v prodaji uro pred začetkom predavanja.

Utrinki s črne zvezde

Železniki - V Kulturnem domu v Železnikih bo v četrtek, 15. februarja, ob 19. uri predstavitev potovanja po Gani z naslovom Utrinki s črne zvezde popotnika Sama Košnika. Predstavo bo obogatil Swami Johan Ibrahim z ognjenim presenečenjem. Vstop je prost.

Prehrana in srce

Kranj - Gorenjska podružnica Društva za zdravje srca in ožilja vabi na strokovno predavanje dr. Jožice Tine Sentočnik, specialistke interne medicine, o zdravi prehrani in zdravem srcu, ki bo danes, V TOREK, 13. FEBRUARJA, ob 19. uri v Gostišču Arvaj. Vstopnine ni!

Obvestila

Občni zbor PD Dovje - Mojstrana

Mojstrana - Upravni odbor Planinskega društva Dovje - Mojstrana vabi na redni letni občni zbor, ki bo v petek, 16. februarja, ob 18.30 uri v Osnovni šoli 16. decembra v Mojstrani z odprtjem razstave 366-krat na Triglav - Franja Potočnika.

Krvodajalski akciji

Tržič - Rdeči križ Slovenije obvešča, da bo krvodajalska akcija v Tržiču potekala v petek, 16. februarja.

Škofja Loka - Rdeči križ Slovenije obvešča, da bo krvodajalska akcija na Podnu v Škofji Loki potekala v ponedeljek in torek, 19. in 20. februarja.

Sankanje

Tržič - Planinsko društvo Tržič obvešča, da je sankaška proga od Doma pod Storžičem zasnežena in urejena. Dom je do nadaljnjega odprt vse dni v tednu.

Koncerti

Akademija Glasbene šole Kamnik

Kamnik - V Šolskem centru Rudolfa Maistra v Kamniku se bo v petek, 16. februarja, ob 19.30 uri začela Akademija Glasbene šole Kamnik. Nastopili bodo učenci, ki sodelujejo v izboru za različna glasbena tekmovanja. Vstop je s prostovoljnimi prispevki.

Razstave

Znamenja verske kulturne dediščine

Kamnik - Planinsko društvo Bajtar z Velike planine, Občina Kamnik, Kamniški koledniki in Frančiškanski samostan sv. Jakoba v Kamniku vabijo v Frančiškanski samostan na ogled razstave fotografij najlepših znamenj verske kulturne dediščine, ki jih je ob Slovenski planinski poti pripravil Ciril Velkovrh. Kulturni program pred odprtjem razstave z naslovom Bodimo pijatelji se bo začel v petek, 23. februarja, ob 19.30 uri, po večerni maši v cerkvi sv. Jakoba, ki jo bo vodil dr. Alojzij Šuštar in se bo začela ob 18.30 uri.

Slike Lee Dežman

Jesenice - V četrtek, 15. februarja, bodo ob 19. uri v I. nadstropju Kosove graščine na Jesenicah odprli razstavo slik Lee Dežman. Naslov razstave in avtoričine pesniške zbirke, iz katere bo ob otvoritvi pesmi brala Bernarda Gašperšič, je Pot do sanjske hiše. Igrala bo skupina Tantadruj.

Predstave

Musical Rigoleta

Jesenice - Gledališče Toneta Čufarja Jesenice vabi v petek, 16. februarja, ob 19.30 uri na ogled musicala Rigoleta avtorja Andreja Rozmana - Roze v izvedbi Caffe teatra iz Ljubljane. Nastopili bodo: Mateja Golob, Mojca Partljič, Branka Kraner in Gojmir Lešnjak - Gojc. Predstava je za abonma in za izven. Vstopnice so že v predprodaji v pisarni gledališča od ponedeljka do petka od 8. do 13. ure ter uro pred predstavo na blagajni gledališča. Rezervacija vstopnic je možna tudi po tel.: 5833 100.

POZOR, VSI, KI STE KUPILI VSTOPNICE ZA KONCERT MELANIE C V PREDPRODAJI! Žrebane so šestmestne številke na hrbtni strani vstopnice!

Nagrade lahko dvignejo na dan koncerta na PRESS blagajni pred vhodom Hale Tivoli od 12. ure dalje.

Tisti, ki so izžrebani za SREČANJE Z MELANIE C, pa naj pridejo najkasneje do 18. ure do PRESS blagajne po navodila.

3 izžrebane vstopnice prinesejo ekskluzivno nagrado
SREČANJE Z MELANIE C (MEET AND GREET): 304299 305600 307179
3-krat CD MELANIE C "NORTHERN STAR": 304271 304596 307171
3-krat CD SPICE GIRLS "FOREVER": 304215 304243 304295
3-krat DEŽNIK SPICE GIRLS: 304235 304279 304283
3-krat vstopnice za plesno glasbeni spektakel "Magic Of The Dance" 18. marca v Hali Tivoli: 304287 304291 305899

AVSENIK
GOSTILNA RESTAVRACIJA GALERIJA *Avsenik* **"Pri Jožovcu" Begunje**
Glasbene prireditve so ob 20. uri.
petek - 16. 2. 2001 Valentinov ples s **"ČUKI"**
sobota - 24. 2. 2001 Veselo pustovanje - **HIŠNI ANSAMBEL "JOŽOVC"**
torek - 27. 2. 2001 Veselo pustovanje - **"GAŠPERJI"**
INFORMACIJE IN REZERVACIJE NA ŠT.: 04/5307-030.

Prešernovo gledališče Kranj

Glavni trg 6, 4000 Kranj

BLAGAJNA GLEDALIŠČA je odprta ob delavnikih od 10. do 12. ure ob sobotah od 9. do 10.30 ure in uro pred začetkom predstav
TELEFON: 04/2022681
SPLETNA STRAN: www.pgk-gledalisce.si

M. Jesih:
TRIKO
v petek, 15. 2., ob 19.30 uri za abonma PETEK 2, IZVEN in KONTO
v soboto, 16. 2., ob 19.30 uri za abonma SOBOTA 2, IZVEN in KONTO

J. B. P. Moliere:
SKOPUH
v torek, 20. 2., ob 19.30 uri za izven in konto

P. Vogel:
KAKO SEM SE NAUČILA VOZITI
v soboto, 24. 2., ob 19.30 uri za izven in konto

T. Partljič:
ČISTILKA MARIJA in NEKOČ IN DANES
v sredo, 28. 2., ob 19.30 uri za izven in konto

MALI OGLASI

☎ 201- 42 - 47

☎ 201- 42 - 48

☎ 201- 42 - 49

APARTMA - PRIKOLICE

KRANJSKA GORA- nov APARTMA-center, odlična lokacija, ugodno prodam. ☎ 04/5801-000, 031/330-586 2265

V najem oddam apartma v Atomskih toplicah. ☎ 2011-377 2347

POREČ prodam apartma 40 m2. ☎ 041/299-977, zvečer 2380

APARATI STROJI

PRALNI STROJ Gorenje, brezhiben, prodam. ☎ 041/878-494 2220

Zamenjam nov električni PISALNI STROJ za klasičnega, lahko rabljen. ☎ 386-33-77 2226

Prodam centralno PEČ Stadler, cena po dogovoru. ☎ 01/83-23-686 2239

Prodam HLADILNIK Gorenje 135 l Eco, prostostoječi ali podpulten. ☎ 04/533-40-95 2247

Prodam ŠIVALNI STROJ Bagat nožni 15000 SIT. ☎ 2323-968 2251

Prodam HLADILNIK š.60 v.85 g. 60 z zamrzovalnikom, cena 15000 SIT. ☎ 040/525-821 2253

Prodam šivalni stroj PFFAF. ☎ 2561-227 2264

Prodam TRAK za spravilo sena v kockah. ☎ 25-21-783 2293

Prodam HLADILNI BAZEN, 400 l, za mleko. ☎ 25-31-450 2300

Prodam ŠTEDILNIK ISKRA CORONA 2p+2e. ☎ 2551-876 2305

MOBI HALO - nov prodam ceneje. ☎ 5864-535, ali 031/554-527 2321

Prodam kombinirani ŠTEDILNIK in domače ŽGANJE. ☎ 5744-689 2345

Prodam PEČ za etažno centralno kurjavo Emocentral 20 l za 30.000 SIT. ☎ 04/5725-915

Prodam zelo lep kromast zidan ŠTEDILNIK na drva, star 10 let. ☎ 5723-566 2356

GARAŽE

V najem oddam GARAŽO v Zg. Bistrici pri Tržiču. ☎ 041/721-662 2350

GR. MATERIAL

Prodam 1 kubik DESK. ☎ 2555-490, popoldan 2235

Prodam STREŠNO KRITINO "Škrilj". ☎ 5122-654 2373

IZOBRAŽEVANJE

NEMŠČINA - profesionalne inštrukcije z native speakerjem, priprava na maturo. ☎ 04/23-12-520, Švicarska šola, Pot v Bitnje 16, Kranj

KUPIM

Kupim KOTNO JERMENICO za traktor Fiat 404. ☎ 5186-059 1964

Kupim PAJKA SIP 330-350 na štiri vretan, trosilec hlevskega vnoja in nakladalni drog. ☎ 533-13-79 2237

Kupim gospodinjski ŠIVALNI STROJ v kovčku. ☎ 041/4277-71 2246

Kupim MANJŠI PUHALNIK za seno. ☎ 256-16-48 2257

Kupim KROŽNO ŽAGO - cirkular na traktorski pogon. ☎ 03/5738-226 2283

Kupim obhajilno obleko za fanta. ☎ 041/970-756 2343

Kupim pustno MASKO za 12 let (velikost 150 cm). ☎ 041/608-228 2355

Kupim horizontalno TRAČNO ŽAGO za razrez hlodovine v obratovanju. ☎ 041/810-264 zvečer

Betonski STREŠNIK rabljen, železo v kolutu in okna 120x120 kupim. ☎ 518-26-43 2366

Kupim konzolno gradbeno dvigalo. ☎ 041/567-170 2379

Kupim pustni kostim za PIKO NOGAVIČKO 10-12 let. ☎ 041/410-273 2381

LOKALI

KRANJ Kokrica oddamo manjši trgovski lokal 30 m2 na dobri lokaciji, KRANJ Labore oddamo večji poslovni prostor 1150 m2, primeren za razne dejavnosti. ŠKOFJA LOKA prodamo novo opremljeno pisarno cca 20 m2 s souporabo skupnih prostorov v bližini avtobusne postaje. DOM NEPREMIČNINE, 202-33-00, 2369 333, 041/333 222 1177

KRANJ - PRIMSKOVO oddamo 80m2 poslovnega prostora v prit., C.k.,Tel., parkirišča, in večjo kvadraturo skladiščnih prostorov. STANING 04 2042 754

Kranj- center: oddamo 600m2, pritličje, parkirišče in več pisarn na različnih lokacijah. FRAST-nepremičninska hiša 25 15 490, 041/ 626 581

KRANJ: prodamo več poslovnih prostorov v pritličju za trgovine in predstavništva, FRAST-nepremičninska hiša 25 15 490, 041/ 734 198

Prodamo: ŠKOFJA LOKA - obnovljena hiša v centru, dostop z avtom, v pritličju lokal 60 m2, 1.nadstropje pisarne 54 m2, 2.nadstropje in mansarda pa stanovanje 148 m2, cena = 43,0 mio SIT, K3 KERN d.o.o., tel. 04 2021 353, 2022 566,

Oddamo: KRANJ - trgovina v centru mesta 58 m2 v 1. nadstropju, primeren za trgovino, pisarne ali drugo, KRANJ, Vodovodni stolp - poslovni prostor 75 m2 v 3 prostorih v pritličju hiše s sanitarijami ugodno oddamo, K3 KERN d.o.o., tel. 04 2021 353, 2022 566,

Prodam: KRANJ - prenovljeno poslovno hišo v mestu, z dvema poslovnima prostoroma v pritličju, ki že obratujeta, možnost predelave celotne hiše v več enosobnih stanovanj, K3 KERN d.o.o., tel. 04 2021 353, 2022 566,

Oddamo: KRANJ - skladiščni prostor s trgovino 600 m2 v pritličju, dostop s tovornjaki, cena = 756,00 SIT/m2, K3 KERN d.o.o., tel. 04 2021 353, 2022 566,

Oddamo: KRANJ - v bližini sodišča oddamo manjšo pisarno s sanitarijami, Kranj, Primskovo - dve lokaciji okoli 100 m2 večnamenskih poslovnih prostorov s parkirišči oddamo ugodno, K3 KERN d.o.o., tel. 04 2021 353, 2022 566,

Prodamo: KRANJ - v novem objektu trgovski lokal 79 m2 v pritličju, klet 22 m2 in 22 m2 pisarne v nadstropju, ob glavni cesti s parkingom, cena = 38,8 mio SIT, K3 KERN d.o.o., tel. 04 2021 353, 2022 566,

V okolici Tržiča na dobri lokaciji oddam GOSTILNO 122 m2, z vrtom in pomožnimi prostori. ☎ 2012-754, 041/753-513 1978

KAMNIK prodamo poslovno stanovanjski objekt (pizzerija). P.I.A. nepremičnine, 201 27 19 2268

PIA nepremičnine
podružnica Šk. Loka, Kapucinski trg 13
tel.: 5060-300
P.E. KRANJ, Zoisova 1, tel.: 201-27-19
www.pia-nepremicnine.si/

KRANJ Center v bližini avtobusne postaje oddamo poslovne prostore-pisarne. Najem 1600 SIT/m2, KRANJ center prodamo trinadstropno, obnovljeno posl. stavbo na parceli 1184m2, 1442 m2 uporabnih površin, 1900 SIT/m2, KRANJ Planina I ugodna oddamo lokal 1600 SIT/m2+DDV, cca 60 m2 +130 m2kleti, KRANJ Center poslovno stan. hiša 540 m2 uporabne površine + parkirišča ugodno prodamo, ŠKOFJA LOKA oddamo dve pisarni, 76,65 m2, 1.250 SIT/m2, PODKOREN prodamo manjši gostinski lokal-brunarico ob smučišču, PODKOREN prodamo gostinsko turistični objekt s sobami za goste, gospod.poslopjem in vrtom. DOM NEPREMIČNINE, 202 3300, 2369 333, 041/333 222

MOTORNA KOLESA

SCOTER DAELIM MESSAGE 50 ccm, nov, prodam. 20% ceneje. ☎ 586-45-35 ali 031/554-527 2320

OBLAČILA

MAŠKARADNE kvalitetne kostume za otroke, nekaj modelov za odrasle, prodam, pošljem. Cena od 1500 SIT dalje. Podrobnosti in naročila na ☎ 01/423-17-61 in 050/626-226, od 9.-18. ure vsak dan 1188

Prodam poročno OBLEKO, plašč, torbico, klobuk za 100.000 SIT. ☎ 589-17-04 2225

Prodam otroška pustna oblačila. ☎ 5742-276 popoldan 2348

OTR. OPREMA

Prodam dobro ohranjeno otroško posteljico za 10.000 SIT. ☎ 5957-377 2255

Prodam kombiniran VOZIČEK Inglesina in avtosedež Hamax do 22 kg. ☎ 041/509-935 2360

Prodam nov otroški VOZIČEK, športni marela. ☎ 2531-078 2376

OSTALO

Ugodno prodamo OMELA za čiščenje rostfrai dimnikov. ☎ 01/8323-107 2241

Ugodno dobite SLIKE narava, tihožitja, tudi po naročilu okvirjene. ☎ 252-13-74 2244

Prodam dve gospodinjski JEKLENKI 10 kg po polovični ceni. ☎ 2312-196 2252

GOSTINCI prodam cerado z ogrodjem 70 m staro eno leto, 50 % ceneje. ☎ 5338-470 2367

LESTVE iz lesa, vseh vrst in dolžin dobite Zbilje 22, ☎ 01/3611-078 2388

PRIDELKI

Domači med več vrst po 700 sit. ☎ 040/287-009

Prodam JEDILNI in KRMILNI KROMPIR. ☎ 513-20-75 2307

Zelo ugodno prodam JEDILNI in KRMNI KROMPIR. ☎ 531-54-59 Vošče 1a 2368

PODARIM

PODARIM betonske stebre za kozolec. ☎ 2551-433 2289

Zastonj ODDAM JEDILNI KOT in mizo. ☎ 510-15-30, 510-15-30 2365

POSESTI

ZAZIDLJIVO PARCELO ali KMETIJSKO ZEMLJIŠČE, odkupim. ☎ 04/2368-000 343

ČERNIVEC prodamo zgodnjo etažo novejše, dvostanovanjske hiše (130 m2) z ločeno garažo in drvarnico in pripadajočo parcelo 717 m2, LEŠE pod Dobrčo prodamo starejšo hišo potrebno popolne obnove z novejšim gospodarskim poslopjem in garažami na sončni parceli cca 6000 m2. DOM NEPREMIČNINE, 202-33-00, 2369-333, 041/333-222 1176

Prodam ZAZIDLJIVO PARCELO v bližini Kranja, 700 m2. ☎ 041/384-019 1506

TRŽIČ, Podljubelj, zazidljive parcele različnih cenovnih razredov, sončna lokacija. Cena: ugodno. GRADEX nepremičnine, 04/ 23 62 681

BAŠELJ: Prodamo zelo lepo zazidljivo parcelo z obstoječim objektom-bivalna brunarica,vsi priključki na parceli, izdelana lokacijska dokumentacija. Cena po dogovoru. ITD + NEPREMIČNINE 04/23-66-670, 041/755-296, 040/204-661

BLED - GORJE: Prodamo lepo sončno zazidljivo parcelo, 420m2, priključki na parceli, lokacijska dokumentacija urejena. Cena po dogovoru. ITD + NEPREMIČNINE Tel: 04/23- 66-670,041/755-296, 040/204-661

PARCELE PRODAMO BRNIK lepo zazidljivo PARCELO 700 m2, elektrika, voda na parceli, greznica. OLŠEVEK prodamo sončno, zazidljivo parcelo 515 m2, elektrika, voda v bližini. DOM NEPREMIČNINE, 202-33-00, 2369 333, 041/333 222 1760

BLED - okolica na lepi lokaciji prodamo adaptirano stanovanjsko hišo, cca 180 m2 stanovanjske površine, 1400 m2 zemljišča, ugodno. P.I.A. nepremičnine, 201 27 19 2267

STRAŽIŠČE starejša hiša, parcela (480 m2), dvostanovanjska, ugodno prodamo, cena 17,4 mio SIT. PIANOVA NEPREMIČNINE 23 15 600, 23 15 601 3277

V najem vzamem OBDELOVALNO ZEMLJO - Bled s širšo okolico. ☎ 57-40-116 2301

KRANJ- OKOLICA prodamo NOVO nadstandardno hišo 430m2 upor. površine, v mirni in zeleni okolici, parcela 584m2. STANING 04 2042 754

HOTEMAŽE prodamo zazidljivo parcelo 527m2. STANING 04 2042 754

PODNART prodamo nedokončano visokopritlično hišo v 3. Gr, fazi na zelo sončni parceli 2000m2. STANING 04 2042 754

KRANJ - STRAŽIŠČE prodamo novejšo ATRIJSKO HIŠO površine 420m2, na parceli 500m2 za 44 mio SIT. STANING 04 2042 754

STRAŽIŠČE prodamo NOVEJŠO lepo urejeno enonadstropno hišo (dva tro sobna stanovanja), vsi priključki na parceli 636m2. STANING 04 2042 754

BAŠELJ prodamo nedokončano visokopritlično hišo v III. gr. fazi na parceli 850m2 za 16.600.000SIT. STANING 04 2042 754

ŠENČUR, okolica, hiša 240 m2 na parceli 540 m2, vsi priključki, 12 let stara, urejena, z vrtno lopo. Cena: 39 mio SIT. GRADEX nepremičnine, 04/ 23 62 681

TRŽIČ, KONČNA VRSTNA hiša, 300 na parceli 400 m2, stara 13 let, vsi priključki. Cena: 33 mio SIT. GRADEX nepremičnine, 04/ 23 62 681

GORENJSKA: prodamo 2x dvojčka ter apartma v sklopu, parcela 1300m2, višji cenovni razred. FRAST - nepremičninska hiša 25 15 490, 041/ 734 198

STRAŽIŠČE: prodamo medetažno dvodružinsko hišo, dve novi kopalnici, parcela 580m2, cena 39,6 mio. FRAST-nepremičninska hiša 25 15 490, 041/ 734 198

PODNART: prodamo novejšo hišo v gradnji. FRAST d.o.o. 25 15 490 041/ 734 198

ŠENČUR: na parceli 1000m2 prodamo hišo v gradnji. FRAST d.o.o. 25 15 490 041/ 734 198

Prodamo: KRANJ, center - poslovno stanovanjska hiša z gostinskim lokalom v pritličju, v 1. nadstropju, 2.nadstropju in mansardi so stanovanja, hiša obnovljena leta 1991, K3 KERN d.o.o., tel. 04 2021 353, 2022 566,

Prodamo: KRANJ (Drulovka) - vrstna hiša stara 8 let, 3 etaže, 80 m2 v vsaki etaži, manjša parcela, cena = 32,0 mio SIT, K3 KERN d.o.o., tel. 04 2021 353, 2022 566,

Prodamo: ŠKOFJA LOKA - v bližini stan. atrijsko hišo v III. grad. fazi, parcela 1.260 m2, cena = 21,7 mio SIT, K3 KERN d.o.o., tel. 04 2021 353, 2022 566,

Prodamo: GOLNIK - atrijsko hišo staro 7 let na mirni lokaciji s parcelo 538 m2 za 42,3 mio SIT, K3 KERN d.o.o., tel. 04 2021 353, 2022 566,

Prodamo: LESCE - bližina hiša dvojček vel. 9 x 11 m, stara 10 let, parcela 500 m2, cena = 36,5 mio SIT, K3 KERN d.o.o., tel. 04 2021 353, 2022 566,

Prodamo: KRANJ - 3 km izven stan.atrijsko hišo 140 m2 stan. površine v eni etaži, mirna lokacija, cca. 7 let stara, cena = 42,0 mio SIT, K3 KERN d.o.o., tel. 04 2021 353, 2022 566,

Prodamo: KRANJ, Primskovo - odlična lokacija, enonadstropna stan. hiša 9 x 10 m, parcela 780 m2, všaka etaža ima svoje stanovanje, dvojna garaža, cena = 37,5 mio SIT, K3 KERN d.o.o., tel. 04 2021 353, 2022 566,

ŽABNICA: Prodamo manjšo, starejšo delno obnovljeno hišo z gospodarskim poslopjem, parcela 800m2. V račun vzamemo tudi trisobno stanovanje Partizanska, Novi svet ali Groharjevo nas. z vašim doplačilom.Cena po dogovoru. ITD+NEPREMIČNINE 04/23-66- 670, 041/755-296,040/204-661

PODLJUBELJ: Prodamo lepo atrijsko hišo,stanovanjske površine 200m2, poslovni prostor v hiši, parcela 500m2, vsi priključki. Cena in vseljivost po dogovoru. ITD + NEPREMIČNINE 04/23-66-670, 041/755-296,040/204-661

Na celotnem območju Gorenjske prodamo več hiš, različnih velikosti in različnih cenovnih razredov. Za ves dodatne informacije smo vam na voljo na spodaj navedenih telefonskih številkah. ITD + NEPREMIČNINE 04/23-66-670, 041/755-296, 040/204-661

EKONOMSKA ŠOLA NOVO MESTO
Višja strokovna šola

za

POSLOVNE SEKRETARJE
(višješolski program)

vabi na **INFORMATIVNI DAN v TOREK, 27. 2. 2001, ob 17. uri, na LJUDSKI UNIVERZI KRANJ.**
Cesta Staneta Žagarja 1
Prijave za vpis: 8. marec 2001

Gorenjci, Gorenjke
- izkoristite priložnost študija v Kranju
- **NOV PROGRAM** za večje zaposlitvene možnosti v bančništvu, upravi, zavarovalništvu

Informacije: 07/39 33 268, 07/39 33 266 ali 280 48 00, 280 48 12

KRANJ okolica prodamo novejšo hišo (nadstandardno) z 600 m2 zemljišča. BON nepremičnine, 2362 990, 041/749-501 2313

KRANJ Luže prodamo spodnjo polovico hiše vredno ogleda. BON nepremičnine 2362 990, 041/749-501 2314

Nad Bohinjem ugodno prodam sončno, komunalno urejeno veliko PARCELO ali pa za turistično dejavnost. ☎ 041/583-483 2346

HIŠE KUPIMO GORENJSKA kupimo enodružinsko hišo z malo vrta za znanega kupca, KRANJ kupimo vrstno hišo na manjši parceli, lahko tudi nadomestno gradnjo. DOM NEPREMIČNINE 202 33 00, 2369 333, 041/333 222 22236

PARCELE PRODAMO BOHINJ ST.FUŽINA prodamo lepo, sončno zazidljivo parcelo s pogledom na Vogel, 647 m2, BLED center prodamo zaz.parcelo za poslovno stan. gradnjo, cca 1000 m2 ali več, MOŠNJE PODVIN prodamo lepo zaz. parcelo ob asfaltu, elek. , voda ob parceli, LJUBNO ugodno prodamo zazidljivo parcelo, nadomestno gradnjo z lokacijsko dokumentacijo 521 m2. BITNJE prodamo sončno parcelo ob asfaltu, cca 800 m2, elek. voda v bližini, 17300 SIT/m2, DOM NEPREMIČNINE 202 33 00, 2369 333, 041/333 222 22237

domplan
družba za inženiring, nepremičnine, urbanizem in energetiko, d.d.
kranj,bleiweisova 14
tel.h.c.:04/20-68-700, fax: 04/20-68-701

KRANJ prodamo cca 2000 m2 za posl.stan. gradnjo (nadomestna gradnja), KRANJ prodamo cca 5000 m2 za poslovno stan. gradnjo ali samo za poslovno, PODLJUBELJ ugodno prodamo zaz. parcelo z grad. dokumentacijo, 696 m2 ali več, voda na parceli, elektrika v bližini, plačana spremememba namembnosti, SEBENJE ugodno prodamo več zazidljivih parcel po cca 600 m2, RADOMLJE prodamo zelo lepo, zazidljivo parcelo na robu naselja ob borovem gozdičku, 1625 m2, možna delitev parcele, cena po dogovoru, HOTEMAŽE prodamo večjo zaz. parcelo ob robu naselja, 2000 m2. DOM NEPREMIČNINE, 202 33 00, 2369 333, 041/333 222 22238

HIŠE PRODAMO Stražišče prodamo obnovljeno dvostanovanjsko hišo s poslovnim prostorom v PR, na parceli cca 580 m2, 10,5x9,5 m, možna prodaja po delih, 39,9 mio SIT, PODLJUBELJ ugodno prodamo novejšo vis.pritl. hišo na sončni parceli 506 m2, 9x12 m, cena po dogovoru, CERKLJE ugodno prodamo novejšo vis.pritl. hišo (12l) na parceli 500 m2, 9x11 m, vsa podkletena, lahko dvostanovanjska, 35,6 mio SIT, NAKLO prodamo posl. stanovanjsko hišo z delavnico in poslovno stanovanjsko zgradbo z garažami na parceli 1790 m2, 463 m2 uporabnih površin. RADOVLJICA prodamo HIŠO del dvojčka, 3ss, 115 m2 uporbne površine, balon, terasa, ck olje. DOM NEPREMIČNINE 202 33 00, 2369 333, 041/333 222 22239

SVET
NEPREMIČNINE - REAL ESTATE
Enota Kranj, Nazorjeva ul. 12,
4000 Kranj, tel.: 04/2811 - 000
fax.: 04/2026 - 459
Internet: HTTP://www.svet-re.si
Email: info@svet-re.si

STANOVANJA

KRANJ - Planina; 72 m2, trisobno, 1. nadstropje, nizek blok, dobra razporeditev, adaptirano. Cena: 16,2 mio SIT (149.000 DEM). PS0440NJ-KR

KRANJ - Planina I; 44 m2, enosobno, 10. nadstropje, V lega, čudovit razgled, takoj vseljivo. Cena: 10,4 mio SIT (95.000 DEM). PS0432JN-KR

KRANJ - Planina I; 58 m2, dvosobno, 2. nadstropje, balkon, takoj vseljivo. Cena: 11,9 mio SIT (109.000 DEM). PS0418JN-KR

KRANJ - Planina I; 89 m2, 2+2 sobno, 2. nadstropje, mirna lega, dva balkona, vseljivo 6/01. Cena: 18,9 mio SIT (174.000 DEM). PS0427JN-KR

KRANJ - Planina I; 84 m2, trisobno, 10. nadstropje, dva balkona, parket, takoj vseljivo. Cena: 16,9 mio SIT (155.000 DEM). PS0433JN-KR

KRANJ - Planina I; 90 m2, trisobno, možnost preureditve v štirisobno, 2. nadstropje, dva balkona, vseljivo 7/01. Cena: 16,7 mio SIT (153.000 DEM). PS0372MA-KR

KRANJ - Planina II; 40 m2, enosobno, preurejeno v dvosobno, 2. nadstropje, lep razgled. Cena: 10,9 mio SIT (100.000 DEM). PS0430MA-KR

KRANJ - Planina III, 82 m2, trisobno, mansarda nizkega bloka, adaptirano. Cena: 17,9 mio SIT (164.000 DEM). PS0355JN-KR

KRANJ - Vodovodni stolp; 47 m2, dvosobno, 3. nadstropje nizkega bloka, klasično ogrevanje, takoj vseljivo. Cena: 9,9 mio SIT (91.000 DEM). PS0426MA-KR

KRANJ - Vodovodni stolp; 54 m2, dvosobno, pritličje, nova okna, adaptirana kopalnica, plin pred vrati. Cena: 11,7 mio SIT (107.000 DEM). PS0456JN-KR

KRANJ - Zlato Polje; 47 m2, adaptirano, dvosobno, 3. nadstropje, nizek blok, mirna lega, vsi priključki. Cena: 10,9 mio SIT (100.000 DEM). PS0451MA- KR

SP. BESNICA; 73 m2, novo, 3,5-sobno, pritličje večstanovanjskega objekta, CK na olje z lastnim števcem, parkirišče, vrt, možna menjava. Cena: 15,2 mio SIT (139.000 DEM). PS0457MA-KR

SP. BESNICA; 75 m2, novo, trisobno, mansarda večstanovanjske hiše, CK na olje z lastnim števcem, vrt, parkirno mesto, možna menjava. Cena: 13,9 mio SIT (128.000 DEM). PS0450MA-KR

TRŽIČ - Center; 81 m2, trisobno, pritličje bloka, adaptirano, lastna CK, takoj vseljivo. Cena: 12,6 mio SIT (116.000 DEM). PS0446JN-KR

LESCE - Hraše; 40 m2, enosobno, pritličje hiše, potrebno obnove. Cena: 3,3 mio SIT (30.000 DEM) PH0480MA-KR

LESCE - Hraše; 50 m2, dvosobno, pritličje hiše, obnovljeno, nedokončano, vseljivo, možnost CK. Cena: 3,4 mio SIT (50.000 DEM). PH0460MA-KR

LESCE - Hraše; 70 m2, trisobno v hiši, obnovljeno, 1. nadstropje, CK na trda goriva, samostojen vhod. Cena: 8,7 mio SIT (80.000 DEM). PH0460MA-KR

POSESTI

NAKLO - okolica; 260 m2, 15 let stara, visokopritlična, urejen vrt, 2200 m2 ravne, sončne parcele, poleg hiše še star objekt, primeren za nadomestno gradnjo. Cena: 50 mio SIT (460.000 DEM). PH0424MA-KR

TRŽIČ - okolica; 273 m2, novejša, sodobna, opremljena, lahko dvostanovanjska, 520 m2 parcele, lepa, mirna lokacija. Cena: 42,6 mio SIT (390.000 DEM). PH0044MA-KR

CERKLJE NA GOR.; 240 m2, novejša, visokopritlična, izhod na atrij, uporabno dovoljenje za obrt v kletni etaži, lahko dvodružinska, vseljiva takoj. Cena: 62,6 mio SIT (299.000 DEM). PH0484MA-KR

LESCE - Hraše; 260 m2, starejša, delno obnovljena, parcela 385 m2, lahko tristanovanjska, s CK na trda goriva. Cena: 16,4 mio SIT (150.000 DEM). PH0460MA-KR

PODLJUBELJ; 180 m2, tloris 8 x 8m, III. gr. faza, 535 m2 sončne parcele, priključki ob njej. Cena: 9,8 mio SIT (90.000 DEM). PH0444MA-KR

KRANJSKA GORA; na smučišču, več novih apartmajev, velikosti od 30 do 68 m2, vseljivih jeseni 01. Okvirna cena za m2: 337.900 SIT (3.100 DEM). PV0463MA-KR

ZAZIDLJIVE PARCELE

OLŠEVEK; 515 m2, ravna, sončna parcela, obrobje vasi, urejen dostop. Cena: 6,3 mio SIT (58.000 DEM) PZ0419JN-KR

RADOVLJICA - Zg. Dobrava; 1,5 ha zemljišča, travnik, njiva, gozd, od tega 900 m2 zazidljivega. Cena ugodna: 13,6 mio SIT (125.000 DEM). PZ0336MA-KR

POSLOVNI PROSTORI

KRANJ - Struževo; 865 m2, poslovni prostor, primerni za skladiščenje ali proizvodnjo dejavnost, dostopno z vlačilci. Cena: dogovor. PP0445JN-KR

PODLJUBELJ; 400 m2, nov objekt, opremljena gostilna + neizdelana mansarda, CK, ob cesti, parkirišča, parcela 1500 m2. Cena: 34,1 mio SIT (310.000 DEM) PP263MA-KR

ZAVOD REPUBLIKE SLOVENIJE ZA ZAPOSLOVANJE
PROSTA DELOVNA MESTA NA GORENJSKEM

POMOŽNI DELAVEC
POMOŽNA DELA; d.č. 7 mes.; B kat.; do 22.02.01; ŠIFRER MAKS S.P., VEŠTER 33, ŠKOFJA LOKA

POM. GRADBENA DELA; d.č. 12 mes.; B kat.; do 27.02.01; DEŽMAN D.O.O. NAKLO, STRAHINJ 15, NAKLO

ŽIVILSKI DELAVEC V PEKARSTVU
PEK; ndč.; B kat.; do 14.02.01; OGREX D.O.O., PODREČA 5, MAVČIČE

BLAGOVNI MANIPULANT
POMOŽNA DELA; d.č. 6 mes.; 6 mes. del. izk.; ostala znanja: Tečaj higienskega minimuma, Tečaj iz varstva pri delu; do 14.02.01; LIMANI DANICA S.P., ŠOLSKA UL. 2, ŠKOFJA LOKA

OBLIKOVALEC KOVIN
STRUGAR - OBLIKOV. KOVIN; ndč.; 3 l. del. izk.; B kat.; do 16.02.01; LOGAR TRADE D.O.O., ZUPANOVA UL. 1, ŠENČUR

STROJNI KLJUČAVNIČAR - OBLIKOV. KOVIN; ndč.; 3 l. del. izk.; B kat.; do 16.02.01; LOGAR TRADE D.O.O., ZUPANOVA UL. 1, ŠENČUR

MONTER VODOVODNIH NAPRAV
VODOINSTALATER, MONTER CENTR. KURJAV; ndč.; 3 l. del. izk.; slo. j. - govorno; B kat.; do 19.02.01; ROMIX D.O.O., KALIŠKA UL. 21, KRANJ

ŠIVILJA
ŠIVILJA - ŠIVANJE DROBNEGA PROGRAMA; d.č. 6 mes.; 12 mes. del. izk.; do 15.02.01; ODEJA ŠKOFJA LOKA, KIDRIČEVA C. 80, ŠKOFJA LOKA

TESAR
TESAR; d.č. 9 mes.; 2 l. del. izk.; B kat.; do 15.02.01; PARTENON D.O.O., PLANINA 3, KRANJ; št. del. mest: 3

ZIDAR
ZIDAR; d.č. 12 mes.; 6 mes. del. izk.; B kat.; do 27.02.01; DEŽMAN D.O.O. NAKLO, STRAHINJ 15, NAKLO

ZIDAR; d.č. 9 mes.; 2 l. del. izk.; slo. j. - govorno; B kat.; do 15.02.01; PARTENON D.O.O., PLANINA 3, KRANJ; št. del. mest: 4

VOZNIK AVTOMEHANIK
VOZNIK; d.č. 12 mes.; 1 l. del. izk.; C kat.; do 15.02.01; KOLI ŠPED D.O.O. KRANJ, GORENJESAVSKA C. 9, KRANJ

VOZNIK TOVORNJAKA; ndč.; ang. j. - govorno in pisno, nem. j. - govorno in pisno; C, E kat.; do 20.02.01; PIŠEK D.O.O. ŠKOFJA LOKA, GRENC 37, ŠKOFJA LOKA

VOZNIK; d.č. 3 mes.; B,C kat.; do 14.02.01; VRTAČNIK IGOR S.P., AVTOPREVOZNIŠTVO, PODLUBNIK 162, ŠKOFJA LOKA

VOZNIK TOVORNJAKA; ndč.; 2 l. del. izk.; ang. j. - govorno, nem. j. - govorno; C kat.; do 08.03.01; HIB D.O.O. KRANJ, SAVSKA C. 22, KRANJ

VOZNIK B, C, E; ndč.; 2 l. del. izk.; slo. j. - govorno in pisno; B, C, E kat.; do 10.03.01; TABER D.O.O. KRANJ, BRITOF 152, KRANJ

PRODAJALEC
BLAGAJNIČARKA - TRGOVKA; d.č. 24 mes.; 2 mes. del. izk.; B kat.; do 16.02.01; GREGOREC FRANC S.P., MESARIJA, GOLNIŠKA C. 6, KRANJ

PRODAJALKA; d.č. 6 mes.; 3 l. del. izk.; slo. j. - govorno in pisno; do 26.02.01; KAJŽA D.O.O., STRAHINJ 38, NAKLO; št. del. mest: 4

STROJNI TEHNIK
STROJNI TEHNIK; ndč.; 3 l. del. izk.; B kat.; do 16.02.01; LOGAR TRADE D.O.O., ZUPANOVA UL. 1, ŠENČUR

PRODAJALEC VOZIL; ndč.; 2 l. del. izk.; B kat.; do 20.02.01; PIŠEK D.O.O. ŠKOFJA LOKA, GRENC 37, ŠKOFJA LOKA

EKONOMSKI TEHNIK
ZAVAROVALNI ZASTOPNIK; d.č. 12 mes.; 2 l. del. izk.; B kat.; do 27.02.01; ADRIATIC - ZAVAROVALNA DRUŽBA KOPER POSLOVNA ENOTA, KRANJ, KIDRIČEVA 24, KRANJ

ZAVAROVALNI ZASTOPNIK; d.č. 12 mes.; 2 l. del. izk.; B kat.; do 19.02.01; ADRIATIC - ZAVAROVALNA DRUŽBA KOPER POSLOVNA ENOTA, KRANJ, KIDRIČEVA 24, KRANJ

UPRAVNI TEHNIK
TAJNICA; d.č. 6 mes.; 2 l. del. izk.; ang. j. - govorno in pisno, nem. j. - govorno in pisno; znanje progr. orodij: Urejevalnik besedil - zahtevno, Delo s preglednicami - zahtevno; B kat.; do 19.02.01; I-PLAN D.O.O., ZABREZNICA 50C, ŽIROVNICA

INŽENIR RAČUNALNIŠTVA
PROGRAMER; d.č. 12 mes.; 2 l. del. izk.; ang. j. - govorno in pisno; znanje progr. orodij: Poznavanje računalniških omrežij - zahtevno, Poznavanje operacijskih sistemov - zahtevno; B kat.; do 07.03.01; BASING D.O.O., ŽELEŠKA C. 11A, BLED

INŽENIR GRADBENIŠTVA
PRIPRAVA PROIZVODNJE IN KALKULACIJE; ndč.; do 23.02.01; GRADIS GP JESENICE D.D., PREŠERNOVA 5, JESENICE

EKONOMIST
EKONOMIST V RAČUNOVODSTVU; ndč.; ang. j. - govorno in pisno, nem. j. - govorno in pisno; do 20.02.01; PIŠEK D.O.O. ŠKOFJA LOKA, GRENC 37, ŠKOFJA LOKA

UNIV. DIPL. INŽ. ŽIVILSKE TEHNOLOGIJE
VODJA OBRATA KLAVNICA; ndč.; 3 l. del. izk.; ang. j. - govorno; znanje progr. orodij: Delo z bazami podatkov - osnovno; B kat.; do 14.02.01; GOZDARSKO KMETIJSKA ZADRUGA Z.O.O., SREDNJA VAS V BOHINJU 73, SREDNJA VAS V BOHINJU

UNIV. DIPL. INŽ. STROJNIŠTVA
SAMOSTOJNI PROJEKTANT; d.č. 12 mes.; 2 l. del. izk.; ang. j. - govorno in pisno, nem. j. - govorno in pisno; B kat.; do 07.03.01; BASING D.O.O., ŽELEŠKA C. 11A, BLED; št. del. mest: 2

UNIV. DIPL. INŽ. GRADBENIŠTVA ZA ORGANIZACIJO IN TEHNOLOG. DELA
VODJA OPERATIVE; ndč.; 5 l. del. izk.; B kat.; do 23.02.01; GRADIS GP JESENICE D.D., PREŠERNOVA 5, JESENICE

AKADEMSKI GLASBENIK PROFESOR ZA PIHALA IN TROBILA
UČITELJ FLAVTE; d.č. 12 mes.; slo. j. - govorno in pisno; do 16.02.01; GLASBENA ŠOLA KRANJ, TRUBARJEV TRG 3, KRANJ

radio cerkno
UKV - STEREO 90,9 MHz, 97,2 MHz, 99,5 MHz, 103,7 Mhz
tel.: 05/372 38 08 Lokalna radijska postaja, Pot na Zavrte 10

KRANJ Drulovka prodamo novejšo hišo dvojček primerno tudi za poslovno dejavnost, 17,5 x6 m, K+P+M, mansarda delno izdelana, BRITOF prodamo enonadstropno hišo s poslovnim prostorom, vrtom in 2 garažama na parceli 1000 m2, 450 m2 uporabnih površin, možen nakup polovice hiše in vrta, BREG ob Savi, prodamo starejšo hišo potrebno obnove in novejšo garažo na parceli 550 m2 13,8 mio SIT. DOM NEPREMIČNINE, 202 33 00, 2369 333, 041/333 222

PODKOREN prodamo hišo z apartmaji, gospodarskim poslopjem, vrtom in sadovnjakom, primerno za turistično dejavnost, ZG. JEZERSKO prodamo kvalitetno grajeno, podkleteno visokopritlično hišo na parceli 394 m2, KRANJ Center prodamo novejšo kvalitetno grajeno posl.stan. hišo z vrtom, uporabne površine 550 m2, KRANJ Center prodamo starejšo hišo z manjšim poslov. prostorom in garažo na parceli 262 m2, 124 m2 koristne površine, 17,5 mio SIT. KRANJ Primskovo v mirni soseski prodamo vzdrževano, vrstno enonadstropno hišo (8x10 m2) z izdelano masardo, podkletena, CK olje. DOM NEPREMIČNINE, 202 33 00, 2369 333, 041/333 222 22233

KRANJ Center prodamo posl.stan. hišo, 540 m2 uporabne površine z lastnim parkiriščem za 10 vozil in garažo, SENIČNO v mirnem zelenem okolju prodamo novejšo pritlično stan. hišo na parceli 402 m2, uporabne površine 212 m2+100 m2 gospodarskih površin, 33 mio SIT, SEBENJE prodamo obnovljeno vis. pritl. hišo, 150 m2 uporabne površine, 320 m2 lastne parcele, MEDVODE ugodno prodamo novejšo (15 let) in starejšo, obnovljeno (60 let) hišo na parceli 555 m2, CK olje, cena 33 mio SIT za obe hiši, ŠKOFJA LOKA prodamo novo hišo na manjši parceli z lepim razgledom 200 m2 uporabne površine, 31 mio SIT. DOM NEPREMIČNINE, 202 33 00, 2369 333, 041/333 222 22234

VRBA DOSLOVČE prodamo lepo hišo na parceli 1000 m2, mansarda nedokončana, CK olje, cena po dogovoru, MOJSTRANA na lepi lokaciji prodamo novejšo vis.pritl. hišo na parceli 500 m2, 300 m2 uporabne površine, 29 mio SIT, KRANJ CENTER ugodno prodamo večjo poslovno stanovanjsko hišo na parceli 1800 m2, ŠENČUR CENTER ugodno prodamo posl.stanovanjsko hišo, 286 m2 uporabne površine, parcela 210 m2, KRANJ prodamo več komunalno urejenih parcel v novi industrijski komunalni coni, LJUBLJANA z okolico prodamo več zazidljivih parcel za gradnjo posl.stanovanjskih objektov ali individualnih hiš. DOM NEPREMIČNINE, 202 33 00, 2369 333, 041/333 222 22235

PARCELE KUPIMO GORENJSKA zaz. parcele za gradnjo hiš ali vikendov. DOM NEPREMIČNINE, 202 33 00, 2369 333, 041/333 222

POZNANSTVA

40-letni moški želi spoznati resno žensko. ☎ 041/246-548 2366

RAZNO PRODAM

NOJEREJSTVO - kmetijska panoga bodočnosti. Pri postavitvi kompletne farme nojev vam na podlagi izkušenj svetuje Maks Vrečko. Pogoj: najmanj 4 ha zemlje. ☎ 041/732-812 2054

Prodam suha bukova razžagana DRVA. ☎ 031/561-707 2221

Prodam 6 m3 jesenovih DRV, možna dostava. ☎ 518-1086 2364

Za polovično ceno prodam SOBNI KAMIN in otroški avto sedež. ☎ 5331-391 2367

STAN. OPREMA

Prodam belo KUHINJO Svea Zagorje. ☎ 041/550-314 2034

Prodam usnjeno SEDEŽNO GARNITURO. ☎ 031/254-535 2290

Prodam temne STOLE za kmečko mizo. ☎ 041/364-504 2309

ŠPORT

Prodam ROLARJE 33-35 št. rabljene. ☎ 5961-458 2223

STORITVE

SENČILA ASTERIKS, Senično 7, Križe, ☎ 5955-170, 5957-581, 041/733-709 - ŽALUZIJE, ROLETE, LAMELNE ZAVESE, PLISE ZAVESE, KOMARNIKI, ROLOJI, PVC KARNISE, TENDE! Sestavni in nadomestni deli za rolete in žaluzije. Izdelovanje, svetovanje, montaža in servis. Dobava in montaža v najkrajšem času. 7

SERVIS PEN - PRIDEMO TAKOJ! Popravila pralnih, pomivalnih, sušilnih strojev, štedilnikov, bojlerjev. ☎ 2042-037, 041/691-221, Rogelj Matjaž, s.p., Krašnova ul. 13, Kranj 3

STROJNI OMETI notranjih sten in stropov hitro in po ugodni ceni. ☎ 041/642-097, 01/832-71-90, Urmar,d.o.o., Zakal 15, Stahovica 485

IZDELAVA PODSTREŠNIH STANOVANJ IN PREDELNIH STEN PO SISTEMU KANUF, MONTAŽA STREŠNIH OKEN VELUX, STROPNIH IN STENSKIH OBLOG, POLAGANJE LAMINATOV IN IZDELAVA BRUNARIC. ☎ 5186-055, 041/765-842 545

Izvajamo vsa gradbena dela s svojim ali vašim materialom vse vrste fasad, notranje omete, pozidava hiš, tlakovanje dvorišč. Možno plačilo na obroke. Babić Miloš s.p., Begunjska 9, Lesce, 050/622-946 833

KROVSTVO, KLEPARSTVO, IZOLACIJE- nudimo sanacije dimnikov iz nerjaveče pločevine, dimne kape, obrobe, priključki za peč, za plin, olje in trda goriva. Projekt, zidavo in montažo. Stojinović Peter s.p., Strelliška 16 A, Maribor, 041/265-057, 01/5371-520 977

OPRAVLJAMO KOMPLETNE SELITVE POHIŠTVA, OPREME in KOMBI PREVOZE. ☎ 041/686-978 1018

ŽALUZIJE, lamelne in plise zavese, rolete izdelujemo in montiramo. ☎ 01/365-12-47 041/334-247 Rono senčila, Mavsarjeva 46, Notranje Gorice 1469

SUMONT d.o.o.
Rigips Armstrong KNAUF
PREDELNE STENE, SPUŠČENI STROPI
MANSARDNA STANOVANJA
HRASTJE 29, PE SAVSKA c. 22, 4000 KRANJ, Tel.: 04/23 64 710

Obdelujem podstrešna stanovanja v KNAUF IZVEDBI, TESARSKA DELA, FRČADE, STREŠNA OKNA Velux, Armstrong spuščeni stropi. Klemenc s.p., Voklo 18, Šenčur ☎ 25-91-425, 041/771-637 1511

KROVSTVO, KLEPARSTVO, AKCIJA Bramac kritina z novimi letvami in montažo 3900 SIT/m2, s folijo (zračni most), 4900 SIT/m2. V februarju nudimo 10% popust. ☎ 01/43-44-885, 031/286-924, SIPN Gostič,k.d., Dolenjska c. del 103, Ljubljana 1666

Asfaltiranje, tlakovanje dvorišč, parkirišč, dovoznih poti - vsa zunanja ureditev. ☎ 202-18-32, 041/776-792 Čajić Marija s.p., Kidričeva c.4b, Kranj 1915

SELITVE, PREVOZI, AVTOVLEKA -HITRO IN UGODNO, Brce, s.p.,Jaka Platiše 11, Kranj, 041/737-245 2174

POLAGANJE KERMIKE in MARMORJA ter POSTAVITEV PEČI. Git,d.o.o., Lom 5, Tržič, 041/648-920, 592-37-50 2214

Obrezovanje drevja in grmovja, načrtovanje in zasaditve zelenih površin, svetovanje. ☎ 231-27-22 Larix, Matajčeva ul.1, Kranj 2303

Popravilo vseh vrst TV VIDEO APARATOV- TV Gorenje TUDI NA DOMU. ☎ 233-11-99, Šinko Marko, s.p., c. na Klanec 53 2308

STROJNI OMETI notranjih sten, stropov - HITRO in PO UGODNI CENI. Urmar, d.o.o., Zakal 15, 1242 Stahovica, 041/642-097, 01/832-71-90 2340

STANOVANJA

STANOVANJA PRODAMO KRANJ Huje 3 ss, 80,90 m2/I, od II, plin do vrat, cena po dogovoru, KRANJ Planina I 3 ss, 84 m2/X, vsi priključki, 2 balkona, WC ločen od kopalnice, KRANJ Planina I ohranjeno 1 ss, 44 m2/X, vsi priključki, balkon, TRŽIČ center 3 ss, 81 m2/I., obnovljeno, etažna CK-olje, nizek blok. DOM NEPREMIČNINE, 202 33 00, 2369 333, 041/333 222 269

STANOVANJA ODDAMO Kranj Planina I 2 ss v hiši, cca 50 m2, opremljeno, CK olje, 55000 SIT/mes, trimes.predpl., GOLNIK 2 ss v hiši, cca 50 m2, opremljeno, DK olje, 44000 mes., željeno predplačilo. DOM NEPREMIČNINE, 202 33 00, 2369 333, 041/333-222 1916

Prodam 3 ss na Mlakarjevi ul. v Kranju. Ogled po dogovoru. ☎ 040/228-014 1985

V najme ODDAMO 4 SOBNO STABOVANJE z balkonom v I. nadstr. stanovanjske hiše v bližini Prešernovega gaja. ☎ 031/631-503

Najamem 1 ss v Škofji Loki ali okolici. ☎ 041/834-525 2017

JESENICE: Prodamo lepo trisobno stanovanje, 66m2, II. nad. lepo vzdrževano, vseljivo po dogovoru. Cena ugodna. ITD + NEPREMIČNINE Tel: 04/23-66-670, 041/755- 296,040/204-661

JESENICE: Prodamo lepo dvosobno stanovanje s kabinetom, 65m2, VI. nad.vsi priključki, takoj vseljivo. Cena po dogovoru. ITD + NEPREMIČNINE Tel: 04/23-66-670, 041/755-296,040/204-661

GOLNIK: Dvosobno stanovanje, 57m2, II. nad, vsi priključki, obnovljena kopalnica in WC, takoj vseljivo. Cena dogovor. ITD + NEPREMIČNINE Tel: 04/23-66-670, 041/755- 296,040/204-661

TRŽIČ- mestno jedro: Prodamo novo dvosobno stanovanje s kabinetom,55m2, I, nad., vsi priključki, možnost nakupa tudi garaže. Cena ugodna. ITD + NEPREMIČNINE Tel: 04/23-66-670, 041/755-296,040/204-661

ŠK. LOKA - Podlubnik: Prodamo manjše enosobno stanovanje, visoko pritličje, 33m2, zastekljen balkon, vsi priključki. Cena po dogovoru. ITD + NEPREMIČNINE Tel: 04/23- 66-670, 041/755-296,040/204-661

KRANJ - PLANINA I: Prodamo lepo enosobno stanovanje, popolnoma obnovljeno, 45m2, III. nad., vsi priključki, takoj vseljivo. Cena zelo ugodna. ITD + NEPREMIČNINE Tel: 04/23-66-670,041/755-296, 040/204-661

LESCE: Prodamo zelo lepo dvosobno stanovanje z manjšim atrijem, lepo vzdrževano, vsi priključki, garažni boks, in dvosobno stanovanje v III. nad.59m2, vsi priključki. Cena po dogovoru. ITD + NEPREMIČNINE Tel: 04/23-66-670, 040/204-661

GORENJSKA: Po celi Gorenjski kupujemo stanovanja različne velikosti za znane stranke. Plačilo - takoj ali v zelo kratkem času. ITD+NEPREMIČNINE 04/23-66-670, 040/204-661

JESENICE: Oddamo dvosobno stanovanje v IX. nad.,vsi priključki. Cena najema 40.000 SIT. Tri mesece predplačila. Takoj vseljivo. ITD + NEPREMIČNINE 04/23-66-670, 040/204-661

PLANINA I prodamo 2 sobno stanovanje 63m2 C.k. Tel. za 12 mio SIT. STANING 04 2042 754

PLANINA I prodamo vzdrževano 2 sobno stanovanje 60m2 C.k., zastekljen balkon. STANING 04 2042 754

PLANINA I prodamo 1 sobno stanovanje 44,7m2 C.k. Tel. STANING 04 2042 754, 04 2042 754

KRANJ - ZLATO POLJE prodamo popolnoma obnovljeno 3 sobno stanovanje 82 m2 v II. nads. STANING 04 2042 754

KRANJ, Planina, dvoinpolsobno, 70 m2 z atrijem in zimskim vrtom, vsi priključki. Cena: 17 mio SIT. GRADEX nepremičnine, 04/ 23 62 681

TRŽIČ, Mlaka, 86 m2, novogradnja, 1. nadstropje, vsi priključki, komplet opremljeno. Cena: po dogovoru. GRADEX nepremičnine, 04/ 23 62 681

JESENICE OKOLICA KUPIMO GARSONJERO ALI ENOSOBNO STANOVANJE. TAKOJŠNA REALIZACIJA PLAČILA! POSING 04 / 586 31 50 (www.posing.si)

SLOVENSKI JAVORNIK DVOSOBNO STANOVANJE, 67 M2, CK - PLIN, TEL, VRT, TAKOJ VSELJIVO, PRODAMO ZA 8.431.500 SIT. POSING 04/ 586 39 77 (www.posing.si)

KOROŠKA BELA - OBNOVLJENO DVOSOBNO STANOVANJE 44 M2, VSI PRIKLJUČKI, BALKON, PRODAMO. POSING 04/ 586 39 77 (www.posing.si)

JESENICE - BOKALOVA PRODAMO V CELOTI OBNOVLJENO TRISOBNO STANOVANJE, 73 M2, BALKON, VSI PRIKLJUČKI, ZA 10,4 MIO SIT. POSING 04 / 586 31 50 (www.posing.si)

JESENICE BENEDIČIČEVA NOVEJŠE TRISOBNO STANOVANJE, 75,5 M2, NADSTREŠEK ZA AVTO, PRODAMO ZA 10,5 SIT. POSING 04/ 586 39 77 (www.posing.si)

ŠKOFJA LOKA FRANKOVO NASELJE ATRIJSKO ENOSOBNO STANOVANJE 37,5 M2, NIZEK BLOK, VSI PRIKLJUČKI, TAKOJ VSELJIVO, PRODAMO. POSING 04/ 202 42 10 (www.posing.si)

KRANJ - PLANINA, ZLATO POLJE, ŠORLJEVO NASELJE TAKOJ KUPIMO GARSONJERO ALI MANJŠE ENOSOBNO STANOVANJE. 04 / 236 - 87 - 41

KRANJ PLANINA I LEPO VZDRŽEVANO DVOSOBNO STANOVANJE 61 M2, Z VSEMI PRIKLJUČKI IN BALKONOM, PRODAMO. POSING 04/ 202 42 10 (www.posing.si)

MEDVODE UREJENO DVOSOBNO STANOVANJE 57,5 M2, 2. NAD., BALKON, VSI PRIKLJUČKI, PRODAMO. POSING 04/ 202 42 10 (www.posing.si)

DOMŽALE CENTER DVOSOBNO STANOVANJE 61M2, Z BALKONOM IN VSEMI PRIKLJUČKI, PRODAMO ZA 13,4 MIO SIT (123.000 DEM). POSING 04/ 202 42 10 (www.posing.si)

KRANJ PLANINA TRISOBNO STANOVANJE 90 M2, 2. NAD., DVA BALKONA, VSI PRIKLJUČKI, PRODAMO ZA 16,7 MIO SIT (153.000 DEM). POSING 04/ 202 42 10 (www.posing.si)

CERKLJE - PRODAMO 1SS. FRAST-nepremičninska hiša 25 15 490, 041/ 734 198

GOLNIK - prodamo 2ss, 2.nad, 57m2. FRAST-nepremičninska hiša 25 15 490, 041/ 734 198

ZLATO POLJE: PRODAMO DVOSOBNO STANOVANJE, cena 10,8mio. FRAST-nepremičninska hiša 25 15 490, 041/ 734 198

ZLATO POLJE: prodamo 3ss, 81m2, urejeno, 1900 dem/m2. FRAST- nepremičninska hiša 25 15 490, 041/ 734 198

PLANINA 2: prodamo vzdrževano 2ss, 68 m2, 14,7 mio. FRAST-nepremičninska hiša 25 15 490, 041/ 734 198

PLANINA 2: PRODAMO ŠTIRISOBNO STANOVANJE, 100m2, 19,5 mio. FRAST-nepremičninska hiša 25 15 490, 041/ 734 198

ŠKOFJA LOKA - Frankovo naselj e- prodamo 3ss, 2.nad, novejši nizek blok, 14 mio. FRAST - nepremičninska hiša 25 15 490, 041/ 734 198

PLANINA 2: PRODAMO večje DVOSOBNO stanovanje z balkonom, odprt razgled. FRAST - nepremičninska hiša 25 15 490, 041/ 734 198

PLANINA 1: prodamo štirisobno stanovanje, 94 m2, možen dokup garaže. FRAST - nepremičninska hiša 25 15 490, 041/ 734 198

PLANINA 1: v 2.nad. prodamo 2+2ss, 89,5m2, ugodno. FRAST - nepremičninska hiša 25 15 490, 041/ 734 198

ŠKOFJA LOKA - PODLUBNIK: prodamo 2ss, 62 m2, cena 12 mio. FRAST - nepremičninska hiša 25 15 490, 041/ 734 198

DRULOVKA: prodamo 2ss, 64 m2, 1.nad. FRAST - nepremičninska hiša 25 15 490, 041/ 734 198

ODDAMO - CENTER- SOBO v 3ss, PLANINA 2 - opremljeno ENOSOBNO, PLANINA 2 - moderno opremljeno 4ss, center mesta - ŠTIRISOBNO v meščanski hiši, ŠENČUR: 2 SS neopremljeno v hiši. FRAST d.o.o. 25 15 490 041/ 734 198

Prodamo: KRANJ, Planina 3 - 2 SS 62 m2 v 5.nad., 13 let star blok, vzhodna lega, cena = 14,2 mio SIT, KRANJ, Zlato polje - 3 SS 84 m2 z opremo v 2.nadstopju prodamo za 16,9 mio SIT, K3 KERN d.o.o., tel. 04 2021 353, 2022 566,

Prodamo: KRANJ, Planina 2 - 2 SS + K 82,50 m2 v 6.nad., vsi priključki, cena = 15,1 mio SIT, K3 KERN d.o.o., tel. 04 2021 353, 2022 566,

Prodamo: KRANJ - 1 SS 41 m2 v pritličju v nizkem bloku, delno obnovljeno, cena = 10,6 mio SIT, K3 KERN d.o.o., tel. 04 2021 353, 2022 566,

Prodamo: KRANJ, Planina 1 - 3 SS 84 m2 v 10.nad. in združeno z 1 SS 44 m2 v istem nadstropju, prodaja skupaj ali ločeno, K3 KERN d.o.o., tel. 04 2021 353, 2022 566,

Prodamo: KRANJ, center - garsonjera 23,60 m2 v pritličju, v mestu, ogrevanje na elektriko, cena = 5,3 mio SIT, K3 KERN d.o.o., tel. 04 2021 353, 2022 566,

Prodamo: KRANJ, Planina 1 - 2 SS + K 69 m2 v 2.nad. za 16,0 mio SIT, K3 KERN d.o.o., tel. 04 2021 353, 2022 566,

Prodamo: TRŽIČ - 2 SS 62 m2 v 1.nad., CK, cab., blok star 15 let, cena = 9,2 mio SIT, K3 KERN d.o.o., tel. 04 2021 353, 2022 566,

Oddamo: ŠKOFJA LOKA - 2 SS 60 m2 v Frankovem naselju oddamo za 54.500,00 SIT/mes, K3 KERN d.o.o., tel. 04 2021 353, 2022 566,

Dvoinpol sobno STANOVANJE na Planini I prodam. Vseljivo takoj. Cena po dogovoru. ☎ 01/512-54-47, 041/650-388 2031

TEČAJ CPP
vsak ponedeljek ob 9. in 18. uri
AVTO ŠOLA ing. Humar
202 12 22
231 10 35

STRAŽIŠČE 2 ss v bloku, 1. nad./1, CK, tel., balkon, prodam. Cena po dogovoru, brez posrednika. ☎ 04/2312-689 2258

KRANJ prodamo garsonjero, 24 m2. KRANJ prodamo stanovanje 2+2, 89 dm2, vsi priključki. P.I.A. nepremičnine, 201 27 19 2269

KRANJ za znanega kupca TAKOJ kupimo garsonjero. P.I.A. nepremičnine, 201 27 19 2270

KRANJ oddamo garsonjero, vsi priključki, ugodno. P.I.A. nepremičnine, 201 27 19 2271

ŽELEZNIKI prodamo 3 sobno 71 m2 v novi stanovanjski hiši, 2 sobno 61 m2 I. nadstr. v nizkem bloku, 2 ss 58 m2, II. nadstr. v nizkem bloku. PIA nepremičnine, 50-60-300 2272

KRANJ prodam lepo urejeno STANOVANJE 2+2 kabineta, 98 m2, WC ločen od kopalnice, 2 balkona. ☎ 232-5077 2273

ŠKOFJA LOKA mesto prodamo 3 sobno mansardno STANOVANJE 71 m2 v večstanovanjski hiši. PIA nepremičnine, 50-60-300 2274

Agent Kranj
agencija za promet z nepremičninami

telefon: 04/2365 360, 2365 361, GSM: 040/643 493

Na obrobju Kranja (Mlaka pri Kranju) gradimo nov večstanovanjski objekt, vseljiv septembra letos. Na voljo je še nekaj stanovanj od 45 do 100 m2, zato ne zamudite enkratne priložnosti in si zagotovite novo stanovanje po ceni 252.000 SIT/m2 (2.300 DEM/m2). V ceno je zajet 8 % DDV.
Pri nas pa najdete še veliko drugih ponudb na področju nepremičnin.

STANOVANJA

KRANJ CENTER prodamo takoj vseljivo, garsonjero, 21 m2, s plinsko CK in obnovljeno kopalnico, za 4.620.000 SIT.

KRANJ - Planina I. prodamo adaptirano enosobno stanovanje, 31 m2, vseljivo julij 2001, za 6.050.000 SIT.

KRANJ - T. DEŽMANA komfortno enosobno stanovanje z balkonom, 44 m2, povezano s trisobnim, 84 m2, prodamo skupaj ali posamezno.

KRANJ-GOGALOVA prodamo lepo enosobno stanovanje, 47,93 m2, z vsemi priključki in velikim balkonom, vseljivo maja. Cena po dogovoru!

KRANJ PLANINA III v I. nadstropju nizkega bloka, prodamo komfortno, enosobno stanovanje, 43 m2, za 10.402.500 SIT.

KRANJ - UL. 1. AVGUSTA prodamo adaptirano enosobno stanovanje v pritličju, 46,10 m2, brez balkona, vseljivo Oktober 2001, cena po dogovoru.

ŠKOFJA LOKA FRANKOVO novejše, dvosobno stanovanje, 58,60 m2, z vsemi priključki in zastekljenim balkonom, prodamo za 13.200.000 SIT.

ŽELEZNIKI-DAŠNICA v mansardi nove vrstne hiše, prodamo trosobno stanovanje, 70 m2, II. nadstr., CK na olje, vseljivo v dveh mesecih. Cena je 11 mio SIT.

KRANJ - PLANINA I. prodamo dvosobno stanovanje z dvemi kabineti, 88,70 m2, vsi priključki, II. nadstropje, 2x balkon, vseljivo junij 2001, za 19.140.000 SIT.

KRANJ - VALJAVČEVA oddamo enosobno stanovanje v 1. nadstropju, 54 m2, vsi priključki, vseljivo takoj, najemnina 55.000,00 SIT + stroški.

V ŠKOFJI LOKI ALI KRANJU takoj kupimo ali najamemo več stanovanj! Za znane stranke!

HIŠE

KRANJ-KOROŠKA C. prodamo zgornjo etažo hiše, cca 100 m2 stanovanjske površine, potrebno adaptacije, za 10 mio SIT.

KRANJ-OKOLICA prodamo dvostanovanjsko vilo z bazenom, na parceli cca 1000 m2, z vsemi priključki, v celoti izdelana. Vseljivost in cena po dogovoru.

V okolici Kranja, Golnika, Tenetiš, Bitnje, Predvor... iščemo starejšo vseljivo hišo z vsaj nekaj pripadajočega zemljišča za znanega kupca do 20 mio sit.

V Kranju kupimo samostojno hišo lahko starejšo potrebno prenove na vsaj 1000 m2 zemljišča za znanega interesenta.

KRIŽE - okolica prodamo novejšo enodružinsko hišo cca 100 m2 stanovanjske površine, na parceli 495 m2, vsi priključki, terasa, garaža. Cena: 32.850.000 SIT.

KRIŽE - okolica novejšo enodružinsko hišo + hišo za nadomestno gradnjo, na parceli 2100 m2, prodamo.

KRANJ-VODOVODNI STOLP prodamo enodružinsko medetažno hišo, na parceli 381 m2 + 76 m2 poti, z vsemi priključki in garažo, za 41.420.000 SIT.

KRANJ OKOLICA kupimo več zazidljivih parcel od 500 m2 naprej za znane stranke, cene po dogovoru.

KRANJ STRAŽIŠČE na parceli 488 m2, prodamo starejšo dvodružinsko hišo, cca 70 m2 stanovanjske površine v etaži, vseljiva julija. Cena je 17.600.000 SIT.

Z Vami smo vsak dan 24 (štiriindvajset) ur na dan najhitrejši in najzanimivejši medij današnjosti, nekomercialni regionalni TV program GORENJSKE TELEVIZIJE
GTV gorenjska televizija

24 ur na dan oddajamo strani GORENJSKEGA TELETEKSTA
Vsa dan VIDEOSTRANI in vsak večer GORENJSKA TV POROČILA
Sedem dni v tednu oddajamo zanimiv,domač, pester, pozitiven in nenasilen TV program
Snemamo v TV studiu, v Vaši občini, v Vaši KS ali celo pri Vas doma
Zato nas pokličite in naročite !
telefon uredništvo: 04 / 233 11 59
telefon komerciala: 04 / 233 11 55
telefon TV STUDIO: 04 / 233 11 56
fax marketing: 04 / 232 45 50
fax poročila DESK: 04 / 233 12 31
e-mail: gtv@tele-tv.si
INTERNET: http://www.tele-tv.si
TELETEKST STRANI, VIDEOSTRANI, TV REPORTAŽE, VIDEOSPOTE, OTVORITVE, TV PROGRAM V ŽIVO, PREDSTAVITVE PODJETIJ, DIREKTNE PRENOSE ALI "CELOVEČERNI FILM"
Naš DIGITALNI STUDIO zmore vse !!!
Najdi nas boste v srcu Gorenjske -GTV gorenjska televizija, Nikole Tesla 2, p.p. 181, 4001 KRANJ

ZA OBJAVO OSMRTNICE ALI ZAHVALE V GORENJSKEM GLASU DOBITE OBRAZCE PRI VSEH DEŽURNIH SLUŽBAH.

OBJAVA URADNIH UR IN DEŽURSTEV POGREBNIH SLUŽB

AKRIS, d.o.o., Nova vas 17, Radovljica
tel.: 04/533-33-65, Šk. Loka; 04/5123-076
MOBITEL: 041/631-107

KOMUNALNO PODJETJE TRŽIČ d.o.o. - POGREBNA SLUŽBA
vsak dan od 6. do 14. ure
Tel.: 04/59-71-330
Mobitel: 041/629-798 in 031/503-871

KOMUNALA KRANJ - DE Pogrebne storitve
URADNE URE: od 6. do 14. ure, od ponedeljka do petka
Tel./Fax: 04/23- 25-771, dežurna služba neprekinjeno 24 ur, mob.: 041/638-561

NAVČEK, d.o.o., Pogrebne storitve
tel.: 04/253-15-90, MOB.: 041/628-940

JEKO - IN, Pogrebna služba
Blejska Dobrava
URADNE URE: od 7. do 15. ure
od ponedeljka - petka, tel.: 5874-222
Dežurna služba popoldan do 20. ure
tel.: 5874-222, od 20. ure dalje do 6. ure zjutraj
tel.: 5860-061, 5860-064, GSM 041/587-283

POGREBNIK Dvorje
tel.: 25-214-24, 041/614-528, 041/624-685

KOMUNALA RADOVLJICA
telefon 531-5411, 531-00-11
od ponedeljka do petka od 6. do 14. ure
dežurna služba od 14. do 6. ure
naslednjega dne na tel.: 531-0011
ali 0609/655-986, 0609/655-987

LOŠKA KOMUNALA, d.d., ŠKOFJA LOKA
Kidričeva c. 43/a, Škofja Loka
od ponedeljka do petka od 7. do 14. ure,
tel.: 50-23-500, 041/648-963
Dežurna služba od
14. do 7. ure zjutraj naslednjega dne
041/648-963
041/357-976

POGREBNA SLUŽBA
ŠTIRN in Co., d.o.o.,
GSM (041) 712-329, (041) 833-375 NON STOP

POGREBNE STORITVE
HIPNOS D.O.O.
Barletova cesta, Preska - Medvode,
tel/fax.: 01/3613 - 589
dežurni: 050/ 620-699

ZA OBJAVO OSMRTNICE ALI ZAHVALE V GORENJSKEM GLASU DOBITE OBRAZCE PRI VSEH DEŽURNIH SLUŽBAH.

RADIO SALOMON 87.7

ZA GORENJKE IN GORENJCE!

24 UR DOBRE GLASBE!!!

Salamon d.o.o., C. 24 Junija 23, 1532 LJUBLJANA

PODLUBNIK dva 2 sobna stanovanja, Frankovo naselje, tri 2 sobna stanovanja v nizkih blokih. PIA nepremičnine, 50-60-300 2275

PLANINA 1 ss in 1,5 ss, zelo ugodno prodamo. ☎ 23 15 600, 23 15 601 PIANOVA NEPREMIČNINE 2276

TRŽIČ CENTER, 2 ss (60 m2), 2 nad./3 v hiši, obnovljeno, prazno, ugodno, cena 8,5 mio SIT. 23 15 600, 23 15 601 PIANOVA NEPREMIČNINE 2278

ŠORLIJEVO NASELJE, 2 ss (54m2), 2. nad/4. prazno, ugodno prodamo. ☎ 23 15 600, 23 15 601 PIANOVA NEPREMIČNINE 2279

Na Jesenicah oddam opremljeno 1 sobno STANOVANJE. ☎ 207-21-61 2295

Prodam 4 sobno stanovanje v dveh etažah, z lastnim vhodom na Planini III. ☎ 23-26-579 2304

NA GORENJSKEM VAM ZA GOTOVINO ODKUPIMO STANOVANJE. BON NEPREMIČNINE, Stritarjeva 5, 2362 990, 041/749-501 2310

TRŽIČ Bistrica prodamo večje 2 ss kompletno renovirano z vrtom. BON nepremičnine 2362 990. ☎ 041/749-501 2311

TRŽIČ Kovorska prodamo lepo 2 ss v pritličju z atrijem. BON nepremičnine 2362 990, 041/759-003 2312

NAJAMEM GARSONJERO ali 1 sobno STANOVANJE v Kranju. ☎ 041/918-079 2342

Kupujem garsonjero v Kranju ali Škofji Loki. ☎ 041/632-577 2357

STANOVANJA PRODAMO KRANJ center prodamo novejše 1 ss, 45 m2/II., CK olje, 10,2 mio SIT, TRŽIČ center prodamo več manjših stanovanj v izgranji, vselitev maj 2001, Tržič Ravne prodamo sončno 1 ss, 37,8 m2/I., vsi priključki, 7,4 mio SIT, KRANJ Stražišče prodamo lepo 3 ss v obnovljeni večstanovanjski hiši, cca 95 m2/I., vsi priključki, CK olje, 2 balkona, del vrta. TRŽIČ več novih lepih stanovanj-garsonjero 37,50 m2, več 2ss 49 m2, 51 m2, 53 m2, 54m2, 75 m2, 3 ss 89 m2 po ugodnih cenah. Kranj Zlato polje LEPO 2 ss, IV., 41 m2, opr.kuhinja, CK plin S-V, Kranj Zlato polje 3 ss 81 m2/II, plin do vrat, vseljivo julija 2001. DOM NEPREMIČNINE, 202-33-00, 2369-333, 041/333-222 22226

KRANJ Planina II prodamo 2 ss ali menjamo za 1 ss z doplačilom, 68 m2/VII, JV, 13 mio SIT, Kranj Vodovodni stolp, prodamo popolnoma opremljeno 3 ss, 73,8 m2/III, 17,2 mio SIT, Kranj Planina II prodamo 3 ss, 88 m2/VII, 16,3 mio SIT, KRANJ Planina I 2 ss+2k, 89,90 m2/PR+atrij, vsi priključki, 16 mio SIT. CERKLJE prodamo novo 1 ss v večstanovanjski hiši, 41,2 m2/PR in 10 m2 kleti in 2ss+k, 47,2 m2/PR in cca 10 m2 kleti.DOM NEPREMIČNINE, 202-33-00, 2369 333, 041/333-222 22227

STANOVANJA KUPIMO: KRANJ, ŠKOFJA LOKA, TRŽIČ, RADOVLJICA, LESCE, ŠENČUR kupimo več stanovanj za znane kupce. DOM NEPREMIČNINE, 202 33 00, 2369 333, 041/333 222 22229

STANOVANJA NAJAMEMO KRANJ z okolico najamemo 1 ss za mlado družino. DOM NEPREMIČNINE 202 33 00, 2369 333, 041/333 222 22230

STANOVANJA ODDAMO KRANJ Planina 1 ss, 42 m2, delno opr., 49000 SIT/mes, poll.predpl., KRANJ Stražišče ODDAMO manjšo, novejšo, opremljeno hišo (kot 3ss) z vrtom in garažo, 108.000 SIT/mes. Kranj vodovodni stolp 1 ss, 30 m2, opremljeno, vsi priključki, za 2 osebi, 44000 SIT/mes, nekadilci, TRŽIČ Ravne 1 ss, 33 m2/I., neopremljeno, CK, 27.250 SIT/MES.poll.predplačilo. DOM NEPREMIČNINE 202 3300, 2369 333, 041/333 222 22678

STANOVANJA KUPIMO: KRANJ, ŠK.LOKA,ŠENČUR takoj kupimo 1 ss ali manjše 2 ss, lahko starejše in brez CK. DOM NEPREMIČNINE, 202 33 00, 2369 333, 041/333 222 22679

STANOVANJA MENJAMO: menjamo 2 ss, 70 m2/IV na Planini III za manjše 2 ss, 50 m2 v bolku z dvigalom na Planini II ali III. DOM NEPREMIČNINE, 202 33 00, 2369 333, 041/333 222 22680

VOZILA DELI

CITROEN AVTOODPAD- rabljeni in novi rezervni deli, odkup avtomobilov. ☎ 50-50-500 2048

Ugodno prodam 4 letne GUME, dim. 165-65-R 13. ☎ 20-26-713 2261

Prodam nove ZIMSKE GUME Kumho 145/12. ☎ 5314-571 2378

VOZILO KUPIM

ODKUP KARAMBOLIRANIH VOZIL - prepis, prevoz na naše stroške. AVTO JAKŠA, Orehovlje 15A, Kranj, 2041-168, 041/730-939 4

RENAULT CLIO , l.94 do 96, 5V, 1.4 RT, kupim. ☎ 580-32-01 2298

GOLF diesel II ali III in traktor kupim. ☎ 5725-254 2299

Radio Triglav®

Prvi glas Gorenjske® Prvi glasek Gorenjske®

Radio Triglav Jesenice, d.o.o., Trg Toneta Čufarja 4, 4270 Jesenice

STEREO, RDS na frekvencah: 96,0 GORENJSKA

89,8 - Jesenice, 101,5 - Kranjska Gora, 101,1 - Bohinj

ZAHVALA

Ob boleči izgubi dragega moža, očeta, brata, strica in nečaka

KARLA METERC

iz Zabreznice

se vsem sorodnikom, sosedom, prijateljem, znancem doma, iz Italije, Hrvaške, Avstralije in Amerike, kolektivu Tapetništva Radovljica, d.o.o., dr. Cegnarjevi za nesebično pomoč, g. Klunu in p. Marklju za lepo opravljen pogrebni obred, cerkvenemu pevskemu zboru za lepo zapete žalostinke, govorniku g. Burji ter gasilcem za zadnji pozdrav se vsi žalujoči vsem zahvaljujemo za izrečena sožalja, nesebično pomoč, podarjeno cvetje in sveče ter za spremstvo na njegovi zadnji poti.

Žena Regina, hči Sonia ter ostalo sorodstvo
Zabreznica, 13. februarja 2001

V SPOMIN

Že drugo leto v grobu spiš,
a v naših srcih še živiš,
ostali so spomini, bolečina,
ostala velika je praznina.

12. februarja 2001 sta minili dve leti, odkar nas je zapustila draga žena, mamica, tašča in stara mama

VERA HAFNER

Vsem, ki se je spominjate in ji prižigate sveče, postojite ob njenem grobu, iskrena hvala.

VSI NJENI
Bitnje, 12. februarja 2001

OSMRTNICA

Za tisti dan ali uro pa ne ve nihče... Mt. 32

V 69. letu življenja se je na večno pot odpravila naša draga

IDA KATARINA KOVAČ

Pogreb bo na Bledu, jutri, v sredo, 14. februarja, ob 16. uri

Žalujoči Ana, Betka in Anton z družinami, sorodniki in prijatelji

V SLOVO

Ni smrt tisto, kar nas loči
in življenje ni, kar druži nas.
So vezi močnejše,
brez pomena zanje so
razdalje, kraj in čas.
(Mila Kačič)

V našem spominu bo naprej živel

DAMIR KOŠIR

Pogrešali ga bomo v šolskih klopeh.

Sošolci in učitelji Srednje elektro in strojne šole Kranj

ZAHVALA

Ob smrti našega dragega očeta

FRANCA DEMŠARJA, st.

se iskreno zahvaljujemo vsem sorodnikom, prijateljem, znancem, sosedom za izkazano pozornost v težkih trenutkih. Posebej se zahvaljujemo g. župniku Likarju za lepo opravljen pogrebni obred ter sv. mašo. Zahvaljujeva se dr. Habjanu za njegovo zdravljenje, posebna zahvala osebju intenzivnega oddelka bolnišnice Golnik, onkološkemu oddelku ljubljanske poliklinike, pogrebni službi "Akris", vsem sodelavcem Alplesa, Zvezi borcev Dražgoše, PGD Rudno, DU Železniki in drugim. Iskrena hvala vsem še enkrat.

Žalujoča sinova Francelj in Marko

ZAHVALA

V 86. letu je odšla k večnemu počitku naša draga mama

MARIJA SNEDIC

roj. Skodlar iz Gorenj

Iskreno se zahvaljujemo vsem sorodnikom, prijateljem, znancem, sosedom iz Gorenj, sovaščanom iz Gorič ter našim sodelavkam za izrečeno sožalje, podarjeno cvetje, sveče ter spremstvo na njeni zadnji poti. Zahvaljujemo se g. župniku Francu Godcu za obiske na domu in lepo opravljen pogrebni obred ter pogrebnikoma in pevcem. Hvala tudi g. župniku Alojzu Zupanu iz Gorič za obiske na domu in zvonjenje. Iskrena hvala vsem imenovanim in neimenovanim.

VSI NJENI

ZAHVALA

"Glej, zemlja si je vzela,
kar je njeno.
A kar ni njeno, nam ne more
vzeti.

In to, kar je neskočno
dragoceno,
je večno in nikdar ne
more umreti. "
(Rudi Planinšek)

Na pragu 19. leta je bil od nas za zmeraj vzet predragi sin

DAMIR KOŠIR

Zahvaljujemo se vsem njegovim prijateljem in vsem, ki so ga poznali in imeli radi, da so se še zadnjič poslovili od njega. Posebna zahvala bratom Zupan za zapete žalostinke, gospodu župniku za tolažilne besede, prijateljici Anji in sošolcu za poslovilne besede.

Mamica, ati, brata Nejc in Boštjan ter vsi bližnji, ki ga bodo imeli vedno v spominu.

V SPOMIN

Na grobu lučka ti sveti,
al' onkraj njega žarki mili,
v svetlobi večni je tvoj dom,
tam bomo se nekoč združili.

6. februarja 2001 minevajo tri leta, odkar nas je mnogo prezgodaj zapustil dragi mož in ati

FRANC FUJS

Hvala vsem, ki prižigate sveče in postojite ob njegovem grobu.

VSI NJEGOVI

Monika šport

ŠPORTNO-REKREACIJSKI na lokaciji BRDO PRI KRANJU
Predosije 39, Kranj, tel.: 04/2022-479
Od pon. do pet.: od 9. do 13. ure, od 16. do 22. ure, sob., ned., prazniki od 16. do 21. ure

- fitnes
- aerobika
- spinning
- savna (finska, turška)
- masaže
- hydro jet
- joga

jacuzzi-solarij-fit kid's (otroška- aerobika)-telovadba za- nosečnice-plesna delavnica - beauty center - (kozmetični salon)

TEČAJ TELOVADBE ZA NOSEČNICE

ŠPORTNO-REKTREACIJSKI CENTER IN BEAUTY CENTER
na lokaciji POKRITI OLIMPIJSKI BAZEN V KRANJU
Partizanska c. 39, Kranj, tel. 04 362-810, 064 362-811
Del. čas: od pon. do petka od 8. do 22.30 ure, ob. sob. ned., praz. od 15. - 22 ure

VOZILA

ODKUP, PRODAJA, MOŽNA MENJAVA staro za staro in prenos lastništva. MARK MOBIL,d.o.o., Šuceva 17, Kranj, ☎ 20426-00, 041/668-288 5

R 5 FIVE, l. 95, bela, 5 v, reg. 3/01, ohranjen, 570.000 SIT. AVTO LESCE 531-91-18 438

MASTER 2.5 DFURGON, l. 98, bel, reg. 1/02, nov model, SV, CZ., servisna, 2.150.000 SIT. AVTO LESCE 531-91-18 440

PRODAJA in MENJAVA STARO ZA STARO, ODKUP VOZIL, MOŽNO TAKOJŠNJE PLAČILO, UREDIMO TUDI PREPIS. PRIPOROČA SE PRIS d.o.o., Sp. Brnik 98, Cerklje ☎ 25-26-860, GSM 041/816-528 677

NEXIA 1.5 GL, l.96, met srebrna, 5 v, ohranjena, 740.000 SIT. AVTO LESCE 531-91-18 690

MAREA 1.8 weekend, L. 96, RDEČA, EL. OPREMA, ab, 73000 KM, servisna, ohranjena, 1.590.000 SIT. AVTO LESCE 531-91-18 692

HYUNDAI ACENT 1.3 LSi letnik 96, prvi lastnik, kovinsko zelena barva, redno servisiran - servisna knjižica, radio, vlečna kljuka, 5 vrat, garažiran, lepo ohranjen, prodam. ☎ 041/644-991 1551

HYUNDAI LANTRA 1.6 GLSi, letnik 92, reg. do 9/01, barvo kovinsko modra-viola, servisna knjižica, el.stekla, servo volan, radio, vlečna kljuka, ohranjen, garažiran, ugodno prodam. ☎ 041/644-991 1552

KIA CLARUS 1.8 SLX prva reg. 19.4.99, prvi lastnik, l.98, kovinsko srebrna barva, 23.000 km, servisna knjižica, 1-leto garancije, el.paket, klima, centralno daljinsko zaklepanje, servo volan, radio, garažiran, kot nov, ugodno prodam. ☎ 041/644-991 1553

ODKUP in PRODAJA RABLJENIH VOZIL, gotovinsko plačilo in uredimo prepis. MEPAX, d.o.o., Planina 5, KRANJ, ☎ 2323-298, 041/773-772 1874

TIPO 1.6 IE SX, l. 94, črn, 2. last., servo, CZ, ES, reg. 9/01, 660.000 SIT. AVTO LESCE 531-91-18 1922

Ugodno prodam PEUGEOT 306 profil, l.96, lepo ohranjen. ☎ 041/375-441 1929

Prodam dobro ohranjenega JUGO 55, l. 89, registriran do 2/02, prevoženih 69000 km, cena 150.000 SIT. ☎ 202 19 19, 031/815-559 2093

Prodam ŠKODO FELICIO kombi 1.6 LX, l. 98. ☎ 041/879-259 2215

Prodam OPEL ASTRO 1.6, l. 92. 041/964-711 2216

PASSAT GL 1.8 i, temno zelen, l. 89, servo volan, šibedah, dalj. cen. zaklep., alarm, ALU platišča. ☎ 041/633-730 2217

Prodam RENAULT 5 CAMPUS 63000 km, radio, l. 93, cena 400.000 SIT. ☎ 031/816-616 2227

Prodam POLO CLASIC 1.6, l. 96, odlično ohranjen, dodatna oprema, cena 1,4 mio SIT. ☎ 041/540-985 2228

Prodam AX l. 89, reg.maj, bele barve, 5 v. ☎ 031/502-858, 041/865-295 2232

Prodam HONDO CIVIC 91, karamboliran levi predni blatnik, odlično ohranjen, prvi lastnik. ☎ 031/513-102 2238

Prodamn LADO SAMARO 1.3, l. 95, reg. do 15.7.01, cena 320.000 SIT. ☎ 041-821-796 2240

Prodam AUDI 100 2.0 E, l. 89, cena po dogovoru. ☎ 5744-312 2259

BRAVO 1.2 l.99, 30.000, 1.700.000 SIT, MEGANE 1.6 E RN l.96, 88.000 km, 1.400.000 SIT. R MEGANE 1.6 E RN l.98, 67000 km, 1.700.000 SIT, BRAVA 1.6 MANIA AVTOMATIK l. 97, 75000 km, 1.450.000 SIT, FIAT PANDA 4x4 l. 97,90.000 SIT 1.100.000. MLAKAR &PODBORŠEK, ☎ 23-32-850 2285

Ugodno prodamo MEGANE CLASSIC RN 1.4 16 v l. 99, LAGUNA RT 1.8 klima l. 94, MEGANE COUPE 1.6 16 v ALIZE l. 99, CLIO BEBOP 1.2 l. 96. Za vsa vozila možen kredit brez pologa. vozila so servisirana. ☎ 278-0011 ali 278-0012 RENAULT PREŠA, d.o.o., Cerklje 2292

Prodam WARTBURG 1.3, l. 89, dobro ohranjen, prvi lastnik. ☎ 20 11 348 2294

Proda FORD ESCORD 1.6, bele barve, dobro ohranjen, l.91. ☎ 513-24-85 2297

HYUNDAI H 100 diesel, l. 96, 3 sedežni, servo volan, reg. 11/01, zelena barva. Avtohiša Lušina, Gosteče 8, Šk. Loka, 502-2000 2315

SUZUKI CARRY VAN SUPER, l. 96, 25000 km, nosilnost 655 kg. AVTOHIŠA Lušina, Gosteče 8, Šk. Loka, 502-2000 2316

HYUNDAI ACCENT 1.3 LS, l. 96, l. reg. 2/97, 5 vrat. AVTOHIŠA Lušina, Gosteče 8, Šk. Loka, 502-2000 2317

SUZUKI SWIFT 1.3 GX, l. 96, servo volan, centralno zaklepanje, reg. 5/01. AVTOHIŠA Lušina, Gosteče 8, Šk. Loka, 502-2000 2318

HYUNDAI PONY 1.3 LS, l. 91, reg. 2/02, 4 vrata. AVTOHIŠA Lušina, Gosteče 8, Šk. Loka, 502-2000 2319

Prodam FIAT 128 v odličnem stanju, prevoženih 32000 km. ☎ 204-17-28 2322

FORD ESCORT 1.6 16 V CLX, l. 93, 5 v, veliko opreme, nekaramboliran, izredno ohranjen, ugodno. ☎ 041/787-050 2324

AG GANTAR
Bistev Prapotnik 10, NAKLO
Tel./Fax: 04/25-71-035
PRODAJA IN MONTAŽA IZPUŠNIH SISTEMOV TER AVTOMOBILSKIH BLAŽILCEV MONROE

SEAT CORDOBA 1.6 GLX, l. 94/12, rdeča, vsa oprema, kot nov, nekaramboliran. ☎ 041/92-88-86 2325

R 4 GTL, l. 88, reg. 9.6.01, 60.000 SIT. ☎ 533-1086, 041/442-693 2338

Prodam JUGO KORAL 60, l. 89, registriran do 23.11-01. ☎ 5835-170 ali 041/709-287 2344

Prodam ŠKODO FAVORIT celo ali po delih in seno. ☎ 031/590-949 2349

Prodam R 4 GTL, l. 92. ☎ 041/884-197 2369

Prodam R 5 CAMPUS, l. 92, reg. do julija, km 151.000prevrjen, v voznem stanju. ☎ 533-0221, 040/3890-086 2374

Prodam FIAT REGATA 100 s, l. 86. ☎ 5131-264

Prodam R 19 CHAMADE, l. 91, lepo ohranjen, ugodno. Cena po dogovoru. ☎ 031/311-865 2383

BMW 523 i, l. 96, črn, reg. 3/01, 2x avt. klima, el. oprema, ALU, zelo ohranjen, 3.290.000 SIT. AVTO LESCE 531-91-18 18945

MONDEO 1.8 KARAVAN, l. 94, met rdeč, ABS, 1x AB, servisna, elek. oprema, 1.095.000 SIT. AVTO LESCE 531-91-18 22772

ZAPOSLITVE

Dnevni bar v okolici Kranja honorarno zaposli več simpatičnih DEKLET za delo v šanku. ☎ 031/260-505 Aldera d.o.o., Partizanska 34, Šenčur 1631

Če potrebujete zaposlitev, pa vas ne moti terensko delo (ni prodaja9 pokličite 041/604 413 ali 04/595 79 95, Mladinska knjiga založba, d.d., Slovenska c. 29, Ljubljana 1918

Zaposlim vestnega in poštenega ŠOFERJA na tov. vozilu MB-13-17 za razvoz tovora po Sloveniji. Ponudbe poslati s kartkim življenjepisom na naslov: Avtoprevozništvo, Partizanska c. 33, 4000 KRANJ 1979

BI SE PREIZKUSILI PRI TRŽENJU ATRAKTIVNIH ARTIKLOV NA TERENU? BODITE UREJENI, ODGOVORNI IN AMBICIOZNI IN SE PRIDRUŽITE PRODAJNI SKUPINI ZA PODROČJE GORENJSKE. HONORARNA ALI REDNA ZAPOSLITEV Z VISOKIM ZASLUŽKOM. PROFIT T&M, Trpinčeva ul. 86, Ljubljana, ☎ 202-40-59 in 041/644-432 1995

VSE ZAINTERESIRANE ZA TERENSKO PRODAJO ORGANIZIRANO V SKUPINI, VABIMO K TRŽENJU NOVEGA ARTIKLA ZA PODROČJE GORENJSKE NUDIMO HONORARNO ALI REDNO ZAPOSLITEV. POVPREČEN ZASLUŽEK 250.000 SIT. PROFIT T&M, Trpinčeva ul. 86, Ljubljana, ☎ 202-40-59 ali 041/644-432 1996

Zaposlimo TRGOVCA z delovnimi izkušnjami za prodajo rezervnih delov. Informacije osebno: Servis Štern, Kranj, Šmidova ul. 13, Kranj 2000

Zaposlimo KOMERCIALISTA za prodajo lesne barve. Zaželjena izobrazba lesne stroke. Prošnjo s kratkim življenjepisom pošljite na naslov: BRELIH,d.o.o., Suha 29, Škofja Loka 2032

Zaposlimo VOZNIKA C kategorije v mednarodnem cestnem prometu. ☎ 041/668-443, Vrtačnik transport, Podlubnik 159, Šk. Loka 2040

Honorarno zaposlimo RAČUNOVODKINJO. Mesarija Gregorc, Golniška 6, Kranj 2050

Iščemo STROJNIKA in DELAVCA za delo v proizvodnji spiralno navite kartonske embalaže iz Šk. Loke ali bližnje okolice. ☎ 04/513-74-10, Spirala inženiring,d.o.o., Bernekerjeva 14, Ljubljana 2101

V okolici Kranja zaposlimo dekle za delo v strežbi. ☎ 031/325-442, Okrepčevalnica Kozolec, Sp. Bitnje 2 2105

Zaposlimo SAMOSTOJNEGA KOMERCIALISTA na področju pisarniškega materiala. ☎ 031/325-442, Tutor,d.o.o., Sp. Bitnje 2 2106

V Šk. Loki zaposlimo UVOZNO - IZVOZNEGA REFERENTA z višješolsko izobrazbo in dobrim znanjem nem. in ang. jezika. Pisne vloge na naslov: RODEX d.o.o., Daśnica 14, 4228 Železniki, 041/661-205 2149

AVSTRIJSKO PODJETJE išče za novoustanovljeno podružinco v Kranju VEČ STROKOVNJAKOV s področja informatike. ☎ 040/52-33-63 2155

Iščem delo v cvetličarni ali trgovini z drobnimi darili. ☎ 041/905-556 2231

Iščem delo, pomoč v gospodinjstvu, sem poštena in zanesljiva. Samo resni. ☎ 5962-057 2233

Delo na terenu - prenos, s.p., d.o.o., ali status študenta. Kličite samo resni. ☎ 041/419-888 2245

Dekle ali fanta za strežbo in kuharja, honorarno zaposli Gostišče Kveder, Sp. Luša 16, Selca, 031/537-559 2281

ZASTOPNIKE za prodajo rastlinjakov, iščemo. ☎ 5801-000 in 031/330-586, Auguštin, s.p., Stagne 8, Bled 2291

POSEBNA DIREKTNA PRODAJNA ENOTA, KI SE UKVARJA Z ZBIRANJEM NAROČIL ZA DODATNI IZOBRAŽEVALNI PROGRAM NUDI REDNO ALI HONORARNO ZAPOSLITEV VSEM TISTIM, KI JIM DELO NI ODVEČ. ☎ 04/51-51-060, 041/637-492, Mladinska knjiga, Slovenska 29, Ljubljana 2351

Iščem zaposlitev v frizerskem salonu. ☎ 041/213-926 2363

Zaposlim DELAVCA z izkušnjami v kamnoseštvu. Starost od 20-35 let. Zaposlitev je redna ali honorarna. Kamnoseštvo Šubic, Sv. Duh 9, Šk. Loka, 51516-16 2377

Iščem honorarno delo v gostinstvu. Imam ustrezno kvalifikacijo in izkušnje v strežbi ter opravljen zdravniški pregled. ☎ 531-85-68 2382

Takoj redno zaposlimo 3 DELAVCE za proizvodnjo obutve. ☎ 041/660-865, LAURA SHOES WEAR, Gorenjska c. 52, Medvode

ŽIVALI

ŽREBIČKA starega 7.mesecev, križanec med lipicanko in kasačem, prodam. ☎ 51-95-172 ali 050/657-175 322

Prodam 10 dni staro TELIČKO simentalko. ☎ 25-21-538 2080

Prodam JAGNJETA. ☎ 25 61 290 2222

Prodam ŽREBE, star 7 mesecev, pasme Haflinger-arabec. ☎ 5338-118 2224

Prodam brejo KOZO drugić. ☎ 259-1640

Prodam mlade MORSKE PRAŠIČKE in zdravilna PREPELIČJA JAJCA, na zalogi. ☎ 041/265-877 2234

Prodam TELIČKO simentalko staro 10 tednov. ☎ 518-50-25 2236

Prodam TELIČKO simentalko, staro teden dni. ☎ 5722-116 2242

Prodam ČB BIKCA, starega 10 dni. ☎ 040/254-703 2243

Prodam 130 kg težkega BIKCA za nadaljno rejo. ☎ 5725-449 2248

Prodam BIKCA simentalca starega 10 dni. ☎ 5723-739 2249

Prodam vpeljano rejo KOKOŠI nesnic s strankami. ☎ 040/248-172 2250

ODDAM PSA DALMATINCA, 6 mesecev, cepljen, z rodovnikom. ☎ 236-8790 2254

Prodam JARKICE stare 18 tednov. Resnik, Moste 76, tel.: 01/8341-118

Prodam BIKCA simentalca 100 kg. ☎ 5891-051 2256

Prodam KRAVO simentalko, brejo 3 mesece. ☎ 5961-689 2260

Prodam 7 dni starega BIKCA. Češnjevek 3, Cerklje 2280

Poceni prodam 2 OVCI in plemenskega OVNA jezersko-solčavske pasme. ☎ 25-41-158 2282

Prodam PRAŠIČA 130 kg, domača krma. ☎ 2312-563, po 18. uri 2284

Prodam TELIČKO simentalko, staro 14 dni. ☎ 2571-876 2286

Prodam BIKCA simentalca, starega 10 dni. Žabnica 43, 23 11-766 2288

Prodam BIKCA sivca, starega 10 dni. Sp.Brnik 63

Prodam BIKCA 100 kg simentalca. ☎ 031/608-238 2306

Prodam BIKCA čb, star 14 dni in KOBILO staro 9 let, brejo 6 mesecev. ☎ 01/3614-065 2341

TELIČKO simentalko, staro 3 tedne iz AP kontrole, prodam. Sp. Brnik 60, Cerklje 2352

Prodam čb BIKCA starega 14 dni. ☎ 25-22-106 2353

Prodam KASTRATA starega 4 leta, je ujahan in vozen. ☎ 041/536-802 2356

Prodam AGAPORNISE fischerje, mlade cena 2500 SIT in tropske ribe, rastline. ☎ 041/854-319 2359

Prodam KRAVE po izbir tudi s teletom. ☎ 5740-038 2371

Prodam MORSKE PRAŠIČKE, hišne ZAJČKE, skobčevke, hrčke, indijske in ruske. ☎ 041/854-319 2384

Prodam TELIČKO simentalko težko 80 kg. ☎ 533-1280 2385

ŽIVALI KUPIM

Kupim BIKCA simentalca, starega do 10 dni. ☎ 041/841-632 2262

Kupim BIKCA simentalca starega do 10 dni. ☎ 04/51-81-415 2362

Jure Kovač! RADA TE IMAM! Vlasta, ☎ 031/208-431 - pokliči!

ANDREJ! Ljubezen je bila, ljubezen še bo, ko mene in tebe na svetu ne bo! Tvoja Pegi

JENKO VALENTINI iz Šutne VSE NAJBOLJŠE za 50 godovni dan in skorajšnje srečanje z Abrahamom- želijo brat in sestri z družinami!

LARA! Naj nama vedno sije sonce sreče! Grega

DANICA! Vsak večer ob istem času, hrepenim po tvojem stasu! Tvoj B.

MATJAŽ! V tvoji bližini mi srce hitreje bije! Neznanka

Vsem zaljubljencem in zaljubljenkam ter vsem, ki se imajo radi ČESTITAMO OB PRAZNIKU LJUBEZNI in želimo še veliko lepih trenutkov in veliko, veliko LJUBEZNI! Gorenjski Glas

Maja POLONCA! Od dne, ko sva si zazrla v oči, srce samo še po tebi hrepeni! Marko

NEJC! Življenje ob tebi se lepše zdi, kadar tvoja roka moja roko drži! Simona

ŽELITE PRODATI ALI KUPITI RABLJEN AVTO?

Oglasite se ali pokličite

TALON d.o.o.

PE Zg. Bitnje 32, TEL.: 04/23 -16 -180,

Uredili vam bomo tudi prenos lastništva za vašega jeklenega konjička.

TUDI RABLJEN AVTO JE DOBER AVTO

VAŠA POT DO ZNANJA

vas vabi v programe usposabljanja, za večje zaposlitvene možnosti

- TEČAJ VODENJA POSLOVNIH KNJIG - 80 ur
  Pričetek: marec 2001
- TEČAJ RAČUNALNIŠTVA
  Word, Excell, Internet
  Pričetek: marec 2001
- TEČAJ VITRAŽA - 16 ur
  Pričetek: marec 2001
- TEČAJ ŠTROJEPISJA NA RAČUNALNIKU - 32 ur
  Pričetek: 12. 2. 2001
- PREKVALIFIKACIJO V TRGOVCA - 200 ur
  Pričetek: marec 2001
- PRIPRAVE ZA TRGOVSKEGA POSLOVODJO - 70 ur
  Pričetek: 19. 2. 2001

LJUDSKA UNIVERZA KRANJ
42 let
Cesta Staneta Žagarja 1

INFORMACIJE:
Tel.: 04/280 48 00
04/280 48 17
Splet: www.lu-kranj.si

RADIO SRAKA 94,6 MHz

☎ 07/332-33-00
SRAČJE GNEZDO:
☎ 07/332-40-24
Valantičevo 17
8000 Novo Mesto

DALLAS records DALLAS RECORDS

Backstreet Boys - Black & Blue

Spice Girls - Forever

Sound attack - Sound attack 2

Helena Blagne - Srebrna reka

DALLAS MUSIC SHOP,
Plava Laguna - atrij (ex Dots Shop),
Dunajska 48, Ljubljana, 01 431 9009
Dallas music shop, Rimska 14, Ljubljana,
01 252 4186

Posebna ponudba za prvih 99 naročnikov na
Križanke, uganke ... Čakajo vas lepe nagrade
12 izvodov samo 2250 SIT + maj
Naročila: (01) 750 08 00 & (011) 00 00 00
Z vašo pomočjo do vsakega poštnega nabiralnika na

RADIO KRANJ - GORENJSKI MEGASRČEK

OD PETKA DO TORKA

bo dežurna novinarka

Renata Škrjanc

telefon: 04/201-42-00
mobitel:041/643-014

VI pokličite, sporočite, predlagajte....

MI bomo pisali

Halo, GORENJSKI GLAS!

Most obnovili, na ograjo pozabili

***Jelendol, 13. februarja** - Lansko jesensko deževje je v tržiški občini povzročilo za več kot 100 milijonov tolarjev škode, zaradi specifične lege pa je urejanje hudournikov v tej občini nikoli končano delo. Narasla voda je lani poškodovala tudi most v Jelendolu, na križišču za Medvodje.*

Lani so obnovili most prek Dovžanke in betonske stebre. So na ograjo pozabili?

Cesto so zaprli ter do jeseni temeljito obnovili most prek Dovžanke. Pozabili pa so na zaščitno ograjo, ki je nujno potrebna. Domačini pravijo, da je most brez slednje zelo nevaren, predvsem ob poledici, ko ni treba veliko, da avtomobil na ovinku zanese v Dovžanko, poleg tega pa je nezavarovan most nevaren tudi za tamkajšnje otroke. Betonska stebra sta sicer obnovljena, vendar še vedno brez ograje. V vsakem primeru bi bila slednja cenejša, kot morebitna nezgoda.

ROKOMET - POKAL SLO

RD TERMO : RK GORENJE VELENJE

danes, v torek, 13. 2. 2001, ob 20. uri v dvorani Poden

TERMO

G.G.

Elastičnih pet odstotkov

"Spoštovane potnike obveščamo, da se bodo s prvim februarjem cene povišale za pet odstotkov, zato prosimo za razumevanje...," je pisalo na listku, ki so ga vrli železničarji konec prejšnjega meseca nalepili na oglasne table večine železniških postaj. Marsikje, ker je obvestilo še dovolj aktualno, listek še visi. Saj res ni dobro, če potniki pričakujejo cene s (starejših) reklamnih ponudb Slovenskih železnic, dejanski račun za voznino je pa višji.

Recimo za vse bolj priljubljeni edini gorenjsko-primorski avtovlak, ki vozi iz Bohinjske Bistrice do Podbrda (ali do Mosta na Soči) in obratno. Za ta avtovlak marsikdo še sploh ne ve: recimo v Bovcu, turistično najbolj razviti občini Zgornjega Posočja, boste v recepcijah z lučjo pri belem dnevu zaman iskali en sam samcat majčken listek o avtovlaku, ki je za širšo Gorenjsko najidealnejša povezava s Primorsko. Če že najdete plakatek za avtovlak na kateri od železniških postaj, so na njem še stare cene: za relacijo Bohinjska Bistrica - Most na Soči 1.600 tolarjev v eno smer, 2.600 tolarjev za povratno vozovnico, ki ima simpatičen 'rok trajanja' 15 dni. Po podražitvi za 5 odstotkov s prvim februarjem naj bi bile tudi cene za avtovlak za tak odstotek višje.

Ne, pa niso. Jutri bo že štirinajsti dan, odkar je cena za avtovlak iz Bohinja do Mosta na Soči natanko dva tisočaka v eno smer ali 3.250 tolarjev za povratno vozovnico. V primerjavi z bencinskimi in avtomobilskimi stroški za dolgo cijazenje po cesti je avtovlak, kljub kar 25-odstotni podražitvi, še zmeraj zelo priporočljiva oblika transporta. Solidno povprečje sedem do osem avtov na avtovlaku, ki zmore hkrati prepeljati 28 avtov, kot zlasti občasno potrebne ponovne vožnje, so najbolj neposredna potrditev dejstva, da Gorenjci in Primorci izvrstno znajo preračunati, kaj se splača. Če bodo Slovenske železnice poskrbele, da bo avtovlak na daljši relaciji vozil po evropsko sprejemljivem voznem redu (in ne s francjožefovsko doooolgim postankom v Podbrdu), jim tudi 25-odstotno podražitev širokogrudno prezremo.

Dobrodelna prireditev v Bistrici

Tržič, 13. februarja - V osnovni šoli Bistrica pri Tržiču pripravljajo v četrtek, 15. februarja, ob 18. uri dobrodelni koncert z naslovom Dobra volja je najbolja. Z zbranim denarjem bodo pomagali učencem iz socialno šibkih družin, da se bodo lahko udeležili taborov in šol v naravi. V tem šolskem letu šola pripravlja šolo plavanja in tenisa za učence tretjega razreda, šolo v naravi, smučanje in tek na smučeh za učence četrtega razreda, naravoslovni tabor v Piranu za petošolce, naravoslovno šolo za šestošolce, preživetje v naravi in prvo pomoč za sedmošolce ter naravoslovni tabor za osmošolce. • **H. J.**

Šolarji še zbirajo star papir

Kranj, 13. februarja - Učenci iz osnovne šole Franceta Prešerna v Kranju so januarja zbirali star papir. Zbrali so ga 10.880 kilogramov, prodali pa po devet tolarjev. S papirjem so "zaslužili" dobrih 97 tisočakov. Po tej ceni so lani oktobra prodali odpadni karton, medtem ko jim je za papir tedaj uspelo iztržiti trinajst tolarjev za kilogram. Skupaj so oktobra zbrali za nekaj več kot 169 tisoč tolarjev kartona in papirja. S tem denarjem so nekaterim učencem iz petega in šestega razreda omogočili obisk tabora v Piranu in Marindolu. • **H. J.**

KTC kranjski trgovski center

KTC vrtnarski center

VRTNAR

v vaš dom prinaša POMLAD

14. februar - valentinovo dan zaljubljenih

TROBENTICE le 150 sit

pon.-sob. 8h-21h ,NEDELJA 8h-15h
Savska c. 34, Kranj, ☎ 04-281-81-30

SKORAJ IZJAVA TEDNA

*"Mislim, da še nobeno leto ne bo tako enostavno kot letos pri izboru najuspešnejšega slovenskega managerja. Direktorju podjetja KOTO Ljubljana **Miru Sotlarju,** ki je uspel državi oziroma ministru **Kopaču** prodati vso količino izdelane kostne moke in drugače predelanih klavniških odpadkov po več kot 40.- tolarjev za kilogram - po takšni ceni v italijanskem Lidlu prodajajo belo moko Farina - bi morali podeliti naslov Manager leta!"* **/Barbara Zrimšek,** novinarka urednica v gospodarski redakciji TV Slovenija, **Marjeta Šoštarič,** specializirana novinarka časnika Delo za področje gospodarstva/

Čestitka župniku Brgantu

V nedeljo po maši je kvartet Krehovci zapel župniku Valentinu Brgantu v Lučinah za 85. rojstni dan.

Lučine, 13. februarja - Poznani kvartet Krehovci s Sovodnja v občini Gorenja vas - Poljane je v nedeljo nastopil v Lučinah. Po dopoldanski maši je nekaj pred poldnevom v cerkvi sv. Vida pripravil koncert, ki so ga pevci tokrat namenili župniku v Lučinah Valentinu Brgantu za 85. rojstni dan.

Koncertu oziroma čestitkam poznane glasbene skupine častitljivemu župniku so prisluhnili in pritrdili z dobrimi željami tudi številni domačini, ki so po maši ostali na slovesnem srečanju z Valentinom Brgantom. Čestitkam ob njegovem prazniku pa se pridružujemo tudi v uredništvu. • **A. Ž.**

JAKA POKORA

Hidrometeorološki zavod Republike Slovenije

VREMENSKA NAPOVED za GORENJSKO

Danes, v torek, bo sprva zmerno, popoldne pa pretežno oblačno. Najvišje dnevne temperature bodo od 8 do 12 stopinj C. V noči na sredo so tu in tam možne rahle padavine. V sredo se bo delno zjasnilo, občasno bo še povečana oblačnost. Pihal bo zmeren do močan severni do severovzhodni veter. Jutro bo toplejše, dan pa hladnejši od torka. V četrtek bo precej jasno. Zjutraj bo mrzlo. Vetra po nižinah ne bo, višje pa bo oslabel.

DAN	TOREK	SREDA	ČETRTEK
VREME			
Tmin/Tmax	-4/8	2/4	-5/4

Danes KRANJČANKA, čez teden dni LOČANKA

BREZPLAČNO