DA BO TOPLEJE ...
Gorenjska Banka
Banka s posluhom
Hitro in ugodno do posojil za kurjavo

VARNOST KRANJ
MEDNARODNI CERTIFIKAT KAKOVOSTI
ISO 9001
• ALARMNI SISTEMI
• VAROVANJE
• PREVOZI DENARJA
• SVETOVANJE
E-mail: varnost@varnost-kranj.si
http://www.varnost-kranj.si
DEŽURNI CENTER (04) 20 15 100

AVTOHIŠA VRTAČ
Kranj
Audi
Delavska 4, Stražišče pri Kranju
Email: avtohisa.vrtac@avtohisavrtac.si
http://www.avtohisavrtac.si
04/27 00 200

GORENJSKI GLAS®
Leto LIII - ISSN 0352 - 6666 - št. 96 - CENA 210 SIT (12,50 HRK)
Kranj, petek, 8. decembra 2000

Sestanek poslancev in predstavnikov občin

Ustanovljen bo klub gorenjskih poslancev

Sredinega sestanka v Kranju se od sedanjih gorenjskih poslancev udeležili Samo Bevk, Franc Čebulj, Bogomir Vnučec, Dušan Vučko, Jelko Kacin, Blaž Kavčič in Maksimiljan Lavrinc. Niso pa prišli dr. Andrej Bajuk, dr. Jože Bernik in Pavel Rupar. Od nekdanjih poslancev je prišel dr. Jože Možgan, sodelovali pa so tudi predstavniki občin Bohinj, Bled, Radovljica in Kranj. Jelko Kacin je pooblaščen za pripravo ustanovitve Kluba gorenjskih poslancev, ki v desetih letih kljub nekaterim poskusom ni zaživel.

STRAN 2

Mladi plesni par iz Tržiča, ki najbolje obvlada rock and roll

Dolga pot do zmage

Jure Markič in Melanija Kogoj sta prišla v Plesni klub M v Tržiču pred osmimi leti. Letos sta postala zmagovalca svetovnega pokala v rock and rollu med mlajšimi mladinci.

STRAN 18, 19

Po šestih letih iskanj, razveljavljenih razpisov in prepirov se je občinski svet odločil

Žiri dobile grb in zastavo

Kljub temu da je lintvern dobil podobo ljubljanskega zmaja, in da je zaprti žir komaj prepoznaven, so svetniki sprejeli predlog Heraldike, d.o.o..

STRAN 2

VB LEASING
Vaš leasing.
Tel.: 02 250 7100

Dušan Črnigoj, direktor Primorja, d.d., Ajdovščina

Primorje na novo postavlja kranjskega Gradbinca

Ne razmišljamo o tem, ali smo se pri Gradbincu opekli ali ne, postavljamo ga na novo, za nas je pomemben trg in zaposlitev domačinov.

STRAN 7

Ponovno sojenje 26-letnemu Domnu Tušarju

Moril neprišteven

Maja je bil Domen Tušar zaradi umora soseda obsojen na štiri leta zapora z zdravljenjem. Pritožbeno sodišče je sodbo razveljavilo.

STRAN 32

GERLITZEN - OSOJŠČICA, veliko smučišče v bližini Beljaka. Moderne žičnice, dolge in urejene proge, umetni sneg, raj za smučarje in deskarje na snegu. Smučarske karte s popusti za posameznike, družine in skupine:
SKIPASS TRAVEL KRANJSKA GORA
SKIPASS TRAVEL v poslovalnicah v Kranjski gori v Hotelu Kotnik, tel.: 04 - 582 10 00 in na avtocesti pred Karavanškim predorom v stavbi Petrol, tel.: 04 - 586 15 31.
Internet: www.skipasstravel.si
GERLITZEN NEKAJ VEČ
VERDITZ

Lažje je najti, ko veš kje iskati!
www.slovenijashop.com
komercialni on-line center

DATRIS
Ugodne cene!
Sprejemamo EUROCARD
kurilno olje, premog, drva
04/5745-230
Datris, d.o.o., Bled

SLOVENCI PO SVETU

Slovenci v koroškem deželnem zboru

Mandat po vzoru Slovenije

Kranj, 8. decembra - Predsednik Narodnega sveta koroških Slovencev **Bernard Sadovnik** in predsednik Enotne liste **Andrej Wakounig** sta v sredo javnost seznanila s predlogom, kako bi Slovencem zagotovili mandat v koroškem deželnem zboru. Njun predlog temelji na slovenski rešitvi, po kateri imata poslanca italijanske in madžarske narodne skupnosti zagotovljen sedež v parlamentu ne glede na odstotek dobljenih glasov oziroma prag za vstop v parlament. Na Koroškem je prag za sedež v deželnem zboru 10 odstotkov glasov, ki jih slovenski kandidat ne more doseči. Na dosedanjih volitvah je bila skrajna meja 5 odstotkov. Slovenci predlagajo, da bi že na deželnih volitvah leta 2004 Slovenci glasovali z dvema glasovnicama: s prvo bi glasovali o kandidatih strank, z drugo pa bi glasovali samo o slovenskih kandidatih za poslanca v deželnem zboru. Usoda predloga bo odvisna od stališča glavnih treh deželnih strank. Te slovenskega zastopstva v deželenem zboru ne zavračajo, razlikujejo se pa o načinih izvolitve in pristojnostih, ki bi jih imel slovenski poslanec. • **J.K.**

Zapleti med Ljubljano in Zagrebom

Čigav je Joško Joras

Ljubljana, 8. decembra - Potem ko so hrvaški obmejni organi v sredo slovenskega državljana Joška Jorasa iz Mlinov oziroma Sečovelj nasilno odvedli v Pulo, da bi plačal kazen zaradi carinskega prekrška (uvoz pomivalnega stroja), se je znova zaostril problem nedoločene meje med Slovenijo in Hrvaško. Joras trdi, da je slovenski državljan, ker je njegova hiša v piranski katastrski občini, in zato ni dolžan plačevati carine, hrvaška stran pa ponavlja, da je Jorasova hiša na hrvaški strani in morajo zanj veljati hrvaški zakoni. Odnosi med Ljubljano in Zagrebom so znova zaostreni. Pogovore napovedujeta zunanja ministra obeh držav, slovenski notranji minister dr. Rado Bohinc pa je hrvaškemu ministru za notranje zadeve Šimetu Lučini predlagal, naj se organi njegove države izogibajo tovrstnim incidentom. Meja ob Dragonji je s Piranskim zalivom tisti del meje med Slovenijo in Hrvaško, ki še ni razrešen. Pričakovanja, da bo po izvolitvi nove oblasti v obeh državah mogoče lažje in hitreje reševati meddržavne probleme, se še niso uresničila. • **J.K.**

ZDRAVNIŠKI OKULISTIČNI PREGLEDI
ZA OČALA IN KONTAKTNE LEČE
TEL.: 04/23 666 55
MONOKEL optika

GORENJSKI GLAS
Naročniška akcija 2002

Vsako **naročnico oziroma vsakega naročnika** Gorenjskega glasa, ki **kadarkoli** letos ali v letu 2001 **PRIDOBI NOVEGA naročnika,** TAKOJ **nagradimo.** Zadoščalo bo, da izrežete ta obrazec in na njem obkrožite Vašo izbrano nagrado, ki Vam pripada **za izpolnjeno naročilnico s podatki o novem naročniku.**

Izberite si: ali: eno trimesečno naročnino v enem od trimesečij leta 2001; ali: celodnevni GLASOV IZLET z ekskluzivnim programom in medijskim pokroviteljstvom Gorenjskega glasa, po Vaši izbiri, za eno osebo, kadarkoli do sobote, 31. JANUARJA 2003, leta; ali: tri različne reklamne artikle Gorenjskega glasa.

Kaj pa za novo naročnico oz. za novega naročnika? V "Naročniško akcijo 2002" sodi: **vsakemu novemu naročniku bo** poštar prinašal vsak torek in petek Gorenjski glas z vsemi rednimi prilogami **BREZPLAČNO do 31. marca 2001. In samo v NAROČNIŠKIH IZVODIH Gorenjskega glasa je priloga GG-revija REDNO vsak zadnji torek v mesecu.**

Vsem novim naročnicam in novim naročnikom, ki se boste SAMI naročili, pa bomo prav tako namenili en nagradni izlet po izbiri, kadarkoli do 31. januarja 2003.

Novega naročnika sem pridobil(-a): _____

Moj naslov: _____

Kot mojo nagrado uveljavljam /prosimo, obkrožite po Vaši izbiri eno od ponujenih treh možnosti/:

ali: A/ izlet po izbiri do 31. januarja 2003, za katerega mi pošljite darilno pismo in za izbrani celodnevni izlet organizatorju ne plačam nobenih prispevkov k stroškom

ali: B/ naročnino za ____ trimesečje 2001 in dobim svoj časopis tri mesece brezplačno

ali: C/ tri reklamne artikle Gorenjskega glasa

Izjava za novo naročnico oz. novega naročnika:

NAROČAM GORENJSKI GLAS za najmanj eno leto

Ime in priimek: _____

Naslov: _____

Podpis: _____

Če naročila ob izteku enoletnega obdobja pisno ne odpovem, se naročniško razmerje podaljša za nedoločen čas.

S sodelovanjem v akciji dosedanji naročnik podaljšujem naročnino vsaj do 31. marca 2003; novi naročnik pa s podpisom na naročilnici potrjuje, da na Gorenjski glas doslej ni bil naročen oz. je prekinil naročniško razmerje za dlje kot 36 mesecev. V primeru, da se ugotovi neresničnost podatkov na tej naročilnici, pogoji iz naše akcije pridobivanja novih naročnikov "2002" ne veljajo.

Najvažnejše: izpolnjeno naročilnico in Vaš izbor nagrade nam pošljite čimprej na GORENJSKI GLAS, p. p. 124, 4001 Kranj. Takoj, od prvega torka oz. petka po prejemu izpolnjene naročilnice, bo Pošta novemu naročniku dostavljala njegov naslovljeni izvod časopisa. Če Vam zmanjkuje časa za izpolnjevanje te naročilnice, **pokličite naročniško službo Gorenjskega glasa, telefon 04/ 201-42-00 in** naročite edini gorenjski časopis, ki je vsak zadnji torek v mesecu še obsežnejši s prilogo GG-revija.

IZ SLOVENSKEGA PARLAMENTA

Sestanek poslancev in predstavnikov občin

Ustanovljen bo Klub gorenjskih poslancev

Sredinega sestanka v Kranju se od sedanjih gorenjskih poslancev niso udeležili dr. Andrej Bajuk, dr. Jože Bernik in Pavel Rupar. Jelko Kacin je pooblaščen za pripravo ustanovitve Kluba gorenjskih poslancev, ki v desetih letih kljub nekaterim poskusom ni zaživel.

Kranj, 8. decembra - V desetih dnevih bodo pripravljena pravila delovanja Kluba gorenjskih poslancev in vse ostalo, kar je potrebno za njegovo ustanovitev. Do ustanovne seje morajo biti na mizi tudi razvojni programi Gorenjske. Za izpeljavo ustanovitve Kluba gorenjskih poslancev je zadolžen **poslanec Liberalne demokracije Slovenije Jelko Kacin.** Na prihodnji sestanek bodo znova povabili župane in predstavnike tistih občin, ki tokrat niso imeli zastopnika, in sedanje poslance **dr. Andreja Bajuka, dr. Jožeta Bernika in Pavla Ruparja ter tudi Janeza Podobnika (izvoljen je bil v gorenjski enoti), ki jih tokrat ni bilo.** Dogovorili so se, da se bodo na kraju samem seznanili s problematiko gradnje avtoceste mimo Radovljice, kjer je stališče države drugačno od zahtev občine.

Na sredin sestanek v Kranju so bili povabljeni predstavniki oziroma župani gorenjskih občin in poslanci preteklega in sedanjega sklica državnega zbora. Od nekdanjih poslancev je prišel **dr. Jože Možgan,** od sedanjih pa **Bogomir Vnučec, Dušan Vučko, Jelko Kacin, Blaž Kavčič, Samo Bevk, Franc Čebulj in Maksimilijan Lavrinc.** Bohinjsko občino je zastopala podžupanja **Evgenija Korošec,** blejsko župan **Boris Malej,** kranjsko direktor občinske uprave **Ivan Hočevar,** radovljiško župan **Janko S. Stušek,** BSC pa **Bogo Filipič.**

Avtocesta, ceste in obvoznice

Za gorenjske poslance je značilno, da živimo v okolju, kjer smo bili izvoljeni, kar pa glede organiziranosti in skupnega nastopanja v primerjavi s poslanci iz nekaterih drugih okolij ni prednost. Ravno tisti, ki so iz od Ljubljane oddaljenejših krajev, so se znali bolje organizirati, je povedal sklicatelj sestanka **Jelko Kacin.** Gorenjska ima številne infrastrukturne probleme, ki zadevajo vso Gorenjsko. Leta 1991 je bil odprt karavanški predor z avtocesto do Vrbe, danes, skoraj deset let kasneje, pa trasa manjkajoče avtoceste sploh še ni določena. Če ne bo hitre odločitve, se bo dokončanje gorenjske avtoceste zavleklo proti letu 2010. Regionalno cesto od Kranja do Jeprce je treba na novo asfaltirati, tako kot odsek od Police do Kranja, med Jepreco in Ljubljano pa zgraditi štiripasovno cesto. Na tem odseku je gneča neznosna. **Blaž Kavčič** je opozoril na splošno oceno, da se Gorenjska s svojimi projekti premalo pojavlja na državni ravni. Dogovoriti se je treba za prednostne projekte in se ozreti tudi proti Primorski. Posebej je omenil izgradnjo Poljanske obvoznice v Škofji Loki, rešitev problema Visokega in nekaterih že delujočih in načrtovanih novih institucij. **Dr. Jože Možgan,** poslanec v prejšnjem mandatu, ki si je veliko prizadeval za ustanovitev kluba gorenjskih poslancev in spodbujal k enotnejšemu delovanju poslancev, je menil, da bi lahko udejanili projekte, ki so bili začeti že v prejšnjem mandatu. Omenil je avtocesto, graditev srednjih šol, zlasti Srednje agroživilske šole v Strahinju, zgraditev blejske obvoznice in zagotovitev boljše prometne povezave med Gorenjsko in Primorsko preko Poljanske doline. Po mnenju **Dušana Vučka** bo igral pomembno vlogo v dejavnosti gorenjskih poslancev razvojni program Gorenjske, za **Bogomirja Vnučca** pa je trenutni najaktualnejši gorenjski problem zgraditev avtoceste. **Franc Čebulj,** ki se je edini od gorenjskih opozicijskih poslancev udeležil sestanka, je izrazil upanje, da bo tudi njegovo področje deležno sadov dela vladajoče parlamentarne večine. Nejasno urejanje prostora je še vedno velik problem. Upam, da bo novi minister Janez Kopač tako, kot je obljubil, spravil te stvari v red. Dopolnitev so potrebni zakoni, ki urejajo lokalno samoupravo, še posebej pa zakon o skladu kmetijskih zemljišč in gozdov. Nerazumljivo se mu zdi, da občina, ki se je lotila gradnje šole ali drugega pomembnega objekta, ne dobi državne pomoči. Zaradi Krvavca in ljudi, ki živijo v teh krajih, bi bilo treba urediti cesto med Zgornjim in Spodnjim Brnikom. Lokacijska dokumentacija bo januarja javno razgrnjena. Ta cesta je pomembna za razvoj teh krajev in posredno tudi za razvoj preddvorske in jezerske občine. Za ta del Gorenjske je pomembna rešitev problematike letališča in ceste Moste - Kranj. **Boris Malej** je povedal, da so blejski problemi infrastruktura, zlasti obvoznica in čistilna naprava, in priprava kraja na velike prireditve, ki bodo na Bledu v prihodnjih letih. Nujno bi bilo treba spremeniti zakon o lokalni samoupravi in zakon o financiranju občin. **Ivan Hočevar** je povedal, da je tudi razvojni svet sprejel pobudo za ustanovitev kluba županov in poslancev in menil, da mora Gorenjska dobiti čim prej regijski razvojni načrt. Za ustanovitev Kluba gorenjskih poslancev se je izrekel tudi radovljiški župan **Janko S. Stušek. Samo Bevk** iz Idrije je opozoril na sedanjo katastrofalno prometno povezavo med Gorenjsko in Primorsko.

Sestanka gorenjskih poslancev so se udeležili tudi predstavniki nekaterih občin, med njimi dva župana, Boris Malej, župan Bleda, in Janko S. Stušek, župan Radovljice, ki je poslance povabil na ogled trase za avtocesto mimo Radovljice. Foto: T. Dokl

Župan povabil poslance v Radovljico

Največ razprave je bilo o gradnji gorenjskega dela avtoceste, zlasti odseka mimo Radovljice. **Jelko Kacin** je dejal, da je že razpisana gradnja premostitvenih objektov do Podtabora, tako da bo do konca leta 2002 lahko že zgrajena avtocesta do odcepa za Tržič. Leta 2002 bi morali začeti graditi premostitvene objekte proti Brezjam, zlasti mostova Ljubno in Peračica. S tem bi ujeli časovne roke in preprečili, da se gradnja gorenjske avtoceste ne bo zavlekla proti letu 2010. Sporna trasa mimo Radovljice ne sme ogroziti uresničevanja avtocestnega programa, ki bo z izgradnjo blejske obvoznice Bled in tudi Bohinj približal svetu. Zakaj ne bi izvrtali 3,5 kilometre dolgega predora med Bohinjem in Severno Primorsko, jo tako približali Ljubljani za poldrugo uro vožnje, se je vprašal Jelko Kacin in menil, da bi projekt lahko financirala Evropska unija.

Glede zahteve po vkopani avtocesti mimo Radovljice je Kacin dejal, da bi s tem obiskovalce prikrajšali za enkraten pogled na naravo in okoliške gore. Bližnje stanovalce bi lahko pred hrupom zaščitili z gorenjskimi kozolci, kot so to storili na novem delu avtoceste do Nakla, le da bi betonske stebre zamenjali s pristnimi lesenimi. Vkopana inačica bi škodovala turizmu. Radovljiški župan **Janko S. Stušek** ni soglašal z oceno, da bi vkopana avtocesta ogrozila gorenjski turizem.

Ne gre le za turiste, gre za ljudi, ki tam živijo, je povedal župan in obtožil državo, da ni za kompromis, da ponuja rešitev, ki je bila enkrat že zavrnjena in da je prelomila obljubo, ki jo je že dala Radovljičanom. Poglobitev ni kaprica, ampak kompromis, je povedal radovljiški župan in menil, da taka rešitev ni pretirano draga in ne bi bila prva na gradbiščih slovenskih avtocest.

Poslance je župan Janko S. Stušek povabil v Radovljico na ogled trase in na celovito seznanitev s problematiko.

• **Jože Košnjek**

TNP "rezervat za Indijance"

Ko je poslanec Jelko Kacin govoril o povezovanju severnega dela Primorske in Gorenjske in o načinih, kako v tem delu slovenskega alpskega sveta ohraniti življenje, je opozoril na vlogo, ki jo ima v tem delu Slovenije Triglavski narodni park. Zdi se mu, da je TNP bolj rezervat za Indijance kot pa prostor, ki bi moral biti prednost in generator razvoja. Takega monopola ne bom več toleriral. Tako je moje stališče, je povedal. Severna Primorska je gorski svet, del alpskega sveta in ima več skupnega z Gorenjsko kot pa z Goriško ali drugimi deli Primorske, je dejal Jelko Kacin.

Nova ponudba opoziciji

Ljubljana, 8. decembra - Na kolegiju predsednika državnega zbora Boruta Pahorja so sklenili, da bo izredna seja državnega zbora v torek in sredo, 19. in 20. decembra. To naj bi bila zadnja seja v "začasni" dvorani na Tomšičevi, nova dvorana pa naj bi bila urejena do 22. decembra, do osrednje svečanosti v počastitev 10. obletnice plebiscita. Katere zakone bodo obravnavali poslanci, še ni znano. Obravnavali bodo predloge nekaterih meddržavnih sporazumov in sklepali o predlogu, da bi bila **Jožica Velišček** še naprej generalna sekretarka državnega zbora. Razrešili naj bi spor med pozicijo in opozicijo glede vodenja delovnih teles državnega zbora. SDS zahteva tudi ustanovitev komisije za invalide, vladajoča koalicija pa predlaga opoziciji vodenje dveh novih delovnih teles: komisije za evropske zadeve in komisije za Slovence v zamejstvu in po svetu. To naj bi bil po mnenju vladajoče koalicije sprejemljiv kompromis, ki bo dokazal, ali misli opozicija s svojimi zahtevami po vodenju delovnih teles iskreno ali pa gre zgolj za nagajanje koaliciji. • **J.K.**

GORENJSKI GLAS
Ustanovitelj in izdajatelj:
GORENJSKI GLAS, d.o.o.
KRANJ

Uredniška politika: neodvisni nestrankarski politično- informativni poltednik s poudarkom na dogajanjih na Gorenjskem • **Direktor:** Marko Valjavec / **Odgovorna urednica:** Leopoldina Bogataj / **Novinarji in uredniki:** Igor Kavčič, Helena Jelovčan, Jože Košnjek, Uria Peternel, Stojan Saje, Darinka Sodaj, Vilma Stanovnik, Marija Volčjak, Cveto Zaplotnik, Danica Zavrl-Žlebir, Andrej Žalar, Štefan Žargi / **Lektoriranje:** Marjeta Vozlič / **Fotografija:** Tina Dokl **Priprava za tisk:** Media Art, Kranj / **Tisk:** DELO - TČR, Tisk časopisov in revij, d.d., Ljubljana / **Uredništvo, naročnine, oglasno trženje:** Zoisova 1, Kranj, telefon: 04/201-42-00, telefax: 04/201-42-13 / **E-mail:** info@g-glas.si /**Mali oglasi:** telefon: 04/201-42-47 sprejemamo neprekinjeno 24 ur dnevno na avtomatskem odzivniku; uradne ure: vsak dan od 7. do 15. ure, sreda do 17. ure / Časopis izhaja ob torkih in petkih. Naročnine: trimesečni obračun - individualni naročniki (fizične osebe - občani) imajo 20 % popusta. Naročnina se upošteva od tekoče številke časopisa do PISNEGA preklica; odpovedi veljajo od začetka naslednjega obračunskega obdobja. Za tujce: letna naročnina 150 DEM. Oglasne storitve: po ceniku. DDV po stopnji 8 % v ceni časopisa / **CENA IZVODA:** 210 SIT (12,50 HRK za prodajo na Hrvaškem).

Na izredni seji o razbremenilnih cestah in šahovski olimpiadi

Za prenovo dvorane le še šestnajst mesecev časa

Ko je Milan Kneževič, predsednik Šahovske zveze Slovenije, na seji poslušal o zapletih pri pripravah na prenovo športne dvorane v večnamensko, je Blejce posvaril, češ da za obnovo nimajo več veliko časa in da se bodo sicer začeli pogovarjati s Portorožem.

Bled - Ko je blejski občinski svet na septembrski seji razpravljal o neuresničenih sklepih, je zahteval sklic izredne seje s samo dvema točkama dnevnega reda: prvič - priprave na šahovsko olimpiado, in drugič - problematika razbremenilnih cest. Ker je bil takrat predvolilni čas, je svet sklenil, da naj bo seja po volitvah oz. po 20. oktobru.

Izredna seja je v sredo vendarle bila. Občinski svet se je seznanil z dosedanjimi pripravami občine in lokalne turistične organizacije Turizem Bled na izvedbo šahovske olimpiade leta 2002 na Bledu, s prizadevanji za prenovo športne (ledene) dvorane v večnamensko dvorano in uresničevanjem celotnega projekta Bled 2002, ki predvideva tudi izgradnjo garažne hiše. Svet je pozval ministrstvo za šolstvo in šport in druge pristojne organe, da zagotovijo denar za organizacijo olimpiade in za prenovo športne dvorane. Zavod za varstvo naravne in kulturne dediščine v Kranju pa je zaprosil za pisno mnenje o tem, kakšne so možnosti za prenovo spomeniško zaščitene Festivalne dvorane. Medtem ko za zavod obnova športne dvorane v okviru sedanje velikosti ni sporna, ampak predvsem ostali prostorski posegi (garažna hiša), se občini z gradnjo že zelo mudi. Do roka, ko naj bi zagotovila prostore za izvedbo olimpiade, je namreč le še šestnajst mesecev. In ko se mudi, je vedno nevarnost za napake, nepremišljene posege ali rešitve.

Občinski svet se je seznanil tudi z informacijo o dejavnosti občine in države za izgradnjo severne in južne razbremenilne ceste na Bledu ter z rokovnikom za izgradnjo obeh cest, ki ga bo občina še uskladila z ministrstvom za promet in zveze. Ministrstvo je pozval, da čimprej dokonča revizijo študije o upravičenosti izgradnje obeh cest in prometne študije Bleda in da že prihodnje leto zagotovi v državnem proračunu denar za izdelavo projektne dokumentacije ter izgradnjo obeh razbremenilnih cest. Sklenil je še, da naj občina nadaljuje z iskanjem idejnih rešitev za drugi del severne razbremenilne ceste (od Rečice do Gorij). Medtem ko naj bi traso za prvi del severne ceste določili s prostorskimi sestavinami dolgoročnega in srednjeročnega plana občine (osnutek je občinski svet sprejel na septembrski seji), je za južno razbremenilno cesto koridor potrjen, Razvojni center Radovljica pa že izdeluje lokacijski načrt. Kot je povedal direktor podjetja **Andrej Golčman,** bi do februarja prihodnje leto osnutek lokacijskega načrta lahko pripravili za javno razgrnitev in obravnavo, če bi do 20. decembra letos prejeli potrebne dokumente - revidirani dopolnjeni idejni projekt, prometno študijo ter študijo o upravičenosti za izgradnjo severne in južne razbremenilne ceste. Recenzijska komisija je končala z delom in neuradno je že slišati, da sta za Bled upravičeni obe cesti.

Medtem ko naj bi prvi del severne obvoznice stal eno milijardo tolarjev, naj bi bila predračunska vrednost južne štiri milijarde, k temu pa bo morala nekaj prispevati tudi občina. Državni sekretar ministrstva za promet in zveze **Žare Pregelj** ob vseh denarnih težavah državnega proračuna ni upal napovedati, kdaj je izgradnja blejskih obvoznic realna, ena od možnosti za financiranje pa so tudi posojila ali nepovratna sredstva evropskih skladov. Poslanec **Dušan Vučko** je povedal, da je južna razbremenilna cesta pomembna tudi za povezavo zgornje Gorenjske s Primorsko in da se bodo poslanci lahko zavzeli za uvrstitev v državni proračun šele potlej, ko bodo pripravljeni načrti. Poleg razbremenilnih cest potekajo priprave tudi na izgradnjo štiripasovne ceste od Lesc do Bleda, ki pa naj bi predvidoma stala poldrugo milijardo tolarjev.

• **C. Zaplotnik**

Ameriška veleposlanica na FOV

Kranj, 8. decembra - Na povabilo dekana Fakultete za organizacijske vede v Kranju **prof. dr. Jožeta Florjančiča** je minuli ponedeljek popoldne **Nancy Ely-Raphel,** ameriška veleposlanica v Sloveniji, predavala študentom kranjske fakultete na temo Vloga demokratičnih odnosov pri razvoju držav v tranziciji.

Po vljudnostni pohvali na račun univerzitetnega izobraževanja v Sloveniji je veleposlanica napovedala odprtje mednarodne ekonomske fakultete v Ljubljani, ki bo osnovana v okviru Pakta za stabilnost v jugovzhodni Evropi. Pohvalila je napore Slovenije pri vključevanju v mednarodne tokove in izpostavila našo razvitost na področju informacijske tehnologije, kjer predstavljamo zgled ostalim tranzicijskim državam, kako lahko odprtje trga za tuja (predvsem ameriška) vlaganja odločilno prispeva k hitremu razvoju. Prav zato je toliko bolj pomembno, da se v Sloveniji za tuje investitorje odprejo tudi ostale gospodarske panoge, kar bomo dosegli s privatizacijo v telekomunikacijah, bančništvu in energetiki. • **S. Š., foto: T. D.**

Danes postavitev prazničnega drevesa

Šenčur, 8. decembra - V središču Šenčurja vsako leto decembra postavijo božično drevo. Vsako leto ga občini daruje druga vas: letos so to Luže. Danes popoldne bodo s konjsko vprego vaščani Luž svojo 14 metrov visoko smreko slovesno pripeljali v središče Šenčurja. Ob 15. uri jo bodo postavili in okrasili pred domom krajanov, nato pa se bo začela slovesnost, ki jo pripravlja občina Šenčur. Ob prazničnem drevesu bo zapel Mešani pevski zbor Sveti Jurij iz Šenčurja, blagoslovil pa ga bo domači župnik Ciril Istenič. Občane vabijo, da se pridružijo slovesnemu dogodku, ki naznanja prihajajoče praznične dni. • **D.Ž.**

Po šestih letih iskanj, razpisov in prepirov se je občinski svet odločil

Žiri dobile občinski grb in zastavo

Kljub temu da je lintvern dobil podobo ljubljanskega zmaja, in da je zaprti žir komaj prepoznaven, so svetniki sprejeli predlog Heraldike d.o.o..

Žiri, 7. decembra - Šestletno iskanje podobe občinskih simbolov se je v sredo na 12. seji občinskega sveta občine Žiri zaključilo nenavadno hitro s sprejemom grba in zastave, kakršno je predlagala družba Heraldika iz Ljubljane, ki da je pripravila kar 75 grbov občin po Sloveniji. Dobili smo vtis, da je bil svetnikom pomembnejši cilj - samo da so simboli sprejeti, kot pa podrobnosti, kakšni ti simboli so.

Zgodba iskanja simbolov občine Žiri je vse od ustanovitve občine resnično dolga, od dveh neuspelih oz. razveljavljenih razpisov (enkrat je bila celo izplačana nagrada) do javnih polemik ob tem. Izvirna dilema je bila seveda v tem, da so se odločili za grb, ki mora biti oblikovan po grboslovnih pravilih, in ne le znak, pri katerem imajo oblikovalci bolj proste roke. Tudi v sredo so se zopet vrnili k temu vprašanju ob predlogih, da bi le morda kazalo še povprašati domače priznane likovnike, ali pa morda oblikovalce, kar pa je večina zavrnila, saj je bilo več kot očitno, da si želijo predvsem zaključek teh postopkov oz. dokončni sprejem simbolov. Tako ni bilo več važno, da so "Odlok o istovetnostnih simbolih občine Žiri", ki je bil povsem drugačen o tistega, ki je bil obravnavan v marcu, brez posebne ponovne obravnave kar sprejeli, prav tako pa tudi niso zalegla opozorila na podrobnosti v simbolih, ki bi se jih dalo še popraviti. Svetnik **Zoran Kopač** je namreč na osnovi dosedanjih razprav pripravil svoj osnutek grba, predvsem pa opozoril na nekatere pomanjkljivosti predloga Heraldike: trije žiri so sedaj zaprti in komaj prepoznavni, "valovnica" v sredini grba prej simbolizira morje, kot gričevje v okolici Žirov, in lintvern ima povsem podobo zmaja, kakršen je simbol Ljubljane. Le pri predlogu zastave, ki je bila predlagana v zeleni in rumeni barvi in tremi (rumenimi) žiri, so si svetniki vzeli pravico spremembe, saj so zeleno barvo iz gornje polovice grba nadomestili z modro, ki je v spodnji polovici. Žiri tako imajo svoje simbole, nadaljuje pa se še doslej prav tako sporno iskanje občinskega praznika.

Sicer pa bi bilo mogoče za sredino sejo občinskega sveta reči, da je bilo kar dvajset točk dnevnega reda obravnavanih sorazmerno hitro, delno za to, ker je šlo bolj za formalnosti, tri točke so umaknili iz obravnave, ker občinska uprava ni uresničila sklepov sveta, na eno točko pa so preprosto pozabili. Pri prvi predstavitvi predloga proračuna občine za prihodnje leto pa je župan poudaril, da bo tudi v prihodnjem letu investicij manj, saj si občina ne bo več privoščila prezadolžitve, temeljito naj bi pripravili dograditev vrtca in šole, projekte in dovoljenja za obvoznico in cono Maršak, uredili naj bi spodnji del Jezernice, pripravili gradnjo mostu čez Soro v Spodnjem Selu in zaključili rekonstrukcijo lokalnih cest, saj se zaključuje tudi ugodna triletna pogodba z gradbenim podjetjem Primorje iz Ajdovščine. Za zaključek omenimo še na seji izrečeno priznanje urejevanju Osojnice, saj visoke vode ob nedavnem dolgotrajnem deževju tokrat prvič niso poplavile Žirov.

• **Š. Žargi**

GORENJSKA OD TORKA DO PETKA

AMZS

Delavci AMZS so od torka do danes gorenjskim voznikom pomagali 18-krat. Od tega so s cest odpeljali 17 vozil, ki so bila zaletena ali pa nevozna zaradi kakega drugega vzroka. Klic na pomoč zaradi manjše okvare vozila pa so tokrat prejeli samo en, torej so popravili eno vozilo na kraju, kjer se je pokvarilo.

GASILCI

Kranjski gasilci so že v ponedeljek reševali ljudi iz dvigal, ki so se ustavila, ker je prišlo do izpada električnega toka. To se je pripetilo na Bleiweisovi 6 in Dražgoški 5. Planina pa je k sreči elektriko imela, sicer bi bilo kar malo čudno... Pohiteli so na Brniško cesto, kjer se je na križišču pri odcepu za Voklo pripetila prometna nesreča. Trčila sta osebno in tovorno vozilo. Voziloma so gasilci odklopili akumulatorja, sanirali cestišče, tudi izteklo tekočino, tovorno vozilo pa so potegnili s križišča in tako omogočili nadaljnji promet.

Jeseniški gasilci so 3-krat odšli v Jeklarno 2 merit prisotnost CO plina na vakuumski napravi. Dobili pa so tudi obestilo, da se močno kadi v naselju Podmežakla in pri ogledu ugotovili, da so delavci Dinosa požigali odpadni material. O nepravilnosti njihovega početja so jih gasilci opozorili. V minulih dneh pa je ponovno prišlo do hude prometne nesreče na koncu avtoceste Hrušica - Vrba, ko so trčila tri osebna vozila. Ena oseba je ostala vklešćena v avtomobilu, zato so jo iz zmečkane pločevine morali rešiti jeseniški gasilci.

NOVOROJENČKI

Gorenjci smo v obeh porodnišnicah od torka do danes dobili 18 novorojenčkov, med njimi 10 deklic in 8 dečkov.

V Kranju se je rodilo 12 otrok, med njimi enako število dečkov in deklic, torej obojih po 6. Najtežji deček je tehtal 4.680 gramov, tudi najlažji je bil tokrat deček, ob rojstvu mu je tehtnica pokazala 2.850 gramov.

Na Jesenicah se je rodilo 6 otrok, med njimi 4 deklice in 2 dečka. Najtežja je bila deklica, ki je tehtala 4.020 gramov, najlažji deklici pa se je kazalec na tehtnici ob rojstvu ustavil pri 3.100 gramih.

URGENCA

V Splošni bolnišnici Jesenice so od torka do danes našteli 216 ljudi, ki so urgentno potrebovali zdravniško pomoč. Na kirurgiji je bilo takih primerov ponovno največ, tokrat 148. Na internem oddelku so zdravniki urgentno pomagali 47 ljudem, na pediatričnem oddelku pa 21 otrokom.

Nove orgle v besniški cerkvi

Besnica, 7. decembra - O novih orglah so v župniji Besnica razmišljali že nekaj časa. Dosedanje pnevmatske orgle, ki jih je 1913. leta izdelal A. Drempetič iz Radovljice, so namreč vse bolj odpovedovale. V nedeljo pa je nove elektronske orgle blagoslovil nadškof dr. Franc Rode.

Na to, da bi v župniji ostali brez orgel, skoraj pomisliti niso upali, saj v Besnici delujejo kar štirje pevski zbori. Škoda, če bi nenadoma ostali brez orgel, bi bila zato velika. Zato so se odločili za nove. Razmišljali so sicer o mehanskih orglah, vendar so se nazadnje odločili za elektronske, predvsem zaradi ugodnejše cene, izredne dovršenosti in sorazmerno hitre dobave. Nove orgle Johannus, tip Rembrandt 300, so bile izdelane na Nizozemskem. Imajo 39 registrov, ki so intonirani v romantični in baročni intonaciji. Podjetje, ki izdeluje tovrstne orgle, pa je poznano po Evropi in še posebno v Ameriki. Ob nabavi novih orgel gre pohvala krajanom, saj bodo še naprej ohranjale pesem in ljubezen do petja v Besnici.

Ob tem veselem in prazničnem dogodku je besniški župnik **Roman Poljak** med drugim zapisal: "Tako pevcem kot tudi ostalim vernikom oziroma poslušalcem naj s svojo ubranostjo tonov pripomorejo, da bo tudi duhovno življenje slehernega izmed nas postajalo vedno bolj ubrano in uglašeno..." • **A. Žalar**

RADIO SORA
89.8
91.1
96.3
Radio Sora d.o.o.
Kapucinski trg 4, 4220 Škofja Loka
tel.: 04/508 0 508, fax:04/508 0 520
e-mail:info@radio-sora.si

ZRCALCE, ZRCALCE...

Blumauer in električni mrk

Na prvi decembrski torek je gorenjska prestolnica doživela elektrošok: precejšen del Kranja je bil namreč ta torek popoldne od pol treh do nekaj minut pred četrto brez električnega toka! Bilo je kot v najboljši Spielbergovi grozljivki: računalniški zasloni temni kot noč; od vse telefonije je delal le en aparat; avtomatska vrata poslovnih stavb se niso odpirala; elektronske tehtnice in blagajne v trgovinah so sabotirale; POS avtomati, ki že tako ali tako radi kakšno zagodejo, niso 'šmirglali' kartic; mesoreznice v delikatesah so mirovale, ravno tako semaforji (tudi tisti redki, ki sicer delajo). Itd.

"Menda je vse ven zmetalo zaradi stotin žarnic in 'kuršlusa' na Blumauerjevem božičnem drevesu pred kranjsko občino," je prišlo na uho radovednemu dežurnemu novinarju Gorenjskega glasa, ki je o tem nemudoma povprašal svojega dežurnega kolega v distribucijskem centru Elektro Gorenjske. "Bomo tudi to preverili," je uslužno rekel dežurni, na katerega se je v tisti poldrugi uri v torek vsulo še in še telefonskih klicev od vsevprek.

"Ne, je rekel naš glavni, da tista smreka nima nič zraven," je zelo hitro sporočil dežurni Elektra. "Okvara je na spojki med transformatorskima postajama." In luči so malo pred četrto zasvetile, vrata so se znova odpirala, blagajničarke so si oddahnile. Semafor v križišču Oldhanmske in Bleiweisove, ki že tako ali tako ni delal, je znova začel 'tolči na rumeno'. Vsi smo si globoko oddahnili: Andree Blumauer bo tudi decembra 2002 Kranju podaril razsvetljeno božično drevo.

Veseli december na Bledu

Bled - V blejski občini so se prejšnji petek s proslavo ob obnovljenem Prešernovem spomeniku in z Miklavževim sejmom začele prireditve s skupnim naslovom Veseli december na Bledu, ki se bodo vrstile še ves mesec.

Oktet LIP Bled bo jutri, v soboto, predstavil zgoščenko, v nedeljo bo koncert New Swing Quarteta in naslednji petek nastop Tereze Kesovije, v sredo se bodo na tradicionalnem srečanju v hotelu Astoria zbrali starejši občani. V Trgovskem centru Bled bodo tudi letos postavili jaslice, prijetno doživetje bo sprehod z baklami ob jezeru ali sprejem pri graščaku na gradu. V cerkvi sv. Martina bo božični koncert, pri Janezu Zupanu na Bohinjski Beli pa bodo spet na ogled gibljive jaslice. Potapljači bodo na božič v jezero potopili zvon, na sv. Štefana bo na Kupljeniku sejem z blagoslovom konj, godba Gorje se bo predstavila na novoletnem koncertu, v ledeni dvorani bo turnir v kegljanju na ledu. Domačini, gostje in obiskovalci Bleda bodo na predzadnji dan poskušali z rokami skleniti krog okrog jezera. Na prvi januarski dan bo v ledeni dvorani drsalna revija, v Festivalni pa že deseti novoletni gala koncert. • C.Z.

Krajevne skupnosti spet pravne osebe

Bled - Krajevne skupnosti z območja blejske občine (Bled, Gorje, Zasip, Ribno in Bohinjska Bela) so že marca letos predlagale županu in občinskemu svetu, da bi spremenila statut občine in krajevnim skupnostim vrnila položaj pravne osebe in žiro račune. Občinski svet je na nedavni seji ugodil njihovi prošnji, s tem pa so krajevne skupnosti spet postale pravne osebe javnega prava, kar pomeni, da v okviru določenih nalog lahko nastopajo v pravnem prometu. Kot piše v spremenjenem statutu, ima krajevna skupnost enotni žiro račun v okviru skupnega žiro računa proračuna občine, pri tem pa se za vsako ločeno prikazujejo prejemki in izdatki. Vsaka odgovarja za obveznosti z vsem svojim premoženjem in denarjem. Premoženje, s katerim upravlja, je last občine, z izjemo tistega, ki ga je pridobila s prispevki krajanov. Župan lahko sklene s krajevno skupnostjo pogodbo tudi za upravljanje z delom občinskega premoženja. • C.Z.

Oprostitev za šole, vrtce, knjižnice...

Bled - Občinski svet je na nedavni seji po skrajšanem postopku spremenil odlok o nadomestilu za uporabo stavbnega zemljišča. S spremembami, ki bodo začele veljati z novim letom, je oprostil plačila zavezance, ki pridobivajo denar za kritje materialnih stroškov iz občinskega proračuna. Plačila bodo oproščeni občinski organi in organi krajevne skupnosti, osnovni šoli Gorje in Bled, Vrtec Bled in knjižnica Blaža Kumerdeja. Pobudo za oprostitev plačila je dala osnovna šola Gorje, ki mora na leto plačati 400.000 tolarjev nadomestila, a za to posebej ne dobi denarja od občine ali od ministrstva za šolstvo in šport. Tudi šole v sosednjih občinah Radovljica in Bohinj tovrstnega nadomestila ne plačujejo. • C.Z.

V Kranjski Gori so zaskrbljeni

Kranjska Gora, 8. decembra - Vsako leto v Kranjski Gori pripravijo slovesno otvoritev zimske sezone že v začetku decembra. Letos bodo zaradi otoplitev in visokih temperatur slavnostno otvoritev sezone prestavili na 15. december, ko naj bi slovesno odprli novo žičnico Dolenčev Rut v Kranjski Gori. V hudi zadregi in zaskrbljenosti pa so organizatorji Pokala Vitranc za moške v Kranjski Gori. Pokala naj bi bil 20. in 21. decembra. Na nižje ležečih predelih nikjer še ni snega, ne naravnega in ne kompaktnega, vprašanje pa je, ali bi sneg, čeprav bi temperature padle, do roka lahko napravili. Kranjskogorski žičničarji - če vključijo vse snežne topove - potrebujejo za pripravo proge v Podkorenu vsaj teden dni. Do 14. decembra pa morajo mednarodnemu komiteju tudi sporočiti, kako so proge pripravljene. Če bo tekma zaradi pomanjkanja snega odpadla, bodo imeli kranjskogorski organizatorji veliko škode, saj priprave za tako tekmo precej stanejo. Ne nazadnje pa začetek zime brez snega skrbi tudi turistične delavce v Kranjski Gori, saj se bojijo, da se bodo napovedi nekaterih, češ, da letos do februarja sploh ne bo snega, uresničile. Obiska domačih gostov v zimskih turističnih središčih bo letos zanesljivo manj, saj je obisk v zimskih dnevih, ko ni snega, precej manjši. Lani je sneg padel "pravočasno", zato je bila zimska sezona dokaj uspešna. Vprašanje pa je, kako bo letos. • D.S.

S seje občinskega sveta v Cerkljah

Je pri odločitvi pomagala velesovska Marija?

Ko je na prejšnji seji občinskega sveta Cerklje predsednik nadzornega odbora Metod Zaplotnik opozoril na rizično nalaganje občinskih sredstev, si najbrž svetniki niso predstavljali, kako hitro se bodo srečali s posledicami.

Cerklje, 8. decembra - Da se občinska sredstva nalagajo (in dobro obrestujejo) tudi v različna podjetja, je znano že nekaj časa, vendar se doslej na občinskem svetu o tem ni nikoli govorilo. Tokrat pa je župan Franc Čebulj svetnike seznanil že s posledicami, ki jih je izzvalo takšno tveganje vlaganje. Občinsko premoženje je na srečo rešeno, kar je pri delu svetnikov izzvalo pohvalo županu za razumno odločitev, pri opoziciji pa ogorčenost, zakaj svetniki niso bili že prej seznanjeni s poslom, vrednim skoraj 200 milijonov.

Župan Franc Čebulj je na kratko pojasnil, kaj se je pravzaprav dogajalo. Za ljubljansko podjetje, kjer se je kar pet let obrestoval občinski denar, je tik pred volitvami dobil namig, da mu kaže propad. Da bi rešil vloženi denar, se je ob pomoči odvetnika začel z lastniki podjetja pogajati o vračilu denarja ali vsaj o ustreznem nadomestilu. Po dolgih in mučnih pogajanjih, v katerih po njegovih besedah ni manjkalo niti političnih pritiskov (dogajalo se je ravno med predvolilno kampanjo), sta z odvetnikom izposlovala nadomestilo v obliki poslovnih prostorov na Celovški ulici v Ljubljani, vendar pa je lastnik podjetja vztrajal, da občina Cerklje prevzame ne le kvadraturo prostorov, ki vrednostno ustrezajo dolgu do nje, pač pa vse nadstropje poslovne stavbe. Gre za šesto nadstropje nekdanje stavbe Slovenija avta in za dodatni dve parkirni mesti, kar se je zdelo županu Čebulju primerno nadomestilo, seveda pa je bilo treba razliko do vrednosti doplačati. Poslovne prostore v Ljubljani bodo zlahka oddali v najem (župan govori o treh resnih ponudnikih) in jih čez leto ali dve odprodali, s tem pa bodo dobili potreben denar za občinske naložbe. Na seji občinskega sveta pa je župan predlagal svetnikom prerazporeditev letošnjega proračunskega denarja v tolikšnem znesku, kot je znašala kupnina za preostanek poslovnih prostorov. Seveda so s tem trenutno zarezali tudi v naložbe, ki že potekajo. Vendar v zvezi s tem svetniki niso imeli pripomb, saj očitno zaupajo županovi odločitvi, da bodo v primeru, če bo primanjkovalo sredstev, lahko najeli posojilo. Z najemnino za poslovne prostore bodo dobili dovolj denarja, da bodo pokrivali obresti in tako ne bodo na izgubi. Prepričan o svoji pravilni odločitvi, da občinsko premoženje "reši" v obliki nepremičnin, je Franc Čebulj dejal, da mu je pri tem očitno stala ob strani velesovska Marija.

Tudi svetniki njegove politične opcije so podprli njegovo odločitev in se pohvalno izrazili o njegovem ravnanju, češ da je ravnal gospodarno. Anton Kopitar, eden od dveh svetnikov, ki v občinskem svetu predstavljata opozicijo, pa je bilo zelo kritičen: zakaj svetniki niso bili obveščeni, ko je prihajalo do tako pomembne odločitve, zakaj župan ni vsaj sklical vodij svetniških skupin, saj gre konec koncev za veliko denarja. Ali bodo s 25 let staro stavbo v Ljubljani stroški, bo prostore sploh mogoče oddati v najem? Je občinski svet sploh potreben, če so mu prikrite odločitve o takšnih in podobnih poslovnih dogajanjih občine? Župan je na očitke odgovoril, da je nekatere svetnike vendarle obvestil, za sklic (celo samo korespondenčne) seje pa ni bilo časa. Treba se je bilo naglo odločiti, da ne bi izgubili vsega.

Na koncu so svetniki z večino glasov dali podporo županovemu ravnanju, in sicer tako, da so pritrdili spremembam v porabi letošnjih proračunskih sredstev. • D. Z. Žlebir

Proračun se vrača na začetek

Svetniki zavrnili proračun

Kranjskogorski svetniki se bodo na prihodnji seji morali dogovoriti, ali bo športna dvorana prišla v proračun ali ne. Proračun se vrača v prvo obravnavo na naslednji seji.

Kranjska Gora, 8. decembra - Kranjskogorski svetniki polemično razpravljali o prednostnih investicijah v naslednjih letih, dokončno pa se bo treba odločiti na prihodnjih sejah. Obravnavali so več informacij.

Na minuli seji občinskega sveta Kranjska Gora so kranjskogorski svetniki po daljši razpravi zvrnili predlog odloka o proračunu občine Kranjska Gora za prihodnje leto v prvi obravnavi. Za naslednjo sejo naj bi pripravili nov predlog o proračunu, usklajen s številnimi pripombami, ki so jih posredovali svetniki.

Občina Kranjska Gora predvideva v prihodnjih nekaj letih vrsto novih naložb, predvsem v športno dvorano, ki bi jo tak turistični kraj moral imeti. Že kar nekaj časa se razpravlja o športni dvorani, ki naj bi jo zgradili skupaj s športnim društvom Kranjska Gora v Bezjah v naslednjih štirih letih, zanjo pa iz sredstev občinskega proračuna namenili 500 milijonov tolarjev. Športna dvorana bi bila izredna pridobitev in dodatna turistična ponudba, kot bi bila dodatna turistična ponudba tudi večnamenska kulturno-prireditvena dvorana, v kateri bi bili med drugim kongresi. Iz sredstev proračuna naj bi namenili zanjo 350 milijonov tolarjev.

V investicijskem programu do leta 2010 je tudi dom za starejše občane, adaptacija Zdravstvenega doma, nordijski center Planica, nadaljnja izgradnja kanalizacijskega sistema, posodobitev žičnic, kolesarska pot, igrišče za golf in drugi manjši projekti. V Kranjski Gori tudi še niso opustili zamisli, da bi z zasebnimi investitorji zgradili termalne bazene, kajti bazene bo Kranjska Gora morala imeti - še posebej, če se bodo uresničile napovedi zelenih zim, z malo snega na nižje ležečih predelih. Bazene potrebuje kraj tudi zaradi izkoriščenosti zmogljivosti v času "mrtvih" sezon, v glavnih sezonah pa je to kvalitetna dodatna ponudba. Bojijo pa se premajhnega zanimanja zunanjih investitorjev in slabega sodelovanje hotelskih podjetij. Svetniki so predvsem razpravljali o športni dvorani - ali se bo v prihodnjih letih gradila ali ne. Športna dvorana je res lahko velika pridobitev, vendar gradnja veliko stane, predvsem njeno nadaljnje vzdrževanje. Ob tem pa se pojavljajo pomisleki iz krajevnih skupnosti, tudi Dovjega in Mojstrane, kjer bi radi, da se več vlaga v razvoj kraja in v sanacijo po poplavah prizadete komunalne infrastrukture v Zgornji Radovni.

Proračun občine kranjska Gora v višini milijardo in 200 milijonov tolarjev se torej ponovno vrača v prvo obravnavo na naslednjo sejo občinskega sveta, kjer se bodo morali dogovoriti o investicijskih prioritetah v občini.

Na seji so obravnavali tudi škode o poplavah in zemeljskih plazovih, ki jih v občini ni bilo malo. Prizadeti so bili domala vsi kraji v občini in prve sanacije so že opravili, treba pa bo poskrbeti za dokončno ureditev najbolj prizadetih območij. • D.S.

Šenčurske otroke bo obiskal Miklavž

Šenčur, 8. decembra - V domače peharje je Miklavž ta teden že odložil svoja darila, otroke v občini Šenčur pa bo obiskal še enkrat. Jutri, v soboto, 9. decembra, bo namreč v domu krajanov v Šenčurju tradicionalni obisk Miklavža in obdaritev otrok iz vse občine. Da gneča ne bo prevelika, saj je v veliki občini kar lepo število otrok od letnika 1993 do 1998, jih bodo razporedili v tri skupine. Prva bo po Miklavževa darila prišla ob 10. uri, druga ob 14. in tretja ob 16. uri. Vsi bodo poleg daril deležni tudi igrice Miklavž za vse čase. • D.Ž.

Nadzorni odbor predlaga županu pomoč

Gorenja vas, 7. decembra - Na zadnji seji občinskega sveta občine Gorenja vas - Poljane je bilo eno od pomembnejših točk dnevnega reda poročilo občinskega nadzornega odbora, saj je ta svoje delo pod vodstvom **Miroslava Jurjeviča** temeljito opravil. Poleg pregleda občinskega proračuna (zaključnega računa in premoženjske bilance), na katerega vodenje ni imel pripomb, se je lotil še dveh, v tem občinskem svetu že dolgo časa precej vročih tem: odnosov med občino in Smučarsko turističnim centrom Stari vrh ter občinskega urejevanja pretvorniške mreže za dodatne TV programe. V obeh primerih je ugotovil, da so, ob teh sicer za občino pomembnih nalogah in dobrih namenih za njih reševanje, odnosi in urejevanje premoženjskih stanj slabo urejeni in izrazil pomisleke nad nadzorom, ki ga vrši župan. Predlagali so, da naj se županu v pomoč imenuje posebna komisija. Ob tem (zlasti ob problematiki Starega vrha) se je razvila izredno nepremišljena in razdiralna razprava, polna sumov na bogatenje posameznikov na občinski račun, ne da bi kdo pomislil, kaj lahko to pomeni za prepotrebni razvoj turizma. Res je že skrajni čas, da te odnose temeljito razčistijo. • Š. Ž.

Nova stanovanja in občinski prostori

Žiri, 7. decembra - Občinski svet je sklenil, da bo občina Žiri prevzela garancijo za posojilo Stanovanjske zadruge Gorenjske pri Stanovanjskem skladu Republike Slovenije v višini dobrih 93 milijonov tolarjev na 25 let za ureditev (dograditev) desetih neprofitnih stanovanj v tem centru, in občinski svet je potrdil predlog menjave prostorov za potrebe občinske uprave. Svetniki so, kljub dejstvu, da bo občina v prihodnje omejena pri zadolževanju, pozdravili možnost, da bodo v kraju na razpolago nova stanovanja, posebno še, ker bo občina dobro zavarovana (stanovanja postanejo njena last, če kredit ne bo redno odplačevan), strinjali pa so se tudi z zamenjavo občinskih prostorov v pritličju za večje v nadstropju. Na tak način bo mogoče zagotoviti zaokroženih 284 kvadratnih metrov za občinsko upravo. Ob tej dolgi zgodbi ne kaže preslišati ugotovitve enega izmed svetnikov, ki je opozoril na to, da je SPC Pri Matic omogočil Žirem pridobitev 20 novih stanovanj, že danes pa je v tem centru zaposlenih 50 ljudi. Kdaj se bo selila občina, še ni znano, svetniki, naveličani njene neučinkovitosti, so ji postavili rok: 1. april ... • Š. Ž.

Ženske vodijo komunalo

Kranjska Gora, 8. decembra - Komisija za pripravo predloga za direktorja Javnega podjetja Komunala Kranjska Gora je predlagala občinskemu svetu, da izmed sedmih kandidatov za novo direktorico imenuje **Henriko Zupan** z Belce. Komisija je predlog obravnavala na dveh sejah, na prvi seji je izdelala ožji izbor kandidatov, na drugi pa se je odločila za Henriko Zupan. Kandidatko so člani občinskega sveta podprli. Tako imajo v dveh občinah Zgornjesavske doline - na Jesenicah in v Kranjski Gori - na direktorskih mestih Komunale ženski. Na Jesenicah je namreč direktorica JEKO-INa prejšnji mesec postala Mojca Kobentar. • D.S.

Ob prazniku radovljiške občine

Nov dom v Kamni Gorici

Ob občinskem prazniku, ki ga praznujejo ob obletnici rojstva Antona Tomaža Linharta, bodo v nedeljo v Kamni Gorici slovesno odprli nov kulturni dom, v katerem bodo poleg dvorane z osemdesetimi sedeži še pošta, prostori za delo krajevne skupnosti in društev ter dve stanovanji.

Kamna Gorica - V radovljiški občini praznujejo dvakrat - prvič 5. avgusta, ob obletnici ustanovitve Cankarjevega bataljona na Vodiški planini, in drugič 11. decembra, na dan, ko se je 1756. leta v Radovljici rodil Anton Tomaž Linhart - prvi slovenski dramatik, kritični zgodovinar, šolnik in preroditelj. Osrednja proslava ob letošnjem drugem občinskem prazniku bo v nedeljo ob 16. uri, ko bodo v Kamni Gorici odprli nov kulturni dom ter podelili plakete Antona Tomaža Linharta za dosežke v kulturi, vzgoji in izobraževanju, medalje občine in nagrade odličnim študentom.

Temeljni kamen za novi kulturni dom so vzidali še v času "županovanja" Vladimirja Černeta in po precej dolgotrajnem usklajevanju načrtov so pred enim letom začeli z gradnjo. Po načrtih Matjaža Pangerca in pod nadzorom Alpdoma Radovljica ga je zgradil Tehnik Škofja Loka. Kot je povedal direktor občinske uprave Jože Rebec, ki je usklajeval aktivnosti za izgradnjo doma, je bila to letos največja naložba v radovljiški občini. V domu so kulturna dvorana z 80 sedeži oz. za skupno 110 ljudi, pošta, manjša sejna dvorana, prostori za delovanje krajevne skupnosti in društev ter dve stanovanji, še dve pa bo možno urediti na podstrehi, za kar je med kupci tudi že zanimanje. V bližini doma so podrli staro transformatorsko postajo in zgradili novo, hkrati pa še dve garaži. Vrednost naložbe je skupaj z davkom na dodano vrednost 117,6 milijona tolarjev, od tega je občina v letošnjem, lanskem in predlanskem proračunu zagotovila 82,5 milijona tolarjev, Pošta Slovenije, poslovna enota Kranj, 12,9 milijona in kupca stanovanj 22,2 milijona. Z izgradno doma se je krajanom izpolnila dolgoletna želja.

Novi kulturni dom v Kamni Gorici.

Prihodnje leto naj bi popravili streho na Šivčevi hiši.

In kaj je občina letos še postorila na področju kulture? Od članov solastniške skupnosti Planinca je odkupila grad Kamen, sofinancirala je revitalizacijo trškega jedra Krope ter obnovo čebelarske zbirke v čebelarskem muzeju, cerkve na Spodnjem Otoku, znamenja v Rovtah ter žlebov in zaščito strehe v muzeju talcev v Begunjah, prispevala je denar za nabavo odrske opreme v Linhartovi dvorani in za vzdrževalna dela v radovljiški graščini, izdala zbornik Med Jelovico in Karavankami... V prihodnjem letu naj bi sanirali streho na Šivčevi hiši v Radovljici, nadaljevali z urejanjem starega trškega jedra Krope ter domoznansko literaturo obogatili z novimi zborniki.

• **C. Zaplotnik**

Praznične prireditve

Rešte se rešte, leta 2000

V radovljiški občini se bodo ves december vrstile praznične prireditve s skupnim naslovom Rešte se rešte, starega leta 2000.

Medtem ko so prve decembrske dni zaznamovale Miklavževe prireditve, bo danes, **v petek, ob 20. uri** v Linhartovi dvorani v Radovljici proslava Linhartovega in Prešernovega spomina z nastopom komornega mešanega pevskega zbora Hozana in Linhartovega odra. Otroška gledališka skupina kulturnega društva Brezje bo jutri, **v soboto, ob 16. uri** v samostanski dvorani na Brezjah zaigrala igrico Katja brez veze, mešani pevski zbor A.T. Linhart iz Radovljice pa pripravlja v ponedeljek, ob obletnici Linhartovega rojstva, podoknico. **V sredo ob 17. uri** bo v Linhartovi dvorani srečanje in pogovor s škofom dr. Vekoslavom Grmičem, **v četrtek ob 20. uri** pa v isti dvorani še božično novoletni koncert Tereze Kesovije in pevskega zbora A.T. Linhart. Naslednji **petek, 15. decembra, ob 17. uri** bodo v Linhartovi dvorani predstavili radovljiški zbornik 2000 - Med Jelovico in Karavankami, v domu Janka Benedika v Radovljici pa bo uro kasneje koledniški koncert moškega pevskega zbora Kropa ter moškega in ženskega pevskega zbora Koledva ob spremljavi instrumentalnega kvarteta. Enake koledniške prireditve bodo še **v soboto, 23. decembra, ob 18. uri** v kulturnem domu v Kropi (uro kasneje bo na Placu še božiček) in **v torek, 27. decembra, ob 18. uri** v domu krajanov na Brezjah.

V soboto, 16. decembra, ob 19. uri bo v kulturnem domu v Kropi novoletni koncert mešanega pevskega zbora Kropa in pihalnega orkestra Lesce, **ob 20. uri** pa v Linhartovi dvorani dobrodelni koncert Lions kluba Bled Veselo v novo leto s klovneso Evo Škofic Maurer in Blejskim plesnim studiom. **V petek, 22. decembra, ob 19. uri** bo v dvorani Glasbene šole Radovljica novoletni koncert njenih učencev, pol ure kasneje pa v leški osnovni šoli novoletni koncert pihalnega orkestra Lesce. **V soboto, 23. decembra, ob 18. uri** bo v cerkvi v Ljubnem božično novoletni koncert mešanega pevskega zbora Ljubno, uro kasneje pa v radovljiški osnovni šoli še koledniški večer v besedi, pesmi in plesu Leških ragelj, pevskega zbora a capella in folklorne skupine Begunjščica v režiji Rije Jamnik. Enake koledniške prireditve bodo še naslednji dan, **v nedeljo, ob 16. uri** v domu Janka Benedika v Radovljici, **v torek, 26. decembra, ob 17. uri** v osnovni šoli Begunje in ob 19.30 še v šoli v Lescah. **V ponedeljek, 25. decembra, ob 20. uri** bo Linhartovi dvorani božični koncert Mance Urbanc in Soren Frandsen s petjem slovenskih, danskih, angleških in ameriških božičnih pesmi. **V torek, 26. decembra, ob 18. uri** bo v cerkvi v Ljubnem koncert božičnih pesmi otroškega pevskega zbora KD Ljubno, **ob 19.30** v gostinski šoli v Radovljici novoletni koncert pihalnega orkestra Lesce, pol ure kasneje pa v dvorani glasbene šole v Radovljici še novoletni koncert Harmonikarskega orkestra Radovljica. **V četrtek, 28. decembra, ob 15.30** bo v Linhartovi dvorani prireditev Dedek Mraz prihaja, prinesel bo bonbončke..., pol ure kasneje pa v dvorani športnega društvo Ljubno še nastop otroške gledališke skupine osnovne šole Ljubno.

Linhartov spomenik v Radovljici

V galeriji Avla v prostorih Občine Radovljica bo do **15. januarja** slikarska razstava članov likovne sekcije Vir Radovljica, v galeriji Kašča v Radovljici pa je na ogled razstava Zeliščni dvorec Trebnik v gosteh. V preddverju Linhartove dvorane v Radovljici bodo v ponedeljek odprli razstavo fotografij Janeza Pelka, v galeriji Šivčeva hiša pa **v petek, 15. decembra,** razstavo plakatov miru Lions kluba Bled z naslovom Združeni v miru. V cerkvi sv. Petra bo **v nedeljo, 17. decembra, ob 18. uri** Luč miru iz Betlehema, v Kovaškem muzeju v Kropi **v petek, 22. decembra, ob 18. uri** prednovoletno srečanje, otvoritev razstave izdelkov iz delavnice izdelovanja senčnih lutk in predavanje mag. Ralfa Čeplaka - Mencina o indonezijskih lutkah. Pred cerkvijo na Linhartovem trgu v Radovljici bodo **23. decembra in 6. januarja ob 17.30** žive jaslice. • **C.Z.**

Priznanja za dosežke v kulturi, vzgoji in izobraževanju

Pet dobitnikov Linhartovih plaket

Plakete Antona Tomaža Linharta bodo prejeli dr. Cene Avguštin, Franc Ankerst, Ljiljana Kiš, Jožica Potočnik in Valentin Šparovec.

Na osrednji proslavi ob občinskem prazniku bodo po sklepu občinskega sveta podelili pet plaket Antona Tomaža Linharta za dosežke v kulturi, vzgoji in izobraževanju ter po odločitvi župana še medalje občine.

Dr. Cene Avguštin iz Radovljice bo prejel plaketo za dolgoletno uspešno in ustvarjalno delo pri proučevanju in ohranjanju urbanistične in stavbne zgodovine gorenjskih vasi, trgov in mest. Morda je prav odraščanje v okolju starega jedra mesta Radovljice opredelilo njegov študij in poklic. Študiral je umetnostno zgodovino, etnologijo in arheologijo, vse do upokojitve pa je delal kot muzealec, likovni kritik in konservator. Na osnovi njegovih strokovnih analiz so že v sedemdesetih letih izvedli restavratorske posege, s katerimi so v starem mestnem jedru Radovljice ohranili dragocene arhitekturne in likovne prvine. Raziskoval je likovne sestavine ljudske arhitekture in proučeval kamnoseško dejavnost na Gorenjskem. Napisal je veliko člankov, razprav, publikacij, med njimi tudi vodnik po kulturnih spomenikih Radovljice.

Franc Ankerst iz Lesc bo dobil plaketo za dolgoletno uspešno in ustvarjalno ljubiteljsko delo v kulturi in umetnosti. Triintrideset let je deloval v raznih narodnozabavnih ansamblih, ljubiteljsko je igral v instrumentalnem kvintetu Gorenjci, uveljavil pa se je tudi kot pisec besedil. Njegove pesmi prepeva več kot 60 slovenskih ansamblov, zanje je na festivalih dobil tudi več priznanj. Pred štirimi leti je izdal pesniško zbirko Šopek kovanih rim, lani knjižico 233 ugank Kaj je to, pripravlja pa pesniško zbirko Rime življenja. Ustvarja tudi lesene reliefe, največje delo je soha Martina Krpana pred njegovo hišo v Lescah.

Poklicno in ljubiteljsko delo profesorice **Ljiljane Kiš,** dobitnice Linhartove plakete za uspešno vodenje pevskih zborov, je prežeto z glasbo. Ko se je pred devetimi leti zaposlila na radovljiški osnovni šoli, je takoj prevzela vodenje mladinskega pevskega zbora, s katerim se je doslej že sedemkrat uvrstila na gorenjsko zborovsko srečanje. V minulem šolskem letu je začela še z otroškim zborom, že štiri leta nadaljuje pevsko tradicijo mladih pevcev v Dekliški vokalni skupini a cappella, glasbeno opremlja gledališke predstave otroškega gledališča Linhartovi čuki, lani pa so ji na Jesenicah zaupali tudi vodenje ženskega pevskega zbora Milka Škoberneta.

Jožica Potočnik bo prejela plaketo za 30-letno uspešno vzgojno izobraževalno delo v glasbeni šoli ter v ljubiteljski kulturi. Učenci radi prihajajo k njenemu pouku, kjer lahko dobijo odlično znanje v igranju klavirja. Usmerja jih v komorno muziciranje v šoli in v ljubiteljske glasbene skupine zunaj nje, predvsem pa v nadaljnje glasbeno šolanje. Kar petnajst njenih učencev se je vpisalo v Srednjo glasbeno in baletno šolo v Ljubljani, od katerih jih je kar nekaj že priznanih pedagogov in koncertantov. Nikoli ni odrekla sodelovanja na številnih prireditvah v Radovljici ali drugod.

Med letošnjimi dobitniki Linhartove plakete je tudi 75-letni **Valentin Šparovec** iz Kamne Gorice. Kot piše v obrazložitvi, jo bo prejel za dolgoletno uspešno delo pri organiziranju društvenih kulturnih dejavnosti v kraju in za ustvarjalno delo v kulturi in umetnosti. Že kot mladenič je stopil na odrske deske in jim ostal zvest dolga leta, že skoraj štirideset let je član pevskega zbora v Kropi, v največje veselje pa mu je pisanje črtic in pesmi. Njegovo življenjsko delo je pesniška zbirka Izpod Vreč, ki jo je izdal v samozaložbi in v kateri je 75 njemu najlepših pesmi. Kot pravi, jih ima še za dve zbirki.

• **C. Zaplotnik**

Nagrade odličnim študentom

Občina bo letos prvič podelila odličnim študentom denarne nagrade v znesku 200.000 tolarjev za sofinanciranje strokovnega izpopolnjevanja doma ali v tujini. Tokrat jo bosta prejela doktor medicine Miha Arnol in diplomirana socialna delavka Mojca Šolar.

Medalje občine

Po županovi odločitvi bodo medalje občine dobili Egi Gašperšič za dolgoletno uspešno delo na področju glasbene vzgoje in pri razvijanju zborovskega petja, Matjaž Kokalj za osvojitev svetovnega prvaka na diatonični harmoniki v kategoriji od trinajst do osemnajst let in Nevenka Pezdič za dolgoletno uspešno delo v vzgojno varstveni dejavnosti.

OBČINA RADOVLJICA
Gorenjska cesta 19, 4240 Radovljica,
tel.: 04 537 23 00, 537 23 13, fax: 531 46 84

ŽELI OBČANOM IN GOSTOM LEPO PRAZNOVANJE OBČINSKEGA PRAZNIKA 11. DECEMBRA, ROJSTNEGA DNE A. T. LINHARTA IN VABI NA OSREDNJO PROSLAVO, KI BO V NEDELJO, 10. 12. 2000, OB 16. URI V NOVI KULTURNI DVORANI V KAMNI GORICI TER NA PRIREDITVE "REŠTE SE REŠTE, STAREGA LETA 2000".

Janko S. Stušek
Župan

Matija Mežek je spregovoril na svečanosti ob odprtju obnovljene Partizanske ulice v Tržiču pred tremi leti.

Odprtje ceste in akademija

Ob 12. decembru, prazniku občine Tržič, bosta danes dve svečanosti. Zvečer bodo podelili tudi letošnja občinska priznanja.

Danes, 8. decembra 2000, ob 16. uri bodo na Kranjski cesti v Tržiču proslavili dva dosežka. Tam je namreč končana sanacija plazu in obnovljen odsek poškodovane ceste. Trak na cesti bo prerezal tržiški župan, med gosti pa bodo tudi predstavniki civilne zaščite. Za svečano vzdušje bodo poskrbeli godbeniki Pihalnega orkestra Tržič.

Danes ob 18. uri bo v osnovni šoli Bistrica slavnostna akademija, med katero bodo podelili pet priznanj občine Tržič za leto 2000. Območna obrtna zbornica iz Tržiča bo izročila priznanja trem podjetnikom za lepo urejene prostore. V programu, ki bo posvečen jubilejem tržiških javnih zavodov, bodo nastopili otroci iz vrtcev, učenci Glasbene šole Tržič in delavci doma Petra Uzarja. Svečanost bodo začeli z novo tržiško himno, za konec pa bodo predstavili še hudomušno "Tržiško punco" istega avtorja.

• **S. Saje**

Veliko denarja za obnove

Tržič, 8. decembra - Jeseni leta 1998 je neurje sprožilo plaz pod nekdanjim kamnolomom, ki je zasul del Kranjske ceste v Zgornji Preski pri Tržiču in ogrozil več bližnjih hiš. Občina Tržič se je lotila nujnih sanacijskih del, ki so zaradi obsežnosti potekala še v prvih mesecih leta 1999. Za dela, ki so stala okrog 27 milijonov tolarjev, je 20 milijonov SIT prispevala država. Za nadaljnjo sanacijo plazu je občina odštela lani in letos še okrog 6 milijonov tolarjev. Za ta denar je Komunalno podjetje Tržič uredilo odvodnjavanje s plazu v Tržiško Bistrico.

Precej zahtevna je bila tudi obnova salbih dvesto metrov dolgega odseka ceste pod plazom. Letošnjo jesen so izdelali novo podlago in pred nedavnim položili nov asfalt. Obenem so na obeh straneh ceste uredili avtobusni postajališči. Za približno 11 milijonov tolarjev vredna dela pričakuje občina polovico denarja iz države.

• **S. Saje**

Poleti so uredili kanale za odvajanje voda s plazu, pred nedavnim pa so obnovili tudi cesto pod plazom.

Dobitniki priznanj občine Tržič za leto 2000

Matija Mežek, človek vedrega duha in čutečega srca

Predan lepi besedi

Najvišje priznanje, plaketo občine Tržič, bo prejel Matija - Mato Mežek iz Tržiča. Svoje življenje je posvetil kulturi in humanitarnemu delu. Je tudi avtor besedila tržiške himne.

Izhaja iz čevljarske družine v Tržiču, kjer se je rodil 21. 2. 1928. Kot peti otrok Elizabete in Ignaca je najbolj občutil zgodnjo izgubo mame. Čeprav je bil takrat star le enajst let, je globoko v sebi ohranil del družinske vzgoje. V hiši družine Mežek namreč ni manjkalo lepe besede in petja.

Brez glasbe si ni znal predstavljati življenja. Igral je v orkestru BPT Tržič in Pihalnem orkestru Tržič. Nekaj let je bil tudi predsednik tržiških godbenikov. Razen tega je nastopal v kvintetu Francija Šarabona in manjših zasedbah ljudskih godcev. Kot ljubitelj sodobne glasbe je postal duhovni in organizacijski vodja Mladinskega jazza "Sraka". Ob vsem tem je našel dovolj volje za nastope v pevskih zborih profesorja Lajovica in Otona Zazvonila ter kasneje v Komornem zboru Peko.

Mato je znan kot človek vedrega duha. Veliko je nastopal kot amaterski igralec v Kulturno umetniškem društvu Svoboda. Pokojni humorist Frane Milčinski - Ježek ga je večkrat povabil k sodelovanju v Radiu Ljubljana, kjer je predstavil zlasti komična besedila. Veliko jih je napisal in uglasbil sam. Posebnost teh točk je bilo za tedanji čas precej svobodomiselno besedilo s pridihom satire.

Bil je organizator raznih prireditev v domačem kraju. Kot dolgoletni predsednik Krajevne skupnosti Ravne v Tržiču se je zavzemal za napredek obmestnih naselij. Izkazal se je tudi na humanitarnem področju. Vrsto let je deloval kot član Sveta za socialne zadeve in Odbora za socialno varstvo pri Skupščini občine Tržič. Dvanajst let je opravljal dolžnost sodnika porotnika pri Okrajnem sodišču v Kranju. Bil je soustanovitelj Društva telesnih invalidov Gorenjske, več kot dve desetletji pa je predsednik Društva delovnih invalidov Tržič.

Svojo ljubezen do rojstnega kraja, gora in domovine je rad prelil v pesmi in priložnostne tekste za tradicionalne tržiške prireditve. Še posebej je ponosen, da so njegovo pesem Naš domači kraj izbrali za novo tržiško himno.

V preteklosti je prejel številna priznanja. Je dobitnik bronaste plakete Zveze društev invalidov Slovenije, Kurnikove bronaste plakete, srebrne in zlate Gallusove značke, srebrne značke OF, srebrnega znaka Svobode, zlatega znaka Zveze društev invalidov Slovenije, medalje za Trst in vrste diplom ter drugih pisnih priznanj. Vodstvo občine je zato predlagalo, naj **Matija - Mato Mežek** dobi plaketo Občine Tržič za življenjsko delo.

Jože Hladnik, gasilec in krajevni funkcionar

Pol stoletja med gasilci

Na predlog Prostovoljnega gasilskega društva Podljubelj bo prejel diplomo Občine Tržič za življenjsko delo.

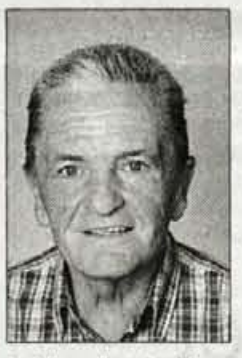

Jože Hladnik, ki se je rodil 19. 8. 1939 v Tržiču, je leta 1950 vstopil v gasilsko organizacijo. Sprva je bil aktiven član Gasilskega društva Tržič. Ko se je preselil v Podljubelj, se je pridružil delu tamkajšnjega gasilskega društva. V njem je leta 1981 postal poveljnik, desetletje pozneje pa še blagajnik. Ves čas si je prizadeval za izpopolnitev gasilskega znanja. Že leta 1974 je opravil izpit za gasilskega častnika, leta 1981 pa izpit za republiškega gasilskega sodnika in izpit za gasilskega podčastnika. Svoje znanje je rad prenašal na manj izkušene člane. Dolga leta je bil vodja pionirjev gasilcev in ženske desetine. Skrbel je za izobraževanje v društvu in kot gospodar tudi za vzdrževanje opreme ter drugega premoženja. Več let je deloval v Občinski gasilski zvezi Tržič in raznih njenih organih. Ob 60. obletnici delovanja domačega društva je bil tudi boter pri prevzemu gasilskega vozila.

Za svoje dolgoletno delo v gasilstvu je letos dobil zlato značko gasilske organizacije, že prej je prejel več društvenih in občinskih priznanj ter gasilsko plamenico I. stopnje. PGD Podljubelj je sklenilo predlagati Jožeta Hladnika za podelitev občinskega priznanja tudi zato, ker je celo desetletje vodil Krajevno skupnost Podljubelj. V tem času se je zavzemal za razvoj kraja in gasilstva v domačem okolju.

Rajko Kališnik, gasilski veteran

Od voznika do gospodarja

Na predlog Gasilskega društva Tržič bo Rajko Kališnik nagrajen z diplomo Občine Tržič za življenjsko delo.

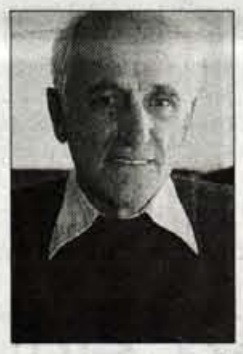

Rajko Kališnik, ki se je rodil 26. 8. 1930, je letos praznoval 70-letnico življenja. Kljub častitljivim letom je poln energije, ki jo vztrajno razdaja tudi za napredek gasilstva.

Doma je bil v soseščini gasilskega doma v Tržiču. Zato ni čudno, da je že pri petnajstih letih postal redni član Gasilskega društva Tržič. Takoj ko je bil dovolj star, je opravil vozniški izpit. Takrat je postal najmlajši voznik gasilskega vozila daleč naokrog. Več let je opravljal tudi delo hišnega gospodarja, kjer se je izkazal s svojo vestnostjo in natančnostjo.

Pozneje se je odločil za dodatno izobraževanje in po tečaju opravil še izpit za strojnika. Kot voznik in strojnik je dolga leta sodeloval pri gašenju požarov in reševanju ob drugih nesrečah. Vedno je bil pripravljen pomagati ljudem, ki so se ob takih primerih znašli v stiski. Njegove izkušnje so bile koristne tudi za druge člane operativnega vodstva v društvu, kjer je sodeloval do sedeminšestdesetega leta starosti. Gotovo še ne bi odnehal, če bi to dovoljeval gasilski zakon.

Pred tremi leti so mu dodelili naziv gasilskega veterana. V preteklosti je dosegel več napredovanj v gasilskih činih. Za svoje zasluge je prejel tudi več gasilskih odlikovanj. Občinsko priznanje bo zanj le dodatna potrditev, da v društvu niso prezrli njegovega dela.

Lado Srečnik, dejaven v gospodarstvu in turizmu

Skrben organizator

Na predlog vodstva občine bo Lado Srečnik dobil diplomo Občine Tržič za uspešno delo na področju kulture in turizma.

Lado Srečnik, ki se je rodil 18. 6. 1947 v Ljubljani, je po končani osnovni šoli in poklicni šoli lesarske stroke začel delati v tržiški tovarni ZLIT. Tam je ostal 15 let, ob delu pa je končal srednjo tehnično šolo in visoko šolo za organizacijo dela. Ob ustanovitvi Samoupravne komunalne interesne skupnosti v Tržiču je prevzel njeno vodenje. Leta 1976 je postal direktor Komunalnega podjetja Tržič, ki ga je vodil do aprila 1999. Sedaj je vodja urada za gospodarstvo občine Tržič, urednik glasila Tržičan in organizator raznih prireditev.

V mladosti je sodeloval v gledališki dejavnosti in taborniški organizaciji. Pozneje je bil aktiven v političnih in samoupravnih organih podjetja, deloval pa je tudi izven občine. Dolgo je predsednik Turističnega društva Tržič in od ustanovitve tudi direktor družbe Geoprof. V tej vlogi skrbi za organizacijo mednarodnih dni mineralov, fosilov in okolja, v okviru katerih je bila letos že 28. razstava. Zadnje desetletje je nepogrešljiv pri šuštarski nedelji, ki že 33 let privablja v Tržič številne obiskovalce. Obenem je član upravnega odbora Turistične zveze Slovenije in tretje leto predsednik Gorenjske turistične zveze. Nekaj let je vodil Poslovni klub Vila Bistrica, ki je povezoval tržiške in druge direktorje.

Za delo v preteklosti je prejel različna priznanja. Med najvišjimi so Red dela s srebrnim vencem in srebrna ter zlata plaketa Turistične zveze Slovenije. Znan je tudi kot human človek, saj je že štiridesetkrat daroval svojo kri.

Vzgojno varstveni zavod Tržič

Začelo se je pred stoletjem

Na predlog centralnega sveta staršev bo VVZ Tržič prejel diplomo Občine Tržič za uspešno in aktivno delo na področju otroškega varstva.

Vzgojno varstveni zavod Tržič, katerega sedež je v tržiškem vrtcu Palček, ima status javnega zavoda. Sedaj povezuje vrtca Grad in Palček v Tržiču, vrtec Deteljica v Bistrici pri Tržiču, vrtec Križe in oddelek v Lomu pod Storžičem. Začetek predšolske dejavnosti v Tržiču sega v davno leto 1900. Ob letošnjem jubileju so vzgojiteljice, varuške in otroci iz vseh vrtcev pripravili vrsto zanimivih prireditev. Posebno odmevna je bila razstava njihovih izdelkov v galeriji na občinskem dvorišču in izložbah na mestnih ulicah. Na hiši, kjer je bil prvi tržiški vrtec, so spomladi odkrili spominsko ploščo, na Trgu svobode pa so pripravili rajanje za otroke in njihove starše.

Praznovanje so sklenili z izdajo jubilejnega zbornika, ki so ga izročili tudi prvi tržiški vzgojiteljici, 92-letni Valentini Avsec, med obiskom v domu Petra Uzarja.

Starši so posebej zadovoljni, ker si v VVZ Tržič nenehno prizadevajo za napredek. Ob postopnem uvajanju novega programa v vrtce je bil tržiški zavod prvi na Gorenjskem in eden od 25 vrtcev v Sloveniji, ki so že lani izpolnili vse pogoje za tak način dela.

Delavci zavoda obenem aktivno sodelujejo v državnih organih na področju predšolske vzgoje. S tem povečujejo ugled občine na družbenem področju dela in življenja, so ocenili člani centralnega sveta staršev Vzgojno varstvenega zavoda Tržič.

Dušan Črnigoj, direktor Primorja, d.d., Ajdovščina

Primorje na novo postavlja Gradbinca

Ne razmišljamo o tem, ali smo se pri Gradbincu opekli ali ne, postavljamo ga na novo, za nas je pomemben trg in zaposlitev domačinov.

Primorje Ajdovščina je drugo največje slovensko gradbeno podjetje, ki ima 1.350 zaposlenih. Lani je z nakupom kranjskega Gradbinca poseglo na Gorenjsko, vendar pri tem ni imelo najbolj srečne roke, saj je šel Gradbinec zaradi prevelikih dolgov v stečaj, ki še ni končan. Primorje je ustanovilo novo podjetje Gradbinec GIP, ki ima sedež na Kokrici in je stoodstotno v njegovi lasti. Pogovarjali smo z direktorjem Primorja Dušanom Črnigojem, ki podjetje vodi že od leta 1984. Slovensko gradbeništvo ima dva karizmatična voditelja, Zidarja v SCT-ju in Črnigoja v Primorju. Tudi sicer imata precej skupnih potez. Oba sta že vse življenje zvesta svojemu podjetju in že dolgo sta pri krmilu, ki sta ga spretno sukala tudi v najtežjih gradbeniških letih. Oba družbi vodita suvereno, verjetno bi se tudi Črnigoj kot lev boril za Primorje, če bi bilo ogroženo, tako kot se je pred leti Zidar za SCT. Oba sta velika tudi po postavi, ne samo po ravnanju in oba sta naklonjena najpomembnejši postranski stvari na svetu - nogometu. In oba nista pretirano naklonjena pogovorom z novinarji, zato se prav pogosto ne pojavljata v medijih.

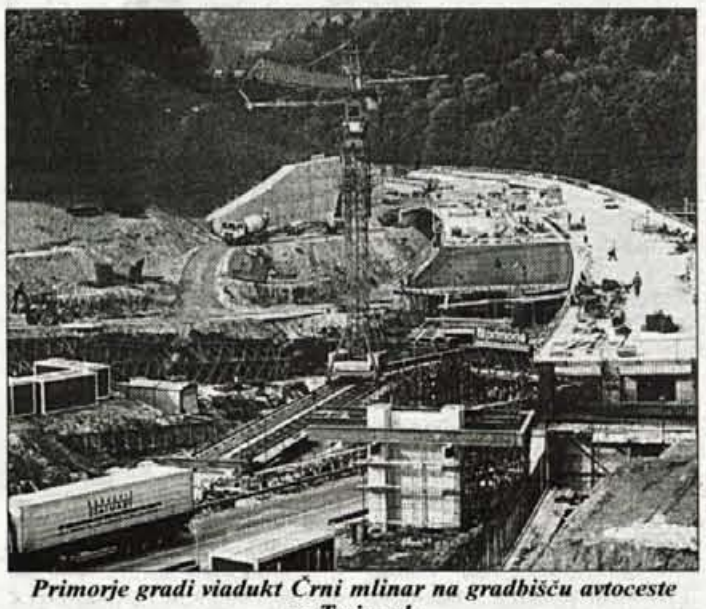

Primorje gradi viadukt Črni mlinar na gradbišču avtoceste na Trojanah.

"Kako lahko Gorenjcem predstavite Primorje?"

"Primorje je delniška družba, ki se je olastninila v skladu z zakoni in je v 51-odstotni lasti sedanjih in bivših zaposlenih, ostalo ima država in banke. Sedež ima v Ajdovščini, kjer je uprava z vsemi potrebnimi službami, tovarna armirano betonskih izdelkov in mehanizacija. Stalne enote ima v Gorici, Kopru, Postojni, Ilirski Bistrici in v zadnjem času v Ljubljani. Primorje izvaja vsa gradbena dela, visoke in nizke gradnje. V visokih gradnjah ima celovito ponudbo, tudi montažne konstrukcije. V nizkih gradnjah gradi avtoceste, železnice, predore, mostove, viadukte, vodne elektrarne itd. Skratka vse."

Dušan Črnigoj

"Katera dejavnost ima večji obseg?"

"Hitro se lahko preusmerimo na eno ali drugo dejavnost. Zaradi gradnje avtocest imajo sedaj nizke gradnje približno 70-odstotni delež. Prej so imele večjega visoke gradnje. Prilagodljivost naših ljudi je dokaj dobra."

"Širite se na Gorenjsko?"

"S Stavbenikom smo se razširili na območje Kopra, z Gradbincem na Gorenjsko. Na tem območjih želimo biti maksimalno prisotni in kupcem zagotavljati poceni in kvalitetno gradnjo."

"Že prej ste bili prisotni na škofjeloškem koncu, kjer je Primorje znano kot dober graditelj hribovskih cest?"

"Ljudje si najbolj žele, da gradbinec pride, hitro naredi in gre, ker je na cesti moteč, zato skušamo biti čim hitrejši. Prej smo na Gorenjsko posegali s primorskega konca, predvsem v Poljansko dolino, občasno tudi na druga območja Gorenjske."

"Pri kranjskem Gradbincu ste se malo opekli?"

"Zakaj bi se opekli? Gradbinec postavljamo na novo. Ne razmišljamo o tem, ali smo se opekli ali ne. Menimo, da smo storili prav. Za delo na Gorenjskem organiziramo podjetje, tako kot smo si zastavili, z gorenjskim kadrom in z resursi, ki jih Primorje s svojo velikostjo lahko ponuja.

"Ste zadovoljni s poslovanjem novega podjetja Gradbinec GIP?"

"Težko je to že reči. Pričakujem, da bo odziv vodilnih v Gradbincu vlekel v smeri pozitivnega poslovanja."

"Za 15. december je sodišče razpisalo dražbo 'starega' Gradbinca v stečaju, premoženje verjetno nameravate kupiti?"

"Resen namen imamo dokupiti, kar potrebujemo za delo."

"Pričakujete, da bo prva dražba uspešna?"

"Ne vem."

"Se zanimajo tudi drugi?"

"Ne vem, s tem se ne ukvarjamo, nikoli ne veš, kdo bi prišel in koga ne bo."

"Ste zadovoljni z delom stečajnega upravitelja?"

"Posebno sodelovanje niti ni bilo potrebno. Sicer pa je stečajni upravitelj dosti dobro prisluhnil in razmišljal, predvsem pri najemu opreme, da je treba ohraniti delovna mesta in to se je tudi zgodilo. Tako lahko rečem, da je pozitivno pristopil k reševanju nastale situacije."

"Na Gorenjskem je še več manjših gradbenih podjetij, precej jih ima resne težave, nameravate kupiti kakšno?"

"Težko je govoriti o tem. Prepričan sem, da bo vsaka regija imela tudi manjša gradbena podjetja, ki bodo v celoti privatna, sicer ne bodo preživela."

"Kaj se trenutno dogaja na področju gradbeništva?"

"Huda konkurenca. Na avtocestnih projektih se pojavljajo tujci, ki resno konkurirajo, nam pa nihče ne ščiti hrbta, država je premalo postorila, da bi nas zavarovala, tako kot so druga gradbena podjetja v svojih državah."

"Kaj imate v mislih?"

"Vzajemnost. Če tujci pri nas dobe delovna dovoljenja, bi jih morali tudi mi pri njih."

"Tega ni?"

"Tega ni, v Italiji posel dobimo, dovoljenj pa ne."

"In posla ne morete izvajati?"

"Nikakor."

"Država nima posluha?"

"Morda še nismo prišli na vrsto?!"

"Primorje je za SCT-jem drugo največje slovensko gradbeno podjetje, kako sodelujete?"

"Različno. Včasih si konkuriramo. Pri večjih projektih nastopamo skupaj, zlasti ko se branimo pred tujci."

"So kakšne želje, da bi kdo prevzel Primorje?"

"Tega ne bi vedel, po mojem jih ni, to je težko ocenjevati."

"Fructal je sedaj prešel v ljubljanske roke, kar ste na Primorskem težko sprejeli, kako to doživljate kot Primorec?"

"Če bo Union ravnal pravilno, potem bo vse v redu, če ne bo, bo zelo narobe. Mislim, da je Fructal res dobro podjetje, pozna finese, ki so potrebne pri predelavi sadja. Fructal ima res veliko dobrega kadra. Proizvodnja mora obstajati in se še razviti, skupaj lahko izkoriščajo skupne trge."

"Primorje je lani zelo dobro poslovalo, v letnem poročilu sem prebrala, da ste dosegli 27 milijard tolarjev prometa, kar je bilo 57 odstotkov več kot poprej, in ustvarili 404 milijone tolarjev čistega dobička. Kako je letos?"

"Lansko leto je bilo zelo dobro, letos je precej težje. Zastoji so bili pri izgradnji avtocest, zlasti v zadnjem času. Tudi vreme nas je precej prizadelo, mesec in pol je deževalo."

"Kolikšen prihodek pričakujete letos?"

"Plan je blizu 30 milijard tolarjev, kar nekako dohajamo in računamo, da bomo plan dosegli. Povečujejo pa se nam stroški."

"Zaradi?"

"Tudi zaradi trenutnih podražitev in inflacije v države. Naši projekti trajajo leto, dve in se ne odzivajo na tako kratki rok."

"Niste pričakovali tolikšne inflacije?"

"Pričakovali smo jo v okviru nastavljene, sedaj pa je že višja."

"Kakšen vpliv imajo podražitve goriv?"

"Zelo velik, podražitve so bile 40 in več odstotne, porabimo za približno milijon mark goriv mesečno in to je kar polovico teh stroškov."

"Včasih ste veliko gradili po Jugoslaviji?"

"Včasih 40 odstotkov. Sedaj imamo podjetje v Bosni in na Hrvaškem, vendar je povratek težek, problematične so investicije, za katerimi ni denarja."

"Odpira se Srbija?"

"Računamo, da bomo šli tudi tja, čeprav ima Srbija veliko dobrih gradbenih podjetij."

"Kako vam je po razpadu jugoslovanskega trga uspelo obdržati Primorje?"

"Primorje ima zelo dober kader, vsako leto pridobimo do šest inženirjev in drugih diplomantov. Po razpadu Jugoslavije smo preživeli zelo hude čase, zaradi dobrih kadrov in pametnih odločitev smo ostali veliko podjetje in se obdržali na trgu."

"So med zaposlenimi v glavnem domačini?"

"Večinoma. Zelo skrbimo za izobraževanje zaposlenih, letos bomo porabili 130 milijonov, letos jih je že 740 šlo skozi različne oblike izobraževanja. Pri nas nihče ne more biti šofer, če ni mehanik, tudi strojnik mora biti mehanik, saj drugače ravna s strojem kot nekdo, ki je naredil le tečaj."

"So tudi plače dobre?"

"Nad kolektivno pogodbo, z njimi nikoli ne zamujamo, niti v najtežjih letih nismo. Pa ne samo plače, tudi prevozi na delo, malice itd. Držimo se pravila, da je zadovoljen delavec dober delavec in to nam do neke mere uspeva."

• **Marija Volčjak**

S pomočjo posebnega stroja so junija letos zgradili 5.945 metrov dolgega predora pri vodni elektrani Plave II na Soči, začenjajo z gradnjo 3.450 metrov dolgega predora za vodno elektrarno Doblar II. Stroj je dolg 120 metrov, tehta dobrih petsto ton, z njegovo pomočjo hkrati vrtajo in polagajo betonske elemente.

"Zlato ogledalo" letošnje jeseni

Nagrajen oglas "Soseska brez prometa"

Nagrado je prejela kreativna skupina agencije Idea Company, naročnik oglasa je Imos Investicijeske gradnje.

Kranj - Strokovno združenje slovenskih časopisov in revij pri Gospodarski zbornici Slovenije je minulo sredo podelila nagrado za kreativno ustvarjalnost na področju tiskanih oglasov "Zlato ogledalo Jesen 2000". Žirija je izbirala med oglasi, ki so bili v tiskanih medijih objavljeni od septembra do novembra letos, nagrada znaša 500 tisoč tolarjev.

Zmagovalec letošnje jeseni je oglas "Soseka brez prometa", ki ga je naročil Konzorcij Mostec v sestavi: Imos Investicijske gradnje, Imos Inženirig in Vegrad Velenje. Nagrado je prejela kreativna skupina agencije Idea Company: Zlatko Ledinek, Benjamin Ivančič, Zoran Grabrijan, Anton Anžlovar, Matjaž Zorc in Mihael Grobler. Žirija, ki jo je vodila Mateja Mahnič, je oglas za novo sosesko Mostec soglasno izbrala kot najboljši tiskani oglas letošnje jeseni.

Med nominiranci za "Zlato ogledalo" letošnje jeseni so bili še štirje oglasi: "Halo Nina!" agencije Studio Pet Publicis, ki ga je naročila Mladina, "Novi element nove dober" agencije Pan, ki ga je naoričil Porsche Slovenija, "Odlična v zraku... ...varna na tleh" agencije Grey Ljubljana, ki ga je naročil Škoda Auto in "Nekatere luknje politiki zlahka zapolnijo" agencije Pristop, ki ga je naročilo Združenje družb za upravljanje investicijskih skladov. Za "Zlato ogledalo" letošnje jeseni je bilo prijavljenih 87 tiskanih oglasov, med njimi je bilo pet nominiranih za nagrado. • M.V.

Trnovc najboljši med manjšimi kampi

Kranj - Turistična zveza slovenije je minulo sredo podelila priznanja najboljšim slovenskim kampom.

Med manjšimi kampi se je na prvo mesto uvrstil kamp Trnovc v Dupljah, na drugo kamp Dolinka v Preboldu in na tretje kamp Banovci. Med večjimi kampi je zmagal kamp Adria v Ankaranu, na drugo mesto se je uvrstil kamp Terme Ptuj, tretje in četrto mesto pa si delita gorenjska kampa: kamp Šobec v Lescah in kamp Zaka na Bledu. Priznanja sta jim Turistična zveza Slovenije in Združenje za turizem in gostinstvo pri GZS podelila za leto 2000 v okviru projekta "Moja dežele - lepa in gostoljubna".

Študijska posojila

Kranj - Študentje vloge za študijska posojila lahko oddajo najkasneje do 21. decembra na Zavod Republike Slovenije za zaposlovanje, najeli pa jih bodo lahko tudi pri Gorenjski banki.

Javni razpis posojil za študij v študijskem letu 2000/2001 je bil objavljen 30. novembra, študentje vloge lahko oddajo najkasneje do 21. decembra. Prijavijo se na predpisanem obrazcu 'Vloga za bančno posojilo za študij in regresiranje realne obrestne mere', na razpolago je tudi na spletnih straneh Zavoda RS za zaposlovanje (http://www.ess.gov.si) oziroma pri Uradih za delo ali Območnih službah Zavoda RS za zaposlovanje. Prošnje lahko pošljejo po pošti na Zavod RS za zaposlovanje, Ljubljana, Glinška 12 ali osebno oddajo na Uradu za delo.

Študijsko posojilo bodo lahko najeli tudi pri Gorenjski banki, ki je zanje dobila koncesijo ministrstva za delo, družino in socialne zadeve. Polovico realne obrestne mere pokrije ministrstvo za delo, zato realna obrestna mera za študentska posojila znaša 3,3 odstotka. Obrestna mera je odvisna tudi od učnega uspeha, če študent doseže povprečno oceno najmanj 7,5 ima subvencionirane tri četrtine realne obrestne mere, če doseže povprečno oceno najmanj 8,5 pa v celoti. Stroški odobritve posojila in vodenja računa znašajo glede na to, koliko let prejemajo posojilo, od 5 do 9 tisoč tolarjev. Za študentsko posojilo lahko jamčijo starši, skrbniki ali kdo drug, možne so tudi druge oblike zavarovanja. Posojilo mesečno lahko znaša 22 do 33 tisoč tolarjev, odvisno je od kraja bivanja, učnega uspeha in višine dohodka na družinskega člana v preteklem letu. Študent lahko posojilo prejema največ štiri leta, doba odplačevanja je lahko leto daljša. Posojilo je moč najeti tudi v enkratnem znesku za plačilo šolnine.

zavod za pokojninsko in invalidsko zavarovanje slovenije

Območna enota Kranj
Stara cesta 11, 4000 Kranj

Za delo v izvedenskem organu Invalidske komisije I. stopnje pri Izpostavi Jesenice Zavoda za pokojninsko in invalidsko zavarovanje Slovenije

o b j a v l j a m o razpis za izvedenca medicinske stroke

- SPECIALISTA MEDICINE DELA, PROMETA IN ŠPORTA

Za izvedenca je lahko imenovan zdravnik specialist z ustreznimi delovnimi izkušnjami, ki omogočajo ocenjevanje invalidnosti in drugih dejstev za pridobitev pravic po zakonu o pokojninskem in invalidskem zavarovanju in drugih predpisih s področja invalidskega varstva.

Izbrani izvedenec bo imenovan za štiri leta. Delo se na podlagi določil posebnega pravilnika Zavoda opravlja po avtorski pogodbi in to praviloma v popoldanskem času.

Kandidati naj pošljejo pisne prijave z dokazili o izobrazbi in delovnih izkušnjah v 15 dneh na naslov Območne enote.

O imenovanju oz. neimenovanju bodo kandidati obveščeni v 15 dneh po sklepu pristojnega organa.

Gorenjska borzno posredniška družba odprla vrata na tuje trge kapitala

Bi kupili delnice Walt Disneyja, Nokie, Sonyja...?

Gorenjska borzno posredniška družba se je povezala z enim največjih evropskih upravljalcev premoženja BNP Paribas Asset Management, prek katerega bomo tudi Slovenci lahko vlagali denar v delnice najbolj znanih svetovnih podjetij.

Kranj - Vsem tistim, ki se odločajo za vlaganje denarja v vrednostne papirje, so se odprle možnosti nakupa in prodaje tudi v tujini. Gorenjska borzo posredniška družba se je namreč povezala z enim največjih evropskih upravljalcev premoženja, prek katerega bodo vlagatelji kar v Kranju lahko kupovali delnice najbolj znanih svetovnih podjetij, kot so IBM, Nestle, Sony, Nokia, Walt Disney, Johnson&Johnson, Bank Austria... Po besedah predsednice uprave Gorenjske borzno posredniške družbe (GBD) Ani Klemenčič so se s tem odprla vrata vlagateljem v ves svet, od Amerike do Japonske in Avstralije.

Partner, s katerim bo sodelovala GBD, je eden največjih evropskih upravljalcev premoženja BNP Paribas Asset Management, ta pa zbrano premoženja nalaga v več kot 75 investicijskih skladov po svetu. V vsakem skladu so zbrane delnice različnih podjetij; nekateri skladi so regijski (denimo Parvest Europe, Parvest Asean, Parvest Belgium), drugi panožni (denimo Parvest Japan Small Cap, Parvest World Media Net). V nekaterih so delnice, v drugih obveznice, v tretjih valute (evro, dolar ali jen), četrti pa so mešani skladi, razlaga vodja oddelka za investiranje v tuje vrednostne papirje pri GBD **Simona Lebar.** Vlagatelj izbere določen sklad, denimo Paribas Germany, v katerega vloži svoj denar. "Prednosti vlaganja v sklade so večja razpršenost naložb; če bi vlagatelj kupil le delnico enega podjetja, je verjetnost nihanja tečajev bistveno večja. Poleg tega so prednosti v nižjih stroških, varnosti premoženja, pa tudi večji likvidnosti. Domači trg kapitala je namreč preplitev in promet na Ljubljanski borzi ne zadošča za večje naložbe," razlaga Lebarjeva. In kakšno donosnost lahko pričakujejo vlagatelji? Parvestovi skladi so v zadnjih letih prinašali povprečno 20-odstotne donose letno; Parvest Germany denimo je v zadnjih treh letih imel kar 70-odstotni donos. "To pa je v primerjavi z naložbo v banko skorajda neverjeten donos," poudarja Lebarjeva. In katerim vlagateljem so namenjene naložbe v Parvestove sklade? Simona Lebar odgovarja, da predvsem pravnim osebam in institucionalnim vlagateljem. Tudi ni določena najnižja vsota, vendar v GBD priporočajo naložbe vsaj v vrednosti 500 tisoč tolarjev.

Kot pravi predsednica uprave GBD **Ani Klemenčič,** si štejejo v izredno čast, da so postali partner tako ugledne evropske družbe, tovrstne možnosti vlaganja pa GBD nudi kot prva in edina borzno posredniška družba pri nas. • **Urša Peternel**

BNP Paribas Asset Management sodi pod okrilje banke BNP Paribas iz Pariza, ki je četrta največja evropska banka po delniškem kapitalu in neto dobičku, po premoženju pa kar druga največja. Omenjena družba upravlja s kar 220 milijardami evrov premoženja, v njej je zaposlenih 530 strokovnjakov, ki izredno skrbno analizirajo trge in izbirajo naložbe.

Simona Lebar, vodja oddelka za investiranje v tuje vrednostne papirje, in Ani Klemenčič, predsednica uprave Gorenjske borzno posredniške družbe, d.d. (foto: Tina Dokl).

Naložbe v katere Parvestove sklade bi trenutno svetovala Simona Lebar? Svetovala bi denimo vlaganje v Parvest Euro Equities (v njem so delnice podjetij Nokia, Alcatel, Siemens...), v sklad Parvest UK (v njem so delnice družb British Telecom, Lloyd's, Smithkline Beecham, Glaxo Holdings...), v sklad Parvest World Health (v njem so delnice družb Pfizer, Merck, Eli Lilly, Johnson&Johnson, Glaxo Holdings, Novartis...), pa denimo v sklad Parvest World Leaders (v njem so delnice družb IBM, Sony, Nestle, Walt Disney...). "Vse več tujih vlagateljev se odloča tudi za naložbe v Parvest ShortTerm Euro, v katerem so naložbe evrih, v gotovini, saj je pričakovati rast te valute. Med Slovenci pa pričakujemo veliko zanimanje za Parvest Germany, saj tradicionalno zaupajo v trdnost nemških podjetij," pravi Simona Lebar.

MEŠETAR

Pogajanja o pravilniku za mleko

Ministrstvo za kmetijstvo, gozdarstvo in prehrano je prejšnji četrtek povabilo člane pogajalske skupine za tržni red za mleko in mlečne izdelke na usklajevanje predloga pravilnika o elementih za oblikovanje odkupne cene kravjega mleka. Skupina, ki jo sestavljajo predstavniki kmetijsko gozdarske zbornice, zadružne zveze, sindikata kmetov ter zveze in združenja govedorejcev, je kljub časovni stiski pripravila pripombe na predlagani pravilnik, vendar je na začetku sestanka izpostavila problem neusklajenosti sprejetega tržnega reda z njenimi zahtevami. Kot je zapisala v obvestilo za javnost, je sestanek po dvajsetih minutah zapustila, ker se predstavniki ministrstva o tej temi niso želeli pogovarjati. Skupina poudarja, da se o pravilniku ne bo pogovarjala vse dotlej, dokler vlada ne bo upoštevala njenih zahtev.

Združenje in Zveza govedorejcev Slovenije sta na upravnem odboru sprejela izjavo za javnost, v kateri izražata ogorčenje, ker je vlada na predlog ministrstva za kmetijstvo, gozdarstvo in prehrano sprejela tržni red za mleko in mlečne izdelke, ne da bi ga prej uskladila z zahtevami govedorejcev. Takšno ignoriranje se jima zdi nedopustno, saj je v nasprotju z demokratičnim načinom sprejemanja podobnih predpisov v Evropski uniji, kamor naj bi se v bližnji prihodnosti vključila tudi Slovenija.

Prepoved uvoza krmil

Po odredbi o preventivnih ukrepih za zaščito pred pojavom bolezni norih krav (BSE), ki jo je izdal zdaj že bivši minister za kmetijstvo Ciril Smrkolj, je od sobote dalje v Sloveniji prepovedan uvoz mesno kostne moke, kostne in mesne moke, topljenih maščob in vseh krmil, pridobljenih s predelavo živalskih odpadkov in trupel vseh živalskih vrst, ter vseh krmilnih mešanic, ki vsebujejo katerokoli sporno sestavino. Na obrazec zdravstvenega spričevala za goveda, namenjena v zakol, je odslej treba napisati tudi izjavo rejca, da živali od uveljavitve odredbe o prepovedi uporabe mesno kostne moke za prehrano prežvekovalcev niso jedle takšne moke.

Nov pravilnik za semenski krompir

Minister za kmetijstvo, gozdarstvo in prehrano Ciril Smrkolj je še pred odhodom z ministrskega stolčka izdal pravilnik, ki predpisuje postopek potrjevanja, zahteve za potrditev zdravstvenega stanja in kakovosti ter pogoje za promet s semenskim krompirjem. Novi pravilnik je med drugim nadomestil predpis, ki ga je sprejela še prejšnja Jugoslavija.

Odkupne cene goved

Mesnine dežele Kranjske odkupujejo do dve leti stare bike prvega ocenjevalnega in plačilnega razreda po 570 tolarjev (bruto) za kilogram mesa, bike drugega razreda po 560 tolarjev, tretjega razreda po 530 tolarjev, četrtega razreda po 424 tolarjev, petega razreda po 372 in šestega razreda po 289 tolarjev. Poglejmo še cene za telice in prvesnice, stare do dveh let in pol! Za prvi razred je cena 538 tolarjev (bruto) za kilogram mesa, za drugi razred 493, za tretji 470, za četrti 401, za peti 356 in za šesti razred 275 tolarjev.

Mestna občina Kranj, Slovenski trg 1, 4000 Kranj na podlagi 18. in 45. člena Statuta Mestne občine Kranj (UL RS, št. 43/95 in 33/96) ter sklepa 19. seje Sveta Mestne občine Kranj z dne 15. 11. 2000 objavlja

JAVNI RAZPIS

za prodajo nepremičnin z zbiranjem pisnih ponudb na Kidričevi 12 in 14 v Kranju

1. Predmet prodaje je:
a) Poslovni prostor na naslovu Kidričeva cesta 12 v Kranju v skupni izmeri 381,50 m2 s pripadajočim deležem funkcionalnega zemljišča v skupni izmeri 411 m2.
Izklicna cena je 73.683.008,80 SIT.
b) Poslovni prostor na naslovu Kidričeva cesta 12 v Kranju v skupni izmeri 29,60 m2
Izklicna cena je 5.080.694,60 SIT.
c) Poslovni prostor na naslovu Kidričeva cesta 14 v Kranju v skupni izmeri 70,30 m2 s pripadajočim deležem funkcionalnega zemljišča v skupni izmeri 72 m2.
Izklicna cena je 13.764.338,20 SIT.
d) Poslovni prostor na naslovu Kidričeva cesta 12 v Kranju v skupni izmeri 93,70 m2 s pripadajočim deležem funkcionalnega zemljišča v skupni izmeri 194 m2.
Izklicna cena je 19.139.436,00 SIT.
e) Poslovni prostori pod tč. a), b), c) in d).
Izklicna cena za vse štiri poslovne prostore skupaj je 111.667.477,60 SIT.

Nepremičnine pod tč. a), b), c) in d) so obremenjene z najemnim razmerjem, zato bo najugodnejši ponudnik s pogodbo o prodaji nepremičnine vstopil v najemno razmerje kot najemodajalec z vsemi pravicami in obveznostmi iz najemne pogodbe.

2. Pogodba o prodaji nepremičnine mora biti sklenjena najpozneje v roku 15 dni po pravnomočnosti sklepa o izbiri najugodnejšega ponudnika. V primeru, da se izbrani ponudnik v 8 dneh od poziva naročnika k podpisu pogodbe ne odzove, se šteje, da je od pogodbe odstopil, zaradi česar mu zapade varščina v korist Mestne občine Kranj.

3. Kupnino za nepremičnino izbrani ponudnik poravna na žiro račun Mestne občine Kranj, št. 51500-630-50113 najpozneje v roku 15 dni po podpisu pogodbe pri notarju.

4. Davek na promet nepremičnin ter sodno takso za zemljiškoknjižni predlog plača kupec.

5. Varščina, ki jo morajo ponudniki poravnati na žiro račun, ki je naveden v prejšnjem členu, znaša 10 % od izklicne cene predmetne nepremičnine, ter se uspelemu ponudniku vračuna v kupnino, neuspelim pa se vrne v roku 15 dni po izvedbi razpisa, brez obresti.
Ponudbe morajo biti predložene v zaprti kuverti na naslov: Mestna občina Kranj, Slovenski trg 1, 4000 Kranj z oznako "Ponudba za nakup poslovnega prostora pod tč. **(navesti točko, v kateri je naveden poslovni prostor, za katerega se daje ponudba)** - ne odpiraj", najkasneje do 19.12.2000 do 15.00 ure.

6. Ponudba mora vsebovati:
- naziv ponudnika in njegov točen naslov,
- matično številko in davčno številko ponudnika,
- fotokopijo potrdila o državljanstvu Republike Slovenije za fizične osebe, izpis iz sodnega registra za pravne osebe, ki so registrirane in imajo sedež v RS ali priglasitveni list DURS za samostojne podjetnike,
- potrdilo o plačilu varščine,
- ponujeno ceno,
- plačilne pogoje,
- pisno izjavo, da ponudnik sprejema vse razpisne pogoje.

Prepozno predložene, nepravilno označene ali nepopolne ponudbe komisija pri izbiri ne bo upoštevala.

7. Odpiranje ponudb bo dne 20.12.2000 ob 9.00 uri v sejni sobi št. 16 Mestne občine Kranj, Slovenski trg 1, 4000 Kranj. Zapisnik o odpiranju bodo ponudniki prejeli v roku 8 dni od dneva odpiranja.

8. Sklep o izbiri najugodnejšega ponudnika bo naročnik sprejel najpozneje v roku 8 dni po odpiranju ponudb. O izbiri najugodnejšega ponudnika bodo ponudniki obveščeni v roku 8 dni po sprejemu sklepa o izbiri.

9.Predmet prodaje bodo najprej vsi navedeni poslovni prostori skupaj, v primeru, da javni razpis v takem obsegu ne bi bil uspešen, se bodo poslovni prostori prodajali ločeno. V primeru, da se za nakup nepremičnine na razpis javi več ponudnikov je najugodnejši, kdor ponudi višjo ceno za nepremičnino od izklicne in krajši rok plačila kupnine.

10. Natančnejše podatke o nepremičnini, ter ostale informacije ponudniki dobijo na naslovu Mestna občina Kranj, Slovenski trg 1, Kranj, pri g. Klemenu Kastelicu, tel. št. (04) 23 73 115.

Številka: 796/00-43/06
Datum: 24.11.2000

Mohor Bogataj, univ. dipl. org.
ŽUPAN

Mestna občina Kranj, Slovenski trg 1, 4000 Kranj na podlagi 18. in 45. čl. Statuta Mestne občine Kranj (Uradni list RS, št. 43/95 in 33/96) ter sklepa 19. seje Sveta Mestne občine Kranj z dne 15. 11. 2000 objavlja

JAVNI RAZPIS

za prodajo nepremičnin z zbiranjem pisnih ponudb

1. Predmet prodaje je:
Nepremičnina - poslovni prostor in pisarna na naslovu Cesta 1. maja 5, stoječi na parc. št. 157/1 k.o. Huje; poslovni prostor v kleti v izmeri 68,26 m2 in pisarna v pritličju v izmeri 31,84 m2.
Izklicna cena 9.739.781,00 SIT za poslovni prostor in 4.405.110,30 SIT za pisarno.

2. Ponudba mora vsebovati:
- naziv ponudnika in njegov točen naslov,
- matično in davčno številko ponudnika,
- fotokopijo potrdila o državljanstvu Republike Slovenije za fizične osebe, izpis iz sodnega registra za pravne osebe, ki so registrirane in imajo sedež v RS ali priglasitveni list DURS za samostojne podjetnike,
- potrdilo o plačilu varščine,
- ponujeno ceno,
- plačilne pogoje,
- pisno izjavo, da ponudnik sprejema vse razpisane pogoje.

Prepozno predložene, nepravilno označene ali nepopolne ponudbe komisija pri izbiri ne bo upoštevala.

3. Ponudbe je potrebno poslati priporočeno ali osebo vročiti na naslov: Mestna občina Kranj, Slovenski trg 1, Kranj, v zapečateni kuverti z oznako: "Ponudba za nakup poslovnega prostora in pisarne na Cesti 1. maja 5 v Kranju".

4. Rok za zbiranje ponudb je do vključno 19. 12. 2000 do 15. ure. Vsak ponudnik mora pred zaključenim rokom za oddajo ponudbe položiti varščino v višini 10% od izklicne cene na žiro račun Mestne občine Kranj, št.: 51500-630-50113, z navedbo "varščina za javno dražbo". Plačana varščina bo izbranim ponudnikom vračunana v ceno, drugim pa brez obresti vrnjena v 15 dneh po izvedbi razpisa.

5. Odpiranje pisnih ponudb bo 20.12.2000 ob 10 uri, v sejni sobi Mestne občine Kranj, Slovenski trg 1, Kranj.

6. V primeru, da se za nakup nepremičnine na javni razpis javi več ponudnikov, bo izbran tisti, ki ponudi najvišjo ceno in najkrajši rok plačila celotne kupnine.

7. Sklep o izbiri najugodnejšega ponudnika bo naročnik sprejel najkasneje v roku 8 dni po odpiranju ponudb. O izbiri najugodnejšega ponudnika bodo ponudniki obveščeni v roku 8 dni po sprejemu sklepa o izbiri.

8. Pogodba o prodaji nepremičnine mora biti sklenjena najpozneje v roku 15 dni po pravnomočnosti sklepa o izbiri najugodnejšega ponudnika. V primeru, da se izbrani ponudnik v 8 dneh od poziva k podpisu pogodbe ne odzove, se šteje, da je od pogodbe odstopil, zaradi česar mu zapade varščina v korist Mestne občine Kranj.

9. Nepremičnina - poslovni prostor v kleti na naslovu Cesta 1. maja 5, opisana v 1. točki, je obremenjena z najemnim razmerjem. V kolikor najugodnejši ponudnik ni najemnik, prevzema najugodnejši ponudnik pravice in obveznosti iz najemnega razmerja.

10. Kupnino za nepremičnino izbrani ponudnik poravna na žiro račun Mestne občine Kranj, št.: 51500-630-50113 najpozneje v roku 15 dni po podpisu pogodbe pri notarju.

11. Davek na promet z nepremičninami ter sodno takso za zemljiškoknjižni predlog plača kupec.

12. Izročitev nepremičnine in prenos lastništva se opravi po popolnem plačilu kupnine in stroškov.

13. Natančnejše podatke o nepremičnini, ter ostale informacije ponudniki dobijo na naslovu: Mestna občina Kranj, Slovenki trg 1, Kranj, pri g. Stanislavu Korenu, tel.: 04/23 73 157 in na Domplanu d.d. Kranj, Bleiweisova 14, Kranj, pri g. Kern Petru, tel.: 04/20 68 761 ali g. Novak Marjanu, tel.: 04/20 68 765.

Številka: 1095/00 - 43/10
Datum: 20.11.2000

Mohor Bogataj, univ. dipl. org.
ŽUPAN

Rožca pri Mercatorju

Kranj - Ljubljanska borza je začasno ustavila trgovanje z delnicami jeseniškega trgovskega podjetja Rožca.

Trgovsko podjetje Rožca Jesenice je prevzela družba Mercator Gorenjska, d.d., Škofja Loka, uradni sklep o pripojitvi je Okrožno sodišče v Kranju izdalo 30. novembra. Ljubljanska borza je zaradi tega ustavila trgovanje z delnicami Rožce, ustavitev bo trajala do pravnomočnosti sklepa sodišča ter izključitve trgovanja s temi delnicami.

Pokojninska družba SKB

Kranj - Pokojninska družba SKB je dobila dovoljenje ministrstva za delo, družino in socialne zadeve za opravljanje dejavnosti dodatnega prostovoljnega pokojninskega zavarovanja.

Pokojninska družba SKB je v ustanavljanju, njen večinski lastnik je SKB banka, ostali lastniki so Državna založba Slovenje, Dnevnik, Cankarjeva založba, Mobitel, Viator&Vektor, Petrol in še nekaj podjetij. Vodja projektne skupine Pokojninske družbe SKB v ustanavljanju Štefan Belingar pravi, da bodo s svojo strokovnostjo, sodobno tehnološko podporo in izkušnjami pri upravljanju premoženja na mednarodnem trgu dela in kapitala lahko zavarovancem zagotavljali varno, zanesljivo in poceni dodatno pokojninsko zavarovanje.

VARNOST KRANJ

Kranjska varnostna družba

Vabi k sodelovanju:

dva KOMERCIALISTA

Sodelavec bo odgovoren za stike s strankami in prodajo storitev varovanja.

Od sodelavca pričakujemo:
- Višjo ali visoko izobrazbo tehnične ali ekonomske usmeritve
- Izkušnje v komercialnih dejavnostih in na področju storitev varovanja
- Sposobnost za organizacijo in samostojno delo
- Lasten prevoz
- Starost do 35 let

Vabimo Vas, da prijave z življenjepisom pošljite na naslov:

Varnost Kranj,d.d., Kranjska varnostna družba,
Bleiweisova c. 20, 4000 Kranj.

Kompas MTS od danes na Ljubljanski borzi

"Duty freeji" na borzi

Čeprav še ni odločeno, kdaj bodo prostocarinske prodajalne morale zapreti vrata, vodstvo družbe obljublja visoke dobičke tudi v prihodnje

Ljubljana - V borzni kotaciji A Ljubljanske borze so danes začeli trgovati z delnicami podjetja Kompas MTS, d.d. Gre za podjetje, ki je najbolj znano po prostocarinskih prodajalnah; na 22 mejnih prehodih jih ima 25, od tega nekaj tudi na Gorenjskem. Kljub negotovi prihodnosti priljubljenih "dutyfreejev" pa je predsednica uprave družbe Kompas MTS Veronika Šketa na novinarski konferenci v Ljubljani zagotovila, da se lastnikom delnic ni bati prihodnosti, saj imajo izdelanih več scenarijev, po katerih bo družba tudi v bodoče ostala ena najbolj dobičkonosnih pri nas.

Družba Kompas MTS je lani ustvarila skoraj za 9,2 milijarde tolarjev prihodkov in več kot 1,5 milijarde tolarjev čistega dobička. Njene prostocarinske prodajalne je obiskalo skoraj pet milijonov kupcev, ki so kupili preko 16 milijonov različnih izdelkov, največ tobaka in pijač. V družbi, v kateri se ukvarjajo tudi z gostinsko ter mejno-turistično dejavnostjo, je zaposlenih okrog 800 ljudi ter 150 študentov. Po besedah prve dame družbe Veronike Šketa so vsi dosedanji uspehi dober temelj tudi za prihodnost, in to kljub še vedno negotovi odločitvi vlade glede prostocarinskih prodajaln. Vsekakor se s 1.1. 2001 preoblikovanje ne more zgoditi, je zatrdila Šketova. V družbi so pripravili tri možne scenarije dogajanja ter tri variante preoblikovanja prodajaln, po vseh pa bo družba ostala visoko dobičkonosna. Tudi če se bodo duty-freeji morali preoblikovati, bodo cene izdelkov, zlasti tobaka in alkohola, še vedno ostale nižje kot v tujini. "Struktura naših kupcev - med njimi je med 85 in 90 odstotkov tujcev - ter prodaje sta zagotovilo za uspeh v prihodnosti," je poudarila Šketova, ki je bila vnovič zelo kritična do prizadevanj države za zaprtje prostocarinskih prodajaln. Ti poskusi so nerazumljivi, saj proračun letno od prostocarinskih prodajaln letno dobi kar 100 milijonov nemških mark, je menila. V Kompas MTS bodo - če bodo prostocarinske prodajalne prisiljeni ukiniti - od države terjali odškodnino. Kljub vsemu v Kompas MTS z optimizmom gledajo v prihodnost: "Podjetje bo živelo naprej, želeli bi obdržati vse zaposlene, . prizadevali pa si bomo tudi za pozitivno poslovanje." Letošnji trendi poslovanja so še boljši kot lanski, družba naj bi ustvarila za 1,7 milijarde tolarjev čistega dobička. • **U. Peternel**

V družbi Kompas MTS imajo 52-odstotni lastninski delež pravne osebe (največji so odškodninska družba, kapitalska družba, Triglav Steber in Zlata Moneta), 48-odstotnega pa fizične osebe, od tega 30 odstotkov zaposleni. Po pričakovanjih vodstva družbe se bo na borzi trgovalo s kakšnimi 10 odstotki delnic, nevarnosti prevzema tako zaenkrat ni.

Čekov vse manj

Kranj - V letošnjih prvih devetih mesecih je bilo vnovčenih 11,3 milijona čekov, kar je za dobro polovico manj kot v enakem razdobju leto poprej.

Svet Banke Slovenije je minuli torek obravnaval informacijo o sodobnih plačilnih instrumentih v letošnjem letu in ugotovil, da je promet z njimi večji, tako po številu operacij kot po vrednosti. V letošnjih prvih devetih mesecih je pri vseh bistveno porasel, razen pri poslovanju s čeki. S kreditno plačilnimi karticami je bilo opravljenih 41,2 milijona plačil, kar je bilo 27 odstotkov več, z debetnimi plačilnimi karticami pa več kot 9 milijonov plačil ali kar 159 odstotkov več kot lani v tem času. Precej se je povečalo tudi število dvigov na 838 bančnih avtomatih, bilo jih je več kot 30 milijonov, kar je 20 odstotkov več kot lani v tem času. Na 20.306 elektronskih prodajnih mestih oziroma terminalih POS je bilo opravljenih 33,9 milijona plačil, kar je tretjino več kot konec lanskega leta.

Pokojninska družba Moja naložba

Kranj - Dovoljenje za delovanje je dobila pokojninska družba Moja naložba, ki je bila septembra ustanovljena v Mariboru.

Pokojninska družba Moja naložba iz Maribora je dovoljenje ministrstva za delo, družino in socialne zadeve dobila že 16. novembra, sedaj ji je dovoljenje izdala še Agencija za zavarovalni nadzor, kar pomeni, da lahko vpiše v sodni register in začne z delom. Pokojninska družba Moja naložba ima močno zaledje, njeni ustanovitelji so Nova Kreditna banka Maribor, zavarovalnice Maribor, Merkur in Tilia ter pozavarovalnica Sava.

KOLIKO JE VREDEN TOLAR

KRANJ, 8. 12. 2000

MENJALNICA	nakupni/prodajni 1 dem		nakupni/prodajni 1 ats		nakupni/prodajni 100 itl	
A BANKA (Tržič, Kranj, Jesenice)	NISO POSREDOVALI PODATKOV					
GORENJSKA BANKA (vse enote)	NISO POSREDOVALI PODATKOV					
HRANILNICA LON, d.d. Kranj	108,30	108,70	15,35	15,45	10,85	10,95
HIDA - tržnica Ljubljana	108,50	108,65	15,39	15,43	10,85	10,98
HRAM ROŽCE Mengeš	NISO POSREDOVALI PODATKOV					
ILIRIKA Jesenice	108,30	108,70	15,35	15,43	10,90	10,98
ILIRIKA Kranj	108,35	108,70	15,36	15,44	10,92	10,98
ILIRIKA Medvode	108,30	108,69	15,34	15,44	10,90	10,98
INVEST Škofja Loka	108,40	108,65	15,35	15,45	10,91	10,98
KREKOVA BANKA Kranj, Šk. Loka	108,15	108,92	15,37	15,48	10,92	11,00
LEMA Kranj	NISO POSREDOVALI PODATKOV					
VOLKSBANK-LJUD. BANKA d.d.,Kranj	108,10	108,80	15,36	15,46	10,90	11,01
LOKACOMMERCE, Škofja Loka	NISO POSREDOVALI PODATKOV					
NOVA LB Kamnik, Kranj, Šk. Loka, Medvode	NISO POSREDOVALI PODATKOV					
ROBSON Mengeš	NISO POSREDOVALI PODATKOV					
PBS D.D. (na vseh poštah)	107,20	108,77	14,47	15,47	10,15	10,97
PRIMUS Medvode	NISO POSREDOVALI PODATKOV					
PUBLIKUM Ljubljana	NISO POSREDOVALI PODATKOV					
PUBLIKUM Kamnik	NISO POSREDOVALI PODATKOV					
SHP - Slov. hran. in pos. Kranj	NISO POSREDOVALI PODATKOV					
SKB (Kranj, Radovljica, Šk. Loka)	NISO POSREDOVALI PODATKOV					
SI TURIST Boh. Bistrica	NISO POSREDOVALI PODATKOV					
SI TURIST Jesenice	NISO POSREDOVALI PODATKOV					
SZKB Blag. mesto Žiri	108,05	108,66	15,31	15,46	10,88	11,00
ŠUM Kranj	236 26 00					
TALON Škofja Loka	108,30	108,60	15,37	15,47	10,94	10,99
TENTOURS Domžale	NISO POSREDOVALI PODATKOV					
TRG Bled	NISO POSREDOVALI PODATKOV					
WILFAN Jesenice supermarket Union	586 26 96					
WILFAN Kranj	236 02 60					
WILFAN Radovljica, Grajski dvor	530 40 40 (8.h - 13.h, 13.45h - 18.h)					
WILFAN Tržič	596 38 16					
povprečni tečaj	108,18	108,72	15,26	15.46	10.84	10.99

Pri Sparovcu v Avstriji je ATS ob nakupu blaga po 15.00 tolarjev.
Podatke za tečajnico nam sporočajo menjalnice, ki si pridržujejo pravico dnevnih sprememb menjalniških tečajev glede na ponudbo in povpraševanje po tujih valutah.

Zaradi pogostih sprememb menjalniških tečajev pri nekaterih menjalnicah objavljamo njihove telefonske številke, na katerih lahko dobite podrobnejše informacije o menjalniških tečajih.

GBD

Gorenjska borzno posredniška družba d.d.

Koroška 33, Kranj, tel: 04 280 10 16
280 10 17, 280 10 30, 280 100

varnost ▸ strokovnost ▸ donosnost

ODKUPNI TEČAJI ZA DELNICE, KI NE KOTIRAJO NA BORZI IN JIH ODKUPUJE GORENJSKA BORZNO POSREDNIŠKA DRUŽBA, d.d.,
Koroška c. 33, 4000 Kranj
tel. 04/280-10-00, fax: 04/280-10-12

VRSTA DELNIC	SERIJA	ODKUPNI TEČAJI V SIT	VRSTA DELNIC	SERIJA	ODKUPNI TEČAJI V SIT
Aero Celje	vse	4.500,00	Etra 33	Vse	15.000,00
Alpina Žiri	vse	2.600,00	Etiketa Žiri	B,C,D = G	1.120,00
Alpetour Bandag	Vse	150,00	Filc Mengeš	G	7.500,00
Alpetour potovalna agencija	C	1000,00	FINAL Nova Gorica	vse	500,00
Alpetour Remont	G *	4.800,00	Gorenjska oblačila	vse	3.000,00
Alpetour špedicija in transp.	vse	10.000,00	Goričane Medvode	vse	1.000,00
Alpos	Vse	2.600,00	Gozdno gospodarstvo Bled	C	400,00
ASTRA tehnična trgovina	vse	8.500,00	Gradbeno pojetje Bohinj	vse	800,00
Avtomehanika Škofja Loka	vse	1.000,00	Garant Polzela	vse	1.000,00
ATOTECH KTP	vse	250,00	Golf in kamp Bled	B, G	800,00
Autocommerce	vse	2.000,00	Grafika Soča	vse	1.450,00
Cestno podjetje Kranj	vse	900,00	IBI	B = G	4.100,00
Cestno podjetje Celje	B,D	12.600,00	Intertrade ITS	B	860,00
Celjske mesnine	G	13.700,00	Integral Tržič	vse	700,00
Color Medvode	C	3.300,00	INSTITUT Zoran Rant	B,C,D = G	370,00
Corona d.d.	G	510,00	Iskra Holding	B,D,G	300,00
Cinkarna Celje	C,D	7.500,00	Iskra Telekom Holding	B,D = G	500,00
Dana Mirna	C	1.800,00	Iskra instrumenti	Vse	300,00
Delo Revije	B	16.000,00	Iskra Stikala	G	500,00
Diamond	vse	3.500,00	Restavracija Iskra	G	900,00
Dnevnik	vse	5.600,00	Iskraemeco	B,C,D	14.000,00
Domel	vse	600,00	Iskra avtoelektrika	vse	2.050,00
Domus Center	vse	600,00	Jelovica	Vse	325,00
Donit Tesnit	G	800,00	Jata meso	C	18.000,00
EGP Šk. Loka	R *	11.000,00	Jata reja	C	9.000,00
Elmont Bled	vse	2.000,00	Kema Puconci	B	2.000,00

Tečajnica velja od 07.12.2000 dalje, do objave nove oz. do preklica. Tečaji se lahko dnevno spreminjajo zato pokličite po telefonu 04/280-10-15 ali 04/280-10-17 ali 04/280-10-40 .

** - provizija 1%*

Gorenjska borzno posredniška družba d.d.
Ani Klemenčič, univ.dipl.oec.

GG, gozdno gospodarstvo
Bled, d.d.
Bled, Ljubljanska c. 19

Na podlagi sklepa Uprave GG Bled, d.d., št. II.00/15 z dne 17. 1. 2000 objavlja

JAVNO DRAŽBO

NASLEDNJIH NEPREMIČNIN

A.
1 (ena) garaža na Bledu, Za žago 2, s štev. 1, parc. št. 379/4, vl. št.452, k.o. Rečica po izklicni ceni 249.682,00 SIT. Garaža je obremenjena z najemom in meri 12,60 m2.

B.
1 (ena) garaža na Bledu, Za žago 2, s štev. 2, parc. št. 379/4, vl. št. 452, k.o. Rečica po izklicni ceni 760.954,00 SIT. Garaža je obremenjena z najemom in meri 19,20 m2.

C.
1 (ena) garaža na Bledu, Za žago 2, s štev. 3, parc. št. 379/4, vl. št. 452, k.o. Rečica po izklicni ceni 899.669,00 SIT. Garaža je obremenjena z najemom in meri 22,70 m2.

D.
1 (ena) garaža na Bledu, Za žago 4, s štev. 1, parc. št. 379/6, vl. št. 452, k.o. Rečica po izklicni ceni 249.682,00 SIT. Garaža je obremenjena z najemom in meri 12,60 m2.

E.
1 (ena) garaža na Bledu, Za žago 4, s štev. 2, parc. št. 379/6, vl. št. 452, k.o. Rečica po izklicni ceni 760.954,00 SIT. Garaža je obremenjena z najemom in meri 19,20 m2.

F.
1 (ena) garaža na Bledu, Za žago 4, s štev. 3, parc, št. 379/6, vl. št. 452, k.o. Rečica po izklicni ceni 899.669,00 SIT. Garaža je obremenjena z najemom in meri 22,70 m2.

G.
1 (en) garažni boks na Bledu, Finžgarjeva 19, s štev. 1 L, parc. št. 296/2, vl. št. 764, k.o. Želeče po izklicni ceni 398.992,00 SIT. Garažni boks je obremenjen z najemom in meri 14,90 m2.

Vse navedene nepremičnine so naprodaj po načelu videno - kupljeno. Nepremičnine - garaže niso vpisane v zemljiški knjigi.

H garažam pripada idealni delež dostopa ter idealni delež na skupnih delih in napravah.

POGOJI PRODAJE
- do začetka dražbe morajo dražitelji komisiji predložiti overjen izpisek iz registra za pravne osebe oziroma potrdilo o državljanstvu za fizične osebe,
- potrdilo o plačilu varščine v višini 10 % izklicne cene nepremičnine, ki jo morajo dražitelji vplačati na transakcijski račun GG, gozdno gospodarstvo Bled, d.d. št. 07000-0000004649 do dneva dražbe z namenom "vplačilo varščine";
- uspelim dražiteljem bo varščina všteta v kupnino, neuspelim pa brezobrestno vrnjena v 5 (petih) dneh po končani dražbi,
- na dražbi imajo najemniki pod pogoji navedenimi v dražbi prednostno pravico nakupa nepremičnine,
- kupec mora skleniti prodajno pogodbo s prodajalcem v 15 (petnajstih) dneh po končani dražbi,
- način plačila kupnine bo določen s prodajno pogodbo, če to ne bo mogoče, se šteje, da je celotno kupnino potrebno plačati v 10 dneh po podpisu prodajne pogodbe,
- če kupec ne bo sklenil prodajne pogodbe in ali plačal kupnine v postavljenem ali dogovorjenem roku, se šteje, da odstopa od dražbe - nakupa, plačano varščino pa kot skesnino obdrži prodajalec,
- davek na promet nepremičnin plača prodajalec, vse ostale stroške s prodajno pogodbo in prenosom nepremičnine pa plača kupec.

Javna dražba bo dne 20. 12. 2000 v sejni sobi Alpdoma, d.d., Radovljica, Cankarjeva 1, z začetkom ob 11. uri. Vse informacije o nepremičninah so na voljo pri ge. Zdenki Dolar, tel. 04 537 45 16 vsak dan od 8.00 do 10.00 ure.

Bled, dne 1. 12. 2000

Direktor:
Zvone Šolar, dipl. inž., l.r.

Gorenjski nojerejci na svetovnem kongresu

Ko je tudi bolezen priložnost...

Ob bolezni norih krav narašča zanimanje za nojevo meso.

Mošnje - V italijanski Bologni je bil 30. novembra in 1. decembra svetovni kongres nojerejcev, ki so se ga udeležili tudi trije gorenjski rejci nojev - **Brane Kozinc,** direktor podjetja Misti iz Mošenj, **Rajko Podgornik Reš,** prokurist podjetja, in **Maks Vrečko,** eden od Mistijevih kooperantov. Na kongresu so ugotavljali, da se ob pojavu bolezni norih krav vse več ljudi odloča za druge vrste mesa, med drugim tudi za nojevo meso, ki vsebuje malo maščob in holesterola in je bogato z beljakovinami in železom. To je še posebej izrazito v Nemčiji, kjer tudi ob desetkratnem povečanju reje nojev ne bi mogli zadostiti povpraševanju. Večje zanimanje za nojevo meso se kaže tudi v Sloveniji. V nekaterih restavracijah na Gorenjskem ga že imajo na jedilniku, kmalu pa bo tudi drugod.

Podjetje Misti, ki na leto s pomočjo kooperantov vzredi približno petsto nojev, se s tujimi ne more primerjati po količini, lahko pa se z vrhunskimi rezultati. Kot navajajo, dosegajo dobre rezultate s tehnologijo prireje, ki čimbolj teži k razmeram, kakršne imajo živali v divjini. Rabijo veliko prostora za gibanje in pašo, dobro počutje pa je poleg prehrane tudi pogoj za velik prirastek. Hrano jim pripravljajo v mešalnici biotehniške fakultete v Homcu. Njihova prednost je tudi v tem, da jim nojev pred zakolom ni treba prevažati. Medtem ko so Portugalci ta problem rešili s potujočo klavnico, je v Podvinu edina tovrstna klavnica v Sloveniji, ki ustreza vsem zahtevam in ima vsa potrebna dovoljenja, ob sami farmi nojev. Trenutno čaka na zakol sedemdeset nojev, že v naslednjem letu bodo število povečali na štiristo. • **C.Z.**

V Liznjekovi domačiji

Razstava Vinarske podobe

Kranjska Gora - Občina Kranjska Gora in Gornjesavski muzej Jesenice bosta danes, v petek, ob šestih zvečer odprla v razstavnem prostoru Liznjekove domačije v Kranjski Gori gostujočo razstavo Goriškega muzeja z naslovom Vinarske podobe in s podnaslovom Kletarstvo od sredine 19. do začetka 20. stoletja. Ob odprtju razstave bo Kmetijska zadruga Zaloščan na poseben način odprla steklenico penečega vina, v kulturnem programu pa bo nastopila vokalna skupina Triglavski zvonovi. Kot poudarja Andrej Malnič, višji kustos Goriškega muzeja, si bodo obiskovalci na razstavi lahko ogledali risbe, ki so bile v času od sredine 19. do začetka 20. stoletja natisnjene v slovenskih, nemških, italijanskih, francoskih in hrvaških vinarskih knjigah in nekaterih slovenskih kmetijskih časopisih. Razstava bo odprta do konca marca vse dni v tednu, razen ob ponedeljkih. • **C.Z.**

GORENJC

SPLOŠNO GRADBENO PODJETJE RADOVLJICA
LJUBLJANSKA CESTA 11

OBJAVLJA JAVNO LICITACIJO ZA ODPRODAJO

	izklicna cena
1. Tračna žaga za razrez hlodovine tip BRATSTVO PT 1100 max. deb. 90 cm, leto izdelave 1971	1.000.000,00 SIT
2. Dvostranska krožna žaga za obžagovanje tip BRATSTVO max. šir. 60 cm, letnik 1983	300.000,00 SIT
3. Odsesovalna naprava za žagovino tip FILBO, leto izdelave 1983	200.000,00 SIT
4. Avtoprikolica za prevoz gradbene mehanizacije tip GORICA - tri osi, nosilnost 24 t, letnik 1987	1.200.000,00 SIT
5. Kombinirano vozilo TAM T 80 - nevozen, leto izdelave 1985	100.000,00 SIT

Licitacija bo v sredo, 13. 12. 2000, ob 12. uri na sedežu družbe SGP GORENJC, d.o.o., Ljubljanska c. 11, Radovljica.

Na licitaciji lahko sodelujejo pravne in fizične osebe, ki so pred začetkom licitacije plačale varščino v višini 10 % od izlicne cene.
Kupnino plača kupec takoj oziroma ob prevzemu predmeta, najkasneje v 7 dneh od dneva licitacije, sicer mu varščina zapade.

Izklicne cene so neto, nato se na izlicitirane cene zaračuna 19 % DDV.
Ogled sredstev je na dan licitacije od 8.00 ure dalje.

Za sredstva pod točko 1, 2 in 3 na Žaga Rečica Bled, Kolodvorska 7c.
Za sredstva pod točko 4 in 5 pa na sedežu družbe SGP GORENJC, d.o.o., Ljubljanska c. 11, Radovljica.

Plačilo varščine od 11. - 12. ure.
Kontaktna oseba - g. Pesjak Stanko 04 531 57 71
ali 041 629 613

Bolezen norih krav

Povzročitelj je zelo odporen

Potrošniki so ob pojavu bolezni norih krav zaskrbljeni predvsem zavoljo nepoznavanja problematike in v javnosti premalo strokovno razloženih dejstev.

Spongiformna encefalopatija govedi (BSE) ali po domače bolezen norih krav spada v skupino neozdravljivih degenerativnih bolezni centralnega živčnega sistema (možgani, hrbtenjača) živali in ljudi. Med te bolezni spadajo še: praskavec pri ovcah, kozah in muflonih, bolezen kroničnega hiranja jelenjadi, encefalopatija minkov, mačk, divjih mačk, nojev in divjih govedi ter pri ljudeh Gerstmann-Straussel-Scheinker sindrom, Creutzfeldt-Jakobova bolezen, familijarna insomnija in nova varianta Creutzfeldt-Jakobova bolezen.

Ni še povsem jasno, kako bolezen norih krav nastane. Povzročitelj BSE naj bi bil bolezenski protein, imenovan prion. Prioni so beljakovine, ki se normalno nahajajo v možganih in tudi v drugih tkivih. Njihova normalna funkcija še ni čisto pojasnjena. Menda ščitijo možgane pred degenerativnimi spremembami, ki so povezane s staranjem. Ti prioni se pod določenimi pogoji, ki še niso docela znani in pojasnjeni, spremenijo ter postanejo bolezenski. Bolezenska oblika priona je toksična in infektivna ter odgovorna za nastanek in širjenje prenosljivih spongiformnih encefalopatij ali degenerativnih možganskih sprememb. To teorijo zagovarja Stanly Prusiner, ki je leta 1997 dobil Nobelovo nagrado za medicino. So pa tudi številni zagovorniki teorije, da so povzročitelji bolezni norih krav do sedaj še neodkriti virusi ali drugi podobni delci z nukleinsko kislino in da so prioni le njihovi spremljevalci.

Dolga inkubacijska doba

Bolezen norih krav so prvič ugotovili v Veliki Britaniji leta 1986. Od prvih maloštevilnih primerov se je njihovo število močno povečalo in leta 1992 doseglo 37.280 govedi, nato se je število obolelih živali začelo manjšati (po prepovedi uporabe krmil, ki vsebujejo tkiva prežvekovalcev za hrano drugim prežvekovalcem). Leta 1997 so ugotovili še 2002 primera.

Ugotovili so, da je vir okužbe mesna in

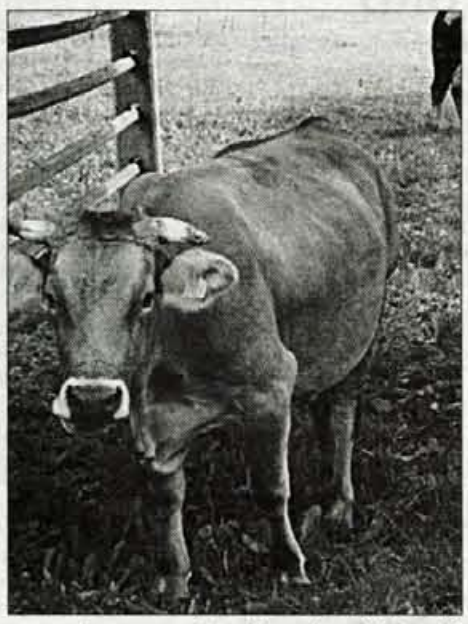

mesno-kostna moka, ki so jo rejci krmili govedu. Mesno-kostna moka je bila pripravljena iz trupel ovac, ki so bila okužena s povzročiteljem praskavca, ki se je iz neznanih vzrokov spremenil in prilagodil govedu. Namreč pri predelavi živalskih delov in trupel so Angleži začeli uporabljati nižje temperature ter izpustili fazo obdelave z organskimi topili. Inkubacijska doba je dolga, saj krave zbolijo večinoma pet do sedem let po okužbi. Pri odraslem obolelem govedu se nevrološki klinični znaki kažejo kot spremembe v vedenju, plašnost, preobčutljivost na vidne in zvočne dražljaje, agresivnost, motnje pri stoji in gibanju, nekoordinirano gibanje, ki se postopoma stopnjuje do pogina.

Ker še ni docela pojasnjena narava povzročitelja in niso razviti diagnostični testi, da bi z njimi zanesljivo in enostavno diagnosticirali bolezen v klinični fazi (ko je žival še živa), ni mogoče zdravljenje. Zanesljiva diagnoza je mogoča šele po smrti. Zato je edini način varovanja pred boleznijo preprečevanje okužbe. To lahko dosežemo, da noben del telesa in telesnih tekočin okuženih ali sumljivih živali ne sme biti uporabljen kot hrana za ljudi, prežvekovalce in druge domače živali. Preventivni ukrepi za preprečevanje pojava bolezni norih krav so usmerjeni predvsem v sistematične diagnostične preiskave in v varno klanje ter varno uničevanje že samo sumljivih živali. Noben del obolelih in sumljivih živali ne sme priti v prehransko verigo ljudi in živali.

Creutzfeldt-Jakobova bolezen se pojavlja pri ljudeh posamezno in zelo redko (na leto en primer na milijon ljudi) ter je lahko posledica medicinskih posegov (transfuzija, transplantacija) in dednosti. Še veliko je neznank pri prenosu bolezni iz živali na človeka. Obstoja rizik v zvezi z uživanjem govejega mesa in drobovine iz inficiranih čred ter v zvezi z uporabo govejih tkiv v prehrambeni, farmacevtski in kozmetični industriji. Ugotavljajo, da je povzročitelj zelo odporen na vse znane postopke inaktivacije in uničenja (sterilizacija).

Pri nas v Sloveniji se zaenkrat z natančnimi in rigoroznimi ukrepi veterinarske službe uspešno branimo pred boleznijo norih krav. Pa tudi osveščenost večine kmetov, ki se zavedajo, da je doma pridelana krma za živino najboljša, je dobra za uspešno obrambo pred to nevarno boleznijo.

Dr. sc. Boštjan Gašperlin, dr.vet.med., Veterinarska praksa Tenetiše

Zahteva govedorejcev

Zapora državne meje

Ljubljana - Ob širitvi bolezni norih krav v nekaterih evropskih državah sta se odzvala tudi Združenje in Zveza govedorejcev Slovencev. Od vlade in s tem tudi od ministrstva za kmetijstvo, gozdarstvo in prehrano zahtevata takojšnjo popolno zaporo uvoza govejega (tudi telečjega) mesa ter uvoz živih govedi, pri tem pa naj bi začasna prepoved veljala za vse države in ne samo za članice Evropske unije. Takšno ukrepanje je po mnenju govedorejcev potrebno zaradi zaščite domače govedoreje in zdravja porabnikov. • **C.Z.**

Zaplet ob ministrovi odredbi

Odpadki vendarle v kafilerijo

Ljubljana - Po odredbi zdaj že bivšega ministra za kmetijstvo, gozdarstvo in prehrano Cirila Smrkolja je v soboto v Sloveniji začela veljati odredba, po kateri so klavnice dolžne po zakolu odstraniti in neškodljivo uničiti živalska tkiva s specifičnim tveganjem: pri govedu celo glavo razen jezika, celo hrbtenjačo, vranico, priželjc, črevesje od dvanajstnika do zadnjika in vidno limfno tkivo, pri prašičih, težjih od 30 kilogramov, možgane in hrbtenjačo, pri ovcah, težjih od 20 kilogramov, celo glavo, vidne bezgavke in hrbtenjačo ter pri ovcah in kozah vseh starosti vranico. Vsa ta tkiva morajo zbirati ločeno v zabojnike in jih vsak dan preliti z metilenskim barvilom, da se vidno ločijo od drugih živalskih odpadkov, na koncu pa jih je treba neškodljivo uničiti. Prav pri tem se je zapletlo, saj Koto kot lastnik edine kafilerije v Zalogu vsaj v prvih dneh ni hotel prevzeti tkiva s specifičnim tveganjem, saj ga je vlada s koncesijsko pogodbo pooblastila le za zbiranje in odvoz nevarnih in manj nevarnih odpadkov. V torek so vodstvo podjetja in predstavniki ministrstev za kmetijstvo ter za okolje in prostor dosegli sporazum, po katerem je Koto začelo prevzemati tudi tovrstne odpadke, jih predelovati in izdelke pripravljati za skladiščenje in sežig. Ker je to povezano z velikimi stroški, bo o tem predvidoma na današnji seji razpravljala tudi vlada.

• **C.Z.**

Volitve v kmetijsko gozdarsko zbornico

Kmetje zadržani do novosti?

Kmetijsko gozdarska zbornica Slovenije je z izvolitvijo še zadnjih članov svetov območnih enot in odborov njihovih izpostav dobila dokončno organizacijsko podobo.

Udeležba je bila tudi tokrat zelo slaba (na Gorenjskem 25-odstotna) in še precej slabša kot na spomladanskih volitvah v osrednji svet zbornice. Razlogov za to je več, predsednik zbornice Peter Vrisk jih je očitno kar dobro povzel v izjavi, ki jo je povzela tudi večina javnih občil. Troje volitev na leto, dvoje zbornične in še državnozborske, je za povprečnega volivca že prehudo breme. Volitev so se očitno udeležili le večji kmetje in gozdni posestniki, ki so od kmetijstva tudi najbolj odvisni, vendar predstavljajo v celotnem članstvu manjšino, medtem ko so mali lastniki kmetijskih zemljišč in gozdov, ki jim je kmetijstvo le eden od virov za preživljanje, ostali doma. Pomemben razlog za slabo udeležbo je bržkone tudi zadržanost kmetov do novosti, torej tudi do kmetijsko gozdarske zbornice, nikakor pa ni možno spregledati tega, da se je zbornica od aprilskih volitev naprej kot dojenček šele postavljala na noge in da se je - razumljivo - več ukvarjala sama s sabo kot s problemi slovenskega kmetijstva in podeželja. Še najodmevnejša so bila njena prizadevanja za pomoč kmetom ob suši, za izplačilo vseh državnih podpor v letošnjem letu ter za sprejetje takšne tržne ureditve za mleko in mlečne izdelke, ki bo primerljiva z redom v državah Evropske unije. Prav to, da je kmetijsko ministrstvo pri usklajevanju tržnega reda za mleko "spregledalo" zahteve zbornice, je tudi marsikaterega njenega člana v nedeljo zadržalo doma.

"Razglejmo" se še po Gorenjskem! Prepričljiva zmagovalka nedeljskih volitev je Kmečka lista, Društvo za razvoj kmetijstva in podeželja, ki je od 34 mandatov v svetu območne enote in odborih izpostav dobila 20 mandatov, Socialdemokratska kmečka zveza, gibanje za razvoj podeželja, in Govedorejska društva Kranj-Tržič, Zgornja Gorenjska in Škofja Loka sta jih po pet, Društvo SKZ, Slovenska kmečka zveza, pa štiri. Medtem ko vsi gorenjski predstavniki v osrednjem svetu zbornice (z izjemo enega) izhajajo z ravninskega območja od Kranja do Škofje Loke, je sestava sveta območne enote Kranj bolj raznolika, saj so člani iz območja štirih upravnih enot - Škofja Loka, Kranj, Radovljica in Jesenice. V območnem svetu je za razliko od osrednjega sveta dobro zastopana tudi Zgornja Gorenjska (Jožef Alojzij Pezdirnik, Boris Kunšič, Andrej Ogrin, Janez Šebat), v njem so tako "glasniki" hribovskega kot ravninskega kmetijstva, poleg uveljavljenih imen pa je tudi nekaj novih. Trije izvoljeni člani območnega sveta, Ivan Markič iz Bašlja, Boris Kunšič s Pernikov in Ivan Vidmar iz Osojnice, bodo imeli še posebej veliko dela, saj so bili hkrati izvoljeni tudi v odbor izpostave.

• ***C. Zaplotnik***

MESTNA OBČINA KRANJ
Oddelek za okolje in prostor
Slovenski trg 1, 4000 Kranj
tel. 04/237 31 40, fax. 04/237 31 07
Številka: 1693/00-48/06
Datum: 30. 11. 2000

Mestna občina Kranj na podlagi 57. in 28. člena Zakona o ohranjanju narave (Uradni list RS, štev. 56/99) z

JAVNIM NAZNANILOM OBVEŠČA JAVNOST

1. da bo osnutek Odloka o razglasitvi JEZERC NA BOBOVKU ZA NARAVNI SPOMENIK, ki ga je v oktobru 2000 pripravil pristojni Zavod za varstvo naravne in kulturne dediščine v Kranju skupaj v sodelovanju Mestne občine Kranj in ga je Svet Mestne občine Kranj sprejel na svoji 19. seji, dne 15. 11. 2000, javno predstavljen oziroma dan javnosti na vpogled in seznanitev
v prostorih Mestne občine Kranj, Slovenski trg 1, Kranj v sobi štev. 192, v prostorih Zavoda za varstvo naravne in kulturne dediščine v Kranju, Tomšičeva ul. 44 in v prostorih Krajevne skupnosti Kokrica v času uradnih ur od 10. 12. 2000 do 15. 1. 2001
2. da bo javna obravnava z obrazložitvijo Odloka o razglasitvi Jezerc na Bobovku za naravni spomenik
v sredo, dne 10. 1. 2001, ob 15.00 uri v sejni sobi štev. 14 Mestne občine Kranj, Slovenski trg 1, Kranj
3. da se mnenja in pripombe lahko vpišejo v knjigo pripomb, ki se nahaja v prostorih Mestne občine Kranj, na zavodu za varstvo naravne in kulturne dediščine v Kranju in v Krajevni skupnosti Kokrica. Pripombe se lahko posredujejo tudi v pisni obliki na Mestno občino Kranj do vključno 15. 1. 2001.

Mohor Bogataj, univ. dipl. org.
ŽUPAN

OSNUTEK ODLOKA O RAZGLASITVI JEZERC NA BOBOVKU ZA NARAVNI SPOMENIK

Na podlagi 45. in 49. člena Zakona o ohranjanju narave (Uradni list RS št. 56/1999) in na podlagi 18. in 96. člena statuta Mestne občine Kranj (Uradni list RS št. 43/1995 in 33/1996) je Svet Mestne občine Kranj sprejel

ODLOK
O RAZGLASITVI JEZERC NA BOBOVKU ZA NARAVNI SPOMENIK

1. člen

Območje jezerc na Bobovku se zaradi izjemnih biotopskih, zooloških in hidroloških vrednot razglasi za naravni spomenik Jezerca na Bobovku. Namen odloka je ohraniti veliko habitatno, zoološko in botanično pestrost, ki se je razvila na območju nekdanjega glinokopa in usmerjati dejavnosti ob in v glinokopu tako, da bo koristno za ljudi in naravo.

2. člen

Območje naravnega spomenika obsega naslednje parcele k.o. Kokrica:

Št. par	ZKV	Lastnik	Naslov	Površina m2	Kultura po zemljiški knjigi
1129/1 - del	I	JAVNO DOBRO			voda
458/1	161	Kmetijsko zemljiška skupnost občine Kranj		14680	travnik
880/5		Zabret Janez	Bobovek 4, Kranj	12726	pašnik
885/1	1574	Zabret Blaž	Bobovek 10, Kranj	96186	travnik
110/1	161	Kmetijsko zemljiška skupnost občine Kranj		1151	travnik
111/1	1420	Bavdek Dušan	Janeza Puharja 10, Kranj	2288	travnik
1129/2 - del	I	JAVNO DOBRO			voda
109	1420	Bavdek Dušan	Janeza Puharja 10, Kranj	1647	nerodovitno
108	18	Maček Ivan	Strahinj 20, Naklo	11146	travnik
112	1492	Krajevna skupnost KOKRICA		10434	travnik
116	161	Kmetijsko zemljiška skupnost občine Kranj		4832	travnik
107	1634	Ovsenik Alojz	Jezerska cesta 108, Kranj	4323	travnik
106/1	188	Rebernik Janez	Visoko 37, Šenčur	3906	travnik
106/2	1568	Rebernik Janez	Visoko 37, Šenčur	7185	travnik
113	1492	Krajevna skupnost KOKRICA		4837	travnik
122	1574	Zabret Blaž	Bobovek 10, Kranj	5312	pašnik
160/4	86	Zabret Janez	Bobovek 4, Kranj	2663	travnik
151/1	417	Grilc Marija	Partizanska pot 15, Kranj	1276	travnik
151/3	56	Grilc Marija	Partizanska pot 15, Kranj	2081	nerodovitno
153/1	1574	Zabret Blaž	Bobovek 10, Kranj	3201	travnik
153/2 - del	56	Grilc Marija	Partizanska pot 15, Kranj	4496	travnik
156/1 -del	56	Kmetijsko zemljiška skupnost občine Kranj		400	travnik
158/1	161	Kmetijsko zemljiška skupnost občine Kranj		1337	travnik
159/	161	Kmetijsko zemljiška skupnost občine Kranj		1674	travnik
159/2	50	Rode Stanko	Cesta na Belo 29, Kranj	1696	travnik
160/2	86	Zabret Janez	Bobovek 4, Kranj	33710	travnik, gozd

3. člen

Z namenom prilagoditve varstva območja dopustnim dejavnostim in posegom se območje iz 2. člena razdeli na I., II. in III. varstveno območje. Vsakemu varstvenemu območju je v 4. členu določen ustrezen varstveni režim.

I. varstveno območje obsega naslednje parcele k.o. Kokrica:

Št. par	ZKV	Lastnik	Naslov	Površina m2	Kultura po zemljiški knjigi
880/5		Zabret Janez	Bobovek 4, Kranj	12726	pašnik
885/1 - del	1574	Zabret Blaž	Bobovek 10, Kranj	58750	travnik

II. varstveno območje obsega naslednje parcele k.o. Kokrica:

Št. par	ZKV	Lastnik	Naslov	Površina m2	Kultura po zemljiškI knjigi
122	1574	Zabret Blaž	Bobovek 10, Kranj	5312	pašnik
160/4	86	Zabret Janez	Bobovek 4, Kranj	2663	travnik
151/1	417	Grilc Marija	Partizanska pot 15, Kranj	1276	travnik
151/3	56	Grilc Marija	Partizanska pot 15, Kranj	2081	nerodovitno
153/1	1574	Zabret Janez	Bobovek 4, Kranj	3201	travnik
153/2 - del	56	Grilc Marija	Partizanska pot 15, Kranj	3820	travnik
156/1 -del	56	Kmetijsko zemljiška skupnost občine Kranj		400	travnik
158/1	61	Kmetijsko zemljiška skupnost občine Kranj		1337	travnik
159/1	161	Kmetijsko zemljiška skupnost občine Kranj		1674	travnik
159/2	50	Rode Stanko	Cesta na Belo 29, Kranj	1696	travnik
160/2	86	Zabret Janez	Bobovek 4, Kranj	33710	travnik, gozd
885/1 - del	203	Zabret Blaž	Bobovek 10, Kranj	37436	travnik

III. varstveno območje obsega naslednje parcele:

Št. par.	ZKV	Lastnik	Naslov	Površina m2	Kultura po zemljiški knjigi
1129/ - del	I	JAVNO DOBRO			voda
458/1	161	Kmetijsko zemljiška skupnost občine Kranj		14680	travnik
110/1	161	Kmetijsko zemljiška skupnost občine Kranj		1151	travnik
111/1	1420	Bavdek Dušan	Janeza Puharja 10, Kranj	2288	travnik
1129/2 - del	I	JAVNO DOBRO			voda
109	1420	Bavdek Dušan	Janeza Puharja 10, Kranj	1647	nerodovitno
108	18	Maček Ivan	Strahinj 20, Naklo	11146	travnik
112	1492	Krajevna skupnost Kokrica		10434	travnik
116	161	Kmetijsko zemljiška skupnost občine Kranj		4832	travnik
107	1634	Ovsenik Alojz	Jezerska cesta 108, Kranj	4323	travnik
106/1	188	Rebernik Janez	Visoko 37, Šenčur	3909	travnik
106/2	1568	Rebernik Janez	Visoko 37, Šenčur	7185	travnik
113	1492	Krajevna skupnost Kokrica		4837	travnik

Območje naravnega spomenika z varstvenimi območji je vrisano v katastrski pregledni načrt v merilu 1: 2880, ki je sestavni del tega odloka.

4. člen

Varstveni režim za I. varstveno območje:
Prepovedano je:
- izvajati zemeljska dela (npr. odkopavati ali zasipavati teren, odstranjevati zemljo, rušo ali kamninsko podlago),
- graditi kakršnekoli objekte in poslopja,
- postavljati ali polagati površinske ali zemeljske energetske vode,
- jemati kamninske vzorce, vrtati, povzročati vibracije in eksplozije, ipd.,
- kakorkoli onesnaževati vodo (spuščati tehnološke in organsko onesnažene vode, spreminjati kislost oziroma alkalnost),
- odlagati ali odmetavati odpadke vseh vrst,
- spreminjati vodni režim in nivo talne vode,
- spreminjati obstoječo vegetacijo (npr. izkrčenje grmičevja, obrežne vegetacije, gozda, pogozditi travnik, ipd.),
- trgati cvetje, nabirati semena in plodove, izkopavati, nabirati, poškodovati ali lomiti rastline (zelišča, drevesa, grme) ali njihove dele,
- vnašati tujerodne rastlinske in živalske vrste, oziroma vrste, ki ne sodijo v te habitatne tipe,
- loviti, nabirati, vznemirjati, preganjati ali uničevati živali in njihove razvojne oblike,
- onesnaževati zrak s prahom, aerosoli in strupenimi plini,
- postavljati reklamne ali druge table, znamenja ali svetlobne napise,
- izvajati športne, turistične in rekreativne dejavnosti, ki škodljivo vplivajo na naravni rezervat; (hoditi izven obstoječih poti, voziti se s kolesom, motornimi vozili, drsati, kopati, loviti ribe, plovba),
- kuriti ogenj, požigati suho travo in trstičje,
- graditi steze in poti po trasah, ki niso opredeljene v načrtu upravljanja,
- pasti in gojiti oz. rediti domače ali prostoživeče živali.

Skladno z načrtom upravljanja in ob soglasju Zavoda za varstvo naravne in kulturne dediščine v Kranju oziroma njegovega pravnega naslednika je dovoljeno:
- izvajati posege za ohranitev lastnosti zavarovanih habitatov,
- urediti območje za ogled in opazovanje narave,
- organizirati vodene obiske in raziskave.

Dovoljeno je:
- gospodariti s površinami, ki v naravi predstavljajo kmetijske površine.

Varstveni režim za II. varstveno območje:
Prepovedano je:
- izvajati zemeljska dela (npr. odkopavati ali zasipavati teren, odstranjevati zemljo, rušo ali kamninsko podlago),
- graditi kakršnekoli objekte in poslopja razen pomolov, skladno z načrtom upravljanja,
- postavljati ali polagati površinske ali zemeljske energetske vode,
- kakorkoli onesnaževati vodo (spuščati tehnološke in organsko onesnažene vode, spreminjati kislost oziroma alkalnost),
- spreminjati vodni režim in nivo talne vode,
- spreminjati obstoječo vegetacijo (npr. izkrčenje grmičevja, obrežne vegetacije, gozda, pogozditi travnik, ipd),
- trgati cvetje, nabirati semena in plodove, izkopavati, nabirati, poškodovati ali lomiti rastline (zelišča, drevesa, grme) ali njihove dele,
- vnašati tujerodne rastlinske in živalske vrste,
- nabirati gozdne sadeže in semena,
- loviti, nabirati, vznemirjati, preganjati ali uničevati prostoživeče živali in njihove razvojne oblike,
- odlagati ali odmetavati odpadke vseh vrst,
- onesnaževati zrak s prahom, aerosoli in strupenimi plini,
- postavljati reklamne ali druge table, znamenja ali svetlobne napise, razen tabel za izvajanje ribiške dejavnosti, kot jih določi načrt upravljanja,
- izvajati športne, turistične in rekreativne dejavnosti, ki škodljivo vplivajo na naravni spomenik (npr. hoditi izven urejenih poti in stez, voziti se s kolesom in motornimi vozili, plovba),
- požigati suho travo in trstičje, kuriti ogenj, razen na urejenih mestih, kot jih določi načrt upravljanja,
- izvajati lov,
- pasti in gojiti oz. rediti domače ali prostoživeče živali.

Skladno z načrtom upravljanja in ob soglasju Zavoda za varstvo naravne in kulturne dediščine v Kranju oziroma njegovega pravnega naslednika je dovoljeno:
- izvajati posege za ohranitev lastnosti zavarovanih habitatov,
- urediti steze za obiskovalce,
- izvajati organiziran obisk,
- urediti mesta za piknike,
- drsati in kopati na urejenih delih obale,
- graditi steze in vlake v skladu z načrtom upravljanja.

Dovoljeno je:
- gospodarjenje z ribjimi populacijami skladno z ribiško gojitvenim načrtom (RGN). RGN pripravi pristojna ribiška družina v skladu z zakonom o sladkovodnem ribištvu in zakonom o ohranjanju narave,
- izvajati gozdarska dela v skladu z veljavnim gozdnogospodarskim načrtom,
- gospodariti s površinami, ki v naravi predstavljajo kmetijske površine,
- izvajati organiziran obisk.

Varstveni režim za III. varstveno območje:
Prepovedano je:
- izvajati zemeljska dela (npr. odkopavati ali zasipavati teren, odstranjevati zemljo, rušo ali kamninsko podlago),
- graditi kakršnekoli objekte in poslopja, razen za potrebe taborjenja in igrišč kot jih določi načrt upravljanja,
- postavljati ali polagati površinske ali zemeljske energetske vode, razen za potrebe taborjenja in igrišč kot jih določi načrt upravljanja,
- kakorkoli onesnaževati vodo (spuščati tehnološke in organsko onesnažene vode, spreminjati kislost oziroma alkalnost),
- spreminjati vodni režim in nivo talne vode,
- spreminjati obstoječo vegetacijo (npr. izkrčiti grmovje, obrežno vegetacijo, gozd, pogozditi travnik, ipd.),
- trgati cvetje, nabirati semena in plodove, izkopavati, nabirati, poškodovati ali lomiti rastline (zelišča, drevesa, grme) ali njihove dele,
- vnašati tujerodne rastlinske in živalske vrste,
- loviti, nabirati, vznemirjati, preganjati ali uničevati prostoživeče živali in njihove razvojne oblike,
- odlagati ali odmetavati odpadke vseh vrst,
- onesnaževati zrak s prahom, aerosoli in strupenimi plini,
- postavljati reklamne ali druge table, znamenja ali svetlobne napise, razen tabel za izvajanje ribiške dejavnosti, kot jih določi načrt upravljanja,
- izvajati športne, turistične in rekreativne dejavnosti, ki škodljivo vplivajo na naravni spomenik (npr. hoditi izven urejenih poti in stez, voziti se s kolesom in motornimi vozili),
- požigati suho travo in trstičje, kuriti ogenj, razen na urejenih mestih, kot jih določi načrt upravljanja, izvajati lov.

Skladno z načrtom upravljanja in ob soglasju Zavoda za varstvo naravne in kulturne dediščine v Kranju oziroma njegovega pravnega naslednika je dovoljeno:
- urediti mesta za piknike in taborjenje,
- urediti otroško igrišče,
- zgraditi objekt za potrebe taborjenja in informiranje obiskovalcev skladno z načrtom upravljanja,
- graditi steze in poti,
- izvajati vodnogospodarske ureditve,
- izvajati posege za ohranitev lastnosti zavarovanih habitatov.

Dovoljeno je:
- gospodarjenje z ribjimi populacijami skladno z ribiško gojitvenim načrtom. RGN pripravi pristojna ribiška družina v skladu z zakonom o sladkovodnem ribištvu in zakonom o ohranjanju narave,
- izvajati organiziran obisk,
- gospodariti s površinami, ki v naravi predstavljajo kmetijske površine.

5. člen

Upravljalca območja določi Mestna občina Kranj, v soglasju z Zavodom za varstvo naravne in kulturne dediščine, v roku 6 mesecev od uveljavitve odloka.

6. člen

Upravljalec upravlja z območjem v skladu z Zakonom o ohranjanju narave in v skladu s tem odlokom.

7. člen

Nadzor nad izvajanjem odloka izvajajo pristojne inšpekcijske službe in naravovarstveni nadzorniki.

8. člen

Z denarno kaznijo 1,000.000 do 10,000.000 SIT se za prekršek kaznuje pravna oseba, če ravna v nasprotju z varstvenimi režimi za naravni spomenik.
Z denarno kaznijo od 250.000 do 5,000.000 SIT se kaznuje posameznik če ravna v nasprotju z varstvenimi režimi za naravni spomenik v zvezi s samostojnim opravljanjem dejavnosti.
Z denarno kaznijo od 50.000 do 500.000 SIT se kaznuje za prekršek odgovorna oseba pravne osebe, če ravna v nasprotju z varstvenimi režimi za naravni spomenik.
Z denarno kaznijo od 30.000 do 150.000 SIT se kaznuje za prekršek posameznik, če ravna v nasprotju z varstvenimi režimi za naravni spomenik.

9. člen

V roku treh mesecev od uveljavitve tega odloka predlaga pristojni občinski upravni organ vpis naravnega spomenika v zemljiško knjigo.

10. člen

Z uveljavitvijo tega odloka preneha veljati odlok o zavarovanju jezerc z okolico v Bobovku pri Kranju (Uradni vestnik Gorenjske št. 9/1981).

11. člen

Ta odlok začne veljati petnajsti dan po objavi v Uradnem listu Republike Slovenije.

Številka: 35401 - 0001/00 -1511 - 48/02

Mohor Bogataj, univ. dipl. org.
ŽUPAN

OBČINA ŽIROVNICA
Breznica 3,
4274 Žirovnica
tel.: 04 5801 459,
fax: 04 5801 458

Občina Žirovnica objavlja na podlagi 2. člena Pravilnika o oddajanju poslovnih prostorov v najem (Uradni list RS, št. 4/94) in 4. člena Statutarnega sklepa (Uradni list RS, št. 3/99)

JAVNI RAZPIS
ZA ODDAJO POSLOVNIH PROSTOROV V NAJEM

Oddajajo se v najem poslovni prostori na Jesenicah na Titovi 16, v skupni površini 204,03 m2 (8 večjih in 2 manjši pisarni), s souporabo sanitarij. Prostor je primeren za pisarniško dejavnost. Najem je možen od decembra 2000.
Poslovni prostor se odda v najem za nedoločen čas.
Čas sklenitve pogode in višine mesečne najemnine za navedeni prostor se oblikuje v skladu s Pravilnikom o osnovah in merilih za določitev najemnine za poslovne stavbe, poslovne prostore in garaže, ki so v lasti občine Jesenice (Ur. l. RS, št. 4/94).

Prijavi na razpis je potrebno priložiti:
a) dokazilo o usposobljenosti za opravljanje dejavnosti
- za fizične osebe izpisek iz registra samostojnih podjetnikov
- za pravne osebe izpisek iz sodnega registra, ki ne sme biti starejši od 60 dni

b) dokazilo o plačilni sposobnosti:
- za fizične osebe dokazilo o plačanih davčnih dajatvah in dokazilo o stanju na žiro računu za zadnje 3 mesece
- za pravne osebe potrdilo banke o plačilni sposobnosti za zadnjih šest mesecev

c) program dejavnosti, ki se bo odvijal v poslovnem prostoru

Interesenti morajo oddati svoje ponudbe do 15. 12. 2000 na naslov Občina Žirovnica, Breznica 3, 4274 Žirovnica.

Ponudbo je potrebno vložiti v pisni obliki in v zaprti ovojnici z oznako: Javni razpis za poslovni prostor - Titova 16 - ponudba - ne odpiraj.

Ponudniki bodo o izbiri pisno obveščeni v roku 8 dni od odpiranja ponudb.

Poslovni prostor si zainteresirani lahko ogledajo in dobijo podrobne informacije po predhodnem dogovoru z g. Marijo Lužnik, tel. 04/5809-103.

ŽUPAN
Občine Žirovnica
Franc PFAJFAR, inž. grad.

RADIO SORA
89.8
91.1
96.3
Radio Sora d.o.o.
Kapucinski trg 4, 4220
Škofja Loka
tel.: 04/508 0 508,
fax:04/508 0 520
e-mail:info@radio-sora.si

V galerijah razstavljajo

MARCHEL, BERKO IN BEŠTER

Kranj - V galeriji Elektra v prostorih Elektra Gorenjske v Kranju, so do konca leta na ogled dela akademskega slikarja **Henrika Marchela.** V galeriji Iskratel v Kranju slikar in grafik **Berko** razstavlja svoja dela pod naslovom "Flamingovci, božične zvezde in tulipani. V hotelu Kokra na Brdu pri Kranju pa svoja likovna dela razstavlja akademski slikar **Franc Bešter.** Slike bodo na ogled do 20. januarja 2001. • **I.K., foto: Tina Dokl**

Henrik Marchel ob otvoritvi razstave v galeriji Elektra

NAJNOVEJŠE ALJANINE

Kranj - V Cafe Galeriji Yasmin v Kranju je na ogled prodajna razstava karikatur Aljane Primožič. Priznana slovenska avtorica tokrat razstavlja aktualne karikature iz zadnjega obdobja. Že na otvoritvi je bila prodana tretjina vseh del, zbran denar pa bo namenjen OŠ Helene Puhar, v imenu katere ga bo prevzel pedagog in likovnik Janez Cuderman (na fotografiji s Primožičevo), ki trenutno svoje grafike razstavlja v Kavarni Stara pošta v Kranju. • **Igor K., foto: G. Šinik**

Zveza kulturnih organizacij Kranj in Prešernovo gledališče Kranj

SOBOTNA MATINEJA

Lutkovno gledališče Maribor:

SNEGULJČICA

sobota, 9. dec. '00, ob 10.in 11. uri, v kinu STORŽIČ!

MESTNA OBČINA KRANJ · RADIO KRANJ STEREO · Sava · GTV · GORENJSKI GLAS

zavod za pokojninsko in invalidsko zavarovanje slovenije
Območna enota Kranj
Stara cesta 11, 4000 Kranj

objavlja prosto delovno mesto

PREDSEDNIKA INVALIDSKE KOMISIJE I. STOPNJE

Pogoji:
- zdravnik katerekoli specialnosti z ustreznimi delovnimi izkušnjami, ki omogočajo ocenjevanje invalidnosti
- 4 leta delovnih izkušenj
- aktivno znanje slovenskega jezika

Delovno razmerje bomo slenili za nedoločen čas, s polnim delovnim časom, možna pa je tudi varianta s krajšim delovnim časom.

Pisne prijave z dokazili o izpolnjevanju pogojev pošljite v 15 dneh na naslov: ZAVOD ZA POKOJNINSKO IN INVALIDSKO ZAVAROVANJE SLOVENIJE, Območna enota Kranj, 4000 KRANJ, Stara cesta 11.

Kandidate bomo o izbiri obvestili v 15 dneh po sklepu pristojnega organa.

Buren aplavz za scensko kantato Pesem moja je posoda tvojega imena

ODLIČNA IZKUŠNJA IN POKLON PESNIKU

Pretekli petek smo v programu slavnostne akademije ob 200-letnici Prešernovega rojstva in prazniku Mestne občine Kranj med drugim slišali krstno izvedbo scenske kantate z naslovom Pesem moja je posoda tvojega imena. Izvirno glasbo zanjo je napisal skladatelj Damijan Močnik, v kantati pa poleg APZ France Prešeren, vodi ga dirigent Primož Kerštanj, nastopajo še recitator, dva solista in komorni orkester. Jutri, v soboto, prva ponovitev.

Vrhunec petkove slavnostne akademije v Prešernovem gledališču v Kranju je bila nedvomno krstna izvedba scenske kantate *Pesem moja je posoda tvojega imena.*

Občinstvo so navdušili vsi izvajalci, tako pevci mešanega pevskega zbora APZ France Prešeren pod vodstvom dirigenta Primoža Kerštanja, oba solista, sopranistka Marta Močnik in basist Janko Volčanšek, kot recitator Janez Dolinar in komorni orkester, v katerem je bilo tudi več mladih glasbenikov iz Kranja.

Ideja za izvedbo tovrstnega glasbeno scenskega nastopa je padla februarja letos, ko se je kranjski akademski pevski zbor, ki nosi pesnikovo ime, prijavil na razpis Ministrstva za kulturo in sicer na temo Prešernovega leta. Zbor je v tistem obdobju ravno praznoval 30-letnico delovanja, vodenje pa je prevzemal dirigent Primož Kerštanj. **"Ko so me iz zbora prosili za sodelovanje, sem za scensko postavitev predlagal še igralko in prevajalko Alenko Bole Vrabec, skupaj smo določili okvire projekta in se prijavili,"** o prvotni ideji razmišlja skladatelj **Damijan Močnik** in dodaja, da mu je bilo naloženo, da se v osnovi drži besedila sedmih Prešernovih *Gazel,* ki naj jih preoblikuje v skladu z osnovnim konceptom. Tako je Močnik dodal še pesmi *Neiztrohnjeno srce in Pevcu.*

Ponovitev scenske kantate v izvedbi APZ France Prešeren, komornega orkestra, solistov Marte Močnik ter Janka Volčanška in recitatorja Janeza Dolinarja bo jutri, v soboto, 9. decembra, ob 19.30 uri v Prešernovem gledališču v Kranju, kjer so tudi v predprodaji vstopnice za koncert.

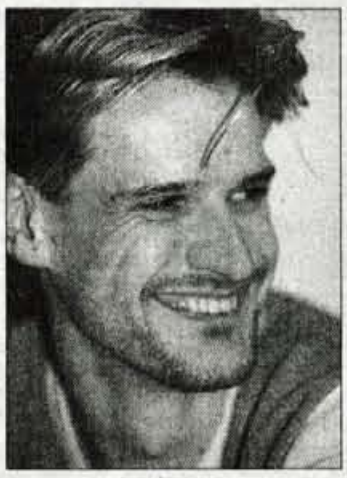

Primož Kerštanj

Damijan Močnik

"Naredil sem neke vrste zgodbo, scensko dogajanje, kjer pesnik pravzaprav pred občinstvom ustvarja pesmi. Pesnik je sicer v prispodobi dveh oseb, ene, ki govori, in druge, ki poje. Tudi v vlogi Julije nastopa solistka, ki pa ne poje Prešernovih tekstov, ampak je nekakšno nasprotje pesniku. Uporablja sicer besede ljubim, ljubezen, amor in podobno, a pesnika sploh ne opazi...," o svojem delu razlaga Močnik.

Skladatelj Damijan Močnik sicer uči glasbo in vodi zbore na Škofijski gimnaziji v Ljubljani, vodi pa tudi cerkveni ženski zbor Andreja Vavkna v Cerkljah, v preteklosti je tudi že vodil APZ France Prešeren, zato dobro pozna njegov pevski potencial, kar velja tudi za oba solista.

"Tokratna glasbeno scenska izvedba, projekt z orkestrom, zborom in solisti, je bila zame prva tovrstna izkušnja," je povedal **Primož Kerštanj,** ki je zbor prevzel marca letos, s skladateljem Močnikom pa je bil vseskozi v tesnem sodelovanju, v "svoje pevke in pevce" pa ni podvomil niti v enem trenutku. Sicer pa je zbor še pred njegovim prihodom že imel kar nekaj nastopov z orkestrom.

Dve od sedmih Gazel naprimer poje samo zbor in po besedah dirigenta so bili pevci pri vajah tokrat še posebej zavzeti. **"Zboru sem namenil predvsem Gazeli, v katerih pesnik v glavnem govori v tretji osebi, in so verzi kot njegova vest,"** pravi Močnik. Sicer pa dejstvo, da je šlo za Prešernove pesmi, za ustvarjalce ni bila obremenitev, mogoče le toliko, kot razmišlja Močnik, ker do sedaj razen redkih izjem ni bilo veliko dobrih izvedb.

Sicer pa gre pri tovrstnih izvedbah za kar precejšen finančni zalogaj, zato je bila odobritev projekta s strani Ministrstva za kutluro seveda nujna za njegovo realizacijo. Tako nameravajo v prihodnje pripraviti vsaj še tri ponovitve, oziroma, če bo povpraševanje, še več.

Prvič bodo kantato ponovili že to soboto v Prešernovem gledališču, tokrat pred zborovsko publiko.

Sicer pa je to že tretje tovrstno Močnikovo delo v zadnjih mesecih, teden pred pričujočo kantato so v Cankarjevem domu na dveh koncertih cikla Mladi mladim združeni zbori, pevski solisti in orkester Slovenske filharmonije izvedli kantato *Vode novega neba.* **"Po nekaj vokalnih zadevah si sedaj želim ustvariti nekaj instrumentalnih skladb, imam že dve naročili, mašo za zbor in tolkala pa sem dolžan napisati tudi za svetovno znani Zbor pri sv. Jakobu iz Stockholma,"** o načrtih za prihodnost meni Damijan Močnik, medtem ko bo Primož Kerštanj, sicer učitelj klavirja v Glasbeni šoli na Jesenicah in poleg dirigentstva pri APZ tudi vodja mešanega zbora Vox Carniola in vokalnega tria Prima vista, v prihodnje za zbor sestavljal nov program.

"Julija prihodnje leto najverjetneje odhajamo na zborovski festival v Mehiko, zato bomo po novem letu začeli vaditi povsem nov program skladb, vezan seveda za festivalski nastop." Sicer pa zamudnike, ki tako imenovane scenske kantate še niste slišali in videli, oba moja sogovornika vabita jutri, v soboto, v Prešernovo gledališče.

• **Igor K., foto: Tina Dokl**

Koncerti

CARNIUM V ČAST FRANCETU PREŠERNU

Kranj - V nedeljo, 10. decembra, bo ob 20. uri v Šmartinski cerkvi v Stražišču pri Kranju koncert komornega orkestra Carnium. V programu koncerta, ki ga orkester posveča Prešernovem letu, bodo na programu dela L.M. Škerjanca, F. Schuberta ter skladbe, povezane s Prešernovo poezijo, dela K. Maška, D. Jenka, in F.S. Vilharja v orkestraciji Petra Škrjanca. Solista na koncertu bosta mezzosopranistka Sabira Hajdarević in violončelist Gregor Marinko. Orkestru bo dirigiral Peter Škrjanec. • **I.K.**

NA JESENICAH LJUBLJANSKI MADRIGALISTI

Jesenice - V Gledališču Toneta Čufarja na Jesenicah bo danes, 8. decembra, ob 19.30. uri koncert mešanega pevskega zbora Ljubljanski madrigalisti. Koncert je osrednja prireditev občine Jesenice v počastitev dvestote obletnice Prešernovega rojstva, v programu pa bodo med drugim izvajali skladbe Petra Iljiča Čajkovskega, Sergeja Rahmaninova, Giuseppa Verdija, Alojza Srebotnjaka, Alda Kumarja, Pavla Merkuja... Eden najbolj priznanih slovenskih pevskih zborov, ki ga odlikujejo tudi mnoge nagrade doma in po svetu, na leto naniza okrog 30 koncertov, od začetka, ustanovljen je bil leta 1991, pa ga vodi dirigent Matjaž Šček. Vstop na koncert je prost. • **I.K.**

Plesni projekt

IME IGRE, TOKRAT V PLESU

Tržič - Jutri, v soboto, 9. decembra, bo ob 20. uri v kinodvorani v Tržiču uprizoritev plesnega projekta *Ime igre* skupine **Karizma.** Avtorica projekta **Nataša Sedminek.** V predstavi nastopajo plesalci in ustvarjalci: Tjaša Bertoncelj, Vesna Jerman, Duška Jerman, Nataša Sedminek, Sanja Škofic, Mirjana Gubič, Ada Perko, Edi Nuhanovič in Darko Leper, sceno je postavila Ajda Jalovec, sodelovali pa so še oblikovalka Nataša Vugrinec, fotografinja Irena Herak, za frizure in make up pa je poskrbela Janja Šaljanin. • **I.K.**

Novo gledališče, Teater komedija BTC

ZA ZAČETEK GRE SHIRLEY NA POČITNICE V GRČIJO

Ljubljana - "Tekst mi je v roke prišel po naključju," je o monokomediji Shirley Valentine avtorja Willyja Russela povedala igralka Polona Vetrih, ki je delo tudi prevedla. Pravzaprav je bila tudi ideja o gledališču v okviru kompleksa BTC v Ljubljani na začetku le naključje. Dokler...

"Imate pri vas kakšno skladišče, kjer bi lahko delali predstave?" je igralka Polona Vetrih idejo o ustanovitvi gledališča s komedijskim žanrom podala predsedniku uprave BTC Jožetu Mermalu. Izrečeno sta si oba zapomnila in pred letom in pol sta si na nekoliko neobičajen način v balonu na 2000 metrih nad zemljo segla v roki. Gledališče je bilo rojeno. **Teater komedija BTC,** kot se novo gledališče imenuje, bo svoja vrata uradno odprl danes, **v petek, 8. decembra, ob 20. uri v Kongresni dvorani Mercurius,** ko bo **Polona Vetrih** premierno uprizorila monokomedijo *Shirley Valentine* angleškega avtorja Willya Russela, v režiji Borisa Kobala. Zgodba govori o gospej Shirley Bredshaw, materi dveh odraslih otrok, ženi in gospodinji, ki se ji pri 40 in še nekaj življenje ustavi. V svoji samotni kuhinji se pogovarja s steno in seveda možu vsak dan pripravlja obilno večerjo. Jasno, film se enkrat strga in Shirley odpotuje v Grčijo... Za scenografijo predstave je poskrbela Irena Pivka, kostume Mojca Makuc, za tehnično opremo in celostno grafično podobo pa Ivo Koritnik in studio Arh.

Teater komedija BTC, ki ga tudi vodi Polona Vetrih, naj bi bil v prihodnje mesto, kjer se bodo uprizarjale vrhunske tuje in domače komedije, tako klasične kot sodobne, na odru naj bi gledali vrhunske igralce. Gledališče bo sicer namenjeno širokemu krogu gledalcev, a to še ne pomeni, da bo podleglo cenenosti in populizmu. Kot je povedala Vetrihova, bodo v teatru potekale tudi različne spremljevalne dejavnosti, od gledališke vzgoje, koncertov, pogovorov, mogoče bo Ljubljana dobila tudi festival komedije. Premieri, ki bo v dvorani, ki sicer sprejme 200 obiskovalcev, bodo sledile ponovitve 9., 14., 16., 22., in 23. decembra, v letu 2001 pa bodo predstave na sporedu vsak konec tedna v januarju in februarju. • **Igor K.**

GORENJSKA

Ob 90-letnici Foto kluba Janez Puhar Kranj

STRAN 14 in 15

Nostalgija po črno-belih fotografijah. In zlatih časih...

"Spominjam se svojih fotografskih začetkov. Leta 1938, ko sem začel hoditi v gimnazijo, so mi kupili prvi fotoaparat, boksovko. Filme sem nosil razvijat v Tupaliče in na začetku mi ni nič uspevalo. Prvi film je bil ves črn. Pa me je v Tupaličah vprašal, kako fotografiram, in sem mu povedal, da poslikam film, nato pa ga odprem, da pogledam, če je kaj gor..."

Originalna fotografija ustanovnega občnega zbora prvega slovenskega kluba fotografov-amaterjev v Kranju, sede od leve: Anton Adamič, Ana Brilli, Ana Mayr, Juril Depoli, Jelca Holchaker, Franc Ivanc, dr. Edvard Globočnik, Žiga Polašek; stoje od leve: Franc Holchaker, prof, Mirko Kmet, Anton Brilli, prof. Josip Malnar, Rice Mayr, Edvard Muc, Alojzij Novak.

7. decembra 1910 pri Mayrju

"Prvi slovenski klub fotografov - amaterjev v Kranju se je ustanovil pretekli teden. Namen kluba je, združiti slovenske, kjerkoli bivajoče fotografe amaterje v medsebojno podporo v njih umetniškem stremljenju. Zlasti bode smatral klub kot svojo nalogo, zbirati začetnike in jih podpirati s svetom in dejansko pri njihovih prvih korakih na polje lepe fotografske umetnosti. Na razpolago ima dva fotografska aparata, ki jih bode posojal brezplačno takim začetnikom, ki še nimajo lastnih aparatov. Tudi ima klub lastno temnico, kjer bodo mogli člani brezplačno razvijati svoje plošče s povjemi - novinci seveda ob podpori in navodilih izkušenj fotografov. Sploh nudi novi klub svojim članom mnogo ugodnosti. Članarina znaša mesečno po 1 K za izvršujoče fotografe in po 40 vin. za prijatelje! Vsa pojasnila glede kluba dajeta g. Fr. Holchaker, zobotehnik, in g. Al. Novak, učitelj v Kranju."

Takole je pisal časopis Gorenjec decembra 1910. Ustanovni zbor prvega slovenskega kluba fotografov - amaterjev je potekal 7. decembra leta 1910 zvečer za omizjem v gostilni Mayr v Kranju, današnjem Starem Mayrju. Kraj ni bil izbran naključno, piše Marko Aljančič v Kranjskem zborniku 1985; ne samo, da je bila med ustanovnimi člani domača hči Jelca, poročena Holchaker, temveč je bila večina članov omizja abonirana v gostilni, sloveči po dobri kuhinji, pa tudi brhkih domačih dekletih... Skupina naprednih Kranjčanov je tistega večera ustanovila fotografski klub, ki je po mnenju Marka Aljančiča imel zgodovinsko vlogo. Bil je namreč prvi slovenski fotoklub, ki ni bil lokalno opredeljen - njegov namen je bil združiti vse kjerkoli bivajoče fotografe amaterje. Zaradi kasnejših zgodovinski okoliščin je klub deloval le dve leti, a to ne zmanjšuje njegovega velikega pomena. V pričujočih odprtih straneh smo se ozrli v preteklost, v čas na začetku stoletja, ter se s pomočjo zanimivih sogovornikov sprehodili po devetih desetletjih od ustanovitve tistega prvega kluba prek nanovo oživljenega kluba po drugi svetovni vojni do današnje dejavnosti kluba.

Gorenjsko ureja uredniški odbor:
zgodovinar Jože Dežman,
filozof Miha Naglič,
novinarka Marija Volčjak in
odgovorna urednica Leopoldina Bogataj

POGLEDI Z GORENJSKEGA JUGA

Fotografi vseh vasi, združite se!

To pot so se Odprte strani odprle Fotoklubu Kranj. Na tem mestu pa morda bežen pogled in nekaj besed o fotoklubih nasploh. Ti so, kolikor je meni znano, na Slovenskem poznali že boljše čase. V njih so se združevali najbolj nadarjeni, izučeni in dejavni fotografi nekega območja. To navadno niso poklicni fotografi, h katerim se hodimo slikat za osebne dokumente, jim nosimo razvijat svoje filme in po njih izdelat slike ali pa jim naročimo, da pridejo na določen kraj fotografirat "izjemne" dogodke našega življenja - krste, obhajila, birme, poroke, pogrebe, jubilejna srečanja ... Gre za posameznike, ki hočejo s fotografijo izraziti "nekaj več", ki jih pri tem početju ne vodi le spominska in ljubiteljska, temveč tudi dokumentarna in umetniška ambicija. Njihov ustvarjalni razpon je dostikrat zelo velik, od povsem amaterskih poskusov do fotografij, ki se brez sramu kosajo z izdelki priznanih profesionalcev.

Po načelu, da je v slogi moč, so v fotoklubih združeni fotografi prirejali skupinske in individualne razstave ter tečaje, v katerih so izpopolnjevali svoje lastno znanje ali pa ga prenašali na začetnike. Od fotokluba so člani sami nekaj imeli, hkrati pa so tudi dajali - lepe slike tistim, ki smo hodili na razstave, znanje tem, ki smo ga bili željni. Za to "družbeno koristno" delo so bili klubi deležni tudi "moralnopolitične" in denarne podpore "širše družbene skupnosti". Tako je bilo, to vem. Koliko je tega še, mi, priznam, ni prav dobro znano, a nekaj je gotovo še, o tem piše tudi kolegica v primeru kranjskega kluba.

Tu bi rad opozoril še na veliko vlogo, ki jo je na tem področju kulture odigral gospod Vladimir Simončič, bolj znan kot VLASTJA. Rodil se je 11. junija 1911 v Gorici, mati Uršula Ravnik je bila iz Bohinjske Bistrice. Po materi je bil torej gorenjskega rodu, na Gorenjsko se je ponovno navezal konec šestdesetih, ko se je naselil v Gorenji vasi in dal 1971 pobudo za ustanovitev Fotokluba Gorenja vas, pozneje pa je postal še mentor fotosekcije Planinskega društva Žiri, v kateri so se združili žirovski fotografi. V Gorenji vasi je ustanovil tudi fotografsko šolo po lastni metodi in v starem župnišču postavil svojo muzejsko zbirko. Ko je 11. septembra 2000 v Ljubljani umrl, se slovenska javnost po mojem ni primerno odzvala. Kot da ne bi več vedeli, da je umrl eden najvidnejših in najbolj vsestranskih slovenskih fotografov 20. stoletja. Uveljavil se je z novinarsko reportažno, nadaljeval z medicinsko dokumentarno in gledališko fotografijo, hkrati gojil avtorsko in razvijal eksperimentalno. Uvedel je izvirno metodo poučevanja fotografije in postal cenjeni fotografski pedagog. Predaval je in razstavljal, doma in v tujini, prejel številne nagrade in priznanja, najvišje od Mednarodne zveze za fotografsko umetnost (FIAP), ki mu je podelila naslov mednarodnega mojstra fotografije in častni naziv Excellence Honoraire de FIAP. Svojo življenjsko pot je začel kot častnik, nadaljeval kot fotoreporter, fotograf, organizator in pedagog, vse za dobro fotografije in njenega blagodejnega učinka na ljudi in na medčloveške odnose. Njegova dela hranijo Muzej novejše zgodovine, Slovenski gledališki muzej, oba v Ljubljani, in Fotomuzej Vlastja v Gorenji vasi, ki ga oskrbuje njegov žirovski učenec Franc Temelj.

Vlastjo sem imel priložnost tudi sam spoznati. Krajši čas sem obiskoval njegov fotografski tečaj, a žal le teoretični del. S Francem Temeljem smo ga večkrat obiskali na njegovem gorenjevaškem domu, v hišici ob potočku Mihevk na Dobravščah. Če bi bil sv. Frančišek Asiški fotograf, bi mu bil gotovo v marsičem podoben. Pa ne le zato, ker so mu sinice sedale na roko, kakor bi bila drevesna veja. Toliko je bilo v njem tega fotografskega in hkrati pedagoškega erosa. Obojega, kar je redkost. Dobrih fotografov je kar nekaj, redki so taki, ki imajo vrh tega dar in voljo to znanje razdajati, zastonj, za majhen denar ali le skromno priznanje. Taki ljudje se seveda ne rojevajo po naročilu, še redkeje se zgodi, da bi se priselili v nek manjši kraj, kot božji dar. Prav to se je primerilo Gorenji vasi. Da so se ljudje tega zavedali, so pokazali ob slovesu. Pokojniku so izkazali čast, da je bila lahko na dan pogreba žara kar v farni cerkvi Mučeništva sv. Janeza Krstnika, pogreb pa temu primeren... To, kar je Vlastja počel v Gorenji vasi, je najlepši primer za to, kako je lahko fotoklub posrednik ustvarjalnega znanja in lepote okolju, v katerem deluje. • ***Miha Naglič***

R E P O R T A Ž A

Ursa Peternel | Foto: Tina Dokl

Ob 90-letnici Foto kluba Janez Puhar Kranj

Nostalgija po črno-belih fotografijah. In zlatih časih...

"Spominjam se svojih fotografskih začetkov. Leta 1938, ko sem začel hoditi v gimnazijo, so mi kupili prvi fotoaparat, boksovko. Filme sem nosil razvijat v Tupaliče in na začetku mi ni nič uspevalo. Prvi film je bil ves črn. Pa me je v Tupaličah vprašal, kako fotografiram, in sem mu povedal, da poslikam film, nato pa ga odprem, da pogledam, če je kaj gor..."

Takole se svojih fotografskih začetkov spominja danes 76-letni Alojz Žibert, eden prvih članov Foto kluba Janez Puhar Kranj, kluba, ki letos praznuje 90-letnico obstoja. Pravzaprav je to obletnica prvega kluba, ki so ga napredni Kranjčani ustanovili nekega zimskega večera leta 1910 v gostilni pri Mayrju. Tisti prvi klub je deloval le dve leti. Zaradi zgodovinskih dogodkov je delovanje nato za nekaj let zamrlo, vnovič pa je klub zaživel po drugi svetovni vojni. Od tistih prvih ustanovnih članov iz leta 1910 danes ni živ nihče več. A živ je spomin nanje; pogovarjali smo se z nekaterimi starostami fotografiranja v Kranju, ki se začetkov stoletja in ljudi, ki so pisali zgodovino kluba, še spominjajo. Tole je zgodba, kot jo je napisal njihov spomin.

Leta 1971 je pod okriljem Gorenjskega muzeja v Kranju zaživel Kabinet slovenske fotografije, ki je še istega leta predstavil dela Janeza Marenčiča. Na začetku so pripravljali po tri razstave letno; vsakdo, ki je samostojno razstavljal, je dobil diplomo in postal član kabineta. Do danes je kabinet dobil dvajset članov, v svoji zbirki pa ima skoraj tri tisoč razstavnih fotografij. Med drugim ima Janez Marenčič v njem shranjeno celotno razstavo, dva že pokojna fotografa - Janko Škrlep in Jelko Rant - pa sta kabinetu zapustila celotno foto zapuščino, vključno s fotoaparati.

Janez Marenčič, 86 let, 60 let fotografskih izkušenj, nepregledno število razstav in nagrad (foto: Tina Dokl)

Alojz Žibert, 76 let, preko sto tečajev iz osnov fotografije, obsežen arhiv fotografij in diapozitivov (foto: Tina Dokl)

Marko Aljančič, sedanji predsednik kluba Janez Puhar Kranj (foto: Gorazd Kavčič)

Zimski večer, 7. december 1910. V gostilni pri Mayrju se zbere druščina petnajstih. Trinajst gospodov, tri gospe. Na sredini sedi učitelj Franc Ivanc, poleg njega domača hči Jelca, poročena Holchaker. Tudi njen mož je tu. Druščina odloča o ustanovitvi fotografskega kluba. V mestu že deluje nekaj fotografskih amaterjev. Brilli, Depoli, Muc, Novak. Vsi so na zboru. Še več je prijateljev fotografske umetnosti. Med njimi tudi Franc Holchaker, ki se je leto prej priselil iz moravskega Brna, enega močnih središč fotografske umetnosti z živahno razvito amatersko dejavnostjo. "Klub naj bode svobodna zveza, dokler ne doseže dvajset članov," so sklenili. Predsednik je nato prebral predlog klubovih pravil, skoraj tako natančnih kot ameriška ustava, ustanovni člani pa so jih podpisali. Tako je klub zaživel. Opremili so klubov atelje, ki ga je upravljala Jelca Holchaker, članom sta bila na voljo dva fotografska aparata, ki so ju brezplačno posojali začetnikom, klub pa je imel tudi lastno temnico... V začetku leta 1912 je bil drugi občni zbor kluba, zaradi okupacije Bosne in kasneje izbruha prve svetovne vojne pa je bila večina članov poklicana v vojsko in klub je za nekaj desetletij prenehal z delovanjem...

Janez Marenčič: Temnico še ima, a je 'mrtva'

Po prvi svetovni vojni fotoklub ni vnovič zaživel. Nekdanji člani so se ukvarjali s fotografijo vsak po svoje, bili so bolj družinski in nedeljski fotografi. A med njimi se je pojavil eden, ki je presegel amaterske okvire in se je trdno zapisal v zgodovino slovenske fotografije. Njegovo ime je **Janez Marenčič**. Rojen je bil v Kranju leta 1914 in čeprav bo prihodnji teden praznoval že 86. rojstni dan, je še vedno zelo dejaven. Fotografira že dolgih šestdeset let, v tem času je imel vrsto razstav doma in v tujini in za svoje fotografije prejel kopico priznanj in nagrad. Danes je starosta kranjskih fotografov in se še zelo dobro spominja časov po prvi svetovni vojni. Spominja se Franca Holchakerja, ki je tedaj imel v Kranju velik zobni atelje. "Bil je velik gospod, jaz pa tedaj še fantič in spomnim se, da sem ga z občudovanjem gledal le od daleč in ga nisem upal nič vprašati. A bil je zelo radodaren, pravi mecen." Janez Marenčič se spominja, kako je tedaj Holchaker delal fotografije še na plošče; žal se niso ohranile, saj so se ob selitvi razbile. Nad fotografiranjem se je gospod Marenčič navdušil kot dijak, s sošolci so začeli v četrti gimnaziji. Kot pravi, se je učil sam, na lastnih napakah, saj v tistih letih kranjski fotoklub ni deloval. Ko je prišel na študij v Ljubljano, pa se je včlanil v ljubljanski fotoklub, ki je bil tedaj eden vodilnih v Evropi. In začel se je učiti od tedaj že uveljavljenih fotografov, Kocjančiča, Kodriča. "Moj prvi fotoaparat je bil še na plošče, potem na rol film. Bil sem eden prvih, ki je začel slikati na malo slikovno kamero, leico," pripoveduje. Že leta 1935 je sodeloval na mednarodni razstavi, leto pozneje je njegovo fotografijo objavila znana revija Die Galerie... Razstav je bilo ogromno, še za 80-letnico je razstavljal v ljubljanski Moderni galeriji črnobele fotografije, razstava pa je bila nato prenešena še na Dunaj. Lani za 85-letnico je imel razstavo barvnih fotografij v Kranju. Tudi danes gospod Marenčič še fotografira, a kot pravi, le zase. "Danes delam barvno fotografijo, ker je pač enostavneje. A prava fotografija,

Marjan Kukec, Pinije

Marko Aljančič, Skodelica kave

Marko Aljančič, Mož s kokošjo

R E P O R T A Ž A

Urša Peternel | Foto: Gorazd Kavčič

Današnje fotografsko omizje: najbolj zvesti člani se dobivajo ob torkih zvečer: Matevž Gazvoda, Vasja Dobrlet, Marko Aljančič, Bojan Rozman, Ambrož Perne, Marjan Kuhec, Jurij Kurillo in Štefan Oštir. (foto: Gorazd Kavčič)

Janez Puhar - izumitelj fotografiranja na steklene plošče

Klub so leta 1960, ob 50-letnici, poimenovali po Janezu Puharju, velikemu izumitelju fotografije na steklo. Puhar je bil Kranjčan, v Kranju je bil leta 1814 rojen in je leta 1864 tudi umrl. V spomin nanj je Alojz Žibert napisal zanimivo knjižico z naslovom Janez A. Puhar, duhovnik - izumitelj. Kot preberemo v njej, je bil Puhar po poklicu duhovnik, hkrati pa je bil nadarjen za tuje jezike, matematiko, fiziko, kemijo, astronomijo, glasbo, slikarstvo. Že kmalu se je začel ukvarjati s fotografijo; dotedaj so uporabljali posrebrene bakrene plošče, ki pa se jih ni dalo prekopirati. Puhar je eksperimentiral s steklenimi ploščami, bromom, žveplom, jodom, živim srebrom in alkoholom in leta 1842 mu je uspel postopek fotografiranja na steklene plošče. Svoje slike je imenoval svetlopis, imele pa so to prednost, da so jih je bilo mogoče reproducirati. Prva njegova slika, ki predstavlja vas Cerklje, v ospredju pa stoji Andrej Vavken, je bila odlikovana na razstavi v Londonu leta 1851. Leta 1852 je Puhar postal član francoske akademije, ki mu je tudi priznala izum. Žal pa je Puhar zaradi svoje skromnosti kmalu utonil v pozabo, njegovemu izumu pa po krivici niso pripisovali pomena, kakršnega bi si zaslužil. Ob 50-letnici kranjskega foto kluba so mu v stebrišču v Prešernovem gaju, kjer naj bi bil Puhar tudi pokopan, a groba niso našli, postavili spominsko ploščo. "Ob 50-letnici izumitelju fotografije na steklo Janezu Puharju Foto klub Kranj," piše na njej. Kot ob tem pravi Alojz Žibert, je napis neposrečen, saj ni jasno, ob čigavi 50-letnici; gre namreč za 50-letnico kluba.

avtorska, izrazna, je še vedno črnobela. Je veliko bolj zahtevna, ustvajalna, zanimiva. Pri barvni pač moraš le videti in pravilno slikati..." Zanimivo pa je, da gospod Marenčič za razliko od večine fotografov, ki se lahko pohvalijo z nekaj tisoč fotografijami in diapozitivi, hrani le peščico svojih izdelkov. "Imam 80 črnobelih in 50 barvnih fotografij. To je vse," pravi. Vse ostalo gre, kot pojasni, 'v ajmar'. "Kar je v redu, obdržim, ostalo gre..." Gospod Marenčič danes uporablja sodoben fotoaparat Canon E 50. Temnico sicer še ima, a je 'mrtva', kot se pošali.

Marko Šmuc: Spomini na očetov Fototourist Šmuc

Tehnika je pač močno napredovala. Tudi s fotomaterialom danes ni težav, tako kot je bilo to nekoč. V Kranju namreč takrat, ko se je s fotografiranjem začel ukvarjati Janez Marenčič, ni bilo fototrgovine. Bile v Ljubljani, fototrgovci so bili Gregorič, Knavs, Šmuc. Slednji - Lojze Šmuc - je imel fototrgovino na tedanji Aleksandrovi 8 (danes Cankarjevi). Janez Marenčič se ga še dobro spominja. "Pri njem sem kupil prvo, sicer rabljeno pupilo. Spomnim se, da sem jo dolgo hodil gledat v izložbo in zbiral denarčke. Ko je lastnik videl, da sem dijak, mi je dal popust..." Lojze Šmuc je umrl leta 1973, zanimivo pa je, da njegov sin Marko živi na Gorenjskem, v Sebenjah pri Tržiču, in z veseljem je obudil spomine na očeta in tiste zlate čase. "Moj oče in njegov brat sta se s fotografijo začela ukvarjati leta 1930. Kasneje pa sta se razšla, stric Jožko je začel v Slaviji, moj oče pa na Aleksandrovi. Svojo fototrgovino je poimenoval Foto Turist, a ga je hotel Turist tožil, zato jo je moral preimenovati v Tourist." Oče je imel fotoatelje s kar 16 zaposlenimi, fototrgovino, kasneje je odprl tudi drogerijo, prodajal igrače. Imel je tudi temnico za fotoamaterje in dijakom oziroma študentom je vedno priznal popust. "Moj oče je bil fototurist, kot se je reklo tedaj. Fotografiral je pokrajine, vsako leto hodil na Triglav, in izdeloval razglednice. Prodajali smo jih na Bledu, v Kranjski Gori..."

Gospod Šmuc se spominja fotomontaže, ki sta jo naredila oče in stric: na fotografiji je slikan prestolonaslednik Peter, v ozadju pa Bled.

Kranjska fotografska šola

Zlato obdobje kranjskega foto kluba je bilo v poznih petdesetih letih, ko se je izoblikoval prepoznaven fotografski slog, ki so ga nekateri imenovali kar kranjska šola. Za tisti čas so značilne fotografije pokrajine, ki je spokojna, samotna, sonce je daleč, oblaki črni. Izpod debele snežne odeje štrlijo samotni plotovi, črni kozolci kažejo gola rebra. Kontrasti so močni črno - belo, sneg izginja v belino papirja in če zamižiš, postane črn, kozolci na njem pa beli. Kot pravi Marko Aljančič, pa to zares ustvarjalno obdobje ni dolgo trajalo; zvabila jih je barvna fotografija in z njo se je v klubu začelo novo obdobje, ki je pomenilo začetek konca nekdanje ustvarjalnosti.

Slika je nastala tako, da je oče fotografiral svojo ženo, izrezal glavo in na njeno mesto vstavil sliko prestolonaslednika. In fotografija je izšla 5. januarja 1930 na naslovnici Ilustriranega Slovenca!

In ker so 'vsi otroci slikarjev slikarji', je fotografija zasvojila tudi Marka Šmuca. "Oče mi je rekel: samo v fotografijo se ne vrzi, si boš oči pokvaril. Študirat pojdi, da boš vedno v obleki in boš gospod..." A zaman. Marko je že kot fantič pred magistratom v Ljubljani slikal poroke; Šmucevi so bili tudi prvi v Jugoslaviji, ko so leta 1952 kupili bliskavico... Kasneje pa ga je bolj pritegnil film; kot strojni inženir se je zaposlil v Iskri Kinoakustiki v Kranju, kjer je razvijal projektor, bil je eden najbolj dejavnih članov kinoamaterske sekcije, ki je nastala pri Foto-kino klubu Kranj, pisal o snemanju filmov... Film je zasvojil tudi njegovega sina Aleksandra, ki je zaposlen na televiziji kot snemalec in režiser.

Alojz Žibert: Pa film odprem in pogledam, če je kaj gor

Po drugi svetovni vojni so vsem fototrgovcem, tudi Šmucu, vzeli trgovine. Pri Šmucu je nastala fotozadruga. A fotografskega materiala je primanjkovalo; ob nakupu fotoaparata si dobil tri filme in konec. Zato so začeli nastajati fotoklubi, v okviru katerih so fotografski zanesenjaki nekoliko lažje prišli do fotomaterialov. Tako je počasi začel oživljati tudi kranjski fotoklub. Okrog Janeza Marenčiča se je zbrala skupina navdušencev, eden med njimi danes 76-letni **Alojz Žibert.** "Po vojni smo začeli ustanavljati ta naš fotoklub. Dvanajst nas je bilo ustanovnih članov, prostore pa smo imeli v Gorjančevi trafiki," se spominja. Med ustanovitelji so bili Janez Marenčič, Tone Marčan, Jože Kotlovšek, Bogo Šavnik, Stevo Topalovič, Jože Primožič, Mirko Križnar in Alojz Žibert. Ustanovni občni zbor je bil 4. aprila 1949, klub pa se je imenoval Fotokino amaterski klub Kranj. "Redno smo dobivali dvakrat na teden zvečer. To je bilo obvezno, kot ne vem kaj. Vsak je prinesel slike, pogledali smo, kaj je uspelo in kaj ni, potem smo imeli interne razstave, kasneje mednarodne." Od JLA so dobivali posebne filme in jih rezali z britvico. Kemikalije so po zvezah dobili sem ter tja na vago. Razvijalce in fiksir so si morali pripravljati sami. Že kmalu so začeli tudi s tečaji iz osnov fotografije. Vodili so jih Marenčič, Marčan in Žibert in leta 1950 so izšolali prvih 55 tečajnikov. "Na koncu je bil celo izpit in tečajniki so dobili spričevalo, da so postali fotoamaterji," se spominja Žibert. Začel je pisati o osnovah fotografiranja in izdal vrsto priročnikov, ogromno je tudi predaval. Kot pravi, se je učil prek knjig, ogromno preštudiral. Vodil je preko sto tečajev in naučil fotografiranja stotine fotografskih navdušencev. Že kmalu je začel tudi razstavljati in se udeleževati natečajev; prejel je okrog petdeset različnih plaket, diplom, dobil častni fotografski naziv, postal častni član Foto zveze Jugoslavije in častni član Foto kluba Janez Puhar Kranj. "Spominjam se svojih fotografskih začetkov. Leta 1938, ko sem začel hoditi v gimnazijo, so mi kupili prvi fotoaparat, boksovko. Filme sem nosil razvijat v Tupaliče in na začetku mi ni nič uspevalo. Prvi film je bil ves črn. Pa me je v Tupaličah vprašal, kako fotografiram, in sem mu povedal, da poslikam film, nato pa ga odprem, da pogledam, če je kaj gor..." A po tako neobetavnem začetku so stvari stekle. Po začetnem črnobelem obdobju je bil Žibert med prvimi v klubu, ki so se začeli ukvarjati z barvno fotografijo. Marko Šmuc in Branko Komac sta se bolj usmerila v filmanje, Marenčič se je ukvarjal bolj z umetniško fotografijo, šesterica pa je leta 1956 začela z dia in barvno fotografijo. "Kupili smo filtre in se zvečer zaprli v temnico, ven pa večkrat prišli šele zjutraj. In včasih si kaj prinesel ven, dostikrat pa nič..." Leta 1958 je nato Iskra izdala prvi koledar z barvnimi fotografijami članov kluba. Več poletij je Žibert preživel tudi na morju, na Stenjaku in kasneje v Pineti, kjer so v otroški koloniji organizirali fotografske tečaje in razstave.

Alojz Žibert - za razliko od Janeza Marenčiča - hrani obsežen arhiv svojih fotografij in diapozitivov. Za celo omaro jih ima. Od pokrajin, portretov, cvetic, turizma, Kranja... A najljubši motiv je še vedno pokrajina, pravi. Pred kakimi desetimi leti je prenehal z delovanjem v klubu. "Če slike sam ne izdelaš, smo rekli, ni nič. Barvna fotografija je pravzaprav naredila veliko škode," ugotavlja. Tudi on nima več temnice; nekega dne je žena povečevalnik enostavno odnesla v klet in tam je ostal. "Saj ga niti podariti ne moreš komu," pravi. Alojz Žibert danes še vedno fotografira, ima dva fotoaparata, Practico in Nikona s teleobjektivom in širokokotnim objektivom. A nostalgija za črnobelimi fotografijami ostaja. "Saj so prednosti barvne fotografije. A ni več tistega, da bi dušo vlil v sliko. Slika mora govoriti, tega pa danes ni več. Danes je treba poznati le še kompozicijo, vse ostalo pa naredi aparat sam," pravi. Črnobele fotografije so tudi mnogo bolj obstojne, saj barvne hitro zbledijo v albumu...

Marko Aljančič: Članom lahko damo le kakšen film in - izkušnje

Zbledeli pa niso spomini. Spomini na devet desetletij delovanja kluba, ki je v najboljših časih imel tudi po sto in več članov. Zdi se, da je prav prevlada barvnih fotografij pomenila začetek konca največje ustvarjalnosti članov kluba. Zlata leta črnobele fotografije so postala preteklost...

Danes je članov mnogo manj, kakih trideset, pravi sedanji predsednik **Marko Aljančič.** A stalnih je le peščica, le kakih pet, šest, ki vsak torek zvečer pridejo na sestanek kluba v prostore Delavskega doma v Kranju. Klub se ubada s finančnimi težavami, težave so tudi s prostorom. "Zaradi pomanjkanja denarja lahko članom damo le kakšen film, medtem ko je zaradi visokih kotizacij težko sodelovati na mednarodnih razstavah. Domačih razstav pa je malo," pravi Aljančič. Kljub temu je klub pobudnik in organizator dveh razstav, skupaj s Kabinetom slovenske fotografije na dve leti pripravljajo razstavo Pokrajina in Diasalon. V klubskih prostorih imajo tudi temnico, ki pa zadnje čase bolj sameva. V klubu si želijo, da bi privabili mlade člane. "Poskušali smo vse sorte, da bi jih privabili. A zaman," pravi Aljančič. Mladi namreč od kluba veliko pričakujejo, a edino, kar jim lahko nudi, je nekaj filmov in dve strokovni reviji, ki si ju lahko sposodijo. A pravzaprav to še zdaleč ni vse. Nudi jim namreč veliko zakladnico fotografskega znanja in izkušenj, ki so se kopičile kar devet desetletij. Zato v Foto klubu Janez Puhar Kranj upajo, da se bo njihova zgodovina pisala tudi v drugih devet desetletij.

Predsedniki kluba so bili Stevo Topalovič, Janez Marenčič, Alojz Žibert, Aleksej Ignaščenko, Tone Marčan, Marjan Kukec, zadnja leta pa Marko Aljančič.

Alojz Žibert, Na preži

Dr. Jurij Kurillo, Pegavček

Za novo vlado ne bo miru

Marko Jenšterle, zunanji sodelavec

Člani nove slovenske vlade niso še niti dobro sedli na svoje stole, ko so jih na področju odnosov z našimi sosedi pričakali prvi konkretni problemi. Najprej so se dvignili Hrvati, ki niso hoteli sprejeti protestne note slovenskega zunanjega ministrstva, le malo za tem pa je Erhard Busek, pooblaščenec avstrijske vlade za širitev Evropske unije, na Bledu okrcal zunanjega ministra dr. Dimitrija Rupla in celo dejal, kako je mislil, da je "Rupel pametnejši od nekaterih prvakov FPO, zdaj pa o tem utemeljeno dvomim".

Zaplet s Hrvaško je nastal zaradi "primera Joras". Joško Joras ima to nesrečo, da živi na območju, ki si ga lastita Slovenija in Hrvaška, njegov največji problem pa je, ker mora za prihod do hiše vsakič prečkati mejni prihod. In ker domov nosi različne stvar, med njimi tudi pralni stroj, mu Hrvati vsake toliko časa zaračunajo carino. Te seveda noče plačati in Hrvati sprožijo ustrezne postopke. V ozadju tega konkretnega primera so seveda nerešene meje med Slovenijo in Hrvaško in različna tolmačenja o tem, kje se neha ena in začne druga država. Problem je precej globlji in ubogi Joras je samo lutka v veliko širši igri, ki jo bosta vpleteni državi nekoč morali prekiniti na najvišji ravni.

Tudi najnovejši avstrijski primer ni nekaj novega. Razlika s hrvaškim je v tem, da so naši severni sosedje že člani Evropske unije, od njihove volje in pripravljenosti pa je zelo odvisno, kdaj bo članica te združbe postala Slovenija. Erhard Busek sicer v svoji izjavi govori o tem, da Slovenci ne bi smeli tolikšne pozornosti namenjati politiki nekaterih njihovih ekstremnih strank, med katerimi prednjačijo svobodnjaki, ampak tako njemu, kot našim politikom je jasno, da ne gre za nepomembna dejanja. Če bivši zunanji minister Lojze Peterle na takšne pritiske ni znal hitro reagirati, potem za dr. Dimitrija Rupla velja, da je precej bolj energičen. Včasih je mogoče res premalo diplomatski, ampak nikakor neškodljiv.

Vse prevečkrat se je dogajalo, da so avstrijske uradne oblasti prevzele pobude nekaterih neformalnih zahtev in prav nič nas ne bi presenetilo, če bi tudi zdaj Dunaj sprejel pobudo, da je treba za sprejem Slovenije in Češke v Evropsko unijo toliko časa vlagati veto, dokler omenjeni državi ne bi odpravili sklepov Avnoja oziroma Beneševih dekretov.

Oba zgodovinska dokumenta sta Avstrijcem trn v peti in tamkajšnja vlada ju jemlje zelo resno. Zdaj se ji je zgodilo, da je pri nas za partnerje dobila stare znance, ki so v teh zadevah precej bolj previdni od prehodne vlade dr. Bajuka. Avstrijska stališča je mogoče gledati predvsem kot "testiranje terena", saj si sosedje na moč želijo ugotoviti, kako trdna je nova koalicija pri zadevah, ki jih neposredno zadevajo. Res je, da dr. Rupla in dr. Drnovška dobro poznajo, vendar hočejo videti enotnost ali neenotnost nove koalicije, v kateri so vendarle zbrane stranke zelo različnih političnih profilov.

Popolnoma enake stvari so pomembne Hrvatom. Manjka nam torej samo še to, da tudi Italijani sprožijo kakšnega od večnih problemov, čeprav je morda zanje v tem hipu bolj zanimivo spremljati naše reševanje spora z Avstrijci in Hrvati. Kakšnih radikalnih sprememb v slovenski zunanji politiki sicer ni pričakovati, bo pa verjetno precejšnja razlika s tisto, ki smo jo opazovali v zadnjih mesecih. Razlika med dr. Ruplom in Lojzetom Peterletom je velika. Avstrijcem je seveda Peterle ljubši, saj je imel zanje več posluha, dr. Rupel pa je trd pogajalec.

Nova vlada je torej vsaj na zunanjepolitičnem prizorišču začela zelo dinamično. Premier si je zaželel, da bi mu opozicija pustila vsaj 100 dni miru in mogoče bodo njegovi nasprotniki v domovini to celo spoštovali. Za tujce pa to seveda ne velja.

Marko Jenšterle ni član nobene stranke. Komentarji so njegova osebna stališča.

89,7 MHz
radio GEOSS

Trenutki našega vsakdana

Goli in bosi

Peter Colnar, zunanji sodelavec

Zanima me ali je predsednika Kučana povsem minilo veselje do pisanje pisem? Morda si je vzel samo čas za počitek, nekakšen zalet do naskoka na novega notranjega sovražnika za pridobitve revolucije. Seveda mislim na Avnoj, oziroma njegove sklepe, ki naj bi bili osnova slovenske samostojnosti - bolj kot kmečki upori, Habsburžani ali pa general Maister...

Zagotovo so to resne stvari, vendar morda naš zaskrbljeni, vedno povsod prisotni predsednik ob vsej zagnanosti, da bodo oblast ohranili njegovi, pozablja na to, da so volitve le bistvo demokracije. No, res smo jih imeli, vendar so za vse rezultate izvedeli samo posvečeni. "Republiška" volilna komisija še vedno ni sporočila vseh rezultatov volitev! Ne vem, kdo naj me vzame, če vse skupaj kar ne kriči po kakšnem zaskrbljenem predsednikovem pismu. Naslovnika ni težko izbrati. To bi bil lahko kar predsednik komisije, ki nekako prikriva rezultate, ali pa naslednik na čelu prenovljene Kučanove partije, ki so ga te pomanjkljivo objavljeni rezultati volitev, prinesli na čelo državnega parlamenta. Saj res! Kako zanimivo je sestopila z oblasti nekdanja totalitarna stranka! Poglejmo samo njene zadnje štiri predsednike. Eden je predsednik države. Drugemu manjka še nekaj dni, da bo postal ustavni sodnik. Tretji je predsednik ministrstva resnice, oziroma skupščine RTV in Olimpijskega komiteja. Četrti, sedanji, pa je predsednik parlamenta! V parlamentu so v zadnjem času tekočem traku menjali izvoljene poslance. Seveda jih niso menjali v pridruženih vladnih strankah, ker jim je predsednik Drnovšek postavil za ministre ljudi, ki so na volitvah pogoreli. Do velikih menjav je prišlo v vodilni stranki, kjer se je veliko izvoljenih zavihtelo na očitno pomembnejša mesta. Ista volilna komisija, ki noče in noče objaviti celotnih volilnih rezultatov, potem nekako skrivoma poišče v svojih zapiskih, kdo naj bi bil namesto odhajajočih izvoljen in član parlamenta. No, lahko je tudi res, vendar je baje že Lenin nekoč pojasnil, da je kontrola boljša od zaupanja...

Pa naj človek kontrolira, če more! Lahko je bilo Leninu, ki je imel za seboj vojsko, javno in tajno policijo, armado ovaduhov, sploh vse, kar si človek lahko zamisli. Pri nas pa, kot da so popolnih volilni rezultati izšli samo v kakšnem tajnem uradnem listu. Seveda pretiravam, vendar se to ne bi zgodilo prvič. V teh prikritih (?) uradnih volilnih rezultatih bi bilo namreč mogoče odkriti veliko zanimivega. Se spomnite na primer, kakšen vik in krik so zagnali mediji, ko je v isti volilni enoti kot Lojze Peterle nastopil tudi sloviti umetnik iz lutkovnega gledališča? Je že po Peterletu... Sedaj pa ni v parlamentu ne duha ne sluha o razvpitem amaterskem ginekologu pa tudi v medijih se primerno ne razpišejo. Pa ne, da zaradi tega skrivajo volilne rezultate? Je za vsem skupaj zares kakšna svinjarija? Vsaj predsednik Kučan bi lahko opozoril komisijo, da smo volivci po volitvah vsaj toliko vredni, da nam rečejo, kaj nas gleda.

Sicer pa so mediji kar prevečkrat močno pozabljivi. Najprej zaženejo propagandni vik in krik, potem pa obmolknejo, kot bi jih kap. Včasih je razlaga prav otročje naivna. Pred dnevi so po radiu na primer povedali, da sploh ni važno, kdo je pridelal katastrofo v državnem proračunu, nekajmesečna Bajukova ali nekajletna Drnovškova vlada. Bolj pomembno naj bi bilo, kako problem rešiti. Saj poznamo tisto: Pustimo preteklost in se zazrimo v bodočnost. Nič pa o tem, ali bodo sedaj morali plačevati davke vsi, ali bodo za vse veljali isti zakoni.

Kar se tiče informacij očitno ostajamo goli in bosi. Tudi o stvareh, ki so pred časom tako odmevale! O tenis diplomaciji, ki naj bi rešila vse probleme med Slovenci in Hrvati, o tem, kako naj bi Kučan in Mesič preplavala Piranski zaliv (hrvaški predsednik je duhovito predlagal, da naj bi raje Muro), o pogovorih ob tenisu med Račanom in dr. Ribičičem, o napovedih o splošni otoplitvi odnosov, ko bodo v obeh državah prišli na oblast pravi. Kaj je že rekel predsednik hrvaškega tenisa dr. Letica? Ali ni opozoril, da nam bo še žal za Tudjmanom, ki je bil vedno vsega kriv? Samo ne bodimo nestrpni! Če smo dočakali konec komunizma, ni vrag, da ne bi tudi boljšo informiranost. Hitimo počasi, ker težke stvari zahtevajo veliko časa, nemogoče pa še nekaj več.

Oblast po meri Jelinčiča

Branko Grims, državni svetnik

Politik Danijel Webster je v svojih osnovnošolskih letih užival "sloves" najbolj umazanega smrkavca v razredu. Nekoč mu je učiteljica zagrozila z disciplinskimi ukrepi, če bo spet prišel v šolo z neumitimi rokami. Naslednji dan ga je poklicala pred tablo in zahtevala: "Pokaži roko!" Mali Webster je roko na hitro obrisal ob hlačnico in podstavil pod nos učiteljici. Učiteljica je obupana zavzdihnila: "Moj Bog! Če mi pokažeš samo eno bolj umazano roko v tem razredu, te ne bom kaznovala." Webster je iztegnil proti učiteljici še drugo roko.

Z glasovi Jelinčičeve SNS je bila izvoljena nova oblast. Poleg SNS so vlado pod vodstvom g. Drnovška podprli tudi poslanci "formalne" koalicije in oba poslanca narodnosti. SNS je sicer tudi že v minulih dveh mandatih dala odločilne glasove za izvolitev g. Drnovška, vendar so jo nato pri "mostogradnji" pustili v navidezni opoziciji, da se je (za demokracijo bistveno!) vlogo opozicije v parlamentu diskreditiralo in zameglilo. Jelinčič je seveda Drnovškovo vlado pri najbolj problematičnih političnih odločitvah podpiral in bil torej "skrita rezerva". Hkrati je Jelinčičeva SNS opravljala vlogo zvočnika, ki je povedal tisto, kar si je LDS-ova falanga želela, vendar si ni upala naglas izreči. Jelinčičeve izjave o volivcih demokratične politične opcije, ki da so "sodrga, ki bi jo bilo treba že zdavnaj pobiti", njegov SNS-jevski kolega na TV soočenju ne le, da ni ožaloval, ampak celo potrdil "kot znamenje načelnosti"...! V ustavi sicer piše, da je prepovedano vsako ščuvanje k nasilju, toda očitno ustava in zakoni v tej državi ne veljajo za vse; vsaj ne za vse enako. Na koncu so "neodvisna" javna glasila poskrbela, da je Jelinčič znova vstopil v parlament. Samo v Sloveniji, kjer se za štiriletno medijsko pranje možgan in enostransko manipuliranje še kar zlorablja izraz "javno obveščanje", je mogoče, da je neki politik po zgoraj opisani izjavi znova izvoljen v parlament. V normalni državi, ki ni pravna le po nazivu, bi najbrž namesto parlamentarnih zrezkov jedel ričet... Nič čudnega, če so vsa vplivna javna glasila v Sloveniji, potem ko je postalo jasno, da je g. Kučanu uspelo spraviti skupaj vlado, ki jo je vnaprej napovedal, skrajno živčno reagirala na vsako opozorilo, da g. Jelinčiča ne bo mogoče šteti za opozicijo, ampak le za del oblasti.

Vplivni mediji so začeli kratko malo enačiti Jelinčiča z NSi in SDS. Pri tem "neodvisnih" medijev ni prav nič motilo (vsakomur pri zdravi pameti več kot očitno) dejstvo, da g. Jelinčič s koalicijo Slovenija nima prav ničesar skupnega. Poskusi oblatiti dejansko opozicijo, ki jo predstavljata samo še SDS in SNi, so šli tako daleč, da je Večer objavil karikaturo, na kateri je Jelinčič razlagal, kako je z g. Bajukom in g. Janšo "v istem čolnu". Nekateri uredniki radijskega in TV informativnega programa so se v ožjih krogih menda že kar "medili" ob misli, kako bodo dokončno diskreditirali vodstva SDS in SNi, ker jih bodo na TV in radio vabili le še skupaj z g. Jelinčičem... Vsega tega je sedaj konec. V četrtek so g. Jelinčič in njegovi podprli vlado dr. Drnovška (pred tem so, verjetno iz užaljenosti, sicer izrekli veliko nepotrebnih besed). Z enim samim glasovanjem so poslanci SNS storili veliko za razbistritev politične situacije v Sloveniji. Poslej bosta g. Janša in g. Bajuk imela v rokah vse argumente, da bosta lahko zavrnila vsak nastop na radiu ali TV, kjer jima bodo zraven vsiljevali g. Jelinčiča kot nekakšen "del opozicije". Ni mogoče z besedami opisati, kako dragoceno je, da se po glasovanju o Drnovškovi vladi lahko vsakdo na lastne oči prepriča, kdo sodi skupaj in torej podpira novo (hm, ali res novo?) oblast. LDS, ki sta se ji najprej zgodili korupcijski zgodbi z g. Šuštarjem in koprskim podžupanom v glavnih vlogah, nato pa je bistvo nove koalicije razgalil še Jelinčič, se najbrž počuti kot umazani smrkavec pred učiteljico. Sedaj bo mnogo teže razpihovati politično meglo. Samo še tega se manjka, da nekdo na glas vpraša, v čem je sedanja oblast v Sloveniji sploh drugačna, kot bi bila, če bi ostali v enopartijskem sistemu (častne izjeme, kot sta mag. But in dr. Grizold, so tako redke, da ne morejo spremeniti bistva): predsednik države je nekdanji predsednik CK ZKS, predsednik vlade nekdanji predsednik (partijskega) predsedstva SFRJ, notranji minister in večina drugih ministrov izvira iz nekdanje nomenklature, ki ima v rokah praktično ves kapital ter vsa vplivna javna glasila...; in takšna oblast seveda temelji na podpori sodelavcev UDBE. Na predvečer kulturnega praznika je Slovenija dobila oblast po meri Jelinčiča.

USODE

Piše: Milena Miklavčič

443

Vrtnica za glavno igralko

December je mesec, ki ga tisti, ki že tako ali tako živijo bolj kot ne osamljeno, ne marajo preveč. Z grenkobo v srcu gledajo na vse, ki so še bolj razposajeni kot ponavadi, na tiste, ki skušajo biti srečni, čeprav, morda niso, na vse, ki noro nakupujejo, se zabavajo, iščejo še zadnje priložnosti... Mnogi počnejo stvari, za katere jim čez leto, praviloma, zmanjkuje časa. Taki, ki se že itak ne znajo "odpreti" in poveseliti, ostajajo ob robu, odmaknjeni od bližča. Zadnjič mi je nekdo rekel, da sem postala njihov zaščitnik. Morda res. Če ne drugače zato, ker si najdem čas, da jim prisluhnem in skušam razumeti. Čeprav ni zmeraj lahko. Po drugi strani me veseli, da se je veliko mojih "usod" v teh letih ponovno postavilo na noge. Da so se našli. Da skušajo drugače živeti: bolj bogato, z več upanja in vedrine. Kadar se spomnim nanje, mi je toplo pri srcu. In to mi pomeni več kot še tako bogato Miklavževo darilo. Vedno bolj se zavedam, kako topla beseda lahko dela čudeže.

Upam, da bo tudi Martinin obraz čez leto dni, ob tem času, poln dobre volje in smeha. Oboje sem pogrešala, ko sva se srečali, se objeli in se zaklepetali. Marini ni nerodno ob dotiku, stisku roke. Mnogim je, saj nekateri kar otrpnejo, ko pred seboj zagledajo ponujeno roko.

Martina se je dolga leta kalila v domači gledališki skupini. Vanjo se je vključila, ko je bila še dekle. Ne toliko zaradi ljubezni do igre kot zaradi fanta, v katerega je bila zaljubljena. "Toda on je raje pohajkoval po gostilnah, jaz pa sem v skupini ostala in pravzaprav mi, na nek način, za to ni bilo nikoli žal," pripoveduje svojo zgodbo.

V službi je spoznala svojega bodočega moža, ki je imel povsem drugačne želje kot so bile njene. Rad je hodil v hribe, živel zdravo življenje. Martinin teater mu je šel bolj kot ne na živce. Toda dokler sta bila še fant in dekle se ni upal, da bi ji prepovedal hoditi med tiste "pijance in babjeke". Ko sta se poročila, so prve žaljive besede padle prav zaradi Martinine velike ljubezni do "tistega prekletega, zmešanega teatra".

"Tudi on je vse, s katerimi sem igrala, zelo dobro poznal. Sploh ni imel razloga za ljubosumje," je še danes prepričana. "Ker so se najini prepiri nadaljevali, sem seveda skupino zapustila. Oh, kako so me zafrkavali, toda nič ni pomagalo. Moža sem se prav malo bala, ker je tako ostro nastopil."

Prišla so leta, ko so se jima rodili otroci, ko sta si kupila stanovanje, si uredila življenje. Martina je hodila v službo, skrbela za otroka, doma pomagala staršem, ki so bili vedno bolj bolehni in se, sem ter tja, ko je našla nekaj časa zase, spraševala, ali je to sploh kakšno življenje. Živela je le za druge. Zmeraj jim je bila na voljo, kadar so jo potrebovali. Za njene želje jo ni nikoli nihče niti vprašal.

"Med drugo nosečnostjo se je mož navadil, da je začel sam hoditi v hribe. In to vsako soboto in nedeljo. Zmeraj sem bila sama. To se mu je zdelo povsem normalno, a si moreš misliti?! Mojo željo po igranju pa je tako surovo "odstrigel"! Seveda sva se začela prepirati... Kdo se ne bi?! Že tako ali tako je bil bolj tihe sorte, prepiri pa so med nama naredili še večji prepad. Že samo pogled na njegove planinske čevlje mi je šel na živce, kaj šele kaj drugega! Nekoč, ko je šel na Škrlatico, pa ga še ob enajstih zvečer ni bilo doma, sem skoraj zblaznela od strahu in jeze! Potem se je pripeljal, kot da nič ne bi bilo, se preoblekel in zlezel na peč ter zaspal. V tistem trenutku sem sklenila, da bom temu moškemu egoizmu naredila konec. Otroka sta bila že na pol odrasla, meni pa se je, končno, posvetilo, da lahko igram še kaj drugega, kot "moževo služkinjo". Poiskala sem našo režiserko in jo pobarala, če bodo čez zimo naštudirali kakšno igro. Bila je presenečena, ko sem se ji ponudila, naj še zame najde kakšno vlogo, saj je poznala mojega moža prav tako dobro kot vsa vas. Če boš imela probleme, nam povej, je previdno dodala, ko je videla, da se mi je kar oddahnilo, ko me je bila pripravljena sprejeti."

Martina doma ni ničesar povedala. Z možem se že dolgo časa nista iskreno pogovarjala. Če pa sta se, so bili to pogovori o računu za nafto, o avtomobilski registraciji, novih čevljih za fanta, o odlomljeni kljuki v kopalnici in podobno. Kadar je bil doma, je gledal satelitsko televizijo in užival ob športnih prenosih. Če je le mogel, se je usedel na kolo, si oprtal nahrbtnik in izginil v "svoje hribe".

"Oh, saj vem, da bo kdo rekel; poglej jo, nesramnico, kakšna ničvrednica je, da opravlja lastnega moža. Toda tako je bilo in če hočem biti povsem iskrena, potem naj ljudje izvedo celotno zgodbo," je bila realna, kot da bi že v naprej brala misli tistim, ki bodo zmajevali nad njeno zgodbo.

Ko je začela pripovedovati zgodbo o tem, kako se je počutila, ko je spet stopila na domači oder, so se ji oči zasvetile, roke so poletele v zrak in z mogočimi in nemogočimi gibi mi je opisovala najrazličnejša doživetja, ki so kot balzam polnila njeno srce.

"Takrat sem spoznala, da nisem rojena za zlato kletko. Da mi to, da sem žena, mati in gospodinja ne pomeni vsega, kar si želim. Več kot petnajst let sem bila zadirčna, zoprna sama sebi, kar naprej slabe volje in nerazpoložena. Na odru sem zaživela in zazdelo se mi je, kot da sem se ponovno rodila. Vsi, ki so me poznali, so mi govorili, da sem se pomladila. Nič kaj dosti nisem dala na njihove besede. Zame je bil najvažnejši občutek, da spet nekaj delam zase. Da leta ne minevajo tja v tri dni."

Martina je dejala, da se je preveč tolažila z mislijo "bo že nekako šlo naprej", saj ni pričakovala, da bo mož na tak način "znorel", ko bo izvedel za njeno odločitev.

"Od jeze se mu je utrgalo," se spominja. "V predsobni omari smo imeli shranjene novoletne okraske, lučke... vse je zmetal na tla in poteptal. Pri tem me je zmerjal in kričal name, kot da bi bila zadnja vaška kurba."

(konec prihodnjič)

Osnovnošolske ustvarjalnice v Gorenji vasi

Okusna mala šola slaščičarstva

Lanske počitniške ustvarjalne delavnice prerasle v redne mesečne ustvarjalnice - Poslikava svile, izdelava grafik in novoletnih čestitk - Obisk slaščičarskega mojstra

Gorenja vas, 8. decembra - V Osnovni šoli Gorenja vas so odkrili pravi recept. Ponavadi otroci komaj čakajo, da se za njimi zaprejo šolska vrata, v omenjenem primeru pa je ravno obratno. Razlog tiči v ustvarjalnih delavnicah. Med lanskimi zimskimi počitnicami so jih pripravili prvič. Otroci so bili navdušeni. V letošnjem šolskem letu jih pripravljajo enkrat mesečno, obiskuje pa jih do 50 učencev od 3. do 5. razreda.

Likovne ustvarjalnice so razširili in dopolnili z dramskimi in glasbenimi. V septembrski so poslikavali svilo, sledila je izdelava grafik, decembrsko pa so poimenovali Mala šola slaščičarstva - Miklavževa pekarna. Slednja je bila za otroke še posebej zanimiva in privlačna, udeležilo pa se je je kar 54 otrok. Oblikovali, mesili in pekli so piškote ter iz kvašenega testa izdelovali parkeljne. Posebnega navdušenja je bil deležen obisk slaščičarskega mojstra Janeza Pernarja, s katerim so spekli in okrasili veliko torto. "Mojster nas je naučil tudi izdelovati drobne okraske iz marcipana. Otroci so uživali, torta pa je bila odlična. Ko so zapuščali delavnico so zatrjevali, da bodo znanje peke slaščic uporabili tudi doma," je povedala Marjeta Kavčič, učiteljica razrednega pouka in ena od mentoric.

Pri delu ji pomagata učiteljici Urška Ramoveš in Jana Rojc, vse pa so vesele odziva otrok, ki komaj čakajo naslednje ustvarjalnice, in podpore vodstva šole, ki včasih tudi finančno pomaga. Sicer pa so v novembrski delavnici izdelali več kot 400 novoletnih voščilnic v najrazličnejših tehnikah, med njimi so tudi eko voščilnice, denar od prodaje bodo porabili za naslednje delavnice. Kavčičeva je dejala, da z ustvarjalnicami želijo učencem poleg intelektualnega razvoja ponuditi tudi možnost umetniškega izražanja. Pred Miklavževim so v šoli pravili razstavo igrač, do konca šolskega leta pa bo ena od ustvarjalnic uglašena tudi na temo ekologija, kajti omenjena šola je vključena v projekt Eko šole.

• R. Škrjanc

V slaščičarski ustvarjalnici so otroci s slaščičarskim mojstrom Janezom Pernarjem spekli in okrasili veliko torto.

Magušarjev parkelj brez konkurence

Velik, večji, NAJVEČJI!

V leški pekarni Magušar vsako leto poskrbijo za Miklavževo presenečenje - Dvometrski parkelj iz testa največji dosedaj - Šestdesetkilogramov testa, dobri dve uri peke - Parkelj iz enega kosa - Pred leti spekli metrski mobitel in kitaro - Parkelj za Guinnessovo knjigo rekordov

Lesce, 8. decembra - Hudobec z rdečim jezikom in verigo. Silak, da mu ni para. Zanimivost, ki vabi poglede mimoidočih in zaradi katere so vozniki minule dni pred leško pekarno Magušar pritiskali na zavore. Dvometrski parkelj je brez dvoma zanimivost vredna ogleda.

Omenjena pekarna je znana še iz časov pred drugo svetovno vojno, njeno tradicijo ter sloves odličnega kruha in peciva pa že dobro desetletje nadaljuje Žirovec Milan Oblak. Duhovitih zamisli mu ne manjka, kar je dosedaj že večkrat dokazal. Miklavževo je njegov čas. Pred leti je ljudi navduševal velik Miklavž, zadnja leta pa kupce pred vrati pozdravi večmetrski parkelj.

Letošnji presega vse dosedanje, saj je visok kar dva metra in petintrideset centimetrov. Spekla sta ga Oblakov sin Primož in pek Nikola Todorovič. Zanj sta porabila 60 kilogramov testa, ki sta ga zamesila iz črne moke in je vzhajal dobri dve uri. Približno toliko časa se je velikanski parkelj tudi pekel. "Zanimiva ni le njegova velikost, ampak predvsem dejstvo, da je pečen iz enega kosa. Pripravili smo leseno ogrodje in ga oblekli s testom. Dva peka sta zanj porabila šest ur dela," je povedal Milan Oblak.

Dosedaj so se v pekarni Magušar poleg velikih parkeljnov in Miklavžev lotili tudi peke dober meter visokega mobilnega telefona in kitare. Po Oblakovih besedah se ob delu, vsak dan spečejo več kot tono kruha ter okusno pecivo in slaščice, vedno najde čas tudi za duhovitosti in šalo. Oblakov parkelj bo vsaj še do konca tedna razveseljeval mimoidoče, predvsem otroke, ki odprtih ust občudujejo velikega hudobca. Šestdeset kilogramov črnega kruha bo vesela živina, največji parkelj pa naj bi končal tudi v Guinnessovi knjigi. rekordov.

• R. Škrjanc

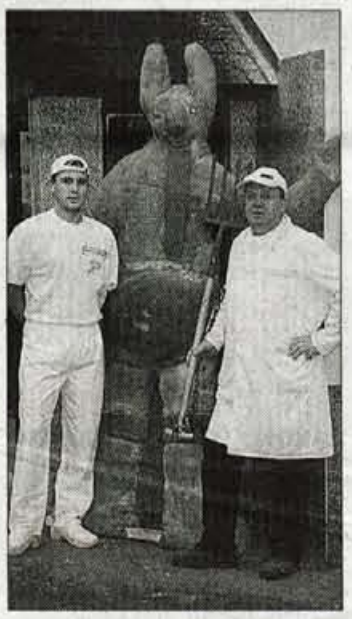

Primož in Milan Oblak iz leške pekarne Magušar pred dvometrskim parkeljnom, ki naj bi bil po njunih besedah največji parkelj pečen iz enega kosa in ga bodo predlagali za vpis v Guinnessovo knjigo rekordov.

PIVOVARNA UNION
Za prijatelje!

Prijeten dan na lepem izletu

Božič v Termah 3000

*Odlična in enkratna ponudba **Janeza Ambrožiča - Zidanka s.p.** za neponovljivo doživetje v dneh veslega pričakovanja božičnih praznikov: **v soboto, 23. decembra,** celodnevni izlet v Pomurje do Moravcev. Da vožnja ne bo prenaporna, bo krajši postanek za kavico (in ugoden nakup!) v marketu Puckmaister v Polzeli, v neposredni bližini je trgovina Jelka tovarne nogavic Polzela. Postanek bo še v Filovcih pri Lončarstvu Bojnec, ki slovi po unikatni keramiki. Zatem bo dovolj časa za sprostitev v Termah 3000, ki ponujajo izjemno možnost zabave in užitkov na najrazličnejših vodnih napravah. Po večerji bo zabava s plesom v taverni Ajda v Moravskih toplicah. Zidankov udoben turistični avtobus bo peljal na relaciji Zgornje Gorje - Bled - Lesce - Radovljica - Kranj - Škofja Loka - Vodice - Mengeš. Cena izleta znaša 6.100 tolarjev; Janez Ambrožič pa naročnicam in naročnikom Gorenjskega glasa omogoča izjemno ugodnop ceno celodnevnega izleta (s podaljškom v večer) za samo 4.900 SIT.*

Božič in Novo leto se bližata

*Skoraj tretjina zadnjega letošnjega meseca se je že iztekla, čas nakupovalne mrzlice za božična in novoletna obdarovanja se začenja. Turistična agencija Integral Tržič Vam predlaga prednovoletni 'skok' do trgovin v italijanskem nakupovalnem centru Alpe Adria **naslednjo soboto, 16. decembra.** Dovolj časa bo tudi za sprehod oz. nakupe v prenovljenem, bistveno večjem marketu Lidl v Cassaccu, in v LD marketu. V Italiji imajo še zmeraj italijanske cene, ki so za zajeten spisek izdelkov krepko nižje od slovenskih. Integralov avtobus bo **naslednjo soboto** peljal na relaciji Tržič - Medvode - Škofja Loka - Kranj - Radovljica - Lesce - Žirovnica - Jesenice - Kranjska Gora, povratek na Gorenjsko je predviden do 20. ure. Cena nakupovalnega izleta, pri katerem bo zraven tudi **Pekarna Magušar Lesce** z odličnim pecivom: 3.800 tolarjev na osebo. **Za naročnice in naročnike Gorenjskega glasa,** vključno z družinskimi člani, Integral Tržič 16. decembra omogoča posebej **ugodno ceno: samo 2.600 tolarjev.***

Prijave: 24 ur dnevno!

Za informacije in prijave sta Vam celo leto 2000 - poleg telefonskih številk organizatorjev teh izletov (npr. Integral Tržič - 04/59-63-280), vselej na razpolago, **24 ur dnevno, TELEFONSKI ŠTEVILKI Gorenjskega glasa: 04/201-42-47 in 04/201-42-00.** Vsak delovnik med 7. in 15. uro, ob sredah do 17. ure, so za prijave na razpolago tudi telefonske številke 04/201-42-48; ali 201-42-49 in tudi 201-42-44. Ob prijavi sporočite tudi, na kateri vmesni postaji želite počakati organizatorjev avtobus. Ob prijavi je tudi možno tudi izbrati sedež v avtobusu; **vendar je rezervacija izbranega sedeža velja SAMO z vplačilom celotne cene izleta!** Podrobnosti in splošni pogoji za organizacijo turističnih potovanj so sestavni del vseh naštetih programov!

PIVOVARNA UNION
Za prijatelje!

253

"Kontrafirati se ni pustil nikoli"

Piše: Miha Naglič

Po ljudjeh gor, po ljudeh dol

Terenski ogledi za Gorenjski biografski leksikon

*Tako je monsinjorju Tomu Zupanu zatrdila Prešernova sestra Lenka. Beseda, ki je danes ne najdemo skoraj v nobenem slovarju, se je takrat očitno uporabljala tudi v vsakdanji govorici. Gre za italijanski glagol **contraffare,** ki pomni dvoje: posnemati in oponašati ter ponarediti in ponarejati. Lenka je hotela s to besedo povedati, da se ni njen brat nikoli pustil naslikati. Tako še danes ne vemo - in kot kaže nikoli ne bomo - kakšen je "v resnici" bil. Upodobljala in upodobila ga je cela vrsta slikarjev in kiparjev; nekateri so se pri tem ravnali po opisih, drugi so se prepustili ustvarjalni domišljiji. Kolikor sem sam utegnil pregledati slikarske podobe, se mi zdi, da sta še najboljši in najbolj zvesti prva in zadnja. Prva je, kot vemo, olje na platnu, ki ga je posmrtno (1850) naslikal ljubljanski slikar Franz Kurz Goldenstein, ki je pesnika osebno in dobro poznal. Prešeren naj bil tudi na znameniti Goldensteinovi risbi iz leta 1838, ki jo je v njegovi zapuščini našel prof. Marko Marin. Pritrdil mu je prof. France Stele, dokazov, da je portretirani res France Prešeren, pa, žal, ni. Kot "zadnjo" upodobitev sem imel v mislih odličen in značajsko zadeti portret, ki ga je po temeljitem študiju naslikal slikar Rudi Španzel in je nam vsem dobro znan z bankovca za tisoč tolarjev.*

Zakaj se pesnik ni pustil naslikati? Njegova hči Ernestina Jelovšek je po pripovedovanju matere Ane v svojih spominih zapisala: "Nekega dne je moj oče spremljal doktorja Crobatha k Langusu, ki je ravno takrat portretiral oba Crobathova otroka - Luizo in Evgena. Pa vpraša Langus, ki je bil tudi Prešernov osebni prijatelj: 'Gospod doktor, kdaj pa se boste dali portretirati? Vaš portret utegne biti nekoč še zelo iskan.' - 'Ko se bom oženil, za zdaj pa še nimam neveste, najprej si moram kakšno poiskati, kakšno čedno hišno, s frajlami pa ne maram imeti opravkov,' je pristavil dr. Prešeren." To naj bi bilo leta 1837. "Čedno hišno" je kmalu zatem res našel - Ano Jelovšek - a oženil je ni. Ko ga je prosila za sliko, je odvrnil, da se mu ne da ure in ure presedeti pri slikarju. "Saj imaš mene, če pa mene ne bi bilo več, pa imaš oba otroka!" Znano je tudi, kako je pesnik poleti 1834, zaljubljen v svojo podobo Primičeve Julije, pogosto zahajal v atelje prijatelja Langusa, kjer je nastajal njen portret. Ob tem je nastal tudi sonet Mars'kteri romar gre v Rim, v Kompostelje, čigar akrostih kaže, da je posvečen prav Matevžu Langusu, prvaku ljubljanskih portretistov tiste dobe. "Ah, tak podobo gledat' me device, / Nebeške nje lepote senco, sanje / Goljufne, v kterih komej sled resnice..." Mogoče je skrivnost prav v teh treh verzih: da so tako podobe kot pesmi preskromne, da bi pričarale vso lepoto izvoljene - in pesnika samega?

Franz Kurz Goldenstein, France Prešeren?, risba, okoli 1838

Pesnikov obraz je najbolj natančno ubesedil publicist in urednik Janez Mušič v knjigi Prešeren v upodobitvah (1993). V tem odstavku je povzel vse dotlej znane opise. "Prešernov obraz je bil ovalen, zdrave barve in od sonca nekoliko zagorel. Imel je belo čelo, a zaradi bujno rastočih las ne posebno visoko. Sive in bolj majhne oči je imel na pol odprte. Njegov navadno resni pogled je dajal očem nekaj motnega, zato so ljudje govorili, da gleda mračno. Samo kadar je bil močno vzburjen, npr. vesel ali jezen, se mu je zablisnilo v očeh in silna strela je udarila v predmet njegove ljubezni ali jeze. Vmes se je zdelo, da vidi v dno duše, zato je bilo čisto nemogoče, da bi ga kdo nalagal. Obrvi je imel svetle in košate, nos pa bolj dolg in rahlo upognjen. Usta majhna, ustnice drobne, zgornja je molela nekoliko čez spodnjo in le po trzanju spodnje ustnice so ljudje vedeli, kdaj je bil močno vznemirjen, kajti znal se je zmeraj premagovati. Njegova brada je bila mehka in okrogla s plitko jamico. Okrog ust je imel poteze izredne prijaznosti in ljubeznive dobrote. Lasje, temno rjavi, skoraj črni in nekoliko kodrasti, so bili gosti, mehki in bleščeči, navadno jih je nosil dolge čez ovratnik, ker si jih ni rad strigel. Ušesa je imel prav majhna in tesno ob glavi."

Če preberemo gornji odstavek in si hkrati ogledujemo Goldensteinov in Španzlov portret, lahko dobimo vsak svojo podobo. Zdaj je treba samo še malo počakati, da bodo računalniki že tako pametni, da bodo po skeniranju in primerjanju različnih portretov in ob upoštevanju besednega opisa naredili še računalniški portret Prešerna.

To so naši

117.

Vsakdo si sam riše svoj obraz.
Latinski

Navkljub številnim obveznostim, ki me priganjajo v teh decemberskih dneh, sem si vseeno vzel čas za moje jeseniške gledališke kolege. Ogledal sem si predstavo ***Johna Patricka "Opalo ima vsakdo rad" (režija JožeVozny).*** *In odkrito priznam, da mi ni bilo žal. Ravno nasprotno; ogled te predstave od srca priporočam vsakemu gledališkemu sladokuscu. Predstava, v kateri nastopajo* ***Tatjana Košir, Nataša Ravnik, Ivan Berlot - Taubi, Rado Mužan, Klemen Klemenc in Matjaž Mužan,*** *Vas bo na neki, posebno topel način, popeljala v svet, kjer dobrota ni sirota. V tej predstavi, ki jo v* ***Gledališču Toneta Čufarja*** *na* ***Jesenicah*** *uprizarjajo tudi ta konec tedna (sobota), seveda najbolj blesti slavljenka (45 let umetniškega delovanja)* ***Tatjana Košir.*** *Praznujeta pa tudi* ***Ivan Berlot - Taubi*** *(35 let druženja z gledališkim odrom) in* ***Klemen Klemenc*** *(25- letnica nastopanja). Iskrene čestitke, draga kolegica in cenjena kolega.*

Naša ***Republiška turistično ekološka patrulja*** *se je tokrat odpravila na ogled trase* ***Alpskih cest.*** *Zanimivi turistični projekt* ***Marijana Steleta*** *je pred leti (ko je nastal) zares veliko obetal. Naša patrulja pa je žal ugotovila, da se je vse skupaj sedaj kar nekam "sfižilo". V* ***Gornjem Gradu*** *sta* ***Irena Tiršek*** *(gostilničarka iz gostilne* ***Pri Jošku)*** *in njen sosed* ***Matevž Zavolovšek (Restavracija GTC 902*** *na prelazu* ***Črnivec*** *ter picerija v Gornjem gradu) zagotovila, da turistom nikakor niso poznane aktivnosti ponudbe "Alpskih cest".*

Podpis k sliki: napisano zadaj na fotki

Ker je Vaš poročevalec imel zvečer predstavo ***Butalcev v Žalcu (Ana Kerčmar - Zavod za kulturo Žalec),*** *smo se kar tako domenili, da so me kar tamkaj zložili. V zadovoljstvo tamkajšnje najmlajše publike* ***(Cicibanov abonma)*** *smo odigrali našo zabavno zgodbico o butalskemu policaju ter strašnem razbojniku Cefizlju.*

Vse skupaj je bilo namenjeno že kot uvod praznovanja prihoda ***Miklavža.*** *Na Miklavžev dan so zgoraj podpisanega obveznosti zopet kar prehitevale. Že zgodaj zjutraj sem se odpravil na lajnarski nastop na* ***Miklavžev sejem v Mursko Soboto.*** *So se organizatorji* ***(Darja Pintarič - Turistično društvo Murska Sobota)*** *zopet izkazali kot izjemno gostoljubni gostitelji. Sam gospod župan* ***Anton Slavic*** *me je gostil z okusno Miklavževo malico. Ob tej priložnosti je nanesla beseda tudi na nogomet (najbolj pomembna postranska stvar na svetu). In so mi povedali moji gostitelji, kako so njihovi nogometni navijači žalostni, kadar njihovi fuzbalerji izgubljajo. Sem si mislil, kako smo lahko žalostni šele gorenjski nogometni navdušenci. Ob vsej baharijі, ki jo Gorenjci premoremo (o uspešnosti našega gospšodarstva), nimamo nogometnega prvoligaša. Morda pa bo prišla rešitev v kasnejši skupni gorenjski pokrajini. Ravno ta teden so se na pobudo* ***Jelka Kacina*** *(pa kaj, ko on bolj obrajta vaterpolo!) zbrali nekateri gorenjski župani ter poslanci (prejšnjega in sedanjega sklica), ki podpirajo to hvalevredno pobudo.*

A zgodba o tem, kako so se mi zapletali (in tudi še kar uspešno razpletali) termini na Miklavžev dan, je predolga za tole priložnost. Poleg lajnarije v Soboti sem kasneje zvečer imel še snemanje televizijske reklame (skupaj z ***Jako Puciharjem*** *in olimpijskim zmagovalcem* ***Rajmondom Debevcem).*** *Res pa je, da sem zamudil Miklavževanje pri* ***teti Tončki*** *(oprosti teta, a saj si me nekako že navajena...).*

Ljubiteljski gledališčniki v ljubljanskem ***Šentjakobskem gledališču*** *so pripravili novo premiero* ***Andrea Roussina Lokomotiva*** *(režija* ***Miran Hercog).*** *V tej komediji nastopa tudi naš gorenjski gledališki kolega* ***Jože Vunšek.***

Danes se odpravljam na tradicionalno srečanje v ***Atomske toplice. Zdravko Počivalšek,*** *direktor tamkajšnjega zdravilišča vsako leto pripravi prijazno prednovoletno srečanje. Predstavi nekatere dosežene rezultate ter načrte za prihodnost. Ta moja prijetna obveznost je kriva, da zato danes zvečer ne bom prisoten na otvoritvi nove gostilne* ***Pr' Matičku (Matjaž Erzar - Zadružni dom na Primskovem).*** *Si bom pa ob kaki drugi primerni priložnosti privoščil tamkajšnje druženje s prijatelji (ob kozarčku najboljšega).*

Mladi plesni par iz Tržiča, ki najbolje obvlada rock and roll

Od prvih korakov do zmage je dolga pot

Jure Markič in Melanija Kogoj sta prišla v Plesni klub M v Tržiču pred osmimi leti. Letos sta postala zmagovalca svetovnega pokala v rock and rollu med mlajšimi mladinci, osvojila pa sta tudi naslov državnih prvakov.

Tržič, 8. decembra - Na prvi pogled sta povsem vsakdanja osnovnošolca, ki se še odločata, kam se bosta vpisala v srednjo šolo. A v resnici sta doslej izkusila in dosegla precej več od večine sovrstnikov. Za to je kriv ples, bolj točno povedano, rock and roll. Že nekaj let sta člana državne reprezentance v skupini mlajših mladincev. Po svojem največjem uspehu, naslovu prvakov v svetovnem pokalu, se bosta pridružila starejšim mladincem, kjer se bo treba znova potrjevati. Kot sta povedala Jure in Melanija, sta na to pripravljena. Oba se veselita, da bosta odslej smela ples dopolniti tudi z akrobacijami.

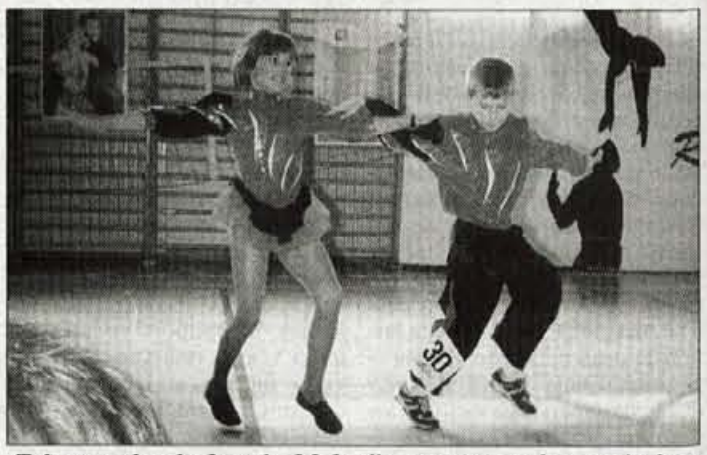

Tako sta plesala Jure in Melanija na prvem tekmovanju leta 1994 v Mariboru.

Za začetek vaju prosim, da povesta nekaj o sebi. Kje sta doma, kam hodita v šolo, pa kaj počneta v prostem času?

Melanija: "Stanujem v Bistrici pri Tržiču, kjer obiskujem 8. razred osnovne šole. Imam starejša brata in sestro. Oče dela pri Petrolu, mama pa je rentgenski tehnik v Škofji Loki. Živimo v bloku. Staršem je pri srcu šport, vendar bolj za rekreacijo. Sama se ukvarjam največ s plesom. Od drugih športov me zanima gimnastika, a mi ob plesu ne ostaja prostega časa za druge dejavnosti."

Jure: "Doma sem v Tržiču, v šolo pa hodim v Bistrico. Z Melanijo sva sošolca v istem razredu. Moj konjiček je košarka, kar počnem za rekreacijo. Za ples me je navdušila starejša sestra Karmen, ki tudi tekmuje v rock and rollu. Oče je voznik, mama pa dela v davčni upravi. Predvsem mama je dejavna v Plesnem klubu M v Tržiču, kjer sva člana oba z Melanijo."

Najprej k plesu, potem v šolo

Kdaj sta začela plesati in kdo so bili vajini prvi učitelji?

Melanija: "Jaz sem začela malo prej kot Jure. Bila sem še v mali šoli. Takrat sem se pridružila plesni šoli Miki, ki je delovala pri Plesnem studiu M. Učila nas je moja sedanja trenerka Anita Vihtelič. Ko sem začela z rock and rollom, me je treniral Boštjan Pavček, kasneje v Ljubljani pa skupaj z Anito tudi Marko Hren. Takrat je bila plesna šola v Tržiču novost. Ker je bilo zanimivo, sem ostala."

Jure: "Tudi moji plesni začetki so bili podobni kot pri Melaniji, le da se je to zgodilo v prvem razredu. Že učenje prvih korakov se mi je zdelo dobro. Še bolje je bilo, ko so prišli na vrsto zahtevnejši treningi v paru. Skupaj sva začela trenirati že v prvem razredu."

Rock and roll glasbo pozna več generacij. Kako pa bi predstavila ples tistim, ki ne vedo kaj dosti o njem?

Melanija: "Pravijo, da gre za mešanico aerobike in plesa. Ker je zelo poskočen, je zanj potrebno veliko kondicije. Sama ga sprejemam bolj kot šport, saj gre za tekmovanje, kjer so pomembni rezultati. Kakšno glasbo imam rada? Všeč so mi vse zvrsti popularne glasbe, ne samo hitri ritmi."

Strah pred prvim nastopom

Začetki gotovo niso bili enostavni. Koliko časa je trajalo, da sta znala dovolj za nastop, pa kdaj sta postala tekmovalca?

Jure: "Sprva sva trenirala le enkrat na teden. Če se ne motim, sva šla na prvi nastop po sedmih vajah. Treba je bilo obvladati osnovne korake in začetno koreografijo. Prva tekma je bila leta 1994 v Mariboru, česar sva se oba veselila. Čeprav me je bilo pred nastopom strah, sva zasedla osmo mesto med 29 pari."

Kaj pa šola, je bilo kaj težav zaradi pomanjkanja časa za učenje in občasnih odsotnosti pri pouku?

Melanija: "Če sva kaj zamudila, sva se potem sama naučila. Veliko so nama bili v pomoč tudi sošolci, za kar jim gre vsa pohvala. Za učence, ki imajo status športnika, je v šoli dobro poskrbljeno. Glede na to je moč uskladiti šolske obveznosti in ukvarjanje z neko dejavnostjo. To je bilo pomembno zlasti pozneje, ko sva začela več trenirati. Že peto leto sva člana državne reprezentance, kar je povezano z vsakdanjimi vajami."

Številka 100 je prinesla prvo zmago

In kje sta doživela svoj prvi pomembnejši uspeh?

Jure: "To je bilo leta 1994 v Ljubljani, kjer sva tekmovala s številko 100 in prvič zmagala. Tega uspeha sva bila oba zelo vesela. Vlil nama je veliko volje za nadaljnje treninge in nastope."

Kaj mora obvladati plesalec oziroma kaj je pomembno za uspešen nastop?

Jure: "Potrebna sta moč in eksplozivnost. Zato sem ob plesnih vajah krepil mišice in vzdrževal kondicijo z vajami na orodjih, tekom in igranjem košarke. Vsekakor mora imeti plesalec tudi dober posluh, da sledi glasbi."

Za plesalke rock and rola pravijo, da ne plešejo, ampak letijo po zraku. Je tebi to všeč?

Melanija: "Doslej sama še nisva smela delati akrobacij. Prihodnje leto bova prestopila med mladince, kjer se izvajajo lažje akrobacije. Kasneje se težavnost akrobacij stopnjuje. Na treningih spoznavamo tudi te veščine. Meni se zdijo kar v redu. Imam dober občutek, kar je seveda odvisno tudi od zaupanja v plesalca."

Pomemben je tudi izgled obleke

Katere kvalitete so potrebne za par, ki sodi v tekmovalni vrh?

Melanija: "Na prvem mestu je tehnika. Par mora obvladati osnovni korak in vse elemente, ki so določeni s programom. Kakor je že rekel Jure, je pri premikih potrebna tudi eksplozivnost. Za vse to je potrebno veliko vaj. Če je koreografija dobra, jo lahko obdržiš dalj časa. Prav to omogoča, da jo dobro spoznaš in obvladaš. Potem je tudi več možnosti za dober rezultat. Ocenjuje se tudi plesna izraznost para, pri čemer je pomemben tako veder obraz kot izgled obleke. Drese izdeluje za naju in druge pare Romana Hren, trenerjeva žena."

Ali se pri izbiri oblek odločate skupaj?

Melanija: "Lahko predlagaš, kaj ti je všeč, ali izbereš barvo. Zadnje čase imam rada rdečo barvo, zato imava tak dres. Pogosta je tudi črna barva. Obema so všeč enake barve, kar dobro vpliva na počutje v izbrani obleki. Na mednarodnih tekmah si ogledujemo drese tekmovalcev iz drugih držav, pri katerih včasih odkrijemo kaj novega, ali dobimo zamisel za kakšno spremembo."

Se ujemata samo v okusih ali tudi drugače?

Jure: "Prijatelja nisva samo pri plesu. Kar dobro se razumeva. Na treningu se o čem kdaj tudi ne strinjava, vendar se zato ne prepirava. Prej se je to še zgodilo, sedaj pa se znava prijateljsko pogovoriti. Brez tega bi težko uspešno nastopala skupaj."

Naslovi, ki so vsem v ponos

Zanimajo nas vajini najpomembnejši dosežki. Gotovo jih ni bilo malo?

Jure: "Dvakrat sva postala državna prvaka; leta 1998 in tudi letos. Lani sva zmagala na tekmi svetovnega pokala na Finskem in končala sezono na skupnem drugem mestu. Bila sva državna zmagovalca vseh pokalov za leta 1998, 1999 in 2000. Nekaj zmag sva dosegla tudi na odprtih tekmovanjih na Hrvaškem in Madžarskem ter v Avstriji. Največji dosežek je zmaga na skupni svetovni lestvici za leto 2000. Ta uspeh nama seveda pomeni največ. Zanj je bilo potrebnega kar precej truda; včasih sva trenirala tudi dvakrat na dan po dve uri."

Sta pričakovala zmago v svetovnem pokalu, ali pa je to za vaju presenečenje?

Jure: "Delala sva na tem, vendar je bila konkurenca huda. V kategoriji mlajših mladincev tekmuje več kot sto plesnih parov. Najhujši tekmeci so gotovo pari iz Rusije in Ukrajine. Če veliko treniraš in daš vse od sebe na nastopu, je mogoče doseči dobre uvrstitve na vseh štirih tekmah. Nama je tokrat uspelo."

V krogu družine - Melanija Kogoj in oče Andrej ter Jure Markič ob starših Marti in Antonu.

Plesalca s trenerjem Markom Hrenom leta 1997, ko sta bila tretja v državi.

Poza zmagovalcev svetovnega pokala za leto 2000 po tekmi na Madžarskem.

Melanija: "To je uspeh, ki sva si ga že dolgo želela. Če smo ga že proslavili? Pravzaprav še ne, ker še ni bilo časa. To bo prišlo na vrsto po končanih tekmovanjih doma v prvi polovici decembra. Gotovo bomo šli skupaj kam na kosilo in se malo razveselili. Na dosežek so ponosni vsi svojci, zlasti starši, ki imajo na plečih finančna bremena, skrb za prevoze na treninge in drugo. Seveda sta zadovoljna tudi najina trenerja Anita Vihtelič in Marko Hren."

Zanimive poti v tuje države

Nastopi v tujini so najbrž posebej zanimivi. Sta spoznala veliko krajev in tamkajšnjih zanimivosti?

Melanija: "Največ priložnosti za to smo imeli v Rusiji, kjer smo bili cel teden. Precej podrobno smo si ogledali Sankt Petersburg, kamor smo prišli še enkrat pozneje za krajši čas. Tudi v Evropi smo bili v večini držav, le v Italiji še ne. Ponavadi je vsaj en dan namenjen za seznanitev z znamenitostmi mest, kjer potekajo tekme. Če ne bi tekmovala v plesu, gotovo ne bi doživela vsega tega."

Ples je del družabnosti. Ali kdaj zaplešeta na lastno željo ali prošnjo drugih?

Melanija: "Če naju povabijo na kakšno prireditev, to rada sprejmeva, če je le mogoče. Po nastopih včasih ostanemo na zabavi in tudi sami zaplešemo za razvedrilo, kadar je dobra glasba. Seveda to ni le rock and roll. Znamo tudi latinsko ameriške in standardne plese."

Tekmovanja so priložnost tudi za druženje. Sta tam dobila kakšne prijatelje?

Jure: "Med tekmo ni veliko časa za pogovore. Vsak par se pripravlja zase. Po nastopu pa se tudi družimo in spoznavamo. Največkrat se srečamo s Hrvati. Z vsemi se dobro razumemo, tudi s Čehi in Slovaki. Prijatelje imamo predvsem med domačimi plesalci in sošolci."

Prijateljstvo ostaja, ples gre naprej

Ali je zaradi zadnjega uspeha več zanimanja za vaju med vrstniki, pa kakšen je vajin odnos do njih?

Melanija: "Odnos je ostal enak kot prej, ko še nisva bila tako dobra in znana. Vsi smo dobri prijatelji. Zato tudi pokažejo veselje, če doseževa dober rezultat na tekmi. Čestitke so iskrene. Kakšne nevoščljivosti še nisva zaznala."

Prihodnje leto začenjata z nastopi v starejšem mladinskem tekmovalnem razredu. Kakšni so vajini načrti?

Jure: "To prinaša kar nekaj sprememb. Kot sva že omenila, se začenja ples z akrobacijami, za kar je potrebno imeti še več moči in kondicije. Zaenkrat še ni mogoče reči, kako uspešna bova pri tem. Če bo šlo dobro, bi se lahko morda že prihodnjo jesen uvrstila v državno reprezentanco. Prve tekme se začnejo že sredi januarja, zato ne bo veliko počitka. Ker mi je ples zanimiv, mi ni odveč prenašati vse napore in tudi kakšno bolečino."

Kaj pa poškodbe? Sta morala prekiniti treninge zaradi njih?

Jure: "Jaz sem imel v preteklosti poškodovano koleno, vendar ne dalj časa. Sedaj imam nekaj težav z bolečinami v hrbtu. To bo treba čimprej odpraviti, ker drugače ne bo moč trenirati akrobacij."

Melanija: "Zelo pomembno je, da se plesalca pred treningom ustrezno ogrejeta. Poškodbe se največkrat pojavijo na sklepih, predvsem na gležnjih in kolenih. Pri fantih je problematičen hrbet, ker je obremenjen zaradi dvigovanja. Na srečo je doslej šlo brez večjih poškodb, zato nisva izpustila nobene tekme. Včasih je treba malo stisniti zobe, če gre kaj narobe. Vsaka bolečina še ne pomeni, da je treba s treningom prenehati."

Včasih bolečine, večkrat pa zadovoljstvo

Seveda se je v dolgih letih nastopanja nabralo tudi veliko lepih spominov! Česa se najraje spominjata?

Melanija: "Jaz se rada spominjam vseh tekem, kjer sva zmagala. Najbolj pri srcu mi je zmaga na tekmi svetovnega pokala na Finskem. Tudi na državnih prvenstvih si bili občutki vedno prijetni. S potovanj na tekme se nabere veliko lepega, predvsem pa zabavnega."

Jure: "Najbolj vesel sem bil uvrstitve v državno reprezentanco. Tudi prva zmaga na državnem prvenstvu mi je ostala v lepem spominu. Enako kot Melanija pa bi med uspehi na tujem izbral zmago na Finskem."

Nova pot vaju čaka ne le pri plesu, ampak tudi pri šolanju. Sta se že odločila, kje ga bosta nadaljevala?

Melanija: "Zaenkrat te odločitve še nisem sprejela. Vem pa, kaj bi rada počela v življenju. To bo vsekakor povezano s športom. Pri sedanji dejavnosti sem spoznala, da mi to ustreza."

Jure: "Predvidevam, da bom šel na trgovsko šolo. Tega še ne vem povsem zagotovo. Veliko lažje rečem, da bom še vztrajal pri plesu skupaj z Melanijo. Ko sva začela, je bilo v klubu okrog 12 plesnih parov. Od teh jih je ostalo le še nekaj, ker so obveznosti in ovire velike."

Hvala za pogovor in vso srečo pri nadaljnjih tekmovanjih!

• **Stojan Saje**

Tiskovna agencija B.P. poroča

●● *"Rina, si prejela simpatično vabilo **Staneta Štefančiča**, mojega prijatelja iz Vrbenj in direktorja izjemno uspešnega računalniškega podjetja GENIS, d.o.o., Ljubljana, na prednovoletno srečanje v blejski Festivalni dvorani, na katerem bom nastopil? Ker bo GENIS ves denar, namenjen novoletnim voščilnicam, podaril Domu Matevža Langusa Radovljica, se bom pridružil tej Stanetovi lepi potezi."* **[Andrej Šifrer in mag. Rina Klinar]**

Vsem, ki boste naročniško razmerje za novi sveženj **SENIOR** sklenili za 18 mesecev*, ponujamo enostavno obvladljiv, a učinkovit telefon **Nokia 5110** za samo **1000 tolarjev**.
Z zadnjim odrezkom od pokojnine lahko naročniško razmerje za sveženj **SENIOR** sklenete v SI.MOBIL centru ali pri SI.MOBILovih pooblaščenih prodajalcih. Telefon vam bomo poslali po pošti in za vas poravnali poštnino. Ponudba velja do 31. januarja 2001 oziroma do razprodaje zalog.

* Če pogodbo prekinete predčasno, doplačate 45.000 tolarjev razlike v ceni aparata. Vse cene vključujejo DDV.

GSM: 040

SI.MOBIL

VSTOPNICE SO V PREDPRODAJI TUDI V GORENJSKEM GLASU, tel.: 201 42 47, ALIGATOR KRANJ TEL.: 236 63 33, TURISTIČNO DRUŠTVO BLED, TEL.: 574 11 22, KOMPAS PEGAZ JESENICE, TEL.: 586 36 72 IN V AGENCIJI CHEBUL V RADOVLJICI NA KRANJSKI CESTI 7 (TEL.: 04/531-58-72, 04/531-50-31).

Tereza na Bledu

Njen večno zeleni repertoar

Zabavne in svečane prireditve se decembra vrstijo dnevno. Za mnoge težko pričakovan pa bo koncert Tereze Kesovije v petek, 15. decembra, v Festivalni dvorani na Bledu. Tereza Kesovija je pevka, ki jo imajo mnogi za svojo: Hrvatje, ker so njeni rojaki, Italijani, ker jo knjim vleče srce, Slovenci, ker obožujejo njeno glasbo, pa tudi Francozi.

Osvojila ih je s pesmijo Lara iz filma Doktor Živago in je pozneje kot ena redkih tujih pevk velikokrat napolnila znano pariško dvorano Olympia. Šansonom je ostala zvesta tudi, potem ko je zapustila Francijo, postala je nekakšna "veleposlanica francoskega šansona v svetu". Glasba očitno ne pozna meja in za to je v lanskem letu dobila visoko francosko odlikovanje - "Medaille de Chevalier dans l'Ordre des Artes at des Lettres", s katerim jo je odlikovalo francosko ministrstvo za kulturo. Letos je bila na Hrvaškem razglašena tudi za "pevko stoletja!" Petkov koncert na Bledu bo v znamenju repertoarja Terezinih "evergreenov", temu pa bo pevka dodala tudi nekaj pesmi iz nove zgoščenke njenega zadnjega nastopa v pariški Olympii. Koncert organizira turistična agencija Chebul iz Radovljice (tel. 04/531-58-72, 04/531-50-31), Kranjska cesta 7.

KUPON ZA TEREZO

Kako je naslov pesmi iz znanega filma, s katero je Tereza z aslovela v Franciji?

_____

_____

Ime in priimek: _____

Naslov: _____

Pošta: _____

Kupon nalepljen na dopisnico, pošljite na GORENJSKI GLAS, p.p. 124, 4001 Kranj.

GITAS KRANJ d.o.o.
04/231-57-00 - trgovina
04/231-56-90 - servis

ZASTOPNIK ZA SLOVENIJO
Zgornje Bitnje 1, 4209 Žabnica - Kranj

grelci zraka — MASTER
agregati Airmax — AIRMAX
aparati za pranje — KÄRCHER

PETINO MANJ ZA KURJAVO

nakup velja za davčno olajšavo

DO 20. JANUARJA 2001

NAKUP OKEN s toplotno izolativnim steklom BREZ DOPLAČILA

Naš slogan: Uspelo vam bo

JELOVICA
lesna industrija d.d.

PRODAJNA MESTA:
ŠKOFJA LOKA: tel.: (04) 513 22 70, fax: (04) 513 27 61, KRANJ: tel.,fax: (04)201 12 32

Jelovica, lesna industrija, d.d., Kidričeva 58, 4220 Škofja Loka, Slovenija
tel.:04/51 13 000, faks:04/51 34 261, e-mail: info@jelovica.si, www.jelovica.si

Super obletnica blagovnice Fužinar na Jesenicah
od 11. do 16. 12. 2000

Super Cena 53.990,00 SIT
Glasbeni stolp SONY MHC-BX2
- 2 x 50 W RMS
- FM/MW s 30 prednastavitvami, RDS
- časovnik
- menjalnik za 3 CD-je
- optični digitalni izhod za MiniDisc
- dvojni kasetofon z AMS
- daljinski upravljalnik
2 LETI GARANCIJE

Super Cena 50.990,00 SIT
TV GORENJE GS 55 TS - črn
- diagonala ekrana 55 cm
- stereo
- 70 programov
- 8 stranski top text
- visoki S kanalnik
- evropski avdio-video priključek
1 LETO GARANCIJE

Super Cena 53.990,00 SIT
TV GORENJE GS 55 TS
- izvedba v srebrni barvi

Super Cena 93.990,00 SIT
Pralno sušilni stroj INDESIT WGD 1236 TXR
- število obratov centrifuge: 1200 obr./min.
- količina polnjenja: 5 kg
- količina polnjenja za sušenje: 2,5 kg
- 18 programov pranja
- 2 programa sušenja
- kondenzacijski sušilec
- "tuš" sistem pranja
- izbira temperature in časa sušenja
- GARANCIJA 2 LETI

CRAFTSMAN
Super Cena 129.990,00 SIT
Snežna freza CRAFTSMAN
- moč motorja: 3,8 KM
- motor: 4 taktni bencinski, Tecumseh
- prestave: 1 naprej
- ročni zagon motorja
- širina čiščenja: 53 cm
- višina zajemanja snega: 26 cm
- različni pogon
- ročno nastavljiv žleb: izmeta vrtljiv do 190°
GARANCIJA 1 LETO

V tednu obletnice tudi:
◇ brezplačna Kartica Kovinotehna
◇ strokovne predstavitve izdelkov
◇ darila in darilca ob nakupu

15. 12. 2000 Super dan za imetnike Kartice Kovinotehna:
◇ do 10 % gotovinski popust
◇ večje nakupe bomo še posebej nagradili

nemogoče je mogoče
KOVINOTEHNA
Blagovnica Fužinar na Jesenicah

KOVINOTEHNA, d.d., CELJE, MARIBORSKA 7

PRISPEVAJTE K POZITIVNIM SPREMEMBAM

Literarni natečaj za mlade pisatelje je požel veliko več, kot smo pričakovali. In ker je bilo odličnih prispevkov širom po Sloveniji veliko, smo se odločili, da bomo izdali bogato ilustrirano knjigo pravljic.

Mar ne bi radi gledali nasmejanih lic vašega ali sosedovega otroka, ki bo s ponosom še naprej pisal? Saj veste, da iz malega raste veliko!

Knjiga z naslovom MOJA PRVA BASEN je izšla v drugi polovici oktobra letos

Knjiga je trde vezave, formata 16,5 x 22,5 cm in tiskana na brezlesnem papirju. Obogatena je z ilustracijami Andreja Potrča in Marjana Pretnarja na 312 straneh.

Iskreno se zahvaljujemo za vaše pozitivno mišljenje o naših najmlajših!

Založba EL CONDOR
Kranjska 4, Radovljica
Tel.: 04/5315-664, int. 236
Fax: 04/5315-326

SITRA
Tisk Foto Sport

PODJETJE ZA OBLIKOVANJE, TISK IN TRGOVINO

Radovljica, Sp. Otok 23, tel.: 04 530 92 90, fax: 04 530 92 91, e-mail: info@sitra.si, vsak dan od 8 - 15

KOLEDARJI 2001

POSLOVNA DARILA

Pokličite za brezplačni katalog!

NA VSE ARTIKLE MOŽEN DOTISK

VELIKA IZBIRA - NAJUGODNEJŠE CENE

Vse artikle lahko dobite tudi v FOTO SITRA TTC Bled, tel. 574 13 25 vsak dan od 8 - 19

Bralci Gorenjskega glasa ter poslušalci Radia Kranj in Radia Sora izbirajo

GORENJSKI AVTO LETA 2001

Konec leta se nezadržno bliža in zato je nastopil čas, da se obrnemo nazaj na minule dneve, tedne in mesece in pogledamo, kaj smo in tudi česa še nismo postorili. Vsekakor pa je december tudi čas, ko izbiramo tiste osebe in dogodke, ki so tako ali drugače usodno zaznamovali iztekajoče se leto. In nenazadnje je konec leta tudi čas za našo tradicionalno akcijo Gorenjski avto leta.

Naslov Gorenjski avto leta so doslej osvojili:
- *1997 RENAULT MEGANE SCENIC*
- *1998 AUDI A6*
- *1999 PEUGEOT 206*
- *2000 FORD FOCUS*

Letos bo naš izbor nosil letnico 2001, bralci Gorenjskega glasa, poslušalci Radia Sora in letos prvič tudi Radia Kranj pa boste lahko izbirali med 23 novimi avtomobili, ki so bili leto prvič naprodaj na slovenskem trgu in med njimi določili tistega, ki se bo ponašal z laskavim naslovom Gorenjski avto leta 2001.

Poleg tega, da smo izbor letos zastavili zelo na široko, je ena pomembnih novosti tudi zelo privlačna glavna nagrada, ki smo jo pripravili za tistega bralca ali poslušalca, ki ga bo doletela sreča v žrebanju ob zaključku akcije. Skupaj z generalnim sponzorjem podjetjem Panadria in njihovim prodajno servisnim centrom v Kranju smo namreč pripravili 50-kubični skuter Daelim Message, zraven pa bomo dodali še nekaj drugih nagrad.

In kako bo potekalo glasovanje? Glasujete lahko z glasovnicami, ki jih bomo objavljali na avtomobilskih straneh Gorenjskega glasa, ki morajo priti v naše uredništvo najkasneje do 12. januarja 2001. Prav tako lahko glasujete neposredno na obeh radijskih postajah: na Radiu Kranj vsak dan ob 19.05, na Radiu Sora pa vsak četrtek ob 18.30 v okviru oddaje Od svečke do volana in v petkovem jutranjem terminu.

Na osnovi seštetih glasov bomo dobili zmagovalca, ki ga bomo svečano razglasili konec januarja.

Zmagovalec izbora za Gorenjski avto leta 2000: prepričljivo je največ simpatij pri bralcih in poslušalcih požel ford focus.

Glasujete lahko za:
- *AUDI A2*
- *BMW X5*
- *CHRYSLER PT CRUISER*
- *CITROEN XSARA PICASSO*
- *FIAT PUNTO*
- *HONDA S 2000*
- *HYUNDAI ELANTRA*
- *HYUNDAI SANTA FE*
- *HYUNDAI TRAJET*
- *KIA CARENS*
- *LANCIA LYBRA*
- *MAZDA MPV*
- *MERCEDES-BENZ C*
- *NISSAN ALMERA*
- *NISSAN MAXIMA*
- *OPEL AGILA/SUZUKI WAGON R+*
- *OPEL CORSA*
- *PEUGEOT 607*
- *SEAT LEON*
- *ŠKODA FABIA*
- *TOYOTA CELICA*
- *TOYOTA RAV 4*
- *VOLVO S 60*

Gorenjski prijatelj
RADIO SORA
Radio Sora d.o.o.
Kapucinski trg 4
4220 Škofja Loka
tel.: 04/508 0 508
fax:04/508 0 520
e-mail:info@radio-sora.si
89.8
91.1
96.3

NISSAN VAS ŽE OBDARUJE!
S PAKETOM PRESENEČENJA, VREDNIM DO 450.000 SIT
NISSAN
Vsem kupcem nekaterih Nissanovih modelov ponuja Nissan Adria od 10.11. do 20.12. neverjetna darila v vrednosti do 450.000 SIT, pri nakupu originalne dodatne opreme in nadomestnih delov Nissan popust do 20%, obiskovalcem naših servisov pa so na voljo brezplačni zimski preventivni pregledi.
NISSAN ADRIA d.o.o. Pooblaščeni uvoznik za vozila Nissan v Sloveniji, http:/www.nissan.si
Pooblaščeni trgovci: KRANJ: Avto Močnik (04) 20 42 277; LJUBLJANA: Avtoniss (01) 58 18 650; Avto Trunk (01) 56 83 899; DOMŽALE: Avtoservis Pižem (01) 56 27 100; Nissan servis Krulc (01) 72 31 200.
NISSAN

GORENJSKI AVTO LETA 2001
Glasujem za:.....
Ime in priimek:.....
Naslov:.....
GORENJSKI GLAS
Generalni sponzor PANADRIA
Prodajno servisni in vulkanizerski center Kranj, Koroška 53d. tel.: 04/23-67-460
DAELIM
POOBLAŠČENI PRODAJALEC IN SERVISER VOZIL DAEWOO MOTOR

HONDA ŽIBERT s.p.
SERVIS IN PRODAJA VOZIL
Britof 173, 4000 Kranj, tel. 04/23 43 100

LUŠINA AVTOHISA
tel.: 04/502 2000
ŠKOFJA LOKA - GOSTEČE 8
SUZUKI
POOBLAŠČENI PRODAJALEC IN SERVISER

Clio KOMPAS
Vaš že za 1.599.000 SIT
Na posebni dobrem glasu v prednovoletnem času!
Clio Kompas je posebej za Slovenijo zasnovan model, ki s sistemov varnostnih pasov in varnostnih blazin skrbi za vašo varnost. Z dodatno opremo (platišča iz lahke litine in avtoradio Sony) je narejen po vašem okusu in željah, cena modela pa je še privlačnejša. Zakaj si ne bi torej letos sami izbrali novoletnega darila?
RENAULT priporoča OIF
www.renault.si
REMONT D.D.
tel.: 04/20 15 215
SERVISNO PRODAJNI CENTER KRANJ
www.alpetour-remont.si

SUZUKI BALENO
TOP PONUDBA ZA NAROČNIKE GORENJSKEGA GLASA
POPUST 250.000 SIT + KLIMA
PARTNER SLOVENSKE KOŠARKE
SUZUKI Odar
MESEČNI OBROK že od 28.680 SIT
Preko 300.000 SIT ugodnosti za terence in 4x4 osebne avte
Za naročnike Gorenjskega glasa posebno darilo
SWIFT 4x4 BALENO 4x4 JIMNY 4 WD GRAND VITARA 4 WD
SUZUKI Odar
Suzuki Odar d.o.o., Jama House 1a, 1000 Ljubljana, Tel: (01) 58-42-801
4x4 POGON + višji sedeži, da bo manj bolečin v križu
FINANCIRANJE do 5 let

PANADRIA
Sava JEKLENA PLATIŠČA
AEZ
PREDNOVOLETNA AKCIJA PNEVMATIKE, ALU IN JEKLENA PLATIŠČA DO 15% POPUSTA
ENZO
GOODYEAR
GOODYEAR Sava SEMPERIT HANKOOK DEBICA
POOBLAŠČENI PRODAJALEC IN SERVISER VOZIL DAEWOO MOTOR KOROŠKA 53d, 4000 KRANJ (pri AMD Kranj) tel.: 04/23 67 467
IZREDNO UGODNE CENE IN ŠE UGODNEJŠI PLAČILNI POGOJI NA OBROKE!

NAGRADNA KRIŽANKA
SVET GLASBE

Nagrade:

1. nagrada: 2 CD + majica
2. nagrada: 1 CD + majica
3. nagrada: majica

Tri nagrade pa tudi tokrat prispeva Gorenjski glas.

Rešitve križanke (nagradno geslo, sestavljeno iz črk z oštevilčenih polj in vpisano v kupon iz križanke) pošljite na dopisnicah do srede, 20. decembra 2000, na Gorenjski glas, Zoisova 1, 4001 Kranj ali pa oddajte v turističnih društvih Bled, Bohinj, Dovje - Mojstrana, Jesenice, Kranjska Gora, Radovljica, Škofja Loka, Tržič ali v Turistični agenciji Meridian na Jesenicah, TA Veronika v Kamniku, TA Meridian, Alpska 62, Lesce ali v malooglasni službi Gorenjskega glasa v avli poslovnega stolpiča, Zoisova 1.

Nagrade za Marijo, Evo, Draga...

V sodelovanju s **Planinskim društvom Križe,** ki gospodari z Zavetiščem GOZD in Planinskim domom na Kriški gori na 1471 metrih, smo pred dvema tednoma pripravili nagradno križanko. Kar **1117** rešitev smo prejeli, vse so bile pravilne (geslo, sestavljeno iz črk z oštevilčenih polj v Križanki, je bilo: PLANINSKO DRUŠTVO KRIŽE).

Nagrajenci:
1. gostinske storitve v vrednosti 5.000 SIT: MARIJA DEBELAK, Hrastje 79, Kranj
2. vrednostni boni za 4.000 SIT: EVA PAUŠER, Stara cesta 28, Cerklje
3. vrednostni boni za 3.000 SIT: DRAGO MAČEK, Kamna Gorica 26a, Kamna Gorica
4. - 6. nagrade: reklamne majice PD Križe in Gorenjskega glasa: JANEZ VEVAR ml., Goriče 3, Golnik; TONI PETERLE, Štrniševa c. 31, Lj. Črnuče in MARUŠA SVETINA, Partizanska pot 7, Koroška Bela, Jesenice

Opombe: Maruši, Tamari in Davidu bomo seveda poslali vsakemu svojo ekskluzivno planinsko majico!
A to še **ni vse:** za reševalce Križank, torej za vseh 1117, Planinsko društvo Križe pripravlja v letu 2001 posebno presenečenje. O njih bo vse napisano v Gorenjskem glasu!

SESTAVIL F. KALAN	PISEC ANALOV	ZOBNA PLOMBA	VZDEVEK EISEN-HOWERJA	PREIZKUŠ VINJE-NOSTI	2275 M VISOK VRH V JULIJCIH												
AZIJEC																	
KRAJ PRI KRANJU		4															
RTV NOVINAR ŠTAKUL	16																
13. IN 10. ČRKA / 25. IN 10. ČRKA			ORNETTE COLEMAN / SILOVIT TROPSKI VETER														
					GORENJSKI GLAS												
						KALCIJEV KARBONAT	STALJENA SNOV	PESNIK ŽUPANČIČ	PLEME, RASA	GORENJSKI GLAS	LITJI / OSKRBNIK GRADU			GORENJSKI GLAS	PISANA VRTNA CVETICA	LOUIS ADAMIČ	RIMSKI NADZORNIKI JAVNIH ZGRADB	OBSTOJNA ŽGANA GLINA
OSEBA, KI OPRAVLJA TAKSACIJO			8							MADŽ. POLITIK (BELA)				GLASBENIK KLINAR / ANTON INGOLIČ				7
PRIPRAVA ZA TISK: MEDIAART	GARJE	REKA V KOLUMBIJI / DIVJA RAČA								VELEPOSLANIŠTVO								
MERSKA ENOTA ZA GLASNOST				ALODIJ (KRAJŠE)				12		MESTO V JUŽNI DALMACIJI			5			NAN MINATTI / OSKAR NEDBAL		
KONEC POLOTOKA			STARI SLOVANI	IRSKO ŽGANJE / RIMSKI HIŠNI BOG					EVROPSKA OTOČNA DRŽAVA	GRŠKA ČRKA / SEKALEC				ROLETA				
AMERIŠKI PEVEC (FRANKIE)					6			REKA V FRANCIJI						SOKRATOV TOŽNIK				
TROPSKI SADEŽ V LUPINI		14						AVTOMOBILSKA PREIZKUŠNJA										
GORENJSKI GLAS	NAKODRANA PROŽNA PREJA	ŠTEVNIK / NEKDANJI ŠVEDSKI SMUČAR (INGEMAR)					OPATICA	UMETNO USNJE / AMERIŠKI SLIKAR (JOHN)				15						
GRŠKA ČRKA				POKRAJINA V ITALIJI														
OLIVER TWIST			ELEKTRARNA NA SOČI	GORENJSKI GLAS	JOK (KNJIŽNO)	10												
STARI OČE / THOMAS MANN	13			WALTER OSBORNE	ANTON OCVIRK / NORDIJSKI IZRAZ ZA SMUČI				JOŽE GALE	KRATICA MAMILA								
						1					ERNA MUSER	VRSTA METULJA	STANKO LORGER / ESEJIST FINCI			NATAŠA DOLENC	KOMBINACIJA KART PRI POKRU	PESNIK AŠKERC
PRINC IZ MAHABHARATE				VEZNIK / TANTAL				MEDICA	DESETI DEL (MANJŠ.) / MESTO V RUSIJI					3				
ZNAK ZA MNOŽENJE			2		PEVEC COCKER					KEM. EL. (Mo) / STAREJŠI CITROENOV AVTO								
GLAVNO MESTO GANE					IGRALKA TKAČEV					9	KMEČKO ORODJE / SOSEDNJI ČRKI					NUŠA TOME / AMERICIJ		
1	2	3	4	5	6	7	8	SMUČARSKA DISCIPLINA					GRŠKA MUZA POEZIJE		11			
9	10	11	12	13	14	15	16	SPLET LAS					RIMSKI ZALOŽNIK	NAŠA IGRALKA (BERNARDA)				

Društvo Ostržek se bori za otrokove pravice

Dve tretjini preživnin ostaja neizterjanih

Skupina staršev samohranilk in samohranilcev, ki se v življenju bolj ali manj uspešno bori za pravico svojih otrok do preživnine, se je letos tudi uradno organizirala v društvo Ostržek.

Kranj, 8. decembra - Zakaj Ostržek? Spomnimo se simpatične lutke iz knjige Carla Collodija in krivic, ki so se ji dogajale. Starši otrok, ki ostajajo v življenju prikrajšani za osnovno pravico, da zanje tudi po razvezi skrbita oba starša, pravijo: omogočimo preobrazbo naših Ostržkov v živahne in srečne otroke in si ne zatiskajmo oči, naš sistem jih spreminja v lesene lutke! O tem, kakšen je namen Društva za zaščito pravic otrok in staršev samohranilcev, smo se pogovarjali s predsednico Božo Plut, ki se tudi sama v korist svojih otrok že vrsto let spopada s krivično državo in drugimi institucijami, ki bi morali pravice otrok zaščititi, pa jih ob neizdelani zakonodaji s tega področja še vedno kršijo. Začelo se je pravzaprav z vrtcem.

Boža Plut skupaj z drugimi starši samohranilci ugotavlja, da se naša država sicer šteje za pravno, v ustavo pa je zapisala tudi člen o posebnem varstvu pravic otrok. V resnici pa mnoge pravice krši, ne ozira se na konvencijo Združenih narodov o pravicah otrok, ki jo je sopodpisala pred desetletjem. Še vedno ni sprejela zakonov, ki bi današnjim časom primerno urejali družinsko in otroško zakonodajo. Z zadevami otrok in družin se ukvarjajo redna sodišča, ista, ki imajo opraviti tudi s kriminalom, namesto da bi tako kot v zgledneje urejenih državah te stvari urejala posebna sodišča. Ravno na sodišča imajo starši, ki po razvezi od zakonca sami skrbijo za svojega otroka, največ slabih izkušenj.

"V Sloveniji se razveže domala vsak četrti zakon, do letos pa je preživnin, ki jih mora ločeni zakonec prispevati za otroka, določenih že skoraj 40 tisoč," navaja Boža Plut. **"Po dosegljivih podatkih to obveznost izpolnjuje le tretjina staršev, medtem ko morajo za vse ostale (večinoma) matere hoditi na sodišča in se z nekdanjim zakoncem tožariti za preživnine, ki so otrokova pravica. Kako počasi meljejo ti mlini, pa občutimo vsi tisti, ki se s tem srečujemo od otrokovih najrosnejših let dalje. Nekateri otroci so v času, ko se zanje eden od staršev poteguje za njihove pravice prek sodišč, dosegli že polnoletnost. Za približno dva tisoč otrok je država prek jamstvenega in preživninskega sklada prevzela plačevanje preživnin. Vendar pa je to pogojeno z dohodkom matere, ki ne sme presegati 55 odstotkov povprečne plače. To je že ena od rešitev, s katero se naše društvo ne strinja in v zvezi z njo pripravljamo ustavno pobudo za spremembo."**

V društvu Ostržek, kjer se neformalno zbirajo že tri leta, formalno pa so se organizirali letos, so namreč sklenili, da ne bodo več jadikovali in si podajali kljuke od sodišč prek centrov za socialno delo do varuha človekovih pravic, pač pa bodo pobudo vzeli v svoje roke. Prva uspešno izpeljana je bila ustavna pobuda o razveljavitvi pravilnika o plačevanju programov v vrtcih. Dogajalo se je namreč, da so bile samohranilke in samohranilci v vrtcu za nekaj mesecev v zaostanku s plačilom, ker je enako zaostajala tudi preživnina ali pa je sploh ni bilo. Po omenjenem pravilniku so lahko v vrtcu otroka že po treh neplačanih položnicah izključili iz vrtca. Krivično določilo je predsednica društva izpodbijala prek ustavnega sodišča. In uspela. Ustavno sodišče je sporno določilo razveljavilo in to odločitev sprejelo soglasno. **"Še ena akcija nam je letos dobro uspela, in sicer smo na mednarodnem obrtnem sejmu v Celju skupaj s Forumom Podos (društvo, ki se bori za pravico otrok do obeh staršev) zbirali podpise za zakonsko iniciativo za spremembo družinske zakonodaje in zakona o izvršbi. Za vložitev pobude je potrebnih pet tisoč podpisov, mi smo jih v devetih sejemskih dneh zbrali 5800,"** pravi Boža Plut. Trenutno društvo pripravlja projekt primerjalne študije družinskih zakonodaj iz različnih evropskih držav, v katerih bi predstavili tudi veljavne predpise in podzakonske akte, ki se navezujejo na pravice otrok. Zanimivo je, da so za študijo prek dunajske ambasade pridobili sredstva kraljevine Nizozemske.

Boža Plut

Boža Plut nam je nanizala vrsto krivic, ki se v naši državi dogajajo otrokom razvezanih staršev, socialne ustanove in sodišča pa so pri njihovi uveljavitvi nemočna, ker te pravice niso podprte z ustrezno zakonodajo. Celo več, sodišča ne opravljajo svojega dela, trdi Plutova, ki je pri iskanju pravice ravno tam naletela na birokracijo in odpor. Pravi, da je povprečna starost otrok, ko se starši razvežejo, pet let. Dolgih pet let traja boj za njihove pravice prek sodišča, medtem pa otrok doživlja manj kvalitetno otroštvo od svojih vrstnikov, ki imajo oba starša. • **D. Z. Žlebir**

Darovali ste

Dobrodelni koncert za prijatelja

Pisali smo že o dobrodelni akciji Prijatelj prijatelju, v kateri prijatelji Saša Rinka, ki je po hudi prometni nesreči ostal na invalidskem vozičku, zanj zbirajo denar. Z njim naj bi mu kupili invalidski voziček, pomagali pri nakupu stanovanja in tudi nakupu prilagojenega avtomobila. Prijatelji športniki iz Bohinjske Bistrice in od drugod bi mu radi omogočili, da bi spet lahko kolikor toliko normalno zaživel. Sašo Rink je policist v Ljubljani, kjer ob delu tudi študira na pravni fakulteti. Doslej je bil dober športnik, odbojkar, poleti pa je prometna nesreča na Hvaru prekinila njegovo aktivnost. Trenutno je Sašo v Zavodu republike Slovenije za rehabilitacijo Soča v Ljubljani, prijatelji pa so zanj odprli poseben žiro račun, kjer zbirajo denar. Vsi, ki bi želeli pomagati Sašu, lahko svoj prispevek nakažejo na račun: 50100-620-128 05 1131117- 7307 pri SKB banka Trzin. Dobrodelni koncert bodo prijatelji priredili predvidoma 22. decembra. Vse informacije lahko dobite pri Jani Strgar ali Nini Cerkovnik iz Bohinjske Bistrice, telefon 04/574-60-20 (fax 04/574-60-21).

Kranj, 8. decembra - Blizu sto varovancev Varstveno delovnega centra iz Kranja, Škofje Loke in Tržiča ter njihovih pedagogov se je minuli teden zbralo v Gradu na Miklavževem srečanju. Pozdravila jih je direktorica centrov Ivica Matko, ki je najprej čestitala vsem dobrim športnikom, ki so na nedavnem državnem turnirju v namiznem tenisu v Domžalah dosegli velik uspeh. To sta bila dobitnika zlatih medalj Uroš Rot in Suzana Zagmajster, dobitnika bronastih medalj Maja Omejc in Jani Moškon ter David Planinšek, Uroš Meglič in Boris Marič, ki so dobili diplome (na sliki). Ob tej priložnosti je znova čestitala tudi Nataliji Čater, ki se je spomladi udeležila abilimpiade v Pragi. Stotnija varovancev se je pogostila s picami, potem pa jih je razveselil obisk Miklavža, ki jim je razdelil prva decembrska darila. Pred božičem in novim letom pa zlasti kranjski varovanci pričakujejo še eno veliko darilo. 15. decembra bo namreč otvoritev njihovega novega centra poleg Osnovne šole Helene Puhar. • D.Z.Ž., foto: Tina Dokl

Odprte dlani

Šole, krajevne skupnosti, posamezniki

Tudi Gorenjci prispevamo za Ložane

Za Ložane je umetnik Peter Jovanovič namenil svoje risbe, krajani Trboj so darovali denar, enako otroci iz Osnovne šole Bistrica v Tržiču, pomoč ponujajo tudi drugi Gorenjci.

Kranj, 8. decembra - Vaščani Loga pod Mangartom, ki so v naravni katastrofi izgubili domove, si bodo iz najhujše stiske lahko pomagali tudi s prispevki, ki jih dobivajo od sočutnih ljudi iz vse Slovenije. Tudi na Gorenjskem je veliko ljudi, ki so jim pripravljeni pomagati denarno in materialno. Tako so denimo krajani Trboj zbrali 525 tisočakov in jih v nedeljo, 3. decembra, osebno odnesli vaščanom Loga pod Mangartom.

*Predsednik krajevne skupnosti Trboje **Franci Sekne** nam je povedal, da sta bila pobudnika zbiranja denarja med vaščani Trboj domačina **Angela Jenko** in **Anton Jenko.** Pri vaščanih sta naletela na izjemen odziv, zlasti še potem, ko so izvedeli, da bodo zbrani denar osebno izročili vaščanom opustošenega Loga. Zbrali so 525.000 tolarjev jih v nedeljo odnesli Ložanom. Denar je prevzel predsednik tamkajšnje krajevne skupnosti. Da so vaščani Trboj sploh lahko prišli v Log, so potrebovali dovolilnico štaba Civilne zaščite v Bovcu, v vas pa so jih pospremili predstavniki krajevne skupnosti in lovci. Domačini izpod Mangarta so gostom povedali, da doslej še niso dobili finančne pomoči, zato so bili prispevka zelo veseli.*

"Naš prispevek pa je za njih le kaplja v morje, saj smo videli, kako je sedaj v njihovi vasi in kako težko bodo preživeli zimo. Finančna pomoč države in tudi humanitarnih organizacij pa priteka zelo počasi," je svoje vtise z nedeljskega obiska v Logu pod Mangartom strnil Franci Sekne.

Učenci in zaposleni na Osnovni šoli Bistrica Tržič pa so nam poslali takšnole sporočilo: "S skrbjo smo na naši šoli spremljali dogajanja v Logu pod Mangartom. Nekako nismo mogli verjeti, da je narava tako kruta in nepredvidljiva. Predvsem pa smo bili žalostni ob pogledu na to, kaj vse so izgubili in pretrpeli ljudje v tem sicer lepem koščku Slovenije. Pa smo sklenili, da nekako pomagamo in smo v okviru organizacije Rdečega križa na šoli izvedli akcijo zbiranja denarja za prizadete ljudi. Veseli smo, da se je nabralo kar okoli 200.000 tolarjev denarja. Srečni smo tudi vsi zaposleni na šoli, da smo skromno, a ljudem v stiski vendarle pomagali. Še posebej nas veseli, da bo ta denar res namenjen prebivalcem Loga pod Mangartom, ki jim želimo čimprejšnjo vrnitev na domove."

Denarne prispevke za Ložane lahko nakazujete na poseben žiro račun Rdečega križa Slovenije: 50101-678-51579 (sklic 40007) s pripisom "za prizadete pod Mangartom" in Škofijske Karitas Koper 51800-620-336 00 11500-1120 s pripisom Posočje 2000.

V uredništvu pa smo prejeli tudi prijazno pismo likovnega umetnika Petra Jovanoviča iz Dolenje Žetine, ki je znan po tem, da veliko svojih likovnih del nameni v dobrodelne namene. Letos jih je spomladi daroval Rdečemu križu Škofja Loka za njihove programe dela z mladimi, tokrat pa nam piše, da je pripravljen dati 15 risb za ljudi pod Mangartom. Če bi bilo kako podjetje ali posameznik pripravljen odkupiti risbe, umetnik pa bi izkupiček nakazal za ljudi pod Mangartom, nam to lahko od 11. decembra naprej sporoči v uredništvo. Naša številka je 04/201-42-17 (Danica).

Vabimo pa tudi vse druge, ki ste že prispevali za Ložane, pa tega doslej niste javno objavili, da nam to sporočite. Pa tudi podjetja in drugi, ki so pripravljeni pomagati prizadetim pod Mangartom, nam lahko to sporočite na isto številko v uredništvu. Rdeči križ Slovenije, ki je ob Škofijski Karitas Koper prevzel skrb za zbiranje denarja in materialne pomoči za Ložane, pa sporoča, da se je na njihov žiro račun nateklo že več kot 19 milijonov tolarjev.

Največje zneske po milijon so prispevali: Območno združenje RK Ljubljana, Autocommerce Ljubljana, Borzna hiša Perspektiva in Hermes Softlab. Kot donatorji materialne pomoči pa so se odzvali Rašica, Svilanit in Lek. • ***D. Z. Žlebir***

Radovljica, 7. decembra - V Domu Matevža Langusa Radovljica so tudi letošnji december obogatili z nizom prazničnih prireditev. V ponedeljek, 11. decembra, se bodo začele novoletne delavnice, naslednji petek bodo otroci iz Vrtca Lesce nastopili z Mojco Pokrajculjo, 20. decembra popoldne pa bo novoletni ples. V tem, Miklavževem tednu, je bil osrednji dogodek v torek zvečer z obiskom Sv. Miklavža in članov Rotary cluba Bled, ki so mu pomagali za gojenke in gojence prinesti ogromno daril. Blejski rotarijci vsako leto sodelujejo pri miklavževanju v Domu Matevža Langusa, poleg tega pa temu javnemu zavodu z donacijami pomagajo tudi na druge načine.

STROKOVNA NEGA KOŽE + STOJEČI SOLARIJ
LASERSKA EPILACIJA IN OSTALE KLASIČNE OBLIKE EPILACIJE IN DEPILACIJE
BOŽIČNO NOVOLETNO DARILO
DARILO IMA SVOJO MOČ
PREIZKUSITE JO
NI VSAKA DLAKA "DLAKA NAPAKA" NA OBRAZU JE MOTEČA PRAV VSAKA
ČE SE ODLOČITE IN POKLONITE SEBI IN BLIŽNJIM CELOTNI PROGRAM LASERSKE EPILACIJE BRČIC ALI BRADICE (PET POSTOPKOV), VAM PETEGA POKLONIMO!
SREČNO LETO 2000
POGOJ, DA LASER 100 % DELUJE:
- OBARVANA DLAKA
- OPRAVLJENIH 5 POSTOPKOV V ZAPOREDJU 5 - 6 TEDNOV
- PRED POSTOPKOM NUJEN POSVET S TERAPEVTOM IN TESTIRANJEM KOŽE
Studio lepote za vse, ki pričakujete več od obljub
TEL.: 202 67-94
STUDIO ZA NEGO OBRAZA IN TELESA
NEBOTIČNIK IV. NADSTROPJE, BLEIWEISOVA 6, KRANJ
Studio lepote za vse, ki pričakujete več od obljub
Studio Ma
Medicinsko estetski center nebotičnik IV. nadstropje Bleiweisova 6, KRANJ
Tel.: 04 20 26 794
del. čas.
pon. - pet.:
8. - 20. ure
PARMANENTNI MAKE - UP: USTA, OČI, OBRVI, IZDELOVANJE TATUJEV
HUJŠANJE IN OBLIKOVANJE TELESA

Koncerti & te zadeve

Rock koncert - sila preprosto

Ribno pri Bledu - V soboto, 16. decembra, se bo tam nekje ob 20. uri začela dogajati zadeva, ki sliši na temo Rock koncert. Sila preprosto mar ne.

Koncert organizira skupna **Mokre sanje**, poleg njih pa bodo nastopili še **Anonimus, Last Twilight in Howitzer.** Če bi napisal, da gre za skupine, ki gojijo metal v različnih oblikah, bi bil zelo širok, zato si vaše glasbeno znanje natančneje opredelite na koncertu samem. Ha. Organizatorji obljubljajo, da ne bo šlo le za muziko, ampak bodo v Zadružnem domu v Ribnem požrebali tudi vstopnice (nagrade so cedejke skupin Mokre sanje in Anonimus), na ogled bo razstava slik in fotografij treh mladih umetnikov, Boštjana Bajžlja, Sandre Špilar in Aleša Serajnika, baje, pa da vas v Ribnem čaka tudi presenečenje. • **I.K.**

Diasi na temo J Amerike

Železniki - V dvorani kmetijske zadruge na Češnjici bo v nedeljo, 10. decembra, ob 18. uri predavanje z diapozitivi, svoja doživetja iz Peruja in Ekvadorja pa bo predstavil Milan Potočnik. • **I.K.**

Magic of the Dance

Spoštovani,
S posebnim veseljem Vam napovedujemo ponovno gostovanje irske plesno-glasbene senzacije "Magic of the Dance" v nedeljo, 18. 3. 2001, ob 20. uri Hala Tivoli - Ljubljana. Naj Vas spomnimo, da je njihovo nedavno gostovanje 11. 10. 2000 doživelo ogromen interes publike tako, da so vstopnice bile razprodane v rekordnem času. Predstavo je spremljalo nepozabno navdušenje publike in sledile so pohvale v medijih.
Vse tiste, ki niso uspeli kupiti vstopnice za prvi nastop "Magic of the Dance", bo zagotovo razveselila novica, da so vsotpnice že v prodaji na vseh pooblaščenih proajnih mestih.

PRODAJNA MESTA:
Aligator Kranj,
KŠŠ Škofja Loka,
Brooklyn 83, Radovljica

Vinyl
Levstikova 6, 8250 Brežice

GLEAM ART BLED
TD BLED, Cesta svobode 15

9. 12. Večer KRŠ in nastop rock skupine OKO iz Ljubljane

16. 12. Rock koncert kulturni dom, **RIBNO PRI BLEDU** ob 20. uri **MOKRE SANJE** HOWITZER, ANONIMOUS, LAST TWILIGHT + presenečenje + nagradno žrebanje

23. 12. Grunge koncert FLEGMATIKI

Gala koncert za vse generacije!!!
OLIVER DESNIK
Karmen Stavec
PETEK
15. decembra, ob 20 uri.
KC Domžale

PREDPRODAJA VSTOPNIC: KAMNIK: Video Metulj, **MENGEŠ:** Hram Rožice 7237-510, Video Metulj **DOMŽALE:** GOLFTURIST, VELE oddelek trafika, Boutique RESNIK 7213-567, URE MIHELIČ 7248-442 **LJUBLJANA:** Pasaža Maximarket 4766-833, avtobusna postaja Lj. **KRANJ:** Aligator, Gorenjski glas

Nagradno vprašanje: Prvim 15 bralkam in bralcem, ki nam boste po telefon 04/201-42-00 previlno povedali rojstni kraj Oliverja Dragojeviča, hrvaškega "pevca stoletja", NK Komenda podari eno vstopnico za koncert!

Nova plošča nova skupina - Urša & PR, Kje so tiste stezice

Bil je en navaden pomladni dan

"A dost imam teh tvojih flanc, spustim v dir se dol po klanc..." poje Urša Krišelj v komadu Aleluja, ki ga med drugim najdemo na novi plošči *Kje so tiste stezice,* nove skupine Urša & PR. Končno, so rekli mnogi, jaz pa tudi, in sem izkoristil "uržah" za obisk pri Urši.

Žiiiivjooo. Samo Urša zna reči tako. Ne, na plošči tega posnetka ni, ampak boste pa zato našli precej drugega, mislim kajpak na muziko. Mnogi ste se najbrž tudi spraševali, kako, a Urša tudi poje, pa band ima... Pojasnilo sledi.

Ideja za skupino je že stara, za lastne skladbe in ploščo pa tudi. Vse skupaj je seveda zakuhala ekipa zbrana okrog produkcijske skupine Mangart (fantje so bili in so avtorji oddaj Odklop, Lahkih nog naokrog, Zmenkarije, Adrenalina, TV Dober dan), dva izmed njih, Tomaž Grubar in Sašo Kolarič sta tudi člana skupine PR (predskupina ali Public Relations). **"Pred tem nikoli ni bilo pravega časa, tako da se je zadeva pripravljala počasi, neodvisno od kogarkoli. Tomažu in Sašu se je spet začelo delati muziko, pred kakimi desetimi leti sta skupaj igrala v skupini Peter Pan...,"** razmišlja Urša. Čeprav so nekateri komadi stari že več let, pa so se kot skupina zbrali pred kakim letom. In so se podali v studio. Hmmm.... videospot pesmice *Kje so tiste stezice* (sicer edina priredba na plošči, pa še to je pred leti izvajal Peter Pan) smo na TV lahko videli že konec preteklega leta. Radi pa smo ga gledali tudi pomladi, saj je bil v oddajah s konceptom želja - videospot, precej pogosto na sporedu. Besedilo je res za dušo.... **"Ja, v njem opevamo brezskrbno mladost, svobodo in precej bolj lahkotne misli, kot jih imaš v zrelejših letih. Pravzaprav je cela plošča ubrana na to temo. Mladost pa to...," odgovarja Urša.** Sicer je avtor glasbe v glavnem Tomaž, besedila sta delala skupaj z Uršo, pri aranžmajih pa so sodelovali tudi ostali iz banda. Verz (pesem Aleluja je Urši še posebej všeč), zapisan v podnaslovu pa je

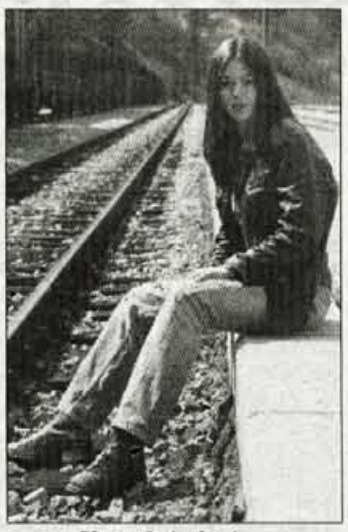

Urša, hči planin...

zapisal Andrej Žigon znan kot Aleluja, če se spomnete pa je bil predstavljen tudi v enem od Odklopov. **"Mislim, da nam je band in glasba, sedaj tudi plošča, nekakšna zamenjava za tisto, kar sicer delamo. Tudi pri nadalejvanki TV Dober dan naprimer obstajajo neki okviti, znotraj katerih moraš delati, glasbo pa ustvarjamo povsem neodvisno od vseh."** To še ne pomeni, da muzika, ki jo lahko slišimo na plošči, ni za ta svet. Nasprotno, prav prijetno poslušljivi rock je to, od hitrejših skladbic, do tistih bolj umirjenih, takih easy pomladnih. Urša pravi, da je glasba taka, kot je njen značaj. Pesem *Hči planin* je naprimer zelo samoizpovedna. Zanjo je že posnet odličen vidospot (še ena sreča, da so v ekipi tudi filmarji), ki pa še čaka na uradno premiero. Slikce posnete poleti na Biševu, nad in pod vodo...

Prepevanje pa to? Urša je že v otroških letih pela v takih in drugačnih zborih, glasbe pa se je učila tudi s klavirjem. Mislila je sicer, da bi si šla izšolat glas, pa so ji odsvetovali. Bodi drugačna kot ostale, šolane pevke? Trema pred odrom je seveda bila, zato ji je, tako kot celi skupini, kar prav prišlo 14-dnevno nastopanje v Portorožu. Tam so poleti igrali ob večerih, svoje skladbe in priredbe tujih, z repertoarjem seveda vezanih na Uršo in Coleta Morettija, ki je še en pravi pevec v skupini. Od januarja do marca bodo ploščo intenzivneje oglaševali na POP TV, tudi koncertirali

... in s svojimi fanti, "piarovci"

bodo čim več in poskušali glasbo približati publiki. Študentom, mladim, vsem z nostalgijo... Festivali, EMA, Orion... "Naša filozofija je, da se lahko dokažemo na še kakšen drug način, kot le s tekmovanjem. Upam sicer, da ne bo kdaj treba pojesti teh besed." Sicer pa je Urša trenutno sredi študija, pripravlja namreč antropološki magisterij na temo "Prvinska čustva pri medijsko izpostavljenih ljudeh", drugo leto pozno pomladi pa se bosta s Tomažem odpravila po svetu. "Da za kake pol leta odgovornost pustim doma. Saj vem, da me bo počakala." • **Igor K.**

NIKA RECORDS ZA OTROKE

Slavko Avsenik ml.
METULJČEK CEKINČEK
Pesmice Janeza Bitenca

Čarovnik iz Oza
V PESMICAH

NAVIHANKE
otroške pesmice od valčka do rock 'n'rolla

KONTAKTNI TELEFON ZA GLASOV HOROSKOP
041/821-395

HOROSKOP

OVEN
Vaše ljubezensko življenje bo znova kazalo znamenja oživitve in pozitivnih sprememb. V vas se bo prebudilo upanje, da bi se stvari obrnile na bolje.

BIK
Ne pričakujte preveč na ljubezenskem področju. V tem času bodo vaši stari prijatelji precej zahtevni. Previdni bodite, da jih ne boste zanemarjali zaradi novih poznanstev.

DVOJČKA
Če boste v svoji radovednosti in želji po novem pretiravali, lahko izgubite ljudi, ki jim resnično veliko pomenite. Ne začnite še na novem delovnem področju.

RAK
Svoj položaj lahko še izboljšate z učenjem (dodatnem izobraževanjem). Čeprav se vam bo zdelo, da nazadujete, bo to samo občutek in pomanjkanje samozavesti.

LEV
Še najmanj boste svoje zdravje izboljšali s tabletami, so povsem nepotrebne. Za vas bi bilo najbolje, da se podate v naravo in se nadihate svežega zraka.

DEVICA
Malce več zabave vam gotovo ne bi škodovalo. Stvari se boste lotevali zelo hitro, prav tako se boste tudi hitro nanje odzivali. Primanjkovalo vam bo vztrajnosti pri doseganju ciljev.

TEHTNICA
Ne obnašajte se, kot da bi bili sami, ker bi to začelo motiti vašega partnerja. Upoštevajte to, ko boste naslednjič šli ven. Delavno vzdušje in delo samo, vas bosta dušila.

ŠKORPIJON
V prihodnjih dneh boste bolj rahlega zdravja. Izogibajte se živčnosti, ki lahko povzroči želodčne težave. Poskusite se sprostiti in naredite nekaj zase. Pojdite na sprehod v naravo.

STRELEC
V ljubezni bi potrebovali oživitev in pozitivne spremembe. V vas se bo prebudilo upanje, da se bodo stvari obrnile na bolje. Dejansko se bodo, če se boste le malo potrudili.

KOZOROG
Svoje težave boste pač morali odpraviti povsem sami. Ne smete jih prenašati na partnerja. Poskušajte se krotiti konec tedna. Ne bodite preveč naivni, da vam kasneje ne bo žal.

VODNAR
Do izraza bo prišla vaša koncentracija in moč. Stvari boste opravili po načrtu, ki ste si ga zastavili. Tudi v ljubezni boste dejavni, zato se ne čudite, če vas bo zaneslo v strastno avanturo.

RIBI
Ozrite se okoli sebe, opazili boste nekoga, ki vas že dolgo išče z očmi. Zadnje ovire, ki so vam stale na poti, boste uspeli odstraniti. Več energije vložite v poslovno življenje.

ASTROLOŠKI KOTIČEK

Šifra: "XY-1"

Tudi ti so rojena v znamenju pustolovskega strelca (o tem znamenju sem nekaj več napisala prejšnji teden), s podznamenjem v škorpijonu in s tremi planeti v kozorogu (Luna, Merkur in Venera). Tako so ta tri znamenja zelo močno, skoraj enakovredno zastopana v tvoji rojstni karti - izraženo z elementi bi to pomenilo ogenj, voda in zemlja.

Neptun, ki je bil ob tvojem rojstvu le stopinjo oddaljen od tvojega Sonca, oba pa sta v tvoji I. hiši osebnosti, povzroča, da prav vse stvari v življenju vidiš prelepo. Velikokrat si prizadeta v odnosih z drugimi ljudmi, preveč jim zaupaš, pa tudi prepočasi se iz izkušenj učiš. Mars v vodnarju in Uran v strelcu dajeta slutiti, da si dekle svobodnega duha, pripravljena pomagati drugim, z namenom, da bi tudi drugi pomagali tebi. Bistvo pa je v tem, da tudi, če drugim pomagaš na tak ali drugačen način, nikoli ne smeš pričakovati tega tudi od drugih ljudi. Sreča pride takrat, ko je ne pričakujemo.

Tvoja karmična naloga je, da se s pomočjo duhovne rasti naučiš pravilnih odnosov z drugimi ljudmi. Tvoje podznamenje v škorpijonu ti bo pri notranji preobrazbi vedno močno pomagalo. Ko se poglobiš sama vase najlažje najdeš rešitev svojih problemov. Preobrazba bo velikokrat prišla tudi v povezavi s prijatelji (Pluton v 11. hiši prijateljev). Ker pa stoji blizu Plutona Saturn, bodo tvoje izkušnje večkrat grenke, ampak le na osnovi težjih preizkušenj boš duhovno zorela.

Privlačijo te starejše, bolj zrele in resne osebe, ker si tudi ti zrelejša od svojih vrstnikov, ki te največkrat ne razumejo. V ljubezni ti bo pozitivne spremembe prineslo leto, ki prihaja. Opozarjam pa te, da moraš biti tudi ne tem področju bolj previdna. Privlačijo te svobodni moški, vendar ker sta tvoja Luna in Venera v kozorogu težje izražaš svoja čustva in najbrž v začetni vnemi moškim pustiš premalo njihove svobode, tega pa ne prenesejo (pomisli nase!). Zato previdno s pripadniki nasprotnega spola.

Veliko sprememb v tvojem življenju bo po 30. letu tvoje starosti, najprej na osebnem in partnerskem področju, kmalu potem pa še na področju kariere.

Študij boš uspešno dokončala, denarja, ki ga boš s tem služila ne bo malo. Užival pa zelo rada in ga boš tudi kar precej porabila. Torej rabiš poklic, kjer se da dobro zaslužiti. Ker pa je znamenje kozoroga močno zastopano v tvoji karti, sredina neba pa stoji v devici, boš uspeh počasi, a z vztrajnostjo dosegla (po 30. letu). Mislim, da je zate veliko bolj kot študij ekonomije primeren študij psihologije ali podobnih znanosti. Res je, da je službo teže najti, ampak če si dober in če veš kaj hočeš, tudi to ni več tako težko. Na področju psihologije boš s pridom uporabljala svojo prirojeno intuicijo in s pomočjo svojih izkušenj pomagala tudi drugim reševati njihove probleme.

Svojih pa nikar ne zadržuj v sebi, tako bodo tudi fizične težave precej manjše. Lep rojstni dan ti želim, pazi nase!

• ROZI

KOLOVRAT DOMAČIH

- vsako nedeljo ob 15.30 na Radiu Gorenc
- vsak torek v Gorenjskem glasu

Poslušate nas lahko na frekvenci 88.9 FM - stereo. Pokrovitelj nedeljske oddaje je ZLATARNA RANGUS - ŽEROVC, KRANJ, PREŠERNOVA 13, TEL. 04/202-23-37.

Pred nami so prazniki Božiček in dedek Mraz. Seveda pa je tu še novo leto. Ali ste kaj razmišljali o nakupu daril svojim najbližnjim. Pravi naslov za to je današnji pokrovitelj. Nudijo vam:

- izredno velik izbor zlatih verižic, obeskov in zapestnic
- poročni in damski prstani okrašeni z dragimi kamni
- unikatni moški prstani
- velika izbira uhanov
- obeski nebesnih znamenj
- broške

Popust pri drugem in naslednjih nakupih. Vaš najboljši sopotnik pri nakupu daril zlatarne Rangus Žerovc. Poleg zlatega spoštovanja obdarite svoje najdražje še z zlatom Zlatarne Rangus Žerovc.

Delovni čas: 8.30 - 19.00, sobota: 8.30 - 12.00

KUPON

Kako merimo zlato?

Odgovor: .....

Moj naslov: .....

Odgovore pošljite na naslov Radio Gorenc, Balos 4, 4290 Tržič, s pripisom "za Kolovrat domačih".

Ne gre se mu v shelo

Ker je, kot vidite kriza s placom, vam sporočam le nagrajenca, ki je **Anja Štalc, Retnje 56, 4294 Križe.** Čestitke. Počakati dopis, potem pa z njim zvizzz... v Muziko Aligator v Kranj po nagrado (ki je kaseta ali nekaj takega po želji).

KONCERTI inu VSTOPNICE

Rok'n'band, Big foot mama, Divji kojoti, Feniks, 8. decembra v KC Domžale (1800 sit), **Tereza Kesovija**, 15. decembra, Festivalna dvorana Bled (2500 sitov)

IN SHE NAGRADNO VPRASHANJE 426:

Kje bo že 15. decembra nastopila Tereza? Odgovore na dopisnice, te v nabiralnike, sledi pošta in potem Gorenjski glas, pripis "Jodlgator", Zoisova 1, 4000 Kranj, do kdaj, seveda do srede, 13. decembra. Nagrada je, kot vedno cool. Čav

RADIO 87.7 SALOMON

ZA GORENJKE IN GORENJCE!

24 UR DOBRE GLASBE!!!

LESTVICA NAJGIBLJIVEJŠIH 40

1./1. GIGI D'AGOSTINO - LA PASSION
2./2. BOŽIČNI ZBORČEK - BELA SNEŽINKA
3./3. JAN PLESTENJAK - 7 LET NAZAJ (REMIX)
4./3. KIM LUKAS - TO BE YOU
5./3. SLAVKO IVANČIČ - ČRTA (REMIX)
6./8. NAIVE - LOOKING FOR HAPPINES
7./7. SIMONE JAY - GIMME LOVE LOVE
8./9. DAFT PUNK - ONE MORE TIME
9./18. D.E.A.R. - THINK OF YOU
10./6. PREZIOSO FT. MARVIN - VOICES
11./NOVOST MRICKY + DANIELI - GLORIA
12./10. KALYA - RITUAL TIBETAN (RMX)
13./11. ATC - MY HEART BEATS LIKE A DRUM (DUM DU11./NOVOST
14./12. DARUDE - FEEL THE BEAT
15./NOVOST MELBA - MABEL
16./13. NATASCHA HAGEN - SWEET LA LA LOVE
17./14. MAURO PICOTTO - PROXIMUS
18./20. SILVIE LORRAINE - YOU BELONG TO ME
19./NOVOST DJ LUCA PERUZZI - WATCH OUT
20./15. CASSANDRA - RIEN NE VA PLUS
21./16. LAYLA GROOVE - IN THE NIGHT
22./NOVOST M.A.D.R.A.S. - WOODOORAVE
23./NOVOST FONZIE - LOVE
24./17. MARENA - BE YOUR LOVER
25./NOVOST ANY MATHEA VS BILLY JACK WILLIAMS - PARTY CHILDREN
26./19. CAROLINA MARQUEZ - BISEX ALARM
27./24. PREZIOSO - EMERGENCY 911
28./21. NEGROCAN - CADA VEZ
29./28. FUTURE BREEZE - SMILE
30./NOVOST NORTH POLE - SAMMARIA
31./22. ELIANE - CLL ME BABY
32./25. BALLOON - MONSTERSOUND
33./26. BROOKLYN BOUNCE - BASS, BEAT & MELODY
34./23. MLA - GENIK
35./27. PAUL VAN DYK - WE ARE ALIVE
36./NOVOST PESTO - ZODIAK
37./29. ETTIENE DE CRECY - AM IN WRONG
38./32. DJ SCHWEDE - HERE WE GO AGAIN
39./35. BLANK & JONES - BEYOND TIME
40./33. SHAUN BAKER - ON HELIUM TRIP

LESTVICA NAJPOPASTIH 20

1./1. FLIRT - ROMEO IN JULIJA
2./3. LEANN RIMES - CAN'T FIGHT THE MOONLIGHT
3./2. BAHA MEN - WHO LET THE DOGS COME OOUT
4./4. BACKSTREET BOYS - SHAPE OF MY HEART
5./9. SAVAGE GARDEN - HOLD ME
6./5. NEK - LA VITA E (EIFFEL 65 REMIX)
7./6. WESTLIFE - MY LOVE
8./7. JEANETTE - GO BACK
9./12. BRITNEY SPEARS - STRONGER
10./NOVOST KARMA - ZAUSTAVITE ZEMLJU
11./8. LIONEL RICHIE - ANGEL
12./10. PIERO PELU - TORO LOCO (REMIX)
13./11. ENRIQUE IGLESIAS - SAD EYES
14./13. MADONNA - DON'T TELL ME
15./14. LENNY KRAVITZ - AGAIN
16./NOVOST DESTINY'S CHILD - INDEPENT WOMAN PART I
17./15. SUGABABES - OVERLOAD
18./17. DRUŠTVO MRTVIH PESNIKOV - ME ŽE MA DA BI TE
19./NOVOST SASHA - OWNER OF MY HEART
20./19. VANESSA AMOROSI - ABSOLUTELY EVERYBODY

LESTVICI NAJPOPASTIH DVAJSET IN NAJGIBLJIVEJŠIH ŠTIRIDESET STA NA SPOREDU RADIA SALOMON VSAK PONEDELJEK MED 14. IN 18. URO.

LESTVICA NAJGIBLJIVEJŠIH DVAJSET, KI JE DEL LESTVICE NAJGIBLJIVEJŠIH ŠTIRIDESET, JE ENKRAT TEDENSKO TUDI NA RADIJSKIH POSTAJAH: RADIO SALOMON, RADIO GLAS LJUBLJANE, RADIO CERKNO, RADIO ŠTAJERSKI VAL, RADIO 94 POSTOJNA, RADIO STUDIO D, NOTRANJSKI RADIO, RADIO GEOSS.

Ob menjavah naših vlad in političnih kadrovskih zapletih - sem pa tja udari še kakšna kriminalna ali podkupovalna afera - so čisto pozabljene čisto vsakdanje težave preprostega človeka. V časopisnih stolpcih kot da zmanjka prostora za take "banalnosti", kot so, recimo, vrste pred bančnimi in drugimi okenci, skoz in skoz pokvarjeni in mrtvi bančni avtomati, katastrofe s parkirnimi prostori in kar je še takih vsakdanjih nadlog, ki nam grenijo življenje.

Grenijo, če nismo do vratu v politiki. Nekateri gredo tudi preko tega, samo da na TV uzrejo nikoli dokončano politično nadaljevanko, kdo kam gre in kdo od kod pride. Prav zdaj je strašna frka ob teh državnih sekretarjih - kot da se bo podrl svet, če bo kdo ostal ali če bo kdo moral iti. Vse vlade tega sveta zamenjajo svojo administracijo, ko se ustoličijo: strokovnost gor ali dol, lojalnost je tista, ki odloča.

Tudi po ceni, da kdaj koga zanese in stori neodpustljivo napako, ko se da zapeljati v podkupovalne zadevščine. Kot tisti primorski podžupan, ki je nekaj "šmuglal" z občinskim stavbnim skladom in stavbnimi zemljišči. Nič ni pomagalo, da je bil pripadnik vladajoče stranke. Po kosilu so prišli, ga nežno prijeli pod roke in ga vljudno povabili na informativni pogovor. S tega pogovora se na občino še ni vrnil.

Nikoli ne veš, kdo te kje čaka in te nežno prime pod roko. Zdi se, da se bodo tudi pri nas vsebolj začele aretacije takih, ki delajo z davkoplačevalskim denarjem kot svinja z mehom. Kaj se potem z njimi zgodi v sodnih mlinih, je seveda druga pesem. Taka, recimo, kot jo je zapel kolovodja heroinske afere, ko jo je iz hišnega aresta jadrno ucvrl v beli svet. Tatico, ki bo ukradla jurja iz denarnice, bodo hipoma uklenili in jo vrgli v črno ječo, najbogatejši lopov pa v hišnem priporočku nekaj čaka, dokler se ne naveliča in dokler jo s svojim lastnim potnim listom ne ucvre v beli svet.

Naj prisluškujejo, kolikor hočejo, nikoli več ga ne bodo našli - če sam ne bo tako hotel. Še nikogar niso, kajti heroinsko podzemlje je mafija nad mafijo, ne pa mamini sinčki, ki nekje v nekem kotu jokajo, kaj da so storili. Lepi Breni, ki so ji ugrabili sina, so domov poslali kartico za mobitel in tako nemoteno kontaktirali za odkupnino. Če ga bodo lovili na stik z družino, so v današnji informacijski in komunikacijski dobi že vnaprej opleli. Vsak dan lahko komunicira z družino, pa nihče ne bo vedel, kako in na kakšen način.

A pustimo lopove, če smo že rekli, da naj bi se malo bolj ukvarjali tudi z vsakdanjimi zadevščinami, ki nam grenijo življenje.

Saj ne bi nič težili, ampak oni dan se nam je narisal pred oči neki Slovenec, ki že dolgo živi v Ameriki. Kot strokovnjak gradbene stroke si je na oni strani velike luže omislil računalniško firmo, ki jo dobro vodi. In ker jo dobro vodi, ima tudi dovolj denarja. Vsaj toliko, da si je zaželel, da bi si nekje tam v Ameriki postavil veliko in lepo družinsko hišico.

Pa je risal in risal načrte zanjo, dokler jih ni dokončal. Vzel jih je pod roko in vstopil do ustreznega okenca, kjer se dobi gradbeno dovoljenje. Po naše bi rekli, da je šel na gradbeni oddelek kakšne naše slavne upravne enote.

Tam so mu rekli: OK, pustite tole tu in pridite popoldne ob 5. uri, ko se bo sestala komisija. Prišel je ob 5. uri in dobil žig in dovoljenje, da to svojo hišico lahko postavi. V enem dnevu je bilo vse zrihtano. In kako bi to uredil pri nas, na rodni mu grudi? Nič ne bi zrihtal v enem dnevu, naivnost pa taka! Najprej bi sploh pet dni iskal pristojnega referenta za gradbene zadeve, ker bi bil en dan na sestanku, drug dan na terenu, tretji dan na dopustu, četrti na malici, ta peti dan bi mu pa pristojni referent dejal, da je pred njim vsaj 350 strank, ki še niso obdelane in ki čakajo na legalizacijo svoj kurnikov, šup, orodišč in drugih pomožnih objektov.

Ko bi se nekako le prebil skozi postopke zemljiških knjig, gradbenih in lokacijskih uredb o spremembah namembnosti zemljišč, obvezni participaciji pri komunalni infrastrukturi in tako dalje, bi minilo leto in iz denarnice bi presahnilo kakšnih deset do dvajset tisoč nemških mark.

Kaj vse si ne izmisli ta država, da te oskubi že takoj na začetku! In kako kunštne izraze uporablja za čisto navadne samoprispevke oziroma davke?

Le kaj je, recimo, nadomestilo za uporabo stavbnega zemljišča? Razčlenimo. Zakaj nadomestilo, kakšno nadomestilo, če pa moraš dati denar. Kaj nadomešča to nadomestilo? Kaj pa uporabljaš oziroma nadomeščaš tujega, če si na svojem zemljišču, recimo?

Čisto razumljivo in prav bi bilo, ko bi se davščina glasila: občinski davek na zemljišče, tvoje ali naše, mi ne delamo razlik, če gre za hopanje denarja.

Pa recimo že enkrat bobu bob, presneto! In potem to slavno stavbno zemljišče razvrščajo še v nekakšne kategorije oziroma rišejo predele, kje se plača več in kje se plača manj.

Domnevno po neki komunalni opremljenosti: če si bolj komunalno bogat, daš več, kjer ti niso zgradili kanalizacije, pa manj.

V marsičem bo dobro, ko pridemo v Evropsko unijo.

Vsaj s predpisi in zakoni ter postopki bo malo več reda in pregleda - bob bo bob, ne pa solata. Vsaka stvar, četudi se zdi slaba, je vedno za nekaj tudi dobra...

• D. Sedej

Glosa

Recimo bobu bob

Pristojni ameriški uradniki ti v enem dnevu izdajo dovoljenja za gradnjo hiše, pri nas si v birokratskih mlinih vsaj leto dni, preden dobiš vso dokumentacijo. Zraven te še oskubijo za vse mogoče reči, ki jim ne veš ne pomena in ne namena.

LESTVICA RADIA KRANJ št. 212

Ureja Igor Štefančič, PETEK, 8.12. 2000, ob 16.30

DOMAČA:

2 5 1. ROK N BAND: TINA
4 1 2. FLIRT: ROMEO IN JULIJA
2 4 3. SLAVKO IVANČIČ: DAJ MI EN DIM
* – 4. BOŽIČNI ZBORČEK: BELA SNEŽINKA
* – 5. PRIJATELJI: GLEJ KAKO SNEŽI

TUJA:

3 6 1. BAHA MEN: WHO LET THE DOGS OUT
5 1 2. LENNY KRAVITZ: AGAIN
2 15 3. LEANN RIMES: CAN T FIGHT THE MOONLIGHT
4 3 4. TOPLOADER: DANCING IN THE MOONLIGHT
5 2 5. SUGABABES: OVERLOAD
2 13 6. BORIS: U TVOME TIJELU
3 10 7. SPICE GIRLS: HOLLER
2 14 8. ROLLER GIRL: SUPERSTAR
3 8 9. BON JOVI: THANK YOU FOR LOVING ME
4 4 10. ATC: MY HEART BEATS LIKE A DRUM (DAM DAM DAM)
4 9 11. BRITNEY SPEARS: STRONGER
* – 12. DA BUZZ: DO YOU WANT ME
* – 13. DAFT PUNK: ONE MORE TIME
* – 14. FRENCH AFFAIR: I WANT YOUR LOVE
* – 15. KYLIE MINOGUE: PLEASE STAY

NAGRADNI KUPON

GLASUJEM ZA:

Domačo.: _____

Tujo.: _____

Moje ime in naslov: _____

KUPONE POŠLJITE NA NASLOV: RADIO KRANJ, SLOVENSKI TRG 1

V decembru izbiramo GORENJKO/GORENJCA meseca NOVEMBRA 2000

Tomo, Anja in Ema

*Na Gorenjskem se zaključuje že sedmo zaporedno leto, ko vsak mesec, s tedenskimi glasovanji na **tri različne možnosti v šestih medijih** poteka **NAJ-NAJ-NAJ vsegorenjska akcija popularnosti pod naslovom "GORENJKA/GORENJEC MESECA".** V njej sodelujete: **bralke in bralci Gorenjskega glasa; poslušalke in poslušalci vseh štirih gorenjskih nekomercialnih radijskih postaj - Radia Kranj, Radia Sora, Radia Triglav Jesenice in Radia Gorenc** ter **gledalke in gledalci GTV - Gorenjske televizije** v redni petkovi oddaji **GTV-MIX z Matejo in Alešem.***

***Danes,** drugi decembrski petek, začenjamo drugi glasovalni krog v decembrski celomesečno akcijo popularnosti, izbor GORENJKE/GORENJCA meseca NOVEMBRA 2000. Pravila o sodelovanju v štirih radijskih in televizijskem glasovanju, ki vsa potekajo "v živo" neposredno v oddaje, Vam bodo povedali voditelji teh oddaj. **Najbolj preprosto je glasovanje na dopisnici,** na katero vpišete enega od obeh predlogov za GORENJKO/GORENJCA MESECA in jo pošljete na naš naslov: **GORENJSKI GLAS, p.p. 124, 4001 Kranj.** Če boste Vašo glasovnico oddali v pisarnah gorenjskih turističnih društev in agencij, s katerimi odlično sodeluje Gorenjski glas, niti ne potrebujete poštne znamke. Naši sodelavci so tudi v letu 2000 turistična društva Bled, Bohinj, Dovje-Mojstrana, Jesenice, Kranj, Kranjska Gora, Radovljica, Škofja Loka in Tržič; ter Turistična agencija Meridian s poslovalnicama na Jesenicah in v Lescah. **Ni odveč ponoviti: poštnina je od prejšnjega petka za 19 odstotkov višja.** In zato ZNOVA poudarjamo, da premalo frankiranih dopisnic ali pisem na pošti ne prevzemamo, če je prevzem vezan na plačilo porto oz. dvojne poštnine s pribitkom. To seveda ne velja le za glasovnice v tej akciji, temveč tudi za ostalo premalo frankirano pošto! Praktičen nasvet: na poštah ali v trafikah kupujte nove znamke, ki imajo črkovno oznako za frankirno vrednost (A oziroma B), in v primeru podražitev se Vam ne bo zgodilo neprijetno presenečenje. Pravilo "ena dopisnica - en glas" pri preštevanju glasovnic odslej dosledno upoštevamo in zato nam ne pošiljajte polnih kuvert 'listkov'.*

Na kratko znova predstavljamo dve Gorenjki in enega Gorenjca, ki so prejšnji mesec s svojim delom in dosežki na Gorenjskem posebej opozorili nase:

Ana Baš in Ema demšar

Tomo Česen

ANJA BAŠ z Jesenic in EMA DEMŠAR iz Gorenje vasi, obe še osnovnošolki in prizadevni učenki glasbene šole na Jesenicah oz. v Škofji Loki; Anja in Ema sta prejšnji mesec zmagali na letošnjem tekmovanju Prvi glasek Gorenjske

TOMO ČESEN, legenda slovenskega športnega plezanja in selektor članske državne rezperentance v tej športni panogi; Tomo ima ogromno zaslug za uspešno izvedbo zaključne tekme v svetovnem pokalu v športnem polezanju, ki je bila

V prvem krogu glasovanja za GORENJKO/GORENJCA meseca NOVEMBRA 2000 prejeli skupno 319 glasovnic. Za alpinista TOMA ČESNA ste nam poslali 201 glasovnico, za mladi in obetavni pevki ANJO ter EMO pa 118.

prejšnji mesec v gorenjski prestolnici

*V največji, najbolj tradicionalni gorenjski akciji popularnosti sodelujejo tudi **FRIZERSKI ATELJE SILVA,** ki ga odslej najdete v BRITOFU 292 v Kranju, v bližini samopostrežbe Živila, telefon 04/23-43-070 ali GSM 041/405-366, **Fitness center KRPAN Radovljica,** Gorenjska 41, telefon 04/53-12-623, in **Lepotni studio FENIKS Bistrica pri Tržiču,** Kovorska 17, telefon 04/ 59-46-009. V Frizerskem ateljeju Silva vsak teden uredijo frizuro eni (ali enemu) od vseh, ki ste v posameznem krogu glasovali za Gorenjko/Gorenjca meseca, v fitnessu Krpan in v Studiu Feniks pa vsak teden po eden od glasovalcev uživa v najsodobnejšem solariju. Poleg tega **JERNEJA LIKAR s sodelavkami** ekskluzivno poskrbi za novo frizuro vsak mesec tudi tisti oz. tistemu, ki po Vašem izboru zmaga v akciji Gorenjka/Gorenjec meseca. Izmed prejetih glasovnic poleg tega v VSAKEM glasovalnem krogu izžrebamo še sedem sodelujočih, ki ste glasovali z dopisnicami, v radijskih ali televizijskih glasovanjih. **V Frizerski atelje Silva v Britofu 292 pri Kranju je tokrat povabljena VITA PINTAR iz Gorenje vasi; v Studio Feniks v Bistrici pri Tržiču je povabljena BERNADRDA FRANTAR iz Leš; v Fitnes studio Krpan Radovljica je povabljea JOŽICA BACK iz Zasipa.** Tri vrednostna pisma po tisoč tolarjev prejmejo: 1. Maja Skumavec, Velesovska 2, Šenčur; 2. Irena Bogataj, Fužine 10, Gor. vas in 3. Silva Bečan, C. na Hudo 15, Tržič. Štiri Glasove reklamne artikle pa pošljemo naslednjim: 1. Marija Čelesnik, Likovičeva 1, Jesenice; 2. Samo Demšar, Poljanska c. 110, Gorenja vas; 3. Zalar Milan, Predoslje 56, Kranj in 4. Ludvik Bevk, Rudno 29, Železniki.*

RADIO HIT d.o.o., Ljubljanska c. 38, 1000 Ljubljana, tel.: 01/721-47-00

RADIO DOMŽALE

Veselo v novo leto 2001

V Šenčurju za Log pod Mangartom

Praznovali bomo v Šenčurju, Zgornjih Gorjah, na Lancovem, v Komendi, na Blejski Dobravi, v Vodicah, v Besnici.

Ansambel Obzorje

Kranj, 7. decembra - Naša srečanja se bodo začela danes teden, 15. decembra, ko bo ob 19. uri v dvorani Doma krajanov v Šenčurju prva od prireditev v organizaciji Mešanega pevskega zbora sv. Jurij in Gorenjskega glasa. To bo dobrodelna prireditev, čisti izkupiček pa bodo prireditelji namenili ponesrečenim v Logu pod Mangartom. **V Šenčurju bodo nastopili: Mešani pevski zbor Stražišče, Komorni moški pevski zbor Davorina Jenka Cerklje, Mešani pevski zbor Sv. Jurij Šenčur, Vokalna skupina Kapljica Šenčur, Sestre Kavčnik, Matej Ostovič in Dijana Novak, baritonist Jaka Jeraša, citrarka Polona Vreček, harmonikar Andrej Rogelj, pevka Tjaša Križnar, humorista Matevž in Iča, ansambli Blegoš, Jevšek, Obzorje in drugi. Vstopnice so v predprodaji v Trgovini Pajer v Šenčurju in v Gorenjskem glasu (maloоglasna služba). Sponzorji** dobrodelne prireditve v Šenčurju so občina Šenčur, Mesarstvo Čadež Visoko, Cvetličarna Just Šenčur in Trgovina Pajer. **Prireditve Veselo v novo leto 2001 bodo še v naslednjih krajih:**

- v soboto, 23. decembra, ob 16. uri v dvorani doma TVD Partizan **v Gorjah ob 20. uri** v dvorani **na Lancovem,**

- v torek, 26. decembra, ob 16. uri v dvorani v Komendi

- ob 20. uri v dvorani **na Blejski Dobravi,**

- v sredo, 27. decembra, ob 19. uri v dvorani **v Vodicah,**

- v petek, 29. decembra, oib 19. uri v dvorani gasilskega doma **v Besnici.**

Danes objavljamo program za prvo prireditev v petek, 15. decembra, v Šenčurju. Podbroben program Veselo v novo leto 2001 v krajih po Gorenjskem pa bomo objavili v prihodnjih številkah.

• A.Ž.

Poslej vsako leto na Bledu

Bled, 7. decembra - V Festivalni dvorani na Bledu je bilo prvič javno snemanje dveh oddaj Četrtkovih večerov domačih pesmi in napevov. Dveurni koncert v organizaciji Radia Slovenija in v sodelovanju Turizma Bled ter Gorenjskega glasa je neposredno prenašal Radio Slovenija na prvem programu. Ponovitev prvega dela je bila sinoči, drugi koncert pa bodo predvajali drugi četrtek v januarja 2001. Na Bledu so nastopili ansambli Tonija Verderberja, Braneta Klavžarja, Bratov Poljanšek, Vrisk, Čuki in Slapovi. Gost večera je bil Alpski kvintet.

Program sta povezovala Nataša Bolčina Žgavec in Janez Dolinar. Na prireditvi so podelili tudi priznanja za viže meseca, priznanje za vižo leta pa je dobil ansambel Slapovi. Urednica oddaje Irma Rauh z ekipo po prireditvi ni zanikala, da bi bila v prihodnje tovrstna javna snemanja ob koncu leta lahko na Bledu.

• A. Ž.

TELEVIZIJSKO SNEMANJE ODDAJE

NOVOLETNI VIDEOMEH

SOBOTA, 23. DECEMBER, OB 19. URI
ŠPORTNA DVORANA KAMNIK

NASTOPAJO:

- ANS. LOJZETA SLAKA
- ALFI NIPIČ
- ANS. BRATOV POLJANŠEK
- NATALIJA VERBOTEN
- TANJA ZAJC - ZUPAN
- VIKTORIJA
- OKROGLI MUZIKANTJE
- ČUKI
- PTUJSKIH 5
- ALPSKI KVINTET
- NATALIJA KOLŠEK
- MARJAN ZGONC
- MLADI DOLENJCI
- BORIS KOPITAR

PO SNEMANJU BO ZABAVA OB GLASBI ANSAMBLA PTUJSKIH 5

VSTOPNICE:

Rezervacije po telefonu: 01/7237-240, 041/616-081, 041/232-168
HRAM ROŽICE (menjalnica) - Mengeš tel.: 01/723-90-37
Tur. agencija Veronika - Kamnik tel. 01/8317-000
Golfturist Domžale tel. 01/7219-680

Gorenjski glas tel.: 04/201-42-47

GENERALNI POKROVITELJ NOVOLETNEGA VIDEOMEHA:
servis in prodaja avtomobilov
SERVIS PIŽEM
SERVIS S PRESTIŽEM
Mala Loka 15, 1230 Domžale,
tel. 01/56 27 100

Pižem NISSAN

NAGRADNI KUPON

Zadnje nagradno vprašanje št. 3

Katera slovenska televizija ima v programu oddajo videomeh?

Za 5 pravilnih odgovorov 5 nagrad (vstopnice za prireditev 23. decembra v Kamniku).

Moj odgovor:.....

Pošiljam:.....

KUPONE Z ODGOVORI SPREJEMAMO DO 15. DECEMBRA, GORENJSKI GLAS, ZOISOVA 1, 4000 KRANJ

10 let ansambla Gašperji

Gašperji se sicer trenutno potikajo po Nemčiji, ampak za 17. decembra, ko bodo praznovali 10 let, je že prav vse pripravljeno. Vstopnic je žal ostalo le še malo, ampak če boste pohiteli boste z njimi lahko praznovali tudi vi. Tudi nova, četrta kaseta, bo prav na dan praznovanja ugledala luč sveta. Na njej bo 11 popolnoma novih skladb, avtorjev Slavka Avsenika, Braneta Tičarja, Vere Šolinc in Grega Avsenika. Tri Avsenikove skladbe starejšega datuma pa so Gašperji posneli povsem na novo: kdo ne pozna pesmi Pastirčke, Pri ljubci na Potokih pa Gasilske polke? Ja, tudi na koncertu jih bomo slišali. Vstopnice se še dobijo v predprodaji in sicer: glasbena agencija "Knific" tel. 04/232 66 49, trgovina Aligator v Kranju, avtopralnica Pelko na Visokem tel.: 04/25 35 630 in okrepčevalnica Seljak v Preddvoru tel.: 04/25 51 888. Vljudno vabljeni! Še ta teden bomo bralcem Gorenjskega glasa, ki bo pravilno odgovoril na nagradno vprašanje, zastavljeno na kuponu, podelili 2 vstopnici za ogled koncerta!

Izpolnjen kupon, nalepljenega na dopisnici, pošljite najkasneje do ponedeljka, 11. decembra na naslov: Gorenjski glas, 4001 Kranj, Zoisova 1, p.p. 124.

Srečni izžrebanci po dveh vstopnic iz prvega (pravilni odgovor je bil: Kastelruth), drugega nagradnega vprašanja (odgovor: Preddvor) in tretjega nagradnega vprašanja (odgovor: saksofon) so **Vinko Benedik,** Strmica 3, 4227 Selca, **Bruna Kovačič,** Koritenska c. 15, 4260 Bled in **Mirko Jekovec,** C. talcev 8d, 4270 Jesenice. Čestitamo. Vstopnice vam bomo poslali po pošti.

NAGRADNI KUPON

Ime in priimek: .....

Naslov: .....

Pošta: .....

Tokrat se nagradno vprašanje glasi: naštejte vsaj dva glasbena gosta, ki bosta poleg Gašperjev, 17. decembra razveseljevala poslušalce!

.....

PETEK, 8. DECEMBRA 2000

TVS 1

7.05 Teletekst TV Slovenija
7.20 Napovedniki
7.25 TV Prodaja
7.55 Tedenski izbor: Kultura
8.00 Odmevi
8.30 Duhovni utrip
8.50 Otroška oddaja
9.20 Na liniji
9.45 Čudežna narava, nemška dokumentarna nanizanka
9.55 Prelomni trenutki zgodovine, ameriška dokumentrna serija
10.20 National geographic, ameriška dokumentarna serija
11.10 Oddaja o znanosti
11.25 Alpe - Donava - Jadran: Podobe iz Srednje Evrope
12.00 Krvne vezi, norveška drama
13.00 Poročila, Vreme, Šport
13.10 Vremenska panorama
13.45 Ekscentriki, angleška dokumentarna serija
14.10 Bolezni našega časa: Sprememba kože
14.40 Osmi dan
15.10 Boš videl, kaj dela Dolenjc - med gasilci, 1. del
16.00 Mostovi
16.30 Poročila, šport, vreme
16.45 Potujoči škrat: Palček
17.10 Rdeči grafit
17.45 Humanistka
18.20 Dosežki
18.45 Risanka
19.00 Kronika
19.30 TV Dnevnik, šport, vreme
20.00 Prešeren, 1. del: Andrej
21.15 Zvok, glasbeno-dokumentarna serija
21.40 Deteljica
22.00 Odmevi
22.35 Kultura
22.40 Šport
22.50 Vreme
23.00 TV Poper, oddaja TV Koper - Capodistria
23.30 Polnočni klub
0.40 Kemično čiščenje
2.10 Humanistka, ponovitev
2.45 Dosežki, ponovitev

TVS 2

7.30 Vremenska panorama **8.55** Videospotnice **9.30** Nenadoma Susan, ameriška nanizanka **9.50** Poljak, kanadska nadaljevanka **10.35** Napovedniki **10.45** TV prodaja **11.15** Iz ljubezni ali prijateljstva, italijanska nadaljevanka **12.50** Pokljuka: Svetovni pokal v biatlonu - zasledovalno, m + ž, prenos **14.45** Barcelona: Finale Davisovega pokala v tenisu; Španija - Avstralija, prenos **17.30** Po Sloveniji **18.00** Tanja, nemška nadaljevanka **19.00** Kiparske tehnike: Konstrukcije in montaže **19.30** Videospotnice **20.05** Planeti, angleška dokumentarna serija **21.00** Wagner, angleška nadaljevanka **22.05** Film tedna: Trkanje na nebeška vrata, nemški film **23.30** Zlata naveza, angleška nadaljevanka **0.20** Taksi, danska nanizanka **1.00** South park, ameriška risana humoristična nanizanka **1.20** Videospotnice

KANAL A

8.00 Videostrani **8.30** TV prodaja **9.40** Sanjam o Jeannie, nanizanka **10.10** Milady, nadaljevanka **11.00** Oprah Show **12.00** Atlantis, ponovitev **13.00** TV prodaja **13.30** Da, gospod minister, humoristična nanizanka **14.00** Miami Vice, akcijska nanizanka **15.00** Bravo, maestro, ponovitev **15.15** Bravo, maestro, ponovitev **15.30** Ricky Lake, pogovorna oddaja **16.20** Oprah Show: Gary Zukav o svoji novi knjigi, ameriška pogovorna oddaja **17.15** Milady, nadaljevanka **18.00** Fant zre v svet, humoristična nanizanka **18.30** Noro zaljubljena, humoristična nanizanka **19.00** Vsi županovi možje, humoristična nanizanka **19.30** Resnični svet **20.00** Mladoporočenci **20.30** Zmenkarije **21.00** Roswell, nadaljevanka **22.00** Velike punce ne jokajo, ameriški film **23.50** Raztrgana zavesa, ameriški film

POP TV

6.00 Dobro jutro, Slovenija, jutranji program na MMTV, Tele 59, TV Robin **9.00** Top shop, televizijska prodaja **9.30** Brez tebe, ponovitev **10.30** Večna ljubezen, mehiška nadaljevanka, ponovitev **11.30** Ne pozabi me nikdar, ponovitev **12.30** Raztresena Ally, ponovitev **13.30** Top shop, televizijska prodaja **14.00** Dharma in greg, ameriška nanizanka **14.30** Umor, je napisala, ameriška nanizanka **15.30** Zakon v Los Angeselu, ameriška nanizanka **16.25** Brez tebe, mehiška nadaljevanka **17.15** Večna ljubezen, mehiška nadaljevanka **18.10** 1, 2, 3 - žrebanje **18.15** Ne pozabi me nikdar, mehiška nadaljevanka **19.15** 24 UR **20.00** Akcija v petek: Živi ogenj, ameriški film **21.50** Teksaški mož postave, ameriška nanizanka **22.40** Zlobni dvojček, ameriška nanizanka **23.30** F/X - umor s trikom, ameriška nanizanka **0.20** 24 ur, ponovitev **1.20** TV prodaja

TV 3

13.00 TV Prodaja **14.30** Mobi TV **15.00** Iz domače skrinje, ponovitev **16.30** Spidi in Gogi show, ponovitev **17.30** Juke Box, kontaktna oddaja **19.00** Zeleni planet **19.30** Knjiga **20.00** Iz domače skrinje, kontaktna oddaja **21.00** Domača lekarna **21.30** Družina - izziv sodobnemu času, klontaktna oddaja **22.30** Juke Box, ponovitev **0.00** Mobi TV **0.30** TV prodaja

HTV 1

7.00 Dobro jutro **9.30** Poročila **9.40** Izobraževalni program **11.05** Program za otroke in mladino **12.00** Poročila **12.35** Vedno te hočem ljubiti, serija **13.20** Naravni svet, poljudnoznanstveni film **14.10** Poročila **14.15** Izobraževalni program **15.05** Program za otroke in mladino **16.00** Svet podjetništva **16.30** Hrvaška danes **17.00** Televizija o televiziji **17.30** Hugo **17.55** Alpe - Donava - Jadran **18.25** Izziv, kviz **18.55** Risanka **19.30** Dnevnik **20.10** Klub seniorjev, glasbena oddaja **21.20** Dobrodošli v Sarajevu, britanski film **23.00** Odmevi **23.25** Cona somraka, ameriški film **0.55** Usoda, ameriški film **2.50** Henrik Larsen, švedski film **4.40** Policija, nadaljevanka **5.05** Na meji mogočega, nanizanka **5.50** Pravi čas

HTV 2

8.00 Panorame hrvaških turističnih središč **9.55** Poročila **10.00** Hit depo **12.00** Deček spoznava svet, otroška nadaljevanka **12.25** Risanka **12.30** Narava politike **13.00** Pol ure kulture **13.30** Bolnišnica upanja, nanizanka **14.15** Željka Ogresta in gostje **15.15** Dosjeji X **16.00** Poročila **16.10** Vedno te hočem ljubiti, serija **17.00** Vsakdanjost **18.30** Panorama **19.00** Poročila**19.05** Prijatelji, humoristična nanizanka **19.30** Policija, nanizanka **20.05** Kviz **20.20** Pravica za vse, nanizanka **21.10** Polni krog **21.40** Latinica **23.25** Pravi čas **0.55** Umetnine svetovnih muzejev

AVSTRIJA 1

6.05 Otroški program **8.05** Adventni koledar **8.15** Ena, dve ali tri **8.35** Confetti - novice **8.40** Mojster Eder in njegov škrat **9.50** Disneyjev festival **10.45** Šport: Smučarski skoki **13.00** Šport: Alpsko smzučanje, smuk (m), trening **13.25** Izgubljeni svet **14.10** Črna luknja, ameriški film **15.45** Čudež na 34. ulici, ameriški film **17.30** Sam doma II - Sam v New Yorku, ameriški film **19.30** Čas v sliki **19.54** Šport **20.00** Pogledi s strani **20.15** Jumanji, ameriški film **21.55** Hitrost, ameriški film **23.45** Smrtonosna plima, ameriški film **1.10** Šest osumljencev,. ameriški film **2.50** Črna luknja **4.20** Zbeži ali umri, ameriški film **5.30** Cybill **5.55** Safari

AVSTRIJA 2

6.15 Aktualni teletekst **7.00** Vreme ob zajtrku **7.30** Vremenska panorama **9.00** Čas v sliki **9.05** Orient ekspres, film **10.25** Zvezda pada z neba, avstrijsko-nemški film **12.00** Praznična dopoldanska TV oddaja **13.00** Čas v sliki **13.05** Ben Hur, ameriški film **16.30** Avstrijska kulinarika **17.00** Čas v sliki **17.05** Dobrodošla Avstrija **19.00** Zvezna dežela danes **19.30** Čas v sliki in kultura **19.54** Prazrnični večer **20.15** Zveneča Avstrija **21.15** Primer za dva **22.10** Čas v sliki **22.20** Klaus Maria Brandauer **23.05** Polkovnik Redl, avstrijsko-nemški film **1.30** Vročica **3.00** Pogledi s strani **3.05** Zvezde pade z neba **4.40** Dobrodošla Avstrija **5.50** Raj za živali

GTV

... 24 UR DNEVNO GORENJSKI TELETEKST ... Videostrani **18.45** Predstavitev spot GTV **18.55** GTV priporoča I. **19.00** Gorenjska poročila 1425 **19.15** Gorenjski obzornik 26 **19.30** Zeleni vodnik **19.55** GTV priporoča II. **20.00** GTV MIX z Matejo in Alešem, v živo, tel.: 04/233-11-56, glasovanje po e-mailu: GTV(a)tele-tv.si **21.25** Gorenjski obzornik **21.40** GTV priporoča III **21.45** Gorenjska poročila 1425 **22.00** Veriga uspeha **22.30** Kanonade - gostja Aljana Primožič, Talk show GTV **23.30** Marketing GTV predstavlja, KROJ, Škofja Loka **23.40** GTV priporoča, IV **23.45** Gorenjska poročila 1425 **00.00** Program za odrasle (film) ... Videostrani 24 ur

SODELUJTE V KONTAKTNIH ODDAJAH GTV KRANJ - POKLIČITE PO TELEFONU: 233 11 56! PRIDRŽUJEMO SI PRAVICO DO SPREMEMBE PROGRAMA.

LOKA TV

9.00 Napovednik **9.01** Glasbena kapljica **9.05** Harmonija umetnosti - Krst pri Savici **9.45** Risani film: Najlepše božično darilo **10.15** Avtomoto TV športni program **10.45** Nasvidenje... ... Raznovrstna obvestila na videostraneh z oddajnika na Lubniku K51

TV ŽELEZNIKI

VIDEOSTRANI TV Železniki preko COMPUTER od 17. do 19. ure ob glasbeni podlagi Radia Sore. VIDEOSTRANI TV Železniki na videokaseti ob 18., 19.20 in 21. uri.
19.00 Mladi talenti **19.30** Glasbeni spot **20.00** Današnji gost, kontaktna oddaja ... Iz arhiva - zanimivosti iz Davče

ATM TV KR. GORA

... Videostrani **18.55** Napovednik dnevnega programa **18.16** Oglasi **18.18** Arhiv **18.48** Risanka **19.00** Videostrani **20.00** Obiskali smo **20.23** Satelitski program DW **22.00** Videostrani

TV ŠIŠKA

... Videostrani **19.50** Napoved sporeda **20.00** Ponovitev programa srede ... Radio ONIX FM do jutranjih ur z vami v živo

IMPULZ KAMNIK

18.55 Začetek programa **19.00** Lokalne novice **19.15** Motošport - ponovitev **19.45** Kratki dokumentarni filmi **20.00** Lokalne novice **20.15** Za sprostitev **22.15** Lokalne novice **22.30** Kratki dokumentarni filmi **22.45** Videospoti **23.01** Erotika **0.30** Videostrani TV Impulz

R KRANJ

5.30 Napoved **5.45** Na današnji dan **5,50** EPP **6.00** Vreme, ceste **6.15** Nočna kronika **6.25** BIO vremenski napoved, sonce, luna **6.30** Aerobika **6.45** Vreme, ceste **6.50** EPP **7.00** Poročila RS **7.30** Čestitka presenečenja **7.40** Pregled tiska **7.50** EPP **8.00** Misel dneva - citat **8.20** Oziramo se **8.30** Izgubljene živali **8.40** Gorenjski kviz **8.50** EPP **9.00** Godan **9.20** Gremo na potep: Sevnica **9.50** EPP **10.00** Novice **10.20** Minute za borzo - GBD **10.40** Zaposlovanje **10.45** Kaj danes za kosilo **11.00** Novice **11.30** Kviz Radia Kranj **11.45** Temperature doma in po svetu **11.50** EPP **12.00** Novice **12.20** Prispevek **12.30** Osmrtnice **12.40** Prispevek **12.50** EPP **13.00** Pesem tedna + lestvica tega tedna **13.10** Bio vremenska napoved **13.15** Izgubljene živali **13.20** Prispevek **13.40** Zanimivosti **13.50** EPP **14.00** Godan **14.30** Prispevek **14.45** Pregled današnjih kulturnih dogodkov **14.50** EPP **15.00** Tedenski pregled dogodkov **15.15** Vreme, ceste **15.30** Dogodki in odmevi RS **16.10** Napoved **16.20** Lestvica Radia Kranj **16.50** EPP **17.00** Novice **17.50** EPP **18.00** Godan **18.15** Izgubljene živali **18.50** EPP **19.00** Novice **19.05** Izbor Gorenjski avto leta 2001 **19.10** Izgubljeni, najdeni predmeti **19.20** Napoved jutrišnjega programa Radia Kranj **19.30** Brez kocine na jeziku **22.00** Glasba **24.00** Skupni nočni program iz studia Murski val

R TRIGLAV

5.00 Halo Gorenjska, si že pokonci **5.30** Triglavske tri za narodnozabavno glasbo **5.50** Jutranje voščilo **5.55** Razmere na cestah, IC AMZS **6.15** Vreme, Robert Bohinc **6.30** Pogled v današnji dan, halo porodnišnici **6.39** Vreme **6.40** Trg Bled **7.00** Druga jutranja kronika **7.25** Popevka tedna **7.35** Danes v Dnevniku **8.00** Črna kronika, OKC - vodja izmene **8.30** Novice, danes... **9.05** Gorenjc, Gorenjka **9.30** Novice **9.50** Predstavljamo, Relax, Jože Režonja **10.10** Aktualno **10.30** Včeraj, danes, jutri **11.00** 1001. nasvet **12.00** Novice **12.07** Osmrtnice **12.30** Novice **13.00** Dr. Petek: Pediatrinja Majda Medvešček **13.30** Novice, Danes... **14.00** TA Dober dan, Edi Masnec **14.30** Novice **15.00** Aktualno **15.30** Dogodki in odmevi **16.10** Popevka tedna **16.15** Obvestila **16.30** Osmrtnice **16.50** Novice za podjetnike **17.00** Aktualno **17.30** Včeraj, danes, jutri **18.00** Humanitarni zavod VID **19.30** Moja je lepša..., Trio Frančič **21.30** Pogled v jutrišnji dan **22.00** Popevka tedna **24.00** Skupni nočni program SNOP

R SORA

5.30 Prva jutranja kronika **5.40** Napoved programa **5.45** Danes godujejo **6.00** Dogodki danes - jutri **6.15** Naš jutranji gost **6.30** Noč ima svojo moč **6.40** Naš zgodovinski spomin **6.50** Pregled tiska **7.00** Druga jutranja kronika **7.45** Glasbeni trenutki z... **8.00** Dogodki danes, jutri **8.50** Pregled tiska **9.00** Ponovitev jutranjega pogovora **9.30** Avtomobilski mali oglasi **9.50** Nasvet za kosilo **10.00** Dogodki danes - jutri **10.30** Skupna oddaja Radio Cerkno - Alpski val **12.00** BBC novice **12.30** Danes godujejo **12.50** Osmrtnice **13.00** Daj-dam **13.50** Pregled tiska **14.30** Brezplačni mali oglasi **14.55** Borza **15.00** Dogodki danes - jutri **15.30** RA Slovenija **16.30** Gorenjec meseca **17.00** Dogodki danes - jutri **18.30** Planinski kotiček **19.00** Radio jutri **20.00** Glasbeni program RA Sora do polnoči **00.00** SNOP - skupni nočni program

R RGL

KRIM: 100,2 MHz - ŠANCE: 99,5 MHz - LJUBLJANA: 105,1 MHz
6.00 Dobro jutro **6.15** Novice, AMZS, Vreme **6.20** Nočna kronika **7.00** Horoskop **7.35** Vreme **8.05** Štajerski dogodki **8.30** Jutro je lahko tudi takšno **8.50** Izbor iz RGLovega programa **9.30** Vaše mnenje o ... **10.05** Kam danes v Ljubljani **11.30** Uganka RGL **12.00** BBC novice **12.50** Odgovori poslušalcem **13.05** Iz tujega tiska **13.30** Zmajčkov mozaik **14.00** Pasji radio **14.20** Gospodarske novice **15.00** RGL obvešča in komentira **15.30** Kulturni utrip **16.00** Črna kronika **16.30** Žulj na jeziku **17.30** Hop top 13, glasbena **18.45** Vreme **19.30** Horoskop **20.00** Večerni program

R OGNJIŠČE

5.00 Dobro jutro **5.15** Vremenska napoved **5.30** Poročila **5.45** Napovednik programa **6.00** Svetnik dneva **6.10** Slomšek nas uči **6.20** Meteorologi o vremenu **6.30** Poročila **6.50** Duhovna misel **7.00** Zvonjenje **7.10** Bim-bam-bom **7.20** Kličemo 113 **7.25** OKC **7.30** Poročila, osmrtnice, obvestila **7.45** Poročilo o stanju na cestah - AMZS **7.50** Meteorologi o vremenu **8.00** Kmetijski nasvet **8.15** Turistični pehar **8.45** Spominjamo se **9.00** Poročila **9.15** Srečno na poti **10.00** Poročila **11.00** Poročila in Vaša pesem **12.00** Zvonjenje, ponovitev duhovne misli **12.15** Voščilo prijateljem RO **12.30** Poročila, osmrtnice, obvestila **12.50** Koledar prireditev **14.00** Poročila **14.20** Kulturni utrinki **14.45** Komentar tedna **15.00** Informativna oddaja, vreme, stanje na cesti, osmrtnice, obvestila **15.50** Ponovitev Svetnik dneva **16.00** Koper in Ljubljana **17.15** Dijaška oddaja (1. in 3.) **18.00** Poročila in Vaša pesem **18.45** Ponovitev komentarja tedna **19.00** Radio Glas Amerike (VOA) in poročila **19.45** Otroška pesem tedna in zgodba za lahko noč **19.55** Napovednik programa za jutri **20.00** Radio Vatikan **20.25** Odlomek Sv. pisma **20.30** Iz Mohorjeve skrinje **21.15** Pogovor z versko vsebino **22.00** Mozaik dneva **22.25** Slomšek nas uči **22.30** Nočni glasbeni program

KINO

CENTER amer. druž. kom. GRINCH ob 16. in 18. uri, franc. rom. drama DEKLE NA MOSTU ob 20. uri **STORŽIČ** amer. rom. kom. DOBRE MRHE ob 17. in 21. uri, franc. rom. drama DEKLE NA MOSTU ob 19. uri **ŽELEZAR** amer. kom. TRČENI PROFESOR ob 18. in 20. uri **RADOVLJICA - LINHARTOVA DVORANA** svečana prireditev AL'ŽLAHTNE KRANJSKE TAM CVETO BESEDE... ob 20. uri (Ob 200-letnici rojstva Dr. Franceta Prešerna in Linhartovega spomina (KUD Radovljica, zbor Hozana in Linhartov oder) **ŠKOFJA LOKA** amer. tril. POTOPLJENE SENCE ob 18. in 20.15 uri **ŽIRI** gled. predstava SLG Celje VAJA ZBORA ob 19.30 uri

MUSIC NATION musicnation@email.si

TOP 15

Glasbena lestvica Ra. Gorenc / vsak ponedeljek ob 17:30! AFTER (dance, trance, progressive) HOUR lestvice / vsak petek ob 21:00!

1. MADONNA - DON'T TELL ME
2. LENNY KRAVITZ - AGAIN
3. SADE - BY YOUR SIDE
4. LEANN RIMES - CAN'T FIGHT THE MOONLIGHT
5. LUCY PEARL - DON'T MESS WITH MY MAN
6. U2 - BEAUTIFUL DAY
7. DESTINY'S CHILD - INDEPENDENT WOMAN PART1
8. SONIQUE - I PUT A SPELL ON YOU
9. WESTLIFE - MY LOVE
10. A - HA - VELVET
11. CRAIG DAVID - WALKING AWAY (N)
12. JEAN WYCLEAF FT. MARY J. BLIGE - 991 (N)
13. ANASTACIA - NOT THAT KIND (N)
14. ROBBIE WILLIAMS - SUPREME (N)
15. JENNIFER LOPEZ - LOVE DON'T COST A THING (N)

Kupon na: Radio Gorenc/Balos 4/Tržič 4290
Glasove klikajte prek E-MAILA / musicnation@email.si

TEA'N'DRAŽ

frekvenca za GORENCA
MUSIC NATION
RA GORENC
Balos 4
4290 Tržič
88.9 MHz
OBKROŽI : 1 2 3 4 5 6 7 8 9 10 11 12 13 14 15

SOBOTA, 9. DECEMBRA 2000

TVS 1

7.20 Napovedniki
7.25 TV Prodaja
7.55 Tedenski izbor: Kultura
8.00 Odmevi
8.30 Zgodbe iz školjke
9.00 Radovedni Taček
9.15 Pod klobukom
10.05 Sprehodi v naravo: Kačji pastirji
10.20 Kino Kekec: Kalle Blomquist in Ramsus, švedski film
11.30 Srebrnogrivi konjič, risana nanizanka
12.00 Tednik, ponovitev
13.00 Poročila, šport, vreme
14.20 Prostor za leve, angleški film
16.00 Čari začimb: Tržiška bržola
16.30 Poročila, šport, vreme
16.45 Franček, risana nanizanka
17.05 Fliper in lopatka, risana serija
17.50 Na vrtu, oddaja TV Maribor
18.15 Ozare
18.20 Prelomni trenutki zgodovine, ameriška dokumentarna serija
18.50 Risanka
18.55 Marketing
19.00 Danes
19.05 Utrip
19.25 Marketing
19.30 TV Dnevnik, Šport, Vreme
20.05 Športni kviz
21.35 Z vlakom po Avstraliji, ameriška dokumentarna serija
22.35 Poročila, šport, vreme
23.05 Poljubi me, Kati, angleška nanizanka
23.35 Telesni stražarki, francoska nanizanka
0.25 Taffin, ameriški film

TVS 2

8.00 Vremenska panorama **8.05** Napovedniki **9.05** Videospotnice **8.45** V telovadnici, brazilska nadaljevanka **9.35** Ella in Josefin, švedska nadaljevanka **10.20** Val d'Isere: Smuk (m), prenos **11.30** Portland: NBA košarka: Portland - Philadelphia **12.50** Pokljuka: Svetovni pokal v biatlonu, štafeta (m) **15.05** Štafeta mladoši, ponovitev **15.55** Barcelona: Svetovni pokal v biatlonu, štafeta (m) **17.45** Celje: Liga prvakov v rokometu (m), Celje Pivovarna Laško - Aski Ankara, prenos **20.05** Mario, Maria, Mario, italijanski film **21.55** Praksa, ameriška nanizanka **22.40** Družinska zaveza, ameriška nadaljevanka **23.20** Metropolis **23.50** Sobotna noč **1.50** Videospotnice

KANAL A

6.00 Naš gost **7.30** Top shop, televizijska prodaja **8.00** Zajec Dolgouhec in prijatelji, risanke **9.30** Godzila, risana serija **10.00** Nora hiša, humoristična nanizanka **10.30** Hughleyjevi, humoristična nanizanka **11.00** Vrnitev v Hyperion, nanizanka **12.00** Nezgodni oddelek, akcijska nnizanka **13.00** Kung fu, akcijska nanizanka **14.00** Košarka, Evroliga: Ulion Olimpija - Benetton Treviso, ponovitev **16.20** Evroliga, pregled kroga **16.40** Življenjska priložnost za 10 milijonov tolarjev z Borutom Veselkom, kviz, ponovitev **17.45** Boj za preživetje, angleška dokumentarna nanizanka **18.40** Divji svet, dokumentarna nanizanka **19.30** Glavca, humoristična nanizanka **20.00** Izdana ljubezen, ameriški film **21.40** Gotti pred poroto, ameriški film **23.20** Brigitte in prijatelji, pogovorna oddaja **0.20** Posebna enota, ameriška akcijska nanizanka

POP TV

6.50 Top shop, televizijska prodaja **7.20** 24 ur, ponovitev **8.00** Princesa Sissi, risana serija **8.30** Družina Zakaj, risana serija **9.00** Hroščeborgi, mladinska nanizanka **9.30** Power Ranger, mladinska nanizanka **9.50** Harry Hendersonovi, mladinska nanizanka **10.10** Košarkarji, ameriška mladinska nanizanka **10.30** Lepo je biti milijonar, ponovitev sezone **11.30** Šolska košarkarska liga **12.30** Švicarska družina Robinson, ameriški film **14.30** TV Dober dan, ponovitev **15.25** Prva izdaja, ameriška nanizanka **16.20** Pop'n'Roll, ponovitev **17.20** Izganjalka vampirjev, ameriška nanizanka **18.15** Jack in Jill, ameriška nanizanka **19.15** 24 ur **20.00** Sobotni filmski hit: Kritična točka, ameriški film **22.20** Smrtonosna napetost, ameriški film **0.00** 24 ur, ponovitev **0.40** TV prodaja

TV 3

11.00 TV Prodaja **13.00** Mobi Tv **13.30** Iz domače skrinje, kontaktna oddaja **15.00** Domača lekarn, ponovitev **15.30** Sijaj, ponovitev **16.30** Črni vranec, risani film **17.30** SQ Jam, glasbena lestvica **18.30** Spidi in Gogi show **19.30** Avtodrom **20.00** Ježek show, zabavnoglasbena oddaja **21.00** Bio Magi - ravnmovesje telesa, kontaktna oddaja **22.00** Golf - evropski turnirji **22.30** Avto šou, oddaja o avtomobilizmu **23.00** Juke bnox **0.30** Mobi TV **1.00** TV Prodaja

HTV 1

7.50 TV koledar **8.00** Dobro jutro, Hrvaška **9.35** Smrkci **10.00** Kaj se mi dogaja **10.50** Jazz v ogledalu **11.25** Pod glasom **12.00** Dnevnik **12.20** TV koledar **12.30** Vodnjan, jesen, spomini..., glasbeno-dokumentarna oddaja **13.00** Prizma **13.55** Poročila **14.05** Oprah Show **14.55** Hruške in jabolk **15.30** Naravni sosedje **16.00** Zlata dekleta, humoristična serija **16.35** Črno-belo v barvah **17.15** Najboljši filmi stoletja po izboru gledalcev: Casablanca, ameriška vojna melodrama **19.05** Risanka **19.10** Vesela novica **19.30** Dnevnik **20.10** 007, politični magazin **21.00** Kot strela, hongkonški akcijski film **22.45** Poročila **23.05** Dalziel in Pascoe, angleška nanizanka **0.55** Lažnmiva kača, ameriška grozljivka **2.25** Indijski nokturno, francoska psihološka drama **4.10** Nočni program

HTV 2

8.00 Panorama turističnih središč **8.20** Poročila **8.45** Kratko srečanje, ameriška melodrama **10.30** Glasbena matineja **12.00** Portreti **13.00** Zabavljaški posel **13.55** Klub seniorjev **14.35** Sedem veličastnih, ponovitev **15.20** Hišni ljubljenčki **16.05** Junaki s Srla, dokumentarna oddaja **16.40** Beverly Hills, ameriška nadaljevanka **17.20** Briljantina **18.10** Melrose place, nadaljevanka **19.00** Povabilo **19.30** Policija, angleška nanizanka **20.05** Sopranovi, ameriška humoristična nanizanka **20.55** Poročila **21.00** Triler **22.00** Oliver Dragojević, koncert **23.00** Seks v mestu, humoristična nanizanka **23.25** Metropolis **0.55** Svetovni muzeji

AVSTRIJA 1

5.55 Otroški program **10.05** SP v alpskem smučanju: Smuk (m), prenos iz Val d'Isera**12.35** Življenje in jaz **13.00** Nick Freno **13.20** Prin z Bel Aira **13.40** Dvojčici **14.05** O 3 Austria Top 40, glasbena lestvica **14.05** Svetovni pokal v nordijskem smučanju: Skoki - moštveno, prenos iz Libereca **18.00** Svetovni pokal v nordijskem smučanju: nordinjska kombinacija - skoki, prenos iz Ramsaua **19.30** Čas v sliki **20.00** Šport **20.15** Stabvite, da...?, velika zabavno-glasbena oddaja **22.25** Gospod Cool, ameriški akcijski film **0.10** Cracker Jack: Odštevanje v uničenje, ameriški akcijski film **1.40** Smrtonosna poplava, ponovitev **3.05** O 3 Austria Top 40, ponoitev **3.50** Dvojčici, ponovitev **4.15** Simpatije **5.00** Airwolf **5.45** Živali našega sveta

AVSTRIJA 2

5.10 Zlata dekleta **5.35** Živalski raj **6.00** Videostrani **7.00** Vreme **7.30** Vremenska panorama **9.00** Čas v sliki **9.05** Kuharski magazin **9.30** Canaris, nemški čb film **11.20** Jessica, italijansko-francoska komedija **13.00** Čas v sliki **13.10** Dekle iz Flandrije, nemški čb film **14.50** Družina Trapp, nemška drama **16.25** Dežela in ljudje **16.55** Religije sveta **17.00** Čas v sliki **17.05** Ozri se po deželi **17.55** Bingo **18.25** Spori **19.00** Zvezna dežela danes **19.30** Čas v sliki in kultura **19.55** Vreme **20.00** Pogledi od strani **20.15** Cyrano de Bergerac, drama **23.00** Čas v sliki **23.05** Filmske klasike: Dvoriščno okno, ameriška srhljivka **0.55** Pogledi od strani **1.00** Charlie Chan in špreketstvo zmajevske kraljice, ameriška kriminalka **2.30** Orient ekspres, ponovitev **3.50** Sled časa, francoska drama **5.20** Quincy, ponovitev

Verjemite ali ne...
RADIO OGNJIŠČE

Planina			
Krvavec	Tinjan	Kum	Ajdovščina
104,5	91,2	105,9	91,2

NOTR
NOTRANJSKI RADIO LOGATEC D.O.O
91.1 - 107.1 MHz
Logatec • Tržaška 148 • tel.:061/741 632 • fax:061/741 612

KINO

CENTER amer. rom. kom. DOBRE MRHE ob 17., 19. in 21. uri **STORŽIČ** amer. druž. kom. GRINCH ob 16. in 18. uri, franc. rom. drama DEKLE NA MOSTU ob 20. uri, amer. tril. STIGMATA ob 22. uri **ŽELEZAR** amer. kom. TRČENI PROFESOR ob 18. uri, amer. tril. DEVETA VRATA ob 20. uri **RADOVLJICA - LINHARTOVA DVORANA** znan. fant. kom. VESOLJSKI KAVBOJI ob 18. in 20.15 uri **ŠKOFJA LOKA** amer. ris. druž. kom. TIGER IN MEDVEDEK PU ob 16. uri, amer. kom. TRČENI PROFESOR II ob 18. in 20. uri **DOVJE** akcij. tril. SAMO ŠE 60 SEKUND ob 19. uri **ŽIRI** slov. kom. PORNO FILM ob 20. uri

SOBOTA, 9. DECEMBRA 2000

GTV

... 24 UR DNEVNO GORENJSKI TELETEKST **18.50** GTV nocoj, Najavni spot GTV **18.55** GTV - priporoča I **19.00** Poročila Gorenjske 1425 **19.15** Gorenjski obzornik **19.30** Gost GTV - Steven Harlam **19.55** GTV priporoča II. **20.00** Kanonade - gost Božo Bajželj, talk show GTV **20.40** Njihove resnice **21.40** GTV priporoča III **21.45** Gorenjska poročila 1425 **22.00** GTV mix **23.25** Krst-arjenje v Bohinju **23.45** Večer duhovnih pesmiv PGK **00.20** GTV priporoča IV **00.25** Gorenjska poročila 1425 **00.40** GTV jutri ... Videostrani

SODELUJTE V KONTAKTNIH ODDAJAH GTV KRANJ - POKLIČITE PO TELEFONU: 233 11 56! PRIDRŽUJEMO SI PRAVICO DO SPREMEMBE PROGRAMA.

LOKA TV

... Raznovrstna obvestila na videostraneh iz oddajnika na Lubniku K 51.

TV ŽELEZNIKI

VIDEOSTRANI TV Železniki preko COMPUTER od 17. do 19. ure ob glasbeni podlagi Radia Sora; VIDEOSTRANI TV Železniki na videokaseti ob 18., 19.20 in 21. uri.
19.00 Otroška oddaja **19.20** Aktualno **20.20** Serijski film

ATM TV KR. GORA

... Videostrani **18.15** Napovednik dnevnega programa **18.16** EPP blok **18.18** Avtomobilsko zrcalo **18.41** Risanka **19.00** Videostrani **20.00** Obiksali smo **20.23** Arhiv **20.50** Satelitski program Deutsche Welle **22.00** Videostrani

TV ŠIŠKA

... Videostrani **19.50** Napoved sporeda **20.00** Telemarket **20.50** Popolno zdravje, zdravljenje z alternativno medicino - ponovitev **22.00** OSHO - otrok nove dobe - ponovitev **22.30** Telemarket **22.40** Napoved sporeda za nedeljo **22.45** Videostrani

IMPULZ KAMNIK

18.55 Začetek programa **19.00** Lokalne novice **19.15** SQ JAM, ponovitev **20.20** Lokalne novice **20.35** Motošport - ponovitev **21.05** Film **22.30** Kratki dokumentarni film **22.45** Videospoti **23.01** Erotika **0.30** Videostrani TV Impulz

R KRANJ

5.30 Napoved **5.45** Na današnji dan **5.50** EPP **6.00** Vreme, ceste **6.15** Nočna kronika **6.30** BIO vremenski napoved, sonce, luna **6.45** Vreme, ceste **6.50** EPP **7.00** Poročila RS **7.30** Čestitka presenečenja **7.40** Pregled tiska **7.50** EPP **8.00** Misel dneva - citat **8.20** Oziramo se **8.30** Izgubljene živali **8.50** EPP **9.00** Godan **9.30** Na vrtiljaku z Romano **9.50** EPP **10.20** Prispevek **10.45** Kaj danes za kosilo **10.50** EPP **11.00** Mladi, nadarjeni **11.45** Temperature doma in po svetu **12.00** Brezplačni mali oglasi **12.30** Osmrtnice **13.00** Pesem tedna + Lestvica tega tedna **13.10** Bio vremenska napoved **13.15** Izgubljene živali **13.20** Prispevek **13.40** Zanimivosti **13.50** EPP **14.00** Godan **14.30** Prispevek **14.45** Pregled današnjih kulturnih dogodkov **15.10** Vreme, ceste **15.30** Dogodki in odmevi RS **16.10** Napoved **16.20** Izbor pesmi tedna **16.50** EPP **17.00** Iz istega gnezda **17.50** EPP **18.00** Godan **18.15** Izgubljene živali **18.20** Zadrž zase **18.50** EPP **19.05** Izbor Gorenjski avto leta 2001 **19.20** Verska oddaja **19.20** Napoved jutrišnjega programa Radia Kranj **19.30** Športna oddaja **22.00** Glasba **24.00** Skupni nočni program iz studia Murski Val

R TRIGLAV

5.00 Halo Gorenjska, si že pokonci **5.30** Triglavske tri za narodnozabavno glasbo **5.50** Jutranej voščilo **5.55** Razmere na cestah **6.15** Vreme (Robert Bohinc) **6.30** Pogled v današnji dan, porodnišnici **6.39** Vreme **6.40** Trg Bled **7.00** Druga jutranja kronika **8.00** Črna kronika **8.30** Pogled v današnji dan **10.00** Aktualno **10.30** Včeraj, danes, jutri **11.00** Aktualno **12.00** Novice **12.50** Beseda mladih **13.30** Novice, danes... **13.50** Podarim... **14.00** Aktualno **14.30** Novice **15.00** Aktualno **15.30** Dogodki in odmevi **16.10** Popevka tedna **16.15** Obvestila **16.30** Osmrtnice **17.00** Aktualno **18.00** Sobota... **19.00** Duhovni razgledi **19.30** Večer z... **22.00** Večerni gost **21.30** Pogled v jutrišnji dan **22.00** Popevka tedna **24.00** Skupni nočni program SNOP

R SORA

5.30 Prva jutranja kronika **5.40** Napoved programa **5.45** Danes godujejo **6.00** Dogodki danes - jutri **6.15** Naš jutranji gost **6.30** Noč ima svojo moč **6.40** Naš zgodovinski spomin **6.50** Pregled tiska **7.00** Druga jutranja kronika **7.45** Glasbeni trenutki z ... **8.00** Dogodki danes - jutri **8.50** Pregled tiska **9.00** Ponovitev jutranjega pogovora **9.50** Nasvet za kosilo **10.00** Dogodki danes - jutri **10.30** Radijski kviz **11.00** Vprašanja in pobude, ponovitev **11.35** Evropa v enem tednu **12.00** BBC novice **12.30** Danes godujejo **12.50** Osmrtnice **13.00** Daj-dam **13.50** Pregled tiska **14.30** Brezplačni mali oglasi **14.50** Nasveti za kosilo **15.00** Dogodki danes - jutri **15.30** RA Slovenija **16.50** Pregled tiska **18.00** Študentska napetost **19.00** Športna sobota **22.00** Radio jutri **22.00** Glasbeni program Radia Sora do polnoči **00.00** SNOP - skupni nočni program

R RGL

KRIM: 100,2 MHz-ŠANCE: 99,5 MHz-LJUBLJANA: 105,1 MHz
7.00 Dobro jutro **7.15** Novice, ceste, vreme **7.20** Nočna kronika **7.30** Štajerski dogodki **7.35** Vreme **7.50** Črna kronika, tedenski pregled **8.45** Pomurski dogodki **9.25** Izbor iz RGLovega programa **10.00** Kam danes v Ljubljani **11.30** Uganka RGL **12.00** BBC novice **12.10** Pod krinko **13.05** Iz tujega tiska **13.20** Pasji radio **13.30** Pasji radio **13.40** Želje, čestitke **15.00** Kulturni utrip **15.45** Črna kronika **17.40** Notranjsko kraški mozaik **18.30** Športne novice **18.45** Vreme **18.57** Izbranka tedna **19.30** Horoskop **20.00** Večerni program

R OGNJIŠČE

05.00 Dobro jutro **05.15** Vremenska napoved **05.30** Poročila **5.45** Napovednik programa **06.00** Svetnik dneva **06.10** Slomšek nas uči **06.20** Meteorologi o vremenu **06.30** Poročila **06.50** Duhovna misel **07.00** Zvonjenje **7.25** Kličemo 113 **07.30** Poročila, osmrtnice, obvestila **07.45** Poročilo o stanju na cestah - AMZS **7.50** Meteorologi o vremenu **08.45** Spominjamo se **09.00** Sobotna iskrica (otroška oddaja z Juretom Seškom) **11.00** Poročila in Vaša pesem **11.15** Za življenje, za danes in jutri **12.00** Zvonjenje, ponovitev duhovne misli **12.15** Voščilo prijateljem RO **12.30** Poročila, osmrtnice, obvestila **12.50** Koledar prireditev **13.00** Ponovitev Svetnik dneva **13.15** Glasbena voščila **15.00** Informativna oddaja, vreme, stanje na cesti, osmrtnice, obvestila **16.00** Mali oglasi **18.00** Poročila in Vaša pesem **18.15** Naš gost **19.30** Poročila **19.45** Otroška pesem tedna in zgodba za lahko noč **19.55** Napovednik programa za jutri **20.00** Radio Vatikan **20.25** Odlomek Sv. pisma **20.30** Molitev in nagovor za nedeljo **21.15** Vodnik po Sv. pismu **22.00** Ponovitev dopoldanske oddaje Za življenje, za danes in jutri **23.00** Nočni glasbeni program

SORINA DESETKA

(Glasbena lestvica Radia SORA)

1. *ANDREJ ŠIFRER - Ženske, ki pijejo pivo*
2. *M. ZGONC, VIKTORIJA in B. KOPITAR - Zate živim*
3. *BOTRI - Srečen z njo*
4. *TANJA RIBIČ - Noro ljubim*
5. *MAMBO KINGS - Plaža*
6. *MARIJAN NOVINA - V dolgih nočeh*
7. *STANE BAKAN - Ključ na mizi*
8. *MARTA ZORE - V tebi je moč*
9. *APOLONIJA - Tisto noč*
10. *12. NASPROTJE - Bele ceste*

RADIO SORA
Tel.:04/508 0 508
fax:04/508 0 520
e-mail:info@radio-sora.si

Hvala za vse vaše dopisnice, ki nam jih pridno pošiljate. Še vedno jih pričakujemo na našem naslovu Radio SORA, Kapucinski trg 4, 4200 Škofja Loka. Lestvico najdete v GORENJSKEM GLASU in zraven glasovalni kupon. Za sodelovanje pa se zahvaljujem tudi založbi MANDARINA. Do naslednje oddaje lep pozdrav!

Andreja Čamernik

NAGRADNI KUPON

GLASUJEM ZA:

Domačo.: _____

Tujo.: _____

Moje ime in naslov: _____

KUPONE POŠLJITE NA NASLOV: **RADIO SORA, Kapucinski trg 4, 4220 Škofja Loka**

NEDELJA, 10. DECEMBRA 2000

TVS 1

7.25 Napovedniki
7.30 TV prodaja
8.00 Telebajski, otroška oddaja
8.25 Medvedek, risana nanizanka
8.50 Babar, risana nanizanka
9.10 Ranč pri kraguljčkovi sedmici, češka nadaljvanka
9.35 Tomažev svet, izobraževalna oddaja za otroke
9.50 Ozare, ponovitev
9.55 Glasbeni biseri - kvartet violončel
10.15 Hystria festival Pula: G. Bizet - R. Ščedrin: Carmen
11.00 Svet divjih živalih, japonska poljudnoznanstvena serija
11.30 Obzorja duha
12.00 Ljudje in zemlja, oddaja TV Koper - Capodistria
13.00 Poročila, šport, vreme
13.10 Vremenska panorama
14.00 Homo turisticus, ponovitev
14.20 Pomagajmo si, opddaja TV Koper - Capodistria
14.50 Športni kviz, ponovitev
16.05 Prvi in drugi
16.30 Poročila, šport, vreme
16.45 Marketing
16.50 "Boš videl, kaj dela Dolenjc - med gasilci", 2. del
17.45 Slovenski magazin
18.15 Slovenija - dežela kraškega ovčarja
18.45 Risanka
18.50 Žrebanje lota
19.00 Danes
19.05 Zrcalo tedna
19.30 TV dnevnik, šport, vreme
20.05 Zoom
21.40 Intervju
22.35 Poročila, šport, vreme
23.00 Angelin Preljocaj: Park, plesnobaletna predstava na glasbo W. A. Mozarta: Iz narodne opere v Parizu
0.25 Slovenija - dežela kraškega ovčarja, ponovitev

TVS 2

7.10 Napovedniki **7.45** Videospotnice, ponovitev **8.20** Prava stvar, izraelska nanizanka **8.50** Sorodne duše, angleška nanizanka **9.20** Sestriere: Svetovni pokal v alpskem smučanju: Slalom (ž), 1. vožnja, prenos **10.10** Val d'Isere: Svetovni pokal v alpskem smučanju: Veleslalom (m), 1. vožnja, prenos **11.00** Evrogol **12.10** Sestriere: Slalom (ž), 2. tek, prenos **12.50** Policija na naši strani **13.20** Pokljuka: Svetovni pokal v abitlonu **15.30** Svetovni pokal v alpskem smučanju, veleslalom (m), 2. vožnja, posnetek iz Val d'Isera **16.15** Finale Davisovega pokala v tenisu, posnetek iz Barcelone **19.00** NBA action **19.30** Videospotnice **20.05** Inlandsis: Spust v led, francoska dokumentarna oddaja **21.00** Frasier, ameriška nanizanka **21.30** Cik cak **22.00** Šport v nedeljo **23.00** Francoski film **0.30** Videospotnice, ponovitev

KANAL A

6.00 Video strani **7.00** TV Prodaja **8.00** Zajec dolgouhec in prijatelji, risanke **9.30** Godzila, risana serija **10.00** Nora hiša, humoristična nanizanka **10.30** Hughleyjevi, humoristična nanizanka **11.00** Vrnitev v Hyperion, nanizanka **12.00** Nezgodni oddelek, akcijska nanizanka **13.00** Kung fu, akcijska nanizanka **14.00** Nedeljska matineja: Kumarica, ameriški film **15.45** Sever in jug, nadaljevanka **16.45** Klik **17.30** Miza za pet, nadaljevanka **18.30** Glas bojevnika, nanizanka **19.30** Shasta McNasty, humoristična nanizanka **20.00** Film tedna: Gola pištola 2, ameriški film **21.35** Stilski izziv **22.10** Nesreča na rampi 7, ameriški film **23.55** Naš gost

POP TV

6.50 TOP shop, televizijska prodaja **7.20** 24 ur, ponovitev **8.00** Princesa Sissi, risana serija **8.30** Družina Zakaj, risana serija **9.00** Hroščenborgovi, mladinska nanizanka **9.30** Power Ranger, mladinska nanizanka **9.50** Harry in Hendersonovi, mladinska nanizanka **10.10** Košarkarji, mladinska nanizanka **10.30** Lepo je biti milijonar, ponovitev sezone **11.30** Šolska košarkarska liga **12.30** Pop'n'roll, ponovitev glasbene oddaje **13.30** Najhujše nevarnosti, dokumentarna nanizanka **14.10** Pepelka, ameriški film **15.40** Napačni izbranec, ameriški film **17.20** Obalna straža, ameriška nanizanka **18.10** VIP, ameriška nanizanka **19.15** 24 ur **20.00** Nedeljski filmi: Moby Dick, angleško-avstralski film **21.40** Športna scena **22.25** Zaseda na Škrlatnem grebnu, ameriški film **1.30** 24 ur, ponovitev

TV 3

6.30 TV Prodaja **8.30** Mobi TV **9.00** Neotova barka, risani film **10.00** Spidi in Gogi show, otroški program **11.00** Družina - izziv sodobnemu času, ponovitev **12.00** Ključ, magazin s Tomažem **12.30** V sedlu, oddaja o konjeništvu **13.00** Mobi TV **13.30** Mali nogomet, državno prvenstvo v malem nogometu **15.00** Čestitke iz domače skrinje, razvedrilna oddaja **16.30** Bio Magi - ravnovesje telesa, ponovitev **17.30** SQ jam **18.30** Štiri tačke, oddaja o živalih, ljudeh in naravi **19.00** Reporter X **19.30** Zeleni planet, ponovitev **20.00** Koncert Tanje Zajc Zupan **21.30** Popotovanja z Janinom, ponovitev **22.30** Čestitke iz domače skrinje, ponovitev **0.00** Mobi TV **0.30** TV Prodaja

HTV 1

7.45 TV koledar **7.55** Poročila **8.00** Popotni tovariš, nemško-slovaški mladinski film **9.30** Dvigalka **11.00** Polni krog **12.00** Dnevnik **20.15** TV koledar **12.30** Sadovi zemlje **13.35** Mir in dobrota **13.50** Klic duha **14.00** V nedeljo ob dveh **15.05** Poročila **15.15** Hruške in jabolka **15.50** Jack in Jill, ameriška nanizanka **16.35** Raziskovalec, dokumentarna serija **17.35** Mestni fant, ameriški pustolovski film **19.00** Risanka **19.15** Loto **19.30** Dnevnik **20.10** Breza, adaptacija gledališke predstave **21.20** Zlata igla **22.40** Poočila **23.00** Svila, dokumentarni film **0.15** Nočni program

HTV 2

8.00 Panorame hrvaških turističnih krajev **9.00** 007, ponovitev **9.45** Verski program **10.45** Portret cerkve in mesta **11.00** Prenos maše **12.00** Saratoga, ameriška romantična nanizanka **13.40** Beverly Hills, ponovitev **14.25** Melrose Place, ponovitev **15.10** Etno **12.00** Valček toreadorjev, angleška komedija **13.35** Beverly Hills, ponovitev **14.20** Melrose Place **15.10** Etno **16.30** Opera Box **16.15** Pot v Avonleo, nadaljevanka **17.00** Oggy **17.40** Držite lopova **18.25** Hit HTV **19.15** Iz hrvaških muzejev **19.30** Policija, angleška nanizanka **20.05** Dokumentarna serija **21.10** Poročila **21.20** Pobesneli bik, ameriška drama **23.10** Cafe cinema **23.50** Nočni sonce, italijanska drama **1.40** Mojstrovine svetovnih muzejev

AVSTRIJA 1

5.55 Otroški program **8.05** Confetti **8.55** Svetovni pokal v alpskem smučanju: Slalom (ž), prenos 1. teka iz Sestriera **10.05** Veleslalom (m), prenos 1. teka iz Val d'Isera **11.30** Športni pregled **12.00** Slalom (ž), prenos 2. teka **13.00** Veleslalom (m), prenos 2. teka **13.30** Svetovni pokal v nordijskem smučanju: Skoki, prenos iz Libereca **15.30** Mi o volku..., italijanska komedija **17.00** Popolnoma hladnokrven trio, ameriška komedija **18.30** Šport v nedeljo **19.30** Čas v sliki/Kultura **20.15** Obljuba dela dolg, ameriška komedija **23.15** Columbo, ameriška TV kriminalka **23.15** Mesto zločina: Bienzle in dvojna igra, nemška TV kriminlka **0.45** Gospod Cool, ponovitev **2.20** Craker Jack, ponovitev **3.50** Popolnoma hladnokrven trio, ponovitev

AVSTRIJA 2

6.00 Videostrani **7.00** Vreme **7.30** Vremenska panorama **9.00** Čas v sliki **9.05** Zapeljevanje ob Bodenskem jezeru **9.35** Hamlet **10.35** Teden kulture **11.00** Novinarska ura **12.00** Visoka hiša: Iz parlamenta **12.30** Orientacija **13.00** Čas v sliki **13.05** Tednik **13.30** Domovina, tuja domovina **14.00** Pogledi od strani **14.25** Univerzum **15.15** Heidi in Erni **15.40** Kralj planik, nemški film **17.00** Čas v sliki **17.05** Živeti lepše **18.00** Milijonsko kolo **18.25** Religije sveta **18.30** Podoba Avstrije **19.00** Zvezna dežela danes **19.17** Loto **19.30** Čas v sliki in kultura **19.45**Vreme **19.50** Pogledi od strani **20.15** Sanjska ladja: Olimpijske igre 2000 **21.45** Čas v sliki **21.55** Kar zadeva... **23.10** Čas v sliki **23.25** Papež literature: Marcel Reich - Ranicki, dokumentrni portreti **0.15** Polkovnik Redl, ponovitev **2.05** Teden kulture **2.55** Pogledi od strani **3.15** Dober dan, Koroška **3.45** Dober dan, Hrvati **4.15** Domovina, tuja domovina **4.45** Kar zadeva, ponovitev

GTV

... 24 UR DNEVNO GORENJSKI TELETEKST **8.00** Predstavitveni spot GTV GTV **8.05** Nedeljski videospot **8.10** GTV priporoča I. **8.15** Gorenjska poročila 1425 **8.30** GTV mix z Matejo in Alešem **10.00** Nagajivček, otroška oddaja s Sabino, tel. 04/233-11-56 **11.00** GTV priporoča II **11.05** Gorenjska TV poročila 1425 **11.20** Aktualno - ugasli plavž - razstava v Kosovi graščini **11.35** GTV priporoča III **11.40** Župan pred kamero, Anton Kokalj, pon. **12.40** GTV priporoča IV **12.45** Gorenjska poročila 1425 **13.05** Posnetek košarkarske tekme KK Triglav Kranj **17.40** Predstavitveni spot GTV **17.45** Košarkarska tekma KK Triglav Kranj (p) **18.55** GTV priporoča I **19.00** Gorenjska poročila 1425 **19.15** Gorenjski obzornik 26 **19.30** Zeleni vodnik - trgatev nad 1000 m **19.55** GTV priporoča, II **20.00** GTV mix, z Matejo in Alešem **21.25** Gorenjski obzornik 26 **21.40** GTV priporoča III **21.45** Gorenjska poročila 1425 **22.00** Veriga uspeha **22.30** Kanonade, gostja Aljana Primožič **23.20** GTV priporoča IV **23.30** Marketing GTV predstavlja **23.45** Gorenjska TV poročila 1425 **00.00** Videostrani ... sledi GTV jutri, TTX 24 ur, videostrani

SODELUJTE V KONTAKTNIH ODDAJAH GTV KRANJ - POKLIČITE PO TELEFONU: 233 11 56! PRIDRŽUJEMO SI PRAVICO DO SPREMEMBE PROGRAMA.

LOKA TV

20.00 Napovednik **20.01** Spot dneva **20.05** Oglasi **20.10** Tedenski pregled dogodkov **20.30** Motorsport Mundial **21.00** Nedeljski film **22.30** Raznovrstna obvestila na videostraneh iz oddajnika na Lubniku K51

TV ŽELEZNIKI

VIDEOSTRANI TV Železniki preko COMPUTER od 17. ure do 19. ure ob glasbeni podlagi Radia Sora. VIDEOSTRANI TV Železniki na videokaseti ob 18., 19.20 in 21.
16.00 Aktualno v občini **19.00** Mladi umetniki se predstavijo **20.00** Svečan zagon proizvodnje sesalnih enotnove generacije v Domelu

ATM TV KR. GORA

... Videostrani **18.15** Napovednik dnevnega programa **18.16** EPP blok **18.18** Kronika tedna **18.45** Risanka **19.17** Videostrani **20.00** Avtomobilsko zrcalo, ponovitev **20.30** Satelitski program DW **22.00** Videostrani

TV ŠIŠKA

... Videostrani **14.50** Napoved sporeda **15.00** Telemarket **15.05** 3, 2, 1 GREMO, zabavno glasbena oddaja - ponovitev **16.30** Nora nedelja: zabavno nedeljsko popoldne **18.40** Mini 5 **19.00** Telemarket **19.10** Napoved sporeda za ponedeljek **19.15** Videostrani

IMPULZ KAMNIK

18.55 Začetek programa **19.00** Otroški program **20.15** Za sprostitev **22.15** Videostrani TV Impulz

R KRANJ

5.30 Napoved **5.45** Na današnji dan **5.50** EPP **6.00** Vreme, ceste **6.15** Nočna kronika **6.30** BIO vremenski napoved, sonce, luna **6.45** Vreme, ceste **6.50** EPP **7.00** Poročila RS **7.40** Pregled tiska **7.50** EPP **8.00** Misel dneva - citat **8.20** Oziramo se **8.30** Izgubljene živali **8.50** EPP **9.00** Glasbeni prispevek: Obvezna smer - predstavitev pološče **9.50** EPP **10.00** Prispevek: **10.50** EPP **11.00** Po domače na kranjskem radiu **11.45** Temperature doma in po svetu **11.50** EPP **12.00** Brezplačni mali oglasi **12.30** Osmrtnice **12.40** Kmetijska oddaja **12.50** EPP **13.00** Voščila **13.50** EPP **14.50** EPP **15.00** Prispevek **15.15** Vreme, ceste **15.30** Dogodki in odmevi RS **16.10** Napoved **16.20** Prispevek **16.50** EPP **17.50** EPP **18.15** Izgubljene živali **18.20** Nagradni kviz Kina Kranj **18.50** EPP **19.10** Izgubljeni, najdeni predmeti **19.20** Napoved jutrišnjega programa Radia Kranj **19.30** Glasba **24.00** Skupni nočni program iz studia Radia Triglav

R TRIGLAV

7.00 Druga jutranja kronika **7.50** Črna kronika OKC - vodja izmene **8.00** Mirin vrtiljak **9.25** Popevka tedna **9.30** Vreme, Robert Bohinc **9.50** Makler Bled **10.00** Pozor: otroci na mreži **11.00** Mali oglasi - kontaktna oddaja **12.00** Novice **12.07** Osmrtnice **12.15** Voščila **13.00** Pozor: otroci na mreži **14.00** Voščila **15.00** Pozor: otroci na mreži **15.30** Dogodki in odmevi **15.55** Popevka tedna **16.15** Voščila **16.30** Osmrtnice **17.00** Pozor: otroci na mreži **18.00** Glasbena oddaja, Oktet LIP Bled **19.00** Minute za resno glasbo **21.30** Pogled v jutrišnji dan **22.00** Popevka tedna **24.00** Skupni nočni program SNOP

R SORA

8.00 Napoved programa - dogodki danes, jutri **8.40** Naš zgodovinski spomin **9.00** Aktualna tema **10.30** Kmetijska oddaja **11.00** Škofjeloški tednik **11.30** Dogodki danes - jutri **11.40** Osmrtnice **12.00** Nedeljska duhovna misel **12.30** Danes godujejo **12.40** Kino **13.00** Čestitke in pozdravi **13.15** Naj se sliši slovenska pesem **14.50** Nasvet za kosilo **15.00** Dogodki danes - jutri **15.30** RA Slovenija **16.30** Daj-dam **17.00** Nedeljsko srečanje **18.00** Horizont **19.00** Pišite Miklavžu na Radio Sora **19.30** Glasbeni program RA Sora do polnoči **00.00** SNOP - skupni nočni program

R RGL

KRIM: 100,2 MHz - ŠANCE: 99,5 MHz - LJUBLJANA: 105,1 MHz
6.45 Horoskop **07.00** Dobro jutro **07.15** Novice, ceste, vreme **07.20** Nočna kronika **07.35** Vreme **08.55** Dolenjski utrip **9.30** Izbor iz svetovnih zanimivosti **10.30** Nedeljski gost **11.30** Uganka Rgl **12.00** BBC novice **12.30** Rumeni radio **13.05** Iz tujega tiska **13.30** Pasji radio **13.40** Želje, čestitke **15.30** Kulturni utrip **15.45** Črn kronika **16.00** Štajerski mozaik **17.00** Uspešnice **18.30** Športni pregled **18.45** Vreme **18.57** Izbranka tedna **19.30** Horoskop **21.00** DJ time

R OGNJIŠČE

05.00 Dobro jutro **05.15** Vremenska napoved **05.30** Poročila **5.45** Napovednik programa **06.00** Svetnik dneva **06.10** Slomšek nas uči **06.20** Meteorologi o vremenu **06.30** Poročila **06.50** Duhovna misel **07.00** Zvonjenje **7.25** Kličemo 113 **07.30** Poročila, osmrtnice, obvestila **7.50** Meteorologi o vremenu **08.00** Kmetijska oddaja **08.50** Spominjamo se **8.30** Prenos maše **10.00** Oznanila za prihodnji teden **10.15** Svetoletne cerkve **11.00** Poročila in Vaša pesem **11.15** Iz življenja vesoljne Cerkve **12.00** Zvonjenje, ponovitev svetnika dneva **12.15** Voščilo prijateljem RO **12.20** Glasbena voščila **15.00** Informativna oddaja, vreme, stanje na cesti, osmrtnice, obvestila **17.00** Sakralna glaba **18.00** Poročila in Vaša pesem **18.15** Slovencem po svetu in domovini **19.30** Poročila **19.45** Otroška pesem tedna in zgodba za lahko noč **19.55** Napovednik programa za jutri **20.00** Radio Vatikan **20.25** Odlomek Sv. pisma **20.30** Klasična glasba **21.30** Radijski roman **22.00** Ponovitev sobotne oddaje Naš gost **23.00** Nočni glasbeni program

POP TV ob 22.25

ZASEDA NA ŠKRLATNEM GREBENU,

ameriška drama
Igrajo: Randy Quaid, Laura Dern, Kirsten Dunst

ZDA se sicer razglašajo za deželo svobodnih in enakih, a globoko v sebi je le ogromna večetnična dežela, nabita s sovraštvom. In nasprotja ostajajo, ne glede na to, koliko ljudi bo še umrlo v boju za edino pravico in resnico, in to na obeh straneh. "Zaseda" je za levičarja pripoved o znanem rasistu Randyju Weaverju, ki ga njegovim številnim zločinom navkljub policija dolga leta ni mogla spraviti za zapahe. Naenkrat pa se ji ponudi zlata priložnost, ki jo tudi izkoristi. Za desničarja pa je to film o pokvarjenem sistemu, ki načrtno uničuje prave Američane in ki se za dosego svojih ciljev ne ustavi tudi pred množičnim umorom, saj kruti FBI-jevci med napadom na Weaverjevo hišo pred njegovimi očmi pobijejo vso dužino, vključno z njegovo ženo, ki v naročju drži njegovega najmlajšega sinka, in s psom, ljubljencem celotne družine.

TV 2 ob 23.30

POLJUB POD ZVONOM,

amer. drama
Igrajo: Angela Molina, Bernard Alane, Pierre Forest

Zgodba se dogaja v mestecu v južni Franciji, kjer živita zakonca španskega porekla Angela in Jose s sinom Josephom. Medtem ko je Jose preprost možak, ki si želi le, da bi bil njegov sin srečen, je Angela preveč posesivna mati, ki bi rada, da njen sin postane duhovnik. Tako je 13-letni Joseph prisiljen obiskati seminar, kjer ga vzgajajo v verskem duhu in na neki način že pripravljajo na njegovo bodoče delo. Joseph je sicer ponosen, da je poklicen za božjo službo, vendar pa ni čisto prepričan, da je to res tisto delo, ki si ga želi opravljati do konca svojega življenja. Med drugimi udeleženci seminarja ima tudi dva prijatelja Emila in Luisa ter sestro Agnes, novinko v samostanu. Prav Agnes je tista, ki vnese še več dvoma o njegovem verovanju in bodoči izbiri poklica, saj mu zaupa svoje lasten negotovosti in mu razloži razliko med pravo vero in tistim, kar si večina ljudi predstavlja pod pojmom, vere. Še bolj Joseph o svoji odločitvi začne dvomiti, ko nekega dne ugotovi, da se pod strogo obleko sesre Agnes skriva telo mladega dekleta...

KINO

CENTER amer. druž. kom. GRINCH ob 15. uri, amer. rom. kom. DOBRE MRHE ob 17., 19. in 21. uri **STORŽIČ** amer. druž. kom. GRINCH ob 16. in 18. uri, amer. tri. STIGMATA ob 20. in 22. uri **ŽELEZAR** amer. kom. TRČENI PROFESOR ob 16. in 18. uri, amer. tril. DEVETA VRATA ob 20. uri **RADOVLJICA - LINHARTOVA DVORANA** znan. fant. kom. VESOLJSKI KAVBOJI ob 18. in 20.15 uri **ŠKOFJA LOKA** amer. kom. TRČENI PROFESOR II ob 18. uri, amer. tril. POTOPLJENE SENCE ob 20. uri **DOVJE** amer. kom. KREMENČKOVI 2 - VIVA ROCK VEGA ob 19. uri **ŽIRI** amer. kom. ROAD TRIP ob 17. in 20. uri

PONEDELJEK, 11. DECEMBRA 2000

TVS 1

7.25 Napovedniki
7.30 TV prodaja
8.00 Utrip
8.20 Zrcalo tedna
8.40 Pomagajmo si, oddaja TV Koper - Capodistria
9.10 Potujoči škrat: Palček
9.35 Rdeči grafit
10.00 Dobri duh iz Avstralije, avstralska nadaljevanka
10.25 Otroška oddaja
10.40 Humanistika
11.15 Dosežki
11.35 Na vrtu, oddaja TV Maribor
12.00 Čari začimb: Tržiška bržola
12.30 Prvi in drugi
13.00 Poročila, Šport, Vreme
13.10 Vremenska panorama
13.30 Polnočni klub
14.40 Športni kviz
16.00 Dober dan, Koroška
16.30 Poročila, šport, vreme
16.45 Telebajski, otroška oddaja
17.05 Radovedni Taček
17.45 Volja najde pot
18.35 Žrebanje 3x3 plus 6
18.45 Risanka
18.50 Marketing
19.00 Kronika
19.30 TV Dnevnik, Šport, Vreme
20.05 Komisar Rex, nemška nanizanka
21.00 Rapalska kupčija, dokumentarna oddaja
21.50 Marketing
22.00 Odmevi
22.25 Univerzitetni razgledi
22.35 Kultura
22.40 Šport
22.45 Vreme
22.55 Jaz, pomarančnik, športnik, igralec in filozof
23.30 Volja najde pot, ponovitev

TVS 2

8.00 Vremenska panorama **9.30** Videospotnice **10.00** Planeti, angleška dokumentarna serija **10.55** Wagner, angleška nadaljevanka **10.50** Euronews **12.35** Cik cak **13.00** TV prodaja **13.05** Sobotna noč: Koncertni gostje: Ego Malfunction, dokumentarec: Beatles Story **15.05** Policija na naši strani **15.35** Z umetniki... Glenn Gould, pianist **16.25** Cvet življenja, angleška nadaljevanka **17.15** Po Sloveniji, oddaja TV Maribor **17.50** Sestriere: Svetovni pokal v alpskem smučanju, slalom (m), 1. vožnja, prenos **19.00** Lingo, TV igrica **19.30** Videospotnice **20.05** Šport **20.35** Sestriere: Svetovni pokal v alpskem smučnju, slalom (m), 2. vožnja, prenos **21.30** Studio City **23.00** South park, ameriška risana humoristična nanizanka **23.30** Brane Rončel izza odra **0.55** Titfiedska gromovnica, angleški film, ponovitev **2.10** Videospotnice

KANAL A

6.00 Naš gost **8.30** Top shop, televizijska prodaja **9.40** Sanjam o Jeannie, ameriška nanizanka **10.10** Milady, nadaljevanka **11.00** Oprah show, ponovitev **12.00** Dannyjeve zvezde, vedeževanje v živo **13.00** TV prodaja **13.30** Da, gospod minister, humoristična nanizanka **14.00** Miami Vice, akcijska nanizanka **15.00** Zmenkarije, ponovitev **15.30** Ricky Lake, pogovorna oddaja **16.20** Oprah show **17.15** Milady, nadaljevanka **18.00** Fant zre v svet, ameriška humoristična nanizanka **18.30** Noro zaljubljena, humoristična nanizanka **19.00** Vsi županovi možje, humoristična nanizanka **19.30** Resnični svet, dokumentarna nanizanka **20.00** Filmske uspešnice: Osumljenih pet, ameriški film **21.50** Sedem, ameriška nanizanka **22.50** Seinfeld, ameriška humoristična nanizanka **23.20** Teleščka, ameriški film **0.50**' Dannyjeve zvezde, vedeževanje, ponovitev

POP TV

6.00 Dobro jutro, Slovenija **9.00** TOP shop, televizijska prodaja **9.30** Brez tebe, mehiška nadaljvanka **10.30** Večna ljubezen, mehiška nadaljevanka **11.30** Ne pozabi me nikdar, mehiška nadaljevanka **12.30** Športna scena, ponovitev **13.30** Top shop, televizijska prodaja **14.00** Dharma in Greg, ameriška humoristična nanizanka **14.30** Umor, je napisala, ameriška nanizanka **15.30** Zakon v Los Angelesu, ameriška nanizanka **16.25** Brez tebe, mehiška nadaljevanka **17.15** Večna ljubezen, mehiška nadaljevanka **18.10** 1, 2, 3 - žrebanje **18.15** Ne pozabi me nikdar, mehiška nadaljevanka **19.15** 24 ur **20.00** TV Dober dan, 3. sezona, slovenska nanizanka **21.00** XXL Komedija: Denis pokora 2, ameriški film **22.25** Veronikine skušnjave, ameriška humoristična nanizanka **22.55** JAG, ameriška nanizanka **23.55** Krila, humoristična nanizanka **0.25** 24 ur, ponovitev

TV 3

13.00 TV prodaja **14.30** Mobi TV **15.00** Iz domače skrinje, ponovitev **16.30** Avto šou **17.00** Juke Box, kontaktna oddaja **18.30** Golf - evropski turnirji, ponovitev **19.00** Motor Show Report, pregled motorističnih športov **19.30** Ključ **20.00** Politična konferenca **21.00** Reporter X **21.30** Iz domače skrinje **23.00** Juke box **0.30** Mobi TV **1.00** TV prodaja

HTV 1

6.50 Otroški program **7.00** Dobro jutro, Hrvaška **9.30** Poročila **9.40** Izobraževalni program **11.05** Kipper, risanka **11.15** Banane v pižami **11.20** Poglej, kako rastejo **11.40** Mladi športniki **12.00** Dnevnik **12.10** Tiskovna konferenca predsednika hrvaške vlade Ivic Račana, šprenos **13.00** TV koledar **13.20** Večna ljubezen, mehiška nadaljevanka **14.10** Poročila **14.15** Izobraževalni program **15.05** Otroški program **16.00** Skupaj v vojni - skupaj v miru **16.30** Hrvaška danes **17.05** Sto dobrih del Eddija McDowa, nanizanka **17.30** Hugo **17.55** Dravsko zlato, dokumntrna oddaja **18.20** Kolo sreče **18.55** Grimmove pravljice, risana serija **19.30** Dnevnik **20.10** Trocki, dokumentarna serija **21.15** Ribičija in ribiške zgodbe, gledališka drama **22.20** TV intervju **23.20** Odmevi dneva **23.45** Evropski magazin **0.20** Policija, ponovitev **0.45** Zahodno krilo, ponovitev **1.30** Petka, ponovitev **2.30** Trocki, ponovitev **3.25** Slačilnica

HTV 2

8.00 Panorama hrvaških turističnih krajev **10.00** Oprah, ponovitev **10.45** Praksa, ponovitev **11.30** Latinica **13.10** Ferris Bueller, ameriška nanizanka **13.50** Hruške in jabolka **14.10** Sopranovi, ameriška humoristična nanizanka **15.00** Glasbena oddaja **16.10** Večna ljubezen, nadaljvanka **16.55** Poročila za gluhe **17.00** Vsakodnevnica **18.30** Panorama **19.05** Poročila **19.30** Policija, angleška nanizanka **20.10** Kviz **20.30** Zahodno krilo, uvodni del nanizanke **21.10** Polni krog **21.35** Slačilnica: Mišo Kovač **22.40** Atilano špredsednik, španska komedija **0.20** Videorom, ameriška grozljivka

AVSTRIJA 1

5.40 Otroški program **7.50** Življenje in jaz **8.15** Princ z Bel-Aira **8.40** Sam svoj mojster **9.05** Vsi pod isto streho Vsi pod isto streho **9.25** Savannah **10.15** Mi o volku, ponovitev **11.45** Otroški program **14.55** Sedma nebesa **15.40** Obalna straža, ameriška nanizanka **16.25** Urgenca, ameriška nanizanka **17.10** Princ z Bel Aira **17.35** Svetovni pokal v alpskem smučanju: nočni slalom (m), prenos 1. teka iz Sestriera **19.00** Cybill *19.30* Čas v sliki **20.00** Šport **20.15** Svetovni pokal v alčpskem smučanju: nočni slalom (m), prenos 2. tka iz Sestriera **21.50** Prihajajo divje gosi, anghleški akcijski film **0.00** Nikita **0.45** Prey: Nova vtrsta napade **1.30** Kuba, akcijski film **3.25** Junaki iz pekla, ameriški čb vestern **4.45** Faust

AVSTRIJA 2

6.00 Videostrani **7.30** Vreme **7.30** Vremenska panorama **9.00** Čas v sliki **9.05** Nabodeno v Avstriji, kuharski magazin **9.30**Quincy **10.15** Dekle iz Flandrije, ponovitev nemškega čb filma **12.00** Čas v sliki **12.05** Orientacija **12.35** Podoba Avstrije **13.00** Čas v sliki **13.15** Kuharski magazin **13.40** Večni prijatelj **14.25** Sylvia: Razred zase **15.15** Dallas, nadaljevanka **16.00** Oddaja Barbare Karlich **17.00** Čas v sliki **17.05** Dobrodošla, Avstrija **18.50** Oddaja **19.00** Zvezna dežela danes **19.30** Čas v sliki in kultura **19.55** Vreme **20.00** Pogledi od strani **20.15** Grajski hotel Orth **21.05** Tema **22.00** Čas v sliki **22.30** Srečanje: kultura **0.00** Čas v sliki **0.35** Podobe stoletja: Konferenca v Haagu, dokuemntarni film **0.35** Camille Claudel, francoska drama **3.15** Pogledi od strani **3.20** Dvoriščno okno, ponovitev

GTV

... 24 UR DNEVNO GORENJSKI TELETEKST - VIDEOSTRANI ... Predstavitveni spot GTV **18.55** GTV priporoča I. **19.00** Poročila Gorenjske 1426 **19.15** Gorenjski glas jutri **19.20** Aktualno v regiji - Živeti z deponijo **19.50** Videospot **19.55** GTV priporoča II **20.00** Kdo ne mara ponedeljkov? **21.00** Dokumentarec meseca - Mamila v Kranju **21.25** Gorenjski obzornik 26 **21.40** GTV priporoča III. **21.45** Poročila Gorenjske 1426 **22.00** Postavljanje božičnega drevesca v Kranju, reportaža **22.40** Krst-arjenje, reportaža iz Bohinja **23.00** Jam SQ - glasbena oddaja **00.00** GTV priporoča IV **00.05** Gorenjska poročila 1426 **00.20** GTV jutri ... 24 ur ttx, videostrani

SODELUJTE V KONTAKTNIH ODDAJAH GTV KRANJ - POKLIČITE PO TELEFONU: 233 11 56! PRIDRŽUJEMO SI PRAVICO DO SPREMEMBE PROGRAMA.

LOKA TV

9.00 Napovednik **9.01** Glasbena kapljica **9.05** Spominski večer ob 200. letnici rojstva dr. Franceta Prešerna **9.50** Nasvidenje ... Raznovrstna obvestila na videostraneh iz oddajnika na Lubniku K51. **20.00** Napovednik **20.01** Spot dneva **20.05** Oglasi **20.10** Viva turistica **20.35** Tedenski pregled dogodkov, ponovitev **20.55** Spominski večer ob 200. letnici dr. Franceta Prešerna **21.40** Kako biti zdrav in zmagovati **22.15** Lahko noč ... Raznovrstna obvestila na videostraneh iz oddajnika na Lubniku K51

TV ŽELEZNIKI

VIDEOSTRANI TV Železniki preko COMPUTER od 17. ure do 19. ure ob glasbeni podlagi Radia Sora. VIDEOSTRANI TV Železniki na videokaseti ob 18., 19.20 in 21. uri.
19.00 Iz šolskih klopi **19.30** Otroška oddaja **20.00** Predtavljamo vam - zbiratelj starih voščilnic

ATM TV KR. GORA

... Videostrani **18.15** Napovednik dnevnega programa **18.16** EPP blok **18.18** Otvoritev razstave **18.38** Obiskali smo **19.01** Risanka **19.08** Videostrani **20.00** Kronika tedna, ponovitev **20.28** Satelitski program DW **22.00** Videostrani

TV ŠIŠKA

... Videostrani **19.50** Napoved sporeda **20.00** Telemarket **20.05** Popolno zdravje, zdravljenje z alternativno medicino - kontaktna oddaja **22.00** OSHO - otrok nove dobe **22.30** Telemarket **22.40** Napoved sporeda za torek **22.45** Videostrani

IMPULZ KAMNIK

... videostrani TV Impulz **18.55** Začetek programa **19.00** Otroški program **20.15** Za sprostitev **22.15** Videostrani TV Impulz

R KRANJ

5.45 Na današnji dan **5.50** EPP **6.00** Vreme, ceste **6.15** Nočna kronika **6.25** BIO vremenska napoved, sonce, luna **6.30** Telovadba - aerobika **6.45** Vreme, ceste **6.50** EPP **7.00** Poročila RS **7.30** Čestitka presenečenja **7.40** Pregled tiska **7.50** EPP **8.00** Misel dneva - citat **8.20** Oziramo se **8.30** Izgubljene živali **8.40** Gorenjski kviz **8.50** EPP **9.00** Godan **9.20** Tema dneva: **9.50** EPP **10.00** Novice **10.20** Cankarjev dom **10.40** Zaposlovanje **10.45** Kaj danes za kosilo **10.50** EPP **11.00** Novice **11.20** Prispevek **11.30** Kviz Radia Kranj **11.45** Temperature doma in po svetu **11.50** EPP **12.00** Novice **12.30** Osmrtnice **12.40** Prispevek **12.50** EPP **13.00** Pesem tedna + Lestvica tega tedna **13.10** Bio vremenska napoved **13.15** Izgubljene živali **13.20** Črna kronika **13.50** EPP **14.00** Godan **14.30** Športna oddaja **14.45** Pregled današnjih kulturnih dogodkov **14.50** EPP **15.00** Aktualno **15.15** Vreme, ceste **15.30** Dogodki in odmevi RS **16.10** Napoved **16.20** Prispevek **16.50** EPP **17.00** Novice **17.10** Kiropraktik, zdravitelj in predavatelj Zvonimir Čekalovič Bajda, gost v studiu **17.40** Vreme jutri in v prihodnjih dneh **17.50** EPP **18.00** Godan **18.15** Izgubljene živali **18.20** Big bang - 10 zmagovitih **18.50** EPP **19.00** Novice **19.05** Izbor gorenjski avto leta 2001 **19.10** Izgubljeni najdeni predmeti **19.20** Napoved jutrišnjega programa Radia Kranj **19.30** Pometamo doma **20.30** Evergreeni **22.00** Glasba **24.00** Skupni nočni program iz studia Radia Kranj

R TRIGLAV

5.00 Halo Gorenjska, si že pokonci **5.30** Triglavske tri za narodnozabavno glasbo **5.50** Jutranje voščilo **5.55** Razmere na cestah **6.15** Vreme (Robert Bohinc) **6.30** Pogled v današnji dan **6.39** Vreme **6.40** Trg Bled **7.00** Druga jutranja kronika **7.25** Popevka tedna **8.00** Kronika OKC Kranj - zadnjih 24 ur **8.05** Jejmo malo, jejmo zdravo in Jože Lavrinec **8.30** Novice, danes... **8.50** Nemogoče je mogoče, Jože Režek **9.30** Novice **9.50** Relax **10.00** Merkurjeva športna stavnica **10.30** Včeraj, danes, jutri **11.00** Kamen spotike **11.30** Novice **12.00** Novice **12.07** Osmrtnice **12.20** Gorenjska črna kronika **12.30** Novice **12.45** Ponedeljkov športni pregled **13.30** Novice, danes... **14.00** Dogajanja na cestah v preteklem tednu **14.30** Novice, borzno poročilo **14.45** Makler Bled **15.00** Aktualno **15.30** Dogodki in odmevi **16.10** Popevka tedna **16.50** Vedeževanje **17.30** Včeraj, danes, jutri **18.30** Občinski tednik Kranjska Gora **19.00** Muellerjev trojček **19.30** Zimzeleni večer **21.30** Pogled v jutrišnji dan **22.00** Popevka tedna **22.15** Ponedeljkov športni pregled **23.00** Made in Italy **24.00** Skupni nočni program SNOP

R SORA

5.30 Prva jutranja kronika **5.45** Danes godujejo **6.00** Dogodki danes, jutri **6.30** Noč ima svojo moč **6.40** Naš zgodovinski spomin **6.50** Pregled tiska **7.00** Druga jutranja kronika **7.45** Glasbeni trenutki **8.00** Dogodki danes - jutri **8.50** Pregled tiska **9.10** Vaš komentar prosim **9.50** Nasvet za kosilo **10.00** Dogodki danes - jutri **10.10** Oddaja za invalide **11.00** Oddaja za upokojence **12.00** BBC novice **12.30** Danes godujejo **12.50** Osmrtnice **13.00** Daj-dam **13.50** Pregled tiska **14.30** Brezplačni mali oglasi **14.50** Nasvet za kosilo **14.55** Borza **15.00** Dogodki danes - jutri **15.30** RA Slovenija **16.30** Računalniške novice in novice iz osnovnih šol **16.50** Pregled tiska **17.00** Dogodki danes, jutri **17.30** Obrtniki sebi in vam **18.00** Brbotavček **20.00** Radio danes, radio jutri **20.00** Glasbeni program RA Sora do polnoči **00.00** SNOP - skupni nočni program

R RGL

KRIM: 100,2 MHz-ŠANCE: 99,5 MHz-LJUBLJANA: 105,1 MHz
06.00 Dobro jutro **06.15** Novice, ceste, vreme, **06.20** Nočna kronika **6.57** Izbranka tedna **07.00** Horoskop **07.35** Vreme **07.50** Anketa **08.05** Štajerski dogodki **8.30** Jutro je lahko **8.50** Izbor iz RGLovega programa **09.30** Vaše mnenje o **10.00** Kam danes v Ljubljani **10.30** Šport **11.30** Uganka Rgl **12.00** BBC novice **12.30** Borza učbenikov **12.50** Odgovori poslušalcem **13.00** Iz Domžal **13.30** Globus, mednarodni pregled **14.00** Pasji radio **14.20** Gospodarske novice **15.00** Rgl obvešča in komentira **15.30** Kulturni utrip **15.45** Črna kronika **17.30** Rum, z Mariem Galuničem **18.57** Izbranka tedna **19.30** Horoskop **19.45** Vreme **20.00** Večerni program

R OGNJIŠČE

05.00 Dobro jutro **05.15** Vremenska napoved **05.30** Poročila **5.45** Napovednik programa **06.00** Svetnik dneva **06.10** Slomšek nas uči **06.20** Meteorologi o vremenu **06.30** Poročila **06.50** Duhovna misel **07.00** Zvonjenje **07.10** Bim-bam- bom **7.20** Kličemo 113 **07.30** Poročila, osmrtnice, obvestila **07.45** Poročilo o stanju na cestah - AMZS **7.50** Meteorologi o vremenu **08.00** Kmetijski nasvet **08.45** Spominjamo se **09.00** Poročila **10.00** Poročila **11.00** Poročila in Vaša pesem **12.00** Zvonjenje, ponovitev duhovne misli **12.15** Voščilo prijateljem RO **12.30** Poročila, osmrtnice, obvestila **12.50** Koledar prireditev **14.00** Poročila **14.20** Kulturni utrinki **15.00** Informativna oddaja, vreme, stanje na cesti, osmrtnice, obvestila **15.50** Ponovitev Svetnik dneva **16.00** Glasbena voščila **18.00** Poročila in Vaša pesem **18.15** Izbor Vaše pesmi (Ivan Hudnik) **19.00** Radio Glas Amerike (VOA) in poročila **19.45** Otroška pesem tedna in zgodba za lahko noč **19.55** Napovednik programa za jutri **20.00** Radio Vatikan **20.25** Odlomek Sv. pisma **20.30** Prijatelji radia Ognjišče (Franci Trstenjak) **22.00** Mozaik dneva **22.25** Slomšek nas uči **22.30** Ponovitev nedeljske oddaje Sakralna glasba **3.30** Nočni glasbeni program

KINO

CENTER amer. druž. kom. GRINCH ob 16. in 18. uri, amer. tril. STIGMATA ob 20. uri **STORŽIČ** amer. rom. kom. DOBRE MRHE ob 17., 19. in 21. uri **ŽELEZAR** amer. kom. TRČENI PROFESOR ob 18. uri, franc. rom. drama DEKLE NA MOSTU ob 20. uri **RADOVLJICA - LINHARTOVA DVORANA** otvoritev razstave fotografij JANEZ PELKO ob 20. uri

TOREK, 12. DECEMBRA 2000

TVS 1

7.20 Napovedniki
7.25 TV Prodaja
7.55 Kultura
8.00 Odmevi
8.30 Mostovi
9.00 Oddaja za mlade
9.40 Radovedni Taček: Palma
9.55 Ranč pri kraguljčkovi sedmici, češka nadaljevanka
10.20 Volja najde pot
11.10 Z vlakom po Avstraliji, ameriška dokumentarna serija
12.05 Komisar Rex, nemška nanizanka
13.00 Poročila, Šport, Vreme
13.20 Ljudje in zemlja, oddaja TV Maribor
14.10 Opus
14.40 Alica, evropski dokumentarni film
15.05 Rapalska kupčija, dokumentarna oddaja
16.00 Prisluhnimo tišini
16.30 Poročila, vreme, šport
16.45 Zlatko zakladko
17.00 Moje mestece, kanadska nanizanka
17.45 Preživeti do 100 let, francoska dokumentarna oddaja
18.45 Risanka
19.00 Kronika
19.25 Marketing
19.30 TV Dnevnik, šport, vreme
20.05 Na morje, avstralska nadaljevanka
21.50 Marketing
21.00 Poslovni barometer
22.00 Odmevi
22.35 Kultura
22.40 Šport
22.45 Vreme
22.55 Krvne vezi, norveška drama
23.45 Preživeti do 100 let, frncoska dokumentarna oddaja, ponovitev

TVS 2

8.00 Vremenska panorama **9.30** Videospotnice **10.05** Cvet življenja, angleška nadaljevanka **11.50** Euronews **13.35** Inlandsis: Spust v led, francoska dokumentarna oddaja **14.25** Kralj levov, angleški film **16.00** Studio City **17.30** Po Sloveniji, oddaja TV Koper - Capodistria **18.00** Marketing **18.05** Sestre, ameriška nadaljevanka **19.00** Noro zaljubljena, ameriška nanizanka **19.30** Videospotnice **20.05** Bajeslovna bogastva, angleška dok. serija **21.00** Svet poroča **21.30** Luknja, tajvanski film **23.00** Koncertz orkestra Slovenske filharmonije **23.40** Onkraj zrcala, švedski film **1.05** Videospotnice, ponovitev

KANAL A

6.00 Naš gost **8.30** TOP shop, televizijska prodaja **9.40** Sanjam o Jeannie, nanizanka **10.10** Milady, nadaljevanka **11.00** Oprah show, ponovitev **12.00** Atlantis, ponovitev **13.00** TV Prodaja **13.30** Da, gospod minister, humoristična nanizanka **14.00** Miami Vice, akcijska nanizanka **15.00** Stilski izziv, ponovitev **15.30** Ricky Lake, pogovorna oddaja **16.20** Oprah Show **17.10** Milady, nadaljevanka **18.00** Fant zre v svet, humoristična nanizanka **18.30** Noro zaljubljena, humoristična nanizanka **19.00** Vsi županovi možje, humoristična nanizanka **19.30** Resnični svet, dokumentarna nanizanka **20.00** Življenjska priložnost za 10 milijonov tolarjev z Borutom Veselkom, kviz **20.30** Moč maščevanja, ameriški film **22.20** Tretja izmena, nadaljevanka **23.20** FIFA World Player Gala, izbor najboljšega nogometaša sveta **0.20** Zasebna šola, ameriški film

POP TV

6.00 Dobro jutro, Slovenija, jutranji program **9.00** Top shop, televizijska prodaja **9.30** Brez tebe, mehiška nadaljevanka **10.30** Večna ljubezen, mehiška nadaljevanka **11.30** Ne pozabi me nikdar, mehiška nadaljevanka **12.30** TV Dober dan, slovenska nanizanka **13.30** Top shop, televizijska prodaja **14.00** Dharma in Greg, ameriška humoristična nanizanka **14.30** Umor, je napisala, ameriška nanizanka **15.30** Zakon v Los Angelesu, ameriška nanizanka **16.25** Brez tebe, mehiška nadaljevanka **17.15** Večna ljubezen, mehiška nadaljevanka **18.10** 1, 2, 3 - žrebanje **18.15** Ne pozabi me nikdar, mehiška nadaljevanka **19.15** 24 UR **20.00** Resnične zgodbe: Njeni dve življenji," ameriški film **21.45** Bolnišnica upanja, ameriška nanizanka **22.40** Veronikine skušnjave, humoristična nanizanka **23.10** J.A.G., ameriška nanizanka **0.00** Krila, humoristična nanizanka **0.30** 24 ur, ponovitev

TV 3

12.30 TV Prodaja **14.30** Mobi TV **15.00** Iz domače skrinje, ponovitev **16.30** Razvoj avtomobilizma, ponovitev **17.00** Juke box, ponovitev **18.30** Mali nogomet **20.00** Naj N - nogometni studio, pregled slovenskih nogometnih lig **21.00** Potovanja z Janinom, kontaktna oddaja **22.00** Avtodrom **22.30** Iz domače skrinje, kontaktna oddaja **0.00** Juke Box, ponovitev **1.30** Mobi TV **1.30** TV podaja

HTV 1

6.50 TV koledar **7.00** Dobro jutro, Hrvaška **9.30** Poročila **9.40** Izobraževalni program **11.10** Jezni botri, risanka **11.20** Željko Znatiželjko **11.30** Porotniki **11.40** Mali veliki svet **12.00** Dnevnik **12.20** TV koledar **12.35** Večna ljubezen, mehiška nadaljevanka **13.20** Naravni svet, dokumentarna serija **14.10** Poročila **14.15** Izobraževalni program **15.05** Otroški program **16.00** 90 let etnografskega muzeja v Splitu, ponovitev **16.30** Hrvaška danes **17.05** Fant zre v svet, humorističn nanizanka **17.30** Hugo **17.55** Govorimo o zdravju **18.20** Kolo sreče **18.55** Gospodar hitrosti, risana serija **19.30** Dnevnik **20.10** Josip Radnik **20.50** Forum **22.25** Trenutek spoznanja **23.00** Odmevi dneva **23.25** Slavnostni koncert ob 70-letnici Stanka Horvata **0.05** Policija, ponovitev **0.30** Krhko srce, ponovitev **1.20** Seinfeld **2.00** Cosby Show **2.25** Newyorška policija **2.55** Cona smrti, ponovitev filma **5.10** Odločilna orožja

HTV 2

8.00 Panorama hrvaških turističnih krajev **10.00** Prizma **10.55** TV intervju **11.50** Evropski magazin **12.25** Sto dobrih del Eddija McDowna **12.25** Sto dobrih del Eddija McDowa, ponovitev **12.50** Hitlerjevi pomočniki **13.45** Hruške in jabolka **14.15** Zahodno krilo **15.00** Slačilnica **16.10** Večna ljubezen, nadaljevanka **16.55** Poročila za gluhe **17.00** Vsakodnevnica **18.30** Panorama **19.05** Cosby Show **19.30** Policija, angleška nanizanka **20.05** Kviz **20.20** Krhko srce, angleška miniserija **21.10** Polni krog **21.40** Seinfeld, humoristična nanizanka **22.10** Newyorška policija, ameriška nanizanka **22.50** Območje smrti, ameriška grozljivka **0.25** Svetovni muzeji

AVSTRIJA 1

6.00 Otroški program **8.10** Življenje in jaz **8.30** Princ iz Bel Aira **8.55** Obalna straža, ponovitev **9.45** Urgenca, ponovitev **10.25** Obljuba dela dolg, ponovitev ameriške komedije **11.45** Otroški program **14.30** Simpsonovi **14.55** Sedma nebesa **15.40** Obalna straža **16.25** Urgenca **17.10** Princ z Bel Aira **17.35** Korak za korakom **18.05** Sam svoj mojster **18.30** Varuška **19.00** Cybill **19.55** Vreme **20.00** Šport **20.15** Gospa Winterbourne, ameriška komedija **11.55** Selfman **22.05** Milenijska ljubezen, nemška komedija **23.30** Dostop zavrnjen, ameriška srhljivka **1.05** Erotični dnevnik **2.00** Milenijska ljubezen, ponovitev **3.30** Dostop zavrnjen, ponovitev

AVSTRIJA 2

5.50 Živalski raj **6.00** Videostrani **7.00** Vreme **7.30** Vremenska panorama **9.00** Čas v sliki **9.05** Kuharski magazin **9.30** Smrt v kazinu **10.15** Freddy in milijonar, ponovitev nemško-italijanske komedije **11.45** Vreme **12.00** Čas v sliki **12.05** Evro Evstrija **12.35** Tednik, ponovitev **13.00** Čas v sliki **13.15** Kuharski magazin **13.40** Večni pijatelj **14.25** Sylvia: Razred zase **15.15** Dallas **16.00** Oddaja Barbare Karlich **17.00** Čas v sliki **17.05** Dobrodošla, Avstrija **19.00** Zvezna dežela, danes **19.30** Čas v sliki/Kultura **19.45** Vreme **20.00** Pogledi od strani **20.15** Univerzum **21.05** Življenjski prostori - življenjske sanje **21.10** Poročilo, magazin **22.00** Čas v sliki **22.30** Na prizorišču **23.05** Nightwatch **0.00** Čas v sliki **0.30** Podobe stoletja **1.15** Zlata dekleta **2.00** Univerzum **2.45** Pogledi od strani **2.50** Jessica, ponovitev **4.30** Dobrodošla, Avstrija

GTV

18.50 Predstavitveni spot GTV **18.55** GTV priporoča I. **19.00** Poročila Gorenjske 1427 **19.15** Aktualno v regiji **19.30** Veriga uspeha **19.55** GTV priporoča II **20.00** Utrip Kranja **20.15** Skrbimo za zdravje, kontaktna oddaja GTV **21.00** Problematika mamil v Kranju, dokumentarec **21.30** Sporočilo ugaslega plavža, razstava **21.40** GTV priporoča II. **21.45** Gorenjska poročila 1427 **22.00** Znani, neznani obrazi **22.30** S. E. M. - oddaja Rudija Klariča **23.00** Vesele tačke, naše živali **23.30** Marketing GTV predstavlja **23.40** GTV priporoča IV **23.45** Gorenjska poročila 1427 **00.00** GTV jutri ... Videostrani

SODELUJTE V KONTAKTNIH ODDAJAH GTV KRANJ - POKLIČITE PO TELEFONU: 233 11 56!

PRIDRŽUJEMO SI PRAVICO DO SPREMEMBE PROGRAMA.

LOKA TV

9.00 Napovednik **9.01** Glasbena kapljica **9.05** Tedenski pregled dogodkov, ponovitev **9.25** Motorsport Mundial **10.00** Nasvideje Raznovrstna obvestila na videostraneh iz oddajnika na Lubniku K51 **20.00** Napovednik **20.01** Spot dneva **20.05** Oglasi **20.10** Iz produkcije ZLTV - Studio Signal **20.40** Film **22.15** Lahko noč ... Raznovrstna obvestila na videostraneh iz oddajnika na Lubniku K51

TV ŽELEZNIKI

VIDEOSTRANI TV Železniki preko COMPUTER od 17. ure do 19. ure ob glasbeni podlagi Radia Sora. VIDEOSTRANI TV Železniki na videokaseti ob 18., 19.20 in 21. uri preko VCR.
19.00 BOOM - glasbena oddaja **19.15** Anže in Jan o športu **20.00** Mojster domače obrti **20.50** Brez komentarja

ATM TV KR. GORA

... Videostrani **18.15** Napovednik dnevnega programa **18.16** EPP blok **18.18** Torkov športni pregled **18.28** Šolska košarkarska liga **19.18** Risanka **19.22** Videostrani **20.00** Obiskali smo **20.23** Otvoritev razstave, ponovitev **20.53** Satelitski program Deutsche Welle **22.00** Videostrani

TV ŠIŠKA

... Videostrani **19.50** Napoved sporeda **20.00** Telemarket **20.05** 3, 2, 1 GREMO - oddaja domače zabavne glasbe z gosti v živo iz studia **21.30** Telemarket **21.40** Napoved sporeda za sredo **21.45** Videostrani

IMPULZ KAMNIK

18.55 Začetek programa **18.00** Športne novice **18.15** Otroški program **18.45** TV ponudba **19.00** Športne novice **19.10** Otroški program **20.00** ATM predstavlja - oddaja o avtomobilizmu **20.45** Športne novice **20.55** Film **22.30** Videostrani TV Impulz

R KRANJ

5.30 Napoved **5.45** Na današnji dan **5.50** EPP **6.00** Vreme, ceste **6.15** Nočna kronika **6.25** BIO vremenska napoved **6.30** Aerobika **6.45** Vreme, ceste **6.50** EPP **7.00** Poročila RS **7.30** Čestitka presenečenja **7.40** Pregled tiska **7.50** EPP **8.00** Misel dneva - citat **8.20** Oziramo se **8.30** Izgubljene živali **8.40** Gorenjski kviz **8.50** EPP **9.00** Godan **9.20** Tema dneva: Lekova domača lekarna **9.50** EPP **10.00** **Novice** **11.10** Zaposlovanje **11.15** Kaj danes za kosilo **11.30** Kviz Radia Kranj **11.45** Temperature doma in po svetu **11.50** EPP **12.00** Novice **12.30** Osmrtnice **12.40** Prispevek **12.50** EPP **13.00** Pesem tedna - Lestvica tega tedna **13.10** Bio vremenska napoved **13.15** Izgubljene živali **13.20** Tudi jeseni je lepo **13.40** Zanimivosti **13.50** EPP **14.00** Godan **14.30** Borzni komentar **14.45** Pregled današnjih kulturnih dogodkov **14.50** EPP **15.00** Aktualno **15.15** Vreme, ceste **15.30** Dogodki in odmevi RS **16.10** Varujmo zdravje **16.50** EPP **17.10** Zanimivosti **17.20** Prispevek **17.40** Vreme jutri in v prihodnjih dneh **17.50** EPP **18.00** Godan **18.15** Izgubljene živali **18.20** Računališke novice **18.40** Zanimivosti **18.50** EPP **19.05** Izbor Gorenjski avto leta 2001 **19.10** Izgubljeni, najdeni predmeti **19.20** Napoved jutrišnjega programa radia Kranj **19.30** 911 turbo **21.00** Poročena **22.00** Glasba **24.00** Skupni nočni program iz studia Radia Ptuj

R TRIGLAV

5.00 Halo Gorenjska, si že pokonci **5.15** Jutranji klepet**5.30** Triglavske tri za narodnozabavno glasbo **5.50** Jutranaj čestitka **6.00** Razmere na cestah **6.15** Vreme Robert Bitenc **6.30** Pogled v današnji dan **6.45** Vreme (Robert Bohinc) **7.00** Druga jutranja kronika **7.25** Popevka tedna **8.00** Črna kronika **8.50** Župan mestne občine Kranj: Mohor Bogataj **9.00** Zborovska popotovanja **9.30** Novice, danes... **10.10** Gibljive slike **10.30** Včerja, danes, jutri **11.00** Drug z drugim **11.30** Novice **12.00** Novice **12.07** Osmrtnice **12.30** Novice **13.00** Spolne zlorabe, Branak ravnik Stare **13.30** Novice, danes... **14.00** Aktualno: Delo dobi **14.30** Novice **14.45** Vstop v poslovni svet **15.30** Dogodki in odmevi **16.10** Popevka tedna **16.15** Obvestila **16.30** Osmrtnice **17.00** Pred mikrofonom **17.30** Včeraj, danes, jutri - informativna oddaja **18.00** Glasbena oddaja **18.30** Tednik občine Bohinj **19.30** Večer na Radiu Triglav **21.15** Misli iz Biblije **21.30** Pogled v jutrišnji dan **24.00** Skupni nočni program

R SORA

5.30 Prva jutranja kronika **5.40** Napoved programa **5.45** Danes godujejo **6.00** Dogodki danes, jutri **6.15** Naš jutranji gost **6.30** Noč ima svojo moč **6.40** Naš zgodovinski spomin **6.50** Pregled tiska **7.00** Druga jutranja kronika **7.30** Minutka za uganko **7.45** Glasbeni trenutki z... **8.00** Dogodki danes, jutri **9.30** Črna kronika **9.50** Nasvet za kosilo **10.00** Dogodki danes, jutri **10.30** Pogled v zvezde **11.00** Vrelci zdravja in lepote **12.00** BBC novice **12.30** Danes godujejo **12.50** Osmrtnice **13.00** Daj-dam **13.50** Pregled tiska **14.30** Brezplačni mali oglasi **14.50** Nasvet za kosilo **15.00** Dogodki danes, jutri **15.30** RA Slovenija **16.50** Pregled tiska **17.00** Novice **18.00** Pogovor z županom občine Žiri, Škofja Loka, Gorenja vas - Poljane in Železniki **19.00** Radio jutri **19.30** Glasbeni program RA Sora do polnoči **00.00** SNOP - skupni noči program

R RGL

KRIM: 100,2 MHz-ŠANCE: 99,5 MHz-LJUBLJANA: 105,1 MHz
6.00 Dobro jutro **6.15** Novice, ceste, vreme **6.20** Nočna kronika **6.57** **Izbranka tedna** **7.00** Horoskop **7.35** Vreme **7.50** Anketa **8.05** Štajerski dogodki **8.30** Jutro je lahko **8.50** Izbor iz RGLovega programa **9.30** Vaše mnenje o **10.05** Kam danes v Ljubljani **10.30** Tema RGL **11.30** Uganka RGL **12.00** BBC novice **12.50** Odgovori poslušalcem **12.57** Izbranka tedna **13.05** Iz tujega tiska **13.30** Kamniške novice **14.00** Pasji radio **14.20** Gospodarske novice **15.00** RGL obvešča, komentira **15.30** Kulturni utrip **15.45** Črna kronika **16.00** Na sceni **16.45** Osir **17.30** Živalski program **18.00** S Sašo Einsiedler **19.00** Izbranka tedna **19.30** Horoskop **19.40** Športni pregled **19.50** Vreme **21.00** Helena

R OGNJIŠČE

05.00 Dobro jutro **05.15** Vremenska napoved **05.30** Poročila **5.45** Napovednik programa **06.00** Svetnik dneva **06.10** Slomšek nas uči **06.20** Meteorologi o vremenu **06.30** Poročila **06.50** Duhovna misel **07.00** Zvonjenje **07.10** Bim-bam- bom **7.20** Kličemo 113 **07.30** Poročila, osmrtnice, obvestila **07.45** Poročilo o stanju na cestah - AMZS **7.50** Meteorologi o vremenu **08.00** Kmetijski nasvet **08.45** Spominjamo se **09.00** Poročila **10.00** Poročila **11.00** Poročila in Vaša pesem **12.00** Zvonjenje, ponovitev duhovne misli **12.30** Poročila, osmrtnice, obvestila **12.50** Koledar prireditev **13.00** O zdravju (vsak 2. in 4. Torek) **14.00** Poročila **14.20** Kulturni utrinki **15.00** Informativna oddaja, vreme, stanje na cesti, osmrtnice, obvestila **15.50** Ponovitev Svetnik dneva **16.00** Glasbena voščila **17.00** Sport na radiju Ognjišče (do 19.00) **18.00** Poročila in Vaša pesem **19.00** Radio Glas Amerike (VOA) in poročila **19.45** Otroška pesem tedna in zgodba za lahko noč **19.55** Napovednik programa za jutri **20.00** Radio Vatikan **20.25** Odlomek Sv. pisma **20.30** Sončna pesem **22.00** Mozaik dneva **22.25** Slomšek nas uči **22.30** Ponovitev opoldanske oddaje O zdravju **23.30** Nočni glasbeni program

KINO

CENTER amer. druž. kom. GRINCH ob 16. in 18. uri, amer. tril. STIGMATA ob 20. uri **STORŽIČ** amer. rom. kom. DOBRE MRHE ob 17., 19. in 21. uri **ŽELEZAR** Danes zaprto! **ŠKOFJA LOKA** fan. rom. drama DEKLE NA MOSTU ob 20. uri

SREDA, 13. DECEMBRA 2000

TVS 1

7.20 Napovedniki
7.25 TV prodaja
7.55 Kultura
8.00 Odmevi
8.30 Dober dan, Koroška
9.00 Babar, risana nanizanka
9.20 Fliper in lopatka, risana nanizanka
9.50 Zlatko zakladko
10.05 Moje mestece, kanadska nanizanka
10.30 Oddaja za otroke
10.35 Preživeti do 100 let, francoska dokumentarna oddaja
11.30 Obzorja duha
12.05 Na morje, avstralska nadaljevanka
13.00 Poročila, Šport, Vreme
13.50 Kalle Blomovist in Rasmus, švedski film
15.05 Poslovni barometer
16.00 Mostovi
16.30 Poročila, šport, vreme
16.45 Male sive celice, kviz
17.45 Svet narave, angleška poljudnoznanstvena serija
18.45 Risanka
18.55 Napovedniki
19.00 Kronika
19.25 Marketing
19.30 TV Dnevnik, Šport, Vreme
20.05 Sedmi pečat: Hula-hop, ameriški film
21.50 F. Prešeren - L.M. Škerjanc: Gazele - druga gazela
22.00 Marketing
22.20 Odmevi
22.30 Kultura
22.35 Šport
22.50 Vreme
23.00 Proti nasilju nad ženskami: Oproščeno, pozabljeno pa ne, dokumentarni film
23.25 V Bachovem letu z novicami in glasbo
0.25 Svet narave, angleška poljudnoznanstvena serija

TVS 2

8.00 Vremenska panorama **9.30** Videospotnice, ponovitev **10.05** Sestre, ameriška **10.45** Bajeslovna bogastva, angleška dokumentarna serija **11-35** Luknja, tajvanski film **15.00** Glasbeni festivali, šponovitve **16.00** Tam, kjer je srce doma, nemški film **17.30** Po Sloveniji, oddaja TV Maribor **18.05** Prostost, francoska nadaljevanka **19.00** Noro zaljubljena, ameriška nanizanka **19.30** Videospotnice **20.05** Laško: Pokal Saporta v košarki: Pivovarna Laško - Hapoel Galil Elyon, prenos **21.45** 80 let nogometne zveze Slovenije, posnetek iz Ljubljane **22.45** Vse razen umora, nemška nanizanka **0.15** Zapletene sledi, ameriški film **1.50** Videospotnice

KANAL A

6.00 Naš gost **8.30** Top shop, televizijska prodaja **9.40** Sanjam o Jeannie, nanizanka **10.10** Milady, nadaljevanka **11.00** Oprah show **12.00** Dannyjeve zvezde, vedeževanje v živo **13.00** TV Prodaja **13.30** Da, gospod minister, humoristična nanizanka **14.00** Miami Vice, nanizanka **15.00** Komedija zmešnjav, ponovitev **15.30** Ricky Lake, pogovorna oddaja **16.20** Oprah Show: Gary Zukov, ameriška pogovorna oddaja **17.15** Milady, nadaljevanka **18.00** Fant zre v svet, humoristična nanizanka **18.30** Noro zaljubljena, humoristična nanizanka **19.00** Vsi županovi možje, humoristična nanizanka **19.30** Resnični svet, dokumentarna nanizanka **20.00** Življenjska priložnost za 10 milijonov tolarjev z Borutom Veselkom, kviz **20.30** Komedija zmešnjav **21.00** Providence, nanizanka **22.00** Družinsko pravo, nadaljevanka **22.50** Seinfeld, humoristična nanizanka **23.20** Cheechove in Chongove sanje, ameriški film

POP TV

6.00 Dobro jutro, Slovenija, jutranji program na MMTV, Tele 59, TV Robin **9.00** TOP shop, televizijska prodaja **9.30** Brez tebe, mehiška nadaljevanka **10.30** Večna ljubezen, nadaljevanka, ponovitev **11.30** Ne pozabi me nikdar, mehiška nadaljevanka **12.30** Bolnišnica upanja, ameriška nanizanka **13.30** Top shop, televizijska podaja **14.00** Dharma in Greg, humoristična nanizanka **14.30** Umor, je napisala, ameriška nanizanka **15.30** Zakon v Los Angelesu, ameriška nanizanka **16.25** Brez tebe, mehiška nadaljevanka **17.15** Večna ljubezen, argentinska nadaljevanka **18.10** 1, 2, 3 - žrebanje **18.15** Ne pozabi me nikdar, mehiška nadaljevanka **19.15** 24 UR **20.00** TV kriminalka: Pisarniška morilka, ameriški film **21.45** Newyorška policija, ameriška nanizanka **22.40** Veronikine skušnjave, humoristična nanizanka **23.10** JAG, ameriška nanizanka **0.00** Krila, humoristična nanizanka **0.30** 24 ur, ponovitev

TV 3

12.00 TV Prodaja **14.00** Mobi TV **14.30** Iz domače skrinje, kontaktna **16.00** Ježek show, ponovitev **17.00** Juke box, ponovitev oddaja **18.30** Štiri tačke, oddaja o živalih, ljudeh in naravi **19.00** Naj N - nogometni studio, pregled slovenskih nogometnih lig **20.00** Brez ovir z Jano, kontaktna oddaja **21.00** Knjiga **21.30** Iz domače skrinje, kontaktna oddaja **23.00** Juke Box, ponovitev **0.30** Mobi TV **1.00** TV prodaja

HTV 1

6.50 TV koledar **7.00** Dobro jutro, Htrvaška **9.30** Poročila **9.40** Mera lepote **10.00** Pismo in slika **10.20** Gost **10.35** Cvetnik **10.50** Kviz **11.05** Bolek in Bolek **11.15** Igrajmo se črke **11.25** Maček Viktor **11.30** Čeveljčki potepuhi **11.40** Lahko jaz **12.00** Poročila **12.15** Koledar **12.35** Večna ljubezen, mehiška nadaljevanka **13.20** Svet narave **14.10** Poročila **14.20** Izobraževalna oddaja **16.00** Lepa naša **16.30** Hrvaška danes **17.05** Navadna bolnišnica, mladinska nanizanka **17.30** Hugo **17.55** Iz jezikovne zakladnice **18.20** Kolo sreče **18.55** Risana serija **19.15** Loto **19.30** Dnevnik **20.10** Semenj ničevosti, angleška miniserija **21.10** Ekran brez okvirja **22.20** Poslovni klub **22.50** Odmevi dneva **23.15** S.O.S.- oni nas potrzebujejo **0.10** Policija **0.35** Semenj ničevosti, ponovitev **1.30** Rdeči palček **1.55** Sedem veličastnih **2.40** Prekinitev zaradi rednega vzdrževanja

HTV 2

8.00 Panorama hrvaških turističnih krajev **10.00** Zgodovina hrvaškega športa, ponovitev **10.30** Zagrebški pihalni kvintet **11.30** Newyorška policija **12.15** Fant zre v svet **12.45** TV forum **14.10** Krhko srce, ponovitev **15.00** Josip Radnik, ponovitev **15.30** Trenutek spoznanja **16.00** Poročila **16.50** Poročila za gluhe **17.00** Vsakodnevnica **18.30** Panorama **19.00** Poročila **19.05** Rdeči paček, ameriška humorističn nanizanka **19.30** Policija **20.25** Globalna vas **21.15** Polni krog **21.35** Življenje ptic **22.30** Sedem veličastnih, nanizanka **23.15** Muha, ameriški zf film **1.00** Svetovni muzeji

AVSTRIJA 1

5.40 Otroški program **7.50** Pinc iz Bel Aira **8.15** Princ z Bel Aira **8.40** Obalna straža **9.00** Cybill **9.25** Urgenca **10.15** Columbo, TV kriminalka **11.45** Otroški program **14.55** Sedma nebesa **15.40** Obalna straža **16.25** Urgenca **17.10** Princ z Bel Aira **17.35** Korak za korakom **18.05** Sam svoj mojster **18.30** Varuška **19.00** Cybill **19.30** Čas v sliki **19.55** Vreme **20.00** Šport **20.15** Breakdown, ameriška srhljivka **21.445** Goreči pekel, ameriški film o katastrofi **0.20** Nash Bridges **1.05** Prihajajo divje ghosi, ponovitev **3.15** Breakdown, ponovitev **4.40** Sedma nebesa, ponovitev

AVSTRIJA 2

5.40 Živalski raj **6.00** Videostranio **7.00** Vreme **7.30** Vremenska panorama **9.00** Čas v sliki **9.10** Kuharski magazin **9.35** Quincy **10.10** Kralj planik, ponovitev filma **12.00** Čas v sliki **12.05** Poročilo **13.00** Čas v sliki **13.15** Kuharski magazin **13.40** Večni prijatelji **14.25** Sylvia: Razred zase **15.15** Dallas **16.00** Oddaja Barbare Karlich **17.00** Čas v sliki **17.05** Dobrodošla Avstrija **18.50** Loto **19.00** Zvezna dežela danes **19.30** Čas v sliki **19.45** Vreme **20.00** Pogledi od strani **20.15** Help TV: Gledalci sprašujejo - strokovnjaki odgovrjajo **22.00** Čas v sliki 2 **22.30** Vrelišče: Preživetje pomeni vse, o beguncih **23.15** Vrelišče: Življenje - stoletje **0.00** Čas v sliki **0.30** Podobe stoletja **0.35** Apropos film **0.55** Veronikine skušnjave **1.15** Na prizorišču **1.40** Pogledi od strani **1.50** Help TV **2.30** Sylvia: Razred zase **3.15** Dobrodošla, Avstrija

GTV

... 24 UR DNEVNO GORENJSKI TELETEKST ... Videostrani **18.55** GTV priporoča I. **19.00** Gorenjska poročila 1428 **19.15** Aktualno v regiji **19.30** Iz našega arhiva... domače obrti na slovenskem **19.55** GTV priporoča II **20.00** Župan pred kamero, gost Milan Kocjan, vodi Jože Logar, v živo **21.00** Portreti gorenjskih športnikov - Aleš Jerala, odbojkarski reprezentant **21.40** GTV priporoča III **21.45** Poročila Gorenjske 1428 **22.00** Veriga uspeha **22.30** Projekt Cero na Gorenjskem **23.30** Kirurgovo srce, 3. oddaja **00.00** GTV priporoča IV **00.05** Gorenjska poročila 1428 **00.20** TV prodaja, GTV jutri ... Videostrani

SODELUJTE V KONTAKTNIH ODDAJAH GTV KRANJ - POKLIČITE PO TELEFONU: 233 11 56! PRIDRŽUJEMO SI PRAVICO DO SPREMEMBE PROGRAMA.

LOKA TV

9.00 Napovednik **9.01**Glasbena kapljica **9.05** Kako biti zdrav in zmagovati **9.35** Risani film, Najlepše božično darilo **10.05** Avtomoto TV športni program **10.35** Nasvidenje ... Raznovrstna obvestila na videostraneh iz oddajnika na Lubniku K 51

TV ŽELEZNIKI

VIDEOSTRANI TV Železniki preko COMPUTER od 17. ure do 19. ure ob glasbeni podlagi Radia Sora. VIDEOSTRANI TV Železniki preko VCR ob 18., 19.20 in 21. uri preko VCR.

18.00 "Scena" - oddaja z gosti iz šolskih klopi **20.00** Športna oddaja **20.50** Brez komentarja

ATM TV KR. GORA

... Videostrani... **18.15** Napovednik dnevnega programa **18.16** EPP blok **18.18** SQ Jam **19.09** Obiskali smo **19.32** Videostrani **20.00** Torkov športni pregled **20.10** Satelitski program DW **22.00** Videostrani

TV ŠIŠKA

... Videostrani **20.00** Napoved sporeda **20.05** Večer z BIOHIRONOM (Emil Kušec) - kontaktna oddaja **21.30** Ananda - iz cikla predavanja v Ljubljani **22.30** Napoved sporeda za četrtek **22.35** Video strani

IMPULZ KAMNIK

... Videostrani TV Impulz **18.55** Začetek programa **19.00** Lokalne novice **19.15** S.E.M. - Kako ostati zdrav in zmagovati - oddaja Rudija Klariča **19.50** Videospoti **20.00** Lokalne novice, ponovitev **20.15** Film **21.50** ATV predstavlja - ponovitev **22.30** Lokalne novice, ponovitev **22.40** Videostrani TV Impulz

R KRANJ

5.30 Napoved **5.45** Na današnji dan **5.50** EPP **6.00** Vreme, ceste **6.15** Nočna kronika **6.25** Bio vremenska napoved **6.30** Aerobika **6.45** Vreme, cesta **6.50** EPP **7.00** Poročila RS **7.30** Čestitka presenečenja **7.40** Pregled tiska **7.50** EPP **8.00** Misel dneva - citat **8.20** Oziramo se **8.30** Izgubljene živali **8.40** Gorenjski kviz **8.50** EPP **9.00** Godan **9.20** Tema dneva: Žebljico na glavico **9.50** EPP **10.00** Novice **10.45** Kaj danes za kosilo **10.50** EPP **11.00** Novice **11.30** Kviz Radia Kranj **11.45** Temperature doma in po svetu **11.50** EPP **12.10** Fidifarm **12.30** Osmrtnice **12.40** Prispevek **12.50** EPP **13.00** Pesem tedna - Lestvica tega tedna **13.10** Biovremenska napoved **13.15** Izgubljene živali **13.20** Prispevek **13.40** Zanimivosti **13.50** EPP **14.00** Godan **14.30** Prispevek **14.45** Pregled današnjih kulturnih dogodkov **14.50** EPP **15.00** Aktualno **15.15** Vreme, ceste **15.30** Dogodki in odmevi RS **16.10** Napoved **16.20** Prispevek: Krka **16.50** EPP **17.00** Novice **17.10** Gremo v Life **17.40** Vreme jutri in v prihodnjih dneh **17.50** EPP **18.00** Godan **18.15** Izgubljene živali **18.20** Prispevek **18.50** EPP **19.00** Novice **19.05** Izbor Gorenjski avto leta 2001 **19.10** Izgubljeni, najdeni predmeti **19.20** Napoved jutrišnjega programa Radia Kranj **19.30** Eleganca **22.00** Glasba **24.00** Nočni program - iz studia Radia Ptuj

R TRIGLAV

5.00 Halo Gorenjska, si že pokonci? **5.30** Triglavske tri za narodnozabavno glasbo **5.50** Jutranje voščilo **6.00** Razmere na cestah **6.05** Jutranji servis **6.15** Vreme **6.30** Pogled v današnji dan, halo porodnišnica **6.45** Vreme **7.00** Druga jutranja kronika (prenos R SL) **7.25** Popevka tedna **8.00** Čran kronika OKC **8.05** Zdravnikov nasvet: Branimir Čeh, dr. med. **8.30** Novice, danes... **9.00** Veterinarjev nasvet, veterinar **9.30** Novice **10.00** Aktualno **10.30** Včeraj, danes, jutri **10.30** Zlata kočija, formula 1 **11.30** Novice **12.00** Novice **12.07** Osmrtnice **12.30** Novice **13.00** Sredin klepet **13.30** Novice **14.00** Aktualno **14.30** Novice **14.50** Makler Bled **15.30** Dogodki in odmevi **16.10** Popevka tedna **16.15** Obvestila **16.30** Osmrtnice **16.50** Sindikalne minutke **17.30** Novice, danes, jutri **18.00** Jih sploh znamo, kontaktna oddaja **19.00** Kdo sem Jeseničan **19.20** Podarim, kontaktna oddaja **20.00** Večerni zdravstveni nasvet, nevrologinja Lidija Stare **20.30** Glasbeni program **21.00** Zdravnikov nasvet, ponovitev oddaje: Branimir Čeh, doktor medicine **21.30** Pogled v jutrišnji dan **22.00** Popevka tedna **22.30** Zlata kočija, formula 1, ponovitev oddaje **23.00** Zloraba otrok, psihologinja Centra za socialno delo Jesenice **24.00** Skupni nočni program SNOP

R SORA

5.30 Prva jutranja kronika **5.40** Napoved programa **5.45** Danes godujejo **6.00** Dogodki danes, jutri **6.15** Naš jutranji gost **6.30** Noč ima svojo moč **6.40** Naš zgodovinski spomin **6.50** Pregled tiska **7.00** Druga jutranja kronika **7.45** Glasbeni trenutki z... **8.00** Dogodki danes, jutri **8.50** Pregled tiska **9.00** Ponovitev jutranjega pogovora **9.30** Kuhajte z nami **10.00** Dogodki danes - jutri **11.00** Kulturni paberki **12.00** BBC - novice **12.30** Danes godujejo **12.50** Osmrtnice **13.00** Daj - dam **13.50** Pregled tiska **14.30** Brezplačni mali oglasi **14.50** Nasvet za kosilo **14.55** Borza **15.00** Dogodki danes - jutri **15.30** RA Slovenija **16.50** Pregled tiska **17.00** Dogodki danes - jutri **17.10** Klepet ob glasbi **19.00** Radio jutri **19.30** Glasbeni program RA Sora do polnoči **00.00** SNOP - skupni nočni program

R RGL

KRIM: 100,2 MHz - ŠANCE: 99,5 MHz - LJUBLJANA: 105,1 MHz

6.00 Dobro jutro **6.15** Novice, AMZS, vreme, nočna kronika **6.57** Izbranka tedna **7.00** Horoskop **7.35** Vreme **7.50** Anketa **8.05** Štajerski dogodki **8.30** Jutro je lahko tudi takšno **8.50** Izbor iz RGLovega programa **9.30** Vaše mnenje o **10.00** Kam danes v Ljubljani **10.30** Tema RGL **11.30** Uganka RGL **12.00** BBC novice **12.50** Odgovori poslušalcev **12.57** Izbranka tedna **13.05** Iz tujega tiska **13.30** Nikoli ne reci fair play **14.00** Pasji radio **14.20** Gospodarske novice **15.00** RGL obvešča - komentira **15.30** Kulturni utrip **15.45** Črna kronika **16.00** Na sceni e **17.00** Glasovanje za izbranko tedna **18.30** Športni pregled **18.45** Vreme **18.57** Izbranka tedna **19.00** Film **19.30** Horoskop **20.00** Vedeževanje **21.00** Odprta dlan

R OGNJIŠČE

05.00 Dobro jutro **05.15** Vremenska napoved **05.30** Poročila **5.45** Napovednik programa **06.00** Svetnik dneva **06.10** Slomšek nas uči **06.20** Meteorologi o vremenu **06.30** Poročila **06.50** Duhovna misel **07.00** Zvonjenje **07.10** Bim-bam-bom **7.20** Kličemo 113 **07.30** Poročila, osmrtnice, obvestila **07.45** Poročilo o stanju na cestah - AMZS **7.50** Meteorologi o vremenu **08.00** Kmetijski nasvet **08.45** Spominjamo se **09.00** Poročila **10.00** Poročila **10.15** Mali oglasi **11.00** Poročila in Vaša pesem **12.00** Zvonjenje, ponovitev duhovne misli **12.30** Poročila, osmrtnice, obvestila **12.50** Koledar prireditev **13.00** Zlati zvoki **14.00** Poročila **14.20** Kulturni utrinki **15.00** Informativna oddaja, vreme, stanje na cesti, osmrtnice, obvestila **15.50** Ponovitev Svetnik dneva **16.00** Glasbena voščila **17.00** Pogovor o ... **18.00** Poročila in Vaša pesem **19.00** Radio Glas Amerike (VOA) in poročila **19.45** Otroška pesem tedna in zgodba za lahko noč **19.55** Napovednik programa za jutri **20.00** Radio Vatikan **20.25** Odlomek Sv. pisma **20.30** 1. Luč v temi, 2. Dodajati življenje dnevom, 3. Vstani in hodi, 4. Karitas **21.30** Radijski roman **22.00** Mozaik dneva **22.25** Slomšek nas uči **22.30** Ponovitev popoldanske oddaje Pogovor o **23.30** Nočni glasbeni program

KINO

CENTER amer. druž. kom. GRINCH ob 16. in 18. uri, amer. rom. kom. DOBRE MRHE ob 20. uri **STORŽIČ in ŽELEZAR** Danes zaprto! **ŠKOFJA LOKA** amer. kom. ROAD TRIP ob 20. uri

ČETRTEK, 14. DECEMBRA 2000

TVS 1

7.20 Napovedniki
7.25 TV Prodaja
7.55 Kultura
8.00 Odmevi
8.30 Mostovi, ponovitev
9.00 Risanka
9.10 Male sive celice, kviz
10.00 Zgodbe iz školjke
10.30 Svet narave, angleška poljudnoznanstvena serija
11.20 Pekarstvo
11.50 Naokoli po Nemčiji: Augsburg
12.00 Dokumentarna oddaja
13.00 Poročila, Šport, Vreme
13.40 Intervju
14.30 Zoom
16.00 Slovenski utrinki
16.30 Poročila, šport, vreme
16.45 Otroška oddaja
17.10 Enajsta šola, oddaja za radovedneže
17.45 National geographic, ameriška dokumentarna serija
18.35 Oddaja o znanosti
18.45 Risanka
19.00 Kronika
19.30 TV Dnevnik, Šport, Vreme
20.05 Tednik
21.05 Homo turisticus
21.25 Osmi dan
22.00 Odmevi
22.35 Kultura
22.40 Šport
22.55 Podoba podobe
23.25 Bolezni našega časa: Rak jajčnikov
23.55 Ekscentriki, angleška dokumentarna serija
0.20 National Geographic, ameriška dokumentarna serija
1.10 Oddaja o znanosti

TVS 2

7.50 Napovedniki **10.05** Prostost, francoska nadaljvanka **9.30** Videospotnice **10.05** Prostost, francoska ndaljevanka **10.50** Grace na udaru, ameriška nanizanka **11.10** Frasier, ameriška nanizanka **13.10** Svet poroča **13.40** Mario, Maria in Mario, italijanski film **15.25** Metropolis **16.00** Sestre, ameriška nadaljevanka **16.50** Noro zaljubljena, ameriška nanizanka **17.15** Po Sloveniji **17.50** Lulea: Suproliga v košarki: Planja Basket - Krka Telekom, prenos **19.45** EP v plavanju, kratki bazeni, posnetek iz Valencie **20.05** Diva in maestro **21.35** Grace na udaru, ameriška nanizanka **22.00** Poseben pogled: Requiem for Dominique, avstrijski film **23.25** Renato Chicco, trio **0.10** Polnočno križarjenje, ameriški film **1.45** Videospotnice

KANAL A

6.00 Naš gost **8.30** Top shop **9.40** Sanjam o Jeannie, nanizanka **10.10** Milady, nadaljevanka, ponovitev **11.00** Oprah show, ponovitev **12.00** Adrenalina, ponovitev **13.00** TV prodaja **13.30** Da, gospod minister, humoristična nanizanka **14.00** Airwolf, ameriška nanizanka **15.00** Mladoporočenci, ponovitev **15.30** Ricki Lake, pogovorna oddaja **16.20** Oprah show **17.15** Milady, nadaljevanka **18.00** Fant zre v svet, humoristična nanizanka **18.30** Noro zaljubljena, humoristična nanizanka **19.00**Vsi županovi možje, humoristična nanizanka **19.30** Resnični svet, dokumentarna nanizanka **20.00** Košarka, Evroliga - Ovarense : Union Olimpija, prenos tekme **22.30** Košarka, Evroliga, posnetek

POP TV

6.00 Dobro jutro, Slovenija, jutranji program **9.00** TOP shop, televizijska prodaja **9.30** Brez tebe, mehiška nadaljevanka **10.30** Večna ljubezen, mehiška nadaljevanka **11.30** Ne pozabi me nikdar, mehiška nadaljevanka **12.30** Newyorška policija, ameriška nanizanka **13.30** TOP shop, televizijska prodaja **14.00** Dharma in Greg, ameriška humoristična nanizanka **14.30** Umor, je napisala, ameriška nanizanka **15.30** Zakon v Los Angelesu, ameriška nanizanka **16.25** Brez tebe, mehiška nadaljevanka **17.15** Večna ljubezen, mehiška nadaljevanka **18.10** 1,2,3 - žrebanje **18.15** Ne pozabi me nikdar, mehiška nadaljevanka **19.15** 24 UR **20.00** Popolni četrtki: Raztresena Ally, ameriška nanizanka **20.55** Nikita, ameriška nanizanka **21.50** Prijatelji, ameriška humoristična nanizanka **22.20** Seks v mestu, ameriška humoristična nanizanka **22.50** JAG, ameriška nanizanka **23.40** Glavni na vasi, ameriška animirana nanizanka **0.10** 24 ur, ponovitev

TV 3

12.30 TV Prodaja **14.30** Mobi TV **15.00** Iz domače skrinje **16.30** Motor show report **17.00** Juke Box, kontaktna oddaja **18.30** Avto šou **19.00** Razvoj avtomobilizma **19.30** Koncert **20.00** Sijaj, oddaja o modnih trendih **21.00** V sedlu, oddaja o konjeništvu **21.30** Iz domače skrinje, kontaktna oddaja **23.00** Juke box, ponovitev **0.30** Mobi TV **0.40** Mobi TV **1.00** TV prodaja

HTV 1

6.50 Otroški program **7.00** Dobro jutro, Hrvaška **9.30** Poročila **9.40** V bolivijski džungli **10.10** Karl Veliki **10.40** Vela gospa kod Bala **10.50** Kviz **11.05** Poštar Pat, lutkarski film **11.10** Nabrita čarovnica **11.15** Vsak teden ena lutka **11.-25** Muha, risanka **11.30** Skrivnostni ulomek **12.00** Dnevnik **12.20** TV Koledar **12.35** Večna ljubezen, mehiška nadaljevanka **13.20** Naravni svet **14.10** Poročila **14.15** Gornjegradske plače, dokumentarna oddaja **15.05** Otroški program **15.50** TV razstava **16.00** Moprje **16.30** Hrvaška danes **17.00** Fant zre v svet, humoristična nanizanka **17.30** Hugo **17.55** In ta leta **18.55** Dobrosrčni medvedki **19.30** Dnevnik **20.10** Obris, ameriška kriminalka **21.50** Pol ure kulture**22.25** Viza **23.10** Odmevi dneva **23.35** Pot k Swamiju, potopisna serija **0.00** Policija, ponovitev **0.30** Bolnišnica upanja **1.00** Na zdravje **1.40** Dosjeji X, ponovitev

HTV 2

8.00 Panorame hrvaških turističnih krajev **10.00** Živeti v Opuzenu **10.30** Življenje ptic, ponovitev **11.20** S.O.S. **12.20** Navadna bolnišnica, ponovitev **12.45** Risanka **13.30** Globalna vas **14.15** Južni Brooklyn, ponovitev **15.00** M magazin, ponovitev **16.10** Večna ljubezen, mehiška nadaljevanka **17.00** Vsakdan **18.30** Panorama **19.05** Na zdravje, humoristična nanizanka **19.30** Policija **20.10** Kviz **20.25** Bolnišnica upanja, ameriška nanizanka **21.20** Polni krog **21.40** Željka Ogresta z gosti, pogovorna oddaja **22.45** Doseji X, ameriška nanizanka **23.30** Zakleta dovojčka, ameriška psihološka srhljivka

AVSTRIJA 1

5.05 Obalna straža **6.15** Otroški program **8.00** Princ z Bel Aira **8.25** Sam svoj mojster, ponovitev **8.45** Korak za korakom **9.10** Cibill **9.35** Urgenca **10.15** Zmešnjva v Hazzardu, ameriška komedija **11.45** Otroški program **14.55** Sedma nebesa **15.40** Obalna straža **16.25** Urgenca **17.10** Princ z Bel Aira **17.35** Korak z korakom **18.05** Sam svoj mojster **18.30** Varuška **19.00** Cybill **19.30** Čas v sliki **19.53** Vreme **20.00** Šport **20.15** Popolni kvintet, avstrijska komedija **21.40** Prosta igra, avstrijska komedija **23.15** Umetnine **1.30** Popoln kvintet, ponovitev avstrijske komedije **2.55** Zmešnjva v Hazzardu, ponovitev **4.20** Obalna straža **5.05** Sedma nebesa

AVSTRIJA 2

5.40 Zlata dekleta, ponovitev **6.00** Videostrani **7.00** Vreme **7.30** Vremenska panorama **9.00** Čas v sliki **9.05** Kuharski magazin **9.30** Quincy **10.15** Velika svoboda, 1. del nemške nanizanke **11.45** Vreme **12.00** Čas v sliki **12.05** Milijinsko kolo **12.30** Dežela in ljudje **13.00** Čas v sliki **13.15** Kuharski magazin **13.40** Večni prijatelji **14.25** Sylvia: Razred zase **15.15** Dallas **16.00** Oddaja Barbare Karlich **17.00** Čas v sliki 17.05 Dobrodošla, Avstrija **19.00** Zvezna dežela danes **19.30** Čas v sliki/Kultura 20.15 Vera - ljudje 2000 **22.00** Čas v sliki **22.30** Evro Avstrija **23.00** Primer za dva **0.00** Čas v sliki **0.30** Podobe stoletja **0.35** Zlata dekleta **0.55** Veronikine skušnjave **1.20** Pogledi od strani **3.00** Dobrodošla, Avstrija, ponovitev **4.45** Sylvia: Razred zase

GTV

... 24 UR DNEVNO GORENJSKI TELETEKST ... Videostrani **17.30** Posnetek košarkarske tekme **18.50** Predstavitveni spot GTV **18.55** GTV priporoča I. **19.00** Poročila Gorenjske 1429 **19.15** Gorenjski glas jutri **19.20** Aktualno v regiji **19.30** Zeleni vodnik - trgatev nad 1000 m **19.55** GTV priporoča II **20.00** Tudi tako do zdravja, vodi Jana Debeljak, tel. 233-11-56 **21.00** Portreti gorenjskih športnikov (sestri Kejžar) **21.40** GTV priporoča III **21.45** Gorenjska poročila 1429 **22.00** S.E.M oddaja Rudija Klariča **22.30** Posnetek košarkarske tekme KK Triglav Kranj **23.45** Župan pred kamero, pon. sredine oddaje **00.45** GTV priporoča IV **00.50** Gorenjska poročila 1429 **1.05** GTV jutri, videostrani 24 ur

SODELUJTE V KONTAKTNIH ODDAJAH GTV KRANJ - POKLIČITE PO TELEFONU: 233 11 56! PRIDRŽUJEMO SI PRAVICO DO SPREMEMBE PROGRAMA.

LOKA TV

9.00 Napovednik **9.01** Glasbena kapljica **9.05** SQ-JAM, glasbena oddaja **10.00** Raznovrstna obvestila na videostraneh iz oddajnika na Lubniku K51 **20.00** Napovednik **20.01** Spot dneva **20.05** Oglasi **20.10** SQ-JAM, glasbena oddaja **21.05** Harmonija umetnosti - Gorski svet v slovenskem pesništvu **21.45** Iz produkcije ZLTV - Studio Signal **22.15** Avtomoto TV športni program **22.45** Lahko noč ... Raznovrstna obvestila na videostraneh iz oddajnika na Lubniku K51

TV ŽELEZNIKI

VIDEOSTRANI TV Železniki preko COMPUTER od 17. do 19. ure ob glasbeni podlagi Radia Sora. VIDEOSTRANI TV Železniki preko VCR ob 18., 19.20 in 21. uri.

18.0 Kako se učimo 3 - poučna oddaja **19.15** Dan odprtih vrat v Domelu **20.00** Serijski film

ATM TV KR. GORA

... Videostrani **18.15** Napovednik dnevnega programa **18.16** EPP blok **18.18** SQ Jam, ponovitev **19.09** Risanka **19.15** Videostrani **20.00** Obiskali smo **20.23** Šolska košarkarska liga **21.16** Satelitski program DW **22.00** Videostrani

TV ŠIŠKA

... Videostrani **19.50** Napoved sporeda **20.00** Telemarket ... Telemarket ... Napoved sporeda ... Videostrani

IMPULZ KAMNIK

... Videostranio TV Impulz **18.55** Začetek programa **19.00** Lokalne novice, ponovitev **19.15** Otroški program **20.15** Lokalne novice, ponovitev **20.30** Izmenjava programa, ponovitev **21.05** SQ - JAM, ponovitev naj glasbene oddaje **22.05** S.E.M. - Kako ostati zdrav in zmagovati, ponovitev **22.40** Videostrani

R KRANJ

5.30 Napoved **5.45** Na današnji dan **5.50** EPP **6.00** Vreme, ceste **6.15** Nočna kronika **6.25** Nočna kronika **6.25** BIO vremenska napoved **6.30** Aerobika **6.45** Vreme, ceste **6.50** EPP **7.00** Poročila RS **7.30** Čestitka presenečenja **7.40** Pregled tiska **7.50** EPP **8.00** Misel dneva - citat, Halo Radio Capris **8.20** Oziramo se **8.30** Izgubljene živali **8.40** Gorenjski kviz **8.50** EPP **9.00** Godan **9.20** Tema dneva **9.50** EPP **10.00** Novice **10.20** Prešernovo gledališče **10.40** Zaposlovanje **10.45** Kaj danes za kosilo **10.50** EPP **11.00** Novice **11.10** Ljudska univerza **11.30** Kviz Radia Kranj **11.45** Temperature doma in po svetu **11.50** EPP **12.00** Novice **12.10** Fidifarm **12.30** Osmrtnice **12.40** Prispevek **12.50** EPP **13.00** Pesem tedna - Lestvica tega tedna **13.10** Bio vremenska napoved **13.15** Izgubljene živali **13.20** Oddaja 113 **13.40** Zanimivosti **13.50** EPP **14.00** Godan **14.30** Planinsko športni kotiček **14.45** Pregled današnjih kulturnih dogodkov **14.50** EPP **15.00** Aktualno - borzni komentar **15.15** Vreme, ceste **15.30** Dogodki in odmevi RS **16.10** Napoved **16.20** Prispevek **16.50** EPP **16.50** EPP **16.55** Novice **17.00** Novice **17.20** Prispevek **17.50** EPP **18.00** Godan **18.15** Izgubljene živali **18.20** To so naši **18.40** Zanimivosti **18.50** EPP **19.00** Novice **19.05** Izbor Gorenjski avto leta 2001 **19.10** Izgubljeni, najdeni predmeti **19.20** Napoved jutrišnjega programa Radia Kranj **19.30** Z glasbo v svet **20.00** Parnas **22.00** Glasba **24.00** Nočni program iz studia Radia Celje R

R TRIGLAV

5.00 Halo Gorenjska, si že pokonci? **5.30** Triglavske tri za narodnozabavno glasbo **5.50** Jutranje voščilo **5.55** Razmere na cestah **6.15** Vreme **6.37** Pogled v današnji dan, halo porodnišnici **6.40** Nepremičnine Trg Bled **6.45** Vreme **7.00** Druga jutranja kronika **7.25** Popevka tedna **7.35** Danes v Dnevniku **8.00** Nočna kronika OKC **8.05** Zdrav način življenja **8.30** Novice, danes... **10.10** Gibljive slike **10.30** Včeraj, danes, jutri - informativna oddaja **11.00** Aktualno: Mavrica **11.30** Novice **12.00** Novice **12.07** Osmrtnice **12.30** Novice **12.50** Olimpijski komite **13.00** Aktualno: humanitarna akcija "prijatelji prijatelju" **13.30** Novice **14.00** Aktualno **14.30** Novice **14.50** Podjetniški cikcak **15.00** Glasbeni gost: Slavko Ivančič **15.30** Dogodki in odmevi **16.10** Popevka tedna **16.15** Obvestila **16.30** Osmrtnice **17.00** Kje so tiste stezice **17.30** Včerja, danes, jutri **18.00** Glasena oddaja **18.30** Tednik Radovljica **19.30** Študentska oddaja **20.30** Glasbeni program **21.30** Pogled v jutrišnji dan **22.00** Popevka tedna **22.30** Računalniške novice **23.00** Zdrav način življenja in prehranjenja, ponovitev **24.00** Skupni nočni program SNOP

R SORA

5.30 Prva jutranja kronika RA Slovenija **5.40** Napoved programa **5.45** Danes godujejo **6.00** Dogodki danes, jutri **6.30** Noč ima svojo moč **6.40** Naš zgodovinski spomin **6.50** Pregled tiska **7.00** Druga jutranja kronika RA Slovenije **7.45** Glasbeni trenutki z.. **8.00** Dogodki danes, jutri **9.00** Ponovitev jutranjega pogovora **10.00** Dogodki danes, jutri **11.00** Vprašanja in pobude **12.00** BBC - novice **12.30** Danes godujejo **12.50** Osmrtnice **13.00** Daj - dam **13.50** Pregled tiska **14.30** Brezplačni mali oglasi **14.50** Nasvet za kosilo **14.55** Borza **15.00** Dogodki danes - jutri **15.30** RA Slovenija **16.50** Pregled tiska **17.00** Novice **17.30** Od svečke do volana **19.00** Vandranje s harmoniko **20.00** Radio jutri **20.00** Glasbeni program RA Sora do polnoči **00.00** SNOP - skupni nočni program

R RGL

KRIM: 100,2 MHz - ŠANCE: 99,5 MHz - LJUBLJANA: 105,1 MHz

6.00 Dobro jutro **6.15** Novice, AMZS, vreme, nočna kronika **6.57** Izbranka tedna **7.00** Horoskop **7.35** Vreme **7.50** Anketa **8.05** Štajerski dogodki **8.30** Jutro je lahko tudi takšno **8.50** Izbor iz RGLovega programa **9.30** Vaše mnenje o **9.50** Gospodarstvo **10.00** Kam danes v Ljubljani **10.30** Tema RGL **11.30** Uganka RGL **12.30** Šport in rekreacija **12.50** Odgovori poslušalcem **12.57** Izbranka tedna **13.00** Turizem na RGL **14.00** Pasji radio **14.30** Radio Pirat **14.40** Borzne informacije **15.00** RGL obvešča - komentira **15.30** Kulturni utrip **15.45** Črna kronika **16.00** Odprti mikrofon **16.45** Radio Pirtat **17.00** Dosjeji z Bojanom Travnom **18.00** Jugonostalgija **19.00** Izbranka tedna **19.30** Horoskop **19.50** Vreme **20.00** Večerni program

R OGNJIŠČE

05.00 Dobro jutro **05.15** Vremenska napoved **05.30** Poročila **5.45** Napovednik programa **06.00** Svetnik dneva **06.10** Slomšek nas uči **06.20** Meteorologi o vremenu **06.30** Poročila **06.50** Duhovna misel **07.00** Zvonjenje **07.10** Bim-bam-bom **7.20** Kličemo 113 **07.30** Poročila, osmrtnice, obvestila **07.45** Poročilo o stanju na cestah - AMZS **7.50** Meteorologi o vremenu **08.00** Kmetijski nasvet **08.45** Spominjamo se **09.00** Poročila **09.15** Doživetja gora in narave **10.00** Poročila **10.15** Odkrivajmo domovino in svet **11.00** Poročila in Vaša pesem **12.00** Zvonjenje, ponovitev duhovne misli **12.30** Poročila, osmrtnice, obvestila **12.15** Voščilo prijateljem RO **12.30** Poročila, osmrtnice, obvestila **12.50** Koledar prireditev **13.00** Ognjišče - Ognjišče **14.00** Poročila **14.20** Kulturni utrinki **14.45** Komentar Družine **15.00** Informativna oddaja, vreme, stanje na cesti, osmrtnice, obvestila **15.50** Ponovitev Svetnik dneva **16.00** Glasbena voščila **17.00** Maestral **18.00** Poročila in Vaša pesem **18.15** Glasbeni gost **19.00** Radio Glas Amerike (VOA) in poročila **19.45** Otroška pesem tedna in zgodba za lahko noč **19.55** Napovednik programa za jutri **20.00** Radio Vatikan **20.25** Odlomek Sv. pisma **20.30** Zabavni veče: 1. in 3. Slovenc Slovenca vabi, 2. in 4. Karavana prijateljstva **22.00** Mozaik dneva **22.25** Slomšek nas uči **22.30** Ponovitev dopoldanske oddaje Doživetja gora in narave **22.30** Rane mladih - vsak 2. četrtek kontaktna oddaja do 24.00 **23.30** Nočni glasbeni program

KINO

ŠKOFJA LOKA amer. tril. VROČA LINIJA ob 20. uri

Dušan Mravlje iz Stražišča bo sredi naslednjega tedna odpotoval proti Avstraliji

NOV IZZIV JE TRANS AUSTRALIJA

47-letni ultramaratonec Dušan Mravlje bo od 5. januarja do 11.marca skušal preteči 4500 kilometrov med avstralskim Perthom in Canberro - Zmagovalec je vsak, ki pride na cilj

Stražišče pri Kranju, 8. decembra - Ni naključje, da si je naš najbolj znani ultramaratonec Dušan Mravlje za svoje poslovilno srečanje zbral gostilno Benedik v Stražišču pri Kranju. Čeprav Dušan sedaj živi v Tržiču, je namreč ostal zvest svojemu domačemu Stražišču, kjer je razkril načrte pred svojim novim podvigom, seveda ultramaratonom.

Dušan bo namreč že v sredo, 13. decembra, odpotoval proti Avstraliji, kjer se bo med 5. januarjem in 11. marcem udeležil tako imenovanega ultramaratona "Trans Australija". Kar 4500 kilometrov dolg maraton se bo začel ob morju v Perthu, nato pa se bo nadaljeval večino po puščavi.

Za tek je prijavljenih 25 ultramaratoncev in bo zagotovo najtežja tekma na svetu. Dnevne etape bodo dolge v povprečju 70 kilometrov. Dirka bo tako podobna "Trans Ameriki", kjer je Dušan sodeloval in zmagal leta 1995. Bistvena razlika med ameriško preizkušnjo (dolga 4800 km) in tokratno avstralsko preizkušnjo bo, da bo avstralska bolj tekmovalna, saj so za vsako etapo razpisane posebne nagrade, ki bodo za najboljše ultramaratonce na svetu tokrat še posebna spodbuda. Znano je namreč, da se večina drugih podvigov le simbolično nagrajuje.

"Ko sem pred šestimi leti nastopal na Trans Ameriki sem sklenil, da kaj takega ne bom več ponovil. Kljub vsemu sem se odločil za nov izziv v Avstraliji. Zavedam se vseh fizičnih in psiholoških naporov, prva tako pa vem, da bo zame že prihod v cilj pomenil zmago," poudarja Dušan Mravlje, ki bo s seboj na pot v Avstralijo vzel tudi spremljevalno ekipo. Ker bo tek večina potekal po puščavi (nihanje med nočno in dnevno temperaturo bo kar 50 stopinj Celzija) in malo naseljenih krajih bo imela spremljevalna ekipa veliko dela.

Dušan Mravlje se je od prijateljev, sponzorjev in novinarjev za tri mesece poslovil na priložnostni tiskovni konferenci v gostilni Benedik v Stražišču.

Tek "Trans Australija" bo močno medijsko podprt, saj Avstralci iz takega tekmovanja znajo narediti velik spektakel. Za Dušana pa tudi ne bo poceni, saj naj bi za udeležbo skupaj s tehnično ekipo porabili med 6 in 7 milijonov tolarjev. K sreči je zadnji trenutek dobil potrebne sponzorje, tako da se bo v sredo, 13. decembra, lahko podal proti Avstraliji.

"Zame teči v Avstraliji ne bo nič novega, saj tokrat odhajam tja že dvanajstič, prav v Avstraliji pa sem doživel tudi večino svojih uspehov. Treba se bo prilagoditi podnebnim razmeram, sicer pa sem na novo preizkušnjo dobro pripravljen," je še povedal Dušan Mravlje, ki bo prav na sredi poti prek Avstralije 13. februarja praznoval 48. rojstni dan.

• **V. Stanovnik, foto: T. Dokl**

ATLETIKA

Letna skupščina atletskega kluba Triglav

NAJUSPEŠNEJŠA SEZONA

Kranj - Člani atletskega kluba Triglav iz Kranja so se v torek zbrali v konferenčni dvorani Zavarovalnice Triglav na letni skupščini. Pregledali so delo v letošnji sezoni, najboljšim podelili nagrade in priznanja, nekoliko spremenili statut in za novega predsednika kluba izvolili Milana Bajžlja, znanega kranjskega športnega delavca in direktorja Planike. Posebno priznanje so prejeli atletinja Brigita Langerholc, njen trener Dobrivoje Vučković in Jože Hribar, ki je klub vodil osem let.

Letošnja sezona je bila za kranjski Triglav doslej najuspešnejša. **Brigita Langerholc** je na olimpijskih igrah v Sydneyju v teku na 800 metrov osvojila četrto mesto, kar je druga najboljša slovenska atletska uvrstitev na olimpiadah. Na poti do tega uspeha je osemkrat izboljšala državni rekord, že drugo leto zapored so jo v Sloveniji razglasili za atletinjo leta. **Marcela Umnik** je na dvoranskem evropskem prvenstvu v Gentu zasedla v skoku v daljino odlično deseto mesto, športno pot pa je prekinila zaradi nosečnosti. **Rožle Prezelj** je z 223 centimetri v skoku v višino postal najboljši skakalec v Sloveniji, pri normi za nastop na evropskem dvoranskem prvenstvu pa mu je zmanjkal en centimeter. Izmed Triglavanov so letos za državno reprezentanco nastopili še **Tina Bonča, Anja Ažman, Neža Hafner, Tomaž Satler, Špela Voršič, Janja Čenčič, Petra Strnad in Marko Prezelj.** Pri veteranih se je najbolj izkazala **Ana Jerman,** ki se je z evropskega veteranskega prvenstva vrnila z bronastima kolajnama v teku na 800 metrov in na 2000 metrov z zaprekami. Atletinje in atleti so na državnih prvenstvih osvojili skupno 57 kolajn - 21 zlatih, 18 srebrnih in prav toliko bronastih. Za uspehe so zaslužni tudi vaditeljici **Saša Eberl** in **Tina Čarman** ter trenerji **Matjaž Polak, Boštjan Šinko, Dušan Prezelj, Jože Satler** in **Dobrivoje Vučković.** V klubu trenutno redno vadi od sedemdeset do osemdeset otrok.

Prihodnje leto bo za atletinje in atlete Triglava spet veliko možnosti za dokazovanje na članskem svetovnem prvenstvu, univerziadi in mediteranskih igrah, mladinskem evropskem prvenstvu, neuradnem evropskem prvenstvu za mlajše mladince, na državnih prvenstvih in Atletskem pokalu Slovenije, delovati pa naj bi začela tudi atletska šola Tine Čarman, ki pomeni uvod v projekt "Petsto otrok na Gorenjskem v atletiki".

• **C.Z., foto: T. Dokl**

HOKEJ

ZMAGA LE ZA ACRONI

Bled, Kranj, Jesenice, 8. decembra - Minuli torek so hokejisti v **mednarodni hokejski ligi** odigrali 11. krog. Edino zmago med slovenskimi moštvi je zabeležila ekipa **Acroni Jesenic,** ki je gostovala pri Ferencvarosu in slavila z 1:4 (1:2, 0:0, 0:2). Dva gola je dosegel Toni Tišlar, po enega pa Mišo Hafner in Aleš Krajnc. **Bled** je doma gostil Medveščak in izgubil 4:11 (0:7, 0:1, 4:3). Gole za Bled so dosegli: Jure Kralj, Marko Smolej, Zdenek Šperger in Anže Krivec.

Olimpija, ki je doma gostila Albo Volan je izgubila 4:7 (1:2, 1:2, 2:3), **Slavija M Optima** pa je bila 1:6 (0:2, 0:1, 1:3) slabša od Dunaferrja.

Na lestvici mednarodne hokejske lige vodi ekipa Dunaferrja z 18 točkami, Acroni Jesenice in Olimpija imata po 17 točk, Slavija M Optima 14, Bled pa je s tekmo manj na zadnjem mestu brez točke. V nedeljo bodo Blejci ob 17.30 uri gostovali pri C. Zvezdi, nov krog pa bo na sporedu v torek, ko Acroni Jesenice gostijo Albo, Bled pa bo gostoval pri Ferencvarošu.

Danes pa se bo nadaljevalo **državno hokejsko prvenstvo.** Ekipa kranjskega Triglava bo ob 18. uri v ledeni dvorani Živil na sejmišču gostila Maribor, v Zalogu bosta igrala Slavija M Optima in Acroni Jesenice, na Bledu Bled in Olimpija, na Jesenicah pa ob 18. uri HIT Casino in MARC Interieri Tivoli. • **V.S.**

VABILA, PRIREDITVE

Srečanje graditeljev Smučarskega doma na Sv. Joštu - Ob 50 letnici dograditve in izročitve svojemu namenu (3. decembra 1950) bo jutri, v soboto, z začetkom ob 11. uri, na Sv. Joštu nad Kranjem srečenje graditeljev - prostovoljcev Smučarskega doma.

Turnir hokejskih šol v Kranju - Hokejski klub Triglav Kranj jutri, v soboto, 9. decembra, organizator mednarodnega hokejskega turnirja hokejskih šol, hokejistov rojenih leta 1991 in mlajših. Turnir bo potekal v ledeni dvorani Živila Kranj, na njem pa bodo nastopile ekipe Bleda, Olimpije, Jesenice - mladi, Medveščaka, Dunaja in domači Triglav. Turnir se bo začel ob 8.30 uri, razglasitev rezultatov in podelitev priznaj pa je predvidena ob 16.30 uri.

Humanitarni božični malonogometni turnir - V soboto, 23. decembra, bo v dvorani na Planini potekal humanitarni mednarodni božični turnir v malem nogometu. Prijavite se lahko po telefonu 041 623 - 870 (Bojan) do 19. decembra.

Prednovoletni malonogometni turnir občine Bled - ŠD gostinskih in turističnih delavcev Bled vabi vse ljubitelje malega nogometa, da se udeležijo prednovoletnega turnirja. Turnir bo potekal 17. decembra v prostorih OŠ Josip Plemelj, prijave pa do 13. decembra pošljite na naslov: Emir Medič, Koritenska 22, Bled. Dodatne informacije po telefonu 5743-564 ali mobitelih 031 571 276 (Emir) oz. 041 608 687 (Slavko). Žrebanje bo 13. decembra ob 18. uri v prostorih bifeja Trst. ŠD GTD Bled prav tako obvešča, da se bo liga v malem nogometu začela januarja, prijaviti pa se je moč do 17. decembra na zgornji naslov.

Odbojkarski spored - Zaradi nastopa reprezentance se prvi krog spomladanskega dela odbojkarske lige začenja že to soboto. Ekipa Žurbi team Kamnika bo ob 20. uri v dvorani v Kamniku gostila Granit, Merkur Bled pa čaka težko gostovanje v Mariboru. V 2. Dol igra Astec Triglav ob 18. uri v ŠD na Zlatem Polju z mlado ekipo Salonita, Termo Lubnik pa bo ob 19.30 uri v svoji dvorani gostil IGM Hoče. Pri ženskah se bosta ob 17.30 uri v ŠD Kamnik pomerili obe gorenjski ekipi Kamnik in Jeti sport Bled. V moški konkurenci 3.DOL nobena od gorenjskih ekip ne igra doma, pri ženskah pa k vodilni ekipi Mladi Jesenice prihaja tretje uvrščeni Piran (OŠ T. Čufarja ob 18. uri). Bohinj se bo pomeril s Črnomljem (OŠ B. Bistrica ob 18. uri), Astra Telekom pa gostuje v Škofji Loki pri ŽOK Partizanu (OŠ I. Dolenca ob 17. uri).

Vaterpolski spored - V olimpijskem bazenu v Kranju bo jutri, v soboto, ob 18.45 tekma med Kamnikom in Kokro, ob 20. uri pa se bosta pomerili ekipi Triglava Živil in Kopra. Tretja tekma bo ob 20.30 uri v Tivoliju, igrali pa bosta moštvi Olimpije in Probanke Leasing.

Košarkarski spored - V Ligi Kolinska se jutri, v soboto, v Kranju obeta zanimiv gorenjski derbi. V dvorani na Planini se bosta namreč ob 20.15 uri pomerili moštvi Triglava in Loka kave. V 1.B moški ligi bo ekipa Geparda Radovljice ob 17.30 uri v dvorani Srednje gostinske šole gostila Union Olimpijo - mladi. V 1.ženski SKL bo ekipa Odeje Marmorja gostovala pri ŽKD Mariboru. • **V.S.**

KEGLJANJE

TRIDESET ZAPOREDNIH ZMAG

Kranj, 8. decembra - Zadnji 9. krog jesenskega dela v 1.A slovenski kegljaški ligi je samo potrdil razmerje moči v moški in ženski konkurenci, kjer oba aktualna prvaka z osvojitvijo jesenskega naslova hitita proti ponovitvi lanskoletnega uspeha. Iskraemeco je dosegel v Celju že jubilejno 30. zaporedno zmago v državnem prvenstvu. Inter-Commerce je na gostovanju v Slovenskih Konjicah pri novincih v ligi doživel visok poraz. Jeseničanom se pozna pomanjkanje šestega igralca in za obstanek v ligi se bodo morali okrepiti v mini prestopnem roku.

REZULTATI 9. krog: CM Celje: **ISKRAEMECO** 1:7 (5436:5619), **LOG-Steinel:** Elektrarna Dravograd 7:1 (5660:5441), Dover Konjice: **Inter-Commece:** 7:1 (5730:5416).

Jesenski naslov je osvojil ISKRAEMECO z 18. točkami, Prosol-Stiking Ljubljana zaostaja za dve točki, Konstruktor ima 12 točk, LOG-Steinel je 5. in ima 6 točk, Inter-Commerce je 9. in ima tudi 6 točk.

Kegljavke Triglava so tudi gostovale v Celju pri vodilnem Miroteksu. Kranjčanke žal niso izkoristile poškodbe Marte Zupanc, saj bi lahko nabrale kar občutno zalogo v kegljih.

REZULTAT 7. krog: Miroteks Celje : Triglav 6:2 (2661:2533).

Triglavanke so na lestvici zanesljivo druge, za tri točke zaostajajo za Miroteksom iz Celja in imajo štiri točke prednosti pred Adrio iz Ankarana.

V 1.B ligi za ženske so kegljavke **Ljubelja** iz Tržiča še vedno v boju za prvo mesto, ki vodi v najvišji rang tekmovanja. Zbrale so 14 točk, kolikor jih ima tudi Avtohiša Kolmanič iz Maribora in zaostajajo za Miroteksom II za dve točki. V 9. krogu so Tržičanke s 7:1 (2424:2404) premagale Slovan iz Ljubljane. **Eva Zajc** (428) in **Marjana Bohte** (417) sta bili najboljši pri domačinkah.

Oba gorenjska predstavnika v 2. ligi - zahod za moške sta na prvih dveh mestih, saj sta oba zbrala po 16 točk in imata pred zasledovalci velikih 6 točk prednosti. Tržiški **Ljubelj** je doma premagal Slovan iz Ljubljane s 7:1 (5546:5184). Na srečanju je blestel **Jure Mejač** s kar neverjetnimi 1033 podrtimi keglji. Presenetljivo dobro pa igrajo mladi upi kranjskega **Triglava,** ki so ob pomoči izkušenega **Antona Založnika** (966) in Podrečana **Francija Kozjeka** (910) s 2:6 (5223:5368) premagali Kočevje. Za prihodnost kranjskega se tako ni treba bati. • **V.O.**

BALINANJE

SOFTI BALINAR LETA

Ljubljana, 8. decembra - V ponedeljek popoldne je predsednik Balinarske zveze Slovenije **Jože Rebec** izročil priznanje najboljšega slovenskega balinarja minule sezone **Damjanu Sofronievskemu,**

igralcu Trate Lokateks, ki je letošnji državni prvak med posamezniki, njegov klub pa je državni podprvak in pokalni zmagovalec. Največji uspeh pa je Tračan letos dosegel na svetovnem prvenstvu za igralce do 23 let v Italiji, ko je z Davorjem Janžičem postal svetovni prvak v dvojicah in bil drugi v natančnem zbijanju. Softija in ostale državne reprezentante, ki so letos na evropskem in svetovnih prvenstvih priigrali Sloveniji kar deset kolajn, med njimi dve zlati, čaka naslednje leto člansko svetovno prvenstvo v Kranju, kjer bodo poskušali slovenskemu balinanju priigrati nove kolajne, ki so jih za samostojno Slovenijo zbrali že več kot 50. Priprave na prvenstvo, ki bo stalo okoli 45 milijonov tolarjev, so v polnem razmahu. • **S. Š.**

ŠAH

ŠAHISTI V ŠKOFJI LOKI

Škofja Loka, 8. decembra - Šahovska zveza Slovenije in Šahovska zveza Gorenjske bosta organizatorja 10. državnega članskega in ženskega šahovskega prvenstva, ki se bo začelo jutri, 9. decembra, ob 15.45 uri v restavraciji Krona v Škofji Loki. Redna kola bodo na sporedu vsak dan ob 16. uri, zadnje kolo pa bo 17. decembra ob 9. uri. • **V.S.**

TV tombola
ŠPORTNI KROG

Rezultati žrebanja 48. kroga, 4. 12. 2000

IZŽREBANE ŠTEVILKE

3, 7, 11, 12, 14, 18, 21, 22, 24, 30, 33, 38, 43, 44, 46, 48, 52, 56, 59, 60, 62, 64, 66, 68, 73, 74. 75.

SONČKI: 31, 25, 55

Dobitki	št. dobitkov	Vrednost
glavni dobitek	PRENOS	2.689.152,00 SIT
krog dobitek	1	219.766,00 SIT
dobitek trije sončki	1	88.495,00 SIT
dobitek dveh vrst	6	61.046,00 SIT
dobitek ene vrste	1.192	430,00 SIT

Zadnji dan za izplačilo je 3. 2. 2000. Sklad za 49. krog bo povečan za 100.000,00 SIT.

Žrebanje vsak ponedeljek ob 18.10 na POP TV

POP TV PODARIM

V igrah 11. 12. 2000 bodo sodelovali:

KVIZ KOLO
Gašper Ferkolj, Ižanska 159, Ljubljana

HIŠA ZVEZD
Alojzija Kos, Tabor 10, Tabor

KOMORA
Rok Kranjc, Brilejeva 8, Ljubljana

PO KOSTANJ V ŽERJAVICO
Roman Blaško, Predmeja 21, Predmeja

Žrebanje od torka do petka ob 18.10 na POP TV

GLASOV KAŽIPOT

Prireditve

Predstavitev CD-ja Naš Bled

Bled - Občina Bled vabi na predstavitev CD zgoščenke Naš Bled, ki bo jutri, v soboto, 9. decembra, ob 19. uri v Viteški dvorani na Blejskem gradu. Nastopil bo Oktet LIP Bled.

Večer s Cirilom Zlobcem

Kranj - Sekcija za kulturno dejavnost pri Društvu upokojencev Kranj vabi na večer s slovenskim pesnikom - akademikom Cirilom Zlobcem in sicer v petek, 15. decembra, ob 17. uri v dvoranici v prvem nadstropju na sedežu društva na Tomšičevi 4.

Stražiški kulturni teden

Kranj - Stražišče - Danes, v petek, bodo v dvorani Šmartinskega doma učenci Osnovne šole Staneta Žagarja z mentorico Katarino Kalan ob 18.30 uri predstavili obrt sitarstvo, zapel bo Šmartinski zbor, ki ga vodi Jože Benedik, nato pa bodo kuhinjo naših babic predstavili učenci Osnovne šole Stražišče z mentorico Nušo Zaletel.

Miklavževanje v Vodicah

Vodice - V nedeljo, 10. decembra, se bo ob 14. uri na Kopitarjevem trgu v Vodicah začelo Miklavževanje. Miklavž bo s helikopterjem pristal v bližini trga, nato pa v spremstvu parkeljev, angelov, kočijažev in konjenikov prišel na trg, kjer bo nagovoril otroke. Sledil bo kratek program, ki so ga pripravili otroci. Nato se bo Miklavž s helikopterjem odpravil nazaj v nebesa.

Duhovno -kulturni večeri

Kranj - Primskovo - V župniji Kranj - Primskovo bodo ta konec tedna potekali duhovno-kulturni večeri, vsakič ob 18. uri. Danes, v petek, bo orgelski koncert z mladinskimi pevskimi zbori v cerkvi, jutri, 9. decembra, bo literarni večer ob 200-letnici Prešernovega in Slomškovega rojstva, v nedeljo, 10. decembra, pa bo v dvorani predavanje profesorice Berte Golob o veri in duhovni kulturi.

Večer z Vekoslavom Grmičem

Radovljica - Pokrajinski odbor DeSUS za Gorenjsko vabi na večer s škofom prof. dr. Vekoslavom Grmičem, ki se bo v sredo, 13. decembra, ob 18. uri začel v Linhartovi dvorani v Radovljici. Sogovornik je avtor več knjig, v katerih so objavljeni njegovi članki in razprave o vprašanjih vere, filozofije in religije, etike, odgovornosti, narodne zavesti med okupacijo in drugo. O teh temah bo potekal pogovor z dr. Grmičem, kakor tudi o odnosu do starejše generacije. Na večeru bo mogoče kupiti njegovo knjigo Izzivi in odgovori. Brezplačne vstopnice lahko dvignete v Turističnem društvu Radovljica vsak dan od 8. do 18. ure.

Delavnica Barvanje na svilo

Koroška Bela - V Kulturnem hramu na Koroški Beli se bo danes, v petek, 8. decembra, ob 17. uri začela mladinska delavnica barvanja na svilo. S seboj prinesite čopiče različnih dbelin in tanke zaščitne rokavice.

Novoletno praznovanje

Naklo - Društvo upokojencev Naklo organizira 19. in 20. decembra ob 16. uri novoletno praznovanje v gostilni Pri Slavki v Podbrezjah. Prijave bodo zbirali 13. decembra od 9. do 12. in od 16. do 17. ure v Domu upokojencev v Naklem. Podbrežani in Dupljanci se pred tem datumom prijavite pri poverjenicah.

Izleti

Na Nanos

Kranj - Planinska sekcija Društva upokojencev Kranj vabi člane na razgledni vrh na Nanos, ki bo 14. decembra z odhodom posebnega avtobusa ob 6. uri izpred Hotela Creina. Čas hoje lahko traja do 7 ur. Prijave z vplačili sprejemajo v društveni pisarni do zasedbe mest v avtobusu.

Spominski pohod na Tisje

Kranj - Društvo upokojencev Kranj - planinska sekcija vabi na pohod na Tisje, ki bo v nedeljo, 10. decembra. Odhod potniškega vlaka, s katerim se boste peljali, bo ob 6.06 z železniške postaje Kranj. Pravočasno si kupite povratno vozovnico Kranj - Litija - Kranj. Čas hoje bo do 4 ure. Pohod bo ob vsakem vremenu, s seboj imejte pohodne palice, obleko in vremenu primerno obutev ter hrano in pijačo v nahrbtniku (ni pa nujno).

Zadnji izlet PD Šk. Loka

Škofja Loka - Planinsko društvo Škofja Loka vabi v soboto, 16. decembra, na zadnji planinski izlet v letu 2000. Odhod bo ob 7. uri izpred Avtobusne postaje v Škofji Loki. Do Žirov se boste peljali z rednim avtobusom, se povzpeli na Goropeke in pot nadaljevali na Tri kralje - v Smrečje - Vrh nad Rovtami in v Suhi Dol nad Lučinami. Povratek bo s posebnim avtobusom. Prijavite se na Planinskem društvu vsak dopoldan, v ponedeljek in sredo tudi popoldne. Informacije tel.: 51 20 667 ali 041/595-005.

Zaključni izlet PD Iskra Kranj

Kranj - Planinsko društvo Iskra Kranj vabi na zaključni izlet, ki bo v soboto, 16. decembra. Odhod posebnega avtobusa bo ob 7. uri izpred Hotela Creina. Cilj izleta bo Konjiška gora - zadnji vrhovi Karavank. Če bo dovolj zanimanja, bo izlet združen s kopanjem v termah Zreče (doplačilo). Informacije in prijave z vplačili sprejemajo do 13. decembra do 12. ure oz. do zasedbe mest v avtobusu po tel.: 207 64 00, 207 30 93, 207 28 70.

Obvestila

Kaligrafska delavnica

Škofja Loka - Jutri, v soboto, 9. decembra, se bo v Centru kulturnih dejavnosti v Martinovi hiši na Mestnem trgu 26 začela kaligrafska delavnica. Informacije in prijave: SLKD, Škofjeloški grad, tel.: 51 57 160, 041 80 24 24.

O veri in verski vzgoji

Kranj - Dekanijski odbor za zakon in družino vabi zakonce in starše na predavanje sociologa prof. Naceta Polajnarja iz Ljubljane o veri in verski vzgoji v družini z naslovom Bog med nama in v naši družini. Predavanje bo danes, v petek, v župnijski dvorani v Kranju.

Občni zbor TD Selca

Selca - Turistično društvo Selca vabi na redni letni občni zbor, ki bo jutri, v soboto, 9. decembra, ob 19. uri v prostorih OŠ Selca. V uvodu bo imel Andrej Štremfelj predavanje z naslovom Potepanje po Himalaji, sledil bo uradni del občnega zbora. Po uradnem delu bo skromna pogostitev, za dobro voljo in ples pa bodo skrbeli mladi muzikanti iz Selc - učenci Glasbene šole Škofja Loka.

Občni zbor TD Dovje - Mojstrana

Mojstrana - Turistično društvo Dovje - Mojstrana vabi v soboto, 16. decembra, ob 18. uri na občni zbor društva, ki bo v mojstranški osnovni šoli. Pogovorili se boste o delu v preteklem in prihodnjem letu ter se poveselili ob prihajajočih praznikih.

Obvestila RK Škofja Loka

Škofja Loka - Območno združenje Rdečega križa Škofja Loka obvešča, da bo ustvarjalna delavnica za starejše, namenjena izdelovanju božičnih in novoletnih voščilnic, v ponedeljek, 11. decembra, od 10. do 12. ure. Če se želite naučiti veščin prve pomoči, vas vabijo na tečaj za bolničarje, ki se bo začel v ponedeljek, 11. decembra. Trajal bo 74 ur in je namenjen vsem, ki želite učinkovito pomagati sebi in drugim ob nezgodah doma, v šoli, pri delu ali pri igri. Skupina starih za samopomoč (prijateljska skupina) pod okriljem Združenja za socialno gerontologijo Slovenije in Območnega združenja RK Škofja Loka, ki se sestaja vsak torek ob 16. uri v Martinovi hiši na Mestnem trgu 26, vabi še nekaj članov iz območja KS Škofja Loka mesto in Kamnitnik. Informacije in prijave: Rdeči križ Škofja Loka, Mestni trg 35, Škofja Loka, tel.: 51 21 462.

Srečanje gorenjskih tajnic

Naklo - Danes, 8. decembra 2000, ob 17. uri bo v Osnovni šoli Naklo 18. redna seja upravnega odbora Kluba tajnic Gorenjske. Seznanili se bodo z delom Zveze klubov tajnic Slovenije ter pregledali poročilo o delu in finančnem poslovanju gorenjskega kluba. Zatem bodo sprejeli še načrt dela gorenjskega kluba za leto 2001 in se dogovorili za prihodnjo sejo odbora.

Predavanja

O Kitajski in njenih vrtovih

Kranj - Hortikulturno društvo Kranj vabi na predavanje Anke Bernard O Kitajski in njenih vrtovih, ki bo v torek, 12. decembra, ob 16. uri v sejni sobi št. 14 Mestne občine Kranj. Predavanje bo spremljano z diapozitivi.

Vzhodni Karibi

Mojstrana - KUD Jaka Rabič Dovje - Mojstrana vabi danes, v petek, 8. decembra, ob 19. uri na predavanje z diapozitivi z naslovom Vzhodni Karibi. Doživljanje in lepote vzhodnih Karibov bo s sliko in besedo predstavil Tomaž Pšenica.

Nadaljevanje na 33. strani

Izginotje Andreja Hartmana zbudilo dvom o primernosti ukrepa o hišnem priporu

Andrej Hartman izigral sodstvo

2. decembra je policija ugotovila, da je na 15 let zapora obsojeni Andrej Hartman iz Spodnjih Bitenj kršil sklep o hišnem priporu in pobegnil, verjetno v tujino. Za njim je že razpisana mednarodna tiralica.

Kranj, 8. decembra - Dilema odrediti hišni pripor ali ne bo po pobegu 28-letnega Andreja Hartmana iz Spodnjih Bitenj, obsojenega na 15 let zapora, odslej še bolj begala slovenske sodnike. Izginotje vodje gorenjske heroinske naveze, ki je v hišnem priporu pričakal že obsodbo kazenskega senata kranjskega okrožnega sodišča 15. marca letos, od tedaj pa je prav tako v hišnem priporu čakal na njeno pravnomočnost, je dodobra razburkalo mnenja javnosti in stroke, ali je sodišče ravnalo prav, ko je obsojencu zelo hudega kaznivega dejanja zaupalo, da ne bo zlorabil njegovega sklepa. Še toliko bolj, ker je generalna državna tožilka Zdenka Cerar že dejala, da je bila odločitev sodišča zakonita, ne pa tudi primerna. Tožilstvo je namreč vseskozi zahtevalo klasični pripor.

Andreja Hartmana je kranjski kazenski senat 15. marca obsodil na najvišjo možno kazen petnajst let zapora zaradi organiziranega tihotapljenja najmanj 340 kilogramov heroina iz Bolgarije v zahodno Evropo v obdobju od decembra 1996 do 13. novembra 1997. Hkrati je predsednica senata **Andreja Ravnikar** v okviru 199a. člena Zakona o kazenskem postopku kot alternativo klasičnemu priporu izdala sklep o podaljšanju hišnega pripora do odločitve Višjega sodišča v Ljubljani. Sklep o hišnem priporu je kasneje višje sodišče tudi potrdilo. To je 23. novembra že razpravljalo tudi o sodbi (navzoč je bil tudi Hartman), njegova odločitev pa bo najverjetneje znana okoli 15. decembra.

Policija ga ni našla

Hartman je sklenil, da do razglasitve drugostopenjske sodbe ne bo počakal. Tako so kranjski policisti, ki so po navodilih sodišča nadzirali, ali se Hartman zadržuje doma, 2. decembra zaman zvonili na njegovem domu, njegov oče pa je menda policistom razložil, da je šel sin v tujino. Naslednji dan je preiskovalna sodnica odredila pripor in razpisala tiralico na območju Slovenije, 4. decembra pa je notranje ministrstvo razpisalo še mednarodno tiralico. Zanimivo je, da je bila policija pred 2. decembrom zadnjič pri Hartmanovih že 22. novembra. Intenzivnost nadzora policija določa sama, ker pa Andrej Hartman v zadnjem letu ni povzročal nobenih težav, so ga nadzirali že bolj poredko.

Celo več, Hartman je vmes kar 28-krat lahko zapustil svoj dom, seveda z dovoljenjem kranjskega sodišča, kar omogoča zakon. "Andrej Hartman je večkrat lahko šel izven Kranja, vedno je zaprosil za dovoljenje sodišča, kar mu je tudi iz humanih razlogov največkrat dovolilo," je razložila **Terezija Zorko**, predsednica Okrožnega sodišča v Kranju. Ker mu sodišče ni vzelo niti potnega lista, je velika verjetnost, da je Hartman zbežal v tujino. Slišijo se domneve, da je predhodno izvedel za odločitev višjega sodišča, ki naj bi ne bila ugodna zanj in bi se moral dokončno preseliti za rešetke. Pred dnevi je predsednik Višjega sodišča v Ljubljani **Jernej Potočar** zavrnil to možnost, saj se o takih zadevah ne pogovarjajo niti sodniki tega sodišča.

Andreja Hartmana iščejo na podlagi mednarodne tiralice, ki je bila izdana 4. decembra.

Tudi Vodnika nadzirajo

Njegov zagovornik **Aleksander Čeferin** je sprva dvomil, da je Hartman zbežal, ker naj bi ne imel kam pobegniti, in se je zato takoj pritožil na sklep o odreditvi pripora. Po nekaj dnevih je očitno tudi on že spoznal, da je njegov klient preslepil vse, saj je včeraj izjavil: "Nazadnje sva s Hartmanom govorila na razpravi višjega sodišča, odtlej pa se mi ni oglasil in zame bi bilo lažje, če se mi tudi ne bo. Kar je storil, nima več nobene povezave s pravom, s svojim dejanjem pa je največjo škodo povzročil odvetnikom. Sedaj ne bodo nikogar več spustili v hišni pripor."

Od marca letos obsojene šesterice **Ivana Vodnika, Andreja Klemenčiča, Janeza Šimica, Gabra Gune in Ivana Stanonika** (sedmi član sedmerice obdolženih **Darko Urh** je bil oproščen zaradi pomanjkanja dokazov) je bil poleg Hartmanu hišni pripor odrejen le še **Ivanu Vodniku,** ostali pa so do odločitve višjega sodišča na prostosti. Kot je pojasnil načelnik OKC pri Policijski upravi Kranj **Zdenko Guzzi,** Vodnikovo zadrževanje na domu še naprej spremljajo, kot je bilo predvideno doslej: "Vodnika nadziramo po načrtu, večjih sprememb nismo uvedli." Na vprašanje, zakaj o Hartmanovem izginotju PU Kranj javnosti ni obvestila na redni novinarski konferenci, ki je bila v ponedeljek, 4. decembra, pa je odgovoril: "O primeru še niso bili zbrani vsi podatki, poleg tega pa je kot obsojenec v pristojnosti pravosodnih organov." • **S. Šubic**

Ponovno sojenje 26-letnemu Domnu Tušarju

Moril neprišteven

Maja je bil Domen Tušar zaradi umora soseda Zlatka Skenderskega 10. aprila lani obsojen na štiri leta zapora z zdravljenjem. Pritožbeno sodišče je kranjsko sodbo razveljavilo.

Kranj, 8. decembra - Višje sodišče v Ljubljani je zadevo vrnilo v ponovno sojenje na kranjsko okrožno sodišče. Obravnava je bila v sredo, senat pa je svojo odločitev po temeljiti oceni Tušarjevega duševnega stanja tudi že objavil.

Na prvem sojenju je sodišče presodilo, da naj bi Tušar soseda Skenderskega v materinem stanovanju do smrti zabodel v stanju bistveno zmanjšane prištevnosti. Kaznovalo ga je s štirimi leti zapora in obveznim zdravljenjem. Na ponovnem sojenju v sredo pa je obrambi uspelo dokazati, da je Tušar sosedovo smrt povzročil v stanju popolne neprištevnosti. Namesto zaporne kazni mu je izreklo ukrep obveznega psihiatričnega zdravljenja in varstva v zdravstveni ustanovi.

Ker je Tušar shizofrenik in po oceni strokovnjakov nevaren za okolico, mu je sodišče po izreku sodbe odredilo pripor do pravnomočnosti sodbe, ki ga prestaja v zdravstveni ustanovi. • **H. J.**

KRIMINAL

Dobro pripravljen na sneženje

Naklo - Kljub napovedim, da bo letos sneg zapadel šele konec januarja, se je nekdo že sedaj pripravil nanj. V obdobju od 21. novembra do 6. decembra je namreč neznani storilec pred očmi nepazljivih trgovcev v TC Dom v Naklem ukradel snežno frezo Siga Star, rumene barve, in s tem podjetje oškodoval za 140 tisoč tolarjev. • **S. Š.**

Parkeljni pretepli zakonca

Zgornja Bela - Na večer, ko sv. Miklavž obdaruje pridne otroke, parkeljni pa naj bi prestrašili nekoliko manj pridne, so v Zgornji Beli trije parkeljni svojo vlogo povsem narobe odigrali. Ob 22.10 uri so namreč ustavili vozilo, v katerem sta bila 28-letna zakonca Lidija in Iztok Z., in ju pretepli. Z lažjimi poškodbami sta kasneje poiskala pomoč v ZD v Kranju. Policija je ugotovila, da so se nad njima znesli 18-letni Marko B., 21-letni Zoran C. in 16-letni Korel T., vsi iz Preddvora. • **S. Š.**

Ključ je bil pri blagajni

Jesenice - Pred dnevi je neznani storilec vlomil v trgovino Moderni Interieri - Lesnina na Jesenicah. Našel je ključ, s katerim je odklenil kovinsko blagajno in iz nje vzel 360 tisoč tolarjev. Iz predala je ukradel še čeke, tako da je trgovino oškodoval vse skupaj za 425 tisoč tolarjev. • **S. Š.**

Huda jeza pred semaforjem

Kranj - V najstarejšem kranjskem semaforju, križišču državne Kidričeve ceste z Bleiweisovo in Oldhamsko, ki sodi med prometno najbolj obremenjene, na hudo jezo voznikov že dva tedna utripajo rumene luči.

Obnova semaforjev sodi v projekt načrtovane obnove Kidričeve ceste, za katero naj bi država letos pridobila potrebno dokumentacijo, hkrati pa je semafor tudi neke vrste dolg do letos obnovljene občinske Oldhamske ceste, na kateri je občina želela vzpostaviti zeleni val. Brez obnove semaforjev pri zavarovalnici Triglav to ni mogoče.

Na žalost pa dela po oceni voznikov trajajo predolgo. Ko smo za vzrok spraševali upravljalca državne ceste Cestno podjetje Kranj, so nas napotili do Franca Logarja, ki ima kot strokovnjak za elektroinštalacije na skrbi semafor, ta pa poslal na občino, ki pa na državni cesti tako ali tako nima pristojnosti. Zvedeli smo le, da naj bi obnovljeni semafor danes že začel spet delati z vsemi tremi barvami luči. • **H. J., foto: T. Štular**

Fantek stekel pred avto

Kranj - V sredo opoldne je na Ručigajevi ulici v Kranju osebni avtomobil povozil eno leto in pol starega fantka, ki je med sprehodom ušel svoji materi. Pri tem se je hudo poškodoval, saj ima zlomljeno desno golen, rano na glavi, odrgnine in udarnine po obrazu, hrbtu in obeh stegnih. • **S. Š.**

HALO - HALO GORENJSKI GLAS TEL.: 04/201-42-00

Naročilo za objavo sprejemamo po telefonu 04/201-42-00, faksu 04/201-42-13 ali osebno na Zoisovi 1 v Kranju oz. po pošti - **do ponedeljka in četrtka do 13.00 ure!** Cena oglasov in ponudb v rubriki. **Izredno ugodna.**

VOZNIŠKI IZPIT
PREDAVANJA IZ TEORIJE
KATEGORIJE: A, B, C, D, E, H
http://www.bb-kranj.si
B&B KRANJ, tel. 202-55-22, **11. decembra, ob 9.00 in 18.00**
B&B RADOVLJICA, tel. 531-49-60, **11. decembra ob 18.00**
B&B JESENICE, tel. 586-33-00, **18. decembra ob 18.00**
B&B ŠK. LOKA, tel. 515-70-00, **18. decembra ob 9.00 in ob 16.00.**

ROZMAN BUS
Rozman, tel: 04/53-15-249
Senčur: 411-887, 251-18-87
Silvestrovanje v Madžarskih toplicah od 30. 12.-2.1. 2001,
Lenti 9.12., Lidl 19.12.,
Trst 12.12.,Palmanova + tovarna čokolade 21.12

METEOR, d.o.o.
Stara c. 1, Cerklje
16.12., Lenti, 19.12. Eurospin Trst
14.12., Palmanova-tovarna čokolade
tel.: 252-62-10, 041/ 660-658

RAČUNOVODSKI SERVIS
Računovodske in knjigovodske storitve za samostojne podjetnike in mala podjetja. **Eržen, s.p., tel.: 23-11-773, GSM: 031/300-115**

Avtobusni prevozi AMBROŽIČ
Zg. Gorje 15
Tel.: 04/57-25-427,
GSM 041/723-823

HOKO - kombi prevozi
Tel.: 596-38-76, 595-77-57
Zanesljivost, kvaliteta in cena prevozov so razlog za nakupovalne izlete v: **Lenti** vsak čet. in sob.; **Trst** 1. in 3. sred., **Udine** (Alpe-Adria) 2. sreda, **Palmanova** 4. sreda, **Celovec** 1. in 3. torek v mesecu. Ostali prevozi (do 16 oseb) po dogovoru. **GSM: 041/734-140**

AVTOBUSNI PREVOZI DRINOVEC PAVEL
Trst+Eurospin 14.12., 21.12.
Tel.:533-10-50, 041/74-41-60

AVTOBUSNI PREVOZI PEČELIN
ŽIRI
Smučanje v Franciji - ALPE D'HUEZ
(paket: apartma + smučarska vozovnica za 6 dni, že od **39.500 SIT** na osebo dalje).
Nakupovalni izleti v **LENTI** ob četrtkih in sobotah.
Organiziramo tudi **izlete** za skupine **po vaših željah**.
Tel.: 04/510-64-00, GSM: 041/646-132

Rekreacijsko drsanje v Ledeni dvorani BLED
tel.: 041/ 954 678
Drsališče obratuje **vsako soboto** od 16.30 do 18.00 ure, **vsako nedeljo od 10.00 do 11.30. ure in od 16.30. do 18.00 ure. Vstopnice:** odrasli 600 SIT, otroci (do 14 let) 400 SIT. Letna karta 5.000 SIT (otroci) in 8 000 (odrasli).

Rekreacijsko drsanje HALA TIVOLI
tel.: 01/431-51-55
Drsališče obratuje ob **torkih** in **petkih** od 20.30 do 22. ure, ob **sredah** in **četrtkih** od 20. do 21.30 ure, ob **sobotah** in **nedeljah** od 10. do 11.30 in 14. do 15.30 ure. **Vstopnice:** odrasli 700 sit, sobota in nedelja 750 sit, otroci (do 10 let) 500 sit.

Rekreacijsko drsanje GORENJSKI SEJEM
tel.:202-16-34
Drsališče obratuje **vse sobote, nedelje in praznike** od 15.30 od 17.00 ure. **Vstopnice:** otroci nad 7 let in odrasli 600,00 SIT, otroci do 7 let 300 sit; **Sezonska vstopnica** 2000/01 je 12.000 SIT.

SMUČIŠČE STRAŽA
V predprodaji so že sezonske karte za sezono 2000/2001 v Upravi smučišča Straža - Festivalna dvorana.
tel.: 04/57-80-512

ozara
SLOVENIJA
NACIONALNO ZDRUŽENJE ZA KAKOVOST ŽIVLJENJA
VABILO NA PREDAVANJE
Društvo Ozara - Pisarna za informiranje in svetovanje Kranjin Klub študentov Kranj Vas vabita na javno predavanje, ki bo dne: 13. decembra 2000 ob 17. uri v prostorih Gimnazije Kranj.
Predavala bo: dr. Onja Tekavčič-Grad, spec. psih., na temo: Samomorilnost. Predavanje je brezplačno!
Vljudno vabljeni!
Oglasite se v društvu **OZARA,** enota Kranj, na **Kidričevi 6 v Kranju, tel.: 04 / 23 62 610.**

BORZA ZNANJA
Podrobnejše informacije o učnih ponudbah so vam na voljo:
- na telefonski številki 01/42-66-197
- KOŽ, enota DELAVSKA KNJIŽNICA na Tivolski c. 30, p.p. 370, 1000 Ljubljana
- ali pa nam pošljejo e-mail na naslov: ljubljana@borzaznanja.mss.edus.si
V osrednji Borzi znanja, Borzi znanja Ljubljana so vam na voljo informacije o ponudnikih najrazličnejših znanj. Tako vas lahko naši člani med drugim naučijo: začetne stopnje kitajskega in bolgarskega jezika; igranja na različne inštrumetne, kot so klavir, kitara ali celo sitar; programiranja v računalniškem jeziku Visual Basic; kako potovati po topli sredozemski Tuniziji; pa še kaj se najde...

STUDIO TANGO
Vpis v prednovoletne plesne tečaje za pare in posameznike. Kratki tečaj dunajskega valčka!
Tel.: 232 46 77, 041/820 485. Likar in Co. d.n.o., Tuga Vidmarja 4, Kranj.

RAČUNOVODSKI SERVIS
Računovodske in knjigovodske storitve za samostojne podjetnike in mala podjetja. **Eržen, s.p., tel.: 23-11-773, GSM: 031/300-115**

GOSTILNA JAMA
Beleharjeva 2, Šenčur
tel. 04/251-60-60
GOSTILNA JAMA vam nudi vsak dan pester izbor: MALIC ter JEDI PO NAROČILU. Sprejemamo rezervacije za zaključne skupine.

GLASOV KAŽIPOT

Nadaljevanje z 32. strani

Predavanja

Potopisno predavanje

Sovodenj - Turistično društvo Sovodenj vabi krajane na potopisno predavanje z diapozitivi z naslovom Čar severa - Skandinavija do Nordkapa. Predavanje bo v kulturni dvorani na Sovodnju jutri, v soboto, 9. decembra, ob 19.30. Vstopnine ni.

Prasvetloba za vse ljudi

Tržič - Kako razviti Prasvetlobo, to mogočno zdravilno moč v sebi, ki prežarja dušo in seva v človeka? Kaj je obtok očiščevanja? Kako napraviti korak h Kristusu, v življenje? Odgovore lahko dobite danes, v petek, 8. decembra, ob 18. uri v Tržiču v prostorih Ljudske univerze na Balosu 4. Vstop je prost!

Koncerti

Glasba je luč in ljubezen

Kranj - Stražišče - Moški pevski zbor Peter Lipar pri Društvu upokojencev Kranj z zborovodkinjo Nado Kranjčan prireja pevski in inštrumentalni koncert Glasba je luč in ljubezen. Koncert bo v soboto, 16. decembra, ob 19. uri v Šmartinski cerkvi v Stražišču, posvečer pa je dolgoletnemu zborovodji in organistu Venclju Sedeju.

Božično-novoletni koncerti

Bohinjska Bistrica - Glasbeno društvo Bohinj prireja v nedeljo, 10. decembra, ob 17. uri v Domu Jože Ažmana v Bohinjski Bistrici božično- novoletni koncert. Po komaj dveh letih učenja inštrumentov in slabem letu igranja v Godbi na pihala so učenci zbrali pogum ter se odločili za svoj prvi samostojni koncert. Program bo praznično obarvan. Dirigiral bo Dani Leskovic.

Kranj - Orehek - Osnovna šola Orehek Kranj vabi starše in druge krajane v ponedeljek, 11. decembra, ob 18. uri na Božično-novoletni koncert. Nastopila bosta šolski otroški in mladinski pevski zbor, baletna skupina ZKO Kranj, plesni par iz Urške ter učenci - inštrumentalisti.

Srečanje malih vokalnih skupin Gorenjske

Škofja Loka - V Kapeli Loškega gradu se bo danes, v petek, ob 19.30 uri začelo srečanje malih vokalnih skupin Gorenjske. Nastopili bodo: Fantovski kvintet KUD Lom, Oktet bratov Pirnat, Moški vokalni kvartet Koroška Bela - Blejska Dobrava, Oktet LIP Bled, Kranjski kvintet in Dekliški nonet Jubilate.

Novoletni koncert Shirlie Roden

Sveti Duh - Društvo Narava Škofja Loka vabi na novoletni koncert Shirlie Roden, ki bo danes, v petek, 8. decembra, ob 19. uri v Kulturnem domu Ivana Cankarja v Svetem Duhu. Vstopnice bodo v prodaji eno uro pred koncertom.

Koncert zbora Lipa

Kranj - Društvo upokojencev Kranj vabi na koncert danes, v petek, 8. decembra, ob 18. uri v avli Zavarovalnice Triglav Kranj, ki ga v sodelovanju z ženskim pevskim zborom Društva upokojencev Bled prireja ženski pevski zbor Lipa, ki deluje pri Društvu upokojencev Kranj.

Razstave

Vinarske podobe

Kranjska Gora - Občina Kranjska Gora in Gorenjesavski muzej Jesenice vljudno vabita na ogled gostujoče razstave Goriškega muzeja Vinarske podobe - kletarstvo od sredine 19. do začetka 20. stoletja. Razstavo bo predstavil višji kustos Goriškega muzeja Andrej Malnič. Odprli jo bodo danes, v petek, 8. decembra, ob 18. uri v razstavnem postoru Liznjekove domačije na Borovški cesti 63 v Kranjski Gori. V kulturnem programu bo nastopila vokalna skupina triglavski zvonovi.

10 let Galerije Fara

Škofja Loka - Ob 10-letnici razstavo-prodajne galerije Fara se bodo v decembru na povabilo galerije na razstavi prvič skupaj predstavili Maja Šubic, Meta Adamič - Bahl, Mirna Pavlovec, Domen Slana in Simon Mlakar. Otvoritev razstave bo ob spremljavi skupine Autodafe danes, v petek, ob 18. uri.

Prešernovi sodobniki

Domžale - Danes, v petek, 8. decembra, bodo ob 19. uri v Galeriji Domžale odprli razstavo slikarja Mihe Maleša z naslovom Prešernovi sodobniki. Razstava je posvečena 200-letnici Prešernovega rojstva. Z razstavo v Galeriji Domžale gostuje Kulturni center Kamnik, odprta bo do 15. januarja.

Roke - podobe življenja

Mengeš - V Galeriji Klet na Slovenski cesti 30 v Mengšu je na ogled razstava ciklusa črno-belih fotografij Barbare Ogrič in Luka Markeža. Naslov razstave je Roke - podobe življenja, ogledate pa si jo lahko do 17. decembra.

Neptunov pogled

Kamnik - Galerija Neptun, Mekinje, Cankarjeva 7, Kamnik vabi na odprtje in ogled tradicionalne Miklavževe razstave z delovnim naslovom Neptunov pogled - Krajine in vedute ob vodah in obmorski motivi v slikarstvu in poeziji akademskega slikarja Dušana Lipovca z instalacijo "nežno obešeni pejsaži". Otvoritev razstave s kulturnim programom bo jutri, v soboto, ob 17. uri.

Razstava izdelkov iz vrtcev

Kranj - Otroci vrtcev Naklo, Duplje, Šenčur, Visoko in Voklo so na likovnih delavnicah v Gorenjskem muzeju ustvarjali po navdihu umetnin iz muzejskih depojev. Slovesno odprtje razstave njihovih izdelkov bo v Mestni hiši v Kranju danes, v petek, ob 17. uri. Razstava bo na ogled do konca leta.

Slike Ljerke Kovač

Ljubljana - V ponedeljek, 11. decembra, bodo ob 12. uri v peterokotnem stolpu ljubljanskega gradu odprli razstavo najnovejših slik Ljerke Kovač. Avtorico bo predstavila umetnostna zgodovinarka Lili Bojanič.

Predstave

Skok v posteljo

Šenčur - Jutri, v soboto, 9. novembra, bo ob 20. uri igralska skupina iz Preddvora v Kulturnem domu Šenčur zaigrala komedijo Skok v posteljo. Občina Šenčur prispevek za najemnino, ki je odvisna od števila gledalcev, odstopa Humanitarnemu zavodu VID za nabavo računalnika za Jožka Gregorca. Komedijo bodo ponovili v nedeljo, 10. decembra, ob 15. uri.

Opalo ima vsakdo rad

Jesenice - Gledališče Toneta Čufarja Jesenice vabi na ponovitev nove komedije Johna Patricka Opalo ima vsakdo rad v režiji Jožeta Voznyja. Predstavo si lahko ogledate jutri, v soboto, 9. decembra, ob 19.30 uri. Vstophice v gledališču že v prodaji, lahko jih rezervirate po tel.: 04 5833 100.

Marijino oznanjenje

Komenda - Člani Kulturnega društva dr. Janez Ev. Krek bodo jutri, v soboto, ob 19.30 uri v Kulturnem domu Komenda uprizorili dramo Paula Claudela Marijino oznanjenje.

Mojca Pokrajculja

Škofja Loka - Na Loškem odru se bo v torek, 12. decembra, ob 18. uri začela premiera igre po motivih ljudske pravljice Mojca Pokrajculja.

Lutkovna matineja

Jesenice - Kulturno društvo Lutkovno gledališče Jesenice vabi na ogled lutkovne igrice Žabji kralj. Na matineji, ki bo v nedeljo ob 10. uri v lutkovni dvorani na Hrušici, ne bosta manjkala tudi Miri in dedek, ki bosta s seboj prinesla obilo dobre volje. Matinejo bodo v nedeljo ponovili ob 16. uri v Gostišču Blegoš, ob 18. uri pa še v večnamenski dvorani Avsenik v Begunjah.

IZLETNIŠKI KAŽIPOT GORENJSKEGA GLASA IN RADIA GORENC
GORENJSKI GLAS — radio Gorenc

V oddaji Izletniški kažipot na Radiu Gorenc vam vsako soboto predstavimo slovenske kraje in njihove turistične zanimivosti.

V sobotni oddaji smo vam predstavili občino Kamnik
GENERALNI POKROVITELJ ODDAJE
mestna občina Kamnik
Prvi od turističnih centrov je smučišče **VELIKA PLANINA,** ki je namenjeno predvsem družinskemu smučanju, pohvalijo pa se lahko z novo dvosedežnico grajeno letos.
Otvoritev smučarske sezone pričakujejo 15. decembra.
V njihovi občini lahko obiščete tudi arboretum **VOLČJI POTOK** in v neposredni bližini golfsko igrišče, ki zaenkrat nudi 9 igralnih polj, obeta pa se še 5 novih.
STARO MESTNO JEDRO staro več kot 770 let pa obdajajo številne zgodovinske značilnosti, vredne ogleda.
NOVO - gradnja projekta Terme Snovik z rekreacijskim bazenom s 500 kvadratnimi metri vodnih površin.

SOPOKROVITELJ oddaje
GOSTILNA MLAKAR, Ljubljanska cesta 40, Kamnik,
Nudijo vam tople malice, kosila, domače jedi, jedi po naročilu, med drugim pa tudi divjačino, morsko hrano, prekmursko gibanico, sirove štruklje in nedeljska kosila. Prostor imajo za zaključene družbe do 40 oseb z živo glasbo. V prijetnem ambientu vam poleg prijaznosti nudijo tudi izbor buteljčnih vin in za vaše vozilo velik parkirni prostor.
Odprto vsak dan od 10.00 do 24.00, ob ponedeljkih od 10.00 do 13.00, ob nedeljah od 10.00 do 18.00.
NAGRADA, NAGRADA, NAGRADA
Do petka, 29. decembra, nam pošljite izvirno razglednico s predlogom kraja. Nagrada sledi v novoletni oddaji Izletniškega kažipota 30. decembra.
Oddajo pripravljava **Ines Voršič** in **Aleš Ficko** v sodelovanju z **GORENJSKIM GLASOM**

AVSENIK
GOSTILNA RESTAVRACIJA GALERIJA *Avsenik* **"Pri Jožovcu" Begunje**
Glasbene prireditve so ob 19. uri.
četrtek - 14. 12. 2000 **klubski večer z gosti večera: Hišni ansambel "Jožovc", "Gašperji", ansambel "Gregorji", "Gorenjski kvintet" in ansambel "Katerman".**
INFORMACIJE IN REZERVACIJE NA ŠT.: 04/5307-030.

Prešernovo gledališče Kranj
Glavni trg 6, 4000 Kranj
BLAGAJNA GLEDALIŠČA je odprta ob delavnikih od 10. do 12. ure ob sobotah od 9. do 10.30 ure in uro pred začetkom predstav
TELEFON: 04/2022681
SPLETNA STRAN: www.pgk-gledalisce.si

S. Makarovič: SAPRAMIŠKA
sobota, 9. 12., ob 16.00 uri, za **IZVEN** in **KONTO**
T. Partljič: KRIVICA BOLI
ponedeljek, 11. 12., ob 19.30 uri, za abonma **SOBOTA 1, IZVEN** in **KONTO**
T. Partljič: KRIVICA BOLI
torek, 12. 12., ob 19.00 uri, za abonma **PETEK 2, IZVEN** in **KONTO**
J. B.P. Moliere: SKOPUH
sobota, 16. decembra 2000, ob 19.30 uri, za **IZVEN** in **KONTO**
S. Makarovič: TETA MAGDA
nedelja, 31. 12. 2000, ob 19.00 uri, 100 jubilejna ponovitev silvestrske predstave za **IZVEN** in **KONTO**

RAČUNALNIŠKI TEČAJI V MESECU DECEMBRU -10%
EXCEL - nadaljevalni* 11. - 14.12.2000
WORD - nadaljevalni* 18. - 21.12.2000
na voljo je še nekaj prostih mest - POKLIČITE!
IPIS RAČUNALNIŠKA USPOSABLJANJA
BRDO - HOTEL KOKRA
tel: (04) 20 47 440
faks: (04) 20 47 444
e-mail: ipis@ipis.si
spiet: www.ipis.si

MALI OGLASI

☎ 201- 42 - 47

☎ 201- 42 - 48

☎ 201- 42 - 49

APARATI STROJI

BARVNI TV SCHAUB LORENZ ITT, ekran 70 cm, stereo, teletekst, 30 programov, dalj. upravljanje, vtičnici SCART in slušalke. Krasno ohranjen, barve krasne, poceni prodam. ☎ 2012-377, 031/591-090 21767

Prodam nov PRALNI STROJ Indesit za 35000 SIT ter trofazni elek. pretočni BOJLER Vailant za 20.000 SIT. ☎ 041/442-705, 04/2012-217

Prodam HLADILNIK in ZAMRZOVALNO skrinjo. ☎ 041/686-919 21844

Prodam ohranjeno zamrzovalno SKRINJO 380 l LTH za 250.000 SIT. ☎ 512-02-59 21845

Izdelujem mešalce za meso, testo Inox, od 40 do 120 l, ter polnilke za izdelovanje klobas, salam od 3 do 20 kg, mrežice, nože, nastavke, žage, strgala, metre, dvigalke in ves ostali pribor za koline. Tel.: 04/25-35-480, GSM 041/894-452 MOP Pelko, s.p., Visoko 8

Poceni prodam TELESKOP lahko za traktor ali viličarja 1,5 t. ☎ 51-55-590 21847

Prodam zamrzovalno OMARO, staro 5 let Gorenje, cena 33000 SIT. ☎ 5314-879 21886

Motorček za ribiško palico, prodam. Cena 3000 SIT. ☎ 04/5131-274 21906

Prodam BTV 71 cm, teletext, star 4 leta, odlično ohranjen 45000 SIT. ☎ 04/5744-049

PRALNI STROJ Gorenje, star 8 let, prodam. ☎ 041/878-494 21922

Prodam šivalni stroj Elna, skoraj nerabljen, hladilnik z zamrzovalno omaro Gorenje, star 2 leti in GLASBENI STOLP Panasonic, 5 x CD, 2 x kaseta, poceni. ☎ 2027-017 21934

Prodam termoakumulacijsko PEČ 4 KW in kupersbusch na trda goriva. ☎ 2531-255 22001

Prodam STRUŽNICO za les (ni kopirka). ☎ 041/796-024 22002

Prodam MOBITEL ERICSSON 628 in 1018 A z vsemi dokumnti in KAMKORDER Gold Star, l. 96. ☎ 041/507-839 22003

Ugodno prodam SINGER PLETILNI STROJ dvoredni in KONVERTER za televizijo. ☎ 202-44-58 po 20. uri 22014

Prodam trajnožarečo PEČ, DROBILEC za pesek, molzni STROJ in RADIATORJE. ☎ 041/884-279

Prodam švedsko MOTORNO ŽAGO Husquarna in dobro ohranjeno PLINSKO PEČ Corona. ☎ 2571-237

Prodam HLADILNO OMARO s 6 predali Gorenje. ☎ 202-80-59 22055

Prodam dobro ohranjen ŠTEDILNIK, cena po dogovoru. ☎ 233-11-86 22059

GARAŽE

ODDAM GARAŽO v pritličju v Šorlijevem naselju v Kranju. Hribar, Kebetova 21, 2067-387

ODDAM GARAŽO v najem v Kranju, Skalica 15. ☎ 041/809-976 22060

GR. MATERIAL

Savsko MIVKO 6 kubikov, prodam. ☎ 533-10-43

SNEGOLOVCI za Bramac zelo ugodno prodamo. ☎ 592-40-40 21812

Prodam 2 kosa dobro ohranjenih GARAŽNIH VRAT Jelovica. ☎ 5151-570 21835

SNEGOLOVILCE iz rosfrei 1,5 mm, prodam. ☎ 04/572-53-19 21878

Prodam OKNA Termopan, nova, dim. 120x90 ter 175x60. ☎ 031/866-088 21894

KUPIM

ODKUPUJEMO VSE VRSTE HLODOVINE. LES PREVZAMEMO TUDI NA PANJU. Možnost takojšnjega plačila. BRAZDA,d.o.o, Poljšica 6, Podnart, 04/530-65-55, 041/680-925 20735

ODKUPUJEMO hlodovino iglavcev (smreko, jelko, bor, macesen) in listavcev (bukev, javor, jesen) na panju ali ob kamionski cesti. Cena ugodna, kratek plačilni rok. ☎ 2576-440, 041/632-544

ZAZIDLJIVO PARCELO do 1000 m2 v okolici Kranja, kupim. ☎ 040/2625-98 21680

ODKUPUJEMO SMREKOVO in BUKOVO HLODOVINO. Možnost plačila takoj. Habjan & Habjan d.n.o., Lenart 20, Selca ☎ 510-32-20

KUPIM HLODOVINO: oreh, hruško, javor, češnjo. Plačam takoj! ☎ 01/362-7486 21807

Kovaško težje NAKOVALO (ampos) in turbo VENTILATOR z gelcem, kupim. ☎ 595-82-63

Kupim kmetijske stroje in priključke. ☎ 041/390-431 21909

Kupim SALONITNE PLOŠČE za streho. ☎ 2358-200 21938

Kupim rdeče KORENJE. ☎ 2325-074

LOKALI

DISKOTEKA - nočni gostinski lokal v kletni etaži hotela Grajski dvor v Radovljici, meri 280 m2, brez dnevne svetlobe, z urejeno ventilacijo, CK, urejeno parkirišče, lokal pa je primeren tudi za druge dejavnosti - morda trgovina, skladišče, cena 32,5 mio SIT, informacije MAKLER BLED d.o.o., tel. 04 576 76 00 ali 041 647 974

KRANJ, gostinski lokal, 80 m2, v obratovanju, z vso opremo. Cena: 24.8 mio SIT. GRADEX nepremičnine, 04/ 23 62 681

Oddamo: KRANJ - center 58 m2 v I. nadstropju za trgovino, cena ugodna, K3 KERN d.o.o., tel. 04 2021 353, 2022 566, fax 2021 785

Oddamo: KRANJ - poslovni prostor v pritličju hiše 30 m2, primerno za pisarne, agencije ipd., K3 KERN d.o.o., tel. 04 2021 353, 2022 566, fax 2021 785

Oddamo: KRANJ - poslovni prostor 132 m2 v kleti in 62 m2 v pritličju, ugodna cena, K3 KERN d.o.o., tel. 04 2021 353, 2022 566, fax 2021 785

Oddamo: KRANJ - proti Škofji Loki v bližini oddamo gostinski lokal, v RADOVLJICI prodamo ali oddamo pizerijo in bar, K3 KERN d.o.o., tel. 04 2021 353, 2022 566, fax. 2021 785

ŠENČUR oddamo novejši poslovni prostor 3 pisarne, WC CK olje, parkirišče. DOM NEPREMIČNINE 202 3300, 2369 333, 041/333222 19252

KRANJ ZLATO POLJE prodamo manjši gostinski lokal z opremo, 52 m2+12 m2 skladišča. Informacije v agenciji. KRANJ Center prodamo prostor in WC v pritličju hiše, primeren za poslovno dejavnost. DOM NEPREMIČNINE 202-33-00, 2369-333, 041/333-222 20942

ODDAMO ŽIVILSKO TRGOVINO v obratovanju, okolica Kranja. ☎ 041/673-761 21526

V okolici Kranja najamemo večji POSLOVNI PROSTOR za kovinsko dejavnost. Čepin bojan, s.p., Sajevčevo nas. 24, Šenčur, 041/624-957

KRANJ CENTER v bližini avtobusne postaje oddamo poslovne prostore pisarne. Najem 1600 SIT/m2, KRANJ Center prodamo trinadstropno, obnovljeno poslovno stavbo na parceli 1184 m2, 1442 m2 uporabnih površin, KRANJ Planina I ugodno oddamo LOKAL 1600 SIT/m2, DDV, cca 60 m2+130 m2 kleti, KRANJ Center poslovno stan. hiša, 540 m2 uporabne površine + parkirišča ugodno prodamo, ŠKOFJA LOKA oddamo dve pisarni 76,65 m2, 1.250 SIT/m2, PODKOREN prodamo manjši gostinski lokal, PODKOREN prodamo gostinsko turistični objekt s sobami za goste, gospodarskim poslopjem in vrtom. DOM NEPREMIČNINE, 202-33-00, 2369-333, 041/333-222 16215

za lep izgled vaših prostorov
STROJNI OMETI
TEL: 01/831-15-79, GSM 041/619-615
ANŽEX d.o.o., Podgorje 127, 1241 KAMNIK

Prodam dobro vpeljavno VIDEOTEKO. ☎ 5961-875 21786

ODDAM poslovni prostor v bližini sodišča. ☎ 2358-007 21814

LESCE, poslovne prostore in pisarne različnih velikosti ugodno prodamo. J&T, 531-44-24, 031/322-246 21867

RADOVLJICA, oddamo v najem poslovni prostor v velikosti 65 m2 za delavnico ali pisarne. J&T NEPREMIČNINE 531 44 24, 031/322-246

GOSTINSKI LOKAL oddamo v najem. Šifra: OKOLICA TRŽIČA 21923

MOTORNA KOLESA

MOTOR BMW K 75 RT l.95, reg. do 7.1., 41900 km, kovčki, nove gume, prvi lastnik. ☎ 231-12-39

OBLAČILA

MOŠKO OBLEKO (suknjič+hlače) in moški suknjič (oboje št. 52), novo, ni iz Madžarske,vse skupaj 10.000 SIT. ☎ 518-52-24, 041/821-395

Prodam belo JAKNO št. 38-40, primerno k dolgi obleki. ☎ 2311-034 21850

RABLJENE DELOVNE OBLEKE, vendar še dobre, prodajamo po simboličnih cenah. Škofja Loka-Trata, Kidričeva 55, poslovna stavba Loka Star

KRZNENI JAKNI Astraham in kozliček št.44, novi po 30.000 SIT, prodam. ☎ 202-18-72

OTR. OPREMA

Prodam KOMBINIRAN OTROŠKI VOZIČEK. ☎ 5957-246 21855

Ugodno prodam komplet OTROŠKO SOBO. ☎ 5725-831

OSTALO

Prodam 4 kovinska okna za toplo gredo za 4000 SIT. ☎ 5744-049 21818

Prodam 45 l KOTEL za žganjekuho. ☎ 250-32-60 21848

Naprodaj SLIKE na oljnem platnu (brez okvirja). ☎ 2024-079 21949

PRIDELKI

MIKLAVŽ KUPUJE JABOLČNE KRHLJE PRI MARKUTI, ČADOVLJE 3, pri Trsteniku, ☎ 04/256-00-48 21266

Krmilni in jedilni KROMPIR zelo ugodno prodm. ☎ 259-14-38 21819

Prodam cele OREHE. ☎ 20-42-686 21820

Prodam cele OREHE v lupinah po 250 SIT. ☎ 5331-382 21883

Prodam beli KROMPIR. ☎ 232-6463 21886

Stalno naprodaj JABLOKA od 30-80 SIT. Županc, Smokuč 34, 5802-706 21887

KRMILNI KROMPIR in večjo količino JEDILNEGA, prodam. ☎ 040/284-426 21913

Zelo poceni prodam JABOLKA bobovce. ☎ 2551-551 21920

Prodam krmni KROMPIR. ☎ 259-11-11 21929

Prodam krmilni KROMPIR. ☎ 23 12 293

Prodam krmni in jedilni krompir, možna dostava. ☎ 041/356-157 21980

PIA nepremičnine
podružnica Šk. Loka, Kapucinski trg 13
tel.: 5060-300
P.E. KRANJ, Zoisova 1, tel.: 201-27-19
www.pia-nepremicnine.si/

Prodam jedilni KROMPIR ROMANO. ☎ 513-2077

Prodam krmilni in jedilni KROMPIR, ZELJE, zimska JABOLKA. Jerala, Podbrezje 218, 5331-302

Prodam neškropljena DOMAČA JABOLKA voščenke in reneta. ☎ 040/389-518 22009

Prodam krmilno PESO, rdeče in rumeno KORENJE. ☎ 2522-671 22045

POSESTI

KRANJ CENTER prodamo novejšo kvalitetno grajeno poslovno stan. hišo z vrtom, uporabne površine 550 m2, KRANJ Center prodamo starejšo hišo z manjšim poslovnim prostorom in garažo na parceli 262 m2, 124 m2 koristne površine, 17,5 mio SIT, KRANJ Primskovo v mirni soseski prodamo vzdrževano, vrstno, enonadstropno hišo (8x10 m2) z izdelano mansardo, podkletena, CK olje. DOM NEPREMIČNINE, ☎ 202-33-00, 2369-333, 041/333-222 16208

DOM
nepremičnine
04/202 33 00

KRANJ PRIMSKOVO ugodno prodamo dvostanovanjsko hišo dvojček na lastni parceli 500 m2, podkletena, garaža, CK olje (24 let), 25 mio SIT, KRANJ Center prodamo poslovno stanovanjsko hišo, 540 m2 uporabne površine z lastnim parkiriščem za 10 vozil in garažo, SENIČNO v mirnem, zelenem okolju prodamo novejšo prtlično stanovanjsko hišo na parceli 402 m2, uporabne površine 212 m2+100 m2 gospodarskih površin, 33 mio SIT. DOM NEPREMIČNINE, 202-33-00, 2369 333, 041/333-222 16209

CERKLJE prodamo opremljen gostinko turistični objekt z apartmaji in manjšim vrtom, MEDVODE ugodno prodamo novejšo (15 let9 in starejšo, obnovljeno (60 let) hišo na parceli 555 m2, CK olje, cena 14 mio + 17 mio SIT, ŠKOFJA LOKA prodamo novo hišo na manjši parceli z lepim razgledom 200 m2 uporbne površine, 31 mio SIT, VRBA DOSLOVČE prodamo lepo hišo na parceli 1000 m2, mansarda nedokončana, CK olje, cena po dogovoru, MOJSTRANA na lepi lokaciji prodamo novejšo vis.prtl. hišo na parceli 500 m2, 300 m2 uporabne površine, 29 mio SIT, LEŠE pod Dobrčo prodamo manjšo kmetijo s hišo potrebno temeljite obnove in gosp.poslopjem 5,8 ha kmetijske površine. DOM NEPREMIČNINE, 202-33-00, 2369-333-041/333-222 16210

HIŠE PRODAMO NAKLO poslovno stan. hišo z delavnico in poslovno stan. zgradbo z garažami na parceli 1790 m2, 463 m2 uporabnih površin, KRANJ Drulovka prodamo novejšo hišo dvojček primerno tudi za poslovno dejavnost 17,5 x6m, K+P+M, VISOKO prodamo vis.pritlično hišo v izgradnji (III gr. f.) na parceli 550 m2, BRITOF prodamo enonadstropno hišo s poslovnim prostorom, vrtom in 2 garažami na parceli 1000 m2, 450 m2 uporabnih površin, možen nakup polovice hiše in vrta. BREG ob Savi prodamo starejšo hišo potrebno obnove in novejšo garažo na parceli 800 m2. DOM NEPREMIČNINE, 202-33-00, 2369-333, 041/333-222 16207

ZA GRADNJO - RADOVJICA, Lancovo, zazidljiva parclea v izmeri 590 m2, sončna lega v urejenem naselju, cena 6,3 miso SIT, informacije MAKLER BLED d.o.o., tel. 04 576 76 00 ali 041 647 9874

SPEKTER KRANJ d.o.o.
DRUŽBA ZA GRADBENIŠTVO, STORITVE IN PROMET Z NEPREMIČNINAMI
Mlekarska 13, tel.:04 280 88 00, fax: 04 880 88 1

ZA GRADNJO - Kranjska Gora, zazidljiva parcela v izmeri 1.100 m2, lokacijsko dovoljenje, 50 m odaljena od NOVEGA IGRIŠČA ZA GOLF, cena znaša 16,7 mio SIT MAKLER BLED d.o.o., tel. 04 576 76 00 ali 041 647 974

ZA GRADNJO - RADOVLJICA, zazidljiva parcela v izmeri 1.100 m2, cena 10.700,00 SIT/m2 zemljišča, informacije MAKLER BLED d.o.o., tel. 04 576 76 00 ali 041 647 974

TRŽIČ, Podljubelj, zazidljive parcele različnih cenovnih razredov, lepa, sončna lokacija. Cena: 3.3 - 4.4 mio SIT- ugodno. GRADEX nepremičnine, 04/ 23 62 681

TRŽIČ-KOVOR: PRODAMO ZAZIDLJIVO PARCELO 750 m2. CENA PO DOGOVORU. PRIMO d.o.o. Tel 596 45 50, 592 43 00

TRŽIČ-BISTRICA: PRODAMO ZAZIDLJIVO PARCELO 1292 m2. CENA PO DOGOVORU. PRIMO d.o.o. Tel 596 45 50, 592 43 00

K3 KERN
NEPREMIČNINE
Tel.:2021-353
fax:2022-566
Maistrov trg 12
4000 Kranj

TRŽIČ-ŽIGANJA VAS: PRODAMO LEPO ZAZIDLJIVO PARCELO 620 m2 ZA 7,2 MIO SIT. PRIMO d.o.o. Tel 596 45 50 , 592 43 00

TRŽIČ-LOKA: PRODAMO LEPO ZAZIDLJIVO PARCELO 775 m2 ZA 9,2 MIO SIT. PRIMO d.o.o. Tel: 596 45 50, 592 43 00

ŠENČUR: PRODAMO ZAZIDLJIVO PARCELO 647 m2 Z OBJEKTOM V IZGRADNJI ZA 14,2 MIO SIT. PRIMO d.o.o. Tel 596 45 50, 592 43 00

Prodamo: PREDDVOR - moderen bivalni vikend vel. 9 x 8 m z bazenom na parceli 1.800 m2, K3 KERN d.o.o., tel. 04 2021 353, 2022 566, fax. 2021 785

GOLNIK - okolica prodamo novejši vikend hiša s C.k. na sončni parceli 1300m2. STANING 04 2042 754

MAVČIČE okolica prodamo obnovljeno visokopritlično hišo 112m2 stan. površine, C.k. na olje, na parceli cca 450m2 . STANING 04 2042 754

HOTEMAŽE prodamo zazidljivo parcelo 527m2. STANING 04 2042 754

PODNART prodamo nedokončano visokopritlično hišo v 3. gr. fazi na zelo sončni parceli 800m2. STANING 04 2042 754

TOK - Telefon Odvisnosti Kranj
04/23-26-928
Vsako sredo od 17.00-19.00

KRANJ - STRAŽIŠČE prodamo novejšo ATRIJSKO HIŠO uporabne površine 420 m2, na parceli 500m2 za 44 mio SIT. STANING 04 2042 754

STRAŽIŠČE prodamo NOVEJŠO lepo urejeno enonadstropno hišo (dva tro sobna stanovanja), vsi priključki na parceli 636m2. STANING 04 2042 754

BAŠELJ prodamo nedokončano visokopritlično hišo v III. gr. fazi na parceli 850m2 za 16.600.000SIT, STANING 04 2042 754

HIŠA - Radovljica, stara kmečka hiša in gospodarsko poslopje v centru mesta, na odlični legi za bodočo poslovno ali večstanovanjsko zgradbo, zemljišče meri 1070 m2. Cena znaša 27 mio SIT informacije MAKLER BLED d.o.o., tel. 04 576 76 00 ali 041 647 974

HIŠA - Trenta, stara kmečka hiša (del dvojčka) s tipično arhitekturo, z 60 m2 bivalne površine, zemljišče pa meri preko 8000 m2. Objekt stoji blizu reke Soče. Cena 21,4 mio SIT informacije MAKLER BLED d.o.o., tel. 04 576 76 00 ali 041 647 974

POČITNIŠKA HIŠA - Zatmik, počitniška hiša, BLIZU SMUČIŠČA, ki je lahko tudi bivalna, v izmeri 65 m2, zemljišča 1.200 m2, takoj vseljiva, cena 13,7 mio SIT. informacije MAKLER BLED d.o.o., tel. 04 576 76 00 ali 041 647 974

HIŠA - Mojstrana, stanovanjska hiša z 140 m2 stanovanjske površine, tudi za bivanje dveh družin, zemljišče meri okrog 900 m2. Hiša je dobro ohranjena, lokacija odlična. Cena znaša 19 mio SIT, informacije MAKLER BLED d.o.o., tel. 04 576 76 00 ali 041 647 974

HIŠA - Dvorska vas pri Begunjah, stanovanjska hiša, 140 m2 stanovanjske površine, 610 m2 zemljišča. Centralna kurjava, telefonski priključek. Cena znaša 19,3 mio SIT informacije MAKLER BLED d.o.o., tel. 04 576 76 00 ali 041 647 974

HIŠA - BLED, starejša stanovanjska hiša na izredno lepi in mirni legi na Dobah - na polju. Zemljišče meri preko 1000 m2, objekt pa ima okrog 160 m2 koristne površine. Cena znaša 27 mio SIT. informacije MAKLER BLED d.o.o., tel. 04 576 76 00 ali 041 647 974

Na Bledu oddamo v najem stanovanjsko hišo v centru mesta - le 300 m od jezera. 80 m2 stanovanjske površine, CK, Garaža, večji balkon, vsa oprema in pohištvo, mesečna najemnina znaša 119.00,00 SIT

V PODNARTU IN BREZOVICI PRI KROPI PRODAMO ZAZIDLJIVO STAVBNO ZEMLJIŠČE. POSING 04 / 586 31 50 (www.posing.si)

TRŽIČ-BREZJE: PRODAMO HIŠO DVOJČEK ZA 21 MIO SIT. PRIMO d.o.o. Tel 596 45 50, 592 43 00

ITD+nepremičnine
Slovenski trg 8, 4000 Kranj
tel./fax: 2366-670, 2366-677
GSM:041/755-296
E-MAIL:itd.nepremicnine@siol.net
PRI NAS SE MAKSIMALNO POTRUDIMO ZA VAS. DELAMO ZANESLJIVO, HITRO IN UGODNO.

TRŽIČ-KOVOR: PRODAMO TAKOJ VSELJIVO STANOVANJSKO HIŠO Z TERASO IN GARAŽO NA PARCELI 300 m2 ZA 18 MIO SIT. PRIMO d.o.o. Tel 596 45 50, 592 43 00

TRŽIČ-GOZD: PRODAMO OBNOVLJENO STANOVANJSKO HIŠO NA LEPI PARCELI 1600 m2 ZA 28 MIO SIT. PRIMO d.o.o. Tel 596 45 50, 592 43 00

MOJSTRANA: PRODAMO HIŠO Z DVEMA KOMPLETNO OPREMLJENIMA APARTMAJEMA NA PARCELI 447 m2 ZA 14,6 MIO SIT. PRIMO d.o.o. Tel 596 45 50, 592 43 00

KRANSKA GORA: PRODAMO HIŠO Z PETIMI APARTMAJI, VSI PRIKLJUČKI. CENA PO DOGOVORU. PRIMO d.o.o. Tel 596 45 50 , 592 43 00

Prodamo: v bližini KRANJA nov poslovno-stanovanjski objekt, primeren za različne dejavnosti, parcela je 630 m2, K3 KERN d.o.o., tel. 04 2021 353, 2022 566, fax 2021 785

Prodamo: TRŽIČ - parcelo 5.500 m2 PO UGODNI CENI in pred TRŽIČEM 800 m2 zazidljivo parcelo po 85.000,00 SIT/m2, K3 KERN d.o.o., tel. 04 2021 353, 2022 566, fax 2021 785

Prodamo: PODLJUBELJ - na odlični lokaciji več parcel v velikosti od 700 - 800 m2, nižja cena pri nakupu vseh parcel, K3 KERN d.o.o., tel. 04 2021 353, 2022 566, fax. 2021 785

Prodamo: 5 km iz KRANJA gostinsko stanovanjski objekt z urejenim parkiriščem na parceli 700 m2, v pritličju je gostinski lokal v obratovanju, v nadstropjih stanovanja, cena = 27,3 mio SIT, K3 KERN d.o.o., tel. 04 2021 353, 2022 566, fax. 2021 785

Prodamo: RADOVLJICA - na parceli 2.300 m2 dva že obstoječa objekta: proizvodno - upravni objekt (v dveh etažah po 220 m2, podkleten z neizdelano podstreho) in samostojen objekt s trgovino s skladišči; pridobljeno je tudi že gradbeno dovoljenje za izgradnjo tretjega objekta, dobra lokacija, ugodna cena, možnost nakupa po delih, K3 KERN d.o.o., tel. 04 2021 353, 2022 566, fax 2021 785

Prodamo: JAVORNIŠKO NABREŽJE - zazidljivo parcelo 1.000 m2 s sadnim drevjem in urejenim dostopom, ob potoku za 8,9 mio SIT, možnost graditve dveh hiš, K3 KERN d.o.o., tel. 04 2021 353, 2022 566, fax. 2021 785

Prodamo: v bližini TRŽIČA hišo, primerno za invalide (ima osebno dvigalo), parcela 845 m2, cena = 25,0 mio SIT, K3 KERN d.o.o., tel. 04 2021 353, 2022 566, fax 2021 785

Prodamo: ŠKOFJA LOKA - poslovno-stanovanjska hiša v mestnem jedru s poslovnimi prostori v pritličju in 1. nadstropju, ter stanovanjem v 2. nadstropju, K3 KERN d.o.o., tel. 04 2021 353, 2022 566, fax 2021 785

Prodamo: KRANJ - Primskovo enonadstropna stan. hiša 9 x 10 m, parcela 780 m2, vsaka etaža ima svoje stanovanje, dvojna garaža, cena = 37,2 mio SIT, K3 KERN d.o.o., tel. 04 2021 353, 2022 566, fax 2021 785

HIŠE KUPIMO GORENJSKA kupimo enodružinsko hišo z malo vrta za znanega kupca, KRANJ kupimo vrstno hišo na manjši parceli, lahko tudi nadomestno gradnjo. DOM NEPREMIČNINE,202-33-00, 2369 333, 041/333-222 16211

PARCELE PRODAMO BOHINJSKA BISTRICA prodamo več lepih, sončnih, komunalno opremljenih parcel za gradnjo dvojčkov ali samostojnih hiš, cena 14.100 SIT/m2, PODLJUBELJ prodamo zaz. parcelo z gradbeno dokumentacijo, 1121 m2 ali cca 696 m2, voda na parceli, elektrika v bližini, plačana sprememba namembnosti. DOM NEPREMIČNINE, 202-33-00, 2369 333, 041/333-222 16212

RADOMLJE prodamo zelo lepo, zaz.parcelo ob robu naselja ob borovem gozdičku, 1625 m2, možna delitev, cena po dogovoru, MEDVODE GOLO BRDO prodamo več lepih parcel za gradnjo stan. hiš, 4x700 m2, 9900 SIT/m2, HOTEMAŽE prodamo večjo zazidljivo parcelo ob robu naselja, 2000 m2, 10.450 SIT/m2, NOVA VAS ugodno prodamo zaz. parcelo ob zelenem pasu, 1000 m2, cena po dogovoru, HLEBCE dve zazidljivi parceli ob zelenem pasu, 1044 m2 in 734 m2, 5500 SIT/m2, APNO prodamo vikend parcelo, cca 500 m2, 6000 SIT/m2. DOM NEPREMIČNINE, 202-33-00, 2369-333, 041/333-222 16213

PARCELE KUPIMO GORENJSKA zazidljive parcele za gradnjo hiš ali vikendov. DOM NEPREMIČNINE, 202-33-00, 2369-333-, 041/333-222 16214

DRULOVKA prodamo lepo, vrstno podkleteno hišo, uporabne površine 310 m2, na parceli cca 200 m2, CERKLJE prodamo novejšo visoko pritlično HIŠO (9x11m), podkleteno, s poslovnimi prostori, cena po dogovoru. DOM NEPREMIČNINE, 202-33-00, 2369-333, 041/333-222

PARCELE POLJANE prodamo zaz. parcelo v bregu z grad. dovoljenje, 966m2, 5,3 mio SIT, TRSTENIK lepo zazidljivo parcelo za gradnjo vikenda 1400 m2, voda in elek. na parceli, 10,6 mio SIT, SENIČNO prodamo dve lepi, sončni, zazidljivi parceli 630 in 730 m2 na robu naselja, PODVIN MOŠNJE prodamo ravno, sončno zaz. parcelo 632m2, voda elek. v bližini, TRŽIČ okolica prodamo več lepih sončnih, zazidljivih parcel z lepim razgledom. DOM NEPREMIČNINE, 202-33-00, 2369-333, 041/333-222 16694

KRANJ prodamo zazidljivo parcelo - nadomestno gradnjo primerno za poslovno stan. gradnjo, 2000 m2. BLED okolica ugodno prodamo ravno, sončno zaz.parcelo 1400 m2, lahko za 2 hiši, BLED center na dobri lokaciji prodamo zaz.parcelo cca 1000 m2 za poslovno stan. gradnjo, MOJSTRANA prodamo manjšo obnovljeno stan. hišo 8x10 m, 2 nova apartmaja po 40 m2, ločena vhoda, 400 m2 parcele, cena 14,5 mio SIT. DOM NEPREMIČNINE, 202-33-00, 2369-333, 041/333-222 18772

KMETIJSKA ZEMLJIŠČA, lahko večje kvadrature ODKUPIMO za gotovino. ☎ 2368-000

KRANJ okolica na robu naselja prodamo vis.pritlično hišo - lahko dvostanovanjsko, podkleteno, z nedokončano masardo.BLED center, prodamo hišo s 7 apartmaji in parkirišči, možen nakup posamičnih apartmajev, SEBENJE zelo ugodno prodamo 2 zazidljivi parceli na sončni vzpetini 500-1000 m2, informacije v agenicji.DOM NEPREMIČNINE, 202 33 00, 2369-333, 041/333-222 19251

KRANJ PRIMSKOVO prodamo medetažno stan. hišo na zemljišču 642 m2, v račun vzamemo tudi stanovanje. IDA nep. 2361 880, 041/331-886

SEBENJE TRŽIČ prodamo 28 zazidljivih parcel različnih velikosti za gradnjo stan. hiš, trenutno sprejemamo rezervacije, ker čakamo zazidalni načrt, več inf. na sedežu agencije. IDA nep. 2361 880, 041/331-886 19634

SELŠKA DOLINA - SORICA prodamo zazidljivo parcelo, 723 m2, za gradnjo vikenda ali stan. hiše. IDA nep., 2361 880, 041/386 930 19635

PEČINE TOLMIN prodamo obnovljeno staro kmečko hišo, 80 m2 biv. povr. na zemljišču 4800 m2, možno stalno bivanje ali kot vikend. IDA nep. 2361 880, 041/386 930 19637

LESCE HRAŠE prodamo dve lepi zazidljivi parceli, 701 m2 in 681 m2, lokacijska dokumentacija že pridobljena. IDA nepr., 2361 880, 041/331-886 19638

KOFCE prodamo zazidljivo vikend parcelo, 688 m2, cena ugodna. IDA neprem. 2361 880, 041/331-886

JESENICE oddamo polovico hiše. IDA nepremičnine, 2361 880, 041/331-886 20413

Kupim ZAZIDLJIVO PARCELO do 1000 m2 (Preddvor, Golnik, Britof, Visoko). ☎ 040/2625-98

ŽIRI 6 km izven, smer proti Logatcu prodamo lepo stan. hišo, na zemljišču 577 m2, za 7 mio SIT, vredna ogleda. IDA nepremičnine 2361 880, 041/331 886 21747

Kupim PARCELO z lokacijskim dovoljenjem, 1000 m2, Hlebce, Hraše, Nova vas, Vrbnje. ☎ 041/758-950

V okolici Tržiča prodam visokopritlično HIŠO, na sončni legi, na parceli 500 m2, staro 20 let. ☎ 040/295-335 21856

RADOVLJICA na lepi lokaciji prodamo dvostanovanjsko hišo, vsi priključki. Cena po dogovoru. J&T NEPREMIČNINE, 531-44-24, 031/322-246 21863

BLED prodamo parcelo za gradnjo stanovanjskih hiš v bližini jezera. J&T NEPREMIČNINE 531-44-24, 031/322-246 21865

HLEBCE, prodamo na parceli 880 m2 z lokacijskim dovoljenjem za novogradnjo in do 3. faze zgrajen stanovanjski objekt na zelo lepi lokaciji. Cena zelo ugodna. J&T NEPREMIČNINE, 531-44-24, 031/322-246 21866

BOHINJ prodamo na zelo lepi sončni lokaciji stanovanjsko hišo, vsi priključki. Cena zelo ugodna. Hiša je takoj vseljiva. J&T NEPREMIČNINE 531 44 24, 031/322-246 21868

JESENICE, prodamo zazidljivo parcelo v velikosti 1000m2. Cena 5000.000 SIT. J&T NEPREMIČNINE 531-44-24, 031/322-246

VINTGAR prodamo nezazidano stavbno zemljišče v velikosti 1370 m2, lepa ravna, sončna lokacija. Cena zelo ugodna. J&T 531-44-24, 031/322-246

Kupim PARCELO 1000 m2 z lokacijo Nova vas, Hlebce, Hraše, Vrbnje. ☎ 041/758-950 21897

Prodam TRAVNIK (Bled). ☎ 5957-841 21919

KRANJ STRAHINJ prodamo lepo zazidljivo parcelo, 524 m2. IDA nepremičnine, 2361 880, 041/331 886

KRANJ okolica KUPIMO HIŠE različnega cenovnega razreda za znane kupce. BON nepremičnine, 2362 990, 041/759-003 22017

POZNANSTVA

40 letna preprosta ženska zaposlena, poštena želi prijatelja do 50 let za resnejšo vezo. ☎ 090-7442 185 SIT/min 21683

47 letni moški išče žensko za skupno gospodinjstvo. ☎ 2330-409 21885

AFRODITA ženitna posredovalnica vabi na nepozabno SILVESTROVANJE. ☎ 5961-245

RAZNO PRODAM

AKCIJA! Hišni SMETNJAKI PVC 240 l, cena 11700,00 SIT. ☎ 041/790-266 20882

Prodam TELIČKE in BIKCE simentalce od 120-170 kg in eno KRAVO, ponovno brejo, sim., in PONIJE raznobarvne, viš. 92 cm, breje OVCE in JAGENJČKE za zakol ter sprejeno VOLNO, PUHALNIK Tajfun s cevmi, CIRKULAR za drva, ŠROTAR za mletje. ☎ 5862-484, 041/635-779

Prodam bukova in jesenova DRVA, lahko tudi dostavim. ☎ 5181-086 21884

ČRNI PREMOG ugodno prodam. ☎ 041/715-505

Prodam pralni STROJ Gorenje brezhiben za 12000 SIT in vičeno kljuko za Astro. ☎ 85-11-675 21983

Ugodno prodam BUKOVA DRVA, lahko razžagana in z dostavo. ☎ 51-22-774 21987

Prodam KAVČ, rosfrei pult za trgovino in blagajno. ☎ 2311-257 22058

STAN. OPREMA

Zelo ugodno prodam POHIŠTVO- spalnico in 2 omari za dnevno sobo. ☎ 041/916-760 21732

Prodam čelna VRATICA od maric kuhinje Marles. ☎ 512-63-53 21846

Prodam JEDILNIŠKO GARNITURO - miza, 6 stolov, omara, ugodno. ☎ 2551-939 21853

Ugodno prodam novo KUHINJSKO PIPO in nov kuhinjski BOJLER. ☎ 041/227-406 21891

Poceni prodam dobro ohranjeno PISALNO MIZO. ☎ 2323-870 21925

Ugodno prodam POHIŠTVO starejše od 10 let. ☎ 041/743-295 21928

Rabljeno POHIŠTVO za spalnico, ugodno prodam. ☎ 2026-592, od 16. do 19. ure

STORITVE

TESNENJE OKEN IN VRAT, UVOŽENA TESNILA, 10 LET GARANCIJE, 30% PRIHRANEK PRI KURJAVI. Prahu, hrupa in prepiha ni več. ☎ 01/8313-553, 041/694-229. BA&MA,d.o.o., Ekslerjeva 6, Kamnik 1

SERVIS PEN - PRIDEMO TAKOJ! Popravila pralnih, pomivalnih, sušilnih strojev, štedilnikov, bojlerjev. ☎ 2042-037 in 041/691-221, Rogelj Matjaž, s.p., Krašnova ul. 13, Kranj 3

24 UR VEDEŽEVANJA
TANJA IN MARICA
090 43 77
156SIT/MIN
Alemars s.p.

SENČILA ASTERIKS, Senično 7,Križe, ☎ 5955-170, 5957-581, 041/733-709 - ŽALUZIJE, ROLETE, LAMELNE ZAVESE, PLISE ZAVESE, KOMARNIKI, ROLOJI, PVC KARNISE, TENDE! Sestavni in nadomestni deli za rolete in žaluzije. Izdelovanje, svetovanje, montaža in servis. Dobava in montaža v najkrajšem času!

ELEKTROINSTALACIJE, TELEKOMUNIKACIJE, ADAPTACIJE - hitro in poceni. ☎ 041/865-112, PUHEK,d.o.o. Podbrezje 177, Naklo 20138

SELITVE, PREVOZI, AVTOVLEKA - 60SIT/km HITRO IN UGODNO! 041/737-245, 041/35-80-55 Brce Tadej s.p., J. Platiše 11, Kranj 20281

STROJENJE kož
JEKOVEC PETER
Senično 27 pri Golniku, tel./fax: 04/59 58 889
Strojimo in prodajamo kože.
Iz kož šivamo razne preproge,
iz merino ovčjih kož pa ledvične
pasove in prevleke za avto sedeže.
delovni čas:
vsak dan: 6 - 13.30 ure, sob.: 9 -12 ure
pon., čet.: tudi od 16 -18 ure

Izdelava podstrešnih stanovanj in predelnih sten po sistemu Knauf, montaža strešnih oken Velux, stropnih in stenskih oblog, polaganje laminatov in izdelava brunaric. ☎ 04/51-860-55 in 041/765-842, Mesec Damjan, s.p., Jazbine 3, Poljane 20339

ŽALUZIJE, ROLOJE, SCREEN SENČILA - IZDELUJEMO IN MONTIRAMO. ☎ 01/36-51-014, 041/334-247, Rono senčila, Mavsarjeva 46, Notranje Gorice 20434

PROTIVLOMNE kovinske MREŽE za okna, STOPNICE, OGRAJE in pohodne REŠETKE dobavljamo in montiramo. GELD,d.o.o., Jesenice, 04/580-60-26 20944

Opravljamo kompletne SELITVE pohištva, klavirjev. Opravljamo tudi KOMBI PREVOZE.Ceh Željko S.P., C. A. Bitenca 114, Ljubljana ☎ 041/686-978 21336

Izdelava mansard s predelnimi stenami v KNAUF izvedbi, ARMSTRONG stropovi. Klemenc Dragomir, s.p., Voklo 18, Šenčur, ☎ 04/2591-425, GSM 041/771-637 21482

IZDELAVA IN MONTAŽA MANSARD, PREDELNIH STEN, STROPNIH OBLOG po sistemu Knauf, Armstrong. ☎ 233-15-19, 040/236-078 Močnik Vojko, s.p., Oprešnikova 4, Kranj 21558

STANE STRIH
STROJNI ESTRIHI
TEL.: 04/233-01-42, GSM: 041/688-244
DJAKOVIĆ STANKO s.p., J. Platiše 1, Kranj

STROJNI TLAKI
- estrihi - izolacije -
najnovejši materiali
HITRO, KVALITETNO - UGODNO.
Tel.: 041/344-028
Kutnjak Stanko, s.p.
Kamniška 25, LJUBLJANA

POLAGANJE KERAMIKE, MARMORJA, ADAPTIRANJE KOPALNIC IN POSTAVITEV PEČI. ☎ 041/648-920, 592-37-50 21773

POPRAVILO ročnega orodja Black&Decer, Iskra, Bosch. Kodrič, zg. Besnica 36, 2503-153

DÍLCA
D.O.O., SMLEDNIŠKA 128 KRANJ
NOVE TELEFONSKE ŠTEVILKE.:
04/2330-610,
GSM: 041/618-790, 041/625-480
NUDIMO VAM:
- vse vrste podov
- zaključna dela v gradbeništvu
- parketarska in slikopleskarska dela
- keramičarstvo, elektroinstalacije
- vodovodno, centralno in Knauf izvedbo

POPRAVILA VSEH VRST RTV APARATOV-TV Gorenje tudi na domu. Šinko Marko, s.p., c. na Klanec 53, Kranj, ☎ 2331-199 21946

STANOVANJA

KRANJ Planina I 2 ss+2k, 89,90 m2/PR+atrij, vsi priključki, 16 mio SIT, KRANJSKA GORA Center v pritličju hiše prodamo 3 nove apartmaje različnih površin, ŠKOFJA LOKA Center prodamo dva garažna boksa 78000 SIT/m2, KRANJ Planina III lepo, konfortno 2 ss+2 k, 84m2/II, zast.balkon, 19,6 mio SIT, KRANJ Center obnovljeno 4ss, 97 m2/II, 21,4 mio SIT, BLED lepo 4 ss na dobri lokaciji, 87 m2, 2 balkona, vsi priključki, 14,4 mio SIT.. DOM NEPREMIČNINE, 202-33-00, 2369 333, 041/333-222 16202

STANOVANJA KUPIMO: KRANJ, ŠKOFJA LOKA, TRŽIČ, RADOVLJICA, LESCE; ŠENČUR: kupimo več stanovanj za znane kupce. DOM NEPREMIČNINE, 202-33-00, 2369 333, 041/333-222 16204

STANOVANJA NAJAMEMO: KRANJ z okolico najamemo 1 ss za mlado družino. DOM NEPREMIČNINE 202-33-00, 2369-333, 041/333-222 16206

TRBOJE ODDAMO 1 ss, 50 m2, delno opremljeno 43000 SIT/mesečno. DOM NEPREMIČNINE, 202-33-00, 2369-333, 041/333-222

STANOVANJA ODDAMO BRNIK oddamo lepo 1 ss, 33 m2, popolnoma opremljeno, 58000 SIT/mes z vsemi stroški. DOM NEPREMIČNINE, 202-33-00, 2369-333, 041/333-222 16696

STANOVANJA PRODAMO KRANJ Planina II, 1 ss, 39,5 m2/III, nizek blok, zastekljen balkon, 9,2 mio SIT. TRŽIČ prodamo več stanovanj različnih velikosti v I. nadstr. in mansardi nove večstanovanjske hiše: 45,45 m2, 51,25 m2, 48,46 m2, 62,86 m2. KRANJ CENTER prodamo manjše 1 ss/pr, CCA 35 M2, klasično ogrevanje. DOM NEPREMIČNINE, 202-33-00, 2369-333, 041/333-222 17700

STANOVANJA PRODAMO KRANJ Planina II 3 ss, 88 m2/VII., vsi priključki, 16,3 mio SIT, KRANJ Šorlijevo nas. lepo 3 ss, 70 m2, vsi priključki, S-J, 16,5 mio SIT, RADOVLJICA lepo 3 ss, 65 m2/V, PR, nizek blok, balkon, vsi priključki, 14,4 mio SIT, DOM NEPREMIČNINE, 202-33-00, 2369-333, 041/333-222 18773

KRANJ Žagarjeva ul. prodamo večstanovanjski hiši 1 ss, 40 m2, obnovljeno, takoj vseljivo ter dve 3 ss, 90 m2+garaža in 70 m2. IDA nep. 2361 880, 041/331 886 19854

ŠKOFJA LOKA Frank. nas. prodamo 2 ss, 54 m2., 3. nadst., vsi priključki. IDA nep. 2361 880, 041/331-886 19855

KRANJ PLANINA III prodamo 3 ss, 76 m2, V. nadstr., vsi priključki v račun vzamemo tudi manjše stanovanjske enote. IDA nepremičnine, 2361 880, 041 331 886 19899

KRANJ Šorlijevo nas. 2 ss+k, 67,60 m2/PR, nizek blok, vsi priklj. 14,9 mio SIT, RADOVLJICA 2ss+k, 58,58 m2/II., 12,8 mio SIT. DOM NEPREMIČNINE, 202 3300, 2369 333, 041/333-222 19905

TRŽIČ, 1,5 SS, 49 m2, vsi priključki, J lega, takoj vseljivo. Cena: 8.8 mio SIT. GRADEX nepremičnine, 04/ 23 62 681

ODDAMO: Šorlijevo naselje-3ss, 3 ss v hiši-ugodno, Planina 1- 3ss in 4ss, Škofja Loka: 2ss in 3ss, lepo hišo v Britofu. FRAST d.o.o 25 15 491 041/ 597 441

TRŽIČ-PRESKA: 1SS, 48,5 m2, II.,TAKOJ VSELJIVO PRODAMO ZA 8,8 MIO SIT. PRIMO d.o.o. Tel 596 45 50, 592 43 00

TRŽIČ-BISTRICA: 1SS S KABINETOM, 38,5 m2, PRITLIČJE, PRODAMO ZA 8,6 MIO SIT. PRIMO d.o.o. Tel 596 45 50, 592 43 00

TRŽIČ-BISTRICA: 2SS, 57 m2 Z ATRIJEM PRODAMO ZA 10 MIO SIT. PRIMO d.o.o. Tel 596 45 50, 592 43 00

KRANJ-ZLATO POLJE : 2SS, 48,5 m2, IV.,TAKOJ VSELJIVO PRODAMO ZA 10 MIO SIT. PRIMO d.o.o. Tel 596 45 50, 592 43 00

TRŽIČ-CANKARJEVA: 3SS, 81 m2, PRITLIČJE, PRODAMO ZA 12,7 MIO SIT. PRIMO d.o.o. Tel 596 45 50, 592 43 00

TRŽIČ-RAVNE: 2SS, 62 m2, III., TAKOJ VSELJIVO PRODAMO ZA 9,6 MIO SIT. PRIMO d.o.o. Tel 596 45 50, 592 43 00

TRŽIČ-RAVNE: 3SS, 53 m2, I., OPREMLJENO, TAKOJ VSELJIVO PRODAMO ZA 9 MIO SIT. PRIMO d.o.o. Tel 596 45 50, 592 43 00

KROPA: 2SS, 60m2, III. NADS., PRODAMO ZA 9,2 MIO SIT. MOŽEN DOKUP GARAŽE. PRIMO d.o.o. Tel 596 45 50 , 592 43 00

Prodamo: KRANJ, center - nova stanovanja vel. 24 in 31 m2 s svojim parkirnim mestom, cena = 238.000,00 SIT/m2, K3 KERN d.o.o., tel. 04 2021 353, 2022 566, fax 2021 785

SVET
NEPREMIČNINE - REAL ESTATE
Enota Kranj, Nazorjeva ul. 12,
4000 Kranj, tel.: 04/2811 - 000
fax.: 04/2026 - 459
Internet: HTTP://www.svet-re.si
Email: info@svet-re.si

STANOVANJA

KRANJ - Planina; 53 m2, dvosobno, balkon, 4. nadstropje, nizek blok, mirno, zeleno okolje, J lega. Cena: 11 mio SIT (102.000 DEM). PS0272MA-KR

KRANJ - Planina I; 59 m2, dvosobno, 2. nadstropje, dvigalo, vsi priključki, nova kopalnica. Cena: 13 mio SIT (120.000 DEM). PS0378MA-KR

KRANJ - Planina I; 58 m2, dvosobno stanovanje, 2. nadstropje, balkon, takoj vseljivo. Cena: 12,4 mio SIT (115.000 DEM). PS0418JN-KR

KRANJ - Planina I; 90 m2, trisobno, možnost preureditve v štirisobno, 2. nadstropje, dva balkona, vseljivo 7/01. Cena: 17,4 mio SIT (160.800 DEM). PS0372MA-KR

KRANJ - Planina II; 38 m2, enosobno, 3. nadstropje, nizek blok, Z lega, neopremljeno, vseljivo, vsi priključki. Cena: 10 mio SIT (93.000 DEM). PS0395MA-KR

KRANJ - Planina II; 90 m2, ohranjeno trisobno stanovanje, 7. nadstropje, dva balkona, takoj vseljivo. Cena: 17,3 mio SIT (160.000 DEM). PS0381MA-KR

KRANJ - Planina III; 53 m2, manjše, dvosobno, 2. nadstropje nizkega bloka, izredna, mirna lega, vsi priključki. Cena: 11,9 mio SIT (110.000 DEM). PS0376MA-KR

KRANJ - Huje; 73 m2, atraktivno, trisobno, mansarda, adaptirano, balkon, CK. Cena: 17,3 mio SIT (160.000 DEM). PS0371JN-KR

KRANJ - Zlato polje; 48 m2, dvosobno, funkcionalna razporeditev, 2. nadstropje, SZ lega, balkon, CK na plin. Cena: 11,2 mio SIT (104.000 DEM). PS0411MA-KR

KRANJ - Zlato polje; 84 m2, trisobno s kabinetom, mansarda nizkega bloka, adaptirano. loža, CK, tel., KATV. Cena: 17,5 mio SIT (162.000 DEM). PS0356MA-KR

KRANJ - Šorlijeva; 22,5 m2, garsonjera, 1. nadstropje nizkega bloka, potrebna obnove, CK, brez balkona. Cena: 5,8 mio SIT (54.000 DEM). PS0414JN-KR

KRANJ - Šorlijeva; 70 m2, trisobno stanovanje, 7. nadstropje, dobra razporeditev, balkon, parketi. Cena: 16,2 mio SIT (150.000 DEM). PS0416JN- KR

KRANJ - Vodovodni stolp; 38 m2, enoinpolsobno, pritličje nizkega bloka, po tleh parket, JV lega, vseljivo takoj. Cena: 8,6 mio SIT (80.000 DEM). PS0352JN-KR

KRANJ - Vodovodni stolp; 53 m2, dvosobno, 1. nadstropje, parket, zastekljen balkon, klasično ogrevanje. Cena: 11 mio SIT (102.000 DEM). PS0383JN-KR

ŠKOFJA LOKA - Frankovo naselje; 82 m2, novejše, štirisobno, pritličje nizkega bloka, 102 m2 atrija, parketi. Cena: 23,8 mio SIT (220.000 DEM). PS0412JN-KR

TRŽIČ - Deteljica; 79 m2, trisobno stanovanje, 2. nadstropje, dvigalo, vsi priključki, balkon, sončna lega, adaptirane sanitarije. Cena: 12,4 mio SIT (115.000 DEM). PS0417JN-KR

BLED; 30 m2, urejena in adaptirana garsonjera, pritličje hiše, nova kopalnica in okna. Cena: 8,1 mio SIT (75.000 DEM). PS0403JN-KR

POSESTI

KRANJ - Orehek; 130 m2, 1/2 hiše, novo dvosobno stanovanje z neizdelano mansardo, ločen vhod, vrt. Cena: 16,7 mio SIT (155.000 DEM). PH0254MA- KR

KRANJ - Orehek; 180 m2, tri leta stara, visokopritlična hiša, mirna lega, na parceli 550 m2. Cena: 41 mio SIT (380.000 DEM). PH0405JN-KR

VISOKO; 100 m2, tloris 22 x 5m, starejša, adaptirana hiša, ob cesti, na 715 m2 veliki parceli, ogrevana s CK na trda goriva. Cena: 22,7 mio SIT (210.000 DEM). PH0407MA-KR

ŠKOFJA LOKA - center; 262 m2, poslovno-stanovanjska hiša, dobra lokacija, v celoti adaptirana, CK, takoj vseljiva. Cena: 45,4 mio SIT (420.000 DEM). PH0397JN-KR

ŽELEZNIKI - center; 350 m2, večstanovanjska hiša, potrebna obnove, 470 m2 ravne parcele, sončna lega. Cena: 8,6 mio SIT (80.000 DEM). PH0306MA-KR

TRŽIČ - Pristava; 220 m2, tloris 12 x 7m, vzdrževana vrstna hiša, 15 let, lahko dvodružinska, mirna lokacija, CK, tel., takoj vseljiva. Cena: 23 mio SIT. PH0380MA-KR

NAKLO; 220 m2, tloris 9 x 10m, parcela 721 m2, enodružinska vila, podkletena, v dveh etažah, ravna, sončna parcela, mirna lega, CK, takoj vseljiva. Cena: 38,9 mio SIT (360.000 DEM). PH0413MA-KR

KROPA; 130 m2, visokopritlična, stara 30 let, lepa lokacija z razgledom, 1.200 m2 parcele, CK na olje. Cena: 19,4 mio SIT (180.000 DEM). PH0390JN-KR

PODKOREN; 156 m2, starejša dvostanovanjska hiša, CK, dve garaži, parcela 358 m2. Cena: 15,1 mio SIT (140.000 DEM). PH0159JN-KR

Prodamo, menjamo KRANJ, Planina I: 1 SS 41 m2 v 1.nad., nizek blok, vsi priključki, menjamo za 2 SS na Zlatem polju brez CK v nizkem nadstropju, K3 KERN d.o.o., tel. 04 2021 353, 2022 566, fax 2021 785

Prodamo: v bližini Cerkelj nadstropje hiše, bivalne površine 90 m2, s pripadajočo kletjo, podstreho in zemljiščem, po ceni 11,3 mio SIT, K3 KERN d.o.o., tel. 04 2021 353, 2022 566, fax 2021 785

Prodamo: KRANJ, Šorlijevo naselje - 2,5 SS 68 m2 v pritličju bloka, cena = 16,1 mio SIT in 3 SS 72 m2 v 8. nad. za 15,3 mio SIT, K3 KERN d.o.o., tel. 04 2021 353, 2022 566, fax 2021 785

alpdom
delniška družba
NEPREMIČNINSKO POSLOVANJE
Tel.: 04/537-45-00
Fax: 04/531-42-11
4240 Radovljica
Cankarjeva 1

Prodamo: KRANJ, Stražišče - mansardno stanovanje cca.115 m2 v večstanovanjski hiši, popolnoma obnovljeno, cena = 15,8 mio SIT, K3 KERN d.o.o., tel. 04 2021 353, 2022 566, fax 2021 785

Prodamo: KRANJ, nebotičnik - 4 SS 87 m2 z vsemi priključki, cena = 196.000,00 SIT/m2, K3 KERN d.o.o., tel. 04 2021 353, 2022 566, fax 2021 785

Prodamo: KRANJ, Planina II - 2,5 SS 83 m2 v 6. nad. za 15,3 mio SIT, K3 KERN d.o.o., tel. 04 2021 353, 2022 566, fax. 2021 785

FINAL DOM
☎ 04/2316-800
041/323-823
d.o.o., Šutna 93, Žabnica
STROJNI ESTRIHI, POLAGANJE PARKETA IN PVC TLAKOV

Prodamo: KRANJ, Zlato polje - obnovljeno 2 sobno 49 m2 v 3.nadstropju z vsemi priključki za 10,7 mio SIT, K3 KERN d.o.o., tel. 04 2021 353, 2022 566, fax. 2021 785

Prodamo: TRŽIČ - stanovanje 54 m2 prodamo za 8,4 mio SIT, K3 KERN d.o.o., tel. 04 2021 353, 2022 566, fax. 2021 785

Oddamo: več hiš v Kranju in okolici za družine ali poslovne partnerje, BRITOF - pol hiše, tudi za poslovne partnerje, K3 KERN d.o.o., tel. 04 2021 353, 2022 566, fax. 2021 785

KRANJ - ZLATO POLJE: Prodamo trisobno stanovanje, 61m2, I. nad, lastna CK, takoj vseljivo. Cena po dogovoru. ITD + NEPREMIČNINE Tel: 04/236-66-70, 040/204-661

GOLNIK: Prodamo lepo dvosobno stanovanje, 57m2, II.nad., vsi priključki, kopalnica in WC renovirana, lepo vzdrževano, takoj vseljivo. Cena po dogovoru. ITD + NEPREMIČNINE Tel: 04/236-66-70, 040/204-661

KRANJ - ŠORLIJEVO NAS.: Enosobno stanovanje, visoko pritličje, 36m2, vsi priključki. Cena po dogovoru. ŠORLIJEVO NAS.: Prodamo lepo trisobno stanovanje, visoko pritličje, 68m2, vsi priključki. Cena po dogovoru. ITD + NEPREMIČNINE Tel: 04/236-66-70, 040/204-661

JESENICE - TAVČARJEVA: Prodamo lepo dvosobno stanovanje, III. nad., 51m2, vsi priključki. Cena po dogovoru. ITD + NEPREMIČNINE Tel: 04/236-66-70, 040/204-661

JESENICE-SLOVENSKI JAVORNIK: Prodamo lepo trisobno stanovanje, 65m2, II. nad., zastekljen balkona, sončno. Cena po dogovoru. ITD + NEPREMIČNINE Tel: 04/236-66-70, 040/204-661

ŠKOFJA LOKA-PODLUBNIK: Enosobno stanovanje,visoko pritličje, 33m2, vsi priključki, lepo vzdrževano. Cena po dogovoru. ITD + NEPREMIČNINE Tel: 04/236- 66-70, 040/204-661

TRŽIČ - Prodamo zelo lepo novejše enosobno stanovanje, I nad. 35m2, vsi priključki, takoj vseljivo. Cena po dogovoru.TRŽIČ - PRESKA: Enosobno stanovanje, 48m2, II. nad., vsi priključki, takoj vseljivo. Cena po dogovoru. ITD + NEPREMIČNINE Tel: 04/236-66-70, 040/204-661

KRANJ: V meščanski hiši prodamo lepo trisobno stanovanje, 85m2, I. nad., popolnoma adaptirano, garaža in velik vrt, vredno ogleda. Cena zelo ugodna. ITD + NEPREMIČNINE Tel: 04/236-66-70, 040/204-661

NEPREMIČNINE
Agent - Kranj
tel.: 2365-360, 2365-361

KRANJ - PLANINA: Prodamo lepo enosobno stanovanje, 45m2, III. nad., vsi priključki, takoj vseljivo. Cena po dogovoru. ITD + NEPREMIČNINE Tel: 04/236-66- 70, 040/204-661

GORENJSKA: Po celi Gorenjski iščemo stanovanja različne velikosti in stanovanjske hiše različnih velikosti in različnih cenovnih razredov za znane kupce. ITD + NEPREMIČNINE 04/236-66-70, 040/204-661

BEGUNJE - KAMNIK: Za znanega kupca iščemo manjši bivalni vikend, urejen dostop, vsi priključki, večja parcela. Plačilo gotovina - takoj. ITD+NEPREMIČNINE 04/236-66- 70, 040/204-661

BREG ob SAVI: Prodamo starejšo manjšo kmečko hišo z novejšim gospodarskim poslopjem, ravna parcela 750m2. Vredna ogleda. Cena po dogovoru. ITD + NEPREMIČNINE 04/23-66-670, 040/204-661

BEGUNJE - POLČE: Oddamo poslovni prostor 100m2, možnost pridobitve še 100m2 za mirno obrt ali skladišče. Dostop urejen, parkirišče urejeno. ITD+NEPREMIČNINE 04/23-66-670, 040/204-661

Staning
NEPREMIČNINE
Tekstilna 7, tel: 04/ 2042 - 754

TRŽIČ - mestno jedro: Oddamo poslovni prostor, 72m2, višina strop 3m, primerno za razne dejavnosti. Cena po dogovoru. ITD+NEPREMIČNINE 04/23-66-670, 040/204- 661

STANOVANJA ODDAMO KRANJ Planina III oddamo 1 ss, 45 m2/I., opremljeno, cena 54000 SIT, KRANJ Vod. stolp, oddamo 3 ss, 64 m2/P, neopremljeno, cena 54000 SIT/mes, predplačilo, NAKLO oddamo 2 ss+k, 70 m2/II, v hiši, delno opremljeno, 43000 SIT/mes, letno predplačilo. DOM NEPREMIČNINE, 202 33 00, 2369 333, 041/333-222 20943

KRANJ PLANINA III prodamo 2 ss, 64 m2, 2. nad., vsi priključki. IDA nepremičnine, 2361 880, 041/331 886 21384

ŠKOFJA LOKA Hafnerjevo nas. s 1.1.2001 oddamo v stan. hiši 2 ss, 70 m2, dva balkona, CK, opremljeno. IDA nepremičnine, 2361 880, 041/331 886 21385

KRANJ- ŠORLIJEVA KUPIMO 3 SOBNO STANOVANJE ZA ZNANEGA KUPCA. STANING 04 2042 754

PLANINA I oddamo opremljeno garsonjer 30m2, C.k. za 39.000 SIT/mes. STANING 04 2042 754

V neposredni bližini Kranja gradimo večstanovanjski objekt vseljiv avgusta leta 2001, stanovanja obsegajo od cca 40 m2 do 115 m2, z lastnim parkirnim prostorom, vsemi priključki. Pogoji plačila po dogovoru. Agent Kranj, tel. 04-2365-360, 04-2365-361, mobi.: 040-643-493

KRANJ - Planina I. prodamo dvosobno stanovanje z balkonom v 2 nadstropju, v skupni izmeri 57,80 m2, z vsemi priključki, vseljivo takoj, cena po dogovoru. Agent Kranj, tel. 04-2365-360, 04-2365-361, mobi.: 040-643-493

KRANJ - Planina I. prodamo 2+2 v pritličju ali zamenjamo za dva manjša stanovanja. Agent Kranj, tel. 04-2365-360, 04-2365-361, mobi.: 040-643- 493

V okolici Kranja, Golnika, Tenetiš, Bitnje, Preddvor... iščemo starejšo vseljivo hišo z vsaj nekaj pripadajočega zemljišča za znanega kupca do 20 mio sit. Agent Kranj, tel. 04-2365-360, 04-2365-361, mobi.: 040-643-493

V Kranju kupimo samostojno hišo lahko starejšo potrebno prenove na vsaj 1000 m2 zemljišča za znanega interesenta. Agent Kranj, tel. 04-2365-360, 04-2365-361, mobi.: 040-643-493

V neposredni bližini Kranja gradimo večstanovanjski objekt vseljiv avgusta leta 2001, stanovanja obsegajo od cca. 40 m2 do 115 m2, z lastnim parkirnim prostorom, vsemi priključki. Pogoji plačila po dogovoru. Agent Kranj, tel. 04-2365-360, 04-2365-361, mobi.: 040-643-493

ŠKOFJA LOKA - Groharjevo naselje nujno kupimo eno ali dvosobno stanovanje, za znano že stranko, plačilo takoj. Agent Kranj, tel. 04-2365-360, 04-2365-361, mobi.: 040-643-493

KRANJ - Primskovo prodamo hišo - del trojčka z pripadajočim zemljiščem. Hiša je končana z vsemi priključki na 383 m2 zemljišča, stara 28 let cena po dogovoru, v račun vzamemo enosobno stanovanje v nizkem bloku do drugega nadstropja obvezno Planina II. ali III. Agent Kranj, tel. 04-2365- 360, 04-2365-361, mobi.: 040-643-493

LESCE - Hlebce prodamo hišo staro 20 let, zemljišča 613 m2, urejena okolica, hiša v celoti podkletena, z vsemi priključki, vseljivost po dogovoru, cena 38 mio. sit Agent Kranj, tel. 04-2365-360, 04-2365-361, mobi.: 040-643-493

BAŠELJ- prodamo novo še nedograjeno hišo v četrti podaljšani gradbeni fazi na 708 m2 zemljišča, moderna arhitektura, možnost prevzema takoj cena po dogovoru. Agent Kranj, tel. 04-2365-360, 04-2365-361, mobi.: 040-643-493

CERKLJE - prodamo visokopritlično hišo staro 12 let, pripadajočega zemljišča cca 350 m2,vseljivo po dogovoru, cena 32.4 mio sit (300.000 DEM). Agent Kranj, tel. 04-2365-360, 04-2365-361, mobi.: 040-643-493

NEPREMIČNINE BON
Stritarjeva 5, 4000 KRANJ
tel./fax.: 04/2362-995

KRANJ - okolica kupimo opuščeno kmetijo ali samo zemljišče z gospodarskim poslopjem, pogoj dostop z kamioni. Cena po dogovoru. Agent Kranj, tel. 04-2365-360, 04-2365-361, mobi.: 040-643-493

V Stražišču prodamo dvodružinsko hišo staro 8 let na 636 m2 zemljišča komplet izdelano, z vsemi priključki, urejena okolica, cena 47 mio sit. Agent Kranj, tel. 04-2365-360, 04-2365-361, mobi.: 040-643-493

ČIRČE - oddamo zgornjo etažo nove hiše s pripadajočo garažo, neopremljeno, vseljivo takoj, štirisobno stanovanje cca. 100 m2, mesečna najemnina neto 90.000 SIT s trimesečno varščino. Agent Kranj, tel. 04- 2365-360, 04-2365-361, mobi.: 040-643-493

V Stražišču prodamo srednji trojček s pripadajočim zemljiščem, star 42 let z vsemi priključki stanovanjske bruto površine cca 130 m2, v kompletu podkleten, prevzem in cena po dogovoru. Agent Kranj, tel. 04-2365-360, 04-2365-361, mobi.: 040-643-493

Na Zlatem polju oddamo 34 m2 poslovnega prostora v pritličju z izložbo na ulico, namenjan računovodskemu servisu ali podobni dejavnosti, najemnina 54.000 SIT sprotno plačilo, opremljena čajna kuhinja, lastne sanitarije, možnost prevzema takoj. Agent Kranj, tel. 04-2365-360, 04-2365-361, mobi.: 040-643-493

Cerklje okolica prodamo 2014 m2 nezazidanega stavbnega zemljišča, možen dostop s kamioni, elektrika in voda v bližini, možnost gradnje poslovnostanovanjskega objekta, cena po dogovoru. Agent Kranj, tel. 04- 2365-360, 04-2365-361, mobi.: 040-643-493

V okolici Kranja kupimo več zazidljivih parcel od 500 m2 naprej za znane stranke, cene po dogovoru. Agent Kranj, tel. 04-2365-360, 04-2365-361, mobi.: 040-643-493

LJUBLJANA - Črnuče prodamo manjšo vseljivo hišo na cca 300 m2 zemljišča, z vsemi priključki cena 23 mio. sit. Agent Kranj, tel. 04-2365-360, 04-2365-361, mobi.: 040-643-493

JESENICE obnovljeno enosobno stanovanje 42 m2, vsi priključki, prodamo za 5.967.500 SIT. POSING 04/ 586 39 77 (www.posing.si)

JESENICE, LESCE, RADOVLJICA KUPIMO KOMFORTNO ENOSOBNO ALI DVOSOBNO STANOVANJE. ZAŽELEN BALKON. TEL. 04/ 586 31 50

JESENICE TAVČARJEVA DVOSOBNO STANOVANJE 51 M2, 3. NAD., VSI PRIKLJUČKI, PRODAMO. POSING 04/ 586 39 77 (www.posing.si)

RADOVLJICA v celto opremljeno dvosobno stanovanje v hiši, 42 m2, vsi priključki, oddamo za 48.825 SIT/MES. POSING 04/ 586 31 50

KRANJ PLANINA II UREJENA GARSONJERA Z LOČENO KUHINJO 28,8 m2, I. NAD., OPREMLJENA KUHINJA, TAKOJ VSELJIVA, PRODAMO. POSING 04 / 202 42 10 (www.posing.si)

KRANJ CENTER TAKOJ VSELJIVO ENOSOBNO STANOVANJE 42M2, CK, TEL, OPREMLJENA KUHINJA, PRODAMO. POSING 04 / 202 42 10 (www.posing.si)

NEPREMIČNINE
MIKÉ & Co. d.o.o.
2026-172

MEDVODE DVOSOBNO STANOVANJE 57,51 M2 IN TRISOBNO 72 M2, Z VSEMI PRIKLJUČKI IN BALKONOM, PRODAMO. POSING 04 / 202 20 76 (www.posing.si)

ŠKOFJA LOKA UREJENO ENOSOBNO STANOVANJE 37,5 M2 IN NOVEJŠE TRISOBNO 65 M2, VSI PRIKLJUČKI, BALKON, PRODAMO. POSING 04 / 202 20 76 (www.posing.si)

IDA NEPREMIČNINE d.o.o.
Stritarjeva ulica 5
4000 Kranj
tel.: 04-2361-880
fax.: 04-2361-881
GSM: 041-331-886

KRANJ OPREMLJENO ENOSOBNO STANOVANJE 42 IN ŠKFOJA LOKA DVOSOBNO STANOVANJE 61 M2, ODDAMO. PREDPLAČILO. POSING 04 / 202 20 76 (www.posing.si)

RADOVLJICA, 2.5 sobno, 63 m2, 3 nadstropje, V lega, vsi priključki, lepo. Cena: 12.9 mio SIT. GRADEX nepremičnine, 041-564-856

TRŽIČ, Križe, 5 sobno, 140 m2, 2 nadstropje, vsi priključki, komfortno. Cena: 12.8 mio SIT. GRADEX nepremičnine, 04/ 23 62 681

FRAST d.o.o. Kranj
NEPREMIČNINSKA HIŠA
P.E. ŠENČUR, Delavska 24, http://www.frast.si
GSM: 041/734-198
04/25-15-490

PLANINA III oddamo opremljeno 1 sobno stanovanje 45m2 C.k., Tel., predelano v 2 sobno za 54.000 SIT/mes. predplačilo. STANING 04 2042 754

RADOVLJICA oddamo opremljeno 2 sobno 50m2 C.k., za 54.000 SIT/mes. varščina. STANING 04 2042 754

TEČAJ CPP
vsak ponedeljek ob 9. in 18. uri
AVTO ŠOLA *ing. Humar*
☎ 202 12 22
231 10 35

PLANINA III prodamo 2 sobno stanovanje 62m2, obnovljeno, C.k., V. nadst. za 14.300.000SIT. STANING 04 2042 754

PLANINA II prodamo 2,5 sobno stanovanje 79,5 m2 C.k., tel., Vl. Nads.za 14.650.000SIT. STANING 04/ 2042 754

GRADEX
NEPREMIČNINE Z LICENCO
www.gradex-ge.si
Tel: 04/ 23 62 681
gsm: 041-758-755

STANOVANJE - Jesenice, dvosobno stanovanje v izmeri 51,65 m2, II. nadstropje, Titova, stanovanje je takoj vseljivo, cena znaša 7 mio SIT, MAKLER BLED d.o.o., tel. 04 576 76 00 ali 041 647 974

STANOVANJE - BLED, trisobno stanovanje, visoko pritličje alpskega bloka, izmera 80 m2, vsi priključki, prodamo za 18.4 mio SIT, MAKLER BLED d.o.o., tel. 04 576 76 00 ali 041 647 974

STANOVANJE - BLED, novejše enosobno stanovanje v večstanovanjski hiši v centru Bleda, CK, balkon, v izmeri 36,5 m2, delno opremljeno, CATV, prodamo za 9.6 mio SIT, MAKLER BLED d.o.o., tel. 04 576 76 00 ali 041 647 974

STANOVANJE - BLED, novejše dvosobno stanovanje v podpritlični etaži večstanovanjske hiše v centru Bleda, CK, balkon, v izmeri 55 m2, delno opremljeno, CATV, prodamo zelo ugodno - za 10.3 mio SIT, MAKLER BLED d.o.o., tel. 04 576 76 00 ali 041 647 974

STANOVANJE - BLED, enosobno stanovanje v pritličju večstanovanjske hiše, v izmeri 30,50 m2, opremljeno, s telefonom in CATV, prodamo za 8 mio SIT, MAKLER BLED d.o.o., tel. 04 576 76 00 ali 041 647 974

MAKLER BLED d.o.o.
PRODAJA NEPREMIČNIN
4260 Bled, Ljubljanska cesta 3,
tel.: 5742-333, 041/647-974

ZLATARSTVO RANGUS
Rangus Brigita
KMALU TUDI V LESCAH.
telefon: 2021 - 685

Osnovna šola
prof. dr. JOSIPA PLEMLJA
Seliška 3, 4260 BLED
tel.: 04/5743 935
fax: 04/5741 420

SVET OŠ prof. dr. Josipa Plemlja Bled, Selška 3, Bled
razpisuje delovno mesto

RAVNATELJA

Kandidati morajo izpolnjevati pogoje 53. člena Zakona o organizaciji in financiranju vzgoje in izobraževanja (URL RS, 12/96) in imeti pedagoške organizacijske in druge sposobnosti za uspešno vodenje šole. Imenovan bo za 4-letno mandatno obdobje.
Začetek dela: 23. 1. 2001
Prijave z dokazili o izpolnjevanju pogojev in kratkim opisom dosedanjih izkušenj ter vizijo vodenja šole pošljite do 18. 12. 2000 do 12. ure na naslov šole s pripisom ZA RAZPIS.

CESTNO PODJETJE KRANJ
družba za vzdrževanje in gradnjo cest, d.d.
KRANJ, JEZERSKA C. 20,
TEL.: (04) 280-6000,
TELEFAX: (04) 20 42 330

vabi k sodelovanju ambicioznega in samoiniciativnega sodelavca-ko za:

VODENJE LABORATORIJA (gradbeni materiali),

zaradi
narave dela zaželen moški
in več

GRADBENIH TEHNIKOV

za delo v gradbeni operativi

Če je naša ponudba za vas izziv in vas tako delo veseli, pošljite vaše ponudbe z dokazilom o izobrazbi in opisom dosedanjih delovnih izkušenj na naslov: Cestno podjetje Kranj, družba za vzdrževanje in gradnjo cest, d.d., Jezerska cesta 20, Kranj.

GS 5 STANIČ, k.d.
družba za promet z nepremičninami
Linhartov trg 20, 4240 Radovljica
tel./fax.53-03-320, 53-03-321
mob.:0609/653-790

DEL STANOVANJSKE HIŠE - Na Jesenicah prodamo polovico stanovanjske hiše - celotno nadstropje v izmeri preko 90 m2 in del kleti ter zemljišče v izključni lasti v izmeri 500 m2. Centralna kurjava, telefon. Zelo dobra ponudba za 9,1 mio SIT informacije, MAKLER BLED d.o.o., tel. 04 576 76 00 ali 041 647 974

GARSONJERA - Bohinjska Bistrica, garsonjera 26 m2, 5. nadstropje, zelo lep razgled, opremljena, tel., cena 6 mio SIT. informacije MAKLER BLED d.o.o., tel. 04 576 76 00 ali 041 647 974

STANOVANJE - Koroška Bela, trisobno stanovanje v izmeri 77 m2 v I. nadstropju, vsi priključki in balkonom, cena 10,9 mio SIT informacije MAKLER BLED d.o.o., tel. 04 576 76 00 ali 041 647 974

TRIDA NEPREMIČNINE
Godešič 83, Škofja Loka
e mail: irena.jereb@siol.net.
tel. 04 513 75 90 fax 04 2331 890
gsm: 041 860 938, 031 865 883

STANOVANJE - Lesce, dvoinpolsobno stanovanje v alpskih blokih, izmera 70 m2, II. nadstropje, vsi priključki, cena 14,6 mio SIT, informacije MAKLER BLED d.o.o., tel. 04 576 76 00 ali 041 647 974

STANOVANJE - Mojstrana, popolnoma opremljeno večje enosobno stanovanje v novi zgradbi, meri 43 m2, cena 9,6 mio SIT, informacije MAKLER BLED d.o.o., tel. 04 576 76 00 ali 041 647 974

GARSONJERA - Bled, Vila Labod (prej hotel Jelovica), garsonjera v izmeri 17 m2, z balkonom, cena 4,8 mio SIT informacije MAKLER BLED d.o.o., tel. 04 576 76 00 ali 041 647 974

POČITNIŠKI APARTMAJI - Podkoren, odlična lega z izredними razgledi, apartam 38 m2, apartma 27 m2, in počitniško stanovanje v dveh etažah z galerijo v izmeri 125 m2, zelo kvalitetno izdelano, takoj vseljivo, cena po dgovoru. informacije MAKLER BLED d.o.o., tel. 04 576 76 00 ali 041 647 974

GORIČE - prodamo staro hišo, primerno za nadomestno gradnjo z vsemi priključki, cca 676 m2, možnost prevzema in cena po dogovoru. Agent Kranj, tel. 04-2365-360, 04-2365-361, mobi.: 040-643-493

KRANJ - Planina I. prodamo dvosobno stanovanje z balkonom, 63,40 m2, z vsemi priključki,vseljivo po dogovoru, cena 12 mio SIT. Agent Kranj, tel. 04-2365-360, 04-2365-361, mobi.: 040-643-493

domplan
družba za inženiring, nepremičnine, urbanizem in energetiko, d.d.
kranj,bleiweisova 14
tel.h.c.:04/20-68-700, fax: 04/20-68-701

Promet z nepremičninami

● STANOVANJE PRODAMO
- v Kranju na Planini II. prodamo trosobno stanovanje v VII. nadstropju, izmere 88,70 m2;
- v Kranju na Planini 3 prodamo dvosobno + kabinet stanovanje v VI. nadstropju v izmeri 75 m2;
- v Preddvoru prodamo dvosobno stanovanje v I. nadstropju, izmere 74,83 m2;
- v Kranju blizu avtobusne postaje prodamo dvosobno stanovanje, brez centralnega ogrevanja, v III. nadstsropju, izmere 50,5 m2;
●STANOVANJE - ODDAMO V NAJEM
- v Kranju oddamo v najem trisobno stanovanje s centralnim ogrevanjem v III. nadstropju, v izmeri 124 m2
- v Radovljici oddamo v najem dvosobno opremljeno stanovanje, III. nadstropje, v izmeri 55 m2;
●HIŠE
- v Stražišču pri Kranju prodamo atrijsko hišo na parceli velikosti 454 m2;
- v Stražišču pri Kranju prodamo enonadstropno dvostanovanjsko novejšo hišo na parceli velikosti 636 m2;
- v Centru mesta Kranja prodamo manjšo hišo z garažo in vrtom...;
●GOSTINSKO - TURISTIČNI OBJEKT
- v centru Bleda prodamo v celoti prenovljen trinadstropni objekt z 11 apartmaji za hotelsko dejavnost s 408 m2 notranje površine, 947 m2 zunanje površine, vrtom in urejenim parkirnim prostorom;
●POSLOVNI PROSTOR - prodamo
- na Jesenicah blizu železniške postaje prodamo poslovne prostore, primerne za pisarne, v II. nadstropju, v izmeri 307 m2;
- na Planini v Kranju (zelo dobra lokacija) prodamo poslovne prostore z lokalom v skupni izmeri cca 136 m2. Poslovnemu prostoru pripada pet lastnih parkirnih mest.
●POSLOVNI PROSTOR: - oddamo v najem
- v centru mesta Kranja oddamo v najem poslovni prostor v pritličju v izmeri 47 m2, primeren za trgovino in v I. nadstropju 60 m2, primeren za pisarne.
- v Kranju, blizu avtobusne postaje oddamo v najem poslovne prostore v III. nadstropju, izmere cca 320 m2 (lahko tudi 2 x po cca 160 m2), v celoti opremljene, primerne za pisarniško dejavnost;
- v Pristavi pri Tržiču oddamo v najem poslovni prostor, primeren za mirno obrt, velikosti cca 75 m2;
●VIKEND - PRODAMO
- na Šenturški gori pod Krvavcem prodamo vikend na parceli izmere cca 712 m2 - zelo lepa lega;
●GARAŽA - ODDAMO
- v Kranju - Šorlijevo naselje, oddamo garažo v najem
●PARCELA - PRODAMO:
- v Kranjski Gori - Podkoren prodamo zazidljivo parcelo v izmeri 2.500 m2;
- v Hoterhožah pri Preddvoru prodamo zazidljivo parcelo v izmeri 750 m2.
●TRAVNIK - NJIVA
- pri Vodicah - Zapoge prodamo več njiv in travnikov
●KUPIMO:
Za znanega kupca kupimo
- več enosobnih in manjših dvosobnih stanovanj.

Odgovornost in strokovnost zagotavljata zanesljivost in uspeh

V neposredni bližini Kranja gradimo večtanovanjski objekt vseljiv avgusta leta 2001, stanovanja obsegajo od cca. 40 m2 do 115 m2, z lastnim parkirnim prostorom, vsemi priključki. Pogoji plačila po dogovoru.

MOJSTRANA - prodamo montažno hišo, staro 26. let, s 408 m2 zemljišča, vseljivost in cena po dogovoru. Agent Kranj, tel. 04-2365-360, 04-2365- 361, mobi.: 040-643-493

KRANJ - Planina I. prodamo popolnoma opremljeno in adaptirano enosobno stanovanje 45 m2 v pritličju z atrijem vseljivost in cena po dogovoru. Agent Kranj, tel. 04-2365-360, 04-2365-361, mobi.: 040-643-493

V KRANJU ali ŠKOFJI LOKI nujno kupimo manjše stanovanje do 6. mio. sit. Agent Kranj, tel. 04-2365-360, 04-2365-361, mobi.: 040-643-493

ŠKOFJA LOKA Frankovo naselje prodamo dvosobno stanovanje v tretjem nadstropju, z vsemi priključki, vseljivo po dogovoru, cena 12.5 mio. sit (116.000 DEM). Agent Kranj, tel. 04-2365-360, 04-2365-361, mobi.: 040-643-493

KRANJ - Planina II prodamo dvosobno stanovanje s kabinetom v šestem nadstropju z vsemi priključki 79,50 m2 površine, vseljivost in cena po dogovoru. Agent Kranj, tel. 04-2365-360, 04-2365-361, mobi.: 040-643-493

V Kranju v bližini agencije za plačilni promet prodamo samostojni poslovni objekt v izmeri cca 90 m2, v sosednjem objektu v pritličju večnamenski poslovni prostor v izmeri 145 m2 neizdelan v adaptaciji, v prvi etaži 11 pisarniških prostorov, v mansardi 7 pisarniških prostorov. Možnost nakupa po delih ali v kompletu, cena po dogovoru. Agent Kranj, tel. 04-2365-360, 04-2365-361, mobi.: 040-643-493

KRANJ PLANINA I prodamo 1 ss preurejeno v 1,5 ss z atrijem, 45 m2. IDA nepremičnine, 2361 880, 041/331-886 21625

GORENJA VAS nad Šk. Loko prodam 3 ss opremljeno, adaptirano, v pritličju z dvema balkonoma, CK, SAT TV, telefonom, okvirna cena 14 mio SIT. ☎ 031/827-739 21696

ODDAMO v najem 3 ss, 65 m2, CK in KATV v stolpnici na Titovi c. za Gorenjsko banko na Jesenicah. ☎ 5800-002 21723

Dekle išče SOBO ali si jo deli deli s študentko v Kranju, po možnosti Šorlijevo naselje. Cena do 20000 SIT. ☎ 041/814-434 Krista 21735

KRANJ DRULOVKA menjamo 1 ss za 2 ss na Drulovki, v Šorlijevem nasl, v Šenčurju, Cerkljah, ali Preddvoru. IDA nepremičnine, 2361 880, 041/331 886 21746

KRANJ ali okolica najamem 4 sobno STANOVANJE ali hišo, opremljeno. ☎ 23-23-663

Najamem opremljeno GARSONJERO v Kranju. ☎ 031/244-096 21827

RADOVLJICA prodamo dvoinpolsobno stanovanje, takoj vseljivo, cena po dogovoru. J&T NEPREMIČNINE, 531-44-24, 031/322-246 21864

LESCE prodamo 3 ss v pritličju, zelo lepo, novejši bloki, vsi priključki, strešnica za avto, cena po dogovoru. J&T NEPREMIČNINE, 531-44-24, 031/322-246 21870

GARSONJERO v centru Bleda, opremljeno ODDAM za daljši čas. ☎ 041/850-406 21880

ODDAM ugodno trisobno opremljeno STANOVANJE v Kranju. ☎ 256-18-79, 031/511-102 21924

ODDAM GARSONJERO v najem na Planini I. ☎ 202-60-88 21948

Prodam 3 ss v Šorlijevem, pritličje, nizek blok, 68 m2, vsi priključki, cena 16 mio SIT. ☎ 031/549-872 21957

KRANJ ŠORLIJEVO nas. oddamo opremljeno 2 sobno stanovanje. IDA nepremičnine 2361 880, 041/331 886, 041/386-930 21979

SALON KERAMIKE
adriaker
KRANJ, ZLATO POLJE 3K

Prodam enosobno stanovanje, Planina II, nizek blok, brez posrednika. ☎ 04/260-49-36 22006

NA GORENJSKEM VAM ZA GOTOVINO ODKUPIMO STANOVANJE. BON NEPREMIČNINE, Stritarjeva 5, 2362 990, 041/749-501 22015

KRANJ BRITOF prodamo 3 sobno mansardno stanovanje v hiši, souporaba tretina zemljišča, garaža, cena 10.500.000 SIT ali menjamo za manjše stanovanje. BON NEPREMIČNINE, 2362 990, 041/759-003 22016

KRANJ ali okolica iščemo stanovanja ali hiše v najem za urejene stranke. BON nepremičnine, 2362 990, 041/759-003 22018

KRANJ damo v najem 1 ss. BON NEPREMIČNINE, 2362 990, 041/759-003 22019

Sem mamica s sinčkom. Nujno iščeva STANOVANJE. Šifra: SLOVENCA 22020

VOZILA DELI

CITOREN AVTOODPAD RABLJENI IN NOVI REZERVNI DELI. ODKUP AVTOMOBILOV. ☎ 50-50-500 20358

15 in 16 col GUME s platišči za terensko vozilo, prodam. ☎ 041/773-772 21841

Prodam rabljene ZIMSKE GUME s platišči za Felicijo po 5000. ☎ 233-14-88 21896

Prodam dve zimski GUMI s platišči 145/70x13 za 10.000 SIT. ☎ 031/840-560 21908

Ugodno prodam euro A testirano VLEČNO KLJUKO za Golf III. ☎ 2027-104 22064

VOZILO KUPIM

ODKUP KARAMBOLIRANIH VOZIL, PREPIS, PREVOZ NA NAŠE STROŠKE. AVTO JAKŠA, ☎ 2041-168, GSM 041/730-939 18

ODKUP vseh vrst karamboliranih vozil. Uredimo prepis in prevoz na naše stroške, zelo dobro plačilo. Telefon: 041/325-128

Najugodnejši ODKUP KARAMBOLIRANIH VOZIL od l. 93 dalje. ☎ 01/4261 315 ali 041/614-013 21910

KRANJSKA ZASTAVLJALNICA
Nudimo vse vrste posojil najugodnejše obresti.
04/201-18- 47

Kupim JUGO, UNO ali R 5, ohranjen, takoj. ☎ 2323-298, 041/773-772 21838

Kupim osebno vozilo od l. 92 naprej. Cena do 1.500.000 SIT, takojšnje plačilo. ☎ 041/78-70-50

VOZILA

ODKUP, PRODAJA, MOŽNA MENJAVA STARO ZA STARO IN PRENOS LASTNIŠVA. MARK MOBIL, D.O.O.Šuceva 17, Kranj, 242-600, 041/668-288 4

ODKUP, PRODAJA VOZIL TER MOŽNA MENJAVA STARO ZA STARO in PRENOS LASTNIŠTVA! ADRIA AVTO,d.o.o., Škofja Loka (bivša vojašnica) ☎ 51-34-148, 0609/632-577, 041/632-577 5

BMW 523 I, l. 96, črn, reg. 3/01, 2x avt. klima, el. oprema, ALU, zelo ohranjen, 3.490.000 SIT. AVTO LESCE 531-91-18 18945

ESCORT 1.3 C, l. 95, bel, servsina, AB, ohranjen, 880.000 SIT. AVTO LESCE 531-91-18

APPLAUSE 1.6 X, l. 91, met siv, reg. 4/01, CZ, ohranjen, 390.000 SIT. AVTO LESCE 531-91-18
A 8 2.8, l.96, zelen, reg. 3/01, klima, ABS,

TRG
NEPREMIČNINE
☎5745-444, BLED PREŠERNOVA 50

2xAB, elek.oprema, servisna, 3.690.000 SIT. AVTO LESCE 531-91-18 19712

VOLVO V 70 2.5, l. 97, črn, klima, ABS, 2x AB, servisna, ohranjen, 3.490.000 SIT. AVTO LESCE 531-91-18 19713

VOYAGER 2.5 SE, l. 95, 88000 km, met. rdeč, servisna, klima, ABS, 2 x AB, 7 sedežev, reg. 11/01, 1.660.000 SIT. AVTO LESCE 531-91-18

RENAULT ESPACE 2.2 RXE QUADRA 4x4, l. 95, met. moder, klima, ABS, AB, 7 sedežev, 2x s streha, ohranjen, 2.250.000 SIT. AVTO LESCE 531-91-18 20937

PUNTO 1.2, l. 2000, met.moder, 22000 km, reg. 2/01, AB, CZ, ES, kot nov, 1.470.000 SIT. AVTO LESCE 531-91-18 20939

HYUNDAI LANTRA 1.6 GLSi, l. 94, prvi lastnik, reg. do 6/01, barva kovinsko modra vijola, 81000 km, servisna knjižica, elek. stekla, CZ, servo volan, radio, zelo lepo ohranjen in garažiran, ugodno prodam. ☎ 041/644-991

AG GANTAR
Bratov Praprotnik 10, NAKLO
Tel./fax 04/25-71-035
PRODAJA IN MONTAŽA IZPUŠNIH SISTEMOV TER AVTOMOBILSKIH BLAŽILCEV
MONROE

HYUNDAI LANTRA 1.6 GLSi, l. 95, prvi lastnik, reg. do 10/01, modro siva barva, nov model, 93000 km, servisna knjižica, elek. stekla, centralno zaklepanje, servo volan, radio, lepo ohranjen, garažiran, prodam. ☎ 041/644-991 21143

HYUNDAI LANTRA 1.6 GLSi l. 92, reg. do 9/01, barva kovinsko modra vijola 160.000 km, servisna knjižica, elek. stekla, servo volan, radio, vlečna kljuka, ohranjen, garažiran, ugodno prodam. ☎ 041/644-991 21144

CORDOBA 1.4 SE, l. 97, 72000 km, bela, servisna, reg. 5/01, 2x AB, servo, CZ, ohranjena, 1.220.000 SIT. AVTO LESCE 531-91-18

MEGANE 1.6 RT, l. 96, 101.000 km, met. zelen, servo, DCZ, ES, SO, AR, servisna, 1. last., 1.330.000 SIT. AVTO LESCE 531-91-18 21450

FORMAN 135 I. 92, rdeča, reg. 3/01, 270.000 SIT. AVTO LESCE 531-91-18 21451

FELICIA 1.6, l. 98, met.zelena, nov model, 42000 km, reg. 5/01, servo, c zakl., s streha, 1. last., servisna, 1.185.000 SIT. AVTO LESCE 531-91-18 21578

SAXO 1.0, l. 97, met. moder, reg. 11/01, 5 v, AB, 920.000 SIT. AVTO LESCE 531-91-18

PASSAT 2.0 GL KARAVAN, l. 94, rdeč, klima, ABS, 2xAB, reg. 10/2001, elek.oprema, 1.570.000 SIT. AVTO LESCE 531-91-18 21580

GOLF IV 1.9 SDI, star dve leti prodam ali zamenjam za cenejše vozilo. ☎ 595-77-00 21704

GOLF 1.4 CL, l. 95, 82000, bel, reg. 11/01, 3 v, 1.130.000 SIT. AVTO LESCE 531-91-18

MONDEO 1.8 KARAVAN, l. 94, met zelen, AB, s. streha, elek. oprema, reg. 8/01, 1.190.000 SIT. AVTO LESCE 531-91-18 21779

OCTAVIA 1.6 GLXI, l. 97, rdeča, 1. last, servisna, klima, AB, 100 km, elek. oprema,1.650.000. AVTO LESCE 531-91-18 21781

Prodam MERCEDES BENZ 300 TE 24 karavan, vsa oprema, l. 93. ☎ 041/752-706 21802

Prodam JUGO 55 GVX, l. 90, registriran do februarja 2001. ☎ 041/4455-18 21810

Prodam GOLF 1.8 CL, l. 91, 145000 km, rdeče barve, strešno okno, tonirana stekla, cena po dogovoru. ☎ 041/320-696 21821

CITROEN XSARA 1.4 I COUPE, l. oktober 98. ☎ 041/971-227 21823

Prodamo FORD ESCORT, l. 88. ☎ 2328-006

R 5, l. 93, 103.000 km, reg. do 3/01, rdeče barve, dobro ohranjen. ☎ 513-26-81 21837

ODKUP-PRODAJA RABLJENIH VOZIL, GOTOVINSKO PLAČILO, UREDIMO PREPIS. MEPAX,d.o.o., 2323-298, 041/773-772 21839

Primo
PROMET Z NEPREMIČNINAMI
Trg Svobode 6, Tel.: 59 64 55, 59 24 300
/www.agencija-primo.si/

LADA NIVA 1.7, l. 95, ohranjen, možen kredit, menjava. ☎ 041/773-772 21840

Prodam RENAULT 4 GTL, l. 91, dobro ohranjen, garažiran. ☎ 256-15-91 21852

FIAT CROMA 2.0 CHT SX, l.90, reg. do 5/01, radio, el. oprema, 5 vrat, ugodno, po dogovoru, SUZUKI CARRY VAN SUPER, l.96, 25 000 km, bela barva, nosilnost 655 kg, možen nakup na kredit. AVTOHIŠA LUŠINA FRANC S.P., Gosteče 8, Šk. Loka ☎ 04/502-2000 21857

HYUNDAI LANTRA 1.6 GLS, l.96, 4 vrata, reg. do 4/01, radio, servo volan, el. paket, možen nakup na kredit. AVTOHIŠA LUŠINA FRANC S.P., Gosteče 8, Šk. Loka ☎ 04/502-2000

Prodam ACCENT l.96, metalno srebrn, 1. lastnik. ☎ 256-19-94 21860

CITROEN EVASION 2.0 i, l. 95, garažiran, rdeče barve, prvi lastnik, 8 sedežev, avtoradio na volanu. ☎ 2311-240 21873

Prodam R 4, l. 90, cena ugodna. ☎ 041/423-180

MEGANE 1.4, l. 96, v odličnem stanju, prodam. ☎ 5955-431 21879

Prodam Pasat L, l.1980, prevoženih 256.000 km, redno vzdrževan, odjavljen iz prometa zaradi nove registracije. Cena po dogovoru. GSM 031/851-590, tel.: 04/204-20-99, popoldan.

SUZUKI SWIFT 1.3 GL SEDAN, l. 90, rdeče barve, registriran do 11/01, prodam. ☎ 2325-497 21882

R 5 CAMPUS, l. 92, reg. celo leto, 103000 km, bele barve, 5 vrat, dobro ohranjen, cena 380.000 SIT. ☎ 2521-687 21912

Ugodno prodam osebni avto VW VENTO, l. 93, ☎ 041/749-046 21914

NISSAN MICRA 1.0, l.90, 3 v, metalik modra, slabše ohranjen, 145000 SIT. ☎ 041/727-128

Prodam GOLF bencin, l. 87, 1.6 motor registriran 10/01. ☎ 2334-189, 041/906-506 21933

FORD MONDERO KARAVAN 1.8 TD, l. 94, reg. do 6.6.01, kovinsko črna barva, 123.000 km, elek. stekla, elek. ogledala, klima, ABS, centralno zaklepanje, servo volan, radio, garažiran, ugodno, 1.080.000 SIT, prodam . ☎ 041/644-991 Jernej 21935

MITSUBISHI LANCER 1.5 GL, l. 90, reg. do 10/01, bela barva, servisna knjižica, 5 vrat, radio, vlečna kljuka, zelo ohranjen, garažiran, ugodno prodam. ☎ 041/644-991 21936

OCTAVIA COMBI 1.8 turbo, znižana z MS dodatno opremo, platišča 225/50/17, l. 99, prodam. ☎ 234-3100 21942

Prodam CLIO RT 1.4, l. 95, 1.lastnica, 63000 km. ☎ 04/2041-632 21951

GOLF 1.4 CL, l. 93, cen. zaklepanje, prvi lastnik. ☎ 041/800-190 21953

PREPISI VOZIL
MARK MOBIL, d.o.o.
Šuceva 17, Kranj
Tel.: 2042-600, 2042-300

GOLF III CL, l.93, prevoženo 73000 km, 1.6, odlično ohranjen, prodam. ☎ 040/285-776

RONDO TRADE D.O.O. ODKUP,PRODAJA IN PREPIS VOZIL, INDUSTRIJSKA CONA TRATA, ŠKOFJA LOKA, 041/647-729 21959

PASSAT 1.6 COMFORTLINE, l.97, klima, ABS,4xAB, reg. celo leto. ☎ 041/647-729

JUGO KORAL 55, l. 89. ☎ 041/647-729

RENAULT MEGANE 2.0 16 V COUPE, klima, ABS, AB, 16"col platišča, l. 97. ☎ 031/830-000

ROVER 214 Si, l.98/99, 5 vrat, klima, elek. paket. ☎ 041/647-729 21963

ŠKODA FAVORIT 135 LX, l. 93, reg. celo leto zimske gume, kot nov. ☎ 031/830-000 21964

AUDI A 4 1.8 T, l. 96, klima, ABS, usnje itd. ☎ 041/647-729 21965

LADA NIVA 1600 l. 93, reg. celo leto, nove gume, odlično ohranjen. ☎ 041/647-729 21966

GOLF II nemške izdelave, bencin, reg., krem barve, 5 v, nezaleten, prodam ali menjam za hlodovino. ☎ 01/362-11-61 21968

RENAULT SCENIC 1.6 RN, l. 99, serv.knjiga. ☎ 2042-600, 2042-300, 041/66 82 83 21969

AUDI TT 1.8 T, l.98, vsa doprema, kupljen v SLO, serv.knjiga, reg. celo leto. ☎ 2042-600, 2042-300, 041/66 82 83 21970

MERCEDES 500 SE, l. 92, vsa oprema. 2042 600, 2042 300, 041/66 82 83 21971

VW SHARAN 1.8 CARAT, l. 96, serv.knjiga. ☎ 2042 600, 2042 300, 041/66 82 83 21972

FIAT MULTIPLA 1.6, l. 99, 1. lastnik, serv.knjiga. 2042 600, 2042 300, 041/66 82 83 21973

DAEWOO RACER 1500, l. 95, serv.knjiga. ☎ 2042 600, 2042 300, 041/66 82 83 21974

GOLF IV 2.3 V 5, l.99, prvi lastnik, serv.knjiga, kupljen v SLO. ☎ 2042 600, 2042 300, 041/66 82 83 21975

RENAULT CLIO 1.9 D, l. 99, serv.knjiga, 5 vrat, klima. ☎ 2042 600, 2042 300, 041/66 82 83 21977

FORD ESCORD 1.4 CLX KARAVAN, l. 93, servisna knjiga. ☎ 2042 600, 2042 300, 041/66 82 83 21977

Prodam JUGO 45, l. 91 in ŠKODO FAVORIT GXL, l. 93, cena po dogovoru. VOKLO 47 21990

HYUNDAY LANTRA 1.6 GLSI, l. 93, reg. do 9/01, met.barva, servisna knjiga, 132.000 km. ☎ 031/506-799, 041/468-897 21991

domplan
družba za inženiring, nepremičnine, urbanizem in energetiko, d.d.
kranj,bleiweisova 14
tel.h.c.:04/20-68-700, fax: 04/20-68-701

SUZUKI BALENO 1.6 I. 96, reg. do 8/01, rdeče barve, 2x AB, servisna knjiga, 70.000 km. ☎ 031/506-799, 041/468-897 21992

FORD ESCORT 1.6, l. 98, servisna knjiga, vsa dodatno opremljena, 30.000 km. ☎ 031/506-799, 041/468-897 21993

NISSAN TERRANO II 2.7 TD WAGON l. 00, 2x AIB, ABS, klima, dalj. cent. zakl. elek. stekla, avtoradio, 4x4, reduktor. ☎ 281-77-00 21994

NISSAN MICRA 1.0 3 V, l. 00, 2 x AB, servo volan, deljiva klop. ☎ 281-77-00 21995

Prodam R MEGANE 1.4, l. 96. ☎ 041/777-430

SUZUKI SWIFT 1.0, l. 98, dvojni AB, električni paket, ugodno. ☎ 2323-291 22011

Prodam JUGO 55, l. 89, reg. do marca 01. Cena po dogovoru. ☎ 041/818-588 22039

Prodam DAEWOO LANOS 1.5, l. 98, 10.000 km, klima, kot nov, ugodno. ☎ 041/787-050

Poceni prodam Z 1,1, letnik 1987. ☎ 20-45-638

Prodam OPEL OMEGO limzina 2.0 i, l. 95, zelo ohranjena, bela. ☎ 5801-593 ali 041/825-378

Prodam GOLF 1.8 CL, l. 92, dobro ohranjen, garažiran. ☎ 041/242-469, po 16, uri 22056

Prodam R 21 z veliko dodatne opreme, lepo ohranjen z zimsko opremo. ☎ 041/350-332

Prodam Volvo 340 GL. Tel.: 04/2027-129.

ZAPOSLITVE

Zaposlim VOZNIKA v mednarodnem transportu C kategorije. Avtoprevoznik, Pivk,s.p., Virmaše 87, Škofja Loka, 041/767-310 20916

NEPREMIČNINE
posing
POSLOVNI INŽENIRING d.o.o.
Kranj, Poštna 3, tel.: 202-42-10

BI SE PREIZKUSILI PRI TRŽENJU ATRAKTIVNIH ARTIKLOV NA TERENU? BODITE UREJENI, ODGOVORNI IN AMBICIOZNI IN SE PRIDRUŽITE PRODAJNI SKUPINI ZA PODROČJE GORENJSKE. HONORARNA ALI REDNA ZAPOSLITEV Z VISOKIM ZASLUŽKOM. PROFIT T & M, Trpinčeva ul. 86, Ljubljana ☎ 04/202-40-59 in 041/644-432 21331

VSE ZAINTERESIRANE ZA TERENSKO PRODAJO ORGANIZIRANO V SKUPINI, VABIMO K TRŽENJU NOVEGA ARTIKLA ZA PODROČJE GORENJSKE. NUDIMO HONORARNO ALI REDNO ZAPOSLITEV, POVPREČEN ZASLUŽEK 250 000 SIT. PROFIT T & M, Trpinčeva ul. 86, Ljubljana ☎ 04/202-40-59 in 041/644-432

Zaposlimo VOZNIKA C kategorije za mednarodne proge na vozilu do skupne teže 7500 kg. ☎ 5126-710, 041/767-236 21544

Honorarno ali redno zaposlitev nudimo sposobnim zastopnikom za prodajo atraktivnih artiklov na terenu. Bodite resni, delovni ter urejeni. Zaželjen lasten prevoz. ☎ 031/320-553, do 18. ure, JANCOMM, d.o.o., Retnje 54, Križe 21634

Readno ali honorarno zaposlimo samostojnega TISKARJA. Tiskarna Jagraf, Trboje 124, Kranj ☎ 04/2595-120 21646

Zaposlimo poklicnega VOZNIKA C in E kategorije za vožnje v mednarodnem prometu. Smolej Franc,s.p., C na Brdo 18, Tržič, ☎ 5925-360

Zaposlimo NATAKARICO redno ali honorarno v gostilni za samostojno delo. Gostilna Jama, Beleharjeva 2, Šenčur, ☎ 251-60-60 21706

Zaposlimo DELAVCA kovinske stroke. ☎ 041/624-957, Čepin Bojan,s.p., Sajevčevo n. 24, Šenčur

Iščemo delavca in strojnika za delo v proizvodnji spiralno navite kartonske embalaže. SPIRALA INŽENIRING, Bernekerjeva 14, Ljubljana, 04/513-74-10 21739

Iščem delo za raznos letakov. ☎ 23 53 666, 041/463-716 21758

Delo dobi STROJNIK GRADBENE MEHANIZACIJE z izpitom C in E kategorije ter GRADBENI DELAVEC.
Tel.: 041/662-280,
04/25-25-030
J.J.G., d.o.o., Dvorje 50A, Cerklje

Honorarno zaposlimo dekle za delo v šanku, ob vikendih. ☎ 041/77-26-75, M.S.J. d.o.o., L. Hrovata 4 b, Kranj 21761

V okolici Kranja zaposlimo dekle za delo v šanku. ☎ 031/325-442 Okrepčevalnica Kozolec, Pavlin Dare, s.p., Sp. Bitnje 2 21800

K sodelovanju vabimo gospodinje, upokojence, študente za prodajo izdelka, ki ga potrebuje vsaka gospodinja. ☎ 01/500-41-62, BIO NOVA SKK, d.o.o., Stegne 25, Ljubljana 21822

Iščem delo kot ČISTILKA ali delo v proizvodnji. ☎ 041/407-195 21824

Pizzerija ORLI, Tenetiše 80, Golnik honorarno zaposli simpatično dekle z izkušnjami za delo v strežbi. ☎ 041/682-159 21833

Zaposlimo NATAKARICO v šolski kuhinji na Jesenicah, za občasne potrebe cca 4 ure dnevno. Kasneje možna redna zaposlitev. Vlogo s kratkim življenjepisem pošljite na naslov: Piccerija PIRAMIDA, Vojkova 71, Ljubljana 21849

P.I.A. NEPREMIČNINE

Kranj, Zoisova 1
tel.: 201-27-19

- KRANJ - (Šorlijevo) - prodamo lepo 3ss, 70m2, vsi priključki. KRANJ - okolica - prodamo nova 2ss, vsi priključki, s pripadajočimi parkirnimi prostori. KRANJ - prodamo lepo garsonjero, 30 m2, vsi priključki. RADOVLJICA - prodamo 2 1/2 ss, vsi priključki, 2. nad. JESENICE - na dobri lokaciji prodamo 3ss, 73m2, vsi priključki
- BLED - oddamo večjo garsonjero, 33 m2 RADOVLJICA - oddamo lepo 3ss, vsi priključki, "Vlar" bloki
- POGNART - NA LEPI LOKACIJI PRODAMO POSLOVNI OBJEKT (OKRPČEVALNICA, POSL. PROSTOR, POKRITA TERASA, PISARNA, SAVNA, PARKIRNI PROSTORI...), VSI PRIKLJUČKI, MOŽNOST PRODAJE KOT STANOVANJSKA HIŠA, UGODNO - 17 000 000,00 SIT!
- LESCE - na odlični lokaciji prodamo večjo kvadraturo proizvodnih prostorov, skladišč in pisarn. Zelo ugodno!
- BLED - na Bledu in okolici prodamo več zazidljivih parcel različnih izmer
- KRANJ - (Šorlijevo naselje), za mirno osebo TAKOJ najamemo sobo s souporabo sanitarij in kuhinje

Škofja Loka, Kapucinski trg 13
tel.: 50-60-300

- Goreinja vas - prodamo 3-sobno stanovanje 71 m2 v pritličju nizkega bloka v celoti obnovljeno z novo opremo
- Škofja Loka - v starem mestnem jedru prodamo dvosobna mansardna stanovanja
- Škofja Loka - oddamo v najem dvosobno stanovanje s kabinetom in dvosobno stanovanje
- Železniki - prodamo garsonjero 21,5 m2, centralno ogrevano, vsi priključki, selitev možna takoj
- Železniki - prodamo zazidljivo parcelo 1498 m2
- Žiri - na lepem kraju prodamo samostojno stanovanjsko hišo na parceli 486 m2 in zazidljivo parcelo 892 m2
- Žiri - prodamo tri zazidljive parcele v izmeri 539 m2 627 m2 in 1500 m2, Gabrška gora parcela 300 m2 z vsemi priključki in gradbenim dovoljenjem, Goreinja vas polovico hiše z lepo parcelo za nadomestno gradnjo
- Škofja Loka - okolica oddamo v najem več dobro vpeljanih gostinskih lokalov

ŽELITE PRODATI ALI KUPITI RABLJEN AVTO?
Oglasite se ali pokličite
TALON d.o.o.
PE Zg. Bitnje 32,
TEL.: 04/23 -16 -180,
Uredili vam bomo tudi prenos lastništva za vašega jeklenega konjička.

GP GRADING

Gregoričeva 19, 4000 Kranj

Na Drulovki pri Kranju smo začeli z gradnjo stanovanjskega trojčka. Vsaka hiša ima 220 m2 uporabnih površin in leži na parceli velikosti 350 m2. Hiše bodo vseljive decembra 2001. Ugodni plačilni pogoji in možnost pridobitve ugodnega kredita!

Informacije po tel. 04/2515-860 in 041/620-393

ZAPOSLIMO MIZARJE. FIBRA d.o.o., Puštal 106, Šk. Loka Informacije na ☎ 041/661-805

Takoj redno zaposlimo TAJNICO v manjšem podjetju. Pogoj: ekonomski tehnik ali druga ustrezna smer, znanje angleščine ali nemščine, osebna urejenost in odogovornost do dela, lahko pripravnica. Pisne prijave s kratkim življenjepisom pošljite v roku 8 dni na naslov: EKM d.o.o., Na plavžu 79, 4228 Železniki 21874

Več delavcev dobi redno delo v proizvodnji za določen čas 6 mesecev, delo je v Kranju. Inf. 01/426 56 23. Apel servis d.o.o. Slovenska c. 5, Ljubljana.

Mlajšo upokojenko, vajeno poslovne komunikacije in dela za računalnikom, potrebujemo za občasno pomoč v pisarni. ☎ 04/511-04-42, Salesianer-Miettex,d.o.o., Kidričeva 55, Škofja Loka 21875

Nova PIZZERIJA v okolici Kranja išče dekle za samostojno delo v strežbi. ☎ 031/572-694, Pizzerija Capri, Gorenjesavska 52, Kranj 21903

Zaposlimo mlajšega moškega z dokončano srednjo šolo (V. stopja) iz Žirovnice ali okolice. ☎ 580-50-30, Kovinski izdelki Pot, zabreznica 53 b, Žirovnica 21988

V redno delovno razmerje sprejmemo NATAKARJA ali NATAKARICO. ☎ 25-15-200, Gostilna Ančka, Delavska 18, Šenčur 22006

Iščemo čistilko za čiščenje manjšega lokala. ☎ 041/77 67 69, Jurajevčič, s.p., Golniška 30, Kranj 22044

Prikupno dekle, ki z veseljem dela v gostinstvu takoj ZAPOSLIMO v Kava baru v centru Kranja. ☎ 041/787-059, MBM,d.o.o. Prešernova 16, Kranj 22047

V Radovljici zaposlimo NATAKARJICO ali DEKLE z izkušnjami v strežbi. ☎ 041/512-211, Brenda, d.o.o., Kopališka 4, Radovljica 22049

Zaposlimo kuharja ali kuharico z ustrezno izobrazbo in fanta ali dekle za delo v strežbi. Tel.: 04/2531-321 ali 041/705-359.

ŽIVALI

DOMAČIJA 04/5338-037 NAROČILA za en dan staro perutnino, 19. tedenske jarkice STALNO NA ZALOGI. 20977

BIKCA čb, starega 10 dni, prodam. ☎ 25-91-275 21806

Prodam 70 kg MESA mlade govedi. ☎ 031/301-994 21808

Prodammlado jalovo KRAVO in BIKCA, 450 kg težkega. ☎ 252-30-78 21811

Prodam čb BIKCA starega teden dni. Eržen, Žabnica 59 ☎ 2311-763 21815

Prodam KRAVO v petem letu starosti, simentalka in TELICO v 4 mesecu starosti. ☎ 5743-543

Prodam 200 kg PRAŠIČA, domača krma. Studenčice 9, ☎ 533-31-74 21817

BIKCA čb, starega en teden in PRAŠIČA 180 kg, domača krma, prodam. ☎ 041/862-012

Prodam PRAŠIČA za zakol. ☎ 25-23-281

Prodam PRAŠIČE za zakol in BIKCA simentalca. ☎ 25-31-241 21830

Prodam BIKCA sivca, cca 200 kg. ☎ 5725-771 21832

Prodam PRAŠIČA 170 kg in teden dni starega čb BIKCA. Cerklje, c. Janeza Bobnarja 2 21834

Prodam TELIČKO frizijko, staro 14 dni. ☎ 25-23-294 21836

Prodam en teden staro TELIČKO. ☎ 5724-160

Prodam sivo TELICO brejo 8 mesecev. ☎ 04/25-51-300 21851

Prodam BIKCA starega 7 dni, TELIČKO 2 meseca in KRAVO 9 mesecev, vsi čb. Olševek 40 ☎ 25-31-561 21854

Prodam dve TELIČKI, težki 140 kg za zakol ali nadaljno rejo. ☎ 51-96-034 21859

Prodam brejo KOZO in KOZLIČKA za zakol. ☎ 5141-081 21889

Prodam plemenske OVCE z jagenčki. ☎ 2511-807 21890

Prodam TELICO za zakol, za pleme ali menjam za bikca do 180 kg težkega. ☎ 51-91-447, 031/535-054 21892

Prodam dve KOZI. ☎ 231-0077 21893

Prodamo KRAVO staro 3 leta in JENICO staro 1,5 leta za zakol. ☎ 5318-792, Alpska 32, Lesce 21895

Prodam TELIČKO 10 dni staro simentalko. Pšenična polica 8 21899

Prodam TELIČKO simentalko, staro 10 dni. ☎ 04/572-13-98 21901

Prodam mlado brejo KOZO in nerogatega KOZLA. ☎ 04/5871-315 21902

Prodam dve breji KOBILI in 3 leta starega ŽREBCA, 2 simentalki, stari po 14 mesecev. ☎ 2024-644 21904

Prodam brejo TELICO simentalkoh. ☎ 51-22-639 21907

Prodam PRAŠIČA za zakol in 14 dni, starega BIKCA. ☎ 5802-036 21911

Prodam 10 dni staro TELIČKO simentalko in mlado kravo za zakol. Studen, Tenetiše 3a, Golnik

Prodam dva BIKCA simentalca 140 in 150 kg ter 2 TELIČKI sim. po 200 kg. ☎ 5120-495

Prodam JALOVO KRAVO za zakol. ☎ 5743-442

Prodam 7 mesecev staro ŽREBIČKO - posavko. ☎ 040/250-297 21921

BIKCA mesne pasme, starega 14 dni prodam. ☎ 041/820-487 21926

Prodam PRAŠIČE od 50-120 kg. Kurirska pot 11, kranj, 2042-672 21927

ODDAM 4 mladičke, KUŽKE, stare 6 tednov. Marenk Rozalija, Krnica 36, Zg. Gorje 21930

Prodam PRAŠIČE za zakol, domača krma. Sp. Bela 11, Preddvor 21931

Prodam BIKCE črnobele in simentalce in krmilni KROMPIR. ☎ 259-12-58 21939

Prodam BIKCA 7 dni starega čb. Drinovec, Podbrezje 3 21941

Prodam PRAŠIČE težke 200 kg, domača krma in jedilni krompir. ☎ 2571-318 21943

Prodam 6 tednov staro TELIČKO sim. ☎ 5721-786

Prodam BIKCA sim. 10 dni starega in PRAŠIČA 160 kg. ☎ 596-35-60 21945

Prodam 8 dni starega čb BIKCA. ☎ 23 10-276

Prodam polovico MLADE KRAVE. ☎ 252-16-41

Prodam BIKCA sim. starega en teden in čb, star 2 meseca. ☎ 25-22-622 21956

Prodam PRAŠIČA težkega 150 kg. ☎ 04/253-10-10 21957

Prodam teden dni starega čb BIKCA. ☎ 257-16-04 21958

Enoletne KOKOŠI nesnice prodam 100 SIT/kos. ☎ 2326-363 21981

NEMŠKO OVČARKO čistokrvno, brez rodovnika, staro 4 mesece prodam. Zg. Bitnje 130 pri Puškarni 21986

Prodam nemško OVČARKO z rodovnikom. ☎ 04/5957-281 21989

Prodam PRAŠIČE teža od 140-180 kg. ☎ 041/905-557, po 14. uri 21996

Črno belega BIKCA, starega 10 dni, prodam. ☎ 5333-316 21998

Prodam čistokrvnega LABRADORCA brez rodovnika, svetle barve (bele). ☎ 041/666-187

Prodam TELIČKI simentalki in KRMNI KROMPIR. ☎ 250-11-39 22006

Prodam BIKCA simentalca za nadaljno rejo ali zakol. ☎ 25 31 806 22007

PRAŠIČE različno težke prodam in pripeljem na dom. ☎ 041/724-144 22010

Prodam JALOVO KRAVO. ☎ 53-38-446 22012

Prodam ZAJKLO s 7 mladimi, stari 2 meseca. ☎ 25 11 949 22013

TELIČKO simentalko 10 dni staro menjam za bikca. ☎ 2531-483 22043

Prodam ODOJKE in PUJSKE rezlične teže. Jovanović, Škofjeloška c. 92 22046

Prodam BIKCA težkega okoli 210 in 260 kg oba simentalca. ☎ 5135-773 22050

BELE PIŠČANCE za zakol krmljene z domačo hrano, prodam. ☎ 2045-039 22061

PRAŠIČA domača krma, TELIČKA frizijca, starega 10 dni, prodam. ☎ 596-20-21

ŽIVALI KUPIM

Kupim mlado jalovo KRAVO. ☎ 252 15 81

Kupim 7-10 dni staro čb TELIČKO. ☎ 031/513-678 21898

Kupim BIKCA simentalce, stare do 10 dni. ☎ 51-23-248

TELICO ali KRAVO visoko brejo in BIKCA do 400 kg kupim. ☎ 572-52-54 22040

RDS STEREO
89.8
91.1
96.3
RADIO SORA
Tel.:04/508 0 508
fax:04/508 0 520
e-mail:info@radio-sora.si

OSMRTNICA

Sporočamo žalostno vest, da je umrla naša upokojena sodelavka

TONČKA DOLJAK

vodja izpostave v Škofji Loki

Na dan pogreba, v soboto, 9. decembra 2000, ob 15. uri, bo žara v vežici na Mestnem pokopališču v Škofji Loki.

DELAVCI ZAVODA ZA ZDRAVSTVENO ZAVAROVANJE SLOVENIJE OBMOČNA ENOTA KRANJ

OSMRTNICA

V 69. letu starosti je umrl naš dragi mož, oče, stari oče, brat in stric

JANEZ AŽMAN

Zadnje slovo od pokojnika bo v soboto, 9. decembra 2000, ob 11. uri na pokopališču v Kranju.

Njegovi: žena, otroci, brat in ostalo sorodstvo
Kranj, Ljubljana, Celje, Tržič, Venezuela, Francija

OSMRTNICA

Glej, zemlja si je vzela, kar je njeno,
a kar ni njeno, nam ne more vzeti.
In to, kar je neskončno dragoceno,
je večno in nikdar ne more umreti.
(S. Makarovič)

V 81. letu starosti je zaspal naš dobri ati, brat in dedek

Dr. JOŽE HRIBAR

dolgoletni predstojnik Zdravstvenega doma v Bohinjski Bistrici

Pogreb dragega pokojnika bo na pokojnikovo željo v ponedeljek, 11. decembra 2000, ob 15. uri na pokopališču v Bizoviku v Ljubljani. Na dan pogreba bo žara v Jožefovi mrliški vežici na ljubljanskih Plečnikovih Žalah.
Prosimo tihega sožalja!

Žalujoči: žena Marija, hči Marjeta s sinom Mitjem, sestri Francka in Mici, brata Tone in Franci z družinama, vnuka Darja in Borut, družina Bokhove, Janez in drugo sorodstvo
Ljubljana, Bizovik, Oldenzaal, 5. decembra 2000

ZAHVALA

Ob boleči izgubi našega dragega moža, očeta, starega očeta, brata in strica

FRANCA KALTENEKARJA

se iskreno zahvaljujemo vsem sorodnikom, predvsem njegovi sestri Neži za nesebično pomoč, sosedom, prijateljem in znancem za podarjeno cvetje in sveče ter spremstvo na njegovi zadnji poti. Zahvala gospodu župniku za opravljen obred, pevcem in trobentaču. Hvala sodelavcem Iskraemeco. Vsem omenjenim in neomenjenim hvala za izrečena sožalja. Ohranite našega očeta v lepem spominu.

VSI NJEGOVI

ZAHVALA

Ob izgubi naše drage mame in stare mame

DRAGICE GARTNER

se zahvaljujemo vsem, ki ste nam lajšali bolečino, jo spremili na zadnji poti, izrekli ustna in pisna sožalja ter darovali cvetje in sveče.

Hčerka Lidija in sin Jože z družinama

V SPOMIN

Minilo je leto dni, odkar od nas odšla si draga mami, babi in prababi

TILKA KORETIČ

V naših srcih boš vedno z nami. Hvala vsem, ki obiskujete njen tihi dom ter prižigate sveče.

VSI NJENI

OSMRTNICA

Sporočamo, da je umrl naš nekdanji sodelavec in dolgoletni zdravnik v Bohinju

JOŽE HRIBAR, dr. med.

Ohranili ga bomo v trajnem spominu.

Delavci Zdravstvenega doma Bohinj

RADIO KRANJ - GORENJSKI MEGASRČEK

ZAHVALA

V 64. letu starosti nas je za vedno zapustil dragi mož, ata, stari ata

JANEZ LAMOVEC

iz Goropek

Iskreno se zahvaljujemo vsem sorodnikom, sosedom, prijateljem za izrečena sožalja, podarjeno cvetje in sveče ter spremstvo na njegovi zadnji poti.
Posebno zahvalo smo dolžni dr. Radoševiču, g. župniku Stržaju in pevcem.
Vsem in vsakemu posebej še enkrat hvala.

VSI NJEGOVI
Goropeke, 18. novembra 2000

ZAHVALA

V 44. letu starosti nas je za vedno zapustil dragi sin, oče, brat in stric

NEDELJKO ILIČ

Kebetova 3, Kranj

Iskreno se zahvaljujemo vsem prijateljem, sosedom in znancem za izrečena sožalja, podarjeno cvetje in sveče ter spremstvo na njegovi zadnji poti.
Vsem in vsakomur posebej še enkrat hvala.

VSI NJEGOVI
Kranj, 30. novembra 2000

ZAHVALA

V 68. letu starosti nas je zapustil naš dragi brat, stric in svak

VLADIMIR PIVK

Iskreno se zahvaljujemo vsem sorodnikom, sosedom, nekdanjim sodelavcem, prijateljem in znancem za izrečena sožalja, darovano cvetje, sveče in svete maše ter spremstvo na njegovi zadnji poti. Besede zahvale izrekamo njegovemu osebnemu zdravniku dr. Radoševiču, dr. Remsu in dr. Fajdigi iz bolnišnice Jesenice, gospodu dekanu Jožetu Stržaju, prijateljem generacije 33, odboru RK, praporščakom, pevcem ter govornikoma za besede slovesa.
Hvala vsem, ki ste ga v času bolezni obiskovali v bolnišnici in ga boste ohranili v lepem spominu.

Žalujoči: brat Karel in sestra Minka z družinama
Žiri, 28. novembra 2000

ZAHVALA

Ob izgubi žene, mame, stare mame, sestre, tete in svakinje

ELICE SENICA

rojene Ličof

se iskreno zahvaljujemo vsem sorodnikom, sosedom, prijateljem, nekdanjim sodelavkam za izrečena sožalja in spremstvo na njeni zadnji poti. Zahvaljujemo se dr. Resmanu in njegovim sodelavcem ter sodelavkam Bolnišnice Jesenice, ki so jo zdravili zadnje tedne njenega življenja. Iskrena hvala župniku g. Drolcu in pogrebni službi za poslovilni obred.

VSI NJENI
Radovljica, 4. decembra 2000

OSMRTNICA

Žalostni sporočamo, da je odšel naš dragi mož, oče, ata, brat in stric

FRANCI PANIGAZ, st.

Od njega se bomo poslovili danes, v petek, 8. decembra 2000, ob 15. uri na pokopališču v Šenčurju.

VSI NJEGOVI
Šenčur, 5. decembra 2000

ZAHVALA

Iskrena hvala vsem, ki ste ob tragični izgubi našega ljubega moža in očeta

VIKTORJA JESENIKA

sočustvovali z našo bolečino.

JESENIKOVI
Podbrezje, 6. decembra 2000

ZAHVALA

Ob smrti naše drage mame, stare mame, sestre, tete in sestrične

FRANCKE LOMBAR

roj. Tomažič, p.d. Špančeve iz Babnega vrta 7

se iskreno zahvaljujemo vsem sorodnikom, sosedom, sodelavcem Ključavničarstva Repovž, Iskra Emeco, kolektivu IBI, prijateljem in znancem, ki ste se poslovili od nje in ji darovali cvetje, sveče in nam izrekli pisno in ustno sožalje. Zahvaljujemo se tudi Onkološkemu inštitutu v Ljubljani, njeni osebni zdravnici dr. Pogačnik, patronažni službi ZD Kranj, župniku gospodu Jožetu Brečku, pevcem iz Trstenika, nosačem in pogrebni službi Navček. Vsem imenovanim in neimenovanim še enkrat iskrena hvala.
Ohranite našo mamo v lepem spominu.

VSI NJENI
Babni vrt, Povlje, Semič, 28. novembra 2000

V SPOMIN

Draga mami, kje si zdaj?
Mar te res nikoli več ne bo nazaj?

A tudi če te z nami ni, vemo, da nas spremljaš ti.
To slutimo, to v globini duše čutimo.

11. decembra mineva leto dni, odkar je odšla od nas naša mami

MARINKA ZALOKAR

roj. Urbanc, 1945-1999

Zahvaljujemo se vsem, ki se je radi in z veseljem spominjate in ji v znamenje življenja prižigate svečke.

VSI NJENI
Šmartno, Britof

ZAHVALA

Vsem sorodnikom, prijateljem, sodelavcem, sosedom in znancem, ki ste se prišli poslovit od naše drage

SERGEJE VOLK

roj. Dimec (21.8.1970 - 22.11.2000)

se zahvaljujemo za izrečena sožalja, podarjeno cvetje in sveče. Zahvaljujemo se osebju Onkološkega inštituta, g. župniku Černigoju za ganljive besede, kolektivu Merkur, d.d., Naklo in vsem, ki ste jo v tako velikem številu pospremili na njeni prerani zadnji poti. Iskrena hvala vsem, ki ste jo imeli radi! Močnejša od smrti je ljubezen!

Žalujoči: hčerkica Anja, mož Aleš, mama Marija, oče Janez, sestri Jernejá in Bojana z družino in drugo sorodstvo.
Kranj, Ajdovščina, Vipava, Zg. Bitnje, Voglje, Cesta

ZAHVALA

Narava je za hip obstala,
še petje ptic več ne žgoli,
le plaho srna se ozira,
odkod prišel boš, Franci, ti.

A žal na svetu tem ne vidimo se več,
vse solze, prošnje so bile odveč,
bolezen je bila močnejša od življenja,
tebe smrt rešila je trpljenja.

Ob boleči izgubi dragega moža, brata in strica

FRANCIJA POLAJNARJA

iz Kokre 46

se iskreno zahvaljujeva vsem, ki ste nama v težkih dneh s tolažbo lajšali trenutke žalosti. Hvala družini Sinkovič, družini Založnik, Anici Preša ter Dragici in Ivu Ziherl. Hvala vsem lovskim prijateljem ter sorodnikom in znancem za poklonjeno cvetje, sveče, za pisno in ustno izrečeno sožalje. Za nepozabne pogrebne slovesnosti se iskreno zahvaljujeva Kozorogu Kamnik in LD Jezersko. Ob grobu sta pokojnikovo delo in življenje z izbranimi besedami predstavila g. Veternik in g. Ekar - hvala. Hvala tudi g. župniku Mihu Lavrincu, pogrebnim storitvam Navček, rogistom, pevcem iz Predoselj in vsem, ki ste ga spremili na njegovi zadnji poti. Zahvala Inštitutu Golnik, dr. Zalokarjevi, sestram na oddelku 700, Hematološkemu oddelku dr. Andolšku ter patronažni sestri ge. Barbari.
Vsem imenovanim in neimenovanim iskrena hvala.

VSI NJEGOVI
Kokra, Lenart, Darmstadt

KODAK KONTROLA KVALITETE
FOTO GLOBUS KRANJ
Kodak EXPRESS
IMENITNO DARILO !!!
OBNOVITE STARO, RAZPOKANO, POSKODOVANO FOTOGRAFIJO PRI NAS! SE PRIPOROČAMO!

SILVESTOVANJE 2000/01
Medijske toplice
1/2 soba
3-dnevni paket: 36.000 SIT
5-dnevni paket: 45.000 SIT
7-dnevni paket: 56.700 SIT
Cene navedenih paketov vključujejo:
- polni penzion, silvestrovanje, živa glasba, bazen, savna
Preživite nepozabno noč v Medijskih toplicah!
Informacije: telefon 03/56 74-117, 03 56 74 140, fax: 03/56 74 044
VESELI DECEMBER od 1. do 29. decembra 2000
- 5-dnevni paket že za 25.900,00 sit
- 7-dnevni paket že za 34.790,00 sit
- 10-dnevni paket že za 47.900,00 sit
Vsi paketi vsebujejo:
pol penzione, kopanje, savna, obisk diskoteke Imeprius
Otroci do 6. leta starosti brezplačno!
Rezervacije na tel. 03 56 74 117, 03 56 74 140!

TURISTIČNA AGENCIJA ODISEJ
Kranj, Maistrov trg 2 tel.: 28 30 000
Ljubljana, tel.: 01/85 00 250
PRESTOPITE V NOVO TISOČLETJE Z ODISEJEM!
BOBY CENTER BRNO, 31. 12., 3 dni 26.500 SIT
PARIZ - z avtobusom, 29. 12., 5 dni 53.900 SIT
KORČULA - NOVOLETNA DALMATINSKA FEŠTA - bogat 4-dnevni program: 24.000 SIT
(organiziran avtobusni prevoz)
HVAR, 29. 12. - 2. 1., 4 X POLP. 22.400 SIT + prevoz
OD PORTOROŽA DO RABA, 3 X POLPENZION OD 15.700 SIT
DECEMBER V TOPLIH KRAJIH:
GRAN CANARIA, 10., 15., 17. 12., 7 pol. 57.500 SIT, TENERIFE, 9., 15., 16.12. 7 pol. 73.500 SIT, MALLORCA, 17. 12. 7 pol. 55.800 SIT, TUNIZIJA, 9., 16., 23. 12. 7 pol. 47.900 SIT, TURČIJA, 16., 30. 12. 7 pol. 63.900 SIT, SRI LANKA, 17. 12. 7 dni ALL INCL 144.000 SIT

OD PEKLA DO NEBES
BOŽIČNA SKRIVNOST V JAMI PEKEL
Na predstavi boste v objemu kraške jame in njenih kapnikov doživeli božično zgodbo, ki se je dogajala pred 2000 leti. Uprizorila jo bo mladinska skupina župnije Šempeter.
V akustični jami Pekel bodo šempetrski zbori predstavili najlepše božične pesmi.
Popestrimo in obogatimo si praznike in doživimo božično skrivnost skupaj.
Predstave bodo na Božič, 25.; na Štefanovo 26., na Janezovo 27. decembra in na Svete tri kralje, 6. januarja vsakokrat ob 16. uri v jami Pekel.
Vljudno vabljeni!
Turistično društvo Šempeter v Savinjski dolini in Župnija Šempeter v Savinjski dolini

SALON OKVIRJEV GABI KRANJ
OKVIRJANJE SLIK
Ponudba:
- okvirjanje
- izdelava ogledal
- slikarska platna
- serijski okvirji GALERIJA
- prodaja slik
"Vsak okvirček GABI svoje slike rabi!"
Vodopivčeva 3, 4000 KRANJ
(Mohorjev klanec)
tel.: (04) 20-21-083
delovni čas:
vsak dan: 9-12 in 15-19 ure
sobota: 8-12 ure

NOVO LETO v Moravskih toplicah vabi na silvestrovanje!
KRONE
Plačate 5-dnevni paket, šesti dan (oz. prvi dan - 28. 12.) Vam KRONE podari.
Paket je od 29. 12. do 2. 1. 2000.
5-dnevni polpenzion z 2 x svečano večerjo (silvestrovanje v hotelu in 1. 1. svečana večerja z živo glasbo v Čardi)
Cena: 30.000 sit + T.T. na osebo
5-dnevni polpenzion z 1 x svečano večerjo (1. 1. 2000 in silvestrovanje na prostem v centru Murske Sobote z BOGRAČ večerjo. Z bogatim programom - ognjemetom.
Cena: 21.000 sit + T.T. na osebo
Rezervacije na (02) 548-1646; (02) 526-1434; GSM: 041/404-648

Podzemni muzej premogovništva Slovenije - Velenje

Decembrska novost je nočni ogled muzeja - iz teme v temo

Muzej, ki je kandidat za Evropski muzej leta 2001, v četrtek, 21. decembra 2000, od 18. ure dalje ponuja nekaj posebnega (več informacij lahko razberete na spletnem naslovu www.rlv.si/muzej in na tel. 03 5870-997). Nočni ogled za tiste, ki želijo podoživeti nočni delavnik rudarjev. Rudarji delajo v treh izmenah in prav nočna izmena je nekaj posebnega, še posebej zato, ker pridejo rudarji zvečer na delo in se naslednjega dne, zgodaj zjutraj vrnejo domov. Tokratni ogled bo popestril tudi dedek Mraz, ki bo v podzemlju pozdravil prav vse obiskovalce.

Sicer so trije kilometri poti po muzeju voden sprehod skozi zgodovino premogovništva, težkega in nevarnega dela rudarjev, skozi razvoj načinov odkopavanja premoga in izdelovanja jamskih prostorov. So pa tudi doživetje podzemlja, ki sta ga ustvarila narava in človek.

Obiskovalci se skupaj z vodičem v muzej spustijo po "Starem jašku", iz leta 1889, 180 m globoko. V podzemlju jih sprejme igralec v podobi pesnika Antona Aškerca, in jih popelje v svet premogarjev. Pred njimi se prikažejo stara delovišča in lutke rudarjev, ki so nekoč s težkim delom in v zadušljivem ozračju z dvanajst metrov visokih odkopov trgali iz zemlje "črno zlato". Ogledna pot obiskovalce vodi po starih deloviščih, kjer so na premogarje prežale številne nevarnosti, od zruškov debelih lignitnih plošč do eksplozivnega plina metana. Zgodbo oblikuje 18 scne in 15 lutk rudarjev pri delu in počitku. Prizore oživlja sodobna avdio-vizualna oprema, ki daje občutek, kot bi se čas v rudniku ustavil pred 100 in več leti. Obiskovalci se okrepčajo z rudarsko malico v jedilnici, ki leži najgloblje v Sloveniji in najbrž tudi v Evropi.

Drugi del muzeja prikazuje mehanizirane jamske prostore iz zadnjih desetletij razvoja velenjskega premogovnika, kot so sodobna ščitna podporja in odkopni stroji. Obisk sklene vožnja s podzemno železnico.

V Beli garderobi (na površini) pa je na ogled zbirka o slovenskem premogovništvu (78 panojev, 350 fotografij, skic in diagramov), vključno s prvimi najdbami premoga in njegove uporabe do današnjih dni. Zbirka je zanimiva tudi zaradi rudarskega stanovanja pred letom 1930, ki obiskovalcem približa bivanjsko kulturo premogarjev...

Ko vas bodo od prizora do prizora popeljali izkušeni vodiči in zgodba Antona Aškerca, boste pozabili na svet na površju. Kot so več kot stoletje dolgo ure in ure, dneve in dneve ob nevarnem delu nanj pozabljali velenjski premogarji. Vdihnite vonj po premogu, kot so ga dihali oni, začutite utrip jame, ko narava zarenči in žalostni glas signalnega zvonca kliče na pomoč.

Stopite v temo, kot so skozi njo stopale utrujene noge rudarjev in so njihove roke v medli svetlobi rudarskih svetilk kopale črno zlato. Čudite se velikim strojem, ki so globoko pod zemljo prvzeli težko delo rudarjev in v 125 letih pripeljali na svetlo 174 milijonov ton premoga. Razumeli boste tudi, zakaj se rudarji pozdravljajo: "Srečno!"

In potem se boste dobre volje odpravili, zaključkom leta naproti.

HOTELI ROGAŠKA SLATINA, d.o.o. ***
ZDRAVILIŠKI DOM
STYRIA
STROSSMAYER
OD 17. 12. 2000 DO 2. 1. 2001

VIKEND PAKET	12.200,00 SIT
5-DNEVNI PAKET	30.000,00 SIT
5-DNEVNI PAKET ZA UPOKOJENCE	28.000,00 SIT
7-DNEVNI PAKET	38.500,00 SIT
7-DNEVNI PAKET ZA UPOKOJENCE	35.000,00 SIT

Paket vsebuje 5 - 7 polpenzionov, dieta po želji, kopanje v bazenih, prost vstop v fitness, kulturne prireditve, novoletni ples.
Cene so na osnovi polpenziona po osebi enake v enoposteljni in dvoposteljni sobi. Doplačilo za polni penzion znaša 1000,00 SIT na dan. Otroci do 12. leta imajo 30 % popustu, do 5. let pa bivanje gratis.
NOVOLETNI PAKETI

HARMONIJA MINERALNIH IN TERMALNIH IZVIROV
Terme Rogaška

Voda, toplina in sprostitev. Razvajanje vseh vrst. Naj bo to čas samo za vas !

2, 5 ALI 7 DNEVNI PAKETI 6.1.2001 - 8.4.2001
Polpensioni, dietna prehrana, kopanje, fitness, sauna, jutranja gimnastika, aerobika, animacijski program, sprehod do Steklarne Rogaška, svečana večerja, Casino, hoby delavnice, učenje plesa, smučanje in sankanje.
Nočni pohod z baklami na Bellevue.
Inhalacija negativno ioniziranega kisika v Beauty centru v hotelu Donat.
Hotel SAVA, 5-dnevni paket že od 33.400 SIT, 7-dnevni paket od 46.700 SIT.
INFORMACIJE: Hotel SAVA, Tel.: 03/811-4000

OD PETKA DO TORKA

bo dežurna novinarka

Renata Škrjanc

telefon: 04/201-42-00
mobitel:041/643-014

VI pokličite, sporočite, predlagajte... **MI** bomo pisali

Praznovanje minilo, nesnaga ostala

Moste, 8. decembra - Nesnaga ni od včeraj in večkrat so jo že odstranili, pa se na žalost vedno znova spet pojavi. Opozorila ne zaležejo. V Mostah, pri odcepu za Žirovnico in v bližini avtobusne postaje je kontejner, ob njem pa sodi, kup velikih pnevmatik, lesene palete, razlito olje... Slednje moti domačine, ki so na težavo že večkrat opozorili tudi občinske može.

Franc Pfajfar, žirovniški župan, je dejal, da je zemljišče, kjer sta omenjeni kontejner in nesnaga, zasebna last, del ceste ob njem pa uporabljajo za parkiranje tovornjakov. Vendar to ne pomeni, da lahko ob cesti kopičijo navlako. "Lastnika zemljišča smo že večkrat opozorili, naj odstrani sode, palete in gume, okolico kontejnerja smo očistili tudi ob letošnjem spomladanskem čiščenju.

Zemljišče ob kontejnerju je postalo odlagališče, žirovniška občina pa naj bi še ta teden nesnago odstranila.

Žal naša občina še nima odloka, ki bi urejal tudi taka vprašanja, zato trenutno lahko le opozarjamo, ukrepal pa bi lahko inšpektor, saj obstaja zakon o urejanju parkirišč. Vsekakor bomo še ta teden nesnago odstranili, saj nenazadnje kvari tudi urejenost kraja," je pojasnil Pfajfar. Nekateri so upali, da bo slavje ob praznovanju Prešernove obletnice spodbudilo odgovorne, da bi očistili ne le Vrbo, ampak tudi sosednje kraje. Praznovanje je končano, nesnaga pa je ostala. Županova obljuba ne zadošča, kajti tudi če bo občina poskrbela za čiščenje, bodo morali tisti, ki nesnago, odlagajo red tudi vzdrževati. • ***R. Škrjanc, foto: T. Dokl***

ODBOJKARSKI KLUB BLED VABI NA PREDBOŽIČNI KONCERT

NEW SWING QUARTET

NEDELJA, 10. 12. 2000, OB 20. URI FESTIVALNA DVORANA BLED

PREDPRODAJA VSTOPNIC:
TURISTIČNO DRUŠTVO BLED, GORENJSKI GLAS - MALI OGLASI

Zima 2

FOTO BONI

Že ko stopimo na sneg, moramo vedeti, da bo potrebno pri fotografiranju s katerokoli avtomatiko uvajati korekcijo le-te in sicer v smeri dodajanja svetlobe. Svetlomeri pač še niso dovolj pametni, da bi vedeli, da je to, kar jih moti le nam prijazni sneg, tisto, kar je pred njim, pa nam še bolj prijetni partner, prijatelj... Svetlomer vzame povprečno svetlobo, ki pa ji povprečje pokvari sneg ali katera druga velika bela površina (bela stena, velik bel cumulus,...). Da pa tudi temnejše dele (obraz, postava,...) dobimo pravilno osvetljene, dodamo korekcijo +1 ali +2.

ROKOMET - MOŠKI 1.DRL

RD TERMO : RK RUDAR TRBOVLJE

jutri, v soboto, 9. 12. 2000, ob 20. uri v dvorani Poden

TERMO

ELEKTRO ŠOK Breval d.o.o.

kranjski trgovski center

prehrambeni center TRENČA

BIBITA ORANGE LIGHT

1,5 l samo 50,00 SIT

Cena da padeš na GLAVO!

pon.-sob. 8h-21h, NEDELJA 8h-15h
Savska c. 34, Kranj, ☎ 04-281-81-50

Športni park v Kokrškem logu tudi za krajane

Kranj - Posnetek odstranjenih drogov za reflektorske luči ob nogometnem igrišču v Kokrškem logu, kjer vadi Triglavov naraščaj, je nastal v torek. Kot so nam pojasnili v Zavodu za šport Kranj, ki upravlja z občinskimi športnimi objekti, je odstranitev drogov, ki niso služili namenu, dogovorjena s krajevno skupnostjo Primskovo.

Troje drogov so že preselili v Stražišče, sicer pa se zavod s krajevno skupnostjo Primskovo dogovarja o možnostih skupne rabe parka v Kokrškem logu, ki naj bi bil razen športu namenjen tudi rekreaciji krajanov.

• **H. J., foto: T. Štular**

zajček

TRGOVINA ZA OTROKE
Forme 12, Žabnica
Tel.: 04 515-35-35

- VOZIČKI - AVTOSEDEŽI
- STAJICE - HOJICE IN OSTALA OPREMA
- OBLAČILA DO 10 LET
- KOZMETIKA IN IGRAČE

oblačila za najmlajše iz lastne proizvodnje po SUPER UGODNIH CENAH

Vrba, 8. decembra - Že drugič zapored je skupina učencev in učiteljev iz Vzgojnoizobraževalnega zavoda Frana Milčinskega v Smledniku pripravila pohod iz Smlednika v Vrbo, letos v počastitev dvestoletnice pesnikovega rojstva. Učence sta na tej maratonski poti (od Smlednika do Vrbe je menda 41 kilometrov) spremljala učitelja Silvo Bogataj in Jože Rozman. Iz Smlednika so odšli že navsezgodaj zjutraj, v Vrbo pa prispeli pred mrakom, kjer so jih pri Prešernovi rojstni hiši in cerkvici svetega Marka čakali ostali sošolci in delavci zavoda. • Foto: Tina Dokl

Vabljeni na Božično novoletni turnir

v malen nogometu ekip mlajših dečkov (U 11) z začetkom v nedeljo, 10. 12., ob 12. uri v Športni dvorani na Planini.

Sodelovale bodo ekipe NK Olimpije, NK Maribor, NK HIT Gorica, NK Koper, NK Bilje, NK Portoval Novo mesto in domači NK Triglav A in B.

G.G.

Guverner, nove kovance!

Množice Slovenk in Slovencev, ki redno nakupujejo v marketih Hofer, Lidl, Euromercator itd., že dolgo obvladajo 'sceno' z nakupovalnimi vozički, ki so opremljeni s ključavnico, ki jo je možno odpreti zgolj s kovancem.

V Hoferju sta to kovanca za 5.- ali za 10.- ATS (kar na okroglo pomeni preračunano v tolarje 80.- oz. 160.- SIT). Zato praktično vsak kupec voziček vrne, ga ponovno zaklene in svoj kovanec vzame iz ključavnice. V italijanskih trgovinah zadeva ni tako finančno pogubna; a le malokdo pusti v vozičku kovanec za 500.- ITL, ki 'prime'. Premeteni slovenski kupci uporabljajo tudi finto s 'kozorogom', a zelo zelo malo je takih, ki tolarski kovanec pustijo v vozičku.

Tak dolg uvod je namenjen pohvalni poslovni potezi družbe Spar Slovenija, d.o.o., ki je ta teden v svojem marketu na Zoisovi 1 v Kranju uvedla nakupovalne vozičke s ključavnicami na kovanec za 5.- in 10.- tolarjev. Na (vselej premajhnem) parkirnem prostoru pred poslovno stavbo, v kateri je tudi Gorenjski glas, je zdaj zapuščenih praznih vozičkov vendarle veliko manj kot prej.

Vsakodnevna podoba pri odklepanju vozičkov pa še najbolj spominja na popularne češke animirane filme "A je to". Večina nima s seboj kovancev: "... le kdo si je to zmislil! Kdo bo pa nosil ta trapast drobiž s seboj ...". Prodajalke v trgovini menijo drugače - "... pet ali deset tolarjev je premalo, kupci še zmeraj puščajo vozičke zunaj, ker jim ni mar za njihove kovance ..."

Kajpak problem niti slučajno ni zgolj Sparov v Sloveniji in še manj zgolj kranjski.

Omalovažujoč odnos do tolarskih kovancev je splošen pojav na sončni strani Alp. Zato povsem resen predlog guvernerju Banke Slovenije ***dr. Francetu Arharju:*** *čimprej v obtok nove kovance za vsaj 100.- tolarjev in vsaj trgovcem, ki porabijo ogromno časa s pospravljanjem vsevprek zapuščenih nakupovalnih vozičkov, bo - tako kot drugje v Evropi - za malenkost lažje.*

JAKA POKORA

Hidrometeorološki zavod Republike Slovenije

VREMENSKA NAPOVED za GORENJSKO

Ob koncu tedna bo oblačno. Že danes v petek in soboto bo občasno deževalo. V nedeljo se bo dež nekoliko okrepil. Meja sneženja bo sprva nad 2000 metri, v nedeljo pa se bo spustila do okoli 1500 metrov.

DAN	PETEK	SOBOTA	NEDELJA
VREME			
Tmin/Tmax	3/7	4/9	6/8

V torek izide KRANJČANKA, v petek Turij

BREZPLAČNO