BREZPLAČNO TEKOČI RAČUN ZA MLADE
Gorenjska Banka
Banka s poslubom

Coming center
Kranj, Bleiweisova 14, tel.: 064 212-274

MENJALNICE WILFAN
Kranj, Jesenice, Radovljica, Tržič
tel.:360-260

PROBANKA
PE KRANJ - tel.: 064/380-160
Kranj, koroška 2, (Stara pošta)

GORENJSKI GLAS®

Leto LIII - ISSN 0352 - 6666 - št. 13 - CENA 150 SIT (10 HRK)

Kranj, torek, 15. februarja 2000

Otvoritev nove gledališke dvorane

Jeseničani so za tradicijo

Jeseničani so poskrbeli, da se je obnovila precej poškodovana in dotrajana dvorana v gledališču Tone Čufar.

Minister za kulturo Jožef Školč je obiskal smokuški atelje Rozman, nato pa se udeležil svečanega odprtja gledališča Tone Čufar, kjer je Jeseničanom čestital, ker spoštujejo kulturno tradicijo. Na otvoritvi je bil tudi predsednik države Milan Kučan ter vsi župani sosednjih občin - tudi župan iz Šentjakoba na Koroškem. Jeseničani za obnovo namenili precej denarja.

STRAN 12

Pokal Loka na Soriški planini

AVSTRIJCI EKIPNI ZMAGOVALCI

Škofjeloški smučarski klub Alpetour je letos že petindvajsetič zapored izvrstno pripravil dvodnevno mednarodno smučarsko tekmovanje za starejše in mlajše dečke in deklice stare od 12 do 15 let. Mlade tekmovalce iz 22 držav je v petek na otvoritveni prireditvi s svojim obiskom počastil tudi predsednik Milan Kučan.

STRAN 19

Dijaški dom v Kranju je star 20 let

Današnjim generacijam so postelje prekratke

Ko se je pred dvajsetimi leti po zimskih počitnicah v novem kranjskem dijaškem domu naselila prva generacija dijakov, so kar strmeli nad lepo urejenimi sodobnimi prostori. Danes pa je tudi to stavbo že malce načel zob časa, in če ne po drugem, se po posteljah vidi, da komajda še ustreza današnjim standardom.

STRAN 3

MEGAMILK

Knorr

LJUDSKA UNIVERZA KRANJ
AN - NE - IT - FR - ŠP - SLO
Novosti - promocijske cene
Tel: 380 48 15
380 48 16
Začetek II. semestra - 14.2.2000

2. slovenski sejem lovstva, ribištva, turizma, prostega časa - PULL
bogata ponudna in ugodne cene
vse za lovstvo, ribištvo, turizem, rekreacijo
specialna vozila *razstave*
lovci, ribiči - z veljavno izkaznico popust pri vstopnini
KRANJ, 17. - 20. februar

VB LEASING
Vaš leasing.
Tel.: 064 380 710

Na izredni seji občinskega sveta Preddvor

Preddvorski župan Miran Zadnikar je odstopil

STRAN 4

VESELO V POMLAD 2000 VESELO V POMLAD 2000 VESELO V POMLAD 2000
V soboto, 26. februarja, ob 19. uri v dvorani Kulturnega doma na Breznici

SLOVENIJA IN SVET

Politika avstrijske vlade pomembna za Slovenijo

Sodili jo bomo po dejanjih

Slovenska politika je prepričana, da bo Avstrija še naprej pomembna soseda in da bo treba njeno novo vlado soditi predvsem po dejanjih.

Ljubljana, 15. februarja - Slovenija ni bila med tistimi državami, ki so ostro obsodile oblikovanje svobodnjaško-ljudske črnomodre avstrijske vlade in uvedle nekatere sankcije. To je povzročilo pri novi avstrijski vladi ugoden odmev, pri njenih nasprotnikih v Avstriji, po svetu in tudi v Sloveniji pa je bilo takšno stališče grajano. Vladni in diplomatski vrh je povedal, da bo avstrijsko politiko sodil po dejanjih in da bo naša država v primeru najrazličnejših pogojevanj ostro reagirala. Čeprav ima Avstrija novo vlado s kancelerjem Wolfgangom Schuesslom na čelu šele deset dni, je svobodnjaški predsednik in koroški deželni glavar dr. Joerg Haider že pogojeval vstop Slovenije (in nasploh širitev Unije na vzhod), kar je "popravljal" kancler s pomirljivejšimi izjavami, da Avstrija vstop Slovenije v Unijo ne bo pogojevala z nerešenimi dvostranskimi problemi.

Wolfgang Schuessel kot nekdanji avstrijski zunanji minister in dr. Janez Drnovšek.

Na posvetovanju naših diplomatov na Brdu konec preteklega tedna so odnosom in našemu ravnanju do Avstrije namenili veliko pozornosti. "Z Avstrijo imamo dobre politične in gospodarske odnose in takšne želimo tudi ohraniti. Zato se nismo odločili za kakšne posebne ukrepe in z njo ne nameravamo pretrgati političnega dialoga," je dejal premier dr. Janez Drnovšek, ki je ob tem spomnil, da Evropa ni bila vedno tako načelna kot sedaj v primeru nove avstrijske vlade. Ko je Italija pritiskala na nas in kasneje tudi Avstrija, Evropa ni reagirala. Prav tako, so povedali na Brdu, tudi prejšnje avstrijske vlade niso skoparile s pritiski na Slovenijo in s kratenjem pravic naši manjšini na Koroškem in na Štajerskem. Novo vlado bomo ocenjevali po dejanjih.

Na Brdu so govorili o nalogah, ki nas čakajo pri vključevanju v Evropsko unijo, o kadrovskih in finančnih problemih. Naši diplomati bodo imeli sedaj zahtevnejšo nalogo: države članice bo treba prepričevati, da je Slovenija zrela za sprejem. Neposredno vpeti bodo v pogajanja in ne bodo zgolj v funkciji predstavljanja države • **J. Košnjek**

GORENJSKI GLAS

Naročniška akcija 2001

Vsako **naročnico oziroma vsakega naročnika** Gorenjskega glasa, ki **kadarkoli** v letu 2000 **PRIDOBI NOVEGA naročnika,** TAKOJ **nagradimo.** Zadoščalo bo, da izrežete ta obrazec in na njem obkrožite Vašo izbrano nagrado, ki Vam pripada **za izpolnjeno naročilnico s podatki o novem naročniku.** Izberite si: ali - eno trimesečno naročnino v enem od trimesečij leta 2000 ali leta 2001; ali - en celodnevni GLASOV IZLET z ekskluzivnim programom in medijskim pokroviteljstvom Gorenjskega glasa, po Vaši izbiri, kadarkoli do sobote, 30. SEPTEMBRA 2001. leta; ali - tri različne reklamne artikle Gorenjskega glasa.

Kaj pa za novo naročnico oz. za novega naročnika? V naročniško akcijo "2001" sodi: **vsakemu novemu naročniku bo** poštar prinašal vsak torek in petek Gorenjski glas z vsemi rednimi prilogami **BREZPLAČNO do konca junija 2000.** Vsem novim naročnicam in novim naročnikom, ki se bodo naroči do vključno 31. marca 2000, pa bomo namenili še eno izmed 2000 praktičnih nagrad!

Novega naročnika sem pridobil(a):_____

Moj naslov: _____

Kot mojo nagrado uveljavljam /prosimo, eno od ponujenih treh možnosti/:
ali: A/ izlet po izbiri do 30. septembra 2001, za katerega mi pošljite darilno pismo in za izbrani celodnevni izlet organizatorju ne plačam nobenih prispevkov k stroškom
ali: B/ naročnino za ____ trimesečje 2000 ali 2001 in dobim svoj časopis tri mesece brezplačno
ali: C/ tri reklamne artikle Gorenjskega glasa

Izjava za novo naročnico oz. novega naročnika:

NAROČAM GORENJSKI GLAS za najmanj eno leto

Ime in priimek: _____

Naslov: _____

Podpis: _____

Če naročila ob izteku enoletnega obdobja pisno ne odpovem, se naročniško razmerje podaljša za nedoločen čas.

S sodelovanjem v akciji dosedanji naročnik podaljšujem naročnino vsaj do 31. marca 2002; novi naročnik pa s podpisom na naročilnici potrjuje, da na Gorenjski glas doslej ni bil naročen oz. je prekinil naročniško razmerje za dlje kot 36 mesecev. V primeru, da se ugotovi neresničnost podatkov na tej naročilnici, pogoji iz naše akcije pridobivanja novih naročnikov "2001" ne veljajo.

Najvažnejše: izpolnjeno naročilnico in Vaš izbor nagrade nam pošljite čimprej na GORENJSKI GLAS, p. p. 124, 4 001 Kranj. Takoj, od prvega torka oz. petka po prejemu izpolnjene naročilnice, bo Pošta novemu naročniku dostavljala njegov naslovljeni izvod časopisa.

IZ SLOVENSKEGA PARLAMENTA

Problematika zdravja in zdravstvenega varstva na sejah državnega zbora in vlade

Svetovna banka za naše zdravstvo

Državni zbor je pretekli teden v drugi obravnavi sprejel nacionalni program zdravstvenega varstva do leta 2004, vlada pa je sporočila, da je Svetovna banka odobrila 9 milijonov evrov posojila za projekt "Razvoj upravljanja sistema zdravstvenega varstva". V pilotne projekte je vključena tudi jeseniška bolnišnica.

Ljubljana, 15. februarja - Državni zbor je pretekli teden v drugi obravnavi sprejel nacionalni program zdravstvenega varstva Zdravje do leta 2004. V tretji obravnavi dokument zanesljivo ne bo deležen bistvenih sprememb.

Zdravstveni program je v državnem zboru že dobival "brado", saj je bil v proceduri od leta 1993 dalje. **Minister za zdravstvo dr. Marjan Jereb** je v obrazložitvi povedal, da ima program tri temeljna izhodišča: krepitev zdravja, preprečevanje bolezni in skrb za bolne, to je zdravljenje samo.

Z zdravstvom se je pretekli teden ukvarjala tudi vlada. Sprejela je predlog zakona o najemu posojila pri Mednarodni banki za obnovo in razvoj za projekt Razvoja upravljanja sistema zdravstvenega varstva. Izvršni odbor direktorjev Svetovne banke je **Sloveniji odobril 9 milijonov evrov posojila.** Celoten projekt je vreden 28,8 milijona evrov. Slovenija bo, če bo državni zbor sprejel ustrezen zakon, posojilo začela vračati čez pet let. Mednarodno posojilo je namenjeno prvi fazi projekta, vredni 13,8 milijona evrov. Vračal ga bo državni proračun, doma pa se bo denar zagotavljal v sistemu zdravstvenega zavarovanja.

Projekt razvoja upravljanja sistema zdravstvenega varstva je vladni projekt. Vlada je namreč že pred tremi leti v strategiji sodelovanja s Svetovno banko za obdobje med letoma 1997 in 1999 kot eno prednostnih nalog določila tudi reformo sistema zdravstvenega varstva. Kasneje se je projekt preimenoval v Projekt razvoja upravljanja sistema zdravstvenega varstva, ker je njegov pomemben del prenova zdravstvenoinformacijskega sistema. Za ta projekt je banka za obnovo in razvoj Sloveniji že leta 1997 odobrila prvo donacijo v višini 200.000 dolarjev. Vlada je imenovala projektni svet, ki ga vodi generalni direktor Zavoda za zdravstveno zavarovanje Franc Košir.

dr. Janez Remškar, direktor jeseniške bolnice.

Prednostna naloga projekta je vzpostavitev **enotnega zdravstvenoinformacijskega sistema,** ki bo zagotovil ustrezno organizirano in varno izmenjavo podatkov, predvsem pa celovito kakovost zdravstvenih programov in storitev za zavarovance. Posebna pozornost bo dana modernizaciji komunikacijskih in informacijskih povezav med zdravstvenimi zavodi. Vzpostavljena bo tako imenovana "klirinška" hiša, ki bo skrbela predvsem za medsebojno izmenjavo podatkov o poslovanju ter o naslovih, lokaciji in vsebini zdravljenja ter uresničevanju programov in storitev za zavarovance. Kot sporočajo z ministrstva za zdravstvo, bodo vzpostavljeni ustrezni strokovni medicinski standardi na področju medicinske doktrine in tehnologije.

Projekt bo potekal v dveh fazah: prva do leta 2003 in druga do leta 2006. V prvih treh letih naj bi oblikovali sistemske rešitve, proučili in prilagodili naj bi sisteme financiranja, okrepili naj bi management v zdravstvu, izdelali standardni nabor diagnostičnih in terapevtskih postopkov ter definirali enotne standarde zdravstvenoinformacijskega sistema. V tem času bo izveden projekt izmenjave podatkov v treh bolnišnicah: **v Kliničnem centru v Ljubljani, v bolnišnici Maribor in bolnišnici Jesenice.**

• **J. Košnjek**

Razprave o parlamentarni preiskavi

Ugotavljanje dejstev in okoliščin

O politični odgovornosti in ukrepih lahko odloča parlament, možno pa je začeti postopke v zvezi s kazensko odgovornostjo, pojasnjujejo v državnem zboru.

Ljubljana, 15. februarja** - Zlasti delovanje državnozborske komisije, ki se ukvarja s prodajo orožja, in komisije, ki ugotavlja primere odškodovanja družbenega premoženja, kjer je v središču pozornosti Elan, sproža problematiko zakonitosti dela teh komisij in njihovih pristojnosti. **Kranjski notar Vojko Pintar in odvetnik Anton Šubic,** ki sta bila kot takratna sodnika vključena v vodenje stečajnega postopka za Elan, sta na ustavnem sodišču sprožila postopek za oceno ustavnosti zakona in poslovnika o parlamentarni preiskavi. Pretekli teden je bila na Ustavnem sodišču javna obravnava. Iz državnega zbora, katerega stališča so bila tudi predstavljena na javni obravnavi, so pojasnili bistvo svojih stališč, saj naj bi bila nekatera napačno predstavljena javnosti. Državni zbor naj bi menil, da gre pri delu parlamentarnih komisij za ugotavljanje politične odgovornosti in da ugotovitve parlamentarne preiskave nimajo pravnih posledic. Državni zbor v pojasnilu poudarja, da parlamentarne preiskovalne **komisije ne morejo preiskovati niti ugotavljati politične odgovornosti, ampak se ugotavljajo samo določena dejstva in okoliščine.** Te se tudi politično vrednotijo. Samo v tem okviru je mogoče obravnavati in ugotavljati vlogo javnih funkcionarjev v določenih dogodkih. Politična odgovornost se ugotavlja in se o njej odloča v posebnih postopkih, ki jih določata ustava in zakon. Ti postopki **so interpelacija in ustavna obtožba,** ter razrešitve, če so ugotovljeni razrešitveni razlogi v skladu s posameznimi zakoni. Ti postopki so torej možni le, če je določena oseba še vedno na politični funkciji. Če pa v parlamentarni preiskavi zbrano gradivo daje osnove, se pred pristojnimi organi **lahko začnejo postopki v zvezi s kazensko odgovornostjo,** ali pa upravičenci uveljavljajo v ustreznih postopkih odškodninsko odgovornost. Po zakonu o parlamentarni preiskavi je njen namen ugotovitev in ocena dejanskega stanja v zadevah javnega pomena. Te ugotovitve in ocene so torej šele v posledici lahko osnova za odločanje državnega zbora o politični odgovornosti nosilcev javnih funkcij, so zapisali v pojasnilo državnega zbora. • **J.K.

STRANKARSKE NOVICE

Slovensko ekološko gibanje

Novi inšpektorji za varovanje okolja

Ljubljana, 15. februarja - Slovensko ekološko gibanje SEG je naslovilo na predsednika vlade dr. Janeza Drnovška pobudo, da se v okviru Inšpektorata Republike Slovenije za okolje **zaposli 25 novih inšpektorjev za okolje in 26 inšpektorjev za prostor.** Na pomanjkanje inšpektorjev je SEG že opozoril glavnega republiškega inšpektorja Vekoslava Rajha. Stanje na področju onesnaženosti voda, zraka in odpadkov se po podatkih SEG poslabšuje. Da bi lahko uresničevali direktive in zakone Evropske unije ter Nacionalni program varstva okolja, je zaposlitev novih inšpektorjev nujna. Na inšpektorske naloge naj bi prerazporedili zlasti okoljske strokovnjake. Inšpektorje bi morali dodatno usposobiti in primerno nagraditi. Vlada naj bi ustanovila tudi medresorsko komisijo inšpekcijskih služb. • **J.K.**

Socialdemokratska stranka Slovenije

Za jubilej na Bledu

Ljubljana, 15. februarja - Socialdemokratska stranka Slovenije je v soboto na Bledu proslavila 11. obletnico delovanja. Socialdemokrati so stranka, ki je večino let delovanja odločilno vplivala na dogajanja v slovenski državi, z oblikovanjem koalicije skupaj s slovenskimi krščanskimi demokrati pa imajo namen po naslednjih volitvah temeljito spremeniti razmere v Sloveniji in ji dati nov razvojni zagon. Na slovesnosti v Festivalni dvorani na Bledu so podelili strankina priznanja: bronaste, srebrne in zlate vrtnice. Pobuda za ustanovitev sedanje Socialdemokratske stranke je nastala med stavko v Litostroju leta 1989, stranka pa je bila 16. februarja tega leta tudi ustanovljena. V počastitev 11. obletnice ustanovitve so socialdemokrati v soboto na Kobli organizirali tudi Zimske športne igre SDS 2000. • **J.K.**

Predvolilni dogovori

Združena lista in Krščanski socialisti

Ljubljana, 15. februarja - Konec preteklega tedna so se sestali predsednika in tajnika Združene liste socialnih demokratov in Krščanskih socialistov Borut Pahor, Franc Miklavčič, Dušan Kumer in Andrej Magajna. Dogovorili so se, da se bosta v kratkem sestali vodstvi obeh strank in ocenili možnosti sodelovanja na prihodnjih volitvah. Tema prihodnjega srečanja naj bi bil osnutek vladnega programa 2000 - 2004 kot levosredinska alternativa sedanji vladni politiki. Za obe stranki je bvistveno, da pride v prihodnjem mandatu do sprememb, ki bodo pospešile razvoj Slovenije. • **J.K.**

Mladi forum Združene liste Tržič

Strpnost, toleranca in znanje

Tržič, 15. februarja - Mladi forum Združene liste socialnih demokratov Tržič deluje eno leto. Uspešno ali manj uspešno je izpeljal nekatere naloge, večinoma skupaj s prijatelji iz tržiškega MLD (Mladi liberalni demokrati), s katerimi namerava sodelovati tudi v prihodnje. Mladi forum ob obletnici delovanja sporoča, da so mladinska in politična organizacija, ki s svojim delovanjem poudarja strpnost in tolerantnost do drugačnih, ter znanje, ki nam edini lahko zagotovi boljše življenje. • **J.K.**

Koalicija za boljšo Slovenijo

Ljubljana, 15. februarja - Liberalna stranka, Stranka slovenskih narodnjakov in Stranka enakopravnih dežel so se odločile oblikovati predvolilno zvezo Koalicijo za boljšo Slovenijo. Novinarjem so jo pretekli teden predstavili predsedniki Vitomir Gros, Rudi Lesjak in Jožef Jarh.

GORENJSKI GLAS

Ustanovitelj in izdajatelj:
Časopisno podjetje GORENJSKI GLAS
KRANJ

Uredniška politika: neodvisni nestrankarski politično-informativni poltednik s poudarkom na dogajanjih na Gorenjskem / **Direktor:** Marko Valjavec / **Odgovorna urednica:** Leopoldina Bogataj / **Novinarji in urednki:** Helena Jelovšan, Igor Kavčič, Jože Košnjek, Lea Mencinger, Uria Peternel, Stojan Saje, Darinka Sedej, Vilma Stanovnik, Marija Volčjak, Cveto Zaplotnik, Danica Zavrl-Žebir, Andrej Žalar, Štefan Žargi / **Lektoriranje:** Marjeta Vozlič / **Fotografija:** Tina Dokl / **Priprava za tisk:** Media Art, Kranj / **Tisk:** DELO - TČR, Tisk časopisov in revij, d.d., Ljubljana / **Uredništvo, naročnine, oglasno trženje:** Zoisova 1, Kranj, **telefon:** 064/223-111, **telefax:** 064/222-937 / **E-mail:** info@g-glas.si /**Mali oglasi:** telefon: 064/2223-444 - sprejemamo neprekinjeno 24 ur dnevno na avtomatskem odzivniku; uradne ure: vsak dan od 7. do 15. ure, sreda do 17. ure / Časopis izhaja ob torkih in petkih. Naročnina: trimesečni obračun - individualni naročniki (fizične osebe - občani) imajo 20 % popusta. Naročnina se upošteva od tekoče številke časopisa do PISNEGA preklica ; odpovedi veljajo od začetka naslednjega obračunskega obdobja. Za tujino: letna naročnina 150 DEM. Oglasne storitve: po ceniku. DDV po stopnji 8 % v ceni časopisa. / **CENA IZVODA:** 150 SIT (10 HRK za prodajo na Hrvaškem).

Dijaški dom v Kranju je star 20 let

Današnjim generacijam so postelje prekratke

Ko se je pred dvajsetimi leti po zimskih počitnicah v novem kranjskem dijaškem domu naselila prva generacija dijakov, so kar strmeli nad lepo urejenimi sodobnimi prostori. Danes pa je tudi to stavbo že malce načel zob časa, in če ne po drugem, se po posteljah vidi, da komajda še ustreza današnjim standardom.

Danes so namreč mladi ljudje višji kot pred dvema desetletjema in so jim postelje izpred let komajda prav. Če se v triposteljni sobi znajdejo skupaj fantje košarkarskih dimenzij, jim je pri skupnem bivanju kar malce tesno, so nam ob 20-letnici doma malo za šalo malo zares povedali ravnatelj Franci Kržan, dolgoletni vzgojitelj Rado Kravanja in stanovalci, ki jim dijaški dom za tri, štiri ali pet srednješolskih let postane drugi dom. Najbolj poln je bil kranjski dijaški dom v zlatih časih Srednje tekstilne in obutvene šole Kranj, kamor so prihajali dijaki iz vse Slovenije. Kar dve šolski leti, od 1995 do 1997 so bili dijaki nameščeni tudi v pritličju starega dela študentskega doma. Danes je ravno obratno: v dijaškem domu gostuje tudi za celo nadstropje študentov.

Prvi na Zlatem polju

Ob slovenskem kulturnem prazniku so v Dijaškem in študentskem domu v Kranju proslavili jubilej. Minilo je 20 let, kar je bil zgrajen in naseljen sedanji dijaški dom na Zlatem polju. Predtem so dijaki bivali v stavbi, ki je danes preurejena v poslovno-stanovanjski objekt nasproti bencinskega servisa na Zlatem polju, del dijakov pa je stanovalo v gradu Kieselstein.

"Večina slovenskih dijaških domov je imelo tedaj težke pogoje in skrajno neprimerne prostore. Tako so se začela zbirati namenska sredstva v okviru takratne stanovanjske skupnosti iz prispevne stopnje za stanovanjsko izgradnjo pri takratni izobraževalni skupnosti. Velike zasluge za to, da smo v Kranju med prvimi zgradili nov dom, je imel tedanji svetovalec za domove Franjo Klojčnik, nekdanji ravnatelj kranjskega dijaškega doma," je spomin na začetek gradnje obudil sedanji ravnatelj doma **Franc Kržan**. "Na Zlatem polju so zabrneli gradbeni stroji, najprej je bila zgrajena toplotna postaja, 1979 pa tudi naš dijaški dom, tretji po vrsti iz serije skoraj tridesetih domov, ki so rasli kot gobe po dežju v večjih, pa tudi manjših slovenskih izobraževalnih središčih. Na Zlatem polju, kjer naj bi zrasel center usmerjenega izobraževanja, je bil dijaški dom prvi od objektov. Vanj so se dijaki vselili v začetku leta 1980. Dve leti pozneje je bil zgrajen še študentski dom in leta 1993 povečan še s prizidkom."

Dijaški dom cenejši od avtobusne karte

V dijaškem domu je v 80 triposteljnih spalnicah 240 ležiš za dijake. V tem šolskem letu v domu prebiva 142 dijakov, v sosednjem študentskem domu in v vrhnjem nadstropju dijaškega pa je 355 študentov. V dijaškem domu se pozna "oslabljena" srednješolska generacija in zlasti nižji vpis na nekdaj zelo oblegane kranjske srednje šole. V boljših časih je bil dijaški dom tako rekoč dekliški dom za dijakinje s srednje tekstilne šole. Kar dve tretjini deklet je prebivalo v domu in tretjina fantov, sedaj je enih in drugih že približno enako število. Med današnjimi stanovalci prevladujejo dijaki sosednje Srednje elektro in strojne šole, Srednje gradbene šole in Srednje mlekarske in kmetijske šole, pa tudi Srednje ekonomske in pravno administrativne šole. Še vedno prihajajo iz vse Slovenije, prevladujejo pa zlasti dijaki s Primorskega, pravi dolgoletni vzgojitelj **Rado Kravanja**.

"Veliko dijakov je doma s Cerkljanskega, ki je sicer geografsko blizu, zaradi vožnje in presedanja z avtobusa na avtobus pa bi dijakom pot v kranjske šole vzela preveč časa. Tudi stroškovno je vožnja že dražja od bivanja. Za mesečno karto bi dijaki odšteli denimo 30 tisočakov, bivanje pri nas pa ga velja 25 tisočakov," pravi vzgojitelj, ki je svojo delovno dobo začel še v gradu Kieselstein. Takratnih razmer se takole spominja:

"Razmere so bile težke, dijaki so prebivali v velikih sobanah, kjer je bilo od 6 do 12 postelj. Centralnega ogrevanja ni bilo, prostore smo greli s pečmi na trda goriva. Spominjam se, da smo takrat vzgojitelji z dežurnimi učenci neprestano nadzirali prostore, da ne bi prišlo do kakega požara. V gradu so bile skupne sanitarije z le dvema tušema za 140 učencev. Le dve skromni učilnici smo imeli na voljo za razne dejavnosti. Prednost pa je bilo veliko grajsko dvorišče, idealno za športne igre, bližina mestnega središča (čeprav je to mlade pogosto zvabilo tudi na nedovoljena mesta) in tudi bližina šol. Ko smo se leta 1980 preselili v sedanji dom, je bila razlika občutna. Danes pa že opažamo, da dom že ne ustreza več vsem današnjim bivalnim normativom. Mladi so vse večji, postelje jim postajajo prekratke in v sobah se že komajda obračajo."

Dijaški režim je svobodnejši kot nekdaj

V dveh desetletjih se je v domu marsikaj spremenilo. Dekliške in fantovske skupine so še vedno ločene med seboj, a družijo se v skupnih prostorih. Določena je večerna ura, ko morajo biti "doma", še vedno je obvezno biti v domu v času "učnih ur", to je denimo popoldne od 16. do 18. ure. Tedaj iz doma ni izhoda, kdor vendarle želi iti ven, mora za dovoljenje prositi vzgojitelja. Toda učnih ur v skupni učilnici ni več.

"Na bioritem mladih pač ne moremo vplivati: nekdo se lažje uči popoldne, drugi spet zvečer, nekdo v popolni tišini, drug se uči na glas...," pravi Rado Kravanja. "Vendar nek domski red mora veljati, saj bi bila sicer tolikšna množica dijakov neobvladljiva. Veseli nas, da je učni uspeh dijakov v domu dober, celo boljši od uspeha onih, ki ne bivajo v domovih. Razlog za to je iskati tudi v dejstvu, da smo v stiku s šolami, ki jih naši dijaki obiskujejo in se po pooblastilu staršev tudi zanimamo za učni uspeh. Če dijakom kaj zaškripljе, jim v domu brezplačno nudimo inštrukcije iz matematike in tujega jezika. Tu imajo poleg tega brezplačno na voljo tudi vrsto drugih dejavnosti, računalništvo, ročna dela, fotografski krožek, več vrst športa, tečaje kitare, dijaki imajo tudi glasbeno skupino."

Dijaki v domu so razvrščeni v vzgojne skupine. Imajo tri dekliške in tri fantovske, v vsaki pa je približno toliko dijakov, kolikor jih je tudi v srednješolskih razredih, pa tudi delujejo po podobnem načelu. Vsaka namreč tvori skupnost, ki jo vodi vzgojitelj. Skupine se ne oblikujejo na silo, pač pa dijake po prvem letu bivanja vprašajo, s kom se želijo družiti v skupini in te nato sestavijo po simpatijah in drugih interesih. Rado Kravanja tudi pravi, da se med seboj najdejo zlasti dijaki, doma z istega geografskega območja, združijo pa jih tudi podobna nagnjenja.

Dnevno bivanje v domu?

Ob sobotah in nedeljah dijaški dom zaprejo, mladi se ob koncu tedna brez izjeme vračajo domov. Tako je dijaški dom tedaj prazen in na voljo raznim športnim klubom in poleti najavljenim skupinam mladih turistov, ki za 1200 tolarjev v njem prenočijo, za 3500 tolarjev pa imajo tu že poln penzion. Kranjski dijaški dom še ni vključen v mednarodni sistem "youth hostlov", se pa na to pripravlja. Sicer pa vodstvo dijaškega in študentskega doma pove tudi to, da bi kazalo v prihodnje razmišljati tudi o možnosti, da bi v domu nudili prehrano dijakom, ki ne bivajo v njem, morebiti pa tudi učne ure in razne dejavnosti. Takšne primere poznajo drugod v Evropi, kjer so mladi zaradi celodnevne zaposlenosti staršev vse bolj prepuščeni samim sebi.

Za dijake je bivanje v domu ugodna možnost: tu ima dijak za 25 tisočakov mesečno sobo in tri obroke dnevno, pranje in čiščenje, zagotovljeno pomoč pri učenju in vrsto brezplačnih dejavnosti. Za manjši dom, kakršen je tudi kranjski, pa se je ekonomsko kar težko prebiti. Ko bi bili izenačeni s šolami, da bi država poleg vzgojnega plačevala tudi ostalo osebje, bi bilo lažje. Na ceno bivanja sami nimajo vpliva, oblikuje jo posebna komisija pri šolskem ministrstvu. Študentski del njihovega doma deluje po drugačni logiki: cena bivanja se oblikuje glede na rast življenjskih stroškov in znaša za apartmajski del 9430 tolarjev, za domski del pa 8400 tolarjev. Sicer pa dijaki povedo, da se močno razlikujeta tudi režima: študentje imajo seveda liberalnejšega.

• D.Z.Žlebir
Foto: Tina Dokl

Dijaki bi radi več svobode

Gregor Razpet

*Dijak 3. letnika Srednje elektro in strojne šole Kranj **Gregor Razpet** in četrtošolec na isti šoli **Borut Nediževec**, oba prihajata iz Cerknega. Gregorju se zdi oskrbnina kar draga, zlasti ker mu domska hrana ni najbolj všeč, rad pa bi tudi več možnosti za športno udejstvovanje. Rad smuča, zato bi rad, da bi lahko v domu prišel do cenejših smučarskih kart, tako kot jih imajo sedaj dijaki za kranjski bazen. Sicer pa se ukvarja tudi s fotografijo. Veliko energije ima, zato bi poleg namiznega tenisa rad še kaj drugega. V sobi ima računalnik, ki ga precej zaposluje. Če bi imel malo več miru, bi bil še bolj zadovoljen. V mislih ima zlasti to, da ga vzgojitelji v sobi večkrat zmotijo, zlasti kadar mu skrajšajo jutranji počitek.*

Borut Nediževec

Borut je po besedah vzgojitelja rada pravi "multipraktik", saj se ukvarja s košarko, šahom, nogometom, torej domala vsem, kar mu ponuja dom. Za učenje imajo v domu točno določene ure, kar pa ga ne moti, saj ni nujno, da se ta čas ravno učiš, važno je, da si v sobi. Četrtošolca pa moti dejstvo, da imajo dijaki večerne izhode le do desete ure. Vsaj ob četrtkih, ko v Kranju zaživi disko scena, bi radi kako uro potegnili, pa seveda poleti, ko je deseta ura še zgodnja. Odraslejši dijaki se pač primerjajo s študenti, ki bivajo v sosednjem študentskem domu in tudi v vrhnjem nadstropju dijaškega doma. Ko je Borut prvič prišel v dom, je bil ta čisto poln dijakov, sedaj jih že "izpodrivajo" študentje.

Novinci so se razgledovali

Miha Merlak

*Minuli konec tedna je bil informativni dan tudi v dijaških domovih. Kranjskega je med ostalimi obiskala tudi družina **Merlak** iz Hotedrščice. Njihov Miha bo jeseni dijak Srednje mlekarske in kmetijske šole v Kranju, bodoči vrtnar. Pravi, da mu je dom všeč, za takšen način bivanja pa ga je navdušila starejša sestra, ki študira in živi v študentskem domu v Mariboru. Starši pravijo, da bi bila vsakodnevna vožnja od doma v Kranj za Miha prevelika izguba časa, zato naj gre v dom, zlasti še, ker si tega tudi sam želi. Na isto šolo kot Miha se bo jeseni vpisala tudi Mateja Kosmač iz Cerknega. Zinka Kosec iz Novega mesta pa se je navdušila nad sosednjo fakulteto in si prišla ogledat tudi kranjski študentski dom. Zelo bi ji ustrezal, prav tako bližina športne dvorane, kjer bi lahko trenirala rokomet.*

GORENJSKA OD PETKA DO TORKA

GORENJSKA ON LINE: www.media-art.si

AMZS

V kranjski bazi AMZS so minuli vikend našteli 24 intervencij. Od tega so z vlečnimi vozili odpeljali 18 nevoznih vozil, 6-krat pa so njihovi mehaniki odhiteli pomagat gorenjskim voznikom na kraje, kjer so se jim njihova vozila pokvarila.

GASILCI

Kranjski gasilci so pogasili so goreče pobočje desno od Tolstega vrha, nad Zalogom pri Golniku. Zaradi neznanega vzroka sta se vžgala trava in iglasti gozd. Nato so gasili travniški požar v Pševem, odkoder jih je poklical naključni sprehajalec in jim povedal, da je starejša ženska, ki je kurila travo, kraj kurjenja zapustila, trava pa je še vedno tlela. Gasilci so travo do konca pogasili. Še enkrat je prišlo do travniško-gozdnega požara, tokrat na grebenu Tolstega vrha. Gorelo je 150 kvadratnih metrov trave in gozda, pri gašenju pa so jim zelo pomagali tudi člani Lovske družine Storžič, ki so bili takrat v koči na Mali Poljani. Pogasili so saje v dimniku na Prešernovi 4. Pomagali so po prometni nesreči, ki se je pripetila na cesti Tržič - Ljubelj. Voznica se je sama rešila, vozilo pa so postavili na kolesa kranjski gasilci. Do prometne nesreče je prišlo tudi v Naklem na Glavni cesti, kjer je voznik ostal vkleščen v avtomobilu. Rešili so ga kranjski gasilci. Zapirali in posesali so še vodo v kletnih prostorih na Janka Puclja 9.

Gasilci PGD Železniki in PGD Rudno so pogasili travniški požar pod Bičkovo skalo v Dražgošah, kjer je zagorelo 400 arov suhe trave.

Jeseniški gasilci so opravili 7 spremstev vozil skozi Karavanški predor, vršili gasilsko stražo v Gledališču Tone Čufar, pomagali po prometni nesreči na avtocesti pri kraju Lipce, pogasili požar smeti v zabojniku na Jesenicah, pogasili dimniški požar v ulici Pod Mirco 5 ter tavniška požara ob magistralni cesti Žirovnica - Vrba in na nasipu železniške proge na Jesenicah.

NOVOROJENČKI

V Kranju se je rodilo 11 otrok, med njimi 9 deklic in 2 dečka. Med deklicami sta se rodili tudi dvojčici. Najlažja je bila deklica, ki je ob rojstvu tehtala 2.290 gramov, najtežji pa je tehtnica pokazala 4.120 gramov.

Na Jesenicah se je rodilo 7 novorojenčkov, med njimi 3 deklice in 4 dečki. Najtežja je bila deklica, ki je tehtala 3.610 gramov. Tudi najlažja je bila deklica, tehtnica ji je takoj po rojstvu pokazala 2.950 gramov.

URGENCA

V Splošni bolnišnici Jesenice so imeli na internem oddelku 36 urgentnih primerov, na kirurgiji 212 in na pediatriji 21.

SMUČIŠČA

Soriška planina: 60 cm snega, tekaška proga in sankališče sta urejena; **Pokljuka:** do 50 cm snega, naprave vozijo od 9. do 16. ure, tekaške proge so urejene; **Kranjska Gora:** do 80 cm naravnega in umetnega snega, obratujejo naprave v Kr. Gori, Podkorenu, Planici in Gozd Martuljku, urejene so tudi tekaške proge.

GORENJSKA ON LINE: www.media-art.si

Velike potrebe po negi na domu

Bled - V blejski občini je po podatkih statističnega urada 14,4 odstotka občanov, starih nad 65 let. Ker je ta delež precej nad državnim povprečjem (12,1 odstotka), so v občini tudi velike in čedalje večje potrebe po negi na domu, ki je to dejavnost strokovno in organizacijsko zaupala Centru za socialno delo Radovljica. Pet negovalk, od katerih sta dve v rednem delovnem razmerju in tri zaposlene prek javnih del, obiskuje na domu 20 od 23 starejših občanov, ki so potrebni pomoči, še pet starostnikov pa čaka na takšno pomoč. Občina bo letos za nego starejših na domu prispevala iz proračuna sedem milijonov tolarjev, v to pa je že tudi vštet prispevek uporabnikov storitev v višini 2,5 milijona tolarjev. • C.Z.

Če je preveč vpisanih, odloča komisija

Bohinjska Bistrica - Občinski svet je na nedavni seji soglašal s pravilnikom o sprejemu otrok v Vrtec Bohinj in o plačevanju oskrbnine, ki ga je svet osnovne šole dr. Janeza Mencingerja sprejel že ob koncu lanskega decembra. Pravilnik določa merila, način in postopek sprejemanja otrok v vrtec pa tudi pravila pri oblikovanju in plačevanju oskrbnine za otroka. Po tem pravilniku je vpis otrok v vrtec praviloma maja za naslednje šolsko leto, sprejem otrok v dnevno varstvo 1. septembra, med šolskim letom pa le, če so prosta mesta. V primeru, ko je v vrtcu manj prostih mest, kot je vpisanih otrok, o sprejemu odloča komisija, v kateri sta dva strokovna delavca zavoda ter po en predstavnik občine, sveta staršev in pediatrične službe Zdravstvenega doma Bohinj. Komisija pri izbiri med drugim upošteva materialne razmere, zdravstveno in socialno problematiko, število otrok v družini pa tudi to, ali je otrok iz enoroditeljske družine, sta oba starša zaposlena ali študenta in je v vrtec že vključen otrok iz iste družine. • C.Z.

Voda že, a brez omejevanja Vogla

Bohinjska Bistrica - V tolminski občini želijo z odlokom zavarovati vodno zajetje Zadlaščica, pri tem pa dve parceli, ki naj bi ju vključili v ožje varstveno območje s strogim režimom varovanja ter s prepovedjo vsakršne novogradnje ter posodabljanja objektov, segata prav na tisti del smučišča Vogel, kjer so Ski hotel ter drugi gostinski in žičniški objekti. Ker bi predlagani odlok o določitvi varstvenih pasov in ukrepov za zavarovanje vodnega zajetja oteževal nadaljnji razvoj Vogla, ga občinski svet na nedavni seji ni podprl, ampak je sklenil, da naj se občini Bohinj in Tolmin poskušata dogovoriti za takšno ureditev, ki Vogla ne bo omejevala. • C.Z.

Odvoz smeti je rentabilen

Gorenja vas, 14. februarja - Čeprav je uvedba sistema ločenega zbiranja odpadkov v občini Gorenja vas - Poljane nedvomno velik dosežek in usluga okolju, pa je glede cen odvoza odpadkov še kar precej hude krvi. Svetniki so že na prejšnji seji zahtevali dopolnitev poročila o tem, zlasti pa pripravo novega cenika, ki bo upošteval njihove pripombe. Če so dopolnjeno poročilo, ki kaže, da se je po sedanjem sistemu plačevanja odvoza odpadkov račun izšel, svetniki (z nejevoljo) sprejeli, pa so bili ogorčeni nad predlogom novega cenika, ki je spremenjen ravno v nasprotno smer od njihovih predlogov. Da je nesprejemljiv se je strinjal tudi župan, ki ima, kot je dejal, na tem področju velike kadrovske težave, ni pa se strinjal z očitki, zakaj niso "smetarine" pobrali tudi pri vikendaših. Ocenil je, da so postavljene cene zanje nerealno visoke. Nov cenik bodo pripravili do prihodnje seje. • Š. Ž.

V Hotovlji bo referendum

Gorenja vas, 14. decembra - Ob vsej zakonski zmedi, ki jo je povzročila razveljavitev zakona o samoprispevkih na ustavnem sodišču, so se na občini Gorenja vas - Poljane po pravnem nasvetu odločili, da o razpisu referenduma v Hotovlji pri Poljanah sklepa tudi občinski svet. V petek je svet dal soglasje k razpisu referenduma za ureditev ceste v tem kraju, ki bo 19. marca, ob zagotovilu, da so v tej vasi krajani o vsem dogovorjeni, gre le za to, ali bo samoprispevek štel tudi za davčno olajšavo. • Š. Ž.

Rudnik bo javno podjetje

Gorenja vas, 14. februarja - Na zadnji seji občinskega sveta Gorenja vas - Poljane so med drugim obravnavali tudi predlog zakona, s katerim se spreminja in dopolnjuje zakon o zapiranju nekdanjega rudnika urana v Žirovskem vrhu. Po besedah direktorja RŽV **Marjana Uršiča** se je v času od sprejema tega zakona v slovenski zakonodaji tako veliko spremenilo, da je potrebno to z zakonom dopolniti. Rudnik Žirovski vrh bo postal javno podjetje, katerega osnovni kapital bo državno premoženje, ki je tam ostalo, tudi zakonsko pa se spreminja rok za dokončanje zapiranja, ki naj bi bilo v letu 2005. Na vprašanje, ali je tudi ta rok uresničljiv, je direktor pojasnil, da je bistveni pogoj za to urejeno financiranje, pri čemer se resno načrtuje najetje 20 milijonov evrov kredita pri Evropski investicijski banki. Rudnik je po šestih letih prizadevanj končno dobil lokacijsko dovoljenje za ureditev jalovišč. Svetnike je zlasti zanimalo, kdo odloča o nadaljnji uporabi objektov in prostora, in dobili so odgovor, da je bila doslej to država, po uveljavitvi zakonskih sprememb pa bo javno podjetje. • Š. Ž.

GORENJSKI GLAS

Na izredni seji občinskega sveta Preddvor

Župan Miran Zadnikar odstopil

Kriv je odnos države do lokalnih skupnosti, ki občinam preskopo odmerja denar za njihovo delo. Zaradi tega je v Preddvoru zastala vrsta dobrih projektov, ki jih ob bornem letnem proračunu 260 milijonov ne morejo uresničiti.

Preddvor, 15. februarja - Eden od projektov je tudi izgradnja daljinskega ogrevanja na biomaso, ki je v Preddvoru naletelo na nasprotovanje skupine občanov in zaradi česar so pretekli teden tudi sklicali izredno sejo občinskega sveta. Drugi je gradnja stanovanjskega naselja Voke, tretji kanalizacija, ki se prepočasi odvija...

Miran Zadnikar je razloge za svoj odstop podrobno razložil v deset strani obsegajočem gradivu. Kot temeljni razlog navaja odnos države do majhnih občin, ki se v primeru občine Preddvor kaže v izpadu proračunskih prihodkov, investicijah in sredstvih za redno delo na področju izobraževanja in otroškega varstva, reševanja vlog na javnih razpisih, pa tudi kot mačehovski odnos do problema visokogorskih kmetij in demografsko ogroženih območij. Med projekti, ki so zaradi takšnega odnosa države obsojena na neuspeh, navaja tudi gradnjo prizidka k šoli in športne dvorane, ki zahtevata okoli 700 milijonov denarja, država prispeva le petino, občina z revnim proračunom pa seveda nima nobene možnosti, da takšne načrte uresniči. Šolo poleg tega pestijo še izgube, pokrivati pa jih mora kajpak občina.

"Odločitev o odstopu je v meni zorela že nekaj časa. Predvolilnih obljub namreč ne morem izpolniti, tudi zato, ker je odnos države do malih občin vse bolj mačehovski, državljani v vaseh pa zaradi tega postajamo drugorazredni državljani. Iz državnega proračuna namreč ne prejemajo niti tistega, kar jim po zakopnu pripada, niti kaj več, kar bi znižalo razlike v razvitosti posameznih območij v Sloveniji. Trenutno sem župan v odstopu," razlaga (za sedaj še) župan občine Preddvor Miran Zadnikar svoj trenutni status. "Občinski svet namreč na izredni seji o odstopu ni glasoval, pač pa se je zgolj seznanil z mojimi razlogi za odstop. Razlog je proceduralni zaplet, saj bi moral svoje pisno gradivo o odstopu posredovati vnaprej in ne šele na seji. Tako bo moj odstop predmet prve naslednje redne seje občinskega sveta, pisno izjavo o odstopu pa z utemeljitvijo namenjam tudi državnim institucijam."

Projekt ogrevanja na biomaso, ki je zadnje čase najbolj obremenjeval preddvorskega župana in je bil tudi glavni razlog sklica izredne seje občinskega sveta, pa je na seji dobil polno podporo. Pritrdili so mu tudi člani krajevnega odbora iz Preddvora, ki so bili povabljeni na sejo. Mirana Zadnikarja so ob tej priložnosti zadolžili za nadaljnja pogajanja s skupino občanov, ki dvomijo o projektu. • D.Z.Žlebir

Podelitev koncesije za plinsko omrežje

S koncesijo hitreje do plinovoda?

Gradnja plinovodnega omrežja v Radovljici ne poteka tako hitro, kot so načrtovali, zato v občini želijo s podelitvijo koncesije pospešiti dela in tudi razbremeniti proračun.

Radovljica - Ko je občinski svet še v prejšnjem mandatu sprejel odločitev, s katero je gradnjo plinovodnega omrežja v občini zaupal javnemu podjetju Komunala Radovljica, je tedanja opozicija opozarjala, da bi morali proučiti tudi možnost podelitve koncesije. Vmes so bile volitve, oblast se je zamenjala in občinski svet novega mandata je na nedavni seji brez navzočnosti opozicije, ki je že pri eni prejšnjih točk protestno zapustila sejo, po skrajšanem postopku sprejel odlok o podelitvi koncesije za graditev, upravljanje in vzdrževanje plinovoda in distribucijo plina. Po odloku bodo koncesijo podelili za območje Radovljice, Lesc in Begunj, pod enakimi pogoji pa jo bodo lahko razširili tudi na druga območja. Koncesionar bo prevzel tudi obstoječe omrežje, koncesijska pogodba pa bo trajala najmanj dvajset let. Če bo cena plina v pristojnosti občine, jo bo potrdil občinski svet, pri tem pa bo med drugim moral upoštevati, da ne bo presegala cene za lahko kurilno olje.

Razlog, da se v občini odločajo za podelitev koncesije, je nezadovoljstvo z dosedanjim uresničevanjem načrta izgradnje plinovoda in priključevanja uporabnikov plina. Po podatkih **Marka Marklja**, svetovalca predstojnika za komunalo in varstvo okolja, je Komunala Radovljica v treh letih zgradila 37 odstotkov načrtovanega plinovodnega omrežja v Radovljici oz. 66 odstotkov prvega dela, za to pa je porabila 16 odstotkov več denarja, kot je bilo predvideno. Gradnja plinovoda jih je doslej stala okoli 245 milijonov tolarjev, pri čemer občina odplačuje posojilo ekološkega razvojnega sklada, Komunala pa je založila tudi okoli 50 milijonov tolarjev lastnega denarja. Izpad dohodka je predvsem posledica manjšega števila priključitev velikih uporabnikov (kotlovnic) na plinovod in s tem tudi manjše porabe plina, gradnja pa je finančno presegla naložbeni načrt predvsem zaradi dražje gradnje razdelilne postaje Radovljica, večje dolžine hišnih priključkov in večjega poteka trase po asfaltnih površinah.

Medtem ko je radovljiški župan **Janko S. Stušek** na januarski novinarski konferenci dejal, da bo gradnja plinovodnega omrežja glede na dosedanjo hitrost (počasnost) del trajala še sedem let in osem mesecev, v javnem podjetju Komunala Radovljica zatrjujejo, da hitreje, kot so, ne bi mogli graditi. S podelitvijo koncesije naj bi občina pospešila gradnjo plinovodnega omrežja ne le v Radovljici, ampak tudi v Lescah in Begunjah, kjer z deli še niso začeli, hkrati pa bi razbremenila tudi proračun. V občini predvidevajo, da bodo s koncesijskimi prihodki poravnali Komunali založena sredstva, uredili kotlovnice občinskih objektov za uporabo zemeljskega plina, odplačali najeto posojilo ter financirali še druge občinske potrebe. • C. Zaplotnik

Nevarno avtobusno postajališče

Jezersko, 15. februarja - Sedanje avtobusno postajališče v središču Jezerskega pri trgovini Živil je zelo nevarno. Postaje pravzaprav ni, avtobus ustavlja kar na cesti tik pred vhodom v trgovino. Po mnenju komandirja Policijske postaje v Kranju Borisa Marčetića so v jutranji konici v nevarnosti otroci, ki jih avtobus na Jezerskem pobira na poti v Preddvor. Policija predlaga občini Jezersko, da razmislijo o ustreznejši lokaciji avtobusnega postajališča, bodisi nasproti bencinskega servisa bodisi pred Korotanom, kjer so sedaj parkirišča. Občinski svetniki na Jezerskem so o novi lokaciji postajališča razmišljali že pred poldrugim desetletjem, sedaj pa jim načrte onemogoča dejstvo, da je zemljišče ob regionalni cesti predmet denacionalizacije. Sicer pa imajo v načrtu celovito ureditev središča Jezerskega, kjer bo postaja le eden od objektov, skladnih s sicerščnjo podobo kraja. Ko pa je bila beseda ravno o prometni varnosti, so sklenili policiji in direkciji za ceste poslati informacijo o črni točki na regionalni cesti v Kokri, kjer na nevarnost ne opozarja noben prometni znak. Nevarno mesto je sicer v sosednji občini, zadeva pa tudi Jezerjane, ki se po nevarnem delu ceste vsakodnevno vozijo v dolino. • D.Ž.

Enajsta seja občinskega sveta Gorenja vas - Poljane

Gorenjevaški župan je bil trmast

Ker župan ni dovolil nobenih sprememb v predlogu občinskega proračuna, je večina svetnikov proračun zavrnila.

Gorenja vas, 14. februarja - Po skoraj treh urah razprav o predlogu letošnjega proračuna občine Gorenja vas - Poljane je večina svetnikov glasovala proti predlogu in na tak način do nadaljnjega podaljšala začasno financiranje. Svetnike moti pomoč občine smučarskemu centru na Starem vrhu, prepočasna izgradnja kanalizacije in priključevanja na čistilne naprave, nekatere težave pri zbiranju in odvažanju odpadkov, pa tudi to, da se nekdanji uranski rudnik vse prepočasi urejuje in se za nove dejavnosti ne najde prostora.

Kaj je bil pravi vzrok za to, da župan občine Gorenja vas - Poljane na petkovi redni seji občinskega sveta ni bil pripravljen sprejeti praktično nobene od pripomb svetnikov na predlog občinskega proračuna, je pravzaprav težko oceniti. V razmerah, ko na tem občinskem svetu še vedno ne dajo kaj veliko na formalno plat razprave in postopkov, je možno, da je imel župan **Jože Bogataj** le slab dan, ali pa ga je razjezil že uvodni "napad" svetnikov na smučarski center Stari vrh, ki je prav nerazumljivo velik trn v peti nekaterim občinskim svetnikom, župan pa si prizadeva, da bi mu pomagal pri oživljanju in razvoju, saj se zaveda, koliko lahko pomeni v razvoju turizma ob vse bolj pešajočem kmetijstvu. Pri tem nasprotovanju so nekateri svetniki prav hudo "robati", in prav mogoče je, da je županu jeza ob tem preprečila, da bi prisluhnil povsem korektnim pripombam in celo vloženim amandmajem, o katerih bi moral občinski svet glasovati. Človeško je, da se svetniki novega mandata ne spomnijo na to, da je zagotovo prav občina Gorenja vas - Poljane bila z izgradnjo dveh šol, povprečno 12 kilometri nanovo rekonstruiranih in asfaltiranih cest na leto ter izgradnjo kanalizacije in dveh čistilnih naprav najuspešnejša na Škofjeloškem, vendar jih zagotovilo, da bo letošnji proračun posebej pozoren do nalog, ki so morala nekoliko počakati, ni prepričal. Župan je bil očitno v zmoti, ko je menil, da je bilo usklajevanje proračuna v vseh odborih uspešno, ter da morajo odgovori na vse podane pripombe, ki so bile dane na predlog proračuna zadostovati.

K nejevolji svetnikov je zagotovo prispevalo tudi dejstvo, da še ni jasno, ali se bo končno uredila cesta v Lučine (v Uradnem listu je bilo objavljeno le obvestilo izvajalcem za dela na tej cesti v vrednosti 160 milijonov tolarjev), pa županov neposluh za projekt ogrevanja z biomaso. Za vse navedeno v za 9 odstotkov večjih sredstvih od lani v skupni vrednosti skoraj 730 milijonov tolarjev po županovem mnenju ni možnosti. Zavrnitev predloga proračuna seveda pomeni nujnost iskanja kompromisov. • Š. Žargi

Politične povezave da, finančne ne

Jeseničani so dobri le ob volitvah

Vladne službe so po mnenju Jeseničanov kot otroški vrtec: če jim gre za okraje, Jeseničane potrebujejo, če gre za denar, jih ignorirajo.

Jesenice, 14. februarja - Ko se je delil koncesijski denar od iger na srečo, so Jeseničane pozabili. Zdaj, ko so v politični igri volilni okraji, pa želijo, da Kranjska Gora in Jesenice tvorita en volilni okraj. Jeseničani imajo dovolj teh nenačelnih igric vladnih organov.

Svet največje jeseniške krajevne skupnosti Sava je obravnaval problematiko polnilnice vode Julijana in projektu dal vso podporo. Svet med drugim še vedno vztraja na dodelitvi koncesijskega igralniškega denarja občini Jesenice in ne občini Bohinj. Tako delitev podpira tudi župan Kranjske Gore Jože Kotnik.

Jeseničani pa sprašujejo odgovorne vladne službe, če so Jeseničani dobri samo za volitve? Ko je treba kaj dati, jih prezrejo, ko jih za volitve rabijo, pa vladne službe zganjajo vik in krik. Za kaj gre? Z občino Kranjska Gora, ki je nastala iz treh nekdanjih jeseniških krajevnih skupnosti: Rateče, Kranjska Gora in Mojstrana - imajo še danes veliko skupnega: od skupne infrastrukture, komunale, kulture, zaposlovanja, izobraže-vanja, zdravstva...

Zdaj, ko se oblikujejo volilni okraji - tako meni predsednik krajevne skupnosti Sava in svetnik občinskega sveta Jesenice **Tomaž Mencinger** - pa nekaterim političnim strankam kar naenkrat postaja nerazumljiva in nesprejemljiva povezava Bohinja, Bleda in Kranjske Gore. Sprašujejo se, le kaj imata občini Kranjska Gora in Bohinj skupnega? Pozabljajo pa, da jih je "preko Triglava" povezal minister za turizem Janko Razgoršek, ko je delil koncesijski denar od iger na srečo. Namesto da bil del denarja, ki je bil "odvzet" Kranjski Gori, dodelil Jesenicam kot občini, ki je "naravno" najbolj blizu Kranjski Gori, je denar poslal Bohinju, češ: "Kranjska Gora in Bohinj sta povezana preko Triglava..."

Ko je treba nekaj dati Jesenicam, je odgovor vladnih služb NE, ko pa rabijo glasove Jeseničanov (zdaj se neznansko čudijo, da ne bi zgornjesavske občine predstavljale enega volilnega okraja), pa so za povezavo z občino Kranjska Gora.

Pri določitvi volilnih okrajev in tudi sicer naj se po mnenju krajevne skupnosti Sava upo-števajo obstejoče upravne de-litve, upošteva naj se, da sta občini organizacijska celota, saj imata medsebojne komunikacije in upoštevajo naj se kulturne in zgodovinske značilnosti. • **D.S.**

Poslej različno po dejavnostih in lokacijah

Občina popravlja najemnine

Pred tremi leti je Mestna občina Kranj s pravilnikom uveljavila ekonomske najemnine za poslovne prostore, ki jih mnogi najemniki niso zmogli - kljub kasnejšemu znižanju za četrtino.

Kranj, 15. februarja - Najbolj udarjeni so bili zaradi (pre)visokih najemnin v mestnih krajevnih skupnostih in nekaterih društvih, ki so gostovala v občinskih poslovnih prostorih. Zdaj občinska uprava ponuja mestnemu svetu osnutek novega pravilnika o oddajanju poslovnih prostorov, ki naj bi najemnine urejal različno, po dejavnostih najemnikov in lokacijah prostorov.

Mestna občina Kranj ima 97 poslovnih prostorov in dve garaži. Novi pravilnik naj bi zajel vse, torej tudi tiste, ki jih sedanji ne, natančneje naj bi opredelil tudi prihodke od najema, zamenjave prostorov in možnost oddaje za določen čas oziroma za neposredno oddajo.

Pravna podlaga za pravilnik so zakon o poslovnih stavbah in poslovnih prostorih, zakon o lokalni samoupravi ter statut Mestne občine Kranj. Ker so ti predpisi na nekaterih področjih dokaj splošni, nedorečeni, tri leta star pravilnik o načinu in pogojih oddajanja poslovnih prostorov v najem pa pomanjkljiv, so v občinski upravi izdelali osnutek novega pravilnika o oddajanju poslovnih prostorov, o katerem se bo mestni svet izrekal prihodnji teden.

Pomembna novost novega pravilnika naj bi bila različna najemnina za občinske prostore, odvisna od dejavnosti najemnika in lokacije prostorov. Tako naj bi humanitarno-socialne in podobne neprofitne organizacije imele prednost tako pri izboru kot pri določanju (nižje) izklicne cene, saj pri potegovanju za občinski prostor ne morejo tekmovati s podjetji. Podobne olajšave so predvidene tudi za nekatere storitvene dejavnosti, ki jih ljudje v mestu potrebujejo, niso pa visoko profitne.

Najemnine naj bi bile torej po novem odvisne od lokacije poslovnega prostora. Pravilnik predvideva tri kakovostne skupine poslovnih prostorov, katerih najemnina naj bi se, odvisno tudi od dejavnosti najemnika, gibala v razponu od 600 do 2500 tolarjev za kvadratni meter. Najemniki so zajeti v štiri skupine dejavnosti. • **H.J.**

Seja občinskega sveta Cerklje

Cesta, železnica, pristajalna steza

V občini Cerklje že tri leta premlevajo prostorske planske dokumente: na petkovi seji so se svetniki opredelili do pripomb in predlogov iz javne razgrnitve.

Cerklje, 15. februarja - Na tokratni seji so svetniki dodali še svoje pripombe, nato pa bo šel dokument na medresorno vladno usklajevanje, kjer bodo želje občanov dobile (ali pa tudi ne) vladno soglasje. Če bo šlo vse po sreči, bodo ta akt do jeseni v občini Cerklje že lahko sprejeli. Svetnikom je zajeten sveženj novih porostorsko planskih dokumentov predstavil strokovni sodelavec Urbanističnega biroja iz Kamnika Borut Ulčar.

Formalno prostorski planski dokumenti še vedno nosijo ime kranjske občine, gre pa za prostorske sestavine dolgoročnega plana za občino Cerklje na Gorenjskem. Kaj naj bi bilo po tem planu v prihodnje novega na območju občine Cerklje? Veliko sprememb se obeta na brniškem letališču in okoli njega, saj ima Aerodrom v načrtu gradnjo še dveh vzletno pristajalnih steza, na Brnik naj bi iz Ljublajne čez Domžale in Kamnik pripeljala tudi hitra železnica, nekoliko severneje naj bi prestavili sedanjo cesto, ki mimo letališča pelje proti Šenčurju. Na Spodnjem Brniku naj bi križišče z regionalno cesto uredili kot rondo (o tej rešitvi se je župan kmalu po novem letu pogovarjal s predstavniki prometnega ministrstva), drugi rondo se obeta tam, kjer na regionalno cesto pride cesta od gostilne pri Cilki. Z letališča bi šla proti Cerkljam in Krvavcu tudi zahodna obvoznica, da bi se prometna gneča proti smučišču v prihodnje izogibala naseljem. Svetnike je zanimalo, kakšni so prostorski načrti za Krvavec, saj je bilo v preteklosti govora o gradnji 550 parkirnih mest na Jezercih, RTC Krvavec pa naj bi se širil tudi na Dolgo njivo in na kamniško stran. V predlogu dokumenta, ki so ga na petkovi seji sprejemali cerkljanski svetniki, teh načrtov ni, pač pa se za Krvavec predvideva krajinski park, kjer bodo veljali strožji ukrepi o varovanju naravnega okolja. Svetniki so opozorili tudi na zaščito vodnih zajetij na območju Krvavca, kjer so le-ta zaradi nepremišljenih gradenj v preteklosti danes ogrožena. Problematičen je zlasti Lukenjski graben, zaradi katerega je blato že večkrat zalilo vodno zajetje. Pa ne le to, tudi poslopje spodnje postaje žičnice je dobilo svojo pošiljko. Med predlogi, ki so jih svetniki dodali na zadnji seji, kaže omeniti možnost za podjetnike in obrtnike. Vse kaže, da bodo ti težko prodrli na letališče, kjer se s širitvijo obeta tudi precej prostora za poslovno dejavnost. Zato so predlagali, naj bi se za ta namen predvidelo območje nekdanje opekarne v Češnjevku, in sicer njegov zahodni del. V vasi Vopovlje, kjer se razvija turistična dejavnost, naj se razišče možnost, da se kaka parcela nameni za šport in rekreacijo, seveda brez škode za kmetijska zemljišča. V urbanistični zasnovi naselij je predvidenih kar nekaj širitev na račun stanovanjske gradnje, svetniki pa so jih dopolnili še s svojimi predlogi. Stokovni sodelavec Borut Ulčar in župan Franc Čebulj upata, da bodo prestali vladno rešeto. • **D. Z. Žlebir**

Vodarina v Bohinju

Zmerna podražitev in zmanjšanje stroškov

Če bi ekološko takso plačevali tudi porabniki vode iz vaških in drugih vodovodov, bi v zbrali dodatnih 10,5 milijona tolarjev za naložbe v kanalizacije in čistilne naprave.

Bohinjska Bistrica - Ko je občinski svet na nedavni seji obravnaval predlog javnega podjetja Komunala Radovljica, da bi izenačili ceno vode za vse porabnike in jo povprečno povišali za 64 odstotkov, se je o tem le seznanil, o ceni pa bo odločal potlej, ko bo znano, s kolikšnim povišanjem vodarine bo soglašalo ministrstvo za ekonomske odnose in razvoj.

Bohinjska gospodinjstva zdaj plačujejo pitno vodo po 27,39 tolarja za kubični meter, podjetja in ostali porabniki po 54,94 tolarjev, ob predlagani podra-žitvi pa naj bi se sedanja povprečna cena 43,71 tolarja povečala na 71,59 tolarja za kubični meter. Po izračunih, ki so jih pripravili v Komunali, bi se povprečnemu gospodinjstvu vodarina skupaj z republiško takso za obremenjevanje voda in z vodnim prispevkom povečala z 830 na okoli 1.400 tolarjev. Komunala kot razlog za tolikšno podražitev navaja, da je bila cena vode dolgo časa pod državnim nadzorom in tako nizka, da ji je dejavnost oskrbe porabnikov z vodo že več let zapored prinašala izgubo.

Če sodimo po razpravi na nedavni seji občinskega sveta, v Bohinju niso najbolj navdušeni nad tolikšno podražitvijo vode in pravijo, da bi Komunala pri vodi dosegla enak finančni rezultat, če bi ob bolj zmernem povišanju cene hkrati znižala tudi stroške, ki se nekaterim zdijo previsoki. Direktorica Komunale Radovljica **mag. Bernarda Podlipnik** je v zvezi s tem dejala, da bo pred izdajo soglasja k ceni stroške pregledalo ministrstvo za ekonomske odnose in razvoj in da tudi v sanacijskem programu, ki ga pripravljajo v podjetju, predvidevajo njihovo znižanje. Na nekatere stroške nimajo vpliva, saj nastanejo ob izpolnitvi nalog, ki jim jih predpisuje zakonodaja, pa tudi plače niso pretirane. Če bi vse, ki se v podjetju ukvarjajo z oskrbo porabnikov z vodo, odpustili, bi pri tej dejavnosti še vedno ustvarjali izgubo, je ob tem dejala mag. Bernarda Podlipnik. • **C. Zaplotnik**

GORENJSKA ON LINE: www.media-art.si

ZRCALCE, ZRCALCE

Naval na brezplačnega Prešerna

V Prešernovem gledališču v Kranju so na 8. februarja, Prešernov dan, povabili Kranjčane na brezplačni ogled novitete Prešeren v peklu. Dvorana ima 253 sedežev, vanjo se je nagnetlo kakšnih 300 ljudi, precej (govori se o približno enaki številki) pa jih je ostalo pred vrati. Razlag, od kod nepričakovan naval, je mogočih več; da se vsaj na kulturni praznik spodobi doživeti kulturni dogodek, radovednost ob novi gledališki postavitvi in prislovična gorenjska varčnost. Če morda velja tretje, Kranjčanom v "obrambo" kaže zapisati tudi ugotovitev, da največkrat niti brezplačne kulturne prireditve ne potegnejo. Torej je šlo tokrat za več kot zgolj prihranek v denarnici...

Kakšen naj bo dober dopisnik?

Diplomat, kuhar in igralec

Bled - Konec tega tedna so se na Bledu zbrali študentje novinarstva iz Slovenije in tujine. Zakaj? Na Bled je bodoče novinarje zvabilo Društvo študentov novinarstva FEJS Slovenija, ki je organiziralo seminar o dopisnikih iz tujine.

Tomi Lombar in Vili Einspieler menita, da pravega vojnega dopisništva v Sloveniji še ni.

Seminar se je začel v petek, ko je skupini mladih novinarjev predaval **Mitja Meršol,** ki je bil v sedemdesetih dopisnik v Londonu, dve desetletji kasneje pa je iz New Yorka poročal o dogajanju v Ameriki. Mitja Meršol, ki sicer sedi na uredniškem stolčku časopisa Delo, je med drugim povedal tudi to, da mora biti dopisnik predvsem spreten diplomat. Le z diplomatskimi spretnostmi lahko pridobiš zanimive informacije, je prepričan Meršol. Sedanji urednik Dela je povedal tudi to, da je v New Yorku svoje diplomatske spretnosti dokazoval s kuhanjem nepozabnega in - kot je sam rekel - "odličnega" golaža. Meršol je tako poudaril diplomatske spretnosti pri pridobivanju informacij, **Jurij Gustinčič** pa je bil prepričan, da mora dopisnik pri svojem poročanju obvladati predvsem igralske veščine.

Na sobotni novinarski delavnici je poleg Gustinčiča sodeloval tudi **Bernard Nežmah.** Skupaj sta ugotavljala, kakšna je razlika med poročanjem iz zahodnega in vzhodnega sveta. Slovencem naj bi bil bližnji zahodni. Bernard Nežmah je povedal slikovit primer: javno Jelcinovo nazdravljanje z vodko se Slovencem zdi tuje in neprimerno, Jelcin pa s tem krepi prepričanje Rusov, da je eden izmed njih.

Omenjeni trije so govorili predvsem o "mirnem dopisnikovanju". **Vili Einspieler** in **Tomi Lombar** pa sta razkrila težave, ki jih imajo vojni dopisniki.

Einspieler je tako prepričan, da pravega vojnega dopisništva v Sloveniji še ni, tudi zato, ker je odnos medijskih hiš do takšne vrste poročanja "mačehovski".

Študentje novinarstva so Bled zapuščali z lepimi vtisi, saj je bil seminar odlično organiziran. Predavali so spretni novinarski mački, katerih izkušnje še kako prav pridejo.

• **Špela Žabkar, foto: Tina Dokl**

Odprli obnovljeni laboratorij

Golnik, 15. februarja - V petek so v Bolnišnici Golnik slovesno odprli obnovljene prostore laboratorija za respiratorno fiziologijo, ki je v Sloveniji že zgodovinsko opravljal razvojno in raziskovalno vodilno vlogo. Ob tej priložnosti so povabili prof. Branka Štangla, dr. med., ki je v preteklosti vodil laboratorij, da je predaval o razvoju klinične respiratorne fiziologije v Sloveniji. O vlogi funkcijske diagnostike je govoril prof. Jurij Šorli, dr. med., o primerjavi dosedanjih in novih preiskovalnih metod pa asis. dr. Matjaž Fležar, dr. med., ki danes vodi ta laboratorij. Danes deluje kot referenčna enota rutinskega testiranja pljučne funkcije in uvedbe novih preiskovalnih metod. Z novo opremljenostjo sedaj sledi vsem zahtevam fizioloških meritev mehanike dihanja in plinske izmenjave, ki se uporablja v svetu. Moderna opremljenost, znanje in izkušnje omogočajo obdelavo pljučnega bolnika na terciarni ravni, organizacija dela pa je prijazna tudi bolniku, saj ni niti čakalne dobe niti predhodnega naročanja na preiskavo.

Na prihodnji seji o proračunu

Jezersko, 15. februarja - Že do konca novembra preteklega leta bi morale občine predložiti svoje proračune, česar pa mnoge zaradi nejasnosti financiranja javnih zavodov na področju kulture niso storile. Tudi občina Jezersko o proračunu še ni odločala. Na zadnji seji so svetniki sprejeli sklep o začasnem financiranju, na prihodnji seji pa bo župan Milan Kocjan že ponudil v obravnavo osnutek proračuna. • **D.Ž.**

GORENJSKA ON LINE: www.media-art.si

Javni pogovor o cesti v Vincarje

Nad blokade z "listkanjem"

Krajani Vincarjev so dobili obljubo, da bodo pregnali parkirane avtomobile na cesti v to vas, ki povzročajo blokado prometa.

Škofja Loka, 14. februarja - Že nekaj časa se je govorilo o tem, da so razmere na cesti v Vincarje postale tako nemogoče, da so se krajani dogovorili o tem, da bodo cesto protestno zaprli. Četrtkov pogovor je pokazal, da si sicer ceste Vincarčani sami sebi ne bodo zapirali, odločno pa zahtevajo, da se napravi red, ki bo omogočal, kolikor je sploh mogoče, normalen promet. Zahtevajo pa tudi, da se najdejo trajnejše rešitve.

Kar precej Sore je preteklo od lanskega maja, ko so se krajani Vincarjev zbrali na predstavitvi in pogovorih o načinu urejevanja ceste od Kamnitega mostu proti tej vasi med Selščico in pod grajskim gričem. Tedaj so ugotavljali, da je najprimernejša varianta za razširitev ceste s prestavitvijo nunskega oz. grajskega obzidja, kar bi omogočilo, da kostanjev drevored ostane tam, kjer je. Prometne razmere pa so se občutno poslabšale: zaradi splošnega naraščanja prometa, zaradi gradbenih del v tovarni TCG Unitech -lth ol, razvoja obrti in malega podjetništva v Vincarjih, ostra zima pa je svoje dodala k že močno načetemu asfaltu. Vse pogosteje se dogaja, da prihaja na tej cesti, zlasti ko v tovarno ali iz nje pelje tovornjak, do popolnega prometnega zastoja, ki blokira cesto tudi po uro in več, na cesti pa nemočno obtiči tudi nad sto vozil. Kaj to pomeni za prebivalce Vincarij, ki jim je ta cesta edini izhod v svet, ni težko uganiti, še huje pa se je spomniti na možnost, da bi pri tem prišlo do primera nujne zdravniške pomoči ali požara.

V četrtek zvečer se je na Krajevni skupnosti Škofja Loka - mesto zbralo okoli 60 krajanov na pogovoru z županom, predstavniki policije, tovarne TCG Unitech in vodstva KS. Že uvodoma je župan **Igor Draksler** pojasnil, da se od lanskega maja s službo za varstvo naravne in kulturne dediščine v Ljubljani ni bilo mogoče dogovoriti za ogled razmer, pri čemer naj bi se tudi dogovorili za spomeniškovarstveno soglasje k prestavitvi "grajskega" zidu. To pomeni, da priprave na razširitev ceste povsem stojijo, pa čeprav je bil denar v občinskem proračunu v ta namen že predviden, s tovarno pa že sklenjen tudi dogovor o finančnem sodelovanju pri tem. Nadaljnja razprava je pokazala, da so glavni vzrok za prometne zastoje ob cesti parkirani avtomobili, zaradi katerih odstranjevanje snega ni mogoče, ko pa se na pot poda tovornjak s prikolico (po navedbah predstavnikov tovarne so za redno obratovanje potrebni štirje tovornjaki na dan), pa je ta vožnja izredno težavna. Še težje je v primerih, ko v tovarno pelje priklopnik, kar se zaradi preurejanja tovarne z dovozom investicijske opreme zadnje leto pogosteje dogaja.

Kdo naj torej napravi red, so krajani odločno zahtevali odgovor. Predstavniki policije so pojasnili, da se na škofjeloški postaji srečujejo z ogromnimi kadrovskimi problemi, zato rednega kaznovanja napačno parkiranih avtomobilov ni. Na pogovoru je bilo obljubljeno, da bodo z "listkanjem" teh avtomobilov ukrepali bolj pogosto, sodelovali pa bodo tudi mestni redarji. Župan je obljubil, da bodo najkasneje v enem mesecu postavili tudi ovire (količke) za preprečevanje napačnega parkiranja, slej ko prej pa ostaja naloga občine, da poskrbi za razširitev te ceste. Župan je tudi obljubil, da bodo nadaljevali s študijo za izgradnjo novega dostopa v Vincarje in ob tem pozval vse prizadete k večjemu razumevanju pri zemljiščih in dajanju soglasij. • Š. Ž.

Mladi igralci navdušili s komedijo Fejst fant

Kranj - Člani dramske skupine, ki uspešno deluje na Srednji ekonomski šoli v Kranju, so v četrtek, 3. februarja, v prostorih šole premierno uprizorili komedijo Fejst fant. Besedilo za komedijo sta priredila Aljaž Tepina in Grega Kok, govori pa o treh študentih, ki jim za študij ni kaj dosti mar.

Mladi talentirani igralci ekonomske šole iz Kranja.

Njihove zabave niso poceni, zato pišejo teti, da jim pošlje nekaj denarja. Vzrok so navedli, da se je njen nečak oženil in da pričakuje otroka. Ker pa je teta zelo skrbna, pride na obisk z nečakinjo. Zvrsti se več zanimivih komičnih prizorov, na koncu pa jim le uspe od tete dobiti denar. V komediji Fejst fant nastopajo Aljaž Tepina kot Mirko, Grega Kok kot Janko, Jan Leš kot Stanko, Valerija Kuhar kot teta Ema in Maja Gorenc kot nečakinja.

Po uspešni uprizoritvi na domačem odru se bodo mladi talenti predstavili še na nekaterih gorenjskih odrih. Predstavili se bodo tudi na festivalu mladih igralcev, ki že več let poteka v Novi Gorici. Igro sta pod vodstvom prizadevnih mentoric prof. Nives Križnar in prof. Lidije Grmek - Zupanc režirala Aljaž Tepina in Grega Kok.

Učenci Vzgojnega zavoda Frana Milčinskega iz Smlednika in Prešernovo leto

Prestopili so v pesnikove kraje in čase

Od 3. decembra lani do 8. februarja letos, od dneva Prešernovega rojstva do dneva njegove smrti, je v Vzgojnem zavodu Frana Milčinskega v Smledniku trajal projekt Prešeren in leto 2000.

Smlednik, 15. februarja - Zaokrožili so ga pravzaprav koneč minulega tedna, ko so v goste povabili dramsko igralko in pevko Jerico Mrzel, veliko ljubiteljico Prešernove poezije, ki njegove pesmi tudi poje. Ob tej priložnosti je izšlo tudi glasilo Prvi koraki, v katerem je zajeto vse dogajanje od Prešernovega rojstnega dne 3. decembra lani do obletnice njegove smrti 8. februarja letos. Na ogled so postavili tudi razstavo o teh dogodkih, spomin nanje pa je ujet tudi na videokasetah.

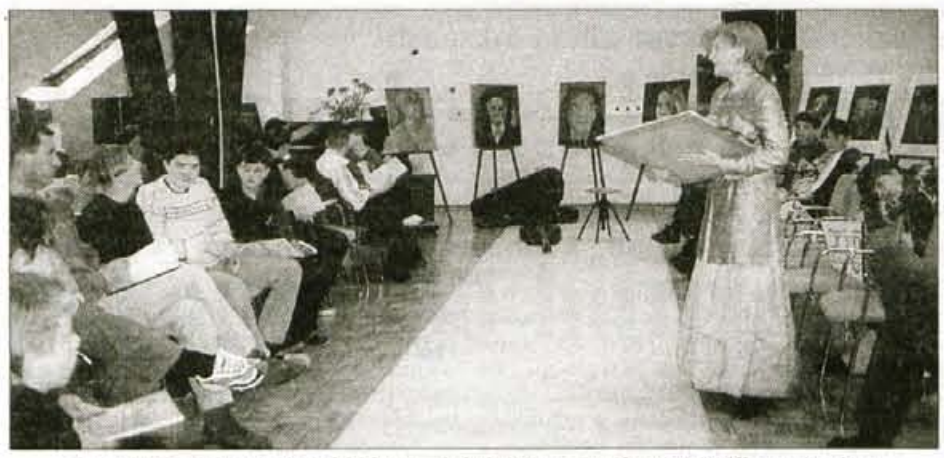

Projekt Prešeren in leto 2000 so v smledniškem zavodu zaokrožili s srečanjem z igralko Jerico Mrzel.

Učence in pedagoge je k projektu Prešeren in leto 2000 spodbudilo ravno pismo Jerice Mrzel državnim oblastem, naj leto 2000 razglasijo za slovensko leto kulture. **Ana K. Florjančič**, ki v zavodski šoli poučuje slovenski jezik, je zamisel predstavila v zbornici in vsi sodelavci so ji pritegnili. Šolarji pa, nenavadno dojemljivi, občutljivi in zvedavi, so navdušeno sprejeli drugačno obravnavanje Prešerna.

"Dan pred Prešernovim rojstnim dnem, 2. decembra, smo s pomočjo Železne ceste in Hčerinega sveta prestopili v pesnikove kraje in čase," piše v glasilu Prvi koraki Ana K. Florjančič. Tako so šolarji spoznavali, da "dežela Kranjska nima lepš'ga kraja", preizkušali najznačilnejše jedi tega časa (na sobotni prireditvi so ponudili poprtnjak, ki so ga sami spekli), se popeljali po poti Francetovega prvega slovesa od doma, raziskovali Prešernovo mesto Kranj, čustvovali ob pesnikovih ljubezenskih pesmih, slikali njegove portrete in ga oblikovali v glini, pripravljali zajetno šolsko glasilo. Na Prešernov rojstni dan se je skupina šolarjev v spremstvu pedagoga peš podala na pot v Vrbo. Pešačili so tudi v Kranj, v Kopanj, kamor je Prešeren prvič potoval od doma k stricu, pa je bilo za pešačenje predaleč. Tam so otroci iz Smlednika obiskali šolo, kamor je hodil Prešeren in kjer so ga kot odličnjaka vpisali v zlato knjigo.

Vsi ti dogodki so otrokom bolj približali Prešerna, kot bi jim ga zgolj suha šolska obravnava. Tudi sobotni obisk Jerice Mrzel jim bo za dolgo zasidral Prešerna v spomin. Pela jim je, recitirala in tudi razlagala Prešernove pesmi, pa tudi drobce iz njegovega življenja. Nekateri so prvič slišali, da pesnik ni bil turobna in mračna oseba, pač pa veseljak, ki se je znal s prijatelji neizmerno zabavati in snovati tudi vesele in okrogle pesmice. • **D.Z.Žlebir**

Kranjski jamarji se odpravljajo na raziskovanje podzemlja v Namibijo

Prva slovenska odprava v južno Afriko

Del odprave bo namenjen sodelovanju pri humanitarnem projektu slovenskega odbora za UNICEF "Kapljica vode".

Kranj, 14. februarja - Prihodnjo sredo bo odpotovala 7-članska odprava Društva za raziskovanje jam iz Kranja v Afriko. Tam bo raziskovala in dokumentirala namibijski kras ter jamsko živalstvo, iskala nove vodne vire in organizirala jamarsko reševalno usposabljanje za južnoafriške jamarje. O svojem delu bi radi poročali preko Interneta, a zaenkrat še nimajo satelitskega telefona.

Društvo za raziskovanje jam v Kranju ima dolgo tradicijo, saj deluje od leta 1957. Sedaj povezuje približno 60 članov z Gorenjskega, ki se ukvarjajo z odkrivanjem in raziskovanjem jam, potapljanjem v podzemske sifone, proučevanjem jamskega živega sveta, širjenjem zavesti o vrednosti podzemeljskih jam in reševanjem ob jamarskih in drugih nesrečah. Njihova dejavnost je usmerjena predvsem v Slovenijo, kjer so v zadnjem času namenili največ pozornosti raziskovanju brezen na Jelovici in Kaninu. Seveda jih zanima tudi kraški svet v tujini.

"Naše društvo bo organiziralo v sodelovanju z organizacijo UNICEF in univerzo v Ljubljani jamarsko odpravo v Namibijo, prvo slovensko odpravo v podsaharsko Afriko. Na dvomesečno pot bomo odšli v sredo, 16. februarja 2000. Najprej bomo poleteli v Johannesburg, kjer bomo pripravili dvodnevno jamarsko reševalno usposabljanje za južnoafriške jamarje in planince. Potem se bomo podali v Namibijo, kjer se bomo srečali s tamkajšnjimi jamarji in predstavniki UNICEF-a. Ko bomo zbrali vso opremo in dovoljenja

Gregor Aljančič in Robert Grilc, vodja in član jamarske odprave v Namibijo.

ter pridobili potrebne podatke, se bomo odpravili na severozahod. Naš cilj je zanimiva pokrajina Kaokoland, kjer bomo dva tedna iskali jamske vhode in raziskovali stare jame. Tam je odkritih okrog 20 jam. V namibijskem krasu bomo raziskovali tudi jamsko živalstvo, del odprave pa bo namenjen sodelovanju pri humanitarnem projektu slovenskega odbora za UNICEF 'Kapljica vode'. Zbirali bomo podatke o količini, kakovosti in dostopnosti jamske vode," je povedal **Gregor Aljančič**, predsednik DZRJ Kranj in vodja jamarske odprave v Namibijo.

Ob njem sestavljajo odpravo **Tone Fojkar, Boštjan Grmek, Slavko Manfreda, Vojko Molan, Jana Urh in Robert Grilc.** Kot je ugotovil slednji, so afriške jame bolj suhe in tople od naših; temperature v njih presegajo 20 stopinj Celzija. Zato so poleg jamarske opreme pripravili tudi specialno opremo za tropske razmere. Razen bolezni jih bodo najbolj ogrožale divje živali in strupene kače. Ker bodo daleč od naselij, bi nujno potrebovali satelitski telefon za nujne klice in pošiljanje sporočil o delu po Internetu. Žal zaenkrat še niso našli nikogar, ki bi ga vsaj posodil. Če jim bo to uspelo, bo mogoče poiskati informacije o odpravi na spletni strani z naslovom www.Dzrjk-drustvo.si. • **S.Saje**

Priznanja igralcem ob jubileju

Naklo, 14. februarja - Pred poldrugim desetletjem je dal predsednik KUD Dobrava Naklo pobudo za ustanovitev dramskega krožka v domači šoli. Krožek se je pozneje preimenoval v dramsko skupino Živčki. Da je v njej veliko volje do življenja in igre, potrjujejo številke. Od prve predstave z naslovom Sovica Oka so doslej pripravili dvajset premier, predstave pa si je ogledalo približno 30 tisoč gledalcev. Mladi so pogosto sodelovali tudi na raznih proslavah doma in v okoliških krajih.

Dramske skupine ni odvrnila od dela niti izguba edinega odra v Naklem, ki od lani ni več v občinski lasti. Pod streho so jo vzeli v domači osnovni šoli, čeprav so tamkajšnji prostori preobremenjeni z raznimi dejavnostmi. Po komaj petih vajah so predstavili otrokom vedno priljubljeno Sneguljčico. Seveda je bilo med sobotno predstavo v osnovni šoli Naklo tudi veliko odraslih, ki so hoteli videti nastop 19 mladih igralcev in se skupaj z njimi veseliti obletnice delovanja.

Ob jubileju je dramski skupini čestital tudi tajnik ZKO Kranj Janez Eržen, ki je podelil Linhartove značke dolgoletnim igralcem in vodji skupine. Bronaste značke so si pripeli

Zlato Linhartovo značko si je prislužil Miha Štefe, eden od ustanoviteljev dramske sekcije pri KUD Dobrava Naklo.

Špela Zupan, Tina Jug, Martin Bizaj, Tanja Pirjevec, Ana Trampuž, Žiga Pužem, Tadej Mohorič in Primož Štefe. Zlato značko si je prislužil za 30-letno gledališko dejavnost **Miha Štefe**, eden od ustanoviteljev dramske sekcije pri KUD Dobrava Naklo in režiser jubilejne igre. Po sobotni premieri so v ponedeljek odigrali tri predstave Sneguljčice za predšolske in šolske otroke. • **S. Saje**

Slovenske železarne prodajajo družbo TIO Pnevmatika Lesce

Odločitev o prodaji leške družbe TIO v četrtek

Edini ponudnik je podjetje CMC System, prodajo mora potrditi še vlada, ki bo to predvidoma storila na četrtkovi seji - Novi lastnik obratov verig Sloweiss že v Lescah

Kranj - Slovenske železarne so se odločile prodati še eno svojih družb, TIO iz Lesc, ki deluje na območju nekdanje Verige. Na javno objavo za prodajo se je kot edini ponudnik prijavilo podjetje CMC System, ki je po stečaju Verige nadaljevalo proizvodnjo lahkih verig. Potem ko na dražbi ni uspelo z nakupom obrata za proizvodnjo lahkih in težkih verig (za kupca je bilo izbrano sežansko podjetje Sloweiss), se je odločilo spremeniti svojo dejavnost in kupiti družbo TIO, v kateri izdelujejo industrijsko pnevmatiko in hidravliko. Zeleno luč k prodaji TIA mora prižgati še slovenska vlada, po neuradnih informacijah naj bi to storila še ta četrtek.

Proizvodnja verig bo poslej potekala v okviru Sloweissa.

Kot nam je povedala **Irena Peterlin** iz Slovenskih železarn, je prodaja družbe TIO Pnevmatika skladna z načrtom odprodaje železarskih družb, ki ne tvorijo jedra družbe. Družbam naj bi poiskali tudi strateške investitorje. Kolikšna je bila izklicna cena za prodajo TIA, nismo izvedeli, saj naj bi bila to poslovna skrivnost, vsaj dokler vlada ne bo dala soglasja k prodaji.

Stečajni upravitelj Verige v stečaju Andrej Kozelj je povedal, da se že pripravlja na glavno razdelitev stečajne mase; do nje naj bi po njegovih načrtih prišlo konec marca ali v začetku aprila.

Otmar Peterlin, direktor podjetja CMC System: Bo postal novi lastnik družbe TIO?

In kakšno podjetje je (potencialni) kupec CMC System? Gre za zasebno podjetje, ki je na območju Verige v stečaju doslej nadaljevalo proizvodnjo lahkih verig. Potegovalo se je za nakup obratov lahkih in težkih verig, a na decembrski javni dražbi ni uspelo z nakupom. Zato so se odločili spremeniti dejavnost (ob tem so na zavod za zaposlovanje poslali svojih 70 delavcev, ki so doslej izdelovali verige) in kupiti TIO. In kakšne načrte imajo? Po besedah direktorja **Otmarja Peterlina** naj bi prevzeli vseh 48 zaposlenih v TIU. Kupnina za nakup TIA naj bi ne bila visoka, saj bodo morali prevzeti tako zaposlene kot tudi obveznosti družbe, ki naj bi bile precejšnje. Upoštevajoč vse obveznosti naj bi CMC System nakup TIA stal okrog dva milijona nemških mark. Po Peterlinovih besedah je kljub veliki zadolženosti dejavnost TIA zanimiva in ima prihodnost. Podjetje naj bi se pod novim lastnikom usmerilo v visoko tehnologijo, zlasti robotizacijo, večino izdelkov pa naj bi izvozili. Izvoz naj bi dosegel vsaj 60 do 70 odstotkov. Poleg tega naj bi v TIO pripeljali nove programe, povezali pa naj bi se tudi s tujim strateškim partnerjem.

Novi lastnik obratov verig Sloweiss že v Verigi

Sicer pa je podjetje CMC System kot dosedanji najemnik do konca prejšnjega tedna moralo izprazniti prostore obrata za prozvodnjo verig, včeraj pa je stekla tudi primopredaja premičnega premoženja, torej strojev in naprav, novemu lastniku. Na javni dražbi je bilo namreč za kupca izbrano podjetje Sloweiss, ki sta ga ustanovila dva tuja proizvajalca verig - italijanski Weissenfels in avstrijski Pewag. Za nakup premičnega in nepremičnega premoženja obrata lahkih in težkih verig je Sloweiss odštel 480 milijonov tolarjev. Direktor Sloweissa **Vlado Vejnovič** nam še vedno ni želel povedati nič o načrtih podjetja in o tem, koliko ljudi bo dobilo delo. Tako ostaja samo zagotovilo stečajnega upravitelja, da se je novi lastnik s pogodbo zavezal, da bo zaposlil nove delavce. • **Urša Peternel**

Veriga zaživela kot poslovno središče

Sicer pa je območje nekdanje Verige že lepo zaživelo, saj na njem deluje kar okrog 25 podjetij in samostojnih podjetnikov, ki se ukvarjajo z različnimi dejavnostmi, od proizvodnih do trgovskih in servisnih. Med njimi so tako velika podjetja, kot denimo Sportina, ki je postavilo veličastno stekleno poslovno stavbo, pa AFM Ažman, ki je odprlo Pneumatic center, in EKO RPM, ki se ukvarja z izdelovanjem ekološke opreme. Svojo poslovno stavbo je lepo uredilo tudi podjetje LEA, ki se ukvarja z izdelovanjem sistemov za informiranje, pa tudi poslovni prostori Kovinoplastike Bled so zgled urejenosti. Na območju nekdanje Verige delujeta tudi avtopralnica in Gorenjska avtohiša ter cela vrsta manjših podjetnikov.

Mercator lani več kot uspešno

Za 85 odstotkov večji dobiček kot leto prej

Po prvih ocenah je znašal kar 2,5 milijarde tolarjev - V naslednjih treh letih 70 milijard naložb

Kranj - Poslovni sistem Mercator je poslovno leto 1999 po prvih ocenah zaključil zelo uspešno, saj naj bi čisti dobiček presegel 2,5 milijarde tolarjev. To je kar za 85 odstotkov več, kot je čisti dobiček znašal leto prej. Čisti prihodki iz prodaje Poslovnega sistema bodo predvidoma presegli 75 milijard tolarjev, konsolidirani čisti prihodki Skupine Mercator pa 170 milijard tolarjev.

Mercator spet prevzema Emono Merkur

Že v kratkem bo Mercator ponovil postopek za prevzem družbe Emona Merkur, po napovedi naj bi ponudbo objavil okrog 20. februarja. Mercator je Emono Merkur želel prevzeti že lani, a prevzem zaradi nesoglasja vlade ni uspel.

V lanskem letu so Mercator in njegove regijske trgovske družbe kupile lastninske deleže v petnajstih trgovskih družbah. V večini primerov so v njih pridobile večinske deleže in so si jih že ali jih še bodo pripojile. S prvim januarjem se je tako k družbi Mercator SVS pripojila družba Mercator Klas, k družbi Mercator Gorenjska Špecerija Bled, k družbi Mercator Goriška pa Grosist Nova Gorica in Hubelj Ajdovščina. Še letos naj bi družba Mercator Degro Portorož pripojila Jestvino Koper, Mercator Dolenjska pa družbi Posavje Brežice in Dolenjka Novo mesto. Do konca leta naj bi se k Mercatorju SVS pripojili družbi Planika Slovenska Bistrica in Jelša Šmarje pri Jelšah.

Tudi za letošnje leto imajo v Mercatorju velike načrte; nadzorni svet je že konec decembra sprejel gospodarski načrt za leto 2000, po katerem naj bi obvladujoča družba leto končala s 3,07 milijarde tolarjev celotnega dobička pri dobrih 82 milijardah čistih prihodkov od prodaje. V koncernu pa naj bi čisti prihodki iz prodaje dosegli 200 milijard tolarjev. To je za 30 milijard več, kot so znašali lanski prihodki, povečanje bo šlo predvsem na račun razvoja maloprodajne mreže v Sloveniji in na Hrvaškem ter v Bosni. Kot pričakujejo v Mercatorju, bo rast čistega dobička in akumulacije v letu 2000 počasnejša, kot je bila v letu 1999, in sicer predvsem zaradi povečane konkurence na domačem trgu in predvidenih stroškov povezovanja v koncernu.

Nadzorni svet pa je sprejel tudi že srednjeročni gospodarski načrt do leta 2003; kljub povečevanju konkurence na domačem trgu naj bi do leta 2003 realno povečali dobiček za tretjino glede na leto 1999, tako naj bi znašal okrog 4,5 milijarde tolarjev. Konsolidirani čisti prihodki iz prodaje naj bi se realno povečali za več kot petino in naj bi znašali 250 milijard tolarjev. V koncernu naj bi za naložbe doma in v tujini v obdobju 2000 - 2003 namenili 70 milijard tolarjev. • **U. P.**

Prisilna poravnava v radovljiškem Gorenjcu

Radovljica - Na okrožno sodišče v Kranju je bil prejšnji teden vložen predlog za uvedbo postopka prisilne poravnave v radovljiškem gradbenem podjetju Gorenjc. Vodstvo podjetja je bilo to prisiljeno storiti po zakonu o finančnem poslovanju, saj ima Gorenjc že od aprila lani blokiran žiro račun. V podjetju upajo, da bo sodišče začetek postopka oklicalo čim prej.

Podatki o tem, kako je podjetje poslovalo lani, še niso znani, prav tako pa v podjetju nismo mogli izvedeti, kako visoke so obveznosti podjetja. Sicer pa v podjetju že pripravljajo načrt finančne in poslovne reorganizacije, ki ga bo morala potrditi večina upnikov. Upnikov naj bi bilo sicer veliko, največji je Merkur Naklo, vendar ima ta svoje terjatve zavarovane s hipoteko na nepremičninah. Kar nekaj upnikov ima terjatev v višini od 10 do 20 milijonov mark, sledi pa cela vrsta manjših upnikov.

V Gorenjcu je trenutno še okrog 120 zaposlenih, koliko jih bodo obdržali, pa bo znano potem, ko bodo pripravili program finančne in poslovne reorganizacije. • **U. P.**

V petek je odstopila celotna Elanova uprava

Elan zdaj ostal še brez vodstva

Za to so se člani uprave odločili, ker Privredna banka Zagreb ni zagotovila denarja za nadaljevanje proizvodnje - Bi bil stečaj res najboljša možnost za upnike?

Begunje - Minuli petek je begunjski Elan ostal brez vodstva. Uprava je večinski lastnici podjetja Privredni banki Zagreb poslala odstopno izjavo. Odstopili so vsi člani uprave Elana, d.d.: predsednik uprave Vladimir Šelebaj ter člana Aleš Jerala in Davor Noč, pa tudi predsednik uprave Elan Line, d.o.o., Edin Leho. Da pa bi vendarle zagotovili operativno poslovanje Elana, so Šelebaj, Jerala in Noč prevzeli funkcije v upravi Elana Line.

Svojo odločitev so utemeljili z dejstvom, da Privredna banka Zagreb ni izpolnila pogodbenih obveznosti do Elana, predvsem na področju financiranja proizvodnje. Kot so zapisali v včerajšnji izjavi za javnost, se je Privredna banka Zagreb obvezala neomejeno finančno podpreti srednjeročni načrt restrukturiranja, ki ga je lani pomladi pripravila nova uprava. Načrt so doslej uspešno uresničevali, še več, rezultati so bili boljši od načrtovanih. Finančni rezultat je za 17 milijonov mark boljši kot lani in za pet milijonov mark boljši od načrtov. Skladno s tem programom so konec prejšnjega meseca tudi zahtevali od banke, da priskrbi sredstva za začetek novega proizvodnega ciklusa. Kljub načelni pripravljenosti, da razmisli o nadaljnjem financiranju Elana, je Privredna banka Zagreb na Elanova podjetja v Avstriji poslala na vnovčenje menice v vrednosti 33 milijonov avstrijskih šilingov, s čimer je blokirala poslovanje. "Izmikanje Privredne banke Zagreb od sprejemanja konkretnih odločitev o nadaljevanju financiranja in podpore srednjeročnemu načrtu ter pošiljanje menic na vnovčitev v podjetja v Avstriji je uprava razumela kot odstop od podpore nadaljevanja restrukturiranja in odstop od prevzetih obveznosti," so zapisali člani nekdanje uprave. Svoj odstop je uprava ponudila že v torek, nadzorni svet pa odstopov ni sprejel, temveč je upravi naložil, da se vnovič skuša dogovoriti s Privredno banko Zagreb o restrukturiranju dolgov in financiranju proizvodnje. Uprava je to takoj storila, ker pa do petka ni dobila nobenega odgovora iz banke, so vsi njeni člani v Zagreb poslali odstopne izjave.

Edin Leho in Vladimir Šelebaj: oba sta podala odstopno izjavo.

Kaj odstop pomeni za prihodnost Elana, ta hip še ni znano. V javnosti se sicer vse bolj pojavljajo ugibanja o stečaju, ki pa bodo postala resničnost, če se večina upnikov ne bo strinjala s predlogom o delnem odpisu terjatev ter plačilu preostalega dolga po dveletnem moratoriju v petih letih. V tem primeru bo namreč po zakonu o finančnem poslovanju uprava prisiljena predlagati začetek postopka stečaja ali prisilne poravnave.

Sicer pa tudi prvi stečaj Elana iz leta 1990 še vedno ni končan. Tedaj so upniki prijavili za 545 milijonov mark terjatev, sodišče jih je priznalo polovico. Upniki so dobili nominalno poplačanih le 35 odstotkov, realno pa zanemarljivo malo. Vprašanje je tudi, koliko bi dobili poplačano v primeru novega stečaja, saj po mnenju nekaterih Elan nima več realnega premoženja. Vse nepremičnine naj bi bile pod hipoteko, za poplačilo upnikov naj bi bili tako na voljo le še stroji, zaloge in blagovna znamka. Tudi stečajni upravitelj iz prvega stečaja **Franci Perčič** je za časnik Finance povedal, da bi bil nov stečaj velika škoda za Elan, zlasti za njegov ugled. Ob prvem stečaju je Elan po Perčičevih besedah potrebovalo tri ali celo pet let, da se je vrnil na raven podjetja, ki je vredno zaupanja kot nekoč. Perčič se je tudi vprašal, ali bi bil glede na to, da Elan nima premoženja, stečaj res najboljša rešitev. • **Urša Peternel**

Center za promocijo turizma z novim imenom

Kranj - Center za promocijo turizma Slovenije se je tudi uradno preimenoval v Slovensko nacionalno turistično organizacijo. Novo ime je že vpisano v sodni register in od prejšnjega tedna tudi v veljavi.

Center za promocijo turizma se je z uredbo preimonoval že 27. decembra, do vpisa v sodni register oziroma pravnomočnosti preimenovanja pa je še naprej uporabljal svoje staro ime. Sedež zavoda, telefonske in faks številke, številka žiro računa, matična in davčna številka zaenkrat ostajajo nespremenjene. Delo sicer poteka nemoteno po programu za leto 2000, ki ga je v obliki Načrta trženja slovenske turistične ponudbe potrdil tudi upravni odbor, sporočajo iz Slovenske nacionalne turistične organizacije. • **U. P.**

Znanstveno sodelovanje med Slovenijo in BIH

Kranj - Minuli petek sta državna sekretarka na ministrstvu za znanost in tehnologijo **dr. Verica Trstenjak** in minister za izobraževanje, znanost, kulturo in šport Federacije BIH **prof. dr. Fahrudin Rizvanbegović** podpisala protokol o sodelovanju za naslednje dveletno obdobje. Program sodelovanja omogoča državljanom BIH podiplomsko usposabljanje v slovenskih znanstveno-raziskovalnih ustanovah. Skupni odbor za znanstveno- tehnološko sodelovanje med vladama je izbral tudi 16 dveletnih skupnih projektov z različnih znanstveno-raziskovalnih področij: naravoslovja, tehnike, biotehnologije in medicine. • **U. P.**

Turistični nageljni in bodeče neže za leto 1999

Najbolj dehteč nagelj Slavku Avseniku

Med Gorenjci so se s turističnim nageljnom okitili še Hiša kulinarike Jezeršek in turistična agencija Julijana iz Kranjske Gore - Nežam smo se Gorenjci letos srečno izognili, najbolj bodečo pa je dobila vlada za propadanje Zdravilišča Rimske Toplice.

Begunje - V Avsenikovi gostilni v Begunjah je Televizija Slovenija minuli petek zvečer podelila turistične nageljne in bodeče neže za leto 1999. Kraj podelitve ni bil izbran naključno, saj so najvišje priznanje - letni turistični nagelj za leto 1999 podelili Slavku Avseniku za življenjsko delo pri predstavljanju Slovenije in slovenskega turizma v svetu. S turističnim nageljnom sta se okitila še dva Gorenjca, in sicer Hiša kulinarike Jezeršek ter turistična agencija Julijana iz Kranjske Gore.

Slavko Avsenik prejema turistični nagelj za življenjsko delo na področju promocije Slovenije.

Franc Jezeršek iz Hiše kulinarike Jezeršek s svojim nageljnom.

Nagelj iz rok Draga Bulca tudi turistični agenciji Julijana iz Kranjske Gore.

Televizija Slovenija turistične nageljne in bodeče neže podeljuje že od leta 1983. Osamosvojitvena vojna je sicer za nekaj let prekinila tradicijo, a pred tremi leti se je uredništvo turističnih oddaj na željo gledalcev odločilo obnoviti akcijo. Po besedah redaktorja turističnih akcij **Draga Bulca** s priznanji in grajami skušajo pripraviti turistične delavce, da bi se čim bolj potrudili, s pripenjanjem nageljnov in bodečih než pa jih predstaviti kot zgled, bodisi pozitiven ali negativen, ostalim. Prvič v zgodovini prireditve so na podelitev prišli tudi vsi dobitniki bodečih než. "Zbrali so korajžo in dokazali, da so vendarle pripravljeni nekaj storiti in neže spremeniti v nageljne," je ob tem poudaril Bulc.

Prireditev v Avsenikovi gostilni je snemala Televizija Slovenija, vendar ne v neposrednem prenosu. Predvajala jo je dan kasneje, v soboto zvečer. Podelitev je vodila Nataša Bolčina Žgavec, med nastopajočimi glasbeniki pa so bili Gašperji s Slavkom Avsenikom, Avia Band, Matjaž Jelen, Pepel in kri, Nuša Derenda in Milan Kamnik.

ganizatorji pohoda Od Litije do Čateža za ohranjanje kulturnega izročila in spodbujanje pohodniškega turizma. Nagelj so dobili tudi nekateri odlični slovenski gostinci, med njimi gostilna Pri Lojzetu na dvorcu Zemono pri Vipavi za dvig ugleda slovenskega gostinstva; Zvone Štorman za dolgoletno gostinsko poslanstvo v Savinjski dolini; turistična kmetija Vidmar na Sinjem Vrhu nad Ajdovščino za izvirno turistično dejavnost; družina Amon iz Olimja za popestritev turistične ponudbe na obrobju Kozjanskega ter Vinska klet Radgonske Gorice za vzorno povezavo vinogradništva in vinarstva s turizmom. Nagelj pa so pripeli tudi Marku Marinu za obnovo Mirenskega gradu.

Že druga bodeča neža vladi za propadanje Zdravilišča Rimske Toplice, državnemu sekretarju za turizem Tomažu Zajcu jo je podelil urednik dopolnilnega programa TVS Miran Ribič.

Gorenjcem trije nageljni...

In katere dobitnike turističnih nageljnov so izbrali v celoletni akciji? Najvišje letno priznanje oziroma najbolj dehteč turistični nagelj so podelili **Slavku Avseniku** za življenjsko delo pri promociji Slovenije in slovenskega turizma. Med dobitniki nageljnov pa sta še dva Gorenjca. Prvi je **Hiša kulinarike Jezeršek,** ki so jo nagradili za izvirnost v gostinski ponudbi in promocijo sodobne slovenske kulinarike. Z nageljnom se je okitila tudi **turistična agencija Julijana iz Kranjske Gore** za obogatitev turistične ponudbe Kranjske Gore. Med ostalimi dobitniki turističnih nageljnov so organizatorji prireditev: Smučarski klub Branik in organizacijski komite Zlata lisica za vzorno povezavo športa in turizma; organizatorji festivala Lent za kulturno turistični preporod Maribora; Celjski sejem in Obrtna zbornica Slovenije za zgledno organizacijo mednarodnega obrtnega sejma ter or-

...pa nobene bodeče neže

Kdo pa so dobitniki najbolj bodečih priznanj - než? Letno bodečo nežo so tokrat namenili Vladi Republike Slovenije za propadanje Zdravilišča Rimske Toplice. Že na lanski podelitvi je podpredsednik vlade obljubil, da bo zdravilišče v letu 1999 ponovno odprto, a se to ni zgodilo in v Savinjo vsako sekundo še naprej steče 40 litrov zdravilne termalne vode. Nežo je prevzel državni sekretar za turizem **Tomaž Zajc**, ki je vnovič zagotovil, da se bo neža že v letošnjem letu spremenila v nagelj. Turistično nežo so namenili tudi Gospodarskemu razstavišču, Ljubljanskemu sejmu, Mestu Ljubljana in Slovenski razvojni družbi za propadajoče Gospodarsko razstavišče v Ljubljani. Z nežo se lahko "pohvali" tudi Veletrgovina Potrošnik iz Murske Sobote s svojim propadajočim trgovskim poslopjem v središču mesta. Neži pa sta domov odnesli tudi dve županji; ljubljanska za prometno zmešnjavo v središču slovenske prestolnice ter piranska za neurejenost in neizkoriščenost Seškega Rta. Bodečo nežo pa je prejelo tudi Planinsko društvo Ljubljana - Matica za čez zimo zaprt dom v Kamniški Bistrici.

Gorenjci smo se tokrat nežam srečno izognili, čeprav se tista, ki so jo Občini Bled za propadanje Riklijeve vile podelili lani, še ni spremenila v nagelj...

Podelitve so se med drugim udeležili predsednik Turistične zveze Slovenije **Marjan Rožič,** direktor Centra za promocijo turizma Slovenije **Franci Križan,** med gosti pa je bil tudi radovljiški župan **Janko S. Stušek.** • **Urša Peternel, foto: Tina Dokl**

Vino iz briškega sušenega grozdja

Z Markizom v leto 2000

***Dobrovo v Goriških Brdih, 15. februarja** - Za direktorja Kmetijske zadruge Goriška Brda **Silvana Peršolja** ter enologa in vodjo največje vinske kleti v Goriških Brdih **Istoka Mikulina** je bilo včerajšnje Valentinovo svojevrsten praznik. Valentinovemu na čast so minuli četrtek iz posušenega briškega grozdja iztisnili sladki mošt za novo vino Markiz. S tem je Kmetijska zadruga Goriška Brda svojo bogato ponudbo vrhunskih vin dopolnila z novostjo; **sladko vino Markiz** bo namreč dopolnilo briško ponudbo dveh že uveljavljenih vinskih predikatov, pikolita in verduca. Suha vina iz grozdja, ki ga pridelajo člani Kmetijske zadruge Gorišča Brda, pa tržijo zlasti z blagovno znamko Bagueri.*

Kmetijska zadruga Goriška Brda ponuja tudi peneča vina iz svoje kleti. Pavel Perko je v njenem imenu odprl veliko steklenico peneče se rebule na prireditvi Gorenjski avto leta, na kateri so obiskovalci lahko degustrirali več vrst briških vrhunskih vin, zlasti rdeče vino Prvin.

KMETIJSKA ZADRUGA
GORIŠKA BRDA, z.o.o.
5212 DOBROVO, ZADRUŽNA CESTA 9
Telefon n.c.: +386 065/45-020 - Prodaja: 065/45-116 - Telefax: 065/45-022

MEŠETAR

Fructalove pijače v novih plastenkah

V ajdovskem Fructalu bodo danes, v torek, odprli novo aseptično polnilno linijo, na kateri bodo v eni uri lahko napolnili osem tisoč plastenk prostornine pol litra ali poldrugi liter z brezalkoholnimi sadnimi pijačami, ledenimi čaji in pitno vodo. Za novo linijo so se odločili zaradi možnosti polnjenja pijač na najbolj naraven način in brez uporabe konzervansov ter uvedbe nove embalaže. Plastenke so rezultat njihovega lastnega oblikovanja, narejena je iz ekološko sprejemljivih materialov in omogoča etiketiranje brez uporabe lepila. V njih bodo najprej ponudili vodo, prihodnji mesec pa še osvežilne negazirane sadne pijače z nizkim deležem sladkorja in ledeni čaj z okusom breskve. Ureditev nove polnilne linije jih je stala okoli deset milijonov mark (v tolarski vrednosti). Skupno so lani za naložbe namenili dvajset milijonov mark, letos pa bodo šest milijonov. V Sloveniji proizvodnih zmogljivosti zaenkrat ne bodo več povečevali, ampak jih bodo le posodabljali.

Nova strokovna priročnika

Društvo sodnih izvedencev in cenilcev kmetijske stroke Slovenije je pred nedavnim izdalo priročnik z naslovom Vrednotenje kmetijskih in gozdnih zemljišč. V njem med drugim predstavlja lestvice katastrskega dohodka, stanje katastrske razvrstitve zemljišč in okrajev v Sloveniji, zemljiško knjigo in nov način vrednotenja zemljišč.

Pri založbi Kmečki glas pa je izšla knjižica Koline in domače jedi iz svinjine. V njej avtorica Jelka Koselj opisuje izdelavo kolin od priprav do končne obdelave in predstavlja recepte, po katerih so jedi pripravljale že naše babice in prababice.

Redni pregledi škropilnikov

Zakon o zdravstvenem varstvu rastlin določa, da je naprave za nanašanje fitofarmacevtskih sredstev treba redno pregledati na vsake tri leta oz. celo vsako leto, če z njimi opravljajo storitve tudi drugim. Pregledajo jih lahko le za to pooblaščene organizacije. V Sloveniji jih je deset, od tega sta dve na Gorenjskem: Agromehanika Kranj in Srednja mlekarska in kmetijska šola.

Cene na tržnicah

Ponudba na slovenskih tržnicah je času primerna - bolj zimska, a vendarle šopki teloha že kažejo na spomladansko "otoplitev". Za kilogram krompirja je treba odšteti od 70 do 100 tolarjev, jajca so večinoma po ceni od 20 do 30 tolarjev, rdeča pesa stane od 150 do 250 tolarjev, cena solate pa se giblje okrog 400 tolarjev. Korenje je od 200 do 250 tolarjev, kislo zelje in kisla repa od 200 do 300, čebula od 150 do 250 tolarjev, česen okoli 500 tolarjev, špinača okoli 600 tolarjev, jabolka od 100 do 200 tolarjev, motovilec od 1.000 do 2.000 tolarjev - in tako dalje.

GORENJSKA ONLINE: www.media-art.si

MESTNA OBČINA KRANJ
Župan

Komisija za oddajo poslovnih prostorov v najem

objavlja na podlagi 3. člena Pravilnika o načinu in pogojih oddajanja poslovnih prostorov v najem (URL RS, št- 19/97)

JAVNI RAZPIS

za oddajo poslovnih prostorov v najem na:

1. C. 1. maja, Kranj
- pisarna v pritličju, v izmeri 34,50 m2
- izklicna mesečna najemnina: 52.000 SIT

2. Župančičevi 4, Kranj
- v pritličju, v izmeri 44,90 m2
- izklicna mesečna najemnina: 66.000 SIT

3. Cankarjeva 8, Kranj
- v pritličju, v izmeri 82,62 m2
- izklicna mesečna najemnina: 119.000 SIT

4. Stritarjevi 8, Kranj
- pisarna v pritličju, v izmeri 30,63 m2
- izklicna mesečna najemnina: 51.200 SIT

5. Stritarjevi 8, Kranj
- pisarne v pritličju, v izmeri 57,38 m2
- izklicna mesečna najemnina: 95.800 SIT

6. Oldhamska 14, Kranj
- v pritličju, v izmeri 42,40 m2
- izklicna mesečna najemnina: 52.600 SIT

7. Kidričeva 6, Kranj
- v prvem nadstropju, v izmeri 28,30 m2
- izklicna mesečna najemnina: 42.000 SIT

8. Šorlijeva 12, Kranj
- kiosk v pritličju, v izmeri 10,10 m2
- izklicna mesečna najemnina: 26.000 SIT

Zainteresirani ponudniki dvignejo razpisne pogoje vsak delovni dan od 8. do 13. ure v sobi št. 215/II Mestne občine Kranj, tajništvo Oddelka za gospodarske javne službe. Ogled posameznega poslovnega prostora bo mogoč v skladu z navedbo v razpisnih pogojih.

Zadnji dan za prispetje ponudb je petek, 3. marec 2000, na Mestno občino Kranj, Slovenski trg 1, 4000 Kranj, možna je tudi osebna oddaja v sprejemni pisarni, v pritličju Mestne občine Kranj, Slovenski trg 1, v času uradnih ur.

Ponudba mora biti vložena v pisni obliki z obveznim imenom ponudnika in zaprta v ovojnici z oznako: "Ne odpiraj, razpis za poslovni prostor pod št. __!"

Mohor Bogataj, univ. dipl. org.
ŽUPAN

RAZPRODAJA

Negativno vzdušje na slovenskem trgu kapitala še vedno potiska tečaje vrednostnih papirjev v negativno smer. Slovenski borzni indeks se je v četrtek že znižal skoraj do 1.800 indeksnih točk oziroma za 3 odstotke v prvih štirih dneh preteklega tedna, v petek pa so investitorji pri nakupih le pokazali nekoliko več poguma. Kljub temu da se je indeks zadnji trgovalni dan preteklega tedna nekoliko okrepil, pa bi v tem momentu težko govorili o kakšnem bistvenem preobratu. Pri pomembnejših delnicah se še vedno pričakujejo prodaje, ki bodo po vsej verjetnosti še naprej pretile tečajem vrednostnih papirjev. Pretekli teden se je pesimizem najbolj odrazil pri farmacevtskem podjetju Lek. Vrednost njegove delnice je v enem tednu izgubila kar 4,4 odstotka, kar je bila posledica razprodaj delnic vse do tečaja 31.000 tolarjev. Negativna bilanca bi bila lahko še nekoliko večja, vendar pa se je v petek vrednost delnice le dvignila na 31.500 tolarjev. Podobna zgodba se je odvila tudi pri delnici Krke, vendar je bil odstotek znižanja nekoliko nižji, saj je Krka izgubila pol manj kot Lek. Lastniki podjetja so že prodajali delnice pod vrednost 26.000 tolarjev, petkov dvig pa je potisnil njeno vrednost nazaj na nekaj manj kot 26.400 tolarjev. V visokih rdečih številkah je tokrat končala tudi delnica Radenske. Investitorji niso kazali pretiranega zanimanja za nakupe delnic Radenske, tako da se je njena vrednost ustavila pri 2.030 tolarjih oziroma dobrih 5 odstotkov nižje kot teden poprej. Padcem se nista izognili tudi slovenski naftni podjetji. Petrolu se je cena znižala močno pod 24.000 tolarjev, Istrabenzova delnica pa je bila v petek vredna 2.787 tolarjev. Poleg splošnega negativnega trenda na trgu na vrednosti delnic naftnih podjetij vplivajo tudi slabši rezultati podjetij. Obe družbi se trenutno spopadata z nizkimi cenami bencina, kar negativno vpliva na bilanci podjetij in klesti dobičke. Edina delnica, ki je pretekli teden pridobila, je bila Emona obala Koper. Vrednost delnice se je povišala za 1,2 odstotka na nekaj tolarjev pod 2.300 tolarjev. Podobno kot v najvišji kotaciji se negativnemu vetru ni uspelo upreti tudi pomembnejšim delnicam prostega trga. Delnica Colorja je izgubila na svoji vrednosti slab odstotek in znaša 4.755 tolarjev, Helios in Gorenje pa sta izgubila poldrugi odstotek. Delnica Gorenja se je ustavila pri 2.264 tolarjih, Heliosova pa je bila v petek vredna 36.500 tolarjev.

Skladno z uradno borzno kotacijo se je gibal tudi trg pooblaščenih investicijskih družb. PIX je padel za 3,2 odstotka na 1.455 indeksnih točk. Vse pooblaščene investicijske družbe, ki že imajo med svojim premoženjem realne naložbe, so pretekli teden izgubile na svojih vrednostih. Najbolj se je negativni trend odrazil pri Nacionalni finančni družbi I. 3,5-odstotni padec je znižal vrednost delnici na 82,37 tolarja. Pol odstotka manj se je vrednost znižala Triglavu steber I, ostale polne pooblaščene investicijske družbe pa so izgubile nekaj več kot 2 odstotka. Splošno negativno stanje je potegnilo za seboj tudi delnice polpraznih in praznih investicijskih družb. Vrednosti praznih PIDov so se ustalile okoli 34 tolarjev, padci polpraznih pa so bili nekoliko manjši. Kmečka družba je izgubila 1,6 odstotka, njegova vrednost se je uspela obdržati nad 46 tolarjev. Infond zlat je izgubil še dodatna 2 odstotka, njegova vrednost, ki se je še nedolgo gibala pri 55 tolarjih, pa se je znižala na 52 tolarjev.

Pesimizem na slovenskem trgu kapitala je prepričal investitorje, da so panično prodajali svoje delnice. Edina svetla točka pretekli teden je bil zadnji trgovalni dan, ko je večina delnic pridobila. V teh dneh se bo jasno izkazalo, ali je bil petkov skok le odraz popravka tečajev nekoliko navzgor in lahko pričakujemo nadaljnje padanje tečajev, ali pa gre mogoče že za kakšno bistveno spremembo na trgu, kar tudi ne bi bilo presenečenje, saj so večje razprodaje delnic močno oklestile njihove tečaje, ki so se tako kar naenkrat znašli v nakupno zanimivi poziciji.

Matjaž Bernik
Ilirika BPH, d.d.
www.ilirika.si

ALPETOUR RIC, d.o.o., ŠKOFJA LOKA

vabi k sodelovanju
sodelavce za delo na področju

izdelave programske opreme in uvedbe informacijskih sistemov.

Od kandidatov pričakujemo visoko ali višjo izobrazbo računalniške, informacijske ali tehniške smeri in znanje angleškega jezika. Zaželene so delovne izkušnje in poznavanje orodij za izdelavo in vzdrževanje programske opreme.
Prošnjo z dokazili o izobrazbi in znanju naj kandidati pošljejo v osmih dneh po objavi razpisa na naslov podjetja: Alpetour RIC, d.o.o., Kapucinski trg 8, 4220 Škofja Loka.
O izbiri bodo kandidati obveščeni v 15 dneh po končanem postopku.

DOBER IZLET DOBER IZLET

Super: v Benetke za 3.900 SIT*

V rubriki DOBER IZLET super predlog: ***ALPETOUR POTOVALNA AGENCIJA*** *Vas prisrčno vabi na* ***beneški karneval*** *po izjemno* ***ugodni ceni 4.100 tolarjev.*** *Pustni karneval v Benetkah je brez konkurence najbolj znamenit in najrazkošnejši s tisoči najrazličnejših mask iz vse Evrope, pa tudi z drugih celin. Alpetourjev izlet bo* ***v soboto, 4. marca.*** *Program celodnevnega izleta: prevoz z najudobnejšim avtobusom do beneškega avtobusnega terminala; pustno preseneče-nje; vožnja z vaporettom po Velikem kanalu; ogled beneških znamenitosti in prosto popoldne za nepozabno pustno rajanje po beneških ulicah. Povratek na Gorenjsko bo v poznih večernih urah, z odhodom ob šestih zvečer iz Benetk.*

Ampak res ugodna Alpetourjeva cena za ogled beneškega karnevala še ni vse: ***za NAROČNICE in NAROČNIKE Gorenjskega glasa*** *je cena Alpetourjevega izleta 4. marca* ***samo 3.900 SIT.*** *Ob prijavi je potrebno imeti s seboj naslovljeni izvod Gorenjskega glasa in na karneval se boste lahko podali po najugodnejši ceni. Vozovnica za vaporetto, kar stane 5.000 lir, ni v ceni izleta.*

Odhod ***4. marca*** *zelo zgodaj, že ob 4.45 uri z Bleda, s postanki v Radovljici, Tržiču in Kranju. Najudobnejši Alpetourjev avtobus boste lahko počakali tudi v Škofji Loki, Medvodah in pred halo Tivoli v Ljubljani.* ***Vse dodatne informacije o programu izleta, prijave in vplačila: Alpetourjeve turistične poslovalnice na petih glavnih gorenjskih avtobusnih postajah - v Kranju, Škofji Loki, Radovljici, Tržiču in na Bledu,*** *seveda pa tudi v malooglasni službi Gorenjskega glasa v Kranju v pritličju poslovnega stolpiča na Zoisovi 1, vsak dan od ponedeljka do petka od 7.00 do 15.00 ure, ob sredah do 17.00 ure. Telefoni: 064/ 223-444 ali 064/ 223-111.* ***Mini izletniški nasvet:*** *če se vam zdi cena 3.900* tolarjev za prevoz z Gorenjskega do Benetk in nazaj še previsoka, Vam predlagamo, da se pozanimate, koliko stane plovba s katamaranom po morju od Portoroža do beneškega pristanišča. Ugotovili boste, da se za isti denar z Alpetourjevim avtobusom peljeta kar dva, pa še za dva velika pustna krofa ostane, in niti do Portoroža ter nazaj ni treba ...

INTEGRAL INTEGRAL

Slovenski poslovneži celo bolj optimistični od evropskih

Kranj - Prejšnji teden je v Bruslju potekala okrogla miza združenja Eurochambers, ki se jo je udeležil tudi predsednik Gospodarske zbornice Slovenije (GZS) Jožko Čuk. Na okrogli mizi so predstavili raziskavo Eurochamber Economic Survey 2000, ki vključuje države članice Evropske unije. Slovenija vanjo tako ni bila vključena, vendar pa so na GZS pripravili podobno raziskavo.

Lani jeseni, torej istočasno kot Eurochambers, je Služba za konjunkturo in ekonomsko politiko GZS po enakih vprašanjih objavila podobno anketo in ugotovila, da so ocene ekonomskih indikatorjev za leto 2000 za Slovenijo zvečine celo boljše od povprečja držav, ki so obravnavane v gradivu Eurochambers. Slovenski poslovneži so za leto 2000 pričakovali v povprečju boljše možnosti glede rasti prihodkov od večine dežel. Le poslovneži iz Finske, Švedske, Španije in Portugalske so bili bolj optimistični od naših. Saldo njihovih pozitivnih odgovorov v slovenski anketi je bil namreč 57 odstotkov, za povprečje držav Evropske unije v gradivu Eurochambers pa je znašal 38 odstotkov. Glede domače prodaje so bila pričakovanja slovenskih poslovnežev manj optimistična od večine drugih - razen poslovnežev iz Velike Britanije. Pač pa so bila izvozna pričakovanja za leto 2000 s 70-odstotnim pozitivnim saldom odgovorov pri slovenskih poslovnežih daleč najbolj pozitivna od vseh primerljivih. Približali so se jim le finski poslovneži, so še sporočili iz GZS. • U. P.

Sekcija za kakovost vabi

Kranj - Območna zbornica za Gorenjsko in Združenje podjetnikov Gorenjske sta lani skupaj s 14 podjetji, ki so že prejela certifikat kakovosti, ustanovila Sekcijo za kakovost. V želji, da bi ideja kakovosti zaživela v vseh podjetjih na območju Gorenjske, so v teh dneh vsem poslali anketni listič, s katerim jih vabijo, da se včlanijo v sekcijo.

Po besedah predsednice **Lidije Kočar** je bila sekcija ustanovljena z namenom, da bi spodbujali podjetja k pridobivanju certifikatov kakovosti in da bi se zavedeli pomena kakovosti v sodobnih razmerah tržnega gospodarstva. Podjetja se danes lahko odločajo med celo vrsto certifikatov, od sistemov kakovosti (ISO 9000, VDA 6.1), sistemov ravnanja z okoljem (ISO 14001), sistemov poslovne odličnosti (EQA, PRSPO) do sistemov varnosti in zdravja pri delu. Kot poudarja Lidija Kočar, se sekcija financira iz sredstev območne zbornice, članstvo pa je prostovoljno in brezplačno. Letos bodo organizirali več seminarjev, posvetov in poslovnih srečanj na temo kakovosti. • U. P.

Prvi diplomanti podjetništva

Kranj - Jutri bodo v Portorožu podelili prve diplome študentom Visoke strokovne šole za podjetništvo. Šolo sta pred štirimi leti ustanovila GEA College in Obrtna zbornica Slovenije. Študij podjetništva v Portorožu je usmerjen v prakso, predavatelji spodbujajo podjetniški način razmišljanja, razvijanje komunikacijskih sposobnosti in sposobnosti za vodenje skupin. Diplomanti po specializiranem programu podjetništva pridobijo naziv diplomirani ekonomist.

Jutrišnja podelitev diplom prvi generaciji diplomantov sovpada z dnevom podjetništva in praznovanjem desete obletnice ustanovitve GEA Collegea.

GORENJSKI GLAS

Če (še) nimate priloge LETOPIS GORENJSKA 1999/2000, bo šlo težko

Novo vprašanje in naslednjih deset nagrad

Tudi tokrat zastavljamo ***nagradno vprašanje,*** *odgovor nanj boste lahko našli na eni od 352 strani naše lanske decembrske priloge LETOPIS GORENJSKA 1999/2000, ki ste jo naročnice in naročniki od lanskega 21. decembra lahko prevzeli na katerikoli od 58 gorenjskih pošt. Če ga z naročniškim kuponom še niste prevzeli (ali kupili, cena je 2.100 tolarjev): LETOPIS GORENJSKA 1999/2000 bodo pošte izdajale le še do torka, 29. februarja!*

"Od pridobitve vodopravnega dovoljenja leta 1912 do poslanih prvih kWh leta 1914 sta minili dve leti, HE Završnica tako obratuje že 85 let." *To je, med drugim, zapisano v lanski decembrski prilogi Gorenjskega glasa LETOPIS GORENJSKA 1999/2000 o uspešnem gorenjskem javnem podjetju.* ***Vprašanje s podvprašanjem: KATERO PODJETJE JE TO in KATERO HIDROELEKTRARNO na gorenjskem delu reke Save SO POGNALI LETA 1986?*** *Za lažji odgovor: gradnjo HE Medvode so začeli 1947. leta, prvi agregat se je zavrtel 1954., drugi pa 1955. leta.*

Odgovore ***izključno na dopisnicah*** *pošljite na* ***GORENJSKI GLAS, p.p. 124, 4001 Kranj, do prihodnjega torka, 22. februarja 2000.***

Nagrade: *3x* ***vrednostni bon za tisoč tolarjev;*** *3x* ***karta za fitness in savno v Fitness centru MONIKA na Brdu pri Kranju;*** *4x* ***Glasov elastični trak za rekreativce, vrhunski najkakovostnejši izdelek firme Bolero Oblak Kranj.*** *Pravilni odgovor in izžrebance bomo objavili 29. februarja 2000.* ***Na prejšnje nagradno vprašanje smo dobili 193 odgovorov, večina je popolnoma pravilnih, nekaj pa tudi pomanjkljivih. Če je zastavljeno vprašanje s podvprašanjem, je pač treba pobrskati po LETOPISU GORENJSKA 1999/2000 in na dopisnico napisati cel odgovor. Vse nepopolne odgovore smo izločili. Odgovor na prejšnje nagradno vprašanje je 'skrit' na 242. strani v Letopisu Gorenjska 1999/2000: MESARIJA GREGORC z lastnimi mesnicami na Kokrici, v Naklem in v Ljubljani v TC Murgle.*** *Izmed pravilnih odgovorov je žreb nagrade namenil: dvakrat 1. - 3. nagrada (vrednostno pismo za tisoč tolarjev):* ***Pavla Gorjanc, Medvode; Kristina Legat, Begunje; Angela Vrečič, Škofja Loka;*** *4. - 6. nagrada (karta za fitness in savno v Fitness centru MONIKA na Brdu pri Kranju):* ***Gregor Šuštar, Ojstri vrh; Salih Omanović, Hrušica; Jasmina Debelak, Radovljica; Iztok Premrov, Bohinjska Bistrica;*** *7. - 10. nagrada (Glasov elastični trak vrhunske izdelave Bolero Oblak):* ***Alenka Bajželj, Kranj; Franc Golar, Škofja Loka; Majda Božnar, Hlevni vrh; Olga Krišelj, Goriče.***

KOLIKO JE VREDEN TOLAR

KRANJ, 14.2.2000	nakupni	prodajni	nakupni	prodajni	nakupni	prodajni
MENJALNICA	**1 DEM**		**1 ATS**		**100 ITL**	
A BANKA (Tržič, Kranj, Jesenice)	102,38	102,92	14,51	14,62	10,31	10,39
GORENJSKA BANKA (vse enote)	102,06	103,03	14,51	14,64	10,31	10,41
HRANILNICA LON, d.d Kranj	102,30	102,80	14,50	14,58	10,30	10,38
HIDA-tržnica Ljubljana	102,65	102,85	14,55	14,59	10,35	10,39
HRAM ROŽCE Mengeš	102,55	102,78	14,56	14,60	10,34	10,38
ILIRIKA Jesenice	102,30	102,80	14,52	14,61	10,32	10,39
ILIRIKA Kranj	**221-722**					
ILIRIKA Medvode	102,30	102,75	14,50	14,60	10,30	10,41
INVEST Škofja Loka	102,45	102,85	14,54	14,61	10,33	10,39
KREKOVA BANKA Kranj, Šk. Loka	102,10	102,95	14,51	14,63	10,31	10,40
LEMA Kranj	102,50	102,90	14,55	14,62	10,33	10,40
VOLKS BANK-LJUD. BANKA d.d.Lj.	102,15	102,85	14,49	14,65	10,30	10,44
NEPOS (Šk. Loka, Tirata)	102,70	102,90	14,55	14,62	10,36	10,40
NOVA LB Kamnik, Kranj, Medvode, Šk. Loka	102,41	103,12	14,56	14,66	10,34	10,42
ROBSON Mengeš	102,55	103,00	14,55	14,64	10,35	10,41
PBS d.d. (na vseh poštah)	101,00	102,75	13,60	14,60	9,68	10,38
PRIMUS Medvode	102,50	102,89	14,53	14,58	10,35	10,38
PUBLIKUM Ljubljana	102,52	102,90	14,56	14,62	10,35	10,41
PUBLIKUM Kamnik	102,15	102,99	14,50	14,59	10,30	10,40
SHP-Slov. hran. in pos. Kranj	102,30	102,90	14,51	14,61	10,30	10,40
SKB (Kranj, Radovljica, Šk. Loka)	102,16	103,01	14,49	14,67	10,29	10,42
SLOVENIJATURIST Boh. Bistrica	102,06	-	14,51	.	10,31	-
SLOVENIJATURIST Jesenice	102,35	102,85	14,52	14,62	10,32	10,40
SZKB Blag. mesto Žiri	102,30	102,95	14,55	14,63	10,30	10,42
ŠUM Kranj	**362-600**					
TALON Škofja Loka	102,60	103,00	14,54	14,62	10,33	10,42
TENTOURS Domžale	102,40	103,00	14,45	14,59	10,33	10,42
TRG Bled	102,30	102,90	14,50	14,65	10,32	10,42
TROPICAL Kamnik-Bakovnik	102,60	102,90	14,57	14,60	10,37	10,39
WILFAN Jesenice supermarket UNION	**862-696**					
WILFAN Kranj	**360-260**					
WILFAN Radovljica, Grajski dvor	**704-040** (8.h-13.h, 13.45h-18.h)					
WILFAN Tržič	**563-816**					
POVPREČNI TEČAJ	102,32	102,91	14,49	14,62	10,30	10,40

Pri Šparovcu v Avstriji je ATS ob nakupu blaga po 14,40 tolarjev.

Podatke za tečajnico nam sporočajo menjalnice, ki si pridržujejo pravico dnevnih sprememb menjalniških tečajev glede na ponudbo in povpraševanje po tujih valutah.

Zaradi pogostih sprememb menjalniških tečajev pri nekaterih menjalnicah objavljamo njihove telefonske številke, na katerih lahko dobite podrobnejše informacije o menjalniških tečajih.

KREKOVA BANKA

UGODNA PONUDBA KREDITIRANJA PREBIVALSTVA DO 5 LET ZA KOMITENTE IN NEKOMITENTE

PE Kranj, Zoisova 1, Tel.: (064) 380-70-11
PE Škofja Loka, Kapucinski trg 2, Tel.: (064) 624-540
www.krekova-banka.si

Da bo denar v službi človeka

GORENJSKA ONLINE: www.media-art.si

CASINÒ BLED

Casino Bled, d.d., prirejanje posebnih iger na srečo

VABI K SODELOVANJU

študente in študentke za tečaj za krupjeje na Ameriški ruleti in krupjejke na igri Black Jack.

Informativni sestanek bo v sredo, dne 23. februarja 2000, ob 16. uri v Casino Bled, d.d., Cesta svobode 15, 4260 Bled.

MESTNA OBČINA KRANJ

razpisuje prosto delovno mesto

VIŠJI SVETOVALEC I.

v Oddelku za gospodarske javne službe MOK

Pogoji:
- univerzitetno diplomirani inženir gradbeništva, diplomirani inženir gradbeništva ali diplomirani inženir strojništva,
- 5 let delovnih izkušenj
- poznavanje dela z osebnim računalnikom
- strokovni izpit

Delo se sklepa za nedoločen čas s 3-mesečnim poskusnim delom.

Prijave z dokazili o izpolnjevanju razpisnih pogojev pošljite v 8 dneh po objavi na naslov: Mestna občina Kranj, Slovenski trg 1, 4000 Kranj.

O izbiri bodo kandidati obveščeni v roku 20 dni po objavi razpisa.

Mohor Bogataj, univ. dipl. org.,
Župan

Pharov projekt

Kakovost mesa in izdelkov

Jezersko - V okviru Pharovega projekta Revitalizacija gorskih območij na slovensko avstrijski meji bo jutri, v sredo, ob treh popoldne v kulturnem domu Korotan na Jezerskem za člane skupine za predelavo mesa predavanje z naslovom Vrednotenje jedilne kakovosti mesa in mesnih izdelkov. Predavala bo **mag. Marlena Škvarča** z Biotehniške fakultete v Ljubljani, ki bo povedala marsikaj koristnega o vplivu surovine in tehnologije na kakovost pa tudi o trženju. Po predavanju se bodo dogovorili za delavnico, na katero bodo prinesli mesne izdelke, ki jih bodo ocenili na enak način, kot jih ocenjujejo na razstavi Dobrote slovenskih kmetij na Ptuju. Vodja skupine za predelavo mesa, kmetijska svetovalna **Milena Črv** tudi naproša vse, da razmislijo o imenu in znaku, ki bi bil najprimernejši za oblikovanje blagovne znamke domačih pridelkov in izdelkov. • **C.Z.**

Dober odziv na likovni natečaj

Otroci narisali veliko jabolk

Žiri - Komisija za kmetijstvo pri odboru za gospodarstvo žirovske občine in kmetijska svetovalna služba sta ob koncu januarja razpisali likovni natečaj z naslovom Najlepše jabolko, s katerim sta želeli predvsem pri mlajših spodbuditi pogostejše poseganje po zdravem sadju. Odziv je bil dober, otroci iz vrtcev in šol Žiri, Gorenja vas, Poljane in vrtca Sv. Ana so narisali veliko lepih risb, ki bodo na ogled v galeriji DPD Svoboda v Žireh. Otvoritev razstave bo v četrtek ob 17. uri, otroci pa bodo ob tem pripravili tudi kratek kulturni program. Strokovna komisija je izmed risb izbrala najboljše, njihovi avtorji pa bodo prejeli nagrade. Razstava bo odprta do konca meseca, za organizirane skupine tudi med tednom, sicer pa le ob sobotah od 6. do 12. ure in ob nedeljah od 9. do 18. ure. • **C.Z.**

GORENJSKA ON LINE: www.media-art.si

Strokovna predavanja in seminar

Pitanje in prodaja goved

Škofja Loka - Kmetijska svetovalna služba in zadruga vabita rejce pitanih govedi na seminar, ki bo v petek z začetkom ob devetih dopoldne v klubski sobi hotela Transturist v Škofji Loki. Najprej bo specialist za živinorejo v kranjskem oddelku za kmetijsko svetovanje Franci Pavlin predaval o tehnologiji pitanja goved, nato bo predstavnik republiške veterinarske uprave pojasnil predpise o uvozu in karanteni telet za pitanje, za konec pa bo Marko Oman iz KGZ Škofja Loka predstavil še problematiko odkupa in trženja pitanega goveda.

Zaščita kravjih seskov

Bled - Kmetijska svetovalna služba in zadruga Gozd Bled bosta v petek, ob 10. uri pripravili v lovskem domu na Bledu predavanje o preventivni zaščiti seskov pred molžo in po njej in o pomenu prehrane za mlečnost krav. Predavali bodo Željko Boc iz podjetja Fripak, Branko Zadravec iz Henkel - Ecolab in Matija Mis iz Emona krmila. V soboto, 26. februarja, ob 10. uri pa bo v lovskem domu na Bledu še predavanje Slavka Zgonca iz podjetja Unichem o prvih spomladanskih delih na vrtu in v sadovnjaku ter o negi sobnih rož.

Organizacija in delovanje zbornice

Naklo - V četrtek ob desetih dopoldne bo v dvorani kmetijske zadruge v Naklem predavanje o organizaciji in delovanju kmetijsko gozdarske zbornice, v nadaljevanju pa bo govora tudi o trošarini in drugih aktualnih zadevah. Predavala bo Marija Grohar iz kranjske kmetijske svetovalne službe.

• C.Z

MLADINSKI SERVIS V KRANJU POSLUJE ŽE OD LETA 1975.

Najprej smo delovali v prostorih Stritarjeve 5, potem smo se lansko leto selili na Stritarjevo 8 in v novem tisočletju začenjamo svoje poslovanje v novih prostorih na

GREGORČIČEVI 8

Hm, kje pa je to?

To je nasproti Agencije za plačilni promet oziroma kranjske Občinske knjižnice in McDonald'sa. Prostore imamo v prvem nadstropju Merkurjeve stavbe, ta-iste, kjer se nahaja M-šport.

Telefonska številka ostaja nespremenjena 360-100 in ravno tako delovni čas servisa.

Dijaki in študentje potrebujejo delo!

Kaj pa lahko stori v zvezi s tem Mladinski servis v Kranju?

Izplačila v 24-ih urah!

Prepričajte se o tem!

VESELIMO SE OBISKA STARIH ČLANOV IN Z ODPRTIMI ROKAMI SPREJEMAMO NOVE!

Slaba kombinacija za razvoj podeželja

Prestrogi predpisi in prazne kmetije

Že zdaj je za razvoj dopolnilnih dejavnosti na kmetijah veliko omejitev in ovir. Če jih bo v prihodnje še več, potem bomo imeli za Slovenijo slabo kombinacijo: prestroge, za nekatere odlične predpise ter prazne hribovske kmetije in zaraščeno pokrajino. Naloga države je, da pri tem najde pravo mero.

Škofja Loka - Občine Škofja Loka, Gorenja vas - Poljane, Železniki in Žiri, upravna enota, kmetijska svetovalna služba ter razvojni agenciji Sora iz Škofje Loke in Alp Peca z Raven na Koroškem so v petek pripravile v Škofji Loki pogovor o razvoju podeželja na Škofjeloškem. Pogovor je bil po besedah Staneta Rupnika, vodja škofjeloške enote kmetijske svetovalne službe, namenjen ne toliko jamranju, ampak predvsem iskanju rešitev, s katerimi naj bi pripomogli k ohranitvi podeželja.

Na Škofjeloškem, kjer je več kot 91 odstotkov kmetij na območju z omejenimi možnostmi za kmetovanje, so po besedah **Ivice Rant** iz upravne enote že pred tremi desetletji začeli načrtno vlagati denar v kmetijsko pridelavo. V začetku devetdesetih let je tedanja škofjeloška občina sprejela program razvoja za gorsko višinsko območje, v okviru katerega so potem zastavili štiri naloge: predelavo lesa v malih proizvodnih enotah v krajevnih skupnostih Davča in kasneje na celotnem gorsko višinske območju, predelavo sadja in razvoj turizma v krajevnih skupnostih Sorica, Javorje in Hotavlje ter v Vinharjih z okolico. Predlani so delo razširili na ves podeželski prostor in začeli z uresničevanjem programa razvoja dopolnilnih dejavnosti na kmetijah in načrtom ureditve pohodniških poti po škofjeloških hribih. Odziv je bil zelo dober, v program razvoja dopolnilnih dejavnosti se je vključilo več kot dvesto kmetij, od tega jih v sedmih interesnih skupinah sodeluje okoli sto. Za izdelke s kmetij so uspeli uveljaviti skupni blagovni znamki Dedek Jaka in Babica Jerca, ustanovili so Društvo za razvoj podeželja Resje in v pohodniške poti vključili približno sto kmetij, gostišč, koč in drugih "točk" ter še več kot štirideset naravnih in kulturnih zanimivosti.

Nekaterih dejavnosti ni možno registrirati

Ker na kmetijah ni dovolj dohodka iz osnovne dejavnosti, so precejšnje potrebe po razvoju dopolnilnih dejavnosti, pri tem pa je tudi veliko problemov. Kot ugotavljajo **Vanja Bajd** iz škofjeloške kmetijske svetovalne službe, **Ivica Rant** iz upravne enote, **Tatjana Bogataj** iz razvojne agencije Sora ter **Julija Marošek** in **Darja Časl** iz razvojne agencije Alp Peca, iz predpisov ni razvidno, kaj se sploh šteje za dopolnilno dejavnost niti to, kakšen naj bi bil za te dejavnosti največji dovoljeni obseg ali ustvarjeni dohodek. Na Škofjeloškem predlagajo, da bi med dopolnilne dejavnosti šteli predelavo osnovnih kmetijskih pridelkov, turizem, predelavo lesa in gozdnih sadežev ter dejavnosti, ki omogočajo boljše izkoriščanje strojev na kmetijah ali so vezane na tradicijo in znanje. Z zakonom o kmetijstvu naj bi določili največji dovoljeni obseg ali prihodek iz dopolnilne dejavnosti, pri tem pa predlagajo, da skupna omejitev za kmetijo ne bi bila nižja od dohodka, ki bi enemu družinskemu članu omogočal zaposlitev. Velike težave so tudi pri registraciji dopolnilnih dejavnosti. Ker niso natančno opredeljene, tudi sanitarno zdravstveni in tehnični pogoji za opravljanje posameznih dejavnosti niso točno določeni. Posledice se kažejo v tem, da nekaterih dejavnosti (spravilo lesa iz gozda in uslužnostno stiskanje mošta) ni možno registrirati, problemi pa so pri vsaki dejavnosti, za katero doslej še ni bil speljan noben postopek registracije. Pa ne le to! Dopolnilne dejavnosti ne more registrirati kmet, ki je tudi redno zaposlen. Kratkoročno bi takšne in podobne probleme lahko rešili z uskladitvijo mnenj med različnimi ministrstvi, dolgoročno pa s sprejetjem zakona o kmetijstvu in pravilnika o kriterijih in pogojih za opravljanje dopolnilnih dejavnosti na kmetijah.

Podpora skupnim vlaganjem

Ker kmetija lahko šele v dveh do treh letih izpolni vse pogoje za registracijo, na Škofjeloškem predlagajo, da bi ji omogočili začetek dejavnosti že ob izpolnitvi minimalnih pogojev, hkrati pa bi ji določili rok, do katerega bi morala izpolniti še preostale pogoje. Kar zadeva sanitarno zdravstvene pogoje, predlagajo, da bi v podzakonskem aktu zakona o zdravstvenem nadzoru nad živili določili minimalne pogoje; pri tehničnih pogojih pa, da bi bilo uporabno dovoljenje potrebno le pri zahtevnejših dejavnostih in pri gradnji novih objektov. Razvoj dopolnilnih dejavnosti ovirajo tudi zahteve o zdravstvenem nadzoru obratov za predelavo in pregledih izdelkov, določba pravilnika, da je živila živalskega izvora dovoljeno prodajati le na najbližji lokalni tržnici, prestroga merila pri izobrazbi, pa tudi to, da se za obvezno kmečko zavarovanje ne upošteva dohodek iz dopolnilnih dejavnost. Ker so stroški izobraževanja, urejanja in opremljanja prostorov, veterinarskega in zdravstvenega nadzora ter reklame in prodaje praviloma preveliki na enoto izdelka, na Škofjeloškem predlagajo, da bi bolj spodbujali različne oblike povezovanja. • **C. Zaplotnik**

Če bodo predpisi evropski, se ni treba bati

Dopolnilne dejavnosti je po mnenju mag. Jurija Kumra, vodje Oddelka za kmetijsko svetovanje Kranj, treba urediti tako, da bomo dosegli glavni cilj - to je ohranili poseljenost podeželja, predvsem hribovsko gorskega sveta, in kulturno podobo krajine. Po delovnem predlogu zakona o kmetijstvu naj bi šteli med dopolnilne dejavnosti vse, ki so povezane s kmetijstvom, je dejala Milena Kulovec iz republiške uprave za pospeševanja kmetijstva in poudarila, da "kmetijci" niso najbolj zadovoljni s predlogom, da bi te dejavnosti omejevali z dohodkom. Če bodo zakon o kmetijstvu in spremljajoči predpisi tako uredili dopolnilne dejavnosti, kot so jih v Evropski uniji, potem se nimamo česa bati, je dejal poslanec državnega zbora Vincencij Demšar. Kmet Franc Tušek iz Martinj Vrha je povedal, da bi za registracijo dejavnosti pluženja cest in za davke plačal več, kot bi v mili zimi s to dejavnostjo zaslužil. Janko Porenta iz Sv. Duha je menil, da bi dejavnost malih "drevesničarjev", ki so zdaj registrirani kot samostojni podjetniki, morali uvrstiti med dopolnilne dejavnosti.

Posvet Meso in mesnine za zdravo prehrano

V mesu manj maščob, holesterola, soli...

Prireja in predelava mesa se bosta v prihodnje morali še bolj prilagoditi medicinskim spoznanjem in zahtevam potrošnikov po mesu in mesnih izdelkih z manj maščob, holesterola, soli in drugih dodatkov.

Portorož - Biotehniška, veterinarska in medicinska fakulteta Univerze Ljubljana in gospodarsko interesno združenje Meso - izdelki so v četrtek in petek pripravili v Portorožu posvet z naslovom Meso in mesnine za kakovostno prehrano, ki je pomenil le vsebinsko nadaljevanje posveta o vlogi in pomenu mesa v normalni, zdravi in dietni prehrani, ki je bil pred tremi leti v Radencih. Kot so ugotavljali strokovnjaki z različnih področij, je v Sloveniji letna poraba mesa na prebivalca zmerna - okoli sedemdeset kilogramov in kar precej nižja kot v večini razvitih držav, kjer ga pojejo od devetdeset do sto kilogramov. Sodobna znanost o prehrani in zdravju ljudi ne zanika pomena mesa kot osnovnega živila v prehrani ljudi, nesporne pa so tudi ugotovitve, da izobilje v prehrani povzroča večjo pogostnost sodobnih civilizacijskih bolezni, kot so debelost, bolezni srca in ožilja, rak in druge. Debelost in z njo povezane zdravstvene težave so predvsem posledica uživanja energijsko prebogate hrane z mnogo maščob, holesterola in sladkorjev, pogosto pa je hrana "obremenjena" z različnimi dodatki, ki so pomembni za oblikovanje jedilnih lastnosti hrane (izgled, barva, okus itd.), za zdravje pa niso najboljši. V takšni prehrani imajo svoje mesto tudi meso in mesni izdelki z maščobami posebne sestave in različnih količin, s holesterolom in nekaterimi dodatki, med katerimi še posebej omenjajo kuhinjsko sol. V razvitem svetu priporočajo ljudem, da dnevno zaužijejo z maščobami od 15 do 35 odstotkov potreb po energiji, Slovenci jih tako več kot 40 odstotkov. Pridelava in prireja mesa se bosta v prihodnje morali še bolj prilagoditi medicinskim spoznanjem in zahtevam porabnikov in težiti k zmanjšanju maščob, holesterola, soli in ostalih dodatkov v mesu in mesnih izdelkih. Na delež maščob v mesu vplivajo različne okoliščine, med drugim živalska pasma, spol, starost in teža, prehrana živali in tudi priprava mesa. Predpisi, ki določajo higiensko kakovost in zdravstveno ustreznost mesa, niso najboljši in jih bo treba prilagoditi normativom Evropske unije. Označevanje mesa in mesnih izdelkov z napisom "varuje zdravje" je doseglo svoj namen, ljudje več povprašujejo po takšnih živilih, vendar pa je oznaka po mnenju strokovnjakov pomanjkljiva, ker ne vsebuje še podatkov o njihovi prehranski vrednosti. • **C. Zaplotnik**

Veliko predebelih

Raziskave o prehranskih navadah Slovencev kažejo, da uživajo premalo žit, sadja in zelenjave in še vedno preveč maščob. Posledice se kažejo v tem, da je kar 43 odstotkov ljudi, starih od 20 do 65 let, predebelih.

Zlata poroka v Mengšu

Vsestranski ob ženini podpori

Zlati jubilej na skupni poti, ki sta jo začela februarja pred pol stoletja v Mengšu, sta Iva in Vinko Vahtar proslavila skupaj z otroki in vnuki.

Mengeš, 14. februarja - Skupna življenjska pot Ive Vahtar, rojene Keržič, in Vinka Vahtarja, tretjega od sinov Antona in Ivane Vahtar, ki se je rodil pred 81. leti, se je začela v začetku februarja pred petdesetimi leti. Na proslavljanju njunega zlatega jubileja so najmlajši člani njune družine, vnuki Peter, Urška, Jure, Mateja in Gregor predstavili zanimivosti iz skupne poti Ive in Vinka Vahtar, njunim čestitkam pa se je nazadnje pridružil tudi najmlajši Rok.

Vinko se je izučil za ključavničarja. Njegova ustvarjalnost pa se je po svoje kazala že v mladih letih. Bil je namreč zagret za novosti in zato tudi ni čudno, da je bil med prvimi, ki je imel v mladih letih motor. Z njim je kar nekaj časa "brenčal" okrog deset let mlajše Ive Keržič. No, pa sta se potem vzela in si zgradila dom.

Prva leta po drugi vojni je Iva delala na občini, po poroki pa je doma vodila računovodstvo za obrt in skrbela za družino. Vinko pa je ob delu nenehno preizkušal svojo inovatorsko in ustvarjalno žilico. Naredil je napravo za embaliranje zabojev, tračno žago za mizarje, stroje za mletje koruze in mikser. Poznana je njegova vetrnica v Topolah, delal je vikend na Krvacu in ribnik v gozdu pri Topolah. Zdaj spet snuje vetrnico, ki bi dajala elektriko na Krvavcu ali pa kar doma. Svojci, ki ga poznajo, pravijo, da je ravno toliko trmast, da mu bo uspelo.

Je pa Vinko tudi še edini od živečih lovcev, ki so 1946. leta ustanovili lovsko družino Mengeš. Ob četrtkih popoldne se srečuje z lovskimi tovariši, ali pa se poda na pohod v naravo. Pravi, da je lovčeva glavna in prva skrb gojitev divjadi. Vinko pa je tudi čebelar in čebelje družine domujejo v panjih s panjskimi končnicami, ki jih je Vinko sam poslikal. Njegove slike, saj je prav tako uspešno kot težka kladiva nežno prijel za čopič, krasijo domove prijateljev. Ob prostem času pa je s Pavletom Gregorcem, Andrejem Jarcem starejšim, Stanetom Gregorcem in Milanom Jenčičem starejšim tudi rad zapel.

Petdesetletno skupno pot sta potrdila v začetku meseca v cerkvi sv. Mihaela v Mengšu pred župnikoma Matejem Zevnikom in Štefanom Babičem. Zdravja, sreče in razumevanja pa sta jima potem zaželeli družini Vinka in Jožeta z vnuki. Čestitkam Ivi in Vinku Vahtarju pa se pridružujemo tudi v Gorenjskem glasu. • A. Žalar

Peter Krušnik - sedemdesetletnik

Za sceno pa poskrbi Peter

V Mengšu skoraj ni prireditve, kjer pri oblikovanju prireditvenega prostora ne bi sodeloval mojster Peter Krušnik.

Mengeš, 14. februarja - V začetku meseca, ko so mengeški gasilci na občnem zboru obeležili tudi 110-letnico gasilstva, so prijatelji in znanci čestitali Petru Krušniku za 70. rojstni dan. Tudi gasilska scena na občnem zboru je bila v ideji Petrova, tako kot številne druge na najrazličnejših prireditvah v Mengšu do zdaj.

Čeprav je Peter Krušnik častni član Mengeške godbe, ki je lani proslavljala 115-letnico delovanja, čeprav je član Turističnega društva Mengeš že 26 let, član prostovoljnega gasilskega društva Loka pri Mengšu in podporni član PGD Mengeš, ga Mengšani še posebej poznajo po različnih prireditvah. Peter je namreč, sicer nekako v ozadju, vedno med tistimi pri organizaciji prireditev, ki poskrbijo, da že pogled na oder pove, kaj se bo dogajalo in čemu je namenjena prireditev.

Pred upokojitvijo je bil Peter Krušnik vodja proizvodnje v poznanem podjetju Tamiz v Mengšu, kjer so bili znani po izredno zahtevnem in kvalitetnem stilnem pohištvu. **"Najbrž je delo tudi botrovalo vse bolj pogostemu in izrazitemu oblikovanju scenskega dogajanja. Začelo pa se je vse skupaj pri gasilcih v Loki, kjer je delovala tudi dramska skupina. Za predstavo, ki so jo naštudirali, je bilo treba pripraviti lepake in napise. Podobno se je potem dogajalo v turističnem društvu, pri godbi in čez čas so se tako začele vrstiti tudi druge prireditve,"** je med obiskom, ko smo mu čestitali za 70. rojstni dan, pripovedoval **Peter Krušnik.**

Ena takšnih prireditev je vedno tudi prireditev Mengeške godbe in Turističnega društva Mengeš ob koncu leta, Mihaelov sejem pa tudi Mengeška marela ne mineta brez stalne ekipe, v kateri je tudi Peter. Ena od značilnosti njegove upodobitve ali poudarka prireditve je vedno tudi poudarek letnega časa ali kraja, kjer je dogodek. Ideja se, kot pravi, kar nekaj časa oblikuje. Vsaka prireditev ali dogodek, ki ga obeleži odrska ali prireditvena scena, pa je za Petra izziv. Tako že razmišlja o prireditvi, ko bo Turistično društvo proslavilo 40-letnico. Sicer pa se Peter, ki je že devet let upokojen, najlepše in ustvarjalno počuti ob ženi in sedmih vnukih. Želimo mu še veliko ustvarjalnih zamisli za mengeške prireditve.

• A. Žalar

Godlarji in Pust

Letos bo v pustni povorki okrog 20 voz

Pustna povorka bo v soboto, 4. marca, prišla tudi na Glavni trg v Kranju.

Šenčur, 14. februarja - Društvo Godlarji v Šenčurju je že sredi priprav na letošnjo tradicionalno Pustno povorko. Napovedujejo, da bo letošnja prireditev, čeprav bo tradicionalna, zagotovo tudi še posebno zanimiva. Pridružili so se jim namreč že tudi nekateri novi člani Društva godlarjev iz raznih krajev. Tako na primer posebno zanimiv in velik voz pripravljajo tudi v Voklem.

Po obisku Trenče bo povorka v soboto, 4. marca, med 11. in 13. uro tudi na Glavnem trgu v Kranju, kjer jo bo spremljal tudi ansambel Bohpomagej s humoristom Kondijem Pižornom. Sicer pa bodo na čelu povorke godbeniki in mažoretke iz Trebnjega.

Med pokrovitelji letošnje Pustne povorke so občina Šenčur, Mestna občina Kranj, Trenča, d.o.o., Kmetijska trgovina Pilar Šenčur, Radio Kranj, Kovinski izdelki Filip Povše Šentrupert, Gostilna Logar Hotemaže in Gorenjski glas. A.Ž.

Predavanju o čebelarjenju

Komenda, 14. februarja - Čebelarsko društvo Komenda s predstavnikom Stanetom Jenkom je to zimo pripravilo vrsto predavanj za čebelarje o čebelarjenju, čebelah, boleznih, pridelovanju medu. Na zanimiva predavanja so povabili tudi predstavnike sosednjih čebelarskih društev. Že peto iz serije zanimivih predavanj, ki so se ga poleg članov Čebelarskega društva Komenda udeležili tudi predstavniki iz sosednjih društev, je bilo minuli petek, na njem pa so govorili o medu in blagovni znamki. • A. Ž.

Najmlajši in stari predmeti

Kranj, 14. februarja - Starejša skupina v mali šoli v vrtcu Orehek je ob letošnjem kulturnem prazniku skupaj z vzgojiteljico Suzano Delavec in njeno pomočnico Marcelo Govekar pripravila razstavo starih predmetov. Pri pripravi so mladim iz male šole pomagali tudi starši in nekateri zbiratelji starin. Razstavo v šoli v Orehku so si minuli teden ogledali starši in tudi domačini. Stare predmete pa so mali šolarji predstavili tudi z risbami in različnimi ročnimi deli. • A. Ž.

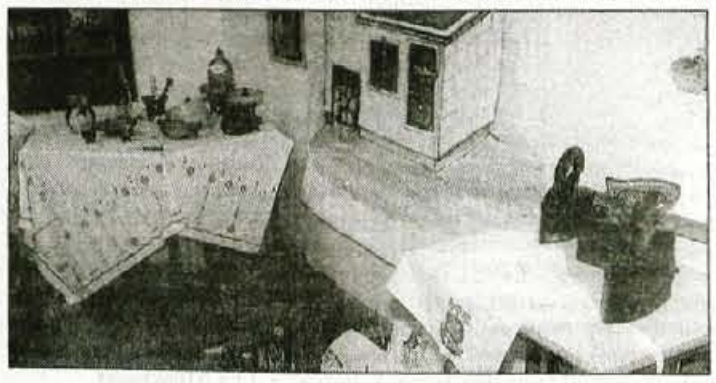

25. marec, materinski /starševski/ dan

Tudi v Slovenskih Goricah

*Gorenjski organizatorji turističnih potovanj Vam tudi v novem tisočletju ponujajo ekskluzivne avtobusne izlete z zares zanimivimi programi. Za vse **programe v tej rubriki velja**, da so cene **za naročnice in naročnike** Gorenjskega glasa **krepko nižje** kot za nenaročnike! **Cene, ki veljajo za naročnice in naročnike,** vključno z njihovimi družinskimi člani, so **pri vsakem izletu navedene v oklepaju.** Zakaj krepko nižje cene? Prvič zato, ker je za vse izlete v tej rubriki **GORENJSKI GLAS** - **več kot časopis,** glavni medijski pokrovitelj, zato so to GLASOVI IZLETI. In zato, ker **PIVOVARNA UNION, d.d., Ljubljana** poskrbi, da na izletih nihče ni žejen.*

V Alpe Adrio 26. februarja

*Integral Tržič bo nakupovalni izlet v Alpe Adrio pripravil **naslednjo,** že zadnjo soboto v tem mesecu, **26. februarja.** Nakupovalni center Alpe Adria obsega več kot 40 trgovin in gostinskih lokalov, tik ob tem njem sta tudi trgovina LIDL in LD market. Avtobus bo 26. februarja peljal na relaciji Tržič-Medvode-Škofja Loka-Žabnica-Stražišče-Kranj-Radovljica-Lesce-Žirovnica- Jesenice-Kranjska Gora-Cassacio pri Vidmu/Udine. Cena izleta je 3.200 SIT **(naročniki 2.200 tolarjev).** Sopokrovitelj izleta je **Pekarna Magušar Lesce** z najokusnejšim pecivom.*

Pustni obračun na Ptuju

*Na prisojnih legah že cvetijo trobentice, včeraj je godoval Valentin in mimogrede bo 7. marec - pustni torek. Tudi letos bo v predpustnih dneh vsepovsod veliko prireditev: tradicionalnih pustnih sprevodov in karnevalov, pustnih zabav, maškarad. Na prvi pustni izlet Turistična agencija Integral Tržič ter TIC Ptuj vabita **že naslednjo soboto, 26. februarja, na Ptuj,** saj se ptujske pustne prireditve začnejo že v tem mesecu. Z Integralovim avtobusom boste obiskali Ptujsko Goro, se sprostili v Termah Ptuj, kjer bo tudi pustna večerja in ples v maskah. Cena izleta: 4.500 tolarjev **(za naročnike Gorenjskega glasa: 3.500 tolarjev).***

Pust v termah - kar štiri možnosti

*Za najbolj nor dan v letu, **pustno soboto 4. marca,** so Vam na voljo kar štiri ponudbe: podjetje B&B Kranj vabi **v Toplice Dobrna;** Turistična agencija Integral Tržič Vam ponuja super pustovanje **v Dolenjskih toplicah ali v Termah Topolšica;** z Meteorjem iz Cerkelj boste pusta pokončevali **v Murski Soboti v Zvezdi-Diani.** Odhodi pri vseh štirih izletih bodo zgodaj dopoldne iz Radovljice; Meteorjev avtobus bo pred tem počakal na postajah v Cerkljah in Šenčurju, Integralovi avtobusi pa tudi v Tržiču, Bistrici in Kovorju. Cena za kateregakoli od teh izletov je enaka: 4.500 tolarjev **(naročniki Gorenjskega glasa imajo tisoč tolarjev 'pustnega' popusta!, torej samo 3.500 tolarjev).** Maske kajpak zaželene, saj bodo na vseh štirih pustovanjih tudi izbirali najboljše maškare.*

Pustni karneval na Reki

*Še odličen Integralov predlog za pustno **nedeljo, 5. marca:** izlet na Reko na enega od največjih karnevalov na svetu, z več kot 3.000 nastopajočimi. Cena (prevoz, zgodnja večerja) zgolj 4.100 tolarjev **(naročniki: 3.000 tolarjev).** Povratek domov bolj zgodaj kot pri ostalih petih pustnih izletih, do 20. ure. Pustno reportažo za Gorenjski glas bo na Reki pripravila **Božena Avsec.***

Materinski dan na Janževem vrhu ...

*Materinski dan 25. marec, ki mu marsikje rečejo kar 'starševski dan', lahko praznujete na prav posebej lep način: **v soboto, 25. marca.** Vas ljubljansko turistično in prevozniško podjetje NERED vabi na celodnevni praznični izlet v Zdravilišče Radenska. Po prijetnem dnevu v termah bo pozno kosilo in zabavni večer v prijetnem gostišču Janžev vrh. Naš predlog Gorenjcem: podarite ta izlet mamicam, ženam, dekletom. In kajpak pojdite zraven, saj bodo potrebovale soplesalce. Neredov avtobus bo peljal po običajni relaciji Radovljica-Kranj-Škofja Loka- Vodice-Moste-Mengeš-Domžale. Cena izleta je za udeleženke 5.400 tolarjev **(za NAROČNICE Gorenjskega glasa samo 4.400 SIT).** Za udeležence, torej spremljevalce, sta ceni malenkost višji: 5.600 oz. 4.600 tolarjev.*

.... ali v Slovenskih Goricah

*Prvo koledarsko pomladno soboto, **25. marca,** ki je tudi Materinski dan, tudi Integral Tržič pripravlja imeniten izlet: za sprostitev, utrditev zdravja in nabiranje novih moči zoper spomladansko utrujenost bo nekaj časa v **Termah Maribor,** v notranjih ali zunanjih bazenih, v masažnih bazenih (whirlpoolih) ali v savnah (turških in finskih). Po kratkem ogledu nekaterih znamenitosti štajerske prestolnice bo naslednja postaja Benedikt v Slovenskih Goricah, **turistična kmetija Senekovič,** kjer bodo poskrbeli za pravo kmečko pojedino, za pokušino odličnega domačega vina in seveda tudi za harmoniko, da ne bo dolgčas, ko bodo koga zasrbele pete. Izlet je lahko izvirno darilo dekletom, ženam, mamicam ob prazniku, zato je Turistična agencija Integral pripravila ugodne cene: za udeleženke stane izlet 5.200 tolarjev, za 'moški del' 5.400 SIT (za naročnice Gorenjskega glasa samo 4.200 tolarjev, za naročnike 4.400 SIT, torej kar celega tisočaka naročniške ugodnosti).*

Prijave sprejemamo 24 ur na dan

Za informacije in prijave sta Vam v letu 2000 - poleg telefonskih številk organizatorjev teh izletov (Integral Tržič = 064/563-280), vselej na razpolago, **24 ur dnevno, telefonski številki Gorenjskega glasa: 064/ 223-444 in 223-111.** Na obe navedeni telefonski številki tudi evidentiramo prijave, skupaj s podatki, na kateri postaji želite počakati organizatorjev avtobus, itd. Ob prijavi je možno tudi rezervirati izbrani sedež v avtobusu, vendar izključno z vplačilom celotne cene izleta!

PIVOVARNA UNION
Za prijatelje!

KULTURNI KOLEDAR

KRANJ - V Galeriji Prešernove hiše je na ogled razstava *Prešernovi nagrajenci 1999,* v kleti hiše pa razstavlja fotografije *Tina Dokl.* V Galeriji Mestne hiše razstavlja barvne fotografije *Janez Marenčič.* V Galeriji Sava razstavlja akad. slikar *Boge Dimovski.* V prostorih hotela Bellvue na Šmarjetni razstavlja skulpture *Jože Volarič.* V Cafe restaurantu Yasmin razstavlja slike iz keramike *Vlado Novak.* V gradu Khislstein razstavljata Mojca Bolha in Žiga Pilih. V Gostišču Arvaj je na ogled razstava *Prešeren v letu 2000.* V Pizzeriji Sonja na Bistrici pri Podbrezjah razstavljajo člani *Likovne skupine Sava.*

JESENICE - V Kosovi graščini je na ogled razstava *Likovne upodobitve Prešerna.* V razstavnem salonu Dolik razstavljajo slike člani Dolika na temo *Prešeren in njegov čas.* V kulturnem domu na Slov. Javorniku razstavlja *Janez Ambrožič.*

ŠKOFJA LOKA - Loški muzej je v zimskem času odprt le ob sobotah in nedeljah med 9. in 17. uro; za skupine je po dogovoru možen ogled tudi med tednom med 9. in 13. uro. V Galeriji Ivana Groharja razstavlja akad. slikarka *Mirna Pavlovec.* V galeriji Knjižnice Ivana Tavčarja so na ogled knjižne kazalke avtorice *Petre Plestenjak.*

ŽELEZNIKI - V Galeriji Muzeja Železniki razstavlja slike iz peska *Stanka Golob* iz Grahovega ob Bači.

RADOVLJICA - V Šivčevi hiši razstavlja akad. kipar in slikar *Peter Abram.* V prostorih Gorenjske banke, PE Radovljica razstavlja slike *Vinko Bogataj, član Dolika.* V galeriji pasaža radovljiške graščine razstavljajo fotografije člani Foto kluba Nova Gorica. V galeriji Avla Občine Radovljica je na ogled fotografska razstava *Avstralija* avtorice Barbare Grm.

Kranj - V četrtek je bila v Gostilni Arvaj otvoritev likovne razstave "Prešeren v letu 2000". Lastnica gostilne Ivica Arvaj je k razstavi povabila kranjske likovnike Milana Batisto, Alenko Kham Pičman, Nejča Slaparja, Vinka Tuška in Zmaga Puharja ter kot gosta Bonija Čeha iz Radovljice, ki tokrat razstavljajo 12 del v različnih tehnikah. • **Igor K., foto: Tina Dokl**

Novo v kinu

POBEGLA NEVESTA

Ta teden se začenja v kinematografih vrteti romantična komedija Pobegla nevesta z Julio Roberts in Richardom Gereom.

Ob imenih obeh glavnih igralcev se seveda vsi ljubitelji filmov spomnijo na Čedno dekle, kjer sta bila prav tako igralski par, tretji v filmskem trikotniku pa je prav tako isti režiser Garry Marshall. Skratka gre za film, v katerem je veliko komedije in veliko romatike. Richard Gere igra novinarja, ki s svojim člankom, v katerem si ne more kaj, da ne pokaže svojega rahlo sovražnega odnosa do žensk, strahovito užali in prizadene prodajalko v trgovini z železnino. Njena edina napaka je, da vsakič, ko pride z izbrancem pred oltar, v strahu pobegne. Zaradi te zgodbe se seveda Julia in Richard srečata...

GORENJSKA ONLINE: www.media-art.si

KAKO LAHKO SPODBUJATE OTROKA, DA BO RAZVIJAL SVOJO ENKRATNO OSEBNOST IN USTVARJALNOST?

Knjiga Vodnik za zgodnje učenje bo v pomoč vsem, ki želite:

1. razumeti umski in telesni razvoj otroka od rojstva do začetka šolanja;
2. izvedeti, kaj otrok zmore, kako to opazite in kako mu lahko pomagate;
3. spodbujati otroka pri razvijanju spretnosti, kot so gibanje, uporaba rok, sporazumevanje in obvladovanje odnosov z drugimi;
4. zamisli za igrače, igre in dejavnosti, ki spodbujajo radovednost, vabijo k raziskovanju in širijo domišljijo na posamezni stopnji razvoja;
5. naučiti otroka osnov branja, pisanja in računanja, ki jih potrebuje za pripravo na šolo;
6. nasvete, koristne za prijetno starševstvo.

- **trda vezava**
- **240 strani**
- **barvne fotografije**
- **pregledne razpredelnice**

Cena knjige je 7.884 SIT in jo lahko plačate:
❖ V ENKRATNEM ZNESKU (po povzetju 10 % popust)
❖ V 2 OBROKIH PO 3.942 SIT
❖ V 3 OBROKIH PO 2.628 SIT.

Stroške poštnine krije založba.

Vodnik za zgodnje učenje lahko naročite:

❖ na naslov: Didakta, Kranjska c. 13, 4240 Radovljica
❖ po telefonu (064) 715 515
❖ na e-mail zalozba@didakta.si
❖ po faxu: (064) 715 988.

Otvoritev nove gledališke dvorane

JESENIČANI SPOŠTUJEJO TRADICIJO

Jeseničani so poskrbeli, da se je obnovila precej poškodovana in dotrajana dvorana v gledališču Tone Čufar.

Smokuč, Jesenice, 14. februarja - Minister za kulturo Jožef Školč obiskal smokuški atelje Rozman, nato pa se udeležil svečane otvoritve gledališča Tone Čufar, kjer je Jeseničanom čestital, ker spoštujejo kulturno tradicijo. Na otvoritvi predsednik države Milan Kučan ter vsi župani sosednjih občin - tudi župan iz Šentjakoba na Koroškem. Jeseničani za obnovo namenili precej denarja.

Na otvoritvi obnovljenega gledališča sta bila tudi predsednik države Milan Kučan in minister za kulturo Jožef Školč.

Minuli četrtek je bil za Jeseničane in okoličane - tudi za prebivalce žirovniške in kranjskogorske občine - nadvse slovesen dan. Občina Jesenice in Gledališče Toneta Čufarja sta pripravila svečano otvoritev nove gledališke dvorane Toneta Čufarja. Na slovesno otvoritev sta povabila tudi predsednika države **Milana Kučana** in ministra za kulturo **Jožefa Školča.**

Minister za kulturo Jožef Školč se je - kot je sam dejal - ta mesec že drugič mudil v žirovniški občini, saj je pred svečano otvoritvijo v gledališču obiskal atelje Janeza Rozmana v Smokuču, kjer si je skupaj s člani območnega odbora LDS ogledal sodobni Rozmanov atelje, predvsem pa rekonstrukcijo Gutenbergovega tiskarskega stroja s prilagoditvijo za promocijo tiskarstva. Janez Rozman je tudi za 8. februarja odprl vrata svojega ateljeja in prišlo je več kot 500 ljudi, ki so z zanimanjem ogledali novo kulturno ponudbo na Poti kulturne dediščine. Jožef Školč je ob prijetnem kramljanju s strankarskimi kolegi - prišel je tudi jeseniški podžupan inž. Valentin Markež - med drugim dejal, da je Prešernovo leto zares prebudilo vso slovensko javnost, saj je kot "obnorela" - proslav in raznoraznih prireditev ter želja je izredno veliko. Vsekakor pa je obljubil, da bo država pomagala Prešernovi Vrbi k lepši ureditvi, če bodo le v kraju samem soglasni z načrti in ureditvijo. Paziti pa bo treba na to, da bo Vrba ostala taka, kot je, in se ne bo spremenila v "načičkano" vas. Minister Školč je pohvalil jeseniški Muzej, ki da strokovno skrbi z vse spomenike v treh občinah in ne prihaja do takih sporov kot po drugih občinah.

Zvečer je bil v jeseniškem gledališču svečana otvoritev dvorane, kar pomeni dokončanje pomembnega dela obnove gledališča. Obnova se je začela pred dvema letoma, nato je gledališko stavbo in dvorano še dodatno prizadel potres. Na Jesenicah niso dolgo pomišljali, ampak so začeli s precej drago obnovo ter tako - kot je dejal slovesni govornik Jožef Školč - pokazali, da cenijo in spoštujejo dolgoletno kulturno tradicijo. Jeseniški teater je tako dobil novo dvorano, novi so stoli, preurejeni so prostori za odrom, sanitarije, obnovljena je streha, dvorana ima dostop za invalide, nove so elektroinstalacije, gledališče ima varnostno in scensko razsvetljavo, odrsko tehniko, avdio opremo, inspicientsko delovanje in interfonijo. Dvorana je tako urejena, da je primerna za zahtevnejše prireditve, ki se lahko vključujejo v TV programe, poskrbljeno je za simultano prevajanje.

Obnova je doslej veljala 260 milijonov tolarjev, od tega je 80 milijonov prispevala država, ostalo občina. Pomagali so tudi številni donatorji in sponzorji. V prihodnje pa ostane še nekaj obnovitvenih del, tudi dokončna obnova knjižnice, ki je pod isto streho. • **D. Sedej**

Peter Abram v Šivčevi hiši

SVET V KOSU KAMNA

Radovljica - V Šivčevi hiši te dni razstavlja slikar in kipar Peter Abram. Izbor kamnov, akvarelov in lesorezov je naslovljen kot Narava notranjosti.

Umetnika je na otvoritvi predstavila kustosinja Barbara Boltar

V gostoljubni radovljiški Šivčevi hiši Peter Abram razstavlja spet po šestih letih. Umetnika običajno predstavljajo kot kraškega slikarja in kiparja, kar je seveda točno, saj je bil rojen na Krasu in tam tudi živi in ustvarja. Na to kraško pripadnost umetnika šolanega na beneški in ljubljanski akademiji pa v njegovi ustvarjalnosti najbolj govorijo klesani kamni. Med odmevnimi stvaritvami v kamni so še posebej znane njegove podobe v kamnu, ki so kot ilustracija pospremile knjigo Kosovelovih pesmi za otroke z naslovom Otrok s sončnico. Na radovljiški razstavi je prav tako nekaj kamnitih stvaritev iz omenjene serije, poleg tega pa še vrsta obdelanih kamnov, med katerimi nekateri bolj spominjajo na sledi davnih civilizacij zapisanih v obdelanem kamnu. Spet druge pa se pod kiparjevim dletom spletejo v kamnite cvetove, kaplje in posode, v katere kipar subtilno vnaša pradavno klesarsko umetnost z ustvarjalnimi vzgibi sodobnega časa.

Peter Abram: Mati čaka

Tako kot z dletom v kamen, pa Peter Abram tudi s čopičem na papir v akvarelih in z lesorezi pripoveduje nove likovne zgodbe na stare teme bivanja človeka v naravi ali s samim seboj. Sicer stvarne podobe narave so pod njegovim čopičem ali dletom kot davni odkruški s poslikanih sten, so izkopani keramični novci z likovnim zapisom, so delčki obledelih fresk. Ta retro pogled pa ni pogled umetnika, ki mu ne ustreza bivanje sredi sodobnega sveta, ni beg, pač pa je iskanje, je naplet bližnjic do vsega naravnega v nas, že delno pozabljenega pod civilizacijsko navlako, ki briše mostove sporazumevanja med ljudmi, med ljudmi in naravo in v naravi. Peter Abram je umetnik, ki nas sooča z izgubljeno harmonijo bivanja. Zato ni prav nič nenavadno, če ga zanimajo ilustracije za knjige, kot so Gionojeva knjiga Mož, ki je sadil drevesa ali pa najnovejša knjiga Duhovna govorica pravljic Janeza Svetine, in druge, ki jih vedno spremlja tudi grafična mapa. - V otvoritvenem programu na radovljiški razstavi sta likovno govorico umetnika z besedo dopolnila igralec Kristijan Muck, z glasbo na kitaro in sitar pa Martin Lumbar. • **Lea Mencinger**

Ciklus večerov o pesniku

BESEDA O PREŠERNU

Bled - V okviru praznovanj kulturnega praznika se je z novo in obenem zadnjo prireditvijo iz cikla Večer poezije dr. Franceta Prešerna vključila Galerija Bevisa iz Kranja.

Pianistki Dubravki Tomšič je s šopkom prva čestitala Saša Bedene, soorganizatorka večera poezije.

Ciklus predavanj akademika prof. dr. Borisa Paternuja, vseskozi v Hotelu Toplice na Bledu se je začel že v letu 1993 in sicer na temo sonetov. Sledila so še druga predavanja povezana s Prešernom, njegovim delom in življenjem, ter se po petih letih (izjema je le leto 1997) zaključila minuli četrtek, 10. februarja, v letu, ko se praznuje dvestoletnica pesnikovega rojstva, s predavanjem, v katerem je ugledni prešernoslovec združil najzanimivejše ugotovitve svojega dolgoletnega raziskovalnega druženja s pesnikovo besedo.

Akademik prof. dr. Paternu se je na svojem šestem zaključnem predavanju ukvarjal z zanimivim vprašanjem, kako je Prešeren znal in zmogel konstituirati slovenski narod znotraj svoje poezije in to v času, ko narod, ki so ga označevali za "miroljubne poljedelce" ni bil konstituiran prav na nobenem področju realne družbene moči - ne v politiki, ne v gospodarstvu, v upravi in šolstvu. Pesnik pa ga je vsekakor vzpostavil kar na treh točkah - v jeziku, v območju duha in politične zavesti.

Prešernove tematske večere so tako v preteklosti kot tudi ob zaključku vedno dopolnjevali z besedo: v šestih letih so Prešernove verze recitirali gledališki umetniki kot Aleš Valič, Milena Zupančič, Polde Ravnohrib, Alenka Bole - Vrabec, Igor Samobor in Polde Bibič - tako na prvem kot tudi na letošnjem večeru. Tudi glasbeni del prireditev je bil vedno na visoki ravni; med njimi velja omeniti Godalni kvartet Tartini, Trio Lorenz in druge. "Crème de la crème" glasbenih prispevkov pa je bila zagotovo glasbena gostja zadnjega večera, vrhunska pianistka in mednarodno priznana umetnica Dubravka Tomšič. Občinstvu je zaigrala tri glasbena dela Franza Liszta: očarano občinstvo je skoraj brez diha spremljalo umetničino interpretacijo, ki ji niti dokaj majhen prostor ni mogel odvzeti izjemne poustvarjalne prepričljivosti, zaradi katere je njena igra tako cenjena doma in po svetu.

• **Lea Mencinger**

Jančkove dogodivščine spodbudile mlade literate

Na natečaj je založba El Condor prejela kar 450 literarnih prispevkov iz 112 slovenskih šol. Petkovo srečanje z nagrajenci.

Založba El Condor iz Radovljice je mlada založba, stara komaj poldrugo leto. V prvem letu je med drugim izdala otroško slikanico Janček in njegove dogodivščine. Pravljice so toplo sprejeli tako otroci kot njihovi starši. Napisane so namreč v preprostejši obliki razumevanja slovenskega jezika. Zato so se priljubile tudi Slovencem v Avstriji, kjer otroci hodijo v dvojezično šolo.

Jančka prebira že več kot tri tisoč Slovencev, kar za naš knjižni trg ni malo. In zato tudi ni naključje, da so v založbi prav to slikanico izbrali za osnovo natečaju za mlade literate. Natečaj je v slovenskih osnovnih in srednjih šolah potekal od septembra do konca decembra. Nanj se je prijavilo 112 šol s skupaj 450 literarnimi prispevki. Komisija je med njimi izbrala 86 nagrajencev, ki jih je založba v petek popoldne povabila v dvorano knjižnice A. T. Linharta v Radovljici ter jih nagradila. Dobili so priznanja in knjigi, jeseni pa bodo njihove nagrajene pravljice izšle še v posebni knjigi založbe El Condor, kar je svojevrstna spodbuda mladim ustvarjalcem.

Kot pravijo v založbi, tolikšnega odziva iz šol čisto razres niso pričakovali. Seveda so ga veseli. Največ pravljic so dobili iz Ljubljane, s Štajerske in Primorske, medtem ko so se od Gorencev najbolj izkazali učenci iz Žirovnice in Naklega. Največ piscev je bilo iz 4., 6. in 8. razreda osnovne šole, sodelovali pa so celo prvošolčki in dijaki tretjega letnika.

Prijetno petkovo srečanje v radovljiški knjižnici so popestrili igralci z jeseniške gimnazije s komedijo Milana Jesiha po Andersenovi literarni predlogi Cesarjeva nova oblačila ter sopranistka Janja Hvala in pianistka prof. Aleksandra Vremšak.

• **H. J.**

Vaša šolska glasila

Raglja in Prosto po Prešernu

Kaj imata skupnega? Bolj malo; obe smo prejli prejšnji teden. **Raglja** je že druga izdaja literarno-novinarskega krožka v tržiški osnovni šoli Zali rovt. Mentorja Ana Žakelj in Pavel Pazlar ter odgovorna urednica Manca Meglič so s pomočjo ustvarjalnih literatov in zvedavih novinarjev "obdelali" predvsem ljubezen. Osmarjem so namenili nekaj o poklicnem usmerjanju, odgovarjali na eko-vprašanja in še marsikaj zanimivega se najde v Raglji, denimo, poduk Dese Muck, kako opraviti s tekmico in Valentinov horoskop.

V Žireh pa so učenci 7. a razreda izdali razredno glasilo s pomenljivim naslovom **Prosto po Prešernu.** Nastajalo je v času, ko so spoznavali velikega pesnika, ki ga častimo ob slovenskem kulturnem prazniku in katerega 200. obletnico rojstva bomo praznovali 3. decembra. Prispevki sedmošolcev so napisani prosto po Prešernu. Omenimo le nekaj naslovov: Moderna pesem Povodni mož, Urška v disku, Intervju z Rozamundo...

Nagrada Narodne galerije Jenkovi šoli

Gorenjske osnovne šole rade obiskujejo Narodno galerijo, toda šola Simona Jenka iz Kranja je lani po številu pogostosti prekosila druge s štirinajstimi ogledi Stalne zbirke slovenske umetnosti.

"Narodna galerija ne sme biti začarani grad, ne sme biti tajinstven muzej, ne spominska galerija, živahna shodnica našega naroda bodi." Misel je morda jezikovno starinsko izražena, toda izbrani citat, ki ga je izrekel predsednik dr. Windischer 1934. leta v nagovoru članom občnega zbora Narodne galerije v Ljubljani, je moto, ki galerijo zavezuje tudi v novem stoletju.

Lani so imeli v Narodni galeriji 1114 vodstev, delavnic, predavanj, videoprojekcij in ogledov multivizije, na katerih je sodelovalo 26.076 od skupaj 51.205 obiskovalcev. Med nekaterimi šolami so zaznali večjo navezanost na Narodno galerijo kot med drugimi, zato so si že 1991. leta omislili nagrajevanje tistih šol, ki v določenem letu najprizadevneje obiskujejo Narodno galerijo. Tako je bilo včerajšnje srečanje s podelitvami nagrad zavzetim pedagogom in drugim organizatorjem obiskov v Narodni galeriji že osmo po vrsti.

Med dobitniki knjižnih nagrad za najpogostejši obisk v minulem letu je tudi osnovna šola Simona Jenka v Kranju, ki s štirinajstimi obiski vodi tako med gorenjskimi kot slovenskimi osnovnimi šolami. Jenkovi sedmošolci in osmošolci na ogledih Stalne zbirke slovenske umetnosti tudi veliko sprašujejo, iščejo odgovore o razstavljenih umetninah in slikarskih motivih, česar so v Narodni galeriji še posebej veseli. • **H. J.**

Taborniki počastili Prešerna

V dneh okrog slovenskega kulturnega praznika so bile tudi v šolah številne zanimive prireditve, na katerih so mladi izražali svojo ustvarjalnost. No, prav na Prešernov dan, ko so bila šolska vrata zaprta, pa so imeli svojo tradicionalno počastitev pesnika kranjski taborniki. Da se ne uče le taborniških veščin, so dokazali na simpatični proslavi v osnovni šoli Jakoba Aljaža na Planini, kjer so se zbrali taborniki iz vseh štirih kranjskih rodov.

Program so tokrat pripravili taborniki rodu Staneta Žagarja, ki so se vrstnikom in staršem predstavili z recitacijami, skeči, glasbo in plesom ter dokazali, da je kultura lahko tudi zabavna. V Kranju je v štirih rodovih okrog 600 tabornikov, najštevilčnejši je rod Stražnih ognjev, ki združuje skoraj 300 tabornikov.

• **H. J., foto: T. Dokl**

NA VRTILJAKU Z ROMANO

Vsako soboto ob 9.10 na Radiu Kranj, 97,3 FM

RADIO KRANJ 97,3 FM STEREO

radio Gorenc

KLEPETALNICA

Lepo je bilo, ko ste hvalili svoje očete. Nagrado si je prislužila Urška Kavar iz Podljubelja. V sredo bo že šolsko tekmovanje za Cankarjevo priznanje. Vse klepetulje in upamo, da tudi Prešeren, držimo pest, da bi veliko tekmovalcev osvojilo bronasto priznanje. Ostali pa, ja, včasih le preberite kakšno pesem. In uživajte. Lep teden želijo • ***radijske klepetulje.***

Radio Triglav

MIRIN VRTILJAK

Jutranjemu pozdravu bo sledila pravljica, tokrat izpod peresa nagrajenega mladega literata, nova uganka in pregled risbic na ugankarsko temo, ki jih zelo pridno pošiljate na radio. Seveda ne bo šlo niti brez povabila na lutkovno matinejo na Hrušico, kjer bodo igrali pravljico Šivilja in škarjice. Še nekaj telefonskih pogovorčkov in nedeljsko jutranje druženje z Miri in dedkom se bo spet izteklo.

20 let RADIO SORA

BRBOTAVČEK

Včeraj smo imeli pravi Valentinov žur. Vsi po vrsti smo bili zaljubljeni in še tisti, ki o srčkih do včeraj niso razmišljali, so se nam pridružili in... Naj vam izdam prav vsako skrivnost? Ana je zapisala: Zaljubljena sem že, on pa tega še ne ve. Kako bi mu povedala, prav lepo pogledala? To že vem, pa vam ne povem! Ha, ha! Tudi take skrivnosti smo skušali razkriti, toda ni nam uspelo, kajti srčki so bili po pravici trdno zaklenjeni. Lep srčkov pozdravček, • ***vaša Brbotavčka.***

In še novo ime na seznamu potnikov: Simon Demšar, Martinj Vrh 32, Železniki.

na Mohorjevem klancu v Kranju
tel.: 064/36 66 55

Optika Monokel

www.monokel.com
e-mail: optika.monokel@siol.net

Pilov žur v nakelski šoli

Naklo, 15. februarja - V četrtek, 17. februarja 2000, ob 10. uri bo v osnovni šoli Naklo zabavna prireditev PILOV ŽUR. Žrebali bodo prijavnice vseh udeležencev Vesele šole iz Slovenije, ki jih je kar 28 tisoč. Razdelili bodo tudi nagrade. Kulturni program pripravljajo učenci domače šole, kot gostje pa bodo nastopili člani popularnega ansambla California. Prireditev bo trajala poldrugo uro. • **S. Saje**

LITERARNA DELAVNICA LITERARNA DELAVNICA LITERARNA DELAVNICA LITERARNACA

Prejšnji teden ste nam pisali: Ema Pintar, Jernej Kalan, Mitja Lušina, Alen Lotrič, Tjaša Andrenšek, Dagmar Hoblaj, Ajda Miklavčič, Eva Demšar, Matej Leben, Špela Jakomin, Neža Šubic, Ana Čeferin, Uroš Gantar, Ana Žemva, Tilen Čadež, Aleš Jelenc, Tjaša Ravnihar, Žiga Mravlja, Eva Žun, Sonja Mur, Tea Osredkar, Niko Oblak, Tomaž Šubic, Nace Kokelj, Nejc Debelak, Urban Gantar, Urška Demšar, Aljaž Gartnar, Gašper Alić, Špela Klemenčič, Manca Bizjak, Karmen Koblar, Sara Kosirnik, Denis Ahačič, Karmen Medvešek, Rok Damjanić, Bernarda Tušek, Katarina Tomažin, Jan Koprek, Rok Lušina, Tjaša Kavčič, Maruša Erzar, Eva Dežman.

Z izletom Gorenjskega glasa nagrajujemo Roka Damjanića.

Ljubezen

Ljubezen je slepa,
a zelo lepa.
Ljubezen boli,
če fant te ne poljubi.

Uživaš v njej,
če on ljubi te prav tako,
bridke solze lahko točiš
za neuresničljivo ljubeznijo.

Zato valentinovo
je priložnost prava,
da ljubezen mu izpoveš
in se je tudi sam zaveš.

• **Neža Šubic, 4. a r. OŠ Ivana Groharja, Škofja Loka**

Ti

Tvoja dlan oddaja neko skrivnostno toplino, ne poznam je. Tvoj odsev v očeh me vabi, da te pogledam, ne vem, zakaj. Tvoje telo omamno diši po zvezdnem prahu, zdi se mi znan.

Tvoj nasmeh spominja na pravljico, zdi se mi, da postaja resnična.

Moja dlan se združuje s tvojo, a ti se umikaš.
Moje oči gledajo za tabo, ti se ne odzoveš.
Moje telo diši po cvetočem travniku, ti ne zaznaš vonja.
Moj nasmeh je prijazen in mil, ti ga ne vidiš.

Najini poti sta različni. To veva oba.

• **Manca Bizjak, 6. b r. OŠ Zali rovt, Tržič**

Pohodi na goro

Pohodi na Dražgoško goro so se začeli z novim letom. Na vrhu je skrinjica. V njej je vpisna knjiga. Od novega leta sem manjkal enkrat. Na vrh Dražgoške gore bom poskusil priti čim večkrat. Poznam sedem Dražgošanov, ki so bili še zmeraj. Z atijem sva s petka na soboto prišla na vrh četrt čez polnoč. Takrat sem se prvi vpisal.

Na vrh Dražgoške gore vodi pet poti. Poleti z vrha skačejo padalci.

• **Rok Lušina, 2. r. OŠ Dražgoše**

V lekarni

Danes smo obiskali našo lekarno. Na vhodnih vratih nas je pozdravil zvonček, nato nas je sprejela prijazna farmacevtka. Pokazala je kreme, čaje in različne sirupe ter zdravila in mnogo drugih stvari. V laboratoriju nam je pokazala, kako se pripravijo kreme, razredčijo kapljice in sirupi. Povedala je tudi, kako in kam zdravila spravimo. Spravimo jih v temen prostor, s primerno temperaturo, ki je označena na zdravilih, ne smejo pa biti v dosegu otroških rok. Preden smo odšli, nam je naša gostiteljica dala vitaminske bonbone.

• **Sonja Mur, 2. b r. OŠ Ivana Tavčarja, Gorenja vas**

Vedno ista pesem

Sem s Praprotna. Hodim v šolo na Bukovico. Če želim pravočasno priti tja, se moram zbuditi ob pol sedmih. Oblačim se zelo počasi. V kopalnici si umijem zobe in se počešem. Ko vse to naredim, grem pozdravit staro mamo. Na hitro se poslovim od nje in pohitim na postajo. Po poti tiho prepevam. Ob cesti me vsa zaspana čaka Tanja. Skupaj se odpraviva na postajo. Tam so že najini prijatelji: Jure, Alenka, Eva in Jan. Ko čakamo, si govorimo: Kje je avtobus? Nas zebe! Končno pripelje. V njem je toplo. Na Luši se nam pridružijo še: Aljaž, Erik in Matjaž. Skupaj se odpeljemo na Bukovico, kjer se srečamo še z ostalimi sošolci.

Vsak dan, vsak teden, vsak mesec, vsako leto, vedno ista pesem.

• **Ema Pintar, 3. r. OŠ Tadeusz Sadowski, Bukovica**

NAGRAJENA PESEM

Fant z zelenimi lasmi

Jajček našel sem doma,
z injekcijo sem ga izpihal.
Povečal sem mu luknjico,
ga napolnil z vatico,
vodno krešo sem nasul
in zalil sem ga z vodo.
Narisal sem mu nos, oči,
postal je fant z zelenimi lasmi.

• **Rok Damjanić, 3. r. OŠ Jezersko**

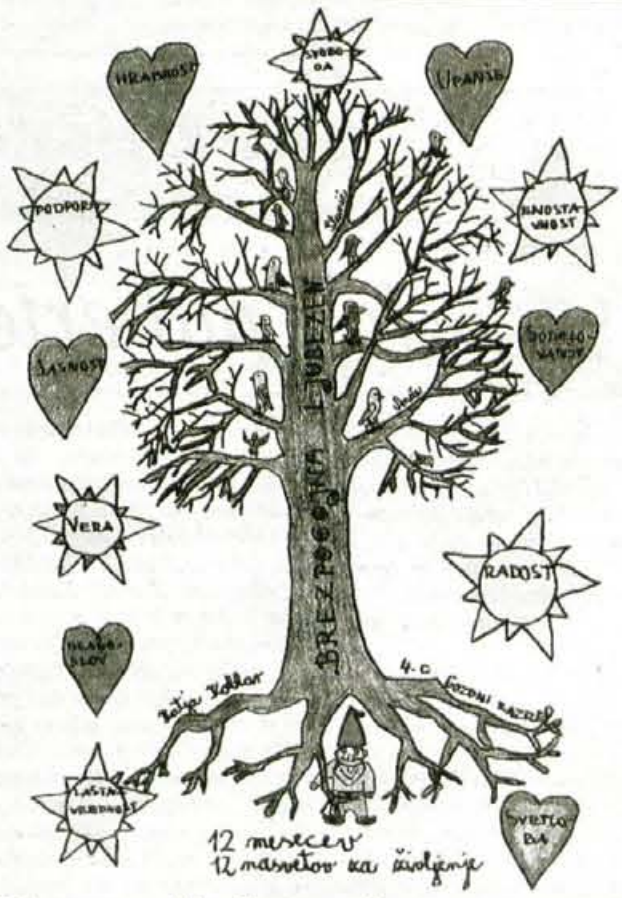

Drevo ljubezni za valentinovo

Lepo pozdravljeni!
Za valentinovo pošiljamo naše drevo ljubezni vam bralcem naše rubrike. Še posebno pa želimo veliko ljubezni vse dni v letu urednici rubrike in vsem sodelavcem vašega časopisa. Spomnimo se tudi vseh bolnih otrok in jim pošiljamo žarke ljubezni.

• **Učenci 4. c r. in učiteljica Simona iz OŠ Petra Kavčiča, Škofja Loka**

Moda

Črte in karo za v posteljo

Tudi v posteljo seže moda, in prav je tako, saj se vendar človek naveliča enih in istih spalnih srajc in pižam. Tokrat so modni kreatorji segli po karu in črtah. Mami bo imela spalno srajčko takšno kot veliko udobno srajco za čez hlače, le da bo iz mehkega popelina, ob strani bo prerezana in na okroglo krojena. Enak kroj bo za hčerkico, le da bo njena nočna srajčka iz udobnega jerseyja, sinček bo pa imel črtast zgornji del pižame,

spodnji pa enobarven. Tudi oče bo, podobno kot mami, v karirastem popelinu; tudi njegov zgornik bo ob strani prerezan, hlače bodo primerno široke, v pasu bo elastika. Da bo kam vtakniti robček, imajo vsi modeli žep na prsih.

Poskusimo še mi

Ko zima že predolgo traja

Kaj kuhati, ko domače zelenjave še ni, razen, kar je imamo v zamrzovalniku. Niti regrata še ni! Zimska solata in motovilec sta še pod snegom. Še dobro, da se danes vso zimo na tržnici dobi vse sveže, sladko zelje, por, brstični ohrovt, mangold, špinača, korenje, zelena, sem in tja še kakšne dišavnice. In če zelenjavo pripravimo malo drugače, bo vsakodnevni jedilnik le malce popestren. Pokukajmo k vegetarijancem, ki imajo vse polno zdravih in zanimivih zimskih idej.

Brstični ohrovt z mletimi lešniki in drobtinicami

Brstični ohrovt z mletimi lešniki in drobtinicami

750 g brstičnega ohrovta, sol, 40 g masla, po 50 g fino zmletih lešnikov in belih drobtin, 3 žlice sladke smetane, ščepec zmlete kumine

Zunanje liste brstičnega ohrovta odstranimo, glavice operemo in po možnosti večje lističe ločimo od glavice.

V lonec nalijemo 5 cm visoko vode, solimo in zavremo. Brstični ohrovt v njej 6 minut kuhamo, da so lističi mehki. Odlijemo in dobro odcedimo.

V ponvi razpustimo maslo, dodamo zmlete lešnike in drobtinice, zmešamo in pri srednji vročini 2 minuti pražimo, da drobtinice svetlo porjave. Dodamo pripravljeni brstični ohrovt, znova segrejemo, posolimo in potresemo s kumino ter prelijemo s smetano.

Zraven ponudimo riž ali peteršiljev krompir.

Porova juha s špinačo

1 1/2 l vode, 4 krompirji, 2 žlici masla, 1 por, 3 žlice ovsenih kosmičev, 100 g špinače, sol, curry, peteršilj.

Olupljen, opran in na drobno narezan krompir kuhamo 5 minut. Por očistimo, ga zarežemo po dolgem in operemo notranje liste, potem pa ga narežemo na kolobarje in dušimo na maslu, dokler malo ne upade in ne zadiši. Stresemo ga v juho in primešamo kosmiče. Kuhamo 5 minut. Opranim špinačnim listom porežemo peclje, špinačo pa sesekljamo. Kuhamo še 5 minut, nato začinimo in potresemo s sesekljanim peteršiljem.

Špinačne omlete

300 g špinače, 2 do 3 jajca, 2 žlici moke, 1 1/2 dl jogurta ali kisle smetane, 100 g sirčka, sol, muškatni cvet v prahu ali kardamom, olje za peko.

Špinačo očistimo, operemo in ji porežemo peclje. Poparimo jo z vrelo vodo. Takoj, ko listi upadejo, odcedimo vodo, špinačo ožmemo in drobno sesekljamo.

Iz jajc, moke, jogurta, sirčka in začimb pripravimo redko testo in mu primešamo sesekljano špinačo. Če je potrebno, prilijemo malo špinačne vode.

Iz testa spečemo omlete in jih ponudimo kot samostojno jed s solato in kruhom.

Vzgoja za življenje

Ali vaš otrok rad bere?

V zbirki Vzgoja za življenje pri tržiški Založbi Učila so pripravili dvanajst knjig o vzgoji, ki bodo izšle v prvi polovici leta. Med prvimi je izšla Paula Kroppa knjiga Vzgajanje bralca.

Avtor ponuja staršem celo vrsto namigov kako spodbuditi otroka k branju knjig. Pri tem seveda izhaja iz svojega ameriškega okolja, ki pa zaradi medijske uveljavljenosti za slovenskega bralca ni preveč moteče. Še posebej ne, ker je prevod obogaten s slovenskimi podatki; seznami knjig, ki naj jih bere otrok so namreč dopolnjeni tudi z najuspešnejšimi slovenskimi otroškimi knjigami. Pri tem so bila upoštevana priporočila s seznamov knjig, ki jih vsako leto pripravlja Pionirska knjižnica, enota Knjižnice Otona Župančiča v Ljubljani.

Namen avtorja je pomagati staršem, da bi otroka vzgojili v bralca za vse življenje. Znameniti Franklin je namreč zapisal, da je najbolj usmiljenja vreden človek, kine znajde osamljen na deževen dan, pa ne zna brati. V posameznih poglavjih so predstavljeni prvi stiki otroka s knjigo, od enoletnika, ki hoče pojesti svojo knjigo o medvedku (ob strani so navedeni za to starost tudi najbolj slastni knjižni grižljaji), do predšolskega otroka, za katerega pa prav vsaka slikanica ni dobra, saj bi se starši morali naučiti, kako izbrati najboljše. Kakšne so knjige s kasetami, kako pomembno je skupno branje v zgodnji starosti in še kasneje, kako brati in katere knjige tudi v kasnejših starostnih obdobjih, kako se pogovarjati o knjigah itd.

Nekateri starši bodo morda ob skupnem branju nadoknadili tudi čtivo, ki so ga kot otroci zamudili. Avtor je prepričan, da je branje izredno pomembno za otroka v vseh starostnih obdobjih, tudi za najstnike; zato svetuje staršem potrpežljivost, spremstvo v knjižnico in pomoč pri branju. Spodbuja pa tudi odrasle s tezo, da se branja učimo pač vse življenje. Kaj pa ima televizija pri branju? Omejiti jo je treba na račun knjig, kajpada. Računalniki? Veliko najrazličnejšega teksta preletava tudi računalniške zaslone, sodobna komunikacija je spet iznašla pisanje sporočil, pisem in celo pisanje in branje knjig.

• L.M.

Prav je, da vemo

Da brstični ohrovt ne bo grenak

Ste že opazili, da brstični ohrovt kuhan v slani vodi rad pogreni in morda prav zato neradi segate po njem. Poskusite ga skuhati v vodi, ki ste ji dodali žlico sladkorja. Solite ga potem, že kuhanega.

Sladica za danes

Jabolka s kokosom

7 majhnih jabolk, 1 žlica limoninega soka, 2 žlici rozin, 2 žlici kokosove moke, 1 pest orehov, 4 žličke medu, mleti kardamom.

Jabolka dobro operemo, olupimo jih le, če je lupina uvela, ali če so zaščitena proti gnitju. Nato jih srednje debelo nastrgamo, prelijemo z limoninim sokom in premešamo, da ne bodo tako hitro porjavela. Nastrgana jabolka razdelimo v štiri posodice. Dodamo oprane rozine, potresemo s kardamomom in kokosovo moko, nazadnje pa še z orehi. Na vrh zlijemo po eno žličko medu in takoj ponudimo.

DRUŽINSKI NASVETI

Damjana Šmid (socialna pedagoginja)

Joj, puberteta (1)

"Jezi vas, ko ga gledate, kako zapravlja mlada leta v brezdelju? Kaj?! Mar sreča ne pomeni nič? Če skaklja, se igra in teka naokrog ves ljubi dan, ni to nič? Svoj živ dan ne bo več tako zaposlen kot zdajle."

(J. Jacques Rousseau)

Včasih se vprašam, ali je sploh katero življenjsko obdobje še težje kot puberteta. Treba se je srečati s podivjanimi hormončki, vsak dan se pojavljajo novi mozolji, naravnost v srce te zadene prva ljubezen, potrebno se je uveljaviti med vrstniki... Če k temu dodamo še sitne starše z njihovimi (pre)velikimi pričakovanji in čudnimi zahtevami ter mnoge odrasle, ki nimajo posluha za pubertetniško upiranje avtoritetam, potem je mera polna. Najstniki si želijo odraslosti, svojih poti, osamosvojitve in tako je prav. Starši bi morali biti veseli, da se otroci osamosvajajo, da začenjajo nekaj svojega, da razmišljajo s svojimi glavami. Pravzaprav bi morali puberteto slaviti. To je velik dogodek v življenju otroka in družine. Na žalost pa se ravno v tem obdobju običajno pojavijo največje težave in konfliktne situacije. Zakaj? Eden izmed razlogov je prav gotovo ta, da najstniki prevrednotijo vse, kar vpliva na njihovo življenje. Vprašajo se, kaj jim veliko pomeni in starši prav gotovo nismo več prvi na seznamu. Spreminjajo se njihove vrednote, prijatelji, dejavnosti, prosti čas. Naši ljubki otroci postanejo čez noč mali, veliki uporniki. Namen upiranja je, da potrdijo svojo osebnost in neodvisnost. Na ta način se lažje čustveno in telesno oddaljijo od ljudi, ki skrbijo zanje in so jim najbližji. Najstniki iščejo same sebe, smisel svojega bivanja. Če je njihovo otroštvo potekalo v varni, ljubeči družini, če smo jim do tedaj pokazali, koliko nam pomenijo, če smo jih naučili, da se imajo radi, da priznavajo svoja čustva in znajo z njimi ravnati, če smo jim dovolili, da razmišljajo s svojo glavo, prevzemajo odgovornost in so samostojni - potem se nimamo česa bati. Puberteta bo samo nadaljevanje njihovega razvoja in prav v tem obdobju bodo pokazali vse, kar smo jih starši z besedo in z zgledom naučili. Večje težave v puberteti lahko pričakujejo starši, ki so gradili svojo vzgojo na kaznih, nagradah, na brezpogojnem uboganju, na kritiziranju. Otroci, ki so navajeni slepo ubogati starše, prav lahko to uboganje prenesejo na svoje vrstnike. Vzamejo mamilo, delajo prekrške, izstopajo z obnašanjem. Samo zato, ker jih je lahko prepričati, da bodo potem srečni, da bodo "face" in glavni. Ali pa s tem pokažejo staršem, da njihova beseda nima več moči. Običajno je res nima več. A ni za obupati. Vedno je čas, da se naučimo novih stvari in spreminjamo svoje vedenje. Tudi do otrok.

Za odločitev sem potrebovala leto dni, pravi 27-letna Meri. Vedela sem, da je odstranjevati odvečne kilograme in obdržati vitko postavo zelo težko. Najprej sem se morala pozanimati, kakšne zdravstvene težave bom imela pri 90 kilogramih. Debelost sem kot mnoge ženske prvič preizkusila, ko sem bila noseča. Prvič sem se zredila za 29 in drugič za nekaj manj kot 17 kilogramov. Obleke, ki mi je bila všeč, si nisem mogla kupiti, ker meni ustrezne velikosti ni bilo.
In nikakor nisem smela obleči hlač, ker se mi je vsa odvečna koža naložila od bokov navzdol.
To je bil največji razlog za to, da sem se odločila za zelo uspešno metodo hujšanja BODY WRAPPING.

ČE NISTE ZADOVOLJNI S SEBOJ, NAS POKLIČITE

ODVEČNIH KILOGRAMOV SE BOSTE REŠILI HITRO IN BREZ NAPORA!

BODY WRAPPING JE METODA, KI DAJE PRAVE REZULTATE!

POIZKUSITE IN SE PREPRIČAJTE!

Hujšanje je enostavno in neutrudljivo, rezultati so vidni prav kmalu, brez mučnega odrekanja in brez zdravil.

V KOZMETIČNEM STUDIU KSENIJA vam z metodo BODY WRAPPING ponujajo naslednje rezultate:
- bolj napeta in prožna koža
- manjši obseg stegen
- manjši obseg okrog bokov
- manjši obseg okoli trebuha in pasu

Vendar to še ni vse!
Posebna proteinska snov v kremi naredi kožo gladko in odstrani zanke celulitisa. Torej globinsko rešuje ta neprijetni problem kože.

POKLIČITE KOZMETIČNI STUDIO ŠE DANES IN PRESENEČENI BOSTE NAD REZULTATI!

Pomladimo se v Kozmetičnem studiu
kozmetični studio KSENIJA
Ul. Rudija Papeža 5, Kranj
tel.: 064/352-570

Ob paketu B.W. vam Studio Ksenija poklanja presenečenje BODY WRAPPING ~~9.000.-~~ 3.900.- sit

SOLARIJ DO 20 min.
990.- sit

LOV, RIBOLOV, PROSTI ČAS

2. SLOVENSKI SEJEM
PULL - prostost, uživanje, ljubiteljstvo, lov
KRANJ, 17. - 20. 2. '2000

Prva letošnja sejemska prireditev

Predstavitev, ki spodbuja slovenski turizem

Ciril Smrkolj, minister za kmetijstvo, gozdarstvo in prehrano bo v četrtek, 17. februarja, v Kranju odprl drugi slovenski sejem lovstva, ribištva, turizma in prostega časa.

Kranj, 14. februarja - Po lanskem uspešnem poskusu, da se tudi Kranj oziroma Slovenija predstavi s sejemsko prireditvijo, kakršne imajo vsa evropska sejemska mesta, se ta teden začenja na razstavišču Gorenjskega sejma prva letošnja in hkrati druga sejemska prireditev pod naslovom Lov, ribolov, prosti čas. Prireditev, ki bo trajala do 20. februarja, se bo začela v četrtek, organizirajo pa jo Gorenjski sejem, Lovska, Ribiška in Turistična zveza Slovenije.

V Sloveniji je danes registriranih štiriindvajset tisoč članov lovske organizacije, dvanajst tisoč ribičev, osemdeset tisoč planincev in več kot trideset tisoč turističnih delavcev. To je nedvomno množica, ki lahko najbolj kakovostno poseže v varovanje in v nacionalni program varstva okolja. Lov in ribolov pa sta dejavnosti, ki pomembno bogatita že zdaj slovensko turistično ponudbo. Vse več je namreč turistov, ki prihajajo v Slovenijo prav zaradi lova in ribolova.

Predsednik Turistične zveze Slovenije Marjan Rožič ocenjuje, da nekatere agencije, gostišča in drugi tržijo zanimive turistične programe. Še veliko pa je neizkoriščenih možnosti. Podobno na področju ribištva ugotavlja tudi predsednik Ribiške zveze Slovenije Borut Jerše, ki pa na sejmu namerava poudariti predvsem naravovarstveno vlogo in gospodarjenje z vodami. V vzporednem programu v okviru sejma bodo predstavili tudi tako imenovano problematiko kormorana v Sloveniji. Še posebno celovito pa se bodo na sejmu predstavili tudi lovci z muzejem, z razstavo slik Diane in z atraktivno razstavo o belem jastrebu.

Ob bogatem spremljajočem programu o lovu, ribolovu, varstvu okolja in prostem času ter predstavitvi možnosti turistične ponudbe na sejmu tokrat sodeluje več kot 120 razstavljavcev z raznovrstno in bogato ponudbo za lov, ribolov in prosti čas.

Na področju **lovstva** je celovita ponudba za lov od opreme do pripomočkov, izpostavljena pa je tudi lovska kinologija. **Ribištvo** je predstavljeno s ponudbo za rečni, jezerski in morski ribolov. Atraktivna bo prodaja dovolilnic za ribolov. **Turizem** pa predstavlja bogato ponudbo domačega in tujega lovskega ter ribiškega turizma. Med sejmom bodo podpisali tudi dogovor med Turistično zvezo Slovenije, Lovsko in Ribiško zvezo o sodelovanju pri kompletiranju celovite slovenske turistične ponudbe.

Predstavitev sejma, ki ga bo v četrtek v Kranju odprl minister za kmetijstvo, gozdarstvo in prehrano Ciril Smrkolj, je vzbudil veliko zanimanje tudi na novinarski konferenci v Celovu in doma na Brdu pri Kranju. • **A. Žalar**

Na sejmu bodo prvič prikazali računalniško predstavitev ribjega bogastva in lepot naših rek. Na ribiški tribuni bodo obravnavali strategijo sladkovodnega ribištva, pozornost pa bodo namenili ribojedim pticam, ki že nekaj časa povzročajo v Sloveniji ribičem vedno več skrbi.

Za lovce bosta zanimivi predavanji o mali divjadi, ki jo redčijo pesticidi in druge škodljive kemikalije in o ravnanju z uplenom od odstrela do porabnika. Obravnavali bodo tudi meddržavni sporazum z Avstrijo o gojitvi jelenjadi.

Na okrogli mizi bodo obravnavali tudi varnost pri športnih in rekreativnih dejavnostih na rekah in jezerih.

Lov, ribolov, prosti čas - sejem z bogato ponudbo in strokovnimi srečanji ter predstavitvami bo od 17. do 20. februarja.

NAGRADNI KUPON za 200 tolarjev

Z nagradnim kuponom bo pri nakupu vstopnica za 200 tolarjev cenejša. Kupon pa lahko vnovčite le pri nakupu polne vstopnice, ki stane 700 tolarjev. Kupon ne velja za člane lovskih in ribiških družin, za katere je z veljavno izkaznico vstopnina prav tako 500 tolarjev.

Poslovno prireditveni center GORENJSKI SEJEM KRANJ, d.d.

organizira v sodelovanju z:

LOVSKO ZVEZO SLOVENIJE, RIBIŠKO ZVEZO SLOVENIJE in TURISTIČNO ZVEZO SLOVENIJE

2. SLOVENSKI SEJEM LOVSTVA, RIBIŠTVA, TURIZMA, PROSTEGA ČASA

*** PULL ***

prostost - uživanje - ljubiteljstvo - lov

KRANJ , 17. - 20. februar 2000

- vse za lovstvo, ribištvo, prosti čas, rekreacijo - ponudba terenskih vozil
- ribolovni turizem

STROKOVNA SREČANJA, POSVETI

ČETRTEK, 17. februarja
- ob 10.00 uri: tiskovna konferenca PROBLEMATIKA RIBOJEDIH PTIC V SLOVENIJI

PETEK, 18. februarja
- ob 10.00 uri: predavanje: MALA DIVJAD V KULTURNI KRAJINI
- ob 10.00 uri: okrogla miza: VARNOST PRI ŠPORTNIH IN REKREATIVNIH DEJAVNOSTIH NA REKAH IN JEZERIH
- ob 12.00 uri: posvetovanje: LOV IN RIBOLOV V TURISTIČNI PONUDBI SLOVENIJE
- ob 14.00 uri: predavanje: RAVNANJE Z UPLENOM OD ODSTRELA DO POTROŠNIKA
- ob 16.00 uri: PREDSTAVITEV PSOV LOVSKIH PASEM
- ob 16.00 uri: PREDSTAVITEV KLUBA PRIJATELJEV MORJA IZ LJUBLJANE
- ob 18.00 uri: RAZGLASITEV REZULTATOV IN PODELITEV PRIZNANJ 13. MEDNARODNEGA ODPRTEGA PRVENSTVA SLOVENIJE IN 2. DRŽAVNEGA PRVENSTVA ZA NAJBOLJŠO UMETNO MUHO

SOBOTA, 19. februarja
- ob 09.00 uri: ZBOR VODNIKOV KRVOSLEDCEV
- ob 11.00 uri: STRATEGIJA SLADKOVODNEGA RIBIŠTVA V SLOVENIJI
- ob 15.00 uri: PREDSTAVITEV PSOV LOVSKIH PASEM
- ob 19.00 uri: RIBIŠKI VEČER SULČARSKE SEKCIJE

NEDELJA, 20. februarja
- ob 10.00 uri: AKTUALNA PROBLEMATIKA NA PODROČJU KRVOSLEDSTVA
- ob 11.00 uri: PREDSTAVITEV PSOV LOVSKIH PASEM

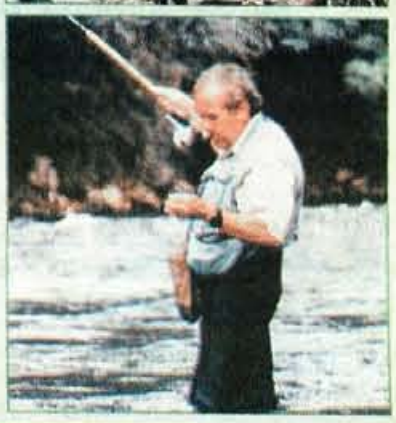

Delovni čas sejma:
17. februarja: od 12. do 19. ure
18., 19. in 20. februarja: od 9. do 19. ure

Vstopnina: 700 SIT
*** za člane lovskih in ribiških družin z veljavno izkaznico - 500 SIT**

Avtooptika, centriranje, popravilo in prodaja gum
KLEMENC servis avtogum
Ivana Hribarja 7, CERKLJE
Tel.: 064/42 15 13
Tel./fax: 064/42 15 12
GSM: 041/378-835
MICHELIN Sava GOODYEAR UNIROYAL nokian SEMPERIT VREDESTEIN

SERVIS ŠTERN KRANJ
Čirče, Šmidova 13, Kranj
*prodaja vozil tel.: 064 213-510, 213-511
*servis tel.: 064/213-512
*internet: www.servis-stern.si
*e-mail: info@servis-stern.si
p.e. Škofja Loka, Vešter 5
*tel.: 064/650-280
*fax: 064/213-513

USPEHI

Opel Astra

Popularna avtomobilska oznaka

Opel astra je lansko leto zavzela položaj najpopularnejše avtomobilske oznake na evropskih trgih. V državah zahodne in Srednje Evrope se je zanjo odločilo 745.000 kupcev osebnih in lahkih gospodarskih vozil. Dobre rezultate so zabeležili tudi s karavanom, ki že od leta 1993 v svojem razredu drži prvo mesto.

Opel je zabeležil dvig prodaje modela astra na skoraj vseh evropskih trgih, v Nemčiji se je povečala za 4,4, v Veliki Britaniji za 13, v Italiji za 18,5, v Franciji za 16,2 in v Španiji za kar neverjetnih 74,9 odstotka. Evropsko povprečje je tako v primerjavi z letom 1998 večja za 18,2 odstotka.

Robert W. Hendry, predsednik in generalni direktor družbe Adam Opel AG, je prepričan, se jim je obrestovalo osredotočenje na kakovost in da bo astra zabeležila še eno dobro leto. Sicer pa se bo že uveljavljenim astrinim različicam spomladi pridružila športno elegantna astra coupe, ki bo delno nadomeščala tudi upokojeni opel calibra. • **M.G.**

REMONT d.d. KRANJ
Alpetour Remont Kranj
RENOME Center rabljenih vozil
Ljubljanska 22, 4000 KRANJ
Telefon: 064/215-240, 064/215-238
Fax: 064/215-237
http://www.alpetour-remont.si
PONUDBA TEDNA

Znamka in tip	Letnik in barva	Cena v SIT	Cena v DEM
Lada Samara 1300	1993 zelena	199.000	1.950
Škoda Forman 135 GLX	1994 bela	410.000	4.020
Toyota Camry 2,0 gli	1991 modra	504.000	4.940
Renault Clio RT 1,4	1994 srebrna	850.000	8.330
Renault Clio RL 1,2	1995 rdeča	860.000	8.430
Alfa Romeo 155 2,0 TS	1994 rdeča	1.086.750	10.630
Renault Twingo pack 1,2	1997 črna	1.113.000	10.920
Renault Megane RN 1,4 e	1996 bela	1.390.000	13.630
Opel Astra 1,6 karavan	1996 rdeča	1.470.000	14.410
Renault Megane RT 1,6	1996 met. rdeča	1.560.000	15.300
Renault Megane RN 1,4 e	1996 met. rdeča	1.570.000	15.390
Volvo 460 1,8	1995 met. zelena	1.617.000	15.850
VW Pasaat 1,9 tdi	1995 modra	2.082.000	20.410
Opel Omega 2,0 kar.	1996 bela	2.131.800	20.900
Opel Omega 2,0 kar.	1996 viola	2.340.000	22.940
Renault Megane break 1,9	1999 met. modra	2.442.000	23.940
VW Caravella 2,4 D	1994 bela	2.530.000	24.800
Renault Master 2,8	1998 rdeča	2.790.000	27.350
Renault Laguna RXT 3,0 V6	1998 met. zelena	3.390.000	33.230
Renault Safrane 2,5	1999 met. zelena	5.015.000	49.170

Možnost menjave po sistemu staro za staro, ter ugoden kredit brez pologa z obrestno mero T+4,25 %.
Kranj, 14. 2. 2000

TEST HYUNDAI ACCENT 1.5 GLS TOP-K

OD OKROGLIN NAZAJ K ROBOVOM

Vsaka nova modna smernica s seboj prinaša kaj posebnega ali pa se vrača k starim časom. Ko so se avtomobilski kreatorji naveličali včasih že kar malce futurističnih okroglin, so se spet zatekli k bolj ostrim pločevinastim robovom. Tako tudi pri južnokorejskem Hyundaiju: zaobljeno karoserijo accenta je zamenjala povsem nova, bolj oglata, avtomobil pa je po vseh merah tudi zrasel.

Od prejšnjega je novi accent podedoval le ime, sicer pa je že na pogled zlasti v podobi štirivratne limuzine, nekoliko večji.

Hyundaijevi oblikovalci z novim accentom dokazujejo, da ima tudi pri avtomobilih vsak okus svoja lepotna merila. Zato nedvomno zunanjost tega avtomobila ne bo nujno všeč vsem, čeprav so se v tovarni ponovno odločili za tri karoserijske različice. Accent ima v vsakem primeru spredaj bolj oglat nos, z modernimi žarometi, nenavadno režasto masko hladilnika in masivnim odbijačem. Štirivratna limuzina je s strani povsem nevpadljiva, medtem ko zadnji del precej spominja na katerega od daljnovzhodnih tekmecev.

Limuzinski zadek ni posebej izrazit in spominja na nekatere daljnovzhodne tekmece.

Od starega accenta je pravzaprav ostalo samo ime, saj je novinec daljši, širši in z daljšo medosno razdaljo, to pa posledično pomeni tudi večjo notranjo prostornost. Potniška kabina je bolj naravnana k udobju, nad katerim se potniki pravzaprav ne bi smeli pritoževati, hkrati pa ima v prtljažniku tudi dovolj prostora za prevoz družinske prtljage. Seveda je potrebno priznati, da je klasični limuzinski prtljažnik manj pripravem kot pri tri- ali petvratni limuzini, moti pa tudi z notranje strani povsem neobdelan pokrov, tako da je pri zapiranju potrebno prijeti golo pločevino.

Velik korak so oblikovalci storili pri armaturni plošči. Čeprav je narejena iz trde plastike deluje zelo lično in skoraj ne diši po vzhodnjaški pustosti. Voznik ima pred seboj pregledne merilnike in dostopna stikala, več je tudi odlagalnih predalov in v celem je počutje v notranjosti prijetno. Kdor je za accenta pripravljen odšteti več, kot znaša osnovna cena, si lahko dokupi elektriko za pogon stekel in bočnih ogledal, obe čelni varnostni vreči, protiblokirni zavorni sistem in celo klimatsko napravo.

prostornost, udobje, prostornina prtljažnika, urejena notranjost, motorne zmogljivosti

neizrazita oblika, premehko vzmetenje, volanski servoojačevalnik, motorni hrup

Pod motornim pokrovom ni skoraj nič novega. Močnejši od obeh bencinskih štirivaljnikov je tisti z 1,5 litra gibne prostornine in 90 konjskimi močmi. Ta motor je že znan iz prejšnjega accenta, toda za novo generacijo so ga temeljito obdelali in mu privoščili nekaj nove elektronike; poleg tega je zdaj vpetje bistveno boljše in v potniško kabino se ne prenašajo več zoprne vibracije. Motor se vrti brez težav, vendar pri višjih vrtljaih vseeno postane zoprno glasen. Sicer pa je skupaj s prestavnimi razmerji sedaj bolj natančnega in lahkotnega menjalnika, naravnan predvsem k vožnji pri srednjih vrtljajih.

Velik prtljažnik in neobdelan pokrov: pazljivost pri dotikanju gole pločevine ni odveč.

Notranjost je prostorna in urejena, oblikovalcem je uspelo narediti pregledno in solidno armaturno ploščo.

Tudi pri podvozju so konstruktorji naredili precej sprememb. Geometrija je prirejena večjim zunanjim meram, vzmetenje pa je mehko ali celo premehko. Udobju potnikov na ljubo sicer avtomobil lepo požira cestne grbine, vendar ima voznik slabši občutek, kako se kolesa držijo ceste. Volanski servoojačevalnik je nekoliko premehak, kar je sicer dobrodošlo pri obračanju na mestu, ne pa tudi pri hitrejši vožnji.

Gledano v celem je novi accent tako drugačen, da prejšnjega v njem ni mogoče prepoznati. Večina poudarkov je zasukanih v pozitivno smer, nekaj malega pa bodo morali Hyundaijevi strokovnjaki še postoriti, če bodo hoteli zlesti pod kožo vsem vozniškim okusom.

• **M. Gregorič**

TEHNIČNI PODATKI

vozilo: limuzina, 4 vrata, 5 sedežev
mere: d. 4,23 m, š. 1,67 m, v. 1,39 m
medosna razdalja: 2,44 m
prostornina prtljažnika: 375 l
motor: bencinski, štirivaljni
gibna prostornina: 1495 ccm
moč: 66 kW/90 KM pri 5500 v/min
navor: 132 Nm pri 2900 v/min
najvišja hitrost: 173 km/h
pospešek od 0 do 100 km/h: 14,2 s
poraba: 7,4/9,8/6,3 l/100 km
maloprodajna cena: 2.297.000 SIT
zastopnik: Hyundai Avto Trade, Ljubljana

Nissan znižuje cene!
Za avtomobile letnika proizvodnje 1999

V naših salonih vas čakajo:
Micra, Almera, Primera
Popusti do 240.000 SIT
Pooblaščeni trgovec zastopnika za Slovenijo
NISSAN ADRIA d.o.o.: AVTO MOČNIK,
Britof 162, Kranj, tel. 064 242 277
NISSAN

Racionalist
STUDIO PET

Za 1.749.000 SIT boste kupili avtomobil z motorjem s prostornino 1500 cm³, vgrajenim airbagom za voznika, volanom servo, električnim pomikom stekel in s centralnim zaklepanjem, z vgrajeno klimatsko napravo, radiom... Tako razumna cena in ugodni plačilni pogoji bodo gotovo prepričali vsakega racionalista.
Lanos RATIO
DAEWOO MOTOR
Racionalna odločitev

SLOVENSKA PREMIERA Citroen Xsara Picasso

Lepotica s slikarjevim podpisom

Gneča med enoprostorskimi avtomobili spodnjega srednjega razreda je vse večja. Francoski Citroen sicer ni med prvimi, ki v boj za kupce pošilja svojega predstavnika, toda njihova xsara picasso je avtomobil, ki bo kupce osvajal predvsem z zelo lepo zunanjostjo in s številnimi uporabnimi podrobnostmi.

Citroenovim oblikovalcem je res potrebno čestitati in tudi sloviti španski slikar, čigar podpis krasi oba blatnika, bi bil na to stvaritev na štirih kolesih najbrž ponosen. Xsara picasso je izrazito mehko oblikovan avtomobil z modernim položnim nosom in rahlo nostalgičnim zadkom, vmes pa je razpotegnjena kupolasta streha.

Konstruktorji, ki so za svoje delo porabili 151 tednov in 2,35 milijarde frankov, so za osnovo uporabili mehaniko običajne različice modela xsara, vendar znatno, na kar 2,76 metra podaljšali medosno razdaljo. S tem so pridobili velik 550-litrski prtljažnik, ki se tako kot pri drugih podobnih avtomobilih povečuje z zlaganjem ali odstranjevanjem zadnjih sedežev. Pri tem ima picasso še eno posebnost: zložljivi nakupovalni voziček, ki lahko prepelje do 18 kilogramov tovora.

Druga posebnost je digitalna armaturna plošča, nameščena pod sredino vetrobranskega stekla. Zato, pravijo pri Citroenu, da bi številke in grafikone, ki prikazujejo delovanje avtomobila, videli vsi potniki. Pa tudi če ne bi, imajo dovolj druge zabave, na primer z mizicami na hrbtiščih sedežev, sredinskim sedežem, ki je lahko tudi uporabna delovna miza in tako naprej.

Za xsaro picasso so na voljo trije motorji. Osnovni je 1,6-litrski bencinski štirivaljnik z 90 konjskimi močmi, ki pri obteženem avtomobilu ni posebej prepričljiv. Povsem drugače je z 1,8-litrskim 16-ventilskim motorjem, ki je povsem nov in je s svojimi 117 konjskimi močmi zlahka kos teži in aerodinamiki tega avtomobila. Še najbolj posrečen pa se tako glede zmogljivosti kot porabe zdi 2,0-litrski turbodizel HDi z neposrednim vbrizgom goriva preko skupnega voda; ta motor z 90 konjskimi močmi se odlikuje predvsem s prožnostjo, nizko porabo in nenazadnje tudi s čistostjo izpuha.

Tako kot na ostalih, bo tudi na slovenskem trgu veljalo, da ima xsara picasso samo eno stopnjo opreme, vendar je ta zelo solidna. Tako bo v serijskem paketu vključena osrednja ključavnica z daljinskim upravljanjem, električno pomična stekla in nastavljivi bočni ogledali, protiblokirni zavorni sistem, štiri varnostne vreče in potovalni računalnik. Na spisku dodatne opreme torej ostane zelo malo, le ročna ali samodejna klimatska naprava, dva radijska sistema, satelitska navigacija, kovinska barva in aluminijasta platišča.

Pri Citroenu Slovenija, ki novinca uradno začne prodajati v četrtek, 17. februarja, nameravajo letos prodati 500 xsar picasso in tako še izboljšati položaj že doslej vodilne xsare v različicah s tremi in petimi vrati ter kombijevskem breaku. Za osnovni picasso z 1,6-litrskim motorjem bo potrebno odšteti 2,96 milijona, za 1,8-litrskega 3,13 in za 2,0-litrski HDi 3,39 milijona tolarjev. • M.G.

MOTOCIKLI

Prodaja se strmo povečuje

Prodaja motociklov na slovenskem trgu se je v zadnjih dveh letih strmo vzpenjala, je razvidno iz statistike, ki jo vodi in obdeluje MNZ. Leta 1997 je bilo prvič registriranih 1223 motociklov, leto kasneje 1773, lani pa že 2300. To pomeni, da se je v treh letih prodaja dvignila kar za 88 odstotkov, prišteti pa je potrebno še skuterje in druge motocikle do prostornine do 50 kubičnih centimetrov, ki jih (še) ni potrebno registrirati. Žal se je lani povečalo tudi število motociklistov, ki so bili udeleženi v prometnih nesrečah. Leta 1998 jih je bilo 1282 na kolesih z motorjem in 571 z motocikli, lani pa sta številki narasli na 1330 in 693. • M.G.

Ford Servis Trilar

Bralce vabimo v novi prodajni salon, kjer vam nudimo pestro izbiro modelov FORD iz novega programa.

Servis Trilar
Viktor Trilar
Ljubljanska c. 31A,
4000 Kranj
Tel./fax: 064/332-711

Delovni čas:
Pon. - pet. od 8. - 12. ure in od 13. - 17. ure
Sob. od 8. - 12. ure

Ugodnosti za prve kupce, ki veljajo še v mesecu februarju!

PANADRIA
Prodajno servisni in pneumatic center Kranj
Koroška 53d, 4000 Kranj (pri AMD Kranj)
tel.:064/367 460 http://www.panadria.si
VABI NA 2. SLOVENSKI SEJEM LOVSTVA, RIBIŠTVA, TURIZMA IN PROSTEGA ČASA
DAEWOO MOTOR Terenca KORANDO in MUSSO - najugodnejša v svojem razredu.
*leasing za študente *polog z rabljenim vozilom *odplačevanje s položnicami *avto takoj, prvi obrok čez pol leta

MOTOCIKLI

Dirkalna Xsara straši konkurenco

V letošnji sezoni državnega prvenstva v rallyju bo prvič nastopal tudi citroen xsara VTS N 2000. Pod generalnim pokroviteljstvom Citroena Slovenija so si dirkalnik omislili pri primorski ekipi Target Motorsport, na vozniškem in sovoznikem sedežu pa bosta sedela Boris Bržan in Vojko Župevc. V avtomobil so vložili veliko dela in sredstev, zato pričakujejo dobre rezulatete, predvsem pa prvo mesto v skupini N 2000. • M.G.

*Na sliki je Mazda 323F

Mazda 323 že za 2.069.900 SIT!

Tako avto kot cena privabita nasmeh na usta.

www. mazda.mms.si

Zdaj boste za **Mazdo 323P** odšteli pičlih **2.069.900 tolarjev**. Za avto srednjega razreda, ki ima *servo volan, centralno zaklepanje in varnostni blazini za voznika in sopotnika*, je to zares poceni. Zato pohitite k najbližjemu pooblaščenemu prodajalcu vozil Mazda in si zagotovite varen prostor na cesti!

Ljubljana: **A COSMOS, d.d.**, (061) 159 50 90; **GAMA CENTER**, (061) 141 43 38; *Maribor*: **AVTOCENTER ŠERBINEK**, (062) 42 45 00 50; *Celje*: **STIGMA 93**, (063) 411 251; *Kranj*: **AVTO MOČNIK**, (064) 241-696; *Nova Gorica*: **AUTORENT**, (065) 28 460; *Novo mesto*: **SIGMACOM**, (068) 376 400; *Murska Sobota*: **AVTOCENTER LEPOŠA**, (069) 36 770; *Mengeš*: **ALPE-CAR**, (061) 738 318; *Koper*: **AVTOPLUS**, (066) 21-370; *Zagorje*: **AVTOHIŠA KRŽIŠNIK**, (0601) 64 729; *Velenje*: **AS AVTOMOBILI SKORNŠEK**, (063) 897 21 70

mazda

TURISTIČNA KMETIJA
SENEKOVIČ
Trstenik 7, 2234 BENEDIKT
062/ 731 237
062/ 731 465

Turistična kmetija SENEKOVIČ je kombinacija izletniškega in stacionarnega turizma. Leži ob magistralni cesti Maribor - Murska Sobota, 2 km iz naselja Benedikt. Dostop do kmetije je označen s kažipoti. Cesta je tudi asfaltirana in dostopna tudi z avtobusi. Ob kmetiji je 280 m2 asfaltiranega parkirnega prostora. Samo na mirnem kraju med nasadi vinogradov in jablan, z razgledom na Mariborsko Pohorje, Sv. Tri Kralje in Sv. Ano. Kmetija ima 80 sedežev v dvorani in 40 sedežev na prostem. Stacionarni del obsega 5 sob s po dvema posteljema.
Nahajamo se v bližini termalnih zdravilišč Radenci, Moravci in Banovci. Po potrebi vozimo naše goste v zdravilišče in nazaj.
Izven penzionska ponudba: sprehajalne poti, kolesarska steza, domače živali na kmetiji, ribnik z ribami ter teniško igrišče v Benediktu, ki je 2 km oddaljeno od turistične kmetije.

Prijazna družina SENEKOVIČ vas vabi tudi v času zimskih počitnic na svojo turistično kmetijo. Leži v Slovenskih Goricah, nedaleč od Pohorja in termalnih kopališč, primerna tudi za sprehode v bližnjo okolico, kamor tudi organizirajo izlete: V Negovo na Krambergerjevo domačijo in do Negovskega jezera in do ostalih turističnih zanimivosti v bližnji okolici.

Nudijo: polpenzion za 3.000.- SIT na osebo ali nočitev z zajtrkom za 2.500.- SIT na osebo, otroci imajo 50 odstotkov popusta. Hiša je daleč po Sloveniji znana po dobri domači hrani in pristnih domačih vinih, kar so tudi že velikokrat pokusili naročniki Gorenjskega glasa, ki jih na izlet popelje Turistična agencija Integral iz Tržiča.

Program vključuje:
- 5 ali 7 polpenzionov
- kopanje v bazenih
- jutranjo gimnastiko
- fitness
- aerobiko v bazenu
- prost vstop na kulturne in zabavne prireditve v Zdravilišču Rogaška

HOTELI ROGAŠKA SLATINA d.o.o.

HOTEL ZDRAVILIŠKI DOM
HOTEL STYRIA
HOTEL STROSSMAYER

5 dni	7 dni
22.500 SIT	28.350 SIT

Informacije: tel.: 063/811-2000, fax: 063/811-2711

IZLETNIŠKI KAŽIPOT GORENJSKEGA GLASA IN RADIA GORENC

GORENJSKI GLAS — Gorenc radio

Omega d.o.o. Računalništvo in Trgovina

- *Osebni računalniki*
- *Tiskalniki*
- *Monitorji*
- *Računalniške komponente*
- *Dodatna računalniška oprema*
- *Računalniške mreže*
- *Programska oprema (Microsoft)*
- *Predelave in dodelave osebnih računalnikov*
- *Programi za vodenje podjetij, trgovin in programi po želji kupca*
- *Računalniške blagajne (POS), čitalci črtne kode, blagajniški pulti, predali za denar...*
- *Potrošni material, tonerji, riboni, črnila...*
- *Diskete, boxi za diskete, CD-ROMI, kabli, preklopniki...*

EPSON Hewlett Packard FUJITSU Star CANON LEXMARK SONY 3M Maxell Verbatim Logotech Creative Labs Diamond ATI Maxtor

Sedež podjetja in rač. trgovina Ulica Zoranja 22, 4000 Kranj Slovenija
Tel.: 064 331 900, 064 331 265
Fax: 064 331 284

Borut Trapečar
KONJENIKOV PRIROČNIK

ZALOŽBA KMEČKI GLAS — **NOVO**

Avtor je vsebino knjige razdelil na dva dela. V prvem se boste seznanili s prehrano konj, kako skrbeti zanj, da se bosta pravilno razvijali njegova telesna sposobnost in športna kondicija, zakaj prihaja do psihičnih motenj pri teh živalih, kakšna je oprema jahalnega konja in kako ravnati s poškodovanim in obolelim konjem. Nadalje so opisane osnove jahanja, uporaba jahalnih konj, vedenje jezdecev na terenu in v prometu ter organizacija konjeniškega športa. V drugem delu so zbrani napotki in kratki odgovori na najpogostejša vprašanja, ki so jih avtorju postavljali številni rejci, obiskovalci predavanj in ljubitelji konj.
Tudi s sestavljanjem različnih pogodb zdaj ne bo več težav, ker so priloženi vzorci in splošna pravila pri trgovanju in oskrbi konj.

Obseg knjige je 252 strani s črno-belimi risbami.
Cena: **5.184 SIT**, stroški poštnine niso vključeni v ceno.

Naročila sprejemamo na telefonski številki: **(061) 137 75 42** ali pisno na naslov: ČZD Kmečki glas, Železna cesta 14, Ljubljana.

Iščemo novega milijonarja!

HitMegaJackpot

HIT Mega Jackpot se zbira v vseh petih Hitovih igralnicah in narašča iz sekunde v sekundo! Dobite ga lahko v igralnici Kranjska Gora za samo tri žetone po 1000 ITL (približno 100 SIT)!

HIT HOTEL CASINÒ KRANJSKA GORA

HIT Hotel Casinò **Perla, Nova Gorica;** HIT Hotel Casinò **Park, Nova Gorica;** HIT Hotel Casinò **Kranjska Gora;** HIT Casinò **Kristal, Rogaška Slatina;** HIT Casinò **Otočec.**

odisejevo turistično oko

Z OLIVERJEM DRAGOJEVIČEM

NAGRADNA IGRA

SUPER FEŠTA

NAJVEČJI HRVAŠKI PEVEC STOLETJA • (KORČULA - 6 DNI S PREVOZOM : 13.000 SIT)
• **ROVINJ**, NAJLEPŠI OTOK ISTRA SOLL CLUB ISTRA 3 DNI 16.900 SIT, VILAS RUBIN 3 DNI 3.900.SIT • **VELIKA AVTOBUSNA TURA PO IRSKI IN ANGLIJI** - 9 DNI 169.900 SIT • **OTOK KRF** - 7 DNI **VKLJUČENO ODISEJEVO KRIŽARJENJE** 49.900 SIT • **RUSKE METROPOLE** 6 DNI 169.900 SIT

Kje bo največja dalmatinska fešta za 1. maj z Oliverjem Dragojevičem. v organizaciji Odiseja, GTV, Gorenjskega glasa, Radio RGL, Veseljak in Salomon?
Odgovore pošljite na dopisnicah do 9. marca, na naslov: **Gorenjski glas, Zoisova 1, 4000 Kranj.**
Javno žrebanje bo 10. marca pred oddajo Župan z vami na GTV.
Upoštevali bomo samo tiste odgovore, ki jim bo priloženo originalno Odisejevo oko.
Nagrajenec bo dobil obisk prvomajskega koncerta Oliverja Dragojevića z namestitvijo v hotelu, ter avtobusnim prevozom za eno osebo (vrednost nagrade cca 20.000 SIT).

Informacije po telefonu: 064/380 300, fax: 064/380 30.20
tel. 061/18 00.250 fax: 061/1800.249 E-mail:odisej@odisej-si.si

GORENJSKI GLAS

RADIO SALOMON — RADIO VESELJAK — GTV — RGL — odisejevo turistično oko

MOJ MALI SVET

REVIJA ZA LJUBITELJE UREJENIH DOMOV IN VRTOV, NARAVE, CVETJA IN MALIH ŽIVALI

MOJ MALI SVET MESECA FEBRUARJA PREDSTAVLJA PINIJO - DREVO POETOV, KROMPIR NAŠ VSAKDANJI, JABOLČNI KIS, O PRIDELAVI POSEBNO KAKOVOSTNIH VIN, LESNE GOBE, ČRNI ŠTORKLJI, ZELENEMU LEGVANU, ...

Če ga še ne poznate, pokličite za brezplačni izvod na telefon

(061) 173 53 59 ali 137 75 57.

plavalni bazen Železniki
BAZEN - SAVNA
Na kresu 25, Železniki
Tel.: 064/646-381
Del. čas:
pon.,sred., pet. od 15. - 21. ure
tor., čet., od 15. - 22. ure in
ob sob. ter ned. od 10. - 20. ure

GLASOVA STOTINKA
UREJA: Vilma Stanovnik

ALTER SPORT CLUB PODNART
- Rafting
- Canyoning
- Jamarstvo
- Izposoja čolnov in opreme
☎ 730-522, 730-508
MBT.: 0609/637-162, 0609/641-169

Pokal Loka na Soriški planini

AVSTRIJCI EKIPNI ZMAGOVALCI

Škofjeloški smučarski klub Alpetour je že petindvajsetič zapored izvrstno pripravil dvodnevno mednarodno smučarsko tekmovanje za starejše in mlajše dečke in deklice stare od 12 do 15 let. Mlade tekmovalce iz 22 držav je v petek na otvoritveni prireditvi s svojim obiskom počastil tudi predsednik Milan Kučan.

Soriška planina, 15. februarja - Slovenija je kot država gostiteljica sodelovala z vsemi tremi otroškimi reprezentancami. Prvič so v uradni konkurenci lahko sodelovale tudi druga in tretja ekipa. Ker je Pokal Loka letos v koledarju mednarodnih otroških tekmovanj dobil ugodnejši zimski termin, je sodelovalo tudi več držav. Najmočnejša med vsemi je bila avstrijska reprezentanca, z izvrstnimi tekmovalci, ki so osvojili tudi največ prvih mest in ekipno zmago. Slovenski prvi ekipi sta med mlajšimi dečki in deklicami največ točk prismučala **Maša Renšek iz Trbovelj**, za zmago v slalomu in drugo mesto v veleslalomu in **Miha Kurner z Bleda** za drugo mesto v veleslalomu. Izvrstno pa so v slalomu nastopili tudi člani druge in tretje slovenske reprezentance **Tadej Pečnik, Jure Popenko, Denis Srebot in Lana Grandovec,** ki so se zvrstili tik pod vrhom. Med starejšimi dečki je bil najuspešnejši **Jan Škofic iz Radovljice,** ki je bil v obeh disciplinah drugi. Kljub temu ni bil povsem zadovoljen, saj je pričakoval zmago. Toda tokrat je bil v obeh tekih premočan nasprotnik Avstrijec Christopher Rath, edini, ki je zmagal v obeh disciplinah. Glavna kandidatka za veleslalomsko zmago in vodilna po prvem teku **Urška Rabič iz Kranjske Gore** je postala največja poraženka, saj je tekmo končala šele na 5. mestu. Njeno ležerno vožnjo drugega teka je izkoristila Ana Drev iz Velenja in slavila veleslalomsko zmago, ki je bila tudi edina slovenska zmaga v tej disciplini. Oganizatorji so tokrat spoštovali stroga določila FIS in pri vseh tekmovalcih merili višino ploščice pod peto, ki sme znašati le 50 mm. Prav zaradi previsoke višine te ploščice je bilo diskvalificiranih precej tekmovalcev, med njimi tudi vodilni ruski tekmovalec v veleslalomu po prvem teku Anton Konovalov med st. dečki in Denis Srebot drugouvrščeni po prvem teku med mlajšimi.

Urška Rabič

Tržičani na Soriški planini. Od leve: Katja Jazbec, Anže Mravlja, trener Janez Hladnik in Rok Perko. - Foto: T. Dokl

Medtem ko je prvi tekmovalni dan minil v mrzlem meglenem vremenu, in so tekmovalci na štartu morali večkrat čakati na boljšo vidljivost, so nedeljski slalomski boji potekali v idealnih razmerah in sončnem vremenu. Prva, tehnično zelo težka slalomska proga, ki jo je postavil Matjaž Peneš, je terjala velik odstop tako med fanti kot tudi med dekleti. Tik pred ciljem sta med drugim odstopila tudi Ana Drev in Tomaž Dragar. Med žrtvami druge proge, prav tako v zadnjih vratih pa je bila tudi vodilna hrvaška tekmovalka Ana Jelušič. Zmaga je tako **pripadla Urški Rabič,** ki se je z njo oddolžila za svoj veleslalomski spodrsljaj.

Jan Škofic

Rezultati, veleslalom, st. dečki: 1. Christopher Rath (Aut), 2. Jan Škofic (Slo1), 3. Boštjan Delalut (Slo 2); **st. deklice:** 1. Ana Drev (Slo1), 2. Tessa Bruggink (Niz), 3. Ana Jelušič (Hrv); **ml. dečki:** 1. Florina Scheiber (Aut), 2. Miha Kurner (Slo1), 3. Johannes Unterberger (Aut); **ml. deklice:** 1. Katharina Gassner (Aut), 2. Maša Redenšek (Slo1), 3. Matea Ferk (Hrv); **slalom, st. dečki:** 1. Christopher Rath (Aut), 2. Jan Škofic (Slo1), 3. Stefan Hemetsberger (Aut); **st. deklice:** 1. Urška Rabič (Slo1), 2. Regine Mader, 3. Stefanie Koehle (obe Aut); **ml. dečki:** 1. Johannes Unterberger (Aut), 2. Tadej Pečnik (Slo2), 3. Jure Popenko (Slo3); **ml. deklice:** 1. Maša Redenšek (Slo1), 2. Katharina Gassner (Aut9), 3. Lana Grandovec (Slo3).

Ekipno: 1. Avstrija 256, 2. Slovenija I 200, 3. Slovenija II 129, 4. Slovenija III 105, 5. Hrvaška 91, 6. Poljska 57.

• **D. Kürner**

POHVALE IN ZAHVALE

Škofja Loka, 25. februarja - Organizatorji tekme na Soriški planini, med njimi jih je še okrog deset tistih, ki so bili "zraven" pri organizaciji prve tekme, so morali jubilejno 25. tekmo speljati na Soriški planini, čeprav bi jo radi v "zibelki", na Starem vrhu. Za organizacijo tekme so prejeli številne čestitke. Nemci so jim zahvalo napisali kar na zastavico, s hvalo pa ni skoparil delegat FIS Hubert Rumpler iz avstrijske Štajerske. Tako je bilo doslej po 12 tekem na Soriški planini in na Starem vrhu, ena pa je bila na Črnem vrhu. Za organizacijo tokratne tekme so hvaležni za sodelovanje lastnikom smučišč, prav tako pa okrog 40 organizacijam in posameznikom, ki so prispevali praktične nagrade. Kipar Peter Jovanovič pa je izdelal skulpturo za zmagovalno ekipo. Posebno vlogo pa so odigrali sponzorji. Ti so bili NLB, Alpetour in štiri njegove organizacije, Telekom, Krka, Petrol, SCT Ljubljana, Mobitel, BTC, Termo, Fructal, Milka Ljubljana, Mercator Gorenjska, Zavarovalnica Adriatic, Sava, Merkur, Zavarovalnica triglav, Intercar, Občina Škofja Loka, Turistični center Soriška planina in Avto Hyndai. • **J. Košnjek**

Veslači tokrat brez vesel

IZTOK IN LUKA VESLAČA LETA

Slovenski veslači so lani na svetovnih prvenstvih osvojili kar 7 kolajn, dva čolna pa sta se že uvrstila na letošnje olimpijske igre v Sydneyju. Veslača leta sta Iztok Čop in Luka Špik.

Bled, 15. februarja - Najboljši slovenski veslači, klubski funkcionarji in trenerji so se v petek v Veslaškem središču Zaka na Bledu zbrali na slovesni skupščini. Skupščina je bila res lahko slovesna, saj je bila leta 1999 po besedah **predsednika Veslaške zveze Slovenije Slobodana Radujka** ena najuspešnejših doslej. Mladinci, člani do 23 let in člani so na svetovnih prvenstvih v Plovdivu, Hamburgu in St. Catherinesu osvojili sedem kolajn, dva čolna pa sta si zagotovila udeležbo na letošnjih olimpijskih igrah v Sydneyju. Zaledje se širi in bojazen, da bo odhod starejše generacije pustil za seboj nenadomestljivo vrzel, je bila odveč, je povedal Radujko, ki je skupaj z **novim poklicnim sekretarjem Veslaške zveze Slovenije Stankom Slivnikom** podelil priznanja udeležencem velikih tekmovanj. Veslaška zveza Slovenije ima tudi novega generalnega pokrovitelja: **Golf in Kamp Bled.** Za veslača leta 1999 sta bila izbrana člana zmagovitega dvojca brez krmarja, **svetovna prvaka Iztok Čop in Luka Špik.**

Od leve: Sekretar veslaške zveze Slovenije Stanko Slivnik, predsednik zveze Slobodan Radujko in veslača Luka Špik in Iztok Čop.

Glavni trener Miloš Janša, tudi on in njegovi sodelavci v reprezentanci so bili deležni zahvale in spominskih daril, je strnil cilje letošnjega olimpijskega leta. Dosežki lanskega leta so izhodišče, letos pa jim je treba dodati še kaj več. Dva čolna sta že na olimpiadi, njim pa se morajo pridružiti še nekateri, morda četverec brez krmarja, dvojni četverec, dvojni dvojec za lahke veslače in še kdo. Mladinske posadke bodo letos zaradi prehoda najboljših med člane nekoliko oslabljene, vendar vseeno sposobne vrhunskih rezultatov. Slovensko veslanje se usmerja na mlajše in Janša pričakuje tudi pomoč Olimpijskega komiteja.

• **J. Košnjek**

ALPSKO SMUČANJE

Novo zmagoslavje slovenskega smučanja

ŠPELA JE ZMAGALA TRETJIČ

Špela je dobila sobotni slalom v St. Catarini v Italiji. To je bila že njena tretja zmaga v tej sezoni, skupno pa jih ima že pet. Prvič je tekmo svetovnega pokala dobila leta 1995.

Kranj, 15. februarja - Tudi tokrat je tako kot pred petimi leti, na tekmi svoje prve zmage, nosila startno številko 7. Tako je postala ena najresnejših kandidatk za zmago v slalomski razvrstitvi ženskega svetovnega pokala.

Po prvi vožnji je Slovenkam z izjemo **Bokalove,** ki se zaradi bolezni ni uvrstila v finale, dobro kazalo. Priložnost je izkoristila samo Pretnarjeva, ki očitno edina med našimi zna silovito voziti in zmagovati tudi v drugi vožnji. Po prvi vožnji vodilna Norvežanka Trine Bakke je v drugi res odstopila, vendar to ne zmanjšuje Špelinega uspeha, ki je tekmo odpeljala fantastično. **Hrovatova in Dovžanova** sta poslabšali uvrstitvi iz prve vožnje: Urška je bila na koncu 16., Alenka pa 17.

Fantje so tekmovali v St. Antonu v Avstriji. Prirediteljem je nagajalo vreme. V nedeljo je bila tekma v superveleslalomu, tokrat uspešna tudi na naše. **Jernej Koblar je s 17. mestom osvojil točke svetovnega pokala, prav tako pa tudi mladi Gašper Šparovec s 27. mestom.** • **J.K.**

ATLETIKA

UMNIKOVA ZNOVA REKORD

Marcela Umnik

Kranj - Marcela Umnik iz atletskega kluba Triglav nadaljuje z dolgimi skoki v daljino. Potem ko je 5. februarja na mednarodnem atletskem mitingu v Muenchnu za dva centimetra izboljšala skoraj pet let star državni dvoranski rekord **Ksenije Predikake,** je to soboto na državnem članskem prvenstvu v Ljubljani rekord izboljšala še za tri centimetre. Z rezultatom 6,54 metra je prepričljivo zmagala in še enkrat potrdila normo za nastop na evropskem dvoranskem prvenstvu v Gentu. Uspeh Umnikove je s četrtim mestom dopolnila **Tina Čarman,** ki je z osebnim dvoranskim rekordom 5,98 metra pristala na nehvaležnem četrtem mestu in le za tri centimetre zgrešila bronasto kolajno, za sedem centimetrov pa srebrno. Dobro sta skakali tudi mlajši mladinki **Špela Voršič** in **Tjaša Ovniček** - prva je bila osma (522) in druga deveta (505). Drugo zlato kolajno za Triglav je "priskakal" mladi **Rožle Prezelj,** ki je s skokom 220 centimetrov preskočil tekmece za 15 centimetrov ali več, za normo za nastop na evropskem dvoranskem prvenstvu pa zaostal za štiri centimetre. Škoda je, ker ni nastopil **Dejan Milošević** iz Postojne, lani šestnajsti na svetovnem prvenstvu, kar bi bil tudi za Rožleta bržkone dober izziv. Mlajša mladinka **Tina Murn** je bila v članskem teku na 60 metrov četrta (7,91) in njena klubska kolegica **Anja Ažman** peta (8,14), **Ljubo Rizoski** pa je skočil v daljino 6,87 metra in bil peti. Hkrati z državnim prvenstvom je bil tudi atletski miting, na katerem sta **Špela Kovač** in **Kristina Gornik** v teku pionirk na 60 metrov z ovirami osvojili tretje oz. peto mesto. • **C.Z.**

TOMAŽ SATLER DVAKRAT DRUGI

Kranj - V nedeljo je bilo v Novi Gorici državno dvoransko prvenstvo v metih za mlajše mladinke in mladince ter za članice in člane. Na tekmovanju je nastopilo tudi sedem atletinj in atletov kranjskega Triglava, med njimi pa se je najbolj izkazal **Tomaž Satler,** ki je bil pri mlajših mladincih dvakrat drugi - v metu diska (40,73) in krogle (13,81) in za nameček še osmi v metu kladiva (25,03). V metu kopja je bila med mlajšimi mladinkami **Eva Sedej** četrta (34,27), **Špela Voršič** šesta (33,40) in **Nina Brulc** sedma (33,38), v metu krogle **Tjaša Ovniček** peta (11,06), Sedejeva šesta (10,71), Brulčeva osma (9,94) in Voršičeva deveta (8,87), v metu diska pa Ovničkova peta (24,56). Pri članih je **Edi Okič** osvojil tretje mesto v metu diska (40,37), **Bojan Klančnik** pa je bil v isti disciplini četrti (38,55) in v metu kladiva peti (35,75). • **C.Z.**

PLAVANJE

ODLIČNO V PARIZU

Kranj, 15. februarja - Najboljši slovenski plavalci so odlično opravili svoj nastop na tekmi svetovnega pokala v Parizu. Kar petkrat v dveh dneh so bili na zmagovalnih stopnicah. Prvi dan je bil **Peter Mankoč** drugi na 100 metrov mešano, **Nataša Kejžar** pa tretja na 100 metrov prsno. **Alenka Kejžar** je bila na 200 metrov mešano četrta, **Urška Slapšak** pa peta na 50 metrov prosto.

Nedelja je bila še uspešnejša. Nataša Kejžar je bila druga na 50 metrov prsno z **novim državnim rekordom,** druga pa je bila tudi na 100 mešano, kjer je sestra Alenka osvojila tretje mesto. Alenka je plavala osebni rekord. Urška Slapšak je bila 6. na 50 metrov delfin, Blaž Medvešek 6. na 200 metrov hrbtno, odlično pa se je v eliti znašla **15-letna kranjska plavalka Anja Čarman.** Na 100 metrov hrbtno je plavala mladinski državni rekord. V finalu je bila sedma. Naša reprezentanca se sedaj vrača domov. • **J. K.**

HOKEJ NA LEDU

Z OLIMPIADO NE BO NIČ

Slovenski hokejisti so se poslovili od možnosti, da bi leta 2002 igrali na olimpijskih igrah.

Na ljubljanskem kvalifikacijskem turnirju so bili boljši Nemci (ti so napredovali v drugi krog kvalifikacij) in Italijani. Četrti kandidati Jugoslavija, v to konkurenco sploh ni sodil.

Ljubljana, 18. februarja - Naš usoda je bila zapečatena že po prvem srečanju z Italijo. Našim je polovico tekme šlo dobro, vse pa se je podrlo po 34. minuti, ko so naši pri zaostanku dveh zadetkov izmeli minuto štirideset sekund dva igralca več in niso zadeli. Ko so prejeli še tretji zadetek, je bilo vsega konec.

Drugi nasprotnik Slovenije so bili naši stari znanci Nemci (z njimi bomo igrali tudi na SP skupine B na Poljskem). **Trener Rudi Hiti** je nekoliko spremenil peterke, kar je prineslo obetavno igro. Nemci so povedli z 2:0 naši pa so z dobro igro uspeli izenačiti. Izenačenje je dalo Slovencem poleta in spremljali smo veliko

S tekme Slovenija : Nemčija. Foto: T. Dokl

boljši hokej kot na prvi tekmi. Žal pa se je spet zgodila zadnja tretjina. Nemci so zadeli še trikrat in o napredovanju je odločala njihova tekma z Italijani. Epilog je znan. Nemci so srečno zmagali 2:1 (zmagoviti zadetek so dosegli 8 sekund pred koncem) in se uvrstili v naslednji krog kvalifikacij. Naši so si za konec dali duška proti Jugoslovanom in jim napolnili mrežo. Zmagali so z 11:0.

Neuspeh je odraz dogajanj v našem hokeju v zadnjih sezonah. Prej smo imeli dve dobri ekipi, zdaj pa so to samo Ljubljančani. Poznavalci hokeja vedo povedati, da je reprezentanca dobra takrat, ko dobro igrajo oboji. V oči bode, da naši pred turnirjem v Ljubljani niso odigrali nobene pripravljalne tekme. Odpadel je božični turnir, vodstvo in zveza pa nista poskrbela za ustrezne nasprotnike. Morda bi bilo drugače, če bi naši odigrali vsaj eno tekmo pred turnirjem. Nekateri so v ekipi pogrešali tudi **Andreja Razingerja, ki ima veliko izkušenj in sodi v to reprezentanco, tudi zato, ker sta manjkala Kelgar in Kranjec. Turnir je bil dobra priprava za nastop na SP skupine B na Poljskem. Priprave se bodo začele 24. aprila in bodo trajale deset dni. Med pripravami naj bi naši po sedanjem načrtu odigrali samo eno tekmo, z Avstrijo. Ljubljanski turnir je pokazal, da smo dobili igralca, ki nedvomno sodi v reprezentanco. To je Tomaž Razinger.** Tomaž je povsem opravičil poziv. Žal pa ga na SP verjetno ne bo, ker igra njegov klub takrat končnico. To pa ni edini razlog za neprihod Razingerja. Njegova izjava, da v reprezentanci nekaj škriplje in ni vse tako, kot bi moralo biti, govori, da bo morala tudi krovna organizacija narediti marsikaj. • **M. Dolanc**

ZAČELI Z ZMAGO

Kranj, 15. februarja - Mladi slovenski hokejisti, ki nastopajo v Kanadi, so uspešno štartali. V prvi tekmi skupine B so premagali enega od favoritov za prvo mesto, vrstnike iz Bostona. Prvi dve tretjini sta bili izenačeni, zadnja pa je povsem pripadla našim. Visoka zmaga je plod dobre igre vseh, ki so igrali. Še rezultat prve tekme naših: Slovenija - Boston Bruins 7-3 (2-2; 2-1; 3-0). Strelci: Anže Kopitar 3, Davor Anastasov 2, Jure Stopar in Simon Žerdin po 1. Naši naslednjo tekmo igrajo 16.2. Do takrat naj bi odigrali še dve tekmi v eni od tamkajšnjih dvoran. Sicer so fantje zdravi, poškodb ni, vsi pa že nestrpno pričakujejo naslednjega nasprotnika. • **M. Dolanc**

ODBOJKA

BLED ZMAGAL V DERBIJU

Bled, 18. februarja - Odbojkarji Bleda so si z minimalno zmago v derbiju kroga sicer zagotovili mesto med prvo četverico, tretje mesto pa je dosegljivo samo še ob senzaciji Žužemberka v zadnjem krogu v Mariboru. **Bled : Maribor Stavbar IGM 3:2.** Z zmago so Blejci dobro pomagali tudi odbojkarjem Žurbi team Kamnika, ki so si z zmago s **3:0** proti **Granitu** že zagotovili najmanj drugo startno pozicijo v končnici, o prvi, pa bodo neposredno odločali naslednji vikend v tekmi proti Salonitu. Nad sodnike pa so se tokrat pritoževali odbojkarji Astec Triglava, ki so na gostovanju v Murski Soboti dodobra namučili domačo ekipo, ki je nujno potrebovala točke v boju za obstanek v ligi. **Pomurje : Astec Triglav 3:1.**

V ženski konkurenci so si tri kroge pred koncem rednega dela nastop v končnici že zagotovile ekipe Infond Meltal Branik, HIT Nova Gorica in Kemiplas Koper - za četrto mesto, pa se bo očitno bil največji boj med Formis Bellom in Zav. Maribor Ljutomer. Odbojkarice **Jeti sport Bleda** po porazu s **Formis Bellom - 0:3** še vedno ostajajo brez točk na 10. mestu.

V 2. DOL so se odbojkarji **Termo Lubnika** po zanesljivi zmagi proti Ljutomeru (3:0 (12, 19, 18)) zopet povzpeli v zgornji del lestvice. Odbojkarji Termo Lubnika pa zasedajo 6. mesto s 25 točkami. V ženski konkurenci 2. DOL ponovno zmaga ekipe **Mladi Jesenice.** Tokrat so doma premagale Solkan s 3:1 in tako le še za točko zaostajajo za **ASICS Kamnikom,** ki je tokrat izgubil na gostovanju pri OD Krimu s 3:1. V 3. DOL so gorenjske ekipe dosegle naslednje rezultate - **moški** - Termo Lubnik II : Astec Triglav II 3:0, Salonit Anhovo II : Astra Telekom 3:0, Gostilna Jarm Kropa : Bohinj 3:0, Bled II : Žurbi team Kamnik II 1:3. Še vedno je v vodstvu Salonit Anhovo II (45) s točko naskoka pred Izolo, 4. Gostilna Jarm Kropa (28), 6. Astra Telekom (24), 8. Žurbi team Kamnik II, 9. Termo Lubnik II (oba 21), 10. Bled II, 11. Astec Triglav II (oba 18), 12. Bohinj (4 točke).

Ženske - ŽOK Partizan Šk. Loka : Črnomelj 0:3, Semič : Astra Telekom 2:3, Vimpro Izola : Bohinj 3:0. V vodstvu je Kočevje (43), pred Kemiplasom III, Črnomljem in Vimpro Izola (vsi 39), Bohinj je šesti (31), 9. ŽOK Partizan Šk. Loka (14), 10. Astra Telekom (13). • **B. Maček**

KEGLJANJE

ISKRAEMECO POMETEL S PROSOLOM

Kranj, Ljubljana, Celje, 15. februarja - Kegljavci in kegljavke so minuli konec tedna odigrali 13. krog v 1.A in 1.B Slovenski kegljaški ligi.

Kegljavci **ISKRAEMECA** so gostovali v Ljubljani pri Prosol-Stikingu. Aktualni državni prvaki so srečanje začeli prepričani v svojo zmago, toda trener gostov Albin Juvančič je v pravem "šahovskem dvoboju" kuvertiral zvite poteze in zmaga je z rezultatom 2:6 (5557:5606) odšla na Gorenjsko. Pri Kranjčanih, ki so pokazali, da so ekipa, pri kateri se nikoli ne ve, kdo je "ta glavni", je tokrat največ kegljev podrl **Branko Bratina** (981). Vse boljši **Mojmir Bortek** (952) je pokazal vso svojo nepopustljivost in v najlepšem dvoboju srečanja ugnal reprezentanta **Primoža Pintariča** (944). Zanimivo, da sta pri Ljubljančanih edini točki osvojila Gorenjca **Boris Urbanc** (987) in **Marko Oman** (977).

LOG-Steinel iz Stražišča je povsem nepričakovano izgubil srečanje z Gorico-Tekstino z rezultatom 2:6 (5497:5694).

Jeseniški **Inter-Commerce** je v Celju pri neposrednem tekmecu CM Celje zabeležil še enajsti prvoligaški poraz in si tako zelo poslabšal možnost obstanka v prvoligaški družbi. Domači so bili boljši s 7:1 (5621:5259).

Po 13. krogu je ISKRAEMECO osvojil 26 točk in praktično rezerviral že peto zvezdico za naslov državnega prvaka, sledi Konstruktor z 22 točkami, Prosol-Stiking na tretjem mestu pa jih je zbral 20. LOG-Steinel je še vedno šesti z 9 točkami, Inter-Commerce pa je zdrsnil na zadnje mesto s tremi točkami.

Kegljavke Triglava so bile v Ljubljani pri Prosol-Stikingu tudi uspešne, saj so z neodločenim rezultatom 4:4 (2457:2446) uspele zadržati pet točk naskoka pred neposrednimi tekmicami za drugo mesto in nastop na evropski sceni.

Rezultati v 1.B Slovenski kegljaški ligi za moške: 13. krog: Ljubelj Tržič: Konstruktor 2 6:2 (5229:5159) - Jure Mejač (950), Filip Praprotnik 905.

Rezultati v 1.B Slovenski kegljaški ligi za ženske: 13. krog: Ljubelj Tržič: Rudar Trbovlje 7:1 (2440:2314) - Scheffmann 433, Nepužlan 431.

Druga moška ekipa **Triglava,** je v 3. ligi - zahod v Ljubljani uspela z minimalnim rezultatom 3:5 (4994:5038) premagati Grosuplje. Najboljši pri gostih je bil Vinko Šimnovec z 872 podrtimi keglji. • **V.O**

VETERANI ŠE NAPREJ ZMAGUJEJO

Kranj, 15. februarja - Do konca v kegljaški občinski ligi je ostalo le še šest krogov. Veterani ne poznajo poraza in so si praktično že zagotovili mesto med prvo trojico in s tem možnost igranja v pokalu. V pokalu bodo igrale le prve štiri ekipe po končanem prvenstvu.

Rezultati 15. kroga: Četrta pot : Hočo boys 8:12, Cestno podjetje: Podbrezje 16:4, Veterani : Iskraemeco 16:4, Gorjanc : Predoslje 16:4, Gumar : Prevole 10:10, Merkur : Bela 12:8, Podbrezje : Pošta 15:5.

Trenutni vrstni red: 1. Veterani 18, 2. Četrta pot 18, 3. Gumar 17, 4. Gorjanc 17, 5. Hočo Boys 17, 6. Cestno podjetje 18, 7. Merkur 17, 8. Bela 17, 9. Podbrezje 18, 10. Prevolje 17, 11. Predoslje 17, 12. Iskraemeco 18, 13. Pošta 17. • **J. Marinček**

VATERPOLO

TRIGLAV ZMAGAL, KOKRA IZGUBILA

Kranj, 15. februarja - V kranjskem bazenu so v soboto odigrali tri tekme državnega vaterpolskega prvenstva. V prvi tekmi sta igrala Kamnik in Probanka leasing. Zmagali so Mariborčani s 7 : 8. V drugi tekmi sta igrala Kokra in Tivoli Olimpija iz Ljubljane. Zmagali so Ljubljančani s 5 : 11, v tretji tekmi pa je Triglav premagal Koper s 16 : 2. Vrstni red po 12 krogu: Triglav in Tivoli Olimpija 21, Probanka Leasing 12, Koper 11, Kokra 4 in Kamnik 3. - • **J.M.**

KOŠARKA

Šolska košarkarska liga

SKUPINA NAJBOLJŠIH SE OŽA

Ljubljana, 15. februarja - Ekipe Šolske košarkarske lige, ki so se uvrstile v drugi, izločilni del tekmovanja, so v preteklih dneh odigrale prve tekme šestnajstine finala. Lanska prvakinja ŠKL, OŠ Pod goro, je edina presegla mejo stotih košev, v tekmi proti svojim sosedom iz Šentjurja. Napisano velja za osnovnošolce. Srednješolci so odigrali šest tekem, boj med Gimnazijo Litija ter Gimnazijo in ekonomsko srednjo šolo Trbovlje pa se je končal z neodločenim izidom; to pomeni, da bo povratna tekma v Trbovljah izjemno zanimiva in ostra.

Izidi prvih tekem šestnajstine finala - osnovne šole: OŠ Kranjska Gora : OŠ Sladki Vrh 39:90, OŠ Notranjski odred Cerknica : OŠ Marije Vere Kamnik 31:39, OŠ Pivka : OŠ Prežihov Voranc Jesenice 85:47, OŠ Šmarje pri Jelšah : OŠ Domžale 36:80, OŠ Jakoba Aljaža Kranj : OŠ Brežice 60:40.

Srednje šole - dijaki: Gimnazija Ptuj : SEUAŠ Kranj - preloženo, Gimnazija Franca Miklošiča Ljutomer : SKCPŠ Škofja Loka 61:63, Srednja trgovska šola Kranj : Gimnazija Koper 58:29.

ZMAGI TRIGLAVA IN LOKE

Kranj, 15. februarja - V 21. krogu lige Kolinska je **Triglav v Kranju** premagal Zagorje s 62 : 57. Tekma je bila razburljiva, vendar so imeli na koncu domačini več moči in si povečali možnosti za uvrstitev med 6 najboljših. Koše za Triglav so dali Lojk 9, Jankovič 6, Stavrov 2, Eržen 2, Krejič 2, Švarc 12, Petranovič 8, Zagorac 18 in Troppan 3. **Loka Kava** je v razburljivi tekmi premagala Kraški zidar s 67 : 65. Koše za Ločane so dali Ivanovič 4, Dončič 22, Tomovič 6, Ceranja 3, Mitič 11, Bošnjak 10, Šubic 6 in Karničar 5.

V ženski ligi je v tekmi za uvrstitev med 7. in 12. mestom Odeja Marmor najprej premagala Postojno z 78 : 54 in nato še Pomurje Skiny z 62 : 68, Jeseničanke pa najprej Domžale z 88 : 58, s Postojno pa so izgubile z 61 : 50. Odeja Marmor ima 6, Jeseničanke pa skupaj s Postojno 5 točk.

V 1. B ligi je Simp Radovljica v gosteh s 95 : 103 premagala mlado ekipo Uniona Olimpije. - • **J.K.**

SMUČARSKI SKOKI

Skoki na Gori pri Komendi

USPELO NADALJEVANJE TRADICIJE

Gora pri Komendi, 14. februarja - Po uspelih nočnih skokih trojk na skakalnici na Gori pri Komendi, kjer se prireditve vrstijo že šesto leto, so prizadevni člani gorjanskega skakalnega komiteja tudi to nedeljo pripravili priljubljeno tekmovanje v smučarskih skokih. Po skakalnici se je pognalo več kot sedemdeset tekmovalcev.

Čeprav na Komendskem skoraj ni snega, da bi lahko pripravili vsaj tekmovanje v kepanju, je prizadevnim organizatorjem Gorjanskega skakalnega komiteja uspelo pripraviti smučarske skoke na prireditvi, kjer je vsak decimeter štel za meter. Prišli so skakalci z Gorenjskega, z Ljubljanskega, Kamniškega in še nekaterih drugih krajev Slovenije. Več kot sedemdeset jih bilo.

"Imamo top za umetni sneg in uspelo nam je pripraviti dovolj snega na zalogo, da smo po nočnih skokih pred štirinajstimi dnevi lahko organizirali tudi današnjo tekmo. Tudi tokrat smo poskrbeli za okrepčilo in glasbo v ogrevanem šotoru, skupaj s številnimi sponzorji, med katerimi je tudi Gorenjski glas pa tudi za pokale, medalje in lepe nagrade najboljšim," je zadovoljen ocenil nedeljsko tradicionalno prireditev predsednik gorjanskega skakalnega komiteja Robert Slapnik z napovedovalcem Mirom Pogačarjem. Prirediteljem pa je čestital tudi župan občine Komenda Tomaž Drolec.

Na tekmovanju so bili najboljši: Vida Pogačar z Gore pri dekletih, Elvis Dervič iz Kamnika pri šolarjih, Andrej Marin iz Komende pri mlajših članih, Dino Klemenčič iz Lukovice pri starejših članih, Marjan Oman iz Gorij pri Bledu pri veteranih in Janez Berlec iz Srednje vasi pri super veteranih. • **A. Ž.**

MEMORIAL URBANCU

Gorenja Sava, 15. februarja - SK Triglav je v skakalnem centru na Gorenji Savi pripravil **tekmovanje v smučarskih skokih v spomin Dejana Šinka,** ki je bil v mladosti vsestranski športnik. Večino svojega življenja je posvetil kot organizator in trener smučarskih skokov, ki jim je bil zapisan do svoje prerane smrti. Vse njegovo življenje je prepleteno s treniranjem mnogih kranjskih skakalcev na čelu z Marjanom Mescem, Petrom Štefančičem in Bogdanom Norčičem. Doživel največje uspehe Primoža Peterke, največja želja pa se mu ni izpolnila. Ta želja pa je bila, da bi v Kranju gledal najboljše skakalce na svetu v svojem Bavhenku. Na memorialu Dejana Šinka je nastopilo 61 skakalcev, ki so se pomerili na skakalnici s kritično točko 50 metrov. **Drugi memorial je osvojil Triglavan Rok Urbanc.** Dečki do 14 let so sočasno tekmovali za naslov gorenjskega prvaka, kjer je slavil Jaka Oblak iz Alpine Žiri.

Rezultati - memorial: 1. Rok Urbanc (Triglav), 2. Jure Kumer (Alpina Žiri), 3. Sašo Kne (Triglav), 4. Andi Legat (Stol Žirovnica), 5. Jan Tomazin, 6. Branko Iskra (oba Triglav).

Gorenjsko prvenstvo 14 let: 1. Jaka Oblak (Alpina Žiri), 2. Frank Nejc (Stol Žirovnica), 3. Peter Žibert, 4. Zvonko Kordež, 5. Rok Rozman (vsi Triglav), 6. Mitja Mežnar (Trifix Tržič). • **Janez Bešter**

Ponikve, 15. februarja - Kar 60 najmlajših skakalcev se je pomerilo na pokalu Slovenije za cicibane in deklice do 10 let. Največ uspeha so imeli Gorenjci, ki so dosegli kopico dobrih uvrstitev. **Rezultati, cicibani:** 1. Nace Šinkovec (Alpina Žiri), 3. Anže Štravs, 4. Aleš Oglak (oba Stol Žirovnica), 5. Uroš Resnik (Trifix Tržič); **deklice:** 1. Petra Benedik, 2. Nika Kepic, 7. Monika Lesnik (vse Triglav). • **Janez Bešter**

Mislinja, 11. februarja - Na prvi tekmi kontinentalnega pokala, ki so ga zelo dobro organizirali Mislinjčani, so nekaj vidnih uvrstitev dosegli tudi slovenski skakalci. Nastopilo je 83 skakalcev iz 14 držav, ki so tekmovali na 80-metrski skakalnici. Največ uspeha so imeli Finci, ki so osvojili prvo, drugo in deveto mesto. Dobro so se odrezali tudi slovenski skakalci s štirimi skakalci v deseterici, kar se ni primerilo že nekaj časa. Najboljša Slovenca sta bila na sedmem mestu Triglavan Miha Rihtar in Jure Radelj iz Ilirije Feršped. Med dobitniki točk je bilo 8 skakalcev Slovenije. **Rezultati:** 1. Tami Kiuru, 2. Janne Ylijarvi (oba Finska) in Morten Solem (Norveška), 7. Miha Rihtar (Triglav) in Jure Radelj (Ilirija Feršped), 9. Primož Peterka (Triglav) in Rolando Kaligaro (Velenje), 14. Grega Podržaj (Ilirija Feršped), 17. Gašper Čavlovič, 24. Robert Kranjec (oba Triglav) in 27. Primož Pikl (Ljubno BTC). • **Janez Bešter**

KRANJEC ZADOVOLJIVO

Planica, 15. februarja - SSK Ilirija Feršped je v Planici organizirala dvodnevno tekmovanje za Continentalni pokal v smučarskih skokih. Na planiški 120-metrski skakalnici je oba dneva nastopilo po 88 skakalcev iz 15 držav. Nastopilo je kar nekaj skakalcev, ki redno tekmujejo v svetovnem pokalu, med njimi tudi **dvakratni zmagovalec planiških tekem Avstrijec Reinhard Schwarzenberger.** Naši skakalci so devetkrat osvajali točke pokala, obakrat pa je bil najboljši **Triglavan Robert Kranjec,** v soboto osmi in v nedeljo šestnajsti. Slovenskim skakalcem sta se tekmi upoštevali tudi za pokal Slovenije, kjer je v vodstvo prišel Robert Kranjec. **Sobota:** 1. Schwarzenberger (Avstrija), 2. Kiuru (Finska), 3. Kaiser (Avstrija), 8. Robert Kranjec (Triglav), 8. Jure Radelj (Ilirija Feršped), 18. Primož Peterka, 28. Bine Norčič, 29. Gašper Čavlovič (vsi Triglav). **Nedelja:** 1. Schwarzenberger (Avstrija), 2. Kiuru (Finska), 3. Kazuki (Japonska), 16. Robert Kranjec, 18. Gašper Čavlovič (oba Triglav), 19. Jure Radelj (Ilirija Feršped), 29. Bine Norčič (Triglav).

PRVIČ V MISLINJI

Mislinja, 15. februarja - V tem štajerskem kraju so domači smučarski delavci organizirali svetovni pokal v nordijski kombinaciji. Na dvodnevnem tekmovanju se je na 80-metrski skakalnici pomerilo 68 kombinatorcev iz kar 15 držav, med njimi 10 naših. Oba dneva je bil najboljši vodeči v tem tekmovanju Avstrijec Bieler. Največ točk je v soboto osvojil **Jure Kosmač (Alpina Žiri),** ki je zasedel 13. mesto in Andrej Jezeršek z 23. mestom. V nedeljski tekmi je bil edini s točkami pokala **Andrej Jezeršek (Triglav Kranj),** ki je bil dvajseti, in je s tem postal državni prvak, na drugo mesto se je uvrstil še en Triglavan **Marko Šimic,** tretje mesto pa je osvojil **Grega Verbajs** (Račna LB).

Gorenja Sava, 15. februarja - V skakalnem centru na Gorenji Savi je SK Triglav organiziral državno prvenstvo za dečke do 13 let in pokla do 14 let. Na 50-metrski skakalnici je nastopilo 72 skakalcev. Državni prvak je postal Nejc Frank iz Stola Žirovnice. **Rezultati: 14 let:** 1. Rok Benkovič (Mengeš), 2. Jaka Oblak (Alpina Žiri), 3. Nejc Frank (Stol Žirovnica), 4. Peter Žibert, 6. Matevž Šparovec (oba Triglav). **Državno prvenstvo:** 1. Nejc Frank (Stol Žirovnica), 2. Matevž Šparovec (Triglav), 3. Sašo Tršin (Stol Žirovnica), 5. Rok Rozman, 6. Jure Janc (oba Triglav).

ROKOMET

ZNOVA PORAZ TERMA

Minuli rokometni konec tedna so bili gorenjski ligaši uspešni v drugih ligah. Toliko zmag še niso dosegli. Loške rokometaše v nadaljevanju čaka več dela, kot so pričakovali.

Kranj, 15. februarja - Termovci so tokrat gostil Velenjčane in še drugič zapored izgubili (prvič v pokalu z Rudarjem) z enakim rezultatom. Če imajo v pokalu še dovolj možnosit za napredovanje v polfinale, pa se izgubljene točke v prvenstvu ne vrnejo. Res pa je tudi, da so Velenjčani za vse tekmece neugoden tekmec. Zgornja polovica lestvice je vse bolj oddaljena. Dekleta Jelovice tokrat niso imele nobene možnosti za zmago. Vodilna Robit Olimpija je za Ločanke nedosegljiv tekmec, vendar priložnost za učenje in napredovanje.

Prvo B. ligaša sta dosegla polovičen uspeh. Preddvorčani so doma premagali Krim in imajo za nadaljevanje ob enakem številu točk več ekip enega tekmeca manj. CHIO Besnica je v Novi Gorici izgubila, a ostala v zgornji polovici lestvice. Je pa položaj na lestvici vse bolj zanimiv. Med desetim mestom, ki zagotavlja obstanek, in petim je razlika samo štiri točke. Zato se obeta zanimivo in vroče nadaljevanje v 1. B ligi. Samo vodilni ekipi Rudarja in Velike Nedelje sta nedosegljivi.

Na vzhodu sta slavila Jezersko in DOM Žabnica. Prvi so na gostovanju premagali Razkrižje, drugi doma Maribor. Radgončani so bili premočni za Duplje. Uspešni so bili tudi ligaši z zahoda. Tržičani in Radovljičani so se razšli z delitvijo točk, čeprav so Radovljičani zadnjih 15 minut igrali z igralcem manj. Pomembno zmago so tokrat zabeležili Alplesovci, saj so premagali Ajdovščino, ki je krog nazaj premagala drugo Grčo. Izgubila je le Sava, ki v tekmi z veliko (preveč) izključitvami, oboji so na klopi presedeli skoraj celo tekmo (54 minut), ni imela možnosti proti vodilnim Sežancem. Sodniški kriterij ni odgovarjal ne enim ne drugim. Z nekaj več borbenosti bi se seveda dalo iztržiti več. Pomembno zmago so zabeležile tudi rokometašice Save, ki so vse bliže končnici.

Rezultati: 1. liga - moški: Dobova - Prule 67 24-32; Inles Riko - Celje P.L. 21-33; Prevent - Jadran 31-26; Izola - Trebnje; Termo - Gorenje 26-29; Slovan - Radeče 28-23. Med tednom so Ločani v prvi tekmi četrtfinala pokala gostili trboveljski Rudar in izgubili s 26:29.

1. B liga - moški: Preddvor - Krim 31-25; Ormož - Šmartno 27-22; Rudar - Atom Krško 30-27; Dol TKI Hrastnik - Pomurka 26-25; Velika Nedelja - Sevnica 32-25; Nova Gorica - CHIO Besnica 34-29; **1. liga - moški vzhod:** Razkrižje - Jezersko 21-29, Arkont - Duplje 34-27, Ptuj - Pyramidia 18-26, Ormož B.- Kras 35-32; DOM Žabnica - Maribor 24-23; **2. liga moški - zahod:** Alples - Ajdovščina 25-22; Grča - Sviš 28-29; Tržič - Radovljica 21-21; Sava - Mitol Pro Mak 29-34; Jestvina Koper - Črnomelj 28-19; Grosuplje - Mokerc 22-23; **1. liga ženske:** Jelovica - Robit Olimpija 15-27; Gramiz - Bajc Daewoo Izola 25-24; Krim Neutro Roberts - Žalec 36-14; Branik - M Degro Piran 18-32; Vegrad - Burja 30-21; **1. B liga - ženske:** Sava - Keting 29-20. • **M. Dolanc**

NAMIZNI TENIS

Gorenjska liga

NA GORENJSKEM VODI KONDOR

Kranj, 15. februarja - V gorenjski ligi so ekipe odigrale dobri dve tretjini srečanj, tako da je do zaključka še pet krogov. V 11. krogu je prišlo do napake pri objavi rezultata med Edigsom iz Mengša in ekipo iz Škofje Loke. Domača ekipa je v Mengšu premagala Šk. Loko z rezultatom 6:4. Zaradi nenamerne napake se ekipi Mengša opravičujemo, saj smo zapisali, da so Škofjeločani zmagali s 7:3. Sicer pa je v derbiju 13. kroga v Mengšu Kondor - Flamme iz Godešiča visoko odpravil domačine, v domačem obračunu v Šenčurju sta si ekipi Šenčur 1 in Šenčur 2 razdelili točki, ekipa ŠK. Loke je v Stražišču premagala Gumarja, Sava pa v domači dvorani ekipo Dupelj z najvišjim možnim rezultatom. Srečanje med Picerijo Bazenček in Merkurjem je bilo preloženo.

Rezultati 13. kroga: Šenčur 1 : Šenčur 2 5:5, Gumar : Šk. Loka 4:6, Sava : Duplje 10:0 in Edigs Mengeš : Kondor Flamme 2:8.

Vrstni red po 13. krogu: 1. Kondor - Flamme 23 točk, 2. Šk. Loka 19 točk, 3. Picerija Bazenček 18 točk, 4. Edig Mengeš 18 točk, 5. Gumar 14 točk, 6. Sava 10 točk, 7. Šenur 1 9 točk, 8. Merkur 7 točk, 9. Šenčur 2 6 točk in 10. Duplje 1 točka.

• **J. Starman**

PLAVANJE

ANJI ENAJST ZMAG

Na zimskem državnem prvenstvu v plavanju za dečke in deklice v Mariboru so radovljiški plavalci ekipno osvojili naslov državnih prvakov pred Ilirijo iz Ljubljane in Merit Triglavom iz Kranja. Najuspešnejša je bila Anja Klinar, ki je priplavala 11 naslovov državne prvakinje, od tega 8 posameznih in 3 v štafetah, imela pa je tudi najvrednejši rezultat prvenstva v disciplini 200 metrov prsno.

Maribor, 15. februarja - Posamični državni prvaki so postali tudi Matej Globočnik, ki je na najvišji stopnički stal štirikrat, Jasna Ovsenik dvakrat in Nejc Pogačnik enkrat. **Anja Klinar** je prva mesta dosegla v disciplinah 50, 100, 200 m prsno, 100, 200, 400 m mešano ter 100 in 200 m delfin. **Matej Globočnik** prvo mesto na 50, 100 m delfin ter 200 in 400 m mešano, drugo mesto na 200 m delfin in tretje na 50 m hrbtno in 200 m prosto. **Jasna Ovsenik** je bila prvakinja na 50 in 100 m prosto, druga na 400 m prosto in tretja na 50 m prsno. **Nejc Pogačnik** je bil prvi na 200 m prsno in tretji na 50 in 100 m prsno, 100 m mešano in 800 m prosto. **Petra Klemenc** druga na 400 m mešano in tretja na 50 in 100 m hrbtno ter 100 m mešano. **Luka Turk** tretji na 200 m delfin in **Neja Žnidar** tretja na 400 m mešano. Od kranjskih plavalcev sta na zmagovalnih stopničkah stala **Anja Krašovec**, druga na 200 m delfin, in **Simon Bizjan**, drugi na 200 m prsno, od kamniških pa **Katja Mihalič** z drugim mestom na 100 m prosto. V tekmovanju štafet so Radovljičanke osvojile vse tri naslove državnih prvakinj (4 x100 m in 4 x 200 m prosto ter 4 x 100 m mešano), pri dečkih so štafete dosegle dve drugi mesti (4x100 m prosto in mešano) in tretje mesto na 4 x 200 m prosto. Kranjčanke pa so bile druge v štafeti 4 x 100 m prosto in tretje na 4 x 100 m mešano.

SMUČARSKI TEK

SOKLIČU ZGODOVINSKA ZMAGA V PLANICI

Rateče - 134 tekačev iz devetih držav: Italije, Francije, Nemčije, Avstrije, Slovaške, Hrvaške, Kanade in tudi Grčije se je na tekaški progi, speljani v okolici planiške velikanke in v dolini Tamar, pomerilo na Celinskem pokalu, ki je že od let svetovnega pokala na Voglu, tudi največje tekmovanje pri nas.

Že 15-tič pa ga je pripravilo SD Olimpija iz Medvod. Tokrat so v močni konkurenci razveselili tudi lepi uspehi slovenskih tekačev, najlepše pa **zmaga Mateja Sokliča** med člani, drugo mesto **Nataše Lačen** v ženski konkurenci in mladinca **Nejca Brodarja.** Ljubiteljev teka, ki so se zbrali v Planici, niso razočarale niti štafete.

Zelo izenačen tek deklet je v svojo korist pritekla **Nemka Evi Sachenbacher,** letošnja svetovna mladinska prvakinja. **Nataša Lačen** je zaostala osem sekund, **Italijanka Karin Moroder,** stalna gostja rolkarske tekme v Tržiču pa tri sekunde ve. Kamničanka **Andreja Mali** je bila zaradi malce slabšega zaključka tokrat osma, 26 sekund za zmagovalko. Mladinke **Tina Hižar, Vesna Fabjan in Mirjam Soklič** so se zvrstile na 24., 30. in 32. mesto. V štafeti je naša trojka Lačen, Gregorin, Majdič zaostala le za štafeto Nemčije, ki je lani na SP v Ramsau osvojila bronasto kolajno. S kolajnami se pohvalijo tudi vsi nemški tekači, ki so se v soboto potili trikrat dlje kot dekleta, 15 km. Blejec Soklič ni omagal, finiširal do konca in zaostanek spreobrnil v prednost, ki je zadostovala za prvo zmago slovenskega tekača v tem tekmovanju. "Vedel sem, če mi bo dobro prijelo v klanec in mi je, lahko dobro tečem tudi klasiko," je bil vesel Soklič. Tudi 1100 nemških zelencev iz 5000 nagradnega sklada je bilo njegovih. Tik za njim so bili trije nemški tekači, vsi svetovni mladinski prvaki. Lanski Jens Filbrich ter letošnja iz Slovaške Ren Reisshauer in Ron Spanuth. S petim mestom je zares presenetil **Jožko Kavalar,** tekač na domači zemljici, saj je dosedaj veljalo, da klasična tehnika ni njegovo področje. "Tako dobro v klasiki nisem tekel že vsaj pět let," je povedal Jože. V štafeti pa je trojka Rupnik, Kavalar, Soklič osvojila tretje mesto. Zmagali so Nemci, ki jih je že v prvi predaji na čelo kolone zapeljal Axel Teicmann, četrti že na tekmi svetovnega pokala v tej sezoni. Jožko Kavalar je padel v spustu in zlomil palico, ter tako izgubil nekaj dragocenih sekund. Zamenjati je moral kar štiri, da je dobil pravo. Potem se je v lov zapodil Matej Soklič in z najboljšim časom dneva prehitel kar dve štafeti, ustavilo se je pri Italijanih, ki jih je reševal še en dvakratni svetovni mladinski prvak Bruno Carrara. Druga štafeta, povsem mladinska (Jože Mehle, Luka Reberšak, Nejc Brodar) so prehiteli celo prvo francosko štafeto in bili zanje odlični deveti. Nasploh so bili mladi tekači lepo presenečenje. **Brodar** je bil v konkurenci z večinoma leto ali dve starejšimi tekmeci drugi. **Martin Ponikvar peti, Luka Reberšak osmi, Klemen Lauseger 12., Igor Jesenovec 13., Rok Bremec 17.,** vsi doma iz gorenjskih koncev.

• **Metod Močnik**

BOKS

OBČINA POMAGA BOKSARJEM

Kranj, 15. februarja - Mestna občina Kranj bo finančno podprla nastop mladih kranjskih boksarjev Igorja Tunukoviča (do 75 kg), Borisa Makariča (do 57 kg) in Erduana Braimija (do 60 kg) na evropskem kadetskem prvenstvu v Patrasu v Grčiji (10. - 18. julij).

Štirinajstletni boksarji bodo edini slovenski predstavniki na prvenstvu, njihov matični klub pa mora sam pokriti stroške nastopa, ki znašajo 760 tisoč tolarjev. Zato so bili mladi boksarji toliko bolj veseli 300 tisoč tolarjev, ki jih bo prispevala občina, nekoliko pa so bili razočarani minuli petek, ko je župan Mohor Bogataj napovedal ogled njihovega treninga v kranjskem pokritem bazenu, a je nazadnje prihod odpovedal zaradi drugih obveznosti. Trojica reprezentantov se že vneto pripravlja na prvenstvo, kar dokazuje tudi fotografija, saj si od nastopa veliko obeta, medtem pa njihov trener Duško Čavič razmišlja, kje dobiti še preostali denar. • S. Š.

TENIS

BOŠTJAN OŠABNIK PRVAK

Kranj, 15. februarja - Teniški klub Triglav je letošnjo zimo dobil še enega državnega prvaka. Po zmagi Iztoka Kukca med mlajšimi pionirji, je tokrat **slavil 17-letni Boštjan Ošabnik** v kategoriji mladincev do 18 let. Uspeh Gorenjcev je dopolnil še **David Lenar** (Merkur Protenex), ki se je med posamezniki prebil do finala in z rezultatom 2:6, 2:6 izgubil proti Ošabniku, v dvojicah pa je skupaj s klubskim kolegom **Jovanovičem** zmagal.

Med dekleti je nekoliko nepričakovano slavila Ptujčanka Brumnova, ki je v finalu premagala Mariborčanko Mileto.

Zimska državna prvenstva še niso končana, na sporedu je še najpomembnejše, v absolutni kategoriji, ki bo tudi letošnje leto na igriščih T. K. Soča v Ljubljani. • **Barbara Mulej**

NOGOMET

SAVA ZMAGOVALEC

Kranj, 15. februarja - V počastitev praznika v Prešernovem mestu Kranju se je odvijal turnir za dečke st. kategorije (U-9). Na turnirju je sodelovalo 8 ekip dečkov letnik 90 in mlajši iz celotne Slovenije (HIT GORICA, KOPER, PIRAN, PUBLIKUM CELJE, SAVA 1,2, TRIGLAV - CREINA 1,2). Po izredno razburljivem uvodnem delu v dveh skupinah so se v polfinale uvrstila moštva SAVA, TRIGLAV - CREINA, HIT GORICA, KOPER.

Končni zmagovalec turnirja je ekipa SAVA, ki je v finalu premagala ekipo HIT GORICE (3:2). • **S.E.**

Delavske športne igre Tržič 1999

NAJMNOŽIČNEJŠE DOSLEJ

Tržič, 15. februarja - Tudi leta 1999 so pripravili tovrstno tekmovanje, najboljše v posamični konkurenci ter med ekipami in invalidi pa so razglasili na slovesnosti pred nekaj dnevi. Delavskih športnih iger se je v letu 1999 v 30 različnih tekmovanjih udeležilo rekordnih 1275 udeležencev, od katerih je bilo 311 žensk in 964 moških, ki so zastopali barve 27 ekip. Glede na razpisne pogoje je točke, ki se računajo po vnaprej pripravljenem točkovniku, osvojilo 65 žensk in 265 moških.

Na slovesnosti v Restavraciji RAJ v Tržiču so najboljše nagovorili **predsednik Športne zveze Boris Tomazin,** ki je poudaril pomen tovrstnih športno-rekreativnih prireditev za občane, **ter Žare Štrukelj,** predsednik Komisije za športno rekreacijo pri ŠZ Tržič, ki si je tudi za leto 2000 zaželel najmanj tako množično udeležbo kot lani, vsem sodelujočim v Delavskih športnih igrah pa čestital za doseženo, skrb za lastno zdravje ter jim zaželel čim manj poškodb.

Med ekipami je **prvo mesto pripadlo ekipi Peka, med posamezniki pa Mileni Dolčič (Peko) in Ludviku Sokliču (Društvo upokojencev),** ki sta prejela poleg pokalov za zmagovalce še posebni nagradi tudi iz rok predsednika Turističnega društva Tržič **Lada Srečnika.** Oba najbojša sta aktivna športnika že od mladih nog, saj sta bila oba aktivna alpska smučarja, danes pa jima rekreacija in sodelovanje na raznovrstnih tekmovanjih pomeni način življenja. Gre za športnika, ki si ju lahko vsakdo vzame za vzor. Posebno priznanje v Tržiču vsako leto podelijo tudi **najuspešnejšemu športniku - invalidu. Letos je bil to Srečo Kos** (Peko), ki je sicer v absolutni razvrstitvi dosegel 13. mesto. • **Rok Kikel**

POHOD DO VALVASORJA

Radovljica, 15. februarja - Nekdanji zimski pohod na Stol so organizatorji prestavili na predzadnji konec tedna v maju. S to odločitvijo se planinci niso sprijaznili, kar potrjujejo dobro obiskani zimski pohodi v Dražgoše, na Kriško goro, Kum, Snežnik, Porezen in drugam. Ker je Stol pozimi nevaren, so se v Planinskem društvu Radovljica odločili za zimski nočni pohod do Valvasorjevega doma. **Četrti pohod bo v soboto, 19. februarja** 2000. Začel se bo ob 19. uri na parkirišču v Završnici in bo potekal do 22. ure. Pohodniki se bodo vzpenjali po markirani poti do doma, za njihovo varnost pa bodo skrbeli radovljiški gorski reševalci. Organizatorji priporočajo popolno zimsko opremo in baterijsko svetilko. Pri vpisu v domu bo vsak pohodnik plačal 300 tolarjev startnine. Tisti udeleženci, ki bodo na pohodu že četrtič, bodo prejeli srebrne značke. Za dva pohoda jih bodo nagradili z bronasto značko, za prvi pohod pa bo vsak dobil pohodno knjižico. • **S. Saje**

TELEMARK SMUČANJE

PRVENSTVO V MARIBORU

Kranj, 15. februarja - V Mariboru je bilo pod pokroviteljstvom podjetja TERMO, Škofja Loka **2. Državno prvenstvo v telemark smučanju. 37 tekmovalcev iz Slovenije, Norveške, Nemčije, Avstrije, Hrvaške in celo Izraela** se je pomerilo v dveh disciplinah telemark smučanja - **veleslalomu in telemark sprint classicu.**

Telemark - smučarska disciplina, ki velja za zibelko smučanja, že nekaj let pa se razvija pod okriljem Smučarske zveze Slovenije - v sebi združuje elemente klasičnega smučanja, teka na smučeh in smučarskih skokov. Je disciplina, ki vsako leto navdušuje privržence smučarskih športov.

Izvrstna organizacija Telemark kluba Kranj in Smučarskega kluba Branik Maribor, lepo vreme in bogat spremljevalni program (med drugim nastop plesne skupine iz Kranja in padalcev iz Maribora) ter seveda nepozabni nastopi starosvetnih smučarjev iz Predmeje (ohranjanje prvobitne smučarske tradicije v opremi in slogu) so odlično vplivale na ugodno počutje obiskovalcev in tekmovalcev. Piko na i pa je dodal sobotni nočni spust z baklami v telemark tehniki, prava paša za oči, v kateri so uživali tako nastopajoči kot gledalci.

Oba tekmovalna dneva so bili v ospredju tekmovalci oziroma tekmovalke iz Nemčije. Novi **državni prvaki** pa so postali **David Primožič (Telemark klub Kranj - TK) v classic sprintu in Darjan Čekon (TKK) v telemark veleslalomu med člani, ter Mojca Ogris (Alpetour Škofja Loka) v classic sprintu in Darja Ažman (TKK) v telemark veleslalomu med članicami. Med mladinci pa je bil prepričljivo najboljši v obeh disciplinah Sergej Primožič (TKK). Od tujih so bili najboljši Kostin Beer (Nemčija) in Anton Mosleitner (Nemčija).** • **B. Mencinger**

OBČINA ŽIROVNICA
Breznica 3
4274 Žirovnica

Občina Žirovnica obvešča vse zainteresirane, da je v Uradnem listu RS št. 11-12 z dne 11.2.2000 na strani 705 objavljen razpis

VRBA 2000

Javni, anonimni, anketni, enostopenjski natečaj za pridobitev idej programske in prostorske ureditve okolice Prešernove rojstne hiše v Vrbi.

ZUTS Kranj
zveza učiteljev in trenerjev smučanja Kranj
Partizanska c. 39 (olimpijski bazen)
4000 Kranj

SMUČARSKI TEČAJ NA KRVAVCU

Zveza učiteljev in trenerjev smučanja Kranj organizira v času zimskih počitnic na Krvavcu 5-dnevni smučarski tečaj za otroke - stare od 8 do 14 let. Organiziran bo prevoz, malica, šola smučanja. Prijave sprejemamo v pisarni ZUTS-a (olimpijski bazen, glavni vhod 2. nadstropje) in sicer:

- danes, torek, 15. 2. 2000, od 18. do 19. ure

Informacije po tel.. 064/221 693 (samo v času prijav) ali na GSM: 041/386 986.

Število tečajnikov je omejeno.

Od naroda poklican

Branko Grims,
zunanji sodelavec

Slavnega angleškega državnika Winstona Churchilla so ob neki priložnosti vprašali, kaj je po njegovem mnenju prava kupčija. Odgovor je bil kratek: "Prava kupčija je, če uspeš drago prodati nekaj, česar sploh nimaš, nekomu, ki si tega niti slučajno ni želel dobiti."

Vse dosedanje večstrankarske volitve v Sloveniji so bile nedvomno svobodne, poštene pa nikoli. Zaradi medijske premoči kontinuitete je namreč vedno znova prihajalo do pomot in prevar, ki bi bile prav smešne, če ne bi bile tragične za usodo Slovenije. V državi, kjer ni demokratične tradicije (in torej ljudje sporočil v medijih ne berejo z dovolj veliko mero kritičnosti), lahko z zlorabo moči medijev noč spremeniš v dan. Najbrž nihče, ki je v letih enopartijske diktature nosil glavo na prodaj za uveljavitev načel demokracije, nikoli ne bo pozabil zgodbe, ki jo je pokazala TV Slovenija na dan prvega kroga volitev leta 1990. Starejšo gospo, ki je odhajala z volišča, so novinarji vprašali, ali lahko pove, koga je volila. Gospa se je nasmehnila in s poudarkom rekla: "Volila sem DEMOS in g. Kučana, da nam ti prekleti komunisti nikoli več ne bodo vladali!" G. Milan Kučan je bil takratni predsednik Centralnega komiteja Zveze komunistov Slovenije, prav tisti, ki je samo nekaj mesecev pred volitvami (ki so z zmago DEMOS-a omogočile osamosvojitev Slovenije) na Jesenicah v govoru železarjem grmel, da "nekateri menda res sanjajo o samostojni Sloveniji, toda tega jim nikoli ne bomo dopustili, saj je naša skupna domovina Jugoslavija!" Še pomnite, tovariši?!

Z novinarsko etiko sprte manipulacije s podobo (ki jo o nekom ustvarijo mediji) preračunane na dobronamerno poštenost tiste velike večine Slovencev, ki so bili pet desetletij odrinjeni od oblasti, ustvarjajo plodna tla za politične kameleone vseh vrst. Tudi deset let pozneje ni nič drugače. Ankete javnega mnenja dokazujejo, da mnogi ljudje kot najbolj "pozitivno" politično osebnost ocenjujejo prav g. Kučana. Koliko enkratnih zgodovinskih smo po osamosvojitvi zamudili in koliko vrat nam je ostalo zaprtih v minulih letih prav zaradi dejstva, da predstavlja samostojno Slovenijo predsednik Centralnega komiteja Zveze komunistov, pa se skorajda nihčene vpraša. Dovolj pove dejstvo, da poskušajo g. Kučanu ustvarjati podobo "vsesplošne sprejemljivosti" s predbožičnim slikanjem v studiju nacionalne televizije z nekaj znanimi izraelskimi trgovci z orožjem...

Če se iz zgodovine ne naučimo ničesar, se ta ponavlja. Ljubljanski regijski odbor DeSUS-a je poslal g. Kučanu javni poziv, naj se osebno kot predsednik stranke neposredno vplete v politični boj in "naredi red". Poziv sicer več kot neprijetno spominja na nekdanjo "jugo", kjer se je konec osemdesetih let Slobodan Milošević na povsem enak način pustil "pozvati narodu", ki je tudi "nujno potreboval Voditelja, da naredi red". Toda reakcije na ta poziv so tako poučne, da bi bila napaka vse skupaj odpraviti z zamahom leve roke, češ "ostareli boljševiki, združeni v DeSUS-u, ponavljajo tisto, kar so se naučili v balkanski šoli". Čeprav bi g. Kučan tak poziv moral nemudoma zavrniti, saj ustava jasno določa, da je funkcija predsednika države "nezdružljiva z opravljanjem druge javne funkcije" (npr. predsednika stranke), se do poziva ni in ni hotel opredeliti. Skušnjava je bila očitno premočna, čeprav ni jasno, ali bi lahko "stare sile" s Kučanom na čelu (tako kot leta 90) še enkrat - prosto po zgornji anekdoti - prodala Slovencem tisto, česar si niti slučajno ne želijo dobiti.

Spor nomenklature glede (ne)spoštovanja ustavnega reda je skorajda razklal LDS, kjer še nikoli ni bilo očitno, kako daleč narazen sta si g. Drnovšek in g. Kučan podložno jedro LDS. Tudi burni napadi na g. Drnovška zaradi njegovega novoletnega srečanja z g. Haiderjem - le dva (tako imenovana) libreralca sta si pač voščila novo leto - so odraz teh sporov. Uresničitev odločitve ožjega vodstva LDS, da ta stranka preneha z rušenjem ustavnega reda (in podpre uzakonitev neposredne odločitve ljudstva za dvokrožni večinski volilni sistem), bi pomenila, da LDS resno namerava (sčasoma) postati povsem normalna politična stranka in da zapušča skrajni levičarski prostor političnega ekstremizma. Dokler namreč neka stranka krši ustavni red, je nemogoče resno govoriti o tem, da takšna stranka sodi sploh v spekter normalnih evropskih demokratičnih strank (kaj šele v politično sredino!). Vsekakor pa trenutno dogajanje že jasno kaže vsaj to, kam kdo sodi in kdo sodi skupaj. Dvokrožni večinski volilni sistem torej že bistri politični prostor, pa formalno še niti ni sprejet! Časi, ko je lahko delal "red" predsednik (ki je zadnji formalni komunist v Sloveniji, saj je zgolj "zamrznil" partijsko knjižnico - še kot član Zveze komunistov!), so očitno le minili.

PREJELI SMO

LDS, SDS in HDZ - odgovor g. Grimsu

Že nekaj časa spremljam samogovore g. Branka Grimsa na temo HDZ-ja in LDS-a. Dopuščam možnost, da sam sebi verjame. Konec koncev je te trditve ponovil že neštetokrat. Pa jih soočimo z nekaterimi dejstvi o HDZ.

Za HDZ je bila značilna tesna povezava z vojsko. To je zelo značilno tudi za SDS g. Grimsa, kjer je vrh stranke sestavljen iz ljudi, ki so bili tako ali drugače povezani z vojsko in obveščevalnimi službami.

Za HDZ so bili značilni spori z mednarodno skupnostjo. Podobnost s SDS je očitna. Spomnimo se samo zavrnitve njihove včlanitve v ugledno Socialistično internacionalo, ki jo sestavljajo socialdemokratske in socialistične stranke. Spomnimo se tedanjih grobih in žaljivih napadov g. Janeza Janše na ugledne tuje državnike. Spomnimo se tudi najnovejše izključitve SDS-jevega podmladka iz mednarodnega združenja in utemeljitve: "ksenofobična, nacionalistična in nenapredna politika, ki je v nasprotju z načeli sodobne socialdemokracije". Se gospodje pri tem kaj sprašujejo, kako vpliva to na mednarodni ugled Slovenije, če je takšna glavna opozicijska stranka.

Za HDZ je bila značilna uzrupacija posameznih vej oblasti. Kaj ni nekaj zelo podobnega delovanje Ustavnega sodišča pred nekaj leti, ko je sprejel kar nekaj odločitev, ki mu niso v čast in so mu v bistvu precej znižale ugled. Javna skrivnost je, da je za tem stala SDS - v njeno korist so tudi bile sporne odločitve. Najbolj znana je tista v zvezi z izidom referenduma o volilnem sistemu. Spomnimo se tudi delovanja tožilca g. Drobniča.

Za HDZ je značilna manipulacija z volilnimi sistemi. Od volitev do volitev so si poskušali nastaviti njim najprimernejši volilni sistem - od večinskega do proporcionalnega. Kaj bistveno drugega pa sedaj počne SDS?

Zaključek, g. Grims je lahko samo eden - poglejte se v ogledalo, pometite pred svojim pragom potem pa napišite kaj bolj verodostojnega od tistega dosedaj. Naj bo pa tudi jasno, niti približno ne trdim, da je SDS enak HDZ, lahko pa vsak trenutek dokažem, da mu je mnogo bližje kot LDS. LDS seveda ni idealna stranka brez napak. Vendar kot dolgoletna vladna stranka tudi veliko dela. Kdor pa dela tudi greši. Slovenija kljub vsem vztrajno gre v pravo smer. To nam priznavajo tudi tujci. Trdno pa verjamem, da bi bil razvoj še hitrejši brez raznih g. Grimsov, Ruparjev, Hvalic in Pukšičev, ki razen neskončnih kregarij niso pokazali še nič koristnega za državo. Verjetno bi se lahko tudi SDS naslonil na bolj izobražene in strpne ljudi.

Anton Horvatič

Spoštovani!

Gorenjski glas je 28. januarja 2000 objavil članek pod naslovom "Stara slika ne laže, lažejo drugi", ki ga je podpisala D. Sedej.

V članku je cela vrsta neresnic, celotna vsebina članka pa je izrazito tendenciozna, zato zahtevamo, da na istem mestu in pod enakim naslovom objavite naš odgovor.

Gorenjski glas je v zadnjih letih objavil več člankov v zvezi z Domom v Tamarju. Vsi so pisani na kožo Agrarne skupnosti Rateče in mečejo slabo luč na Planinsko zvezo Slovenije in Planinsko društvo Medvode, ki dom upravlja. Zadnji članek, objavljen 28. januarja 2000 vsebuje toliko neresnic, Planinsko društvo Medvode prikazuje kot izredno slabega ali celo nikakršnega gospodarja, itd., da je pravo čudo, da dom sploh še stoji.

Povsem se strinjamo z naslovom članka "Stara slika ne laže, lažejo drugi". Vprašanje je samo, kdo so ti drugi. Avtor navaja, da je dom v resnici v obupnem stanju in da vsa leta po vojni ni bilo nikakršnih adaptacij, celo vzdrževalna sredstva naj bi bila domu namenjena v dokaj pičlem obsegu. Od kod g. Sedejevi ugotovitev, da je dom v obupnem stanju? Po kakšnih merilih je lahko podala takšno oceno? Iz cenitve sodnega izvedenca in cenilca za gradbeništvo gospoda Evgena Guština iz Breznice pri Žirovnici, ki jo je le-ta izdelal v interesu denacionalizacijskega upravičenca in po naročilu občine Jesenice, povzemamo ugotovitev na 5. strani: "Vzdrževanje: ***objekt je razmeroma dobro vzdrževan."*** *Kdo ima prav? Sodni izvedenec ali pisec članka?*

Iz dokumentacije, s katero razpolagamo v društvu, nedvoumno izhaja, da smo v dom vložili veliko več, kot znaša 30-odstotni delež. Eno kaže slika objekta od zunaj, drugo pa je vsebina, ki se skriva za fasado. Našteli bomo samo nekaj večjih vlaganj v objekt, bralec pa naj si ustvari svojo sliko o vrednosti teh del.

Društvo je napeljalo elektriko in telefon iz Rateč ter vodo iz bližnjega zbiralnika ter izvedlo vse potrebne notranje inštalacije. Povsem na novo smo uredili sanitarije v nadstropju, adaptirali one v pritličju in zgradili greznico. Tudi cesto od Planice do doma smo ves čas širili in vzdrževali planinci, čeprav so jo v večji meri koristili prebivalci Rateč. Celotno individualno in komunalno opremljenost, ki jo sodni izvedenec ocenjuje na 20,45 odstotka vrednosti celotnega objekta, smo zgradili planinci. V samem objektu smo poleg že omenjenih inštalacij in sanitarij naredili še naslednje:

- v celoti je bilo dograjeno (ne adaptirano) zgornje nadstropje;

- vse sobe v I. nadstropju smo generalno preuredili;

- napeljali smo centralno ogrevanje, ki tudi zaradi nasprotovanja in zavlačevanja agrarne skupnosti še ne dela;

- temeljito je bila preurejena in opremljena kuhinja po zahtevah sanitarnega inšpektorja;

- zamenjana so bila okna in vrata;

- zamenjani oziroma na novo so bili postavljeni tlaki, itd.

Pred tremi leti smo v celoti obnovili streho nad nižjim delom objekta. Opravili smo posledice potresa iz leta 1972. Še in še bi lahko naštevali. Točne vrednosti opravljenih del ni možno ugotoviti, saj smo zelo veliko del opravili planinci sami. Po naših evidencah smo samo v letih 1985-1994 opravili več kot 6000 ur prostovoljnega dela.

Poleg vsega tega smo obnovili staro porušeno drvarnico na osnovi potrdila št. 351-445/85-2 z dne 18.3.1986, ki ga je izdala občina Jesenice. Po oceni sodnega izvedenca je objekt vreden 36.822 nemških mark ali približno 3.700.000 tolarjev.

K vsemu temu spada še vsa notranja oprema, kot so postelje, omare, mize, stoli in drugo. Lahko se vprašamo, kdo lahko pa vsem tem še reče, da planinci v objekt nismo vložili več kot 30 odstotkov njegove vrednosti...

Za zaključek še kratek sprehod v zgodovino. V knjigi "Stoletja v gorah - Gradnja planinskih koč" piše:

Leto 1899, stran 148

Leta 1899 je tudi radovljiška podružnica odprla še postojanki: Kočo na Rodici, ki jo je uredila v stavbi, kupljeni na planini Suha in Kočo v Planici, ki je stala tam, kjer je sedaj Dom v Tamarju.

Leto 1936, stran 154

Dom na Komni, ki ga je zgradilo in leta 1936 odprlo Osrednje društvo, je bil takrat največja planinska stavba na Slovenskem. To leto je tudi dolina Planica ponovno dobila planinsko postojanko /leta 1899 zgrajene koče po vojni niso več omenjali/: Rateško-planiška podružnica je kupila od agrarne skupnosti njihovo postojanko in v njej odprla Kočo Tamar v Planici. Toliko v razmislek tistim, ki bodo rekli zadnjo besedo o usodi doma.

Prav na koncu pa še to: "Stara slika ne laže, lažejo drugi".

Predsednik društva
Dušan Brekič, univ. dipl. oec.

Umazane igre v "mestu športa" - tretjič

K pisanju me je spodbudila reakcija gospoda mag. Kadoiča, podžupana Mestne občine Kranj, na javno pismo gospoda Mirana Šubica.

S svojim mišljenjem in odgovori je pokazal, da o športnem dogajanju v Kranju ve zelo malo, svojega mnenja o tem ni niti napisal, razen da naj bi športno politiko v Kranju še naprej vodil Mestni svet na čelu z županom. Čemu potem ta isti organ ustanavlja Športno zvezo. Način ustanavljanja Športne zveze in načine izbiranja kandidatov je pisec lepo zapisal, čudi me pa, da izobražen podžupan v tem ne vidi nobene pomanjkljivosti. Nič čudnega, da so se do sedaj pojavile kar štiri pritožbe na Mestni svet. Če naj bi Športna zveza vodila politiko o športu v kranjski občini, potem je neobjektivno in nedemokratično, če so v njej zastopniki pretežno iz ene športne panoge. Tudi ustanavljanje Športne zveze vnaprej brez postavljenih pravil je nemalo presenečenje. Razpadla stara Športna zveza z zasebnim ŠPORTKOMERCEM je delila denar klubom, zato upravičena bojazen, da tudi v prihodnje ne bo bolje. Skrb funkcionarja Nogometnega kluba je popolnoma upravičena, njegovo mišljenje deli nemalo športnikov Kranja, kamor spadam tudi sam.

Z veseljem pa sem prebral podatke o porabljenih sredstvih za šport in vzdrževanje objektov, ter se hkarti vprašal, kje je bil porabljen denar za vzdrževanje, če tega na osrednjem stadionu ni opaziti. Morda je izgradnja bifeja pod tribuno (kar šesti na dolžini 150 m - balinišče, tenis, letni bazen, mini golf, zimski bazen že obstajajo). Očitno je to po mnenju nekaterih važnejše kot preprečiti rjavenje ograje, pronicanje vode v garderobe, ureditev parkirišča, tušev, zamenjavo pokvarjenega mešalnega ventila itd. Uslužbenci - vzdrževalci nam odgovarjajo, da brez naročilnice ne morejo storiti ničesar niti namestiti mreže, da lastovke vsak teden ne bi "posrale" kar 1700 sedežev.

Atletska steza pred obnovitvijo ni bila opazna vsaj pet let, ledeno mrzle garderobe pozimi so vse prej kot pogoj za zdravje.

Nadaljevanje na 23. strani

388

USODE

Piše: Milena Miklavčič

Za ženske se ni spodobilo, da bi bile prepametne

Kaj bi bilo, če bi imele naše babice, sedemdeset let nazaj, vsaj malo možnosti, da bi obiskovale šolo? Da bi jim takrat dali priložnost, da bi izpolnile svoje sanje?

Tako smo razmišljali, ko smo se vzpenjali visoko v hrib, kjer na osamljeni kmetiji živi Rezka, čila devetinosemdesetletnica, polna energije, svežega spomina in z eno samo željo: da bi se lahko sama "rihtala" do svoje zadnje ure...

Po bregu navzgor, kar počez, po bližnjici, smo hodili debelo uro. Lahko bi šli po gozdni poti, toda bilo je še tako ledeno, da bi verjetno obtičali na pol poti. Mama nas bo že od daleč zagledala in pristavila čaj, sta rekli hčeri, ki sta to priložnost izrabili za to, da bosta mami pomagali pri sobotnem pospravljanju.

"Že od nekdaj je imela glavno besedo pri hiši. Pa ostrega jezika je bila in oče, ki je bil bolj tihe sorte, se ji je raje umaknil, kot da bi se "bockal" z njo," je rekla ena izmed hčera, dodobra zadihana, saj nam je bilo pošteno vroče.

"Boš videla, kako hitro bo reagirala, ko ji bom samo omenila, da bova pomili okna namesto nje!"

Rezka nas je pričakala na pragu. Pomagala si je s palico, toda kot je pozneje sama rekla, jo uporablja samo zato, da preveč ne "obremenjuje" kolkov. Ker je bila že enkrat operirana in noče, da bi se tista "nočna mora", ko je morala lepo število tednov preležati v bolnišnici, še kdaj ponovila.

"Vse ti bom povedala, kar boš hotela, samo dogodke mal' pomešaj, da me ne bodo ljudje prepoznali," je ukazala in na kraj pameti mi ni padlo, da je ne bi ubogala.

Potem je počasi oddrsala do omare, kjer je hranila svoje največje zaklade.

Zaškripalo je, da je šlo skozi ušesa, ko je odškrtnila vrata. Od daleč sem videla, da so bile stvari na policah vzorno urejene, da je bilo vse na svojem mestu.

"Če ne bi bila redoljubna, bi vse življenje samo pospravljala," je dejala, ko se je usedla zraven mene.

"Kar odleglo mi je, ko so šli otroci od doma," je nadaljevala med smehom, tako da nisem vedela, ali misli resno ali se šali.

Po mizi je razvrstila risbe, v velikosti razglednic. Nekatere je narisala sama, druge je prekopirala. Toda videlo se je, da je imela pravo roko za to. Risala je s svinčnikom in ogljem. Vsako oglje ni bilo dobro, je pripomnila in vneto sem kimala, da bi ne izgledala preveč neumno.

In potem sem prisluhnila zgodbi o njeni strasti in o njenem veselju. Kako je ob večerih, zraven leščerbe, risala in uživala. Nikoli ni izvedela, po kom ima ta dar. Niti njeni lastni otroci, niti kdo od bližnjih sorodnikov, ni počel "podobnih neumnosti". Samo ona.

"Včasih smo na vseh koncih morali varčevati. Zato sem vsak košček papirja varovala kot suho zlato. Ko me je risanje zapeljalo" nisem šla spat vse do jutra," reče in potrka s palico po podu, da bi njene besede še bolj prišle do veljave.

Risala je živali, rože, naravo in včasih tudi ljudi. Veliko risbic se je porazgubilo, na mnogih so obrisi svinčnika že povsem zbledeli, toda kljub vsemu jih čuva kot nekaj najbolj dragocenega.

"Le takrat, ko sem bila noseča, z risanjem ni bilo nič. Otroke sem nosila "spredaj" in trebuh me je oviral pri sedenju. Pa še dihati nisem mogla tako, kot bi rada.

"Otroke sva kar naprej naročala," pravi med globokim vzdihom. In potem izvem, kako se je vsakič matrala. Kako je nekoč skoraj umrla, ker je izgubila veliko krvi in jo je sam čudež rešil in ohranil pri življenju. Pove, kako je otrok ves dan, lačen in zavit le v staro srajco, prejokal ob njenih nogah, ker je bila preslabotna, da bi se dvignila in ga vzela k prsim. Mož pa je odšel po opravkih in ga do večera ni bilo domov. Včasih so imeli vražo, da porodnica ni smela "matrati" oči več kot tri mesece. Toda Rezka je takoj, ko je prišla k sebi, narisala otroka. Te slike je nekam spravila, pa se bo enkrat že spomnila kam. In takrat me bo spet povabila, da si jih bom prišla ogledat.

Ko je mož izvedel, da je spet noseča, je nekaj časa hodil naokoli kot izgubljen. Otrok ni preveč maral. Največ zato ne, ker je moral z vsakim, ki je prijokal na svet, bolj poprijeti za delo.

"Kdor je spal na peči, jo je najbolj "nasrkal"," je pripomnila ena od hčera.

"Mama je risala za pečjo, oče pa je dremal na drugi strani. Mi otroci, pa smo se stiskali drug k drugemu in skušali zaspati. Toda kdo bi spal, ko se je bilo tako lepo ščipati ali žgečkati po hrbtu! Drug drugega smo žgečkali in se seveda hihitali. Ko smo prebudili očeta, je ta vzel gajžlo in nas namahal. Nič ni gledal, kam je padalo. Samo tolkel nas je. Potem mu je mama čisto po tihem rekla, naj da mir, in takoj se je umaknil, pokimal in se ulegel nazaj, kot da nič ne bi bilo."

"Ah, z njim sem pa znala. Precej je bil zaljubljen vame. Toda jaz ga nisem marala. Več kot šest let je čakal, da bom rekla ja. Kar odlašala sem. Bilo bi mi vseeno, tudi če bi ostala sama. Do nobenega mi ni bilo kaj prida. Potem so me doma prisilili. Da mi ne bodo dali bale, so rekli, če se ne oženim. In sem se. Ker je bil ravno pri roki. Vedela sem, da mi bo za to vse življenje "hvaležen". Nisem se zmotila..."

Svoje prve risbe je delala na paši. Nabrala je večbarvne kamne in z njimi drgnila po skali. Za delo ji ni bilo dosti mar, in kot sama pove, je imela veliko srečo, da ji živali niso ušle in se porazgubile. Če je le mogla je risala. V šolo je hodila samo eno dobro leto. Potem ji je oče prepovedal, češ če bo prepametna, je noben snubec ne bo maral. Sama od sebe se je naučila brati in ker doma niso imeli drugega kot sveto pismo, je tega kmalu znala skoraj na pamet.

(konec prihodnjič)

PREJELI SMO

Nadaljevanje s strani 22

Od "senzorskih" tušev delata samo dva (2), kopalnice vse od otvoritve 3. 8. 1963 niso bile razkužene, kanalizacija pa ne očiščena, zato prilezejo iz nje v kopalnico deževniki. Atletski klub Triglav bo 15. in 16. julija priredil člansko državno prvenstvo v atletiki, ko bo priložnost, da okoli 300 vrhunskih slovenskih atletov in atletinj oceni opevani najlepši stadion v Sloveniji, če bodo sploh lahko kje parkirali oz. prišli na vrsto pod oba vroča tuša.

Tu se zastavlja vprašanje, kam gredo sredstva za investicijsko vzdrževanje vsa ta leta, saj v času stare Športne zveze ni bilo bolje. Da bi preživela, se je ukvarjala s pridobitniško dejavnostjo, zato časa za vzdrževanje in čiščenje enostavno ni bilo. Škoda da v podatkih ni razdelilnika, če ne drugega vsaj za zimski bazen in drsališče. Verjetno bi bilo s tem veliko odgovorjenega.

Na koncu bi rad dodal še svoje mnenje o financiranju športa iz proračunov, želel bi, da se financirajo osnovne dejavnosti, ki poleg zdravja služijo tudi odvračanju mladih iz gostiln, mamil, kriminala. Ligaški in vrhunski šport naj ne ge na račun prvotnega in naj se večino finansira s sponzorji. Pri tem se je treba vprašati, ali imajo vsi sedanji kranjski športi pogoje oz. koliko ti pogoji stanejo.

Želim, da bi kranjskemu športu sijalo lepše sonce.

Pa brez zamere.

A. Kaštivnik

Lokalna samouprava z nekega drugega zornega kota

Vsaka država pobira davke in zbrani denar namenja tudi za financiranje tistih dejavnosti, ki same nove vrednosti ne ustvarjajo, so pa nujno potrebne za normalno delovanje družbe. Že dolgo več ne gre le za plačevanje "desetine". Država zbere precej večja sredstva in si tudi lasti razpolagalno pravico nad večjim delom narodnega dohodka, kot je desetina. Od mehanizmov, ki jih vpelje za razdeljevanje teh sredstev, je dolgoročno odvisna uspešnost posameznih dejavnosti. Neodgovorno razpolaganje s proračunskim denarjem morda včasih daje vladi navidezen občutek moči, ki pa veliko stane. Vedno pa je vsaka neodgovornost pogubna za napredek države.

Vlada, ki trdi, da ji je veliko do demokratičnih odločitev na lokalnem nivoju, da si prizadeva za regionalizacijo Slovenije in na vstop v Evropo, si na primer prav po svoje zamišlja razdeljevanje davkoplačevalskega denarja za potrebe lokalne samouprave.

Namesto nekdanje zagotovljene porabe si je zdaj zamislila nekaj podobnega. Uvedla je pojem primerne porabe v občini (ne govori se o potrebah), ki naj predstavlja nekakšen minimum zagotovljenih sredstev za njene osnovne potrebe.

Kolikšne so te potrebe oziroma koliko je primerno za državljane Slovenije, je Vlada vnaprej izračunala tako, da je pomnožila znesek primerne porabe na prebivalca (62.971 SIT) s številom prebivalcev v Sloveniji (1.978.266).

Občina oblikuje 70 odstotkov sredstev za svojo primerno porabo tako, da pomnoži znesek primerne porabe na prebivalca s številom prebivalcev v občini in z 0.70. Če občina ne odstopa od slovenskega povprečja in ni niti mestna niti na svojem ozemlju ne "gosti" Upravne enote, lahko za primerno porabo nameni še dodatnih 30 odstotkov.

Če pa se pokaže, da se neka občina v štirih kriterijih, ki jih je vlada vnaprej določila (površina občine, dolžina lokalnih cest, število občanov, ki so mlajši od 15 let, in število občanov, ki so starejši od 65 let, vse z upoštevanjem števila prebivalcev v občini), razlikuje od vrednosti, ki veljajo za državo kot celoto, se pa njen 30-odstotni delež ustrezno poveča ali pomanjša. Tako namenjajo nekatere občine namesto dodatnih 30 lahko tudi 80 ali več odstotkov, druge pa tudi manj kot 30 odstotkov, vedno v odvisnosti od odstopanja omenjenih kriterijev od povprečja.

Mestnim občinam se priznava dodatnih 8 odstotkov "zaradi nalog, kij jih morajo opravljati...". Občinam, ki niso mestne, pa je na njihovem ozemlju sedež Upravne enote, pa se priznava štiri dodatne odstotke k izračunani primerni porabi.

Vlada je nadalje tudi opredelila vire, ki naj služijo občinam za zagotavljanje sredstev za primerno porabo. V Poročevalcu št. 80 (24. november 1999) je to podrobno opisano za vsako občino posebej. Če občina sama zbere dovolj denarja za primerno porabo, je vse lepo in prav. Če pa je (po kriterijih) preveč "revna", ji pa potrebno razliko do izračunane primerne porabe krije država. Temu se pa reče finančna izravnava.

Rezultat je prav zanimiv: Med posameznimi občinami so precejšnje razlike v tem, ali lahko po kriterijih vlade same zberejo dovolj sredstev za primerno porabo ali ne.

Posebej zanimivo pa je dejstvo, da je v Sloveniji 25 občin takih, ki resnično lahko, po kriterijih za pridobivanje sredstev, same zagotovijo potreben denar. Nekatere ga zberejo še celo dosti več (tudi 70 odstotkov več), kolikor znaša njihova primerna poraba.

Še bolj zanimivo pa je, da so med temi občinami skoraj vse mestne občine, (razen Murske Sobote in Slovenj Gradca). V oči pade dejstvo, da 37,1 odstotka vseh prebivalcev Slovenije živi v teh 25 občinah. V občinah, kjer sami zberejo potrebni denar za primerno porabo, pa niso mestne občine, živi le 3,5 odstotka državljanov Slovenije. Očitno je, da se splača živeti v mestu in da so zgodbe o enakomernem regionalnem razvoju Slovenije le pravljice.

Zelo zanimivo je vprašanje, kako se v Sloveniji davkoplačevalski denar razdeljuje in kako so kriteriji za izračun primerne porabe in za pridobivanje sredstev zanjo izbrani, če jih dokaj dobro izpolnjujejo le mestne občine (razen dveh izjem) in tiste ostale, v katerih pa živi le 3,5 odstotka prebivalstva Slovenije.

Vsak župan novonastale občine si na primer lahko izračuna, koliko ga je stala "osamosvojitev" iz nekdanje krajevne skupnosti. Če se je nova občina odcepila od stare občine, ki je imela status mestne občine, je primerne porabe na prebivalca nove občine za 8 odstotkov manj. Če pa je šlo za izločitev iz občine, kjer je bil sedež upravne enote, gre pa za 4 odstotke manj priznanih sredstev za primerno porabo. Nekaj milijonov SIT je "osamosvajanje" nove občine že stalo...

Pa to niti ni najhujše. Veliko bolj se pozna vpliv kriterijev vlade, ki se nanašajo na sofinanciranje investicij.

V bližnji preteklosti je veljalo nekakšno poenostavljeno pravilo, da je treba v občini zbrati polovico sredstev za investicijo, na primer za novo šolo, kulturni dom ipd., potem je pa ustrezno ministrstvo primaknilo še svojo polovico potrebnega denarja.

Zdaj se je vlada odločila drugače. Ker po finančnih možnostih vse občine niso enake med seboj, si je izmislila nove kriterije in sicer odvisno od tega, kolikšen del dohodnine se zbere v neki občini na prebivalca in se to primerja z republiškim povprečjem.

Če se v neki občini zbere prav toliko dohodnine na prebivalca, kolikor znaša republiško povprečje, bo država še naprej pripravljena sofinancirati občinske investicije v višini do 50 odstotkov. Če bo zbrane dohodnine na prebivalca v občini manj, bo država sofinancirala več. Sofinanciranje pa bo lahko celo manjše kot 10 odstotkov, če bo zbrane dohodnine znatno več, kot znaša republiško povprečje.

V Sloveniji pa je 8 občin, ki potrebujejo finančno izravnavo za to, da pridejo do denarja za primerno porabo, obenem pa te občine zberejo glede na republiško povprečje preveč dohodnine na prebivalca, da bi sploh smele računati na pomoč države pri investicijah, ki bi bile večje od 10 odstotkov. Po eni strani so torej tako "revne", da jim mora država prispevati finančno izravnavo za primerno porabo, po drugi strani so pa tako "bogate", da jim je država pripravljena sofinancirati kvečjemu do 10 odstotkov investicijske vrednosti.

Se vam ne zdi, da bi morali občani, ko se odločajo za novo občino, to vedeti. Ali bo kdaj vlada pojasnila, zakaj uporablja te kriterije in kaj z njimi res hoče doseči.

Ali je res razpolaganje z davkoplačevalskim denarjem takšno, da lahko rečemo, da je to za razvoj Slovenije in slovenske demokracije optimalno. Kje so strokovne variante, med katerimi naj bi izbiral parlament. Ker variant ni, se sprašujem, ali na področju gospodarjenja s sredstvi za potrebe lokalne samouprave nimamo strokovnjakov. Se je tudi med nje naselilo "pišmeuhovstvo" in jih politika ne zanima.

Ali te probleme dovolj poznajo vodilni v novih občinah?

Ali se bodo razjezili in poskušali doseči spremembe Zakona o financiranju občin, ali pa se bodo pripravili na klečeplazenje na ministrstvih za denar in na lobiranje za izglasovanje morda kakšne nove mestne občine, ki nima pogojev, kot jih določa Zakon o lokalni samoupravi, pa to prinese najmanj 8 odstotkov več denarja za primerno porabo.

Kako torej razpolaga naša vladna struktura s pobrano "desetino"?

Sedanja vlada je že krepko povečala zunanjetrgovinski primanjkljaj, saj tudi zgodba o uspehu stane...

Upam, da bodo pogoji za vstop v Evropsko Zvezo prisilili vladno strukturo, da bomo dobili karte na mizo, da jih bomo videli vsi igralci, tisti, ki plačujejo v davkoplačevalski žakelj, in tisti, katerih uspešnost je usodno povezana z načinom delitve te pogače. Tudi tisti, ki določajo pravila igre, bodo morali upoštevati interese vseh igralcev in se ne obnašati samo tako, da svoj položaj obdržijo.

Se bo to kmalu zgodilo?

Bomo morali počakati na nove volitve?

Dr. Božidar Brudar, Jesenice

Odgovor na trditve g. Pavla Ruparja, izrečene na zadnji tiskovni konferenci

*Dokaj težko je odgovarjati na trditve g. Pavla Ruparja. **Njegove trditve so polne manipulacij, laži, polresnic in sovraštva.** Take so bile izrečene tudi na zadnji tiskovni konferenci. Zarota mene in predsednice KS Bistrica? Soglasna potrditev občinskega proračuna za leto 2000? Delitev občine? Same neumnosti in preusmerjanje pozornosti z zavožene politike!*

*Sam sem Bistričan. Torej iz Krajevne skupnosti, ki si jo je g. Pavel Rupar grdo privoščil z ukinitvijo dotacije. Vendar to ni edini greh. Bistrica je že celoten čas njegovega županovanja zapostavljena, pa čeprav njeni krajani največ prispevajo v občinski proračun. **In ob tem je še tako predrzen, da pričakuje, da bomo tiho?!** G. Pavel Rupar, ponosen sem na to, da so se oglasili tudi drugi. Sporni letaki vas bolijo, ker so polni resnice, tragične resnice, ki bo v celoti prišla na dan ob vašem odhodu. Tako kot se je to zgodilo v Kranju po odhodu g. Vitomirja Grosa.*

***Govorite o koraku pred drugimi, resnica pa je, da ste nas Tržičane okradli za nekaj let razumnega razvoja in napredka k boljšemu življenjskemu standardu.** Potrebujete dokaz? Vprašajte Tržičane, ki delajo v gospodarstvu, šolstvu, kulturi, športu, gasilce, planince, godbenike. Vprašajte ostale po Sloveniji, ki opazujejo vaše dnevno zastrupljanje ozračja v parlamentu.*

*V občini Tržič ste do popolnosti izpilili kadrovanje po strankarskem ključu. Zato ste tudi polno odgovorni za stanje občine, Komunalnega podjetja, Rog-a in SGP-ja. Odločate o najmanjših podrobnostih. Vse je v vaših rokah. Tudi večina v Občinskem svetu in Nadzornem odboru. Prav tako lokalni radio in časopis. **Zato nas ne slepite z napadi na državo in redke posameznike, ki si še upajo opozarjati na v propad drveči vlak.***

*Pristaši drugih strank smo še nekako v redu, ko smo tiho. Če pa opozorimo na kakšno očitno neumnost ali napako vas ali vaše občinske uprave, smo pa kriminalci. **Takoj grozite in vpijete s sodiščem in policijo.** Vendar povejmo naglas, kakšna je pravica in resnica! Počasna, toda - ne se spomnim niti ene take sodbe, ki bi bila rešena v vašo korist. Kljub zapravljenim silnim milijonom občinskega denarja - našega denarja! - za vaše odvetnike.*

*Ali se kdaj vprašate po izgubljenem dostojanstvu, ugledu in demokraciji vseh teh ljudi, ki ste jih poskušali uničiti na ta način? Menda ponoči ne spite prav dobro. Živčni ste. Verjetno je tako tudi prav. **Mogoče je to najboljši dokaz, da tisti stari pregovor: "da za vsako rit raste palica", res velja!***

Hvala za objavo in lep pozdrav!

Anton Horvatič,
predsednik
Občinskega odbora
LDS Tržič

Tržič in demokracija

Kot državljanka republike Slovenije in bralka (objektivnih) časopisov želim temu primerno informacijo: objektivno in resnično. Obračam se na Liberalno stranko Tržič, njene izjave, odprta pisma in osmrtnice.

Omenjena stranka me je seznanila preko medijev o kvaliteti tržiškega župana, o njegovi osebnosti, delu, stranki, podmladku... Ob takih izjavah se vedno spomnim na javne raziskave o demokraciji, politikih, parlamentu. Najslabše ocene dobiva Državni zbor. Dejstvo je, da je demokracija še vedno v procesu konsolidacije. Ni še popolnoma jasno, kaj in zakaj o/pozicija, parlamentarne komisije, demokratične institucije. Za vse države, ki so prestopile iz komunističnega sistema, je težko po nekaj nedemokratičnih desetletjih sprejeti javno kontrolo nad delovanjem vlade, kritike in replike, ki so temelj vseh demokratičnih sistemov. Navajeni smo bili na skrite, nejavne sisteme kontrole, v glav-nem pa mirnega (večini državljanov apolitičnega) političnega življenja. K jasnejši sliki bi lahko pripomogli parlamentarci sami, vlada, mediji,... vendar smo priča vladnim pritrjevanjem, da delo opozicije škodi "mirnemu" in "konstruktivnemu" delovanju, ipd.

Tudi Liberalna demokracija Tržič je v tržiški občini v "opoziciji", kar ji podeljuje možnosti kontrole, kritike. Vendar pa pri tem svojem delu pozablja na bistven dejavnik, ki bi ga morala upoštevati pri izkoriščanju podeljene možnosti: (ne)verodostojnost. Ob naslednjih navedbah pozivam Liberalno stranko, da me seznani s preverljivimi novičkami, mi ponudi oprijemljivo dejstvo, ki bo prepričalo mene in tržiške (čeprav že prepričane) volivce.

Želim si, da bi postala Slovenija topel dom vseh državljanov in vsi imamo možnost, da k temu kaj prispevamo. Demokracija, ki smo si jo izborili, nam ponuja vsa sredstva.

Janja Hafner, Kranj

Piše: Miha Naglič

Po ljudjeh gor, po ljudeh dol

Terenski ogledi za Gorenjski biografski leksikon

177

Peter Hawlina, svoj čas župan, od nekdaj svetovljan

"Naša resnična identiteta so črne gradnje. Mesto pod gradom je res obdržalo svoj starinski videz. Panorama na naslovnici se v stotih letih ni bistveno spremenila. Manjka sicer stolp, ki je nekoč mogočno preraščal grajsko gmoto in ji dajal čisto drugačno silhueto. Nihče od najbolj poklicanih še noče slišati o tem, da bi bila ponovna pozidava tega stolpa in ureditev zasutih grajskih ječ in drugih kletnih prostorov najvažnejši obnovitveni projekt. Če že ne najvažnejši, pa gotovo najmarkantnejši, najpotrebnejši pri obnovi zgodovinske podobe Škofje Loke. / Zunanji videz starega mesta je samo en element, ki ga pogosto uvrščamo na prvo mesto med značilnostmi, ki naj bi tvorile našo identiteto. Omenil sem že črne gradnje, ki so po mojem najbolj značilna poteza v naši celostni podobi. V desetletjih neresničnih gospodarskih in družbenih razmer se je oblikovala tudi narodova zavest, narodov značaj. Črna gradnja je sčasoma postala kaznivo dejanje samo še na papirju, javno mnenje je do črnih gradenj vedno bolj prizanesljivo, še več, vse pogosteje je slišati posameznike, ki črnograditelje označujejo za vrle posameznike, ki znajo varčno in pametno naložiti svoja skromna sredstva. Oni so tisti, ki dajejo nemajhen prispevek k našemu celotnemu narodnemu bogastvu, nemara bi jih bilo treba za ta prispevek še nagraditi ..." (Lipov list, slovenska turistična revija, 5/1994)

To sta le dva odstavka iz besedila, ki ga je ob koncu svojega loškega županovanja napisal Peter Hawlina. Njegovo opozorilo so seveda spregledali, kakor so preslišali mnoga druga. Tako kot smo v zadnjih desetletjih skoraj vsi počeli stvari, ki morda niso bile nelegalne, gotovo pa nelegitimne, storjene "na črno": v službi smo opravljali zasebne telefonske pogovore, fotokopirali cele knjige, goljufali pri potnih nalogih, kradli pisarniški material... In se delali, kakor da vsega tega ne vidimo. To niso bile slabosti, to je bila vrlina, kdor tega ni počel, pa navaden bedak. Tudi hišo si postavil, kjer se je komu zdelo, "se bo že nekako uredilo". In se je; cela Slovenija je postala ena velikanska, "legalizirana" črna gradnja.

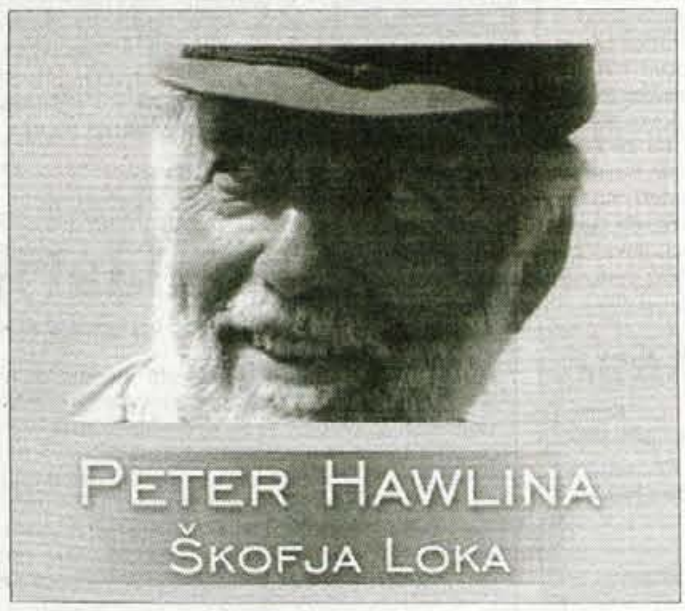

lokomotiva.com/hawlina

Tak je Peter Hawlina. Bobu reče bob. Hkrati premore veliko posluha za žlahtne reči. V Škofji Loki je prišlek in vendar je prav on tisti, ki je v zadnjem desetletju najpogosteje opozarjal na najbolj imenitne loške posebnosti: na enkratnost Brižinskih spomenikov, na prvo omembo Kranjske (Chreine) v darilni listini cesarja Otona II. iz leta 973, na zamorca s krono, na Škofjeloški pasijon, na prestižnost pojma loško gospostvo, ki po svoji moči presega vse okraje, regije in podobno. Leta 1994 je s skupino znancev ustanovil Slovensko rodoslovno društvo s sedežem v Škofji Loki, izdaja in ureja društveni časopis Drevesa, je eden najbolj dejavnih članov izvršnega odbora Muzejskega društva v Škofji Loki, 1998 je tu postavil prvo rodoslovno razstavo v Sloveniji in razstavo Zamorc s krono. Slednja že dve leti potuje po krajih, ki so svoj čas sodili v posest freisinške škofije.

PETER HAWLINA se je rodil 9. avgusta 1941 v Ljubljani. Maturiral je na Gimnaziji Moste, diplomiral na Ekonomski fakulteti v Ljubljani z nalogo Varovanje podatkov v elektronski obdelavi in zanjo dobil študentsko Prešernovo nagrado. Zaposlil se je v podjetju Intertrade in delal kot sistemski inženir, vodja projektov, predavatelj, svetovalec, vodja IBM programa varovanja informacijskih sredstev za nekdanjo Jugoslavijo ... Leta 1990 je bil na listi Demos izvoljen za predsednika Skupščine občine Škofja Loka, županisko funkcijo je opravljal neprofesionalno in jo 1994 odložil. Nikoli ni bil član politične stranke. Od 1999 je v pokoju, živi v vasi Lipica, v stari kmečki hiši, ki sta jo z ženo kupila 1971. Z Ireno Goršič sta se poročila 1962, rodilo se jima je devet otrok. Je eden tistih ljudi, ki jih je v veselje srečevati in se z njimi pogovoriti, saj na vse gledajo po svoje in na široko.

NESREČE

GORENJSKA ON LINE: www.media-art.si

Norec po nesreči zbežal

Blejska Dobrava - Policisti še vedno niso izsledili neznanega voznika, ki je v četrtek ob 19.25 uri zaradi vožnje po nasprotnem voznem pasu na hitri cesti mimo Jesenic povzročil prometno nesrečo v bližini izvoza za Blejsko Dobravo.

Neznani voznik je ukradel avtomobil volkswagen golf, ki ga je lastnik F. Č. pustil prižganega pred gostinskim lokalom v Lescah. Z avtomobilom se je odpeljal proti Jesenicam, kjer je zavil na hitro cesto, ki obvije mesto. Vendar je zapeljal na nasprotni vozni pas!

Drvečemu norcu se je uspela izogniti voznica osebnega vozila, ki je morala močno zavreti in se umakniti na skrajno levo stran cestišča. Za njo je z vlačilcem s priklopnikom pravilno pripeljal H. Č. z Reke (Hrvaška), ki pa se kljub zaviranju in umikanju ni uspel izogniti nasproti vozečemu golfu.

Po trčenju, v katerem se je golf do dobra razbil, je neznanec zbežal preko ograje, lastnika ukradenega avtomobila, ki je že pred nesrečo prijavil krajo, pa je oškodoval za okoli 300 tisoč tolarjev. Neuradne informacije pravijo, da policisti vedo, koga iščejo, a ga ne morejo najti. • S. Š.

Lagal je policistom

Kranjska Gora - Zaradi krive izpovedbe se bo moral pred sodnikom zagovarjati 43-letni P. J. iz Kranjske Gore. Policisti so ga namreč ovadili državnemu tožilstvu, ker naj bi se zlagal, da se je zaletel v neko ograjo v Kranjski Gori, v resnici pa se je njegov 43-letni prijatelj M. K. iz Kranjske Gore.

Kot so ugotovili policisti, naj bi se 8. februarja M. K. s sposojenim avtomobilom mercedes benz 180 C zaletel v ograjo, pri tem pa povzročil na avtomobilu za okoli pol milijona tolarjev škode. M. K. se je odpeljal s kraja nesreče in po telefonu poklical P. J.-ja in ga prosil, naj se namesto njega javi kot povzročitelj nesreče, saj je bil sam vinjen, avto pa je bil kasko zavarovan. A policista, ki sta prevzela primer, sta zavohala, da pri vsem skupaj nekaj smrdi.

Tako so kriminalisti obiskali M. K., ki je priznal, da se je on zaletel, alkotest pa je pokazal, da ima v krvi 0,75 promila alkohola. Policisti so zato zoper P. J. napisali kazensko ovadbo, M. K. pa bo moral k sodniku za prekrške. • S. Š.

Varnostnik pretrd oreh

Bled - Minuli petek so morali gorenjski policisti štirikrat intervenirati zaradi kršitev javnega reda in miru, od tega trikrat na javnem prostoru. Najhujša od kršitev se je ta dan zgodila v gostinskem lokalu Blegaš na Bledu.

Okoli 23. ure je prišlo do spora med zaposlenim varnostnikom in večjo skupino obiskovalcev, ki so rabijali. Varnostnik jim je pojasnil, da so nezaželeni, s čimer se gostje niso hoteli strinjati, zato so ga napadli oziroma želeli pretepsti.

A očitno je bil tamkajšnji varnostnik pretrd oreh zanje in skupina je hitro ugotovila, da tej nalogi ne bo kos, zato je lokal zapustila. Zunaj so zahtevali, da se jim varnostnik pridruži, česar slednji ni storil, zato so začeli v vrata in okna metati kamenje in steklenice, na ta način pa lastnika lokala oškodovali za več kot sto tisoč tolarjev. Srboriti gostje so se razbežali že pred prihodom policije, ki jih vneto išče. • S. Š.

Zna odklepati ključavnice

Jesenice - V zgodnjih jutranjih urah je minulo nedeljo neznani storilec vlomil v gostinski lokal na Jesenicah. Na neznani način je odklenil ključavnico na vhodnih vratih, nato iz predala za točilnim pultom vzel skoraj 95 tisoč tolarjev in 50 avstrijskih šilingov. • S. Š.

Presenetil ga je alarm

Bled - V soboto zvečer je neznani storilec poskušal vlomiti v stanovanjsko hišo na Bledu, a ga je pri tem presenetil alarm, zato je raje pobegnil. Ker je na vhodnih vratih naredil štiri udrtine, je povzročil za okoli tri tisoč tolarjev škode. • S. Š.

K sodelovanju vabimo nove sodelavce za dela:

VZDRŽEVANJE PROGRAMSKE OPREME

- delo obsega uvajanje in vzdrževanje programske opreme za osebni računalnik

Pogoji:
- srednješolska izobrazba ustrezne smeri
- poznavanje operacijskih sistemov DOS, WINDOWS in NOVELL
- vozniški izpit B kategorije

Pisne prijave pošljite do 25. 2. 2000 na naslov: **MELOM, d.o.o., Grahovše 7a, 4290 TRŽIČ, tel.: 064 525-010, e-mail: melom@melom.si**

S kolesom po avtocesti

Kranj - Policisti so se v nedeljo morali pogovoriti s kolesarjem iz Kamnika, ki je kolesaril po avtocesti Kranj - Ljubljana, o čemer jih je obvestil eden izmed voznikov. Zakaj se je podal na za kolesarje prepovedano in nevarno cesto, nismo izvedeli, so pa policisti poskrbeli, da je s kolesarjenjem nadaljeval na nekoliko ožji, a zanj varnejši cesti. • S. Š.

V kranjskem naselju Planina je bilo lani ukradenih največ motornih vozil

Lastniki golfov najbolj ogroženi

Analiza kranjskih kriminalistov pokazala, da avtomobilski tatovi delujejo ponoči, najraje pa imajo golfe - V Kranju je najbolj na udaru naselje Planina, kjer je izginilo kar 17 od 22 ukradenih avtomobilov - Januarske kraje rovokopača sredi Kranja osumljen 21-letni Ljubljančan

Kranj, 15. februarja - Prometno nesrečo na avtocestni obvoznici mimo Jesenic je minuli četrtek z ukradenim avtomobilom povzročil za sedaj še vedno neznani storilec. Avto je ukradel izpred gostinskega lokala v Lescah. V zadnjih mesecih je bilo kraj osebnih vozil na Gorenjskem kar nekaj, o čemer priča tudi policijska statistika o ukradenih motornih vozilih na območju Kranja, kjer se tudi zgodi največ kraj.

Največ kraj motornih vozil na območju Policijske postaje Kranj se je lani zgodilo v stanovanjskem naselju Planina, kjer je od skupno 22 ukradenih vozil izginilo kar 17 vozil. Največ motornih vozil so sicer ukradli na Planini I (osem), sledita Planina II in Labore (pet) ter Planina III, kjer so ukradli štiri vozila.

Analiza, ki so jo naredili kriminalisti Uprave kriminalistične službe Policijske uprave Kranj, je pokazala, da se je največ tatvin zgodilo v decembru, aprilu, septembru in oktobru. Tatovi motornih vozil so bili najbolj pogumni v nočnem času, saj se je glavnina tatvin zgodila med 22. in 6. uro.

Osebni avtomobili so najpogostejša tarča tatov, med njimi vodi volkswagen golf (sedem ukradenih), nato renault laguna (tri), tatovi so ukradli še po dva mercedesa in voyagerja, lastnika pa so izgubili še po eno vozilo znamk peugeot, alfa romeo, iveco, renault 19, citroen, bmw, renault clio in renault megane.

Povprečni oškodovani lastnik ukradenega avtomobila stanuje v neposredni bližini parkirišč, na katerem pusti svoje vozilo, so pokazali rezultati analize kriminalistov. Poseben primer so ukradeni renaulti, ki so jih neznani storilci odpeljali kar z zaklenjenega parkirnega prostora kranjskega podjetja Alpetour Remont na Laborah. Vseh pet avtomobilov je bilo novih, neregistriranih in brez registrskih tablic.

Ljubljančan osumljen kraje rovokopača

Od letošnjih kraj motornih vozil je najbolj zanimiva kraja rovokopača. Približno pet milijonov tolarjev vreden rovokopač znamke JCB, model 4x4x4, je izginil med 24. in 25. januarjem, ko je stal pri križišču Zoisove ulice in ulice XXXI. divizije.

Nenavadno krajo pa so kriminalisti UKS Kranj v sodelovanju z ljubljanskimi razrešili pred dnevi. 1. februarja so namreč policisti Policijske postaje Ljubljana - Moste na podlagi odredbe preiskovalnega sodnika v Ljubljani opravili hišno preiskavo pri A. L. iz Ljubljane. V njej so med drugim našli tudi dobro skrit rovokopač; po neuradnih podatkih naj bi bil že naložen na kamionu in pokrit s cerado, pripravljen za vožnjo v eno izmed balkanskih držav. Rovokopač je bil delno poškodovan, škoda je bila ocenjena na skoraj 140 tisoč tolarjev.

Nadaljnja kriminalistična preiskava je pokazala, da je rovokopač pri A.L.-ju skril njegov sorodnik U. S.. Ta je kriminalistom zatrdil, da ga je kupil od dveh neznancev. Tako so kriminalisti vohljali še naprej, sledi pa so jih nazadnje pripeljale do 21-letnega Ljubljančana R. J., ki so ga osumili, da je ukradel rovokopač. Kasneje naj bi ga prodal U. S., ta pa ga je skril pri sorodniku.

Kranjski kriminalisti so tako Okrožnemu državnemu tožilstvu v Kranju kazensko ovadili velike tatvine, U. S. pa je ovaden zaradi storitve kaznivega dejanja prikrivanja. Rovokopač je bil že vrnjen pravemu lastniku.

Sfor ostal brez terencev

V nedeljo, 13. februarja, popoldne so ob obvoznici pri Britofu našli tudi ukradeno tovorno vozilo, namenjeno za prevoz vozil, ki so ga neznani storilci ob 7. uri istega dne ukradli z nekega dvorišča na Tržaški cesti v Ljubljani.

Ljubljanski tovornjak je imel zjutraj naložene štiri terenske avtomobile toyota land cruiser 90 sive barve, ki so bili sicer namenjeni za potrebe mednarodnih sil Sfor v Bosni in Hercegovini. Ob najdbi tovornjaka omenjenih vozil ni bilo na njem, tako da policija za tatovi vneto poizveduje. Ko že govorimo o ukradenih avtomobilih, omenimo še zadnja primera kraj osebnih avtomobilov na Gorenjskem, o katerih na tej strani še nismo poročali. Minuli petek je tako neznani storilec ukradel volkswagen golf III, črne barve, reg. št. VI GOLF 3 (A). Tat ga je odpeljal s parkirišča pred hotelom Špik v Martuljku in s tem lastnika oškodoval za okoli milijon tolarjev.

Policijska uprava Kranj je že nekaj časa nazaj obvestila medije o primeru kraje avtomobila fiat tipo, ki naj bi jo zagrešil mlajši mladoletnik iz Kranja. Konec januarja se naj bi osumljenega mladoletnika znanec pripeljal pred eno izmed kranjskih srednjih šol. Tam naj bi od njega zahteval, naj mu "posodi" avtomobil, česar pa oškodovanec ni hotel slišati, zato se je kar sam usedel v avtomobil in odpeljal. Oškodovanec ga je nato kakšno uro čakal pred šolo, nato pa krajo avtomobila prijavil policiji. V večernih urah je avto nato našel v Čirčah. • S. Šubic

Letos še brez mrtvih na gorenjskih cestah

Koliko časa bomo zdržali?

Policijska uprava Kranj na območju, ki ga pokriva, letos še ne beleži prometne nesreče, ki bi se končala z najbolj tragičnimi posledicami - 115 kilometrov na uro skozi naselje

Kranj, 15. februarja - Letošnja statistika prometnih nesreč na gorenjskih cestah je zelo ugodna, saj policisti do včeraj še niso beležili smrtnih žrtev (lani v tem obdobju trije mrtvi). A statistika nikoli ne pove vsega, tega se je treba zavedati. Dejstvo, da na območju Policijske uprave Kranj letos še ne beležijo smrtnih žrtev prometnih nesreč, je zelo razveseljivo in samo upajmo, da bo še dolgo tako, vendar pa iz policijskih vrst po drugi strani prihajajo opozorila, da je dovolj že hujša nesreča, pa bo statistika veliko bolj črna. Na naših cestah namreč še vedno vozi nekaj stotnij "norcev", ki vsakodnevno izzivajo usodo. Redna poročanja o zaseženih avtomobilih to le dokazujejo.

V ta namen policija redno pripravlja poostrene nadzore prometa, s katerimi poskuša vsaj kolikor toliko brzdati k prekrškom nagnjene voznike. Predvsem tiste, ki radi premočno stopijo na pedal za plin ali pregloboko pogledajo v kozarec. Rezultati zadnjih dveh poostrenih policijskih nadzorov so dovolj zgovorni.

Minuli četrtek so tako gorenjski policisti v akciji Veriga "lovili" prehitre voznike. Od 120 ustavljenih voznikov je bilo kar 35 dirkačev. Devetnajst je prehitro vozilo v naseljih, šestnajst pa izven naselja. Zoper najhitrejša voznika so policisti napisali predlog sodniku za prekrške. Najhujšega kršilca hitrostnih omejitev so v radar ujeli v Vopovljah. Voznik je pri omejitvi hitrosti 50 kilometrov na uro vozil s hitrostjo 115 kilometrov na uro.

Poseben primer je bil tuj državljan, ki je kršil cestnoprometne predpise kar v sedmih točkah, zato je bil zanj izdan ukrep odstranitve iz države. Odpeljali so ga v Center za odstranjevanje tujcev v Ljubljani. Vozniku, ki se je preveč razburjal nad delom policistov, so poleg predloga sodniku za prekrške zaradi kršitve zakona o javnem redu in miru začasno odvzeli še vozniško dovoljenje.

V začetku februarja pa je potekal poostren nadzor z ugotavljanjem vožnje pod vplivom alkohola. V dvanajstih urah je bilo ustavljenih 477 voznikov. Sedemdeset voznikov je moralo opravljati alkotest, polovica jih je bila pozitivnih. Osem med njimi je napihalo nad 1,6 promila, dva voznika pa sta odklonila strokovni pregled. Najvišja ugotovljena koncentracija alkohola v krvi je bila 2,37 grama alkohola na kilogram krvi. Policisti so podali tudi 39 predlogov sodniku za prekrške, izdali skupno 52 plačilnih nalogov.

V preteklem tednu se je sicer zgodila ena prometna nesreča s hudimi telesnimi poškodobami, štiri pa z lažjimi. Policisti so bili poklicani še na 25 drugih prometnih nesreč, v tem obdobju pa je bilo povoženih tudi šest divjadi.

Tudi za ta teden sta napovedana dva poostrena nadzora prometa. V petek bo nadzor potekal na gorenjski magistralki, policistom na cesti pa bo iz zraka pomagal tudi helikopter. V soboto, 18. februarja, pa se bo ob 19. uri začela akcija Promil, ki bo trajala do 3. ure naslednjega dne. • S. Šubic

Nesreče na smučiščih

Sidro udarilo smučarko

V zadnjih sedmih dneh so se na Gorenjskem poškodovali trije smučarji

Bled - V soboto ob 17.50 uri sta na smučišču Straža na Bledu trčila smučarja. Eden izmed smučarjev je namreč malo pred trkom padel na smučišču, nato pa, namesto da bi se umaknil na rob smučišča, obsedel kar na sredi in čakal.

Tedaj je po smučišču z veliko hitrostjo prismučal drug smučar, ki je sedečega prepozno opazil, zato se mu kljub umikanju na zahtevnem terenu ni uspel izogniti. S kolenom je trčil v glavo sedečega smučarja, ki se je pri tem lažje poškodoval. Odpeljali so ga v jeseniško bolnišnico, kjer je ostal na opazovanju.

Minulo sredo ob 16.25 uri je bil operativno komunikacijski center Policijske uprave Kranj obveščen, da se je s skakalnem centru na Gorenjesavi huje poškodoval 13-letni smučarski skakalec iz Tržiča. Mladi skakalec je pri treningu prezgodaj odskočil z odskočne mize, zato je po približno tridesetih metrih padel. Odpeljali so ga v Splošno bolnišnico Jesenice.

Dan prej pa je v Kranjski Gori sidro poškodovalo 12-letno smučarko. Dvanajstletnica je čakala na vlečnici s sidri. Tedaj se je eno izmed sider zataknilo za mrežno ograjo, po sunku pa je udarilo smučarko v hrbet in desno stegno, da je padla po tleh.

Dvanajstletnico so odpeljali v zdravstveni dom v Kranjski Gori, policisti pa so zoper odgovorne podali predlog sodniku za prekrške.

Preprodajalci marihuane

Jesenice - Jeseniški policisti so pred dnevi obravnavali 18-letnega M. K. z Jesenic, ki naj bi zadnje mesece prodajal in ponujal v prodajo marihuano svojim prijateljem iz Žirovnice in okolice. Enakega početja, le da na Bledu, policisti sumijo tudi 19-letnega J. R. z Bleda. Blejec naj bi marihuano kupil od 24-letnega B. B. iz Kranjske Gore, kjer so policisti naleteli tudi na 17-letnika, ki je prav tako preprodajal marihuano. Vse štiri čakajo kazenske ovadbe.

• S. Š.

Gorenjska fotografija in z njo nagradna igra

Irena obkroži - Gorenjski glas nagradi

Tudi v današnji številki Gorenjskega glasa Vas želimo spomniti na dogodek, o katerem ste - upamo - brali v Gorenjskem glasu. Na sliki je ***Irena Podobnik*** *s skenerjem, miško in računalnikom* ***obkrožila nekoga s prireditve. Če nas "oseba v krogcu" SAMA pokliče v uredništvo, imamo prav zanjo pripravljeno super nagrado: povabilo na***

katerikoli IZLET PO IZBIRI naših poslovnih partnerjev, gorenjskih organizatorjev turističnih potovanj, s katerimi Gorenjski glas sodeluje kot glavni medijski pokrovitelj ekskluzivnih izletov. V vsaki številki časopisa predstavimo vsaj tri takšne super GLASOVE izlete. *Enega izmed njih bo lahko tisti oziroma tista, ki je obkrožen(-a), realiziral(-a) kadarkoli tja do 30. septembra leta 2001, ko ji/mu bo kateri od razpisanih izletov ugajal. Za sodelovanje v nagradni igri bo treba povedati, kje je nastala fotografija in vsaj eno zanimivost, povezano z njo. Drugi pogoj:* ***čas za telefonski klic je bolj malo, do vključno petka, 18. februarja 2000, do 14.00 ure. Naša telefonska številka za klic: 064/ 223-111*** *- izven rednega delovnega časa lahko odgovor sporočite na avtomatski odzivnik na isti številki. Vaše podatke na avtomatsko tajnico povejte razločno, po možnosti z Vašo telefonsko številko, da Vas pokličemo, če bo posnetek na avtomatski tajnici slab, ali Vaš odgovor premalo popoln.*

AKCIJA GORENJSKEGA GLASA IN TELEVIZIJE MEDVODE

GLASBENIKI MESECA

februarja 2000

Pevci so srce ansambla

Pred štirimi leti so se člani takratnega ansambla Medvoški muzikantje obrnili na Zdravka Blažiča in ga povprašali, ali bi lahko prestopil k njim. Ni se takoj odločil, saj je imel do takrat sicer bogate izkušnje predvsem na področju zabavne glasbe. Potem pa se je vendarle odločil. Narodnozabavna glasba je namreč zanj pomenila izziv tako na glasbenem kot organizacijskem področju.

Ansambel Medvoški muzikantje je na prireditvi Veselo v novo leto 2000 v Medvodah Zdravko Blažič predstavil tudi gledalcem TV Medvode.

Po dobrih treh letih, ugotavlja Zdravko, da so na glasbenem in pevskem področju dosegli že pomembno kakovstno raven. Res je, da se je v tem času poslovila tudi pevka in so se morali repertoarja ter priprav na snemanje lotiti z novo pevko. Vendar so vse podredili kvaliteti.

"To je tudi razlog, da smo se odrekli vsem prijavam na festivalih, dokler ne bomo pripravljeni za nastope. Trdno sem namreč prepričan, da so srce ansambla pevci. Instrumentalna sestava je običajno klasika. Morda je edini inštrument, ki lahko malo bolj izrazito izstopa, harmonika. Vendar pa so to posebnosti, s katerimi se pri ansamblih težko srečaš."

Dobro pevko je v ansamblu veliko težje dobiti; še posebno v narodnozabavni glasbi. Zakaj, z Zdravkom nisva podrobneje razpredala. Pravi pa, da mora biti pevka za narodnozabavno glasbo talentirana, imeti mora dober posluh in sluh in biti mora prav samozavestna. Najpomembneje pa je, da mora s to glasbo, kot pravimo, živeti.

Ansambel Medvoški muzikantje je imel svoj prvi javni nastop v prenovljeni zasedbi oziroma z novo pevko konec minulega leta v Medvodah, ko je nastopil pod šotorom na prireditvi Gorenjskega glasa in občine Medvode Veselo v novo leto 2000. V soboto, 19. februarja, bodo igrali v Škofji Loki na Podnu športnikom Iskraemeco, prihodnjo soboto, 26. februarja, pa bo spet skupaj z nami na prireditvi Veselo v pomlad 2000 na Breznici v občini Žirovnica.

GLASBENIKI MESECA - KUPON

Kje je doma vodja ansambla Zdravko Blažič?

Ime in priimek: _____

Naslov: _____

Pošta: _____

Kupon, nalepljen na dopisnico, pošljite na GORENJSKI GLAS, p. p. 124, 4001 Kranj.

ČISTA 10-KA RADIA GORENC

... vsako soboto ob 14.30 na frekvenci 88,9 MHz...
Sponzor zadnje oddaje: Trgovina Remi, Lesce, tel. 064 718 757 (pust krivih ust bo vsak čas tu...). Iskrene čestitke Jasmini Ž. iz Rovt in Marjeti B. iz Tržiča.
Vabljeni k sodelovanju spet 19. februarja, pa pišite še pravi čas. Radio Gorenc, p.p. 80, 4290 Tržič.

Lepo se imejte in nasvidenje prav kmalu!

Čista 10-ka Radia Gorenc

1. Adi Smolar - Samo en način (6)
2. Natalija Kolšek - Ker sva ljubezen zatajila (5)
3. S. Weis in T. Kesovija - Lahko noč ljubezen moja (4)
4. Dadi Daz - Denar (2)
5. Ivo Mojzer - Cifra mož (3)

NOVO! NOVO! NOVO!

6. California - Reci, da si nora name
7. Power dancers - Na luno
8. Make up - Ti
9. Deliali - Zvon ljubezni
10. Victory - Zelena dežela

Čista 10-ka Radia Gorenc

Glasujem za: _____

Rad-a bi slišal-a: _____

Moj naslov: _____

DVE NAGRADNI VPRAŠANJI NOTRANJSKEGA RADIA LOGATEC:

- Grafični studio Aakos, Cesta 4. maja 11a, Cerknica, 061 7096 300

Vprašanje: Iz sledečih črk sestavite dve novi besedi: "A, Č, D, F, G, I, I, I, N, O, R, S, T, U"?
Nagrada. majica

- Časopis 99, p.p. 99, 1370 Logatec, 061 790 360, casopis99@ siol.net

Vprašanje: Kaj je to kolofon?
Nagrada: šest mesečna naročnina

Odgovore pošljite do sobote, 19.2.2000
NTR LOGATEC, p.p. 99, 1370 Logatec
za oddajo "99 minut za obešanje, 81 minut za grde, umazane, zle".
Nagrajenca z dne 30.1.2000:
- Gostinsko podjetje Trojane, d.d.: Dušan Oblak, Jesenice
- Časopis 99, Logatec: Marjan Valentinčič, Žirovnica

Iskrene čestitke!

Prevzem nagrad direktno pri pokroviteljih z osebnim dokumentom brez našega pisnega obvestila. Dodatne informacije po tel. 061 790 360.

Spremljate nas lahko: Kanal 2 TV Vrhnika, Notranjski radio 107.1 & 91.1 MHz.

Pokličite 061-741-632 ob nedeljah med 20. in 23. uro, ter preizkusite svoj pogum na vislicah.

Zanko okoli vratu vam zategujemo - Šerif - Črni gad - Blisk - Jutranja Zarja

NTR
NOTRANJSKI RADIO LOGATEC D.O.O
90.0 - 107.0 MHz
Logatec • Tržaška 148 • tel.:061/741 632 • fax:061/741 612

TUDI DRUGJE JE LEPO

... vsak četrtek od 17. - 18. ure se potepamo po skritih kotičkih sveta, ki jih spoznavamo ob klepetu s popotniki... ... ob glasbi na valovih e88,9 MHz...

Napovednik oddaje lahko najdete vsak torek v Gorenjskem glasu in mesečno v popotniškem mesečniku Svet & ljudje.

"Vsak popotnik naredi svoj korak in se znajde po svoje."

Kakšno pot ima za sabo že Dušan Babič lahko prisluhnete 17.2.2000 88,9 MHz.

Zadnjo oddajo v febraurju bomo zaključili z Miranom Stanovnikom. Zato PIŠITE NAM, Vaša vprašanja. Radio G-Balos 4, za "Tudi drugje je lepo", 4290 Tržič.

Popotniški pozdrav Janja Budič in Ervin Povalej

radio Gorenc

VAŠA PESEM

RADIO OGNJIŠČE

Oddaja je vsak ponedeljek ob 18.15 uri na frekvencah Radia Ognjišče. Za Vašo pesem boste lahko glasovali v oddajo po tel.: 061/152-10-35 ali 130-16-35 in tako, da izpolnite kupon in ga pošljite na naslov:
Radio Ognjišče
Štula 23, p.p. 4863, 1210 Ljubljana - Šentvid

PREDLOGI ZA 21.02.2000

Popevke:

1. Črnolasa princesa - Vito Mlinarič
2. Ob tebi - Alenka Kolman
3. Beli mi cvet naj to pove - skupina Arrow

Zmagovalni pesmi prejšnega tedna:

1. Brez ljubezni mi živeti ni - Moni Kovačič
2. Vandrovke - Mlade frajle

Nz - više

1. Dete drobno si povila - Modri val iz Kopra
2. Cvet ljubezni - ans. Stopar
3. Ko stopiš na slovenska tla - Show band Klobuk

VAŠA PESEM + GLASUJEM ZA
Popevko:
Narodnozabavno vižo:
Ime in priimek:
Naslov:
Pošta:

GLASBENA LESTVICA ZALOŽBE ZLATI ZVOKI

Kosovelova 29, 1410 Zagorje, telefon/fax: (0601) 71-300
Vsako sredo ob 13. uri na Radiu Ognjišče in vsako nedeljo ob 11.30 na Koroškem radiu.

Obkrožite številko skladbe, ki vam je najbolj všeč, izrežite, nalepite na dopisnico in pošljite na naslov:
ZLATI ZVOKI, P.P. 46, 1410 ZAGORJE.

NAGRADE SO PREJELI:
- Edvard Pangerc, Bukovica 18, 1217 Vodice
- Mojca Trstenjak, Mejna ulica 9, 2000 Maribor
- Zora Kornik, Ul. 5. prekomorske 2, 2250 Ptuj

Nagrade prejmejo izžrebanci po pošti.

KUPON št. 7
1. MLADE FRAJLE - Če te srček boli
2. PREPOROD - Še ptica sameva
3. skupina AURORA - Poglej me še zadnjikrat v oči
4. ans. GOLIČNIK - Atijev Abraham
5. ans. BRANETA KLAVŽARJA - Mamina ruta - nov predlog

KOLOVRAT DOMAČIH

- vsako nedeljo na Radiu Gorenc
- vsak torek v Gorenjskem glasu

LEP POZDRAV!

Poslušate nas lahko na frekvenci 88,9 MH vsako nedeljo ob 15.30.

Ponovno bomo začeli izbirati ansambel meseca z vašo pomočjo in Gorenjskim glasom. Za ta mesec predlagamo naslednje:

1. Beneški fantje
2. Stanka Kovačič
2. Vili Petrič

Nagrado Glasa prejme Marjan iz Žirovnice. Čestitamo. Lep pozdrav in nasvidenje čez teden dni.

Voditelj oddaje Marijan Murko

KUPON

V kuponu vpišite ime ansambla, oziroma pevko - tudi nagrade bodo.

Ime ansambla _____

Moj naslov _____

Kupone pošljite na naš naslov:
Radio Tržič, Balos 4, Tržič,
s pripisom za Kolovrat domačih.

HALO - HALO GORENJSKI GLAS tel.: 064/223-111

Naročilo za objavo sprejemamo po telefonu 064/223-111, faksu 064/222-917 ali osebno na Zoisovi 1 v Kranju oz. po pošti - **do ponedeljka do 12.30 in četrtka do 12.30 ure!** Cena oglasov in ponudb v rubriki: **Izredno ugodna.**

VOZNIŠKI IZPIT

PREDAVANJA IZ TEORIJE

KATEGORIJE: A, B, C, D, E, H
http://www.bb-kranj.si

B&B KRANJ, tel. 22-55-22, **21. februarja, ob 9.00 in ob 18.00**
B&B RADOVLJICA, tel. 714-960, **13. marca, ob 18.00**
B&B JESENICE, tel. 86-33-00, **6. marca, ob 17.30**
B&B AMD ŠK. LOKA, tel. 657-000, **21. februarja ob 9.00 in 17.00**

ROZMAN BUS
Rozman, tel: 064/715-249
Šenčur: 411-887

Lidl 22.2, Trst 2.3.,
Palmanova 6.4., Madžarske Toplice 16.3. - 19.3.

HOKO - kombi prevozi
Tel.: 563-876, 557-757

Lenti vsak četrtek in soboto, **Celovec** ponedeljek in petek, **Trbiž, Trst, Palmanovo** in **Videm - Udine** torek in sreda. Izleti po dogovoru. **GSM: 041/734-140**

POKRITI OLIMPIJSKI BAZEN KRANJ

Rekreacijsko kopanje od ponedeljka do petka od 8. do 16. ure in od 20. do 23. ure, sobota od 11. do 22. ure, nedelja od 8. do 22. ure. **Cena:** odrasli pon. - petek 600 SIT, sobota - nedelja 800 SIT, otroci, dijaki, študentje, upokojenci 400 SIT; temperatura vode: olimpijski bazen 27 stopinj C, otroški bazen 30 stopinj C. **Tel.: 22-40-40**

BORZA ZNANJA

Podrobnejše informacije o učnih ponudbah so vam na voljo:
- na telefonski številki (061) 12 66 197
- osebno v Delavski knjižnici na Tivolski c. 30 v Ljubljani

Katera znanja vam ponujajo člani ljubljanske Borze znanja? Med drugim:
- kako kvačkati prtičke in obrobe, - kako govoriti po rusko, arabsko ali finsko, - kako okusno in funkcionalno opremiti stanovanje, - kje izvedeti več o aromaterapiji, - ali kako žonglirati s kiji.
In kaj jih zanima? - znanje mongolščine in kitajščine, - izdelovanje konjskih vpreg in podkev, - izdelovanje majhnih steklenih predmetov, - ter montaža video posnetkov.
Vabimo vse, ki bi se radi kaj novega naučili ali svoje znanje delili z drugimi, da nas:
- pokličejo na telefonsko številko (061) 12 66 197, - obiščejo v Delavski knjižnici na Tivolski c. 30 v Ljubljani, - ali pa nam pošljejo e-mail na naslov: ljubljana borzaznanja.mss.edus.si
V ljubljanski Borzi znanja smo vam na voljo vsak delavnik med 8. in 15. uro, ob sredah do 17. ure.

VSA GORENJSKA DRSALIŠČA OBRATUJEJO, PESTRA PONUDBA REKREACIJSKEGA DRSANJA

KRANJ: vsako soboto od 15.30 do 17., vsako nedeljo od 15.30 do 17. ure. **Cena:** otroci do 7 let - 300 SIT, otroci nad 7 let in odrasli 600 SIT, spremljevalci 300 SIT.

JESENICE - PODMEŽAKLA: vsako soboto od 14. do 15. ure; **NOVO:** od 20.30 do 22. ure, vsako nedeljo od 14. do 15. ure.
Cena: pop. drsanje: otroci, dijaki 200 SIT, odrasli 400 SIT, večerno drsanje 400 SIT.

BLED: sobota od 16.30 do 18. ure, nedelja od 10. do 11.30 in od 16.30 do 18. ure

AVTOBUSNI PREVOZI DRINOVEC PAVEL

Trst 2.3., Lenti 18.3.

prof. META KONŠTANTIN, s.p.
ŠKOFJA LOKA, Podlubnik 253

TEČAJI TUJIH JEZIKOV
za odrasle, tel.: 064/621-998

SMUČIŠČE STRAŽA
Tel.: 766-040

Ski bus - linija obratuje vsak dan do 18. 3. 2000 (smer: Bled - Kobla - Vogel). Žičnice obratujejo vsak dan. Dnevna smuka od 9 - 16 ure, nočna smuka od 17-20.30 ure

TOP, regionalni izobraževalni center, d.o.o.
ZASEBNA STROKOVNA ŠOLA
Šercerjeva 22, 4240 Radovljica

TRGOVINSKI POSLOVODJA
pogoji za vpis: končana trgovska šola in delovne izkušnje
Prijave in informacije: 064/714-403, 041/667-990

FRIZERSKI SALON CILKA SATLER
NOVO

Vljudno vabljeni v novi žensko-moški frizerski salon na Oldhamski 14 pri Vodovodnem stolpu. 10 frizur - 11. vodna prezplačno. Podarimo vam 30 % promocijski popust. Možnost odloženega plačila s čeki. Delovni čas: 7. - 11., 15. - 19., tudi ob sobotah.

Trgovina n. 9
v Zadružnem domu na Primskovem

- Super akcija po super nizkih cenah.
- Vrhunske prehodne jakne iz mikrovlakna samo 9.999 SIT
- Samo 6.999 sit za otroke
- Velika izbira tudi za najmočnejše postave - NE ZAMUDITE!

METEOR, d.o.o.
Stara c. 1, Cerklje
Tel.: 426-210, 041/660-658

Lenti 26.2., Italija 2.3.; sprejemamo prijave za Formulo 1 - Imola; organiziramo 3-dnevni izlet v Budimpešto 28. do 30. 4.

VPISUJEMO V SLIKARSKO ŠOLO
Izobraževalni center Freising
tel.: 064/655 880

LOŠKI ODER
ŠKOFJA LOKA

V soboto, 19. februarja, ob 10. uri dr. Niko Kuret:

VRAŽIČEK V STEKLENIČKI

gostuje:
PAVLIHOVO GLEDALIŠČE GLOBUS,
sobotna matineja, za IZVEN

AVSENIK
GOSTILNA RESTAVRACIJA GALERIJA
Avsenik
"Pri Jožovcu" Begunje
Glasbene prireditve so ob 19. uri.
GLASBENI PROGRAM:
4.3.2000 - pustovanje z "hišnim ansamblom AVSENIK"
7.3.2000 - pustovanje z "GAŠPERJI"
INFORMACIJE IN REZERVACIJE NA ŠT. 064/707 030 ALI 064/733 402

GORENJSKI GLAS

Glavni trg 6
4000 Kranj, Slovenija
Telefon blagajne (064) 222-681
Telefon uprave (064) 380-490
Faks (064) 380-49-33
e-mail: presern-gled@s5.net

Prešernovo gledališče Kranj

Blagajna gledališča obratuje: od ponedeljka do petka od 10. do 12. ure, ob sobotah od 9. do 10.30 ure, ter eno uro pred predstavo, telefonska številka blagajne: 222 681

J.B. Moliere: **SKOPUH**,
komedija,
torek, 15. 2., ob 19.30 uri; RAZPRODANO

M. Gavran: **IŠČEM MOŽA S KULTURO SRCA**,
komedija, (KD Španski borci Lj.),
četrtek, 24. 2., ob 19.30 uri, za IZVEN in konto

GLASOV KAŽIPOT

GORENJSKA ON LINE: www.media-art.si

Prireditve

Za otroke

Jesenice - Na otroškem oddelku jeseniške knjižnice bo v četrtek, 17. februarja, ob 17. uri ura pravljic za otroke, ki so stari 5 in več let. Tokratna pravljica nosi naslov Zgodba iz knjižnice.

Koroška Bela - V Kulturnem hramu na Koroški Beli bo ura pravljic v petek, 19. februarja. Ob 16. uri se bo začela za otroke od tretjega leta starosti pa do šole, s seboj naj prinesejo barvice, klobček volne in škarje. Za otroke od prvega razreda dalje pa se bo ura pravljic prav tako v petek začela ob 17. uri, ti otroci pa naj s seboj prineseljo barvice.

Radovljica - V Knjižnici A. T. Linharta bodo igrico Zajčkov zvonček, ki je nastala po madžarski ljudski pravljici, učiteljice OŠ Antona Janše iz Radovljice zaigrale v četrtek, 17. februarja, ob 17. uri. Lutkovna igrica je primerna za otroke, ki so stari vsaj 3 leta.

Bled - V Knjižnici Blaža Kumerdeja na Bledu bo ura pravljic za otroke v petek, 18. februarja, ob 17. uri. Pravljico Sneženi mož bo za otroke, ki so stari vsaj 3 leta, pripravila Metka Repinc.

Škofja Loka - V škofjeloški knjižnici bo ura pravljic danes, v torek, 15. februarja, ob 17. uri. Naslov pravljice je Kakor napravi stari, je vedno prav.

Železniki - V knjižnici v Železnikih bo ura pravljic jutri, v sredo, 16. februarja, ob 17. uri. Naslov pravljice bo Kralj Drozgobrad.

Muzejski literarni večer

Žirovnica - V Čopovi spominski hiši bo jutri, v sredo, ob 18. uri Muzej Jesenice pripravil prvega iz cikla muzejskih literarnih večerov. Jože Hudeček bo vodil pogovor z znanimi pesnicami in pesniki. Povabljeni so: Neža Maurer, Maja Vidmar, Milan Jesih, Tone Kuntner, Brane Senegačnik, Dane Zajc, Ciril Zlobec in Uroš Zupan.

Pozdrav Kranju - Prešernovemu mestu

Kranj - Kranjski vrtci vabijo jutri, v sredo, 1. februarja, ob 17. uri v Prešernovo gledališče, kjer bodo v počastitev Prešernovega leta nastopili otroci in vzgojiteljice.

Predstavitev pomembnih knjig

Škofja Loka - V Knjižnici Ivana Tavčarja bo jutri, v sredo, ob 19. uri prireditev, na kateri bodo predstavili najpomembnejše knjižne pridobitve v letu 1999.

Kriških 50 planinskih let

Tržič - Knjižnica dr. Toneta Pretnarja in Planinsko društvo Križe vabita danes, v torek, 15. februarja, ob 19. uri v prostore knjižnice na Balosu 4 na predstavitev knjige Kriških 50 planinskih let.

Blejski večer

Bled - V okviru Blejskih večerov bo v Knjižnici Blaža Kumerdeja Bled v petek, 18. februarja, z začetkom ob 19.30 uri potekal večer z naslovom Dušan Merc: Slepi potnik. Rojen v generaciji petdesetih, izšolan na Filozofski fakulteti v Ljubljani, po poklicu uporniški ravnatelj na eni od ljubljanskih osnovnih šol se je Dušan Merc v zadnjih nekaj letih s tremi obsežnimi romani vpisal med prvih pet slovenskih pisateljev mlajše generacije. Pogovor o različnosti svobode in moči pisanja na eni in ravnateljevanja na drugi strani je pripravila Danijela Leskošek.

Torkov večer v Radovljici

Radovljica - V Knjižnici A. T. Linharta bo tema tokratnega torkovega večera nosila naslov Fotografije slovenskih jam. Ob fotografijah Janeza Muhovca se boste sprehodili ob lepotah dvajsetih slovenskih neturističnih podzemskih jam.

Predstavitev Bohinja 1914 - 1918

Jesenice - V Kosovi graščini se bo v četrtek, 17. februarja, ob 18.30 uri začela prireditev, na kateri bodo z barvnimi diapozitivi predstavili knjigo Bohinj 1914 - 1918 avtorja Tomaža Budkoviča.

Afro večer

Kranj - Klub študentov Kranj vabi v četrtek, 17. februarja, ob 21. uri v Mitnico na plesni afro večer s skupino Nagmi golodj. Vstop je prost!

Otvoritev novih prostorov

Železniki - Kulturno društvo Rov Železniki vabi na otvoritev novih prostorov, ki se nahajajo v Češnjici 54 v Železnikih, v 1. nadstropju, nad trgovino kmetijske zadruge (če še sedaj ne veste: velika stavba poleg Petrola, vhod z zadnje strani). Uradni del otvoritve se bo začel ob 16. uri.

Pomoč v oblekah, obutvi...

Jesenice - Humanitarna organizacija ADRA bo jutri, v sredo, 16. februarja, od 17. do 19. ure nudila pomoč v oblekah, obutvi in na druge načine. Akcija bo potekala na Jesenicah na Kejžarjevi 15. Za dodatne informacije lahko pokličete vsak dan od 17. do 18. ure po tel.: 832-455.

Izleti

Geoss - Zasavska sveta gora - Vidrga

Kranj - Planinska sekcija Društva upokojencev Kranj vabi na pohod na Geoss - Zasavska sveta gora - Vidrga, ki bo v četrtek, 24. februarja, s posebnim avtobusom izpred hotela Creina. Skupne hoje bo za slabe 4 ure. Prijave z vplačili sprejemajo v pisarni Društva upokojencev Kranj do 23. februarja oz. do zasedbe mest v avtobusu.

Kofce - Šija

Kranj - Planinska sekcija Iskra vabi na tradicionalni planinski izlet Kofce - Šija, ki bo v soboto, 19. februarja, z odhodom ob 7. uri izpred hotela Creina. Prijave do četrtka, 17. februarja, do 12. ure sprejemajo: Jasna Soklič, Iskra ERO, tel.: 276 400; Matija Grandovec, Iskratel, tel.: 273 093 ali na telefonsko tajnico (med delovnikom popoldne), tel.: 27 28 70 do zasedbe mest v avtobusu.

Na veselo pustovanje

Žabnica, Bitnje - Društvo upokojencev Žabnica - Bitnje vabi svoje člane in druge zainteresirane na veselo pustovanje, ki bo v nedeljo, 5. marca, ob 14. uri v Gostišču Rupar pri sv. Andreju. Zaželenih je čimveč mask. Poskrbljeno je za avtobusni prevoz, kosilo in večerjo ter plesno glasbo. Svojim poverjenikom se prijavite najkasneje do 15. februarja.

V dolino Mostnice do slapu Voje

Kranj - Planinska sekcija Alpetour pri Planinskem društvu Kranj organizira lahek zimsko pomladanski izlet v dolino Mostnice. Izlet bo v soboto, 19. februarja, peljali se boste z rednim avtobusom za Bohinj, ki ima odhod z avtobusne postaje Kranj ob 7.40 uri. Lahke hoje bo za 3 do 4 ure. Prijave niso potrebne. Vse informacije dobite pri g. Jožefu Škorcu, tel.: 461-889, ki vas bo tudi vodil.

Križna gora - Planica

Kranj - Sekcija za pohodništvo pri Društvu upokojencev Kranj organizira v četrtek, 17. februarja, pohod iz Škofje Loke preko Križne gore na Planico. Zbor bo ob 8.30 uri na avtobusni postaji Kranj, postajališče za Škofjo Loko. Hoje bo za dobre 3 ure. Predhodne prijave niso potrebne.

V dolino reke Dragonje

Jesenice - Planinsko društvo Jesenice vabi na izlet po dolini reke Dragonje v soboto, 26. februarja. Odhod avtobusa bo ob 6. uri zjutraj izpred Čufarja. Skupne hoje, med katero boste reko prečkali kar 8-krat, bo za 5 ur. Vsem udeležencem priporočajo dobro obutev in pohodne palice. Prijave z vplačili sprejemajo v pisarni PD Jesenice do četrtka, 24. februarja.

Predavanja

Nega in vzgoja rož

Preddvor - Turistično društvo Preddvor vabi na predavanje o negi in vzgoji balkovnskih cvetlic v petek, 18. februarja, ob 19. uri v Domu krajanov v Preddvoru. Predaval in svetoval bo g. Jože Antolin iz Dorfarij.

Čudoviti svet vrtnic

Kranj - Hortikulturno društvo Kranj prireja zanimivo predavanje o vrtnicah. Predaval bo dr. Vladimir Vremec iz Trsta. Predavanje, spremljano z diapozitivi, bo danes, v torek, 15. februarja, ob 17. uri v sobi 14 Mestne občine Kranj. Vabljeni!

Uravnoteženje energij

Trata pri Škofji Loki - V Gasilskem domu na Trati bo v petek, 18. februarja, v začetkom ob 17. uri zanimivo predavanje z naslovom Feng shuio. Ga. Ljubica Debeljak bo govorila o tej starodavni umetnosti uravnoteženja energij med človekom in naravo in odgovorila na nekatera vprašanja, kot so npr.: zakaj ste potem, ko ste se preselili v novo stanovanje, povsem nepričakovano zboleli, se začeli prepirati s partnerjem, nemirno spati ali se debeliti.

Spomladanska dela v sadovnjaku

Žirovnica - Društvo upokojencev Žirovnica - kulturno prosvetna sekcija vabi na predavanje Spomladanska dela v sadovnjaku, ki bo danes, v torek, 15. februarja, ob 18. uri v rojstni hiši Matije Čopa v Žirovnici. Predaval bo g. Valentin Benedičič.

Indija - mavrične barve revežev

Kranj - V organizaciji Kluba študentov Kranj bo jutri, v sredo, 16. februarja, ob 20. uri v Modri dvorani gradu Khislstein potopisno predavanje Andreja Jernejčiča z naslovom Indija - mavrične barve revežev.

Obvestila

Tržiški kinologi o delu

Tržič - Kinološko društvo Tržič sklicuje občni zbor članstva, ki bo v četrtek, 17. 2. 2000, ob 18. uri v dvorani gasilskega doma v Bistrici. Udeleženci bodo razpravljali o poročilih vodstva, sprejeli bodo načrt dela in finančni plan za letošnje leto, izvolili gospodarja kluba in potrdili spremembe statuta. Po zboru bodo člani lahko plačali letošnjo članarino.

Zbor radovljiških planincev

Radovljica - Planinsko društvo Radovljica pripravlja v petek, 18. 2. 2000, ob 18. uri v avli OŠ Radovljica redni občni zbor. Udeleženci bodo razpravljali o poročilih vodstva, potrdili letošnjo članarino in podelili listine častnim članom ter transverzalne značke pohodnikom. Po zboru bo Miro Pogačar predaval o alpinistični odpravi na Muztag Ato.

DU Naklo vabi

Naklo - Društvo upokojencev Naklo vabi občane na **veseloigro Zadrega nad Zadrego**, ki bo v nedeljo, 27. februarja, ob 16. uri v Domu kulture v Naklem, na **nakupovalni izlet v Italijo,** ki bo 29. februarja z odhodom ob 11.30 uri z Nakla, in **na PUSTOVANJE**, ki bo 7. marca v Dolenjskih Toplicah (Soteska) z možnostjo kopanja. Odhod z Nakla bo ob 8. uri.

Občni zbor KD Koroška Bela

Koroška Bela - Famo kulturno društvo Koroška Bela vabi svoje člane na letni občni zbor, ki bo v petek, 18. februarja, ob 19. uri v Kulturnem hramu.

Muzeji obveščajo

Radovljica, Kropa - Čebelarski muzej v Radovljici in Kovaški muzej v Kropi bosta v času zimskih šolskih počitnic oziroma od 21. do 25. februarja in od 28. februarja do 3. marca odprta od 10. do 14. ure.

Razstave

Razstava v Fari

Škofja Loka - V Galeriji Fara odpirajo v petek, 18. februarja, ob 18. uri razstavo slik Janeza Repnika.

Narava Tine Dokl

Kranj - Naša fotografinja Tina Dokl je v kratkem času pripravila že drugo razstavo njenih fotografij o naravi. Tokrat jo bodo v kleti Prešernove hiše v Kranju odprli jutri, v sredo, 16. februarja, ob 18. uri.

Likovna dela Stojana Špegla

Kranj - Cafe galerija Pungert, ki se nahaja na koncu starega dela mesta Kranja, vabi na otvoritev razstave likovnih del Stojana Špegla, ki bo v sredo, 16. februarja, ob 20. uri. V kratkem kulturnem programu ob otvoritvi bo nastopil Davor Plamberger, ki bo zaigral na tolkala.

Verska znamenja ob slovenski planinski poti

Križe - V Galeriji in trgovini z izbranim darilnim programom Dava v Križah so od danes, torka, 15. februarja do 31. marca na ogled fotografije Cirila Velkovrha. Razstava nosi naslov Verska znamenja ob slovenski planinski poti.

Dela Petra Pokorna

Jesenice - V Kosovi graščini bodo v četrtek, 17. februarja, ob 18. uri odprli fotografsko razstavo z narodopisnimi motivi Slovenije in sosednjih dežel avtorja Petra Pokorna. Naslov razstave, ki bo odprta do 3. marca, je Izročilo.

Gledališče

Kljukec in Pavliha

Kamnik - V Gleriji Veronika bo v petek, 18. februarja, ob 18. uri predstava za otroke Kljukec in Pavliha, ki jo bo uprizorilo gledališče Unikat.

GORENJSKI GLAS
predstavlja Rock'n'Roll v živo
KOSE
V KLUBU JEGLIČ
Alpska c. 62, LESCE ob 21. uri
PIVOVARNA UNION
Za prijatelje!

Računalniško tehnična trgovina MIŠKA MR.CD-ROM
ŠUMI Electronics d.o.o.
Glavni trg 16
4000 Kranj
Tel › 064/360-350 Fax › 064/360-355

LESTVICA NAJBOLJE PRODAJANIH IGER:

Naslov:
1.NBA Live 2000 (EA Sports)
2.QUAKE III : Arena (ID)
3.FIFA 2000 (EA Sports)
4.NEED FOR SPEED 4 (Electronic Arts)
5.GTA 2 (Take 2)
6.TARZAN (Disney)
7.PHARAON (Sierra)
8.HALF LIFE : Opposing Force (Sierra)
9.AGE OF EMPIRES II (Microsoft)
10.SWAT 3 (Sierra)

NOVOSTI JANUAR:

Naslov:	Ocena:
SUPREME SNOWBOARDING (Infogrames)	92%
TOMB RAIDER 4 (EIDOS)	91%
INDIANA JONES : Infernal Machine (Lucas)	90%
PRINCE OF PERSIA 3D (Redorb)	90%
NOMAD SOUL (EIDOS)	84%
LINKS 2000 (Access)	88%

SUPREME SNOWBOARDING
Infogrames
Ocena : 92% Cena : 8590.00

Mouseman je mnenja, da je deskanje na snegu postalo prav tako popularno, kot smučanje. Pravi dokaz zato je najnovejši izdelek podjetja Infogrames z naslovom Supreme Snowboarding.

Na voljo imate tri lepo oblikovane tekmovalne terene (Village, Forest in Alpine), ki imajo vsak po tri težavnostne stopnje. Na vsakem terenu se lahko seveda še preiskusite v akrobatskem načinu, kjer se vaše početje v zraku ustrezno ocenjuje in točkuje. Lahko izbirate med šestimi snowbarderji : Karlom, Ulriko, Mikom, Akikom, Keith in Vincentom. Vsakemu snowbarderju izberete še njegov snowboard, ki jih je veliko na izbiro in se razlikujejo tako po obliki, kot po svojih značilnostih. Grafično in zvokovno je igra na najvišjem možnem nivoju. Pograjali bi edino strojno zahtevnost igre, ki steče tekoče šele pri P III 450.

Igro priporočam vsem, ki imajo radi hitre dirkaške igre v stilu Need for Speed, Motoracer, itd.

Minimalna konfiguracija : P-233, 32M spomina, Windows 95/98/2000

FORMULA ONE 99
Psygnosis
Ocena : 89% Cena : 9.990 SIT

Končno spet dobra arkadna simulacija formule ena založniške hiše Psygnosis, ki se že dalj časa uveljavlja na področju dirkaških iger. Moštva, dirkalniki, imena in pravila so iz sezone 1999. Za ljubitelje mrežnega igranja je na voljo opcija 8 igralcev. Zvok je dober, grafiko bi se dalo še precej izboljšati, vendar je še vedno zadovoljivo dobra.

Mouseman je odobril igranje čakajočim na Grand Prix 3 in vam želi veliko dirkaških uspehov.

Minimalna konfiguracija : P-166, 32M , Windows 95/98

AKCIJSKA PONUDBA CD-R MEDIJEV

CD-R NONAME	240 SIT/kos	CD-R MAXELL	260 SIT/kos
CD-R BASF	270 SIT/kos	CD-R FUJI	269 SIT/kos
CD-R BASF 80	289 SIT/kos	CD-R MAXELL 80	320 SIT/kos
CD-RW ACER	599 SIT/kos		

NOVO NAGRADNO VPRAŠANJE:

Odgovor na prejšnje nagradno vprašanje je bil seveda Gravis Destroyer, ki je bil postavljen tudi za glavno nagrado.
Nagrajencem čestitamo in jih obveščamo, da lahko dvignejo nagrade v Trgovini Miška vsak delavnik od 9 do 19 ure.

Novo nagradno vprašanje se glasi : " Katerega leta je odprla svoja vrata računalniška trgovina Miška ? "

A) 1996 B) 2012 C) 1941

Odgovore pošljite na zgoraj navedeni naslov.

NAGRADE:
1. Microsoft miška
2. 1x CD FUJI prazen
3. 1x poster igre

NAGRAJENCI PREJŠNJEGA MESECA:
1. Treven Tilen, Spodnja Besnica 103, Zg.Besnica dobi Destroyer
2. Gosar Aleš, Kovorska 19 , Tržič, dobi Game Pad
3. Jerič Maja, Rudija Papeža 30, 4000 Kranj , dobi internet 30 dni
4. Kolenc Maja, Prebačevo 73, 4000 Kranj, dobi 2 CD-ja
5. Zavrl Janez, Pot na Jošta 9, 4000 Kranj, dobi CD
6. Glavač Andrej, Jama 19, 4211 Mavčiče, dobi plakat

Za vas pripravil Mitja Kaštivnik Mouseman

Podjetje za proizvodnjo, video zastopanje in trgovina, d.o.o., Kranj, Smledniška 58 in Likozarjeva 1a.

LESTVICA NAJBOLJ IZPOSOJENIH FILMOV V JANUARJU

MATRICA	KEANU REEVES
LEGIONAR	JEAN CLAUD VAN DAMME
RDEČA NEVARNOST	JEFF SPEAKMAN
MAFIJSKA PRIČA	ROBERT DeNIRO
PATRIOT	STEVEN SEAGAL
PRAVDA ZA VSAKO CENO	JOHN TRAVOLTA
MERLIN	SAM NEILL
MESTNE LEGENDE	LETO JARED
POPLAVA	RICHARD THOMAS
TAKO GLOBOKO KOT OCEAN	MICHELLE PFEIFFER

Delovni čas videotek LIPA (Smledniška 58, v Čirčah) in LIPA2 (Likozarjeva 1a, na Primskovem) je naslednji: **LIPA je** odprta ponedeljek, sredo in petek od 13. do 21. ure, torek in četrtek od 17. do 21. ure, v soboto pa od 10. do 13. ure. **LIPA2** pa je odprta vsak dan od 12. do 22. ure, v nedeljah in praznikih pa od 16. do 21. ure.

Nagrajenci iz preteklega meseca so:

- Paket risank prejme:
Alojzij Ferkulj, Britof 304, 4000 Kranj
- Walt Disney risanko prejme:
Urška Herak, Begunjska c. 5, 4290 Tržič
- DVD prejme:
Mateja Zvršen, Srednja vas 158, 4208 Šenčur
- en teden brezplačne izposoje kaset v LIPI li LIPI 2 prejme:
Janez Zavrl, Pot na Jošta, 4000 Kranj
prazno videokaseto prejme: Kolenc Gregor, Prebačevo 73, 4000 Kranj in
- brezplačni vpis v videoteko LIPO ali LIPO2 prejme:
Valentinčič Sebastian, Breg 56, 4274 Žirovnica

POŠAST (CREATURE)

V 70-tih letih, času Vietnamske vojne, mornarica Združenih držav razvije tajni projekt "Pošast". Ustvari borbeni stroj, križanca med morskim psom in delfinom. Zaradi napake pošast pobegne in 30 let kasneje se na okoliških otokih zgodijo krvoločni umori. Vsi sledovi kažejo, da je to storil beli mors ki pes. Dr. Simons Chase, vodja projekta o raziskovanju morskih psov, ugotovi, da vzrok umorov ni morski pes, ampak nekaj drugega, bolj smrtonosnega. Klub težavam, ki mu jih povzročajo domačini in vojska se Dr. Chese (Craig T. Nelson) odloči, da bo poiskal resnico... ***ZELO NAPET AKCIJSKI TRILER PREPOLEN SPECIALNIH EFEKTOV***

Novo vprašanje nagrade so:
3. prazna videokaseta, 2. brezplačni vpis v videoteko in 1. teden brezplačna izposoja kaset.

Vprašanje se glasi:
Ali je avtor "Brezna" in "Žrela" tudi avtor "Pošasti"?

Uredila Šimenc Mateja

KUPON
Odgovor: _____
Ime, priimek, naslov: _____

MALI OGLASI

☎ 223-444

APARATI STROJI

Ugodno prodam nov APARAT za čiščenje Junior ECO 2200 E. ☎ 622-131, zvečer 2026

Prodam doma narejen SEKULAR za drva, motor 5,5 konjev. ☎ 806-179 2828

Prodam TA PEČ 2 KW. ☎ 353-011 2837

Prodam HLADILNIK z zamrzovalnikom še v garanciji. ☎ 557-996 2850

Prodam molzni stroj Virovitica in več starinskih stvari. ☎ 421-040 2853

Podarim PISALNI STROJ Olympia. ☎ 730-529, Alenka 2863

Prodam dva EL. MOTORJA: 6 KW, 720 V/min, novo navitje, 30 000 SIT, 0.7450 KW, 680 V/min, 12 000 SIT. ☎ 312-144 2869

Prodam DVIGALO za gradnjo hiše, ugodno. ☎ 245-105 2875

Kombiniran ŠTEDILNIK plin-drva, tudi za etažno centralno, ugodno prodam. ☎ 685-500 2880

MIZARSKI PONK iz bukovega lesa, prodam. ☎ 685-185 2882

VIDEOKAMERO Hitachi VHS VM 200 E z opremo prodam. ☎ 715-847, 041/577-146 2886

VILIČAR INDOS diesel 2 t, l. 85, prodam. ☎ 061/529-10-15, 041/630-360 2959

MB TRAC 800 traktor, letnik 77, prodam na. ☎ 0609/628-074 2981

ČESTITKE

Gospe MARIJI VUKIČ iskreno čestitamo za njen 80. rojstni dan! Sosedje KABIČEVI 2550

ALEKSANDRI REŠ želimo vse najboljše za 15. rojstni dan, ki ga praznuje na Valentinovo! To ji želijo Koroščevi in Dragonjevi. 2945

GARAŽE

Prodam GARAŽO v garažni hiši na Bistrici pri Tržiču. ☎ 563-626, 041/845-792 2021

GR. MATERIAL

NOVA BALKONSKA VRATA + okno Jeloterm, prodam. ☎ 451-159 2821

Prodam STREŠNO OPEKO. ☎ 423-060 2822

Ugodno prodam rabljeno STREŠNO OPEKO. ☎ 325-063 2844

VRATA garažna dvižna na daljinsko upravljanje, brezplačni ogled. ☎ 041/522-101, 041/642-552 2890

Ograjni elementi, smrekovi, novi, globinska impregnacija dim. 115x120, cena 3000 SIT/kom. ☎ 061/823-791 2980

IZOBRAŽEVANJE

NUDIM POMOČ pri učenju otrokom prezaposlenih staršev, do 7. razreda OŠ. ☎ 041/440-784 2604

POUČUJEM BOBNE, jazz rock in tehniko dveh bas bobnov. ☎ 646-892, 041/915-779 2754

Nudimo pomoč pri učenju angleškega in nemškega jezika za OŠ in SŠ. ☎ 361-650 2862

MATEMATIKA, priprave na malo maturo, maturo, izpite, pomoč za vse srednje šole nudi profesor. ☎ 041/564-991 2868

Inštruiram nemščino in angleščino za vse stopnje, ugodno. ☎ 557-319 2886

Inštruiram kemijo za osnovne in srednje šole. ☎ 330-563 2889

UČENJE SNOWBOARDANJA - cena ugodna! Učitelj-licenca, 041/793-293

KUPIM

Kupim hrastove in bukove goli ter hrastovo in javorjevo hlodovino. ☎ 041/582-509 2845

Kupim tri delne traktorske BRANE, lahko rabljene. ☎ 681-542 2855

Kupim dobro ohranjeno hidraulično PREŠO za sadje. ☎ 731-302 2866

ODKUPUJEMO
vseh vrst hlodovine, celulozni les iglavcev, goli trdih in mehkih listavcev ter kostanjeve dragove.
Telefon: 656-20-12, dopoldan

Počitniško-camp prikolico, kupim. ☎ 062/412-038, 041/624-459 2913

Kupim nove radiatorje. ☎ 558-142

LOKALI

KRANJ - POSEBNA PONUDBA! - na dobri lokaciji oddamo POSLOVNI PROSTOR, namenjen za gostinsko dejavnost, cca. 100 m2, vsi priključki. PIA NEPREMIČNINE ☎ 212-719, 212-876 270

HRUŠICA poslovni prostor- trgovina, 107 m2, možnost predelave v stanovanje, prodamo za 8.364.000 SIT. POSING 064 863 150 (www.posing.si)

NA GORENJSKEM, prodamo izredno dobro vpeljani gostinski lokal z vso opremo cca. 220 m2, veliko parkirišče, dobra lokacija, vsi priključki. Cena po dogovoru. GRADEX nepremičnine, 064/362-681, 041-607-014.

Oddamo: KRANJ (center) - poslovni prostor (trgovina) 63 m2 v 1.nad. in pisarne 70 m2 v 2.nad., K3 KERN d.o.o., Kranj, tel. 064 221 353, 222 566, fax 221 785

Oddamo: v bližini KRANJA - poslovni prostor 40 m2 ali 80 m2 lokala in 20 m2 skladišča v pritličju objekta, primerno za trgovino, servis, agencijo, K3 KERN d.o.o., Kranj, tel. 064 221 353, 222 566, fax 221 785

Oddamo: v KRANJU živilsko trgovino z odkupom inventarja, v ŠKOFJI LOKI živilsko trgovino z odkupom inventarja, K3 KERN d.o.o., Kranj, tel. 064 221 353, 222 566, fax 221 785

POSLOVNE PROSTORE ODDAMO KRANJ Center oddamo 300 m2 poslovnih površin, primernih za diskoteko fitness ali diskont, dostop z avtomobilom, 250.000 SIT/mes, KRANJ Planina III oddamo opremljen trgovski lokal 25 m2, 60.000 SIT/mes, POSLOVNE PROSTORE PRODAMO KRANJ Planina III manjši opremljen trgovski lokal 25 m2, vsi priključki, 9 mio SIT, KRANJ Center poslovno stan. hiša, 540 m2 uporabne površine + parkirišča ugodno prodamo. DOM NEPREMIČNINE, 22-33-00, 369-333, 041/333-222 566

KRANJ CENTER v bližini središča prodamo 160 m2 (PR+K) poslovnih POVRŠIN primernih za gostinstvo, odvetništvo.. 30 mio SIT. DOM NEPREMIČNINE, 22-33-00, 369-333, 041/333-222 2364

ODDAMO (ali prodamo) LOKAL 70 m2 v Begunjah. ☎ 558-805 2840

ODDAMO 20 m2 šolske kuhinje za pripravo malice na srednjo šolo od 1.9.2000 za 5 let. Izbran bo najugodnejši ponudnik. Roka za prijavo 8 dni. Srednja tekstilna, obutvena in gumarska šola, Kranj, C. Sl. Žagarja 33, ☎ 241-706 2983

Prodamo luksuzno opremljene PISARNE - klima, centralno plinsko ogrevanje, v velikosti 60 m2, primerne za odvetniško, špedicijsko ali komercialno dejavnost. Blizu centra mesta. Šifra: PISARNA 2985

OBVESTILA

Obveščam stranke da odažam kosovne odpadke in razne prevoze, 1, 5 t. Jereb, 625-215, 041/758-958 2970

OBLAČILA

Izposojam POROČNE OBHAJILNE TER KRSTNE OBLEKE za svečane priložnosti. Salon Rija, 472-737 od 16-19 2979

OSTALO

Prodam LESTVE iz lesa vseh vrst in dolžin dobite Zbilje 22, ☎ 061/611-078 2403

Nov ZAPRAVLJIVČEK in leseno ogrodje zapravljivčka, prodam ali OBNOVIM vaš zapravljivček. Dolenje 6, Radomlje 2873

Prodam več GOBELINOV, izdelujem jih po naročilu. ☎ 714-905 2885

Prodam JEKLENKE za gospod.plin in električni bojler 10 l s tušem. ☎ 411-978

PRIDELKI

Prodam BALIRANO SENO iz kozolca. Pazlar, Prežihova 9, Bled 2814

Prodam zelo kvalitetno SENO. ☎ 733-656 2820

TOK - Telefon Odvisnosti Kranj
(064)326-928
Vsako sredo od 17.00-19.00

Prodam domače belo VINO. ☎ 562-127 2826

Prodam domače ŽGANJE. Zg. Bitnje 43, ☎ 312-398 2858

Prodam kvalitetno hribovsko SENO, balirano in nebalirano. ☎ 061/789-434 2884

Prodam drobni KROMPIR sorte Desire, Frisia, Carlingford. Podbrezje 218 ☎ 731-302 2867

Prodam naravno HRUŠKOVO ŽGANJE. Sp. Otok 24, ☎ 738-813

Prodam večjo količino kvalitetnega RDEČEGA VINA Bizeljsko Sremiški okoliš, po zelo ugodni ceni. ☎ 041/635-013 2908

DOMAČE ŽGANJE iz jabolk in hrušk, prodam. ☎ 421-498 2914

POSESTI

KRANJ Center v lepi, mirni soseski prodamo samostojno vis.pritlično hišo z lepim razgledom, (20 let) 180 m2 uporabne površine, parcela 531x m2, cena 42 mio SIT, KRANJ okolica-Besnica prodamo enonadstropno hišo (9,80x 10,20 m) na parceli cca 1000 m2, hiša je potrebna obnove in ima nedokončano zgornjo etažo, 22 mio SIT, Kranj Primskovo v mirni soseski prodamo vzdrževano, vrstno, enonadstropno hišo (8x10 m) z izdelano mansardo, podkletena, CK olje, 28 mio SIT, KRANJ Primskovo ugodno prodamo dvostanovanjsko hišo dvojček na lastni parceli 500 m2, podkletena, garaža, CK olje, (24 let), 25 mio SIT. DOM NEPREMIČNINE 22-33-00, 369-333, 041/333-222 559

SPEKTER NEPREMIČNINE
SPEKTER, KRANJ, d.o.o.
Mlekarska c. 13,
tel.: 064/380-88-17
fax: 064/380-88-12
Kupujemo prodajamo, gradimo, obnavljamo
Kupimo: Manjše gradbene parcele v okolici Kranja
Dve enosobni stanovanji - Kranj in okolica
Trgovski lokal za tekstil cca 60 m2, Kranj

KRANJ - Britof prodamo pol obnovljenega enonadstropnega dvojčka 100m2 stan. površine s C.k.,Tel.,na parceli 320m2. STANING 064 242 754

TRGOVSKI CENTER PRO COMMERCE
Jelenčeva 15
(poleg tovarne IBI na Primskovem)
PC Club

ZARADI ZAPRTJA TRGOVSKEGA CENTRA ORGANIZIRAMO
VELIKO RAZPRODAJO
OD 15. 2. 2000 DALJE DO RAZPRODAJE ZALOG

ODPRTO VSAK DAN OD 9.00 DO 19.00, SOBOTA OD 9.00 DO 13.00

CENE VSEH ARTIKLOV SMO MOČNO ZNIŽALI:

Artikel	Stara cena	Nova cena
Kuhinjske krpe	150,00 SIT	**100,00** SIT
Otroške denarnice	900,00 SIT	**300,00** SIT
Majice, bluze, puloverji, srajce	od 990,00 do 1.490,00 SIT	**500,00** SIT
Otroške trenirke	od 990,00 do 1.490,00 SIT	**500,00** SIT
Otroške bunde	2.490,00 SIT	**900,00** SIT
Trenirke microfiber	4.500,00 SIT	**1.990,00** SIT

POHITITE Z NAKUPOM, KOLIČINE SO OMEJENE, CENE PA NEVERJETNO NIZKE!

LUR 40 let

Ljudska univerza Radovljica
Linhartov trg 1, 4240 Radovljica

FEBRUARJA ZAČNEMO Z

90-urnimi JEZIKOVNIMI TEČAJI
angleškega, nemškega,
italijanskega, francoskega jezika

30-urnimi OBNOVITVENIMI TEČAJI
angleškega in nemškega jezika

ŠTUDIJSKI KROŽEK - KLEKLJANJE
brezplačno

INFORMACIJE IN VPIS: 700 -240
www.lu-radovljica.si

KRANJ- Primskovo prodamo večje zazidljivo zemljišče, skupaj 1780m2, z vzdrževano kmečko hišo in večjim poslopjem- 260m2. STANING 064 242 754

GORENJA VAS (okolica) prodamo večjo zazid. parcelo 3100m2 s staro hišo,osfaltni dovoz za 8.650.000 SIT. STANING 064 242 754

KRANJ prodamo zazidljivo parcelo 1160m2 zelo primerna za poslovno stanovanjski objekt po 16.000 SIT/m2. STANING 064 242 754

KRANJ- PRIMSKOVO prodamo polovico urejene in adaptirane hiše cca. 105m2 C.K.,Tel.,poleg je 300m2 vrta in 2 garaži za 18 mio SIT. STANING 064 242 754

PODNART prodamo visokopritličnо hišo v IV.gr. fazi na 800m2 parcele.STANING 064 242 754

RADOVLJICA - PREDTRG prodamo NOVO visoko pritličnо hišo 11x 8m lepo izdelana (lahko 2 stanovanjska) na sončni parceli 500m2 za 35.000.000 SIT. STANING 064 242 754

KOKRICA prodamo manjšo obnovljeno visokopritličnо hišo na parceli 538m2 za 25.000.000 SIT. STANING 064 242 754

KRANJ ALI OKOLICA KUPIMO NOVOGRADNJO ALI HIŠO ZA NADOMESTNO GRADNJO. STANING 064 242 754

KRANJ OKOLICA ravno, sončno zazidljivo parcelo, 1202 m2, z dvema dovozoma, priključki v bližini, prodamo! POSING 064 222 076

KRANJ BESNICA prodamo sončno zazidljivo parcelo, 933 m2, z gradbenim dovoljenjem in lepim razgledom za 8.160.000 SIT. POSING 064 224 210

KRANJ NAKLO obnovljeno etažo hiše, 101 m2 stan. površine, 300 m2 parcele, klet, zidana garaža, samostojen vhod, vseljiva junija, prodamo za 13.770.000 SIT. POSING 064 222 076

DRULOVKA vrsta hiša, stara 8 let, 140 m2 stan. površine, 220 m2 parcele, prodamo za 30.600.000 SIT. POSING 064 224 210

KRANJ BRITOF prodamo obnovljeno enodružinsko hišo (dvojček), 100m2 stan. površine, 320m2 parcele, garažni prizidek, cena po dogovoru. POSING 064 222 076

HIŠO ALI ZAZIDLJIVO PARCELO KUPIMO NA RELACIJI MEDVODE, KRANJ, ŠKOFJA LOKA ALI OKOLICA. TAKOJŠNE PLAČILO. TEL.: 064 368 741

RATEČE - Planica - Prodamo stanovanjsko hišo, novejšo, 121 m2 uporabne površine, CK, parcela 400 m2, garaža 22,80 m2. Cena 25.000.000 SIT. ASGARD Tel.: 064 863 - 312; 041 673 - 048

JESENICE - Prodamo 1/2 st.hiše 130 m2 upor.p., parcela 300 m2, garaža, CK, renovirana mansarda. Cena : 13.000.000 SIT. ASGARD Tel.: 064 863 - 312; 041 673 - 048

PLANINA POD GOLICO (Jesenice) - Prodamo manjšo stanov. hišo, parcela 686 m2, garaža. Cena : 13.000.000 SIT. ASGARD Tel.: 064 863 - 312; 041 673 - 048

JESENICE - center - Prodamo dvostanovanjsko hišo 345 m2, parcela cca 6000 m2, telefon, CK, ima dve garaži, možnost poslovnih prostorov. ASGARD Tel. 064 863 - 312; 041 673 - 048

DOSLOVČE - Prodamo dvostanovanjsko hišo, 250 m2 uporabne površine, parcela 1000 m2, dve garaži, novo. Cena: 25.000.000 SIT. ASGARD Tel. 064 863 - 312; 041 673 - 048

POTOKI - Prodamo dvostanovanjsko hišo 400 m2, na parceli 642 m2, hiša je obnovljena. Sončna lokacija. Cena: 27.000.000 SIT ASGARD Tel. 064 863 - 312; 041 673 - 048

MOJSTRANA - Prodamo dvostanovanjsko hišo na parceli 618 m2, 260 m2 uporabne površine, CK-olje, telefon, podkletena, hiša je v dobrem stanju. Cena: 23.000.000 SIT ASGARD Tel. 064 863 - 312; 041 673 - 048

KRIŽE, v večstanov. hiši, prodamo stanovanje v mansardi 172 m2 + 65 m2 poslovnih prostorov na 310 m2 zemljišča. Cena. 26 mio SIT. GRADEX nepremičnine, 064/362-681

TRŽIČ, okolica, 400 m2 na parceli 1100 m2, hiša za zahtevne kupce, zelo kvalitetna gradnja, z vsemi priključki, CK, telefon, komplet opremljena, stara 9 let, zelo lepa okolica. Cena: dogovor. GRADEX nepremičnine, 064/362- 681

TRŽIČ, okolica, 250 m2 na parceli 700 m2, 70 m2 poslovnih prostorov, 20 let, z vsemi priključki, zelo urejena hiša in okolica, takoj vseljiva, vredna nakupa. Cena: dogovor. GRADEX nepremičnine, 064/362-681

RADOVLJICA, na odlični lokaciji prodamo pol hiše 120 m2 + dve veliki terasi, s pripadajočim zemljiščem in samostojno garažo. Cena: dogovor. GRADEX nepremičnine, 064/362-681

Tudi v letu 2000 bomo z vami vsak dan 24 (štirinajvajset) ur na dan najhitrejši in najzanimivejši medij današnjosti,
nekomercialni regionalni TV program GORENJSKE TELEVIZIJE

GTV gorenjska televizija

24 ur na dan oddajamo strani
GORENJSKEGA TELETEKSTA

Ves dan **VIDEOSTRANI** in
vsak večer **GORENJSKA TV POROČILA**

Sodem dni v tednu oddajamo
zanimiv,domač, pester, pozitiven in nenasilen TV program

Snemamo v **TV studiu**, v Vaši **občini**, v Vaši **KS** ali celo pri **Vas doma**

Zato nas pokličite in naročite !

telefon uredništvo: 064 33 11 59
telefon komerciala: 064 33 11 55
telefon TV STUDIO: 064 33 11 56
fax marketing: 064 32 45 50
fax poročila DESK: 064 33 12 31
e-mail: gtv@siol-tv.si
INTERNET: http://www.tele-tv.si

TELETEKST STRANI, VIDEOSTRANI, TV REPORTAŽE, VIDEOSPOTE, OTVORITVE, TV PROGRAM V ŽIVO, PREDSTAVITVE PODJETIJ, DIREKTNE PRENOSE ALI "CELOVEČERNI FILM"
Naš DIGITALNI STUDIO zmore vse !!!

Najdi nas bosle v srcu Gorenjske: -GTV gorenjska televizija, Nikola Tesla 2, p.p. 181, 4001 KRANJ

RADOVLJICA, okolica prodamo pol hiše, mansardo v izmeri 60 m2 na parceli 600 m2, sončna in mirna lokacija. Cena: 14 mio SIT. GRADEX nepremičnine, 064/362-681

BLED samostojna hiša, 220 m2 na parceli 650 m2, 20 let, vsi priključki, sončna lega, mirna in urejena okolica. Cena: dogovor. GRADEX nepremičnine, 064/362-681

TRŽIČ, mesto, prodamo starejšo meščansko vilo, 250 m2, III. etaže, nova CK na olje. Cena: dogovor. GRADEX nepremičnine, 064/362-681

Prodamo: v SENIČNEM pri Golniku na parceli 1.200 m2 začeto gradnjo (temelji) za 13,5 mio sit, K3 KERN d.o.o., Kranj, tel. 064 221 353, 222 566, fax 221 785

Prodamo: v bližini CERKELJ na Gorenjskem parcelo veliko 1270 m2 z gradbenim in lokacijskim dovoljenjem, cena = 14.000,00 SIT/m2, K3 KERN d.o.o., Kranj, tel. 064 221 353, 222 566, fax 221 785

Prodamo: KRANJ - poslovno stanovanjsko hišo v centru mesta Kranja v treh etažah, na parceli 400 m2, primerna za različne dejavnosti (odvetnik, mirna dejavnost, ipd.), zgoraj stanovanje, cena = 32,5 mio SIT, K3 KERN d.o.o., Kranj, tel. 064 221 353, 222 566, fax 221 785

Prodamo: STRAŽIŠČE - 17 let staro hišo, moderne gradnje, na parceli 850 m2, za ceno 55,0 mio SIT, K3 KERN d.o.o., Kranj, tel. 064 221 353, 222 566, fax 221 785

Prodamo: KRANJ (Čirče) - hišo dvojček 13 x 6 m na parceli 540 m2 za 32,0 mio SIT, K3 KERN d.o.o., Kranj, tel. 064 221 353, 222 566, fax 221 785

Prodamo: v bližini KRANJA nedokončano hišo (ni fasade, ni obloge stopnic), na parceli 268 m2 za 22,0 mio SIT, menjamo tudi za večje stanovanje v Kranju, K3 KERN d.o.o., Kranj, tel. 064 221 353, 222 566, fax 221 785

Prodamo: v bližini KRANJA podkleteno visokopritličnо hišo z izdelano mansardo na parceli 570 m2, možna menjava za več stanovanj, cena = 39,0 mio, K3 KERN d.o.o., Kranj, tel. 064 221 353, 222 566, fax 221 785

Prodamo: v bližini NAKLA - atraktivna, moderno grajena hiša 13 x 9 m s prizidkom garaže, stara 9 leta, cena = 49,0 mio SIT, K3 KERN d.o.o., Kranj, tel. 064 221 353, 222 566, fax 221 785

Prodamo: PODBREZJE - stavbno zemljišče 1.433 m2 po 4.500,00 SIT/m2, CERKLJANSKA DOBRAVA - 2.500 m2, možno deliti na več parcel; v okolici TRŽIČA - zazidljivo parcelo 2.400 m2, K3 KERN d.o.o., Kranj, tel. 064 221 353, 222 566, fax 221 785

Prodamo: v PODLJUBELJU počitniško hišico z gradbenim dovoljenjem, zgrajeno do III.gr.faze, tri etaže po 60 m2 na parceli 535 m2, K3 KERN d.o.o., Kranj, tel. 064 221 353, 222 566, fax 221 785

Prodamo: v PODLJUBELJU počitniško hišico staro 28 let, vel. 7 x 7 m na parceli 750 m2, cena = 12,5 mio SIT, K3 KERN d.o.o., Kranj, tel. 064 221 353, 222 566, fax 221 785

TRŽIČ -MESTNO JEDRO:Prodamo starejšo meščansko hišo,v zelo dobrem stanju,lepa lokacija, potrebna manjše adaptacije.Cena : zelo,zelo ugodna ITD + NEPREMIČNINE Tel.: 064/366-670, 041/755- 296

RADOVLJICA: Prodamo zelo lepo nadstandardno-luksuzno hišo, lahko dvodružinsko,270m2 stanovanjske površine,550m2 parcele lepo urejene. Cena : po dogovoru. ITD + NEPREMIČNINE Tel: 064/366-670, 041/755-296

SELO PRI ŽIROVNICI Prodamo zazidljivo parcelo: 760 m2 - cena: 7.000.000 SIT in 720 m2 - cena: 5.000.000 SIT. ASGARD Tel.: 064 863 - 312; 041 673 - 048

PODLJUBELJ, HLEBCE, Slatna prodamo več zazidljivih parcel različnih cenovnih razredov, na ravni in sončni lokaciji. Cena: ugodna. GRADEX nepremičnine, 064/362-681

GOZD MARTULJEK, prodamo luksuzen vikend z 113 m2 stanov. površine, na parceli 570 m2, odlična lokacija, z vsemi priključki, CK na olje, telefon, star 10 let, Cena: 23,5 mio SIT. GRADEX nepremičnine, 064/362-681

VOGEL-na smučišču: Prodamo apartma za 6 oseb oziroma 1/2 vikenda, voda in elektrika v hiši, čudovita lokacija, možnost trženja tudi turistične dejavnosti. Cena: zelo ugodna. ITD + NEPREMIČNINE Tel: 064/366-670, 041/755-296

KRANJ CENTER prodamo poslovno stan. hišo, 540 m2 uporabne površine z lastnim parkiriščem in garažo, 65 mio SIT, RADOVLJICA v urbanem mirnem naselju prodamo novejšo visokopritličnо hišo na parceli 480 m2 (11x8m), 36 mio SIT, SENIČNO v mirnem, zelenem okolju prodamo novejšo pritličnо stan. hišo na parceli 402 m2, uporabne poršine 212 m2, 100 m2 gos. površin, 33 mio SIT, BLED center prodamo samostojno, enonadstropno hišo, delno nedokončano, 350 m2 uporabne površine, na parceli 1000 m2, možna ureditev apartmajev ali več stanovanj, plačilo po dogovoru. DOM NEPREMIČNINE, 22-33-00, 369-333, 041/333-222

560

KRANJ-okolica: prodamo več stanovanjskih hiš, različnih dimenzij in različnih cenovnih razredov. ITD+NEPREMIČNINE 064/366-670, 041/755-296

GOZD MARTULJEK Na frekventni lokaciji prodamo zazidljivo parcelo 1400 m2 ali 2 x 700 m2, komunalno urejeno. UGODNO! ASGARD Tel.: 064 863 - 312; 041 673 - 048

BLED okolica (1 km)ugodno prodamo starejšo hišo z gospod.poslopjem na parceli 1000 m2, 15,5 mio SIT, BRITOF v mirnem okolju prodamo obnovljeno sioskopritličnо hišo -dvojček na parceli 300 m2, 24 mio SIT, KRANJ Planina I prodamo enonadstropno hišo dvojček na parceli 200 m2, 280 m2 uporbne površine, primerno za poslovno dejavnost, 28 mio SIT, ŠENČUR ugodno prodamo novejšo hišo 12x6 m (P+M), z vrtom, manjšo delavnico in garažo na parceli 2000 m2, 140 m2 bivalne površine, cena po dogovoru. DOM NEPREMIČNINE, 22-33-00, 369-333, 041/333-222 562

GORENJSKA kupimo enodružinsko hišo z malo vrta za znanega kupca, KRANJ kupimo vrstno hišo na manjši parceli, lahko tudi nadomestno gradnjo, KRANJ z okolico najamemo hišo za podjetnika z družino. DOM NEPREMIČNINE, 22-33-00, 369-333, 041/333-222 563

KRANJ okolica (8 km visoko pritlična hiša (20 let) na sončni, ravni parceli 799 m2, podkletena, lahko dvostanovanjska, 39,9 mio SIT, KRANJ Drulovka: prodamo novejšo vrstno hišo, 6,5 mx12,5 m, podkleteno, izdelana mansarda, 30 mio SIT, BRNIK nadomestna gradnja in skladišče ob cesti na parceli cca 750 m2, 20 mio SIT. DOM NEPREMIČNINE, 22-33-00, 369-333, 041/333-222 564

PARCELE KUPIMO GORENJSKA zazidljive parcele za gradnjo hiš ali vikendov. DOM NEPREMIČNINE, 22-33-00, 369-333, 041/333-222 565

KRANJ POSEBNA PONUDBA!! na odlični lokaciji prodamo komunalno urejeno zazidljivo parcelo(nadomestna gradnja), 1200 m2, izključno za poslovno dejavnost. PIA NEPREMIČNINE, 212-719, 212-876 616

BEGUNJE smer Tržič prodamo zelo lepo hišo lahko kot vikend, 600 m2 zemljišča, cena 18.500.000 SIT. BON nepremičnine 362-990 1072

BLED na odlični lokaciji prodamo dvostanovanjsko hišo, 1000 m2 zemljišča, vsi priključki, ugodno! PIA NEPREMIČNINE, 212-719, 212-876 1356

ZVIRČE (pred Tržičem) - na lepi sončni lokaciji prodamo dvostanovanjsko hišo, 700 m2 zemljišča, vsi priključki, poslovni prostor z uporabnim dovoljenjem (cca 50 m2), ugodno. PIA NEPREMIČNINE, 212-719, 212-876 1484

monika šport KRANJ

13. septembra so se ponovno odprla vrata ŠPORTNO-REKREACIJSKEGA in BEAUTY centra Monika šport v objektu POKRITEGA OLIMPIJSKEGA BAZENA.

Delovni čas:
od pon. do pet.:
od 8. do 22.30 ure
sob., ned., prazniki:
od 15. do 22. ure

Na BRDU PRI KRANJU so 13. septembra začeli obratovati z jesenskim delovnim časom, to je:
od pon. do pet.:
od 9. do 13. in od 16. do 22.30 ure
sob., ned., prazniki:
od 16. do 21. ure

VABLJENI!

KRANJ okolica nujno najamemo nadstandardno stanovanjsko hišo, nudimo predplačilo. PIA NEPREMIČNINE, 212-719, 212-876 1485

KRANJ oddamo v najem luksuzno opremljeno hišo, cena 150.000 SIT na mes. BON nepremičnine, 362-990, 041/749-501 1489

KOMENDA na lepi sončni lokaciji prodamo zaz. parcelo, 1000 m2, ugodno. PIA NEPREMIČNINE, 212-719, 212-876 1793

TRŽIČ SEBENJE PODLJUBELJ prodamo več zazidljivih parcel. BON nepremičnine, 362-990, 041/759-003

HIŠE PRODAMO: KRANJ okolica (8 km) visoko pritlična hiša (20 let) na sonči, ravni parceli 799 m2, podkletena, lahko dvostanovanjska, 39,9 mio SIT. KRANJ Drulovka prodamo novejšo vrstno hišo, 6,5 m x12,5 m, podkleteno, izdelana mansarda, 30 mio SIT. BRNIK nadomestna gradnja in skladišče ob cesti na parceli cca 750 m2, 20 mio SIT. DOM NEPREMIČNINE, 22-33-00, 369-333, 041/333-222 2382

KMETIJSKA ZEMLJIŠČA, lahko večje kvadrature, odkupimo za gotovino. ☎ 368-000, 041/640-949 2430

V Kranju prodamo komfortno, enodružinsko stanovanjsko hišo, na parceli 600 m2, zgrajeno do podaljšane 3 gr. fazi. ☎ 041/620-393 in 225-546 2685

GOLNIK - na dobri lokaciji prodamo atrijsko hišo, vsi priključki, 600 m2, zemljišča. PIA NEPREMIČNINE ☎ 212-719, 212-876 2756

FUŽINA POLJANSKA DOLINA - prodamo starejšo hišo. ☎ 731-616 2818

DRULOVKA, vrstna hiša, stara 8 let, podkletena, vsi priključki, cena 29 mio SIT, prodamo. ☎ 315-600, 315-601 PIANOVA NEPREMIČNINE 2903

MEDVODE, vrstna hiša (35 let), parcela 320 m2, popolnoma obnovljena, cena 26,5 mio SIT, prodamo. ☎ 315-600, 315-601 PIANOVA NEPREMIČNINE 2904

GOLNIK, 3ss v hiši (80m2), 2. nad./2, adaptirano, v pritličju garaža in vrt, cena 9,7 mio SIT, prodamo. ☎ 315-600, 315-601 PIANOVA NEPREMIČNINE 2905

NA RELACIJI TRŽIČ KRANJ damo v najem lepo in opremljeno HIŠO. BON nepremičnine 362-990, 041/749-501 2942

ŽIROVNICA MOSTE prodamo hišo, ali posebej po etažah. BON nepremičnine 362-990, 041/759-003 2944

Na Mežakli prodam novo BRUNARICO. ☎ 725-610 2972

PRIREDITVE

NARODNO ZABAVNI DUO IGRA - na ohceti, obletnicah, spremljam poroko po želji, ugodno. ☎ 731-015 2812

GLASBO ZA OHCETI in ZABAVE NUDI TRIO BONSAJ. ☎ 421-498, 041/885-044 2933

POSLOVNI STIKI

Prodam DELNICE hranilnice "Lon" za 22000 SIT. ☎ 597-578, zvečer 2838

POZNANSTVA

Sem osamljen moški vdovec-invalidski upokojenec. Želim si dobro, pošteno žensko-vdovo ali upokojenko za kuhinjska dela, srednjih let. Hrana in stanovanje zagotovljena. Kozjek, Zg. Duplje 53 2841

RAZNO PRODAM

DRVA, meterska, razžagana, možnost dostave, prodam. ☎ 041/718-019 2792

Prodam suha hrastova DRVA, razžagam in pripeljem. ☎ 681-086 2824

Prodam dve ROLKI gibljivi, hokejske HLAČE vse novo in obračalni PLUG. ☎ 471-548 2919

ZAVOD REPUBLIKE SLOVENIJE ZA ZAPOSLOVANJE
PROSTA DELOVNA MESTA NA GORENJSKEM

DELAVEC BREZ POKLICA

DELAVEC ZA PRIUČITEV ZA CEMENTNINARJA; določen čas 10 mes.; 1 I. delovnih izkušenj; vozniški izpit kategorije: B,C; do 17.02.00; CEMENTAR D.O.O., CESTA STANETA ŽAGARJA 52, KRANJ

POMOŽNI DELAVEC

OBDELOVALEC KOVIN; določen čas 6 mes.; jeziki: slovenski jezik - govorno in pisno; do 21.02.00; INTEC TIV TISKANA VEZJA D.O.O., LJUBLJANSKA CESTA 24A, KRANJ

POSLOVNI MANIPULANT

KOMISIJSKI ŠTEVEC V PODR. KRANJ; določen čas 3 mes.; 3 mes. delovnih izkušenj; jeziki: slovenski jezik - govorno in pisno; do 21.02.00; AGENCIJA RS ZA PLAČILNI PROMET LJ., PODRUŽNICA KRANJ, SLOVENSKI TRG 2, KRANJ

MIZAR

KOMPLETIRANJE ZA ODPREMO; določen čas 6 mes.; 12 mes. delovnih izkušenj; do 21.02.00; JELOVICA - LESNA INDUSTRIJA D.D., KIDRIČEVA CESTA 58, ŠKOFJA LOKA

OBLIKOVALEC KOVIN

STRUGAR; nedoločen čas; jeziki: slovenski jezik - govorno in pisno; do 08.03.00; BRENKUŠ MATJAŽ S.P., ZASAVSKA 31B, KRANJ

DELO NA LINIJI AVTOMATOV ZA IZDELAVO SPONK; določen čas 6 mes.; 3 mes. delovnih izkušenj; do 25.02.00; NIKO KOVINARSKO PODJETJE ŽELEZNIKI, OTOKI 16, ŽELEZNIKI

MONTER HLADILNIH NAPRAV

MEHANIK TRANSPORTNIH HLADILNIH NAPRAV; nedoločen čas; 2 I. delovnih izkušenj; do 15.02.00; JAKOPIČ FRANC S.P., MOŠNJE 6/D, RADOVLJICA

AVTOMEHANIK

AVTOMEHANIK - LAHKO PRIPRAVNIK; nedoločen čas; do 24.02.00; TOBO AVTOSERVIS D.O.O., NOVOVAŠKA CESTA 67, ŽIRI

ELEKTRIKAR - ENERGETIK

ELEKTRIKAR; določen čas 12 mes.; 3 I. delovnih izkušenj; vozniški izpit kategorije: B; do 22.02.00; UNIQUE D.O.O., SAVSKA CESTA 34, KRANJ

MONTER TK OMREŽJA

TK MONTER; določen čas 6 mes.; do 17.02.00; TELA D.O.O., MILJE 52, VISOKO; št. del. mest: 2

ZIDAR

KV GRADBENI DELAVEC ALI DELOVODJA; nedoločen čas; 5 I. delovnih izkušenj; vozniški izpit kategorije: B,C; do 17.02.00; CEMENTAR D.O.O., CESTA STANETA ŽAGARJA 52, KRANJ

KV GRADBENI DELAVEC (ZIDAR, TESAR, CEMENTNINAR, PEČAR, TERACER); določen čas 10 mes.; 1 I. delovnih izkušenj; vozniški izpit kategorije: B; do 17.02.00; CEMENTAR D.O.O., CESTA STANETA ŽAGARJA 52, KRANJ; št. del. mest: 2

KUHAR

KUHAR; določen čas 3 mes.; 3 I. delovnih izkušenj; ostala znanja: tečaj higienskega minimuma; do 15.02.00; KOMPAS HOTELI BLED, CANKARJEVA CESTA 2, BLED

NATAKAR

NATAKARICA; določen čas 9 mes.; 2 I. delovnih izkušenj; jeziki: angleški jezik - govorno; do 22.02.00; JERŠIN 2 KRANJ, JEZERSKA CESTA 2, KRANJ

NATAKAR; nedoločen čas; do 23.02.00; BUJADILO ZORKA S.P., FRANKOVO NASELJE 74, ŠKOFJA LOKA

NATAKARICA; nedoločen čas; 3 I. delovnih izkušenj; vozniški izpit kategorije: B; do 15.02.00; LINDIČ ALOJZIJ S.P., KRNICA 82, ZGORNJE GORJE

GRADBENI TEHNIK

DELOVODJA PRI VGRAJEVANJU ASFALTA; nedoločen čas; 12 mes. delovnih izkušenj; vozniški izpit kategorije: B; do 27.02.00; CESTNO PODJETJE D.D. KRANJ, JEZERSKA CESTA 20, KRANJ

EKONOMSKI TEHNIK

BLAGAJNIK; določen čas 6 mes.; 1 I. delovnih izkušenj; do 15.02.00; SKB BANKA LJUBLJANA - AGENCIJA KRANJ, KOROŠKA CESTA 5, KRANJ

VODJA RAČUNA III. V PODR. KRANJ; določen čas 3 mes.; 12 mes. delovnih izkušenj; jeziki: slovenski jezik - govorno in pisno; do 21.02.00; AGENCIJA RS ZA PLAČILNI PROMET LJ., PODRUŽNICA KRANJ, SLOVENSKI TRG 2, KRANJ

UPRAVNI TEHNIK

STROJEPISKA - ZAPISNIKARICA; določen čas 12 mes.; 1 I. delovnih izkušenj; jeziki: slovenski jezik - govorno in pisno; do 15.02.00; RS OKROŽNO SODIŠČE V KRANJU, OKRAJNO SODIŠČE RADOVLJICA, GORENJSKA CESTA 15, RADOVLJICA

EKONOMIST

FINANČNI REFERENT I. V URADU ZA FINANCE; nedoločen čas; 3 I. delovnih izkušenj; znanje programskih orodij; do 18.02.00; OBČINA TRŽIČ, TRG SVOBODE 18, TRŽIČ

RAČUNOVODJA; določen čas 12 mes.; 5 I. delovnih izkušenj; jeziki: angleški jezik - govorno in pisno; znanje programskih orodij; do 25.02.00; BRAMA D.O.O., DVORSKA VAS 7, BEGUNJE NA GORENJSKEM

UNIVERZITETNI DIPLOMIRANI INŽENIR GRADBENIŠTVA

VIŠJI SVTOVALEC V ODD. ZA GOSPODARSKE JAVNE SLUŽBE; nedoločen čas; 5 I. delovnih izkušenj; znanje programskih orodij; do 21.02.00; MESTNA OBČINA KRANJ, SLOVENSKI TRG 1, KRANJ

DIPLOMIRANI EKONOMIST

RAČUNOVODJA; določen čas 24 mes.; 2 I. delovnih izkušenj; jeziki: slovenski jezik - govorno in pisno, angleški jezik - govorno in pisno; znanje programskih orodij; do 21.02.00; RATIO D.O.O., RAČUN. STORITVE, STRUŽEVO 3, KRANJ

DIPLOMIRANI SOCIALNI DELAVEC

SOCIALNI DELAVEC; nedoločen čas; do 15.02.00; OSNOVNA ŠOLA MATIJA ČOP, ULICA TUGA VIDMARJA 1, KRANJ

V IC Trata pri Škofji Loki
ODDAMO (PRODAMO)
350 m2 poslovnih prostorov.
Informacije: 064/634-500 vsak delavnik med 9.00 in 15.00 uro.

Prodam GARAŽNA VRATA 2.30 x 2.20 cm in biserno KOPEL za kad. ☎ 431-336 2949

Prodam KONJSKO USTROJENO KOŽO in manjšo traktorsko prikolico. ☎ 557-977 ali 041/515-857 2957

Prodam otroško POSTELJICO, šivalni stroj Bagat, vhodna vrata, betonski mešalec. ☎ 710-133 2971

STAN. OPREMA

NOVE KUHINJE, OTROŠKE SOBE in GARDEROBNE OMARE. ☎ 431-673 1995

Prodam MIZICO za dnevno sobo - novo. ☎ 353-011 2836

Prodam BOJLER 80 litrov in dvojno pomivalno koritno z omarico ali brez. ☎ 311-872 2849

Prodam dnevno SOBO, 2 kavča, 4 fotelje, cena po dogovoru. ☎ 561-019 2878

RISALNO MIZO 1550 x 950 mm na podstavku 1100 mm s pomičnim ravnilom in nagibom prodam za 18 000 SIT. ☎ 241-838 2930

Ugodno prodam 10 l bojler. ☎ 226-821 2966

Prodam DNEVNO SOBO Florida 15000 SIT. ☎ 631-213, zvečer 2968

Ugodno prodam OMARE za dnevno sobo ali spalnico. ☎ 435-330 ali 435-333 2978

ŠPORT

ROLERJI novi ali rabljeni, staro za novo, UGODNO! RUBIN Kokrica, 245-478 2961

SNOWBOARDI zelo ugodno ter vsa smučarska oprema-rabljena. RUBIN KOKRICA 245-478 2962

STORITVE

ROLETE, ŽALUZIJE, LAMELNE PLISE ZAVESE, HARMONIKA VRATA, TUŠ KABINE - lahko naročite na ☎ 211-418 ali 041/732-519 2

SERVIS PEN - PRIDEMO TAKOJ! Popravila pralnih, pomivalnih, sušilnih strojev, štedilnikov, bojlerjev. ☎ 242-037 in 041/691-221 3

SENČILA ASTERIKS, Senično 7,Križe, ☎ 555-170, 557-581, 041/733-709 - ŽALUZIJE, ROLETE, LAMELNE ZAVESE, PLISE ZAVESE, KOMARNIKI, ROLOJI, PVC KARNISE, TENDE! Sestavni in nadomestni deli za rolete in žaluzije. Izdelovanje, svetovanje, montaža in servis. Dobava in montaža v najkrajšem času! 153

OLJNE GORILNIKE, regulacijske avtomatike, montiramo, dobavljamo z garancijo, servisiramo, izkoristek peči izmerimo z elektronskim registrirnim instrumentom. BETA-S,d.o.o., 874-059, 041/704-851 716

ELEKTROINSTALACIJE, adaptacije ali novogradnje, priklop gospodinjskih aparatov. EL.TOM. ☎ 041/428-968 723

NERJAVEČI DIMNIKI - imate madeže na fasadi ali v stanovanju. Montiramo dimnike za plin, olje in trdo gorivo; nudimo vrtanje, zidavo in montažo. ☎ 041/265-057 1047

PREVZAMEM VSA GRADBENA DELA. ☎ 041/347-375, 064/330-072 1172

Beljenje stanovanj, kleti..., pospravljanje podstrešji, dvorišč, kleti..., razna pomoč. Odvečno kramo po potrebi odpeljem. ☎ 041/742-893 1812

Manjša GRADBENA DELA, ADAPTACIJE, OMETI... POLAGANJE KERAMIKE. Pokličite ☎ 041/845-792 1813

ASFALTIRANJE in TLAKOVANJE dvorišč, dovoznih poti in parkirišč, polaganje robnikov ter pralnih plošč, odvozi na deponijo in zidanje betonskih škarp. ☎ 061/813-642, 041/680-751 1996

POLAGANJE KERAMIKE, MARMORJA in GRANITA. ☎ 041/245-348 2028

STROJNI TLAKI, ESTRIHI, STROJNA KLASIČNA IN HIDROIZOLACIJA, NAJNOVEJŠA TEHNOLOGIJA. HITRO IN UGODNO! NON-STOP ☎ 041/686-714 2082

TV, VIDEO, STOLP in ostalo zabavno elektroniko popravimo v PROTON servisu, Bleiweisova 2, Kranj (kino Center) ☎ 222-004 2169

SOBOSLIKARSTVO S.P. vsa zunanja in notranja dela. ☎ 863-835, 041/873-706 2358

Sprejmem vsa zidarska dela, delamo kvalitetno in poceni. ☎ 325-594 2630

OBREZOVANJE DREVJA IN GRMOVNIC, NAČRTOVANJE IN ZASADITVE ZELENIH POVRŠIN. ☎ 312-722 2545

VODOVODAR VAM NAREDI KOPALNICO (KOMPLETNO) - RAZNA POPRAVILA - NOVOGRADNJE - ČIŠČENJE ODTOKOV...KVALITETNO-POCENI. ☎ 031/535-032 2573

Popravila vseh vrst TV aparatov TV GORENJE TUDI NA DOMU! ☎ 331-199, Šinko 2579

SELITVE razni prevozi do 2 t, 4 m dolžine, pomoč pri nakladanju, ugodno. ☎ 041/571-295 2614

PREVOZI, SELITVE, POMOČ PRI NATOVARJANJU- HITRO IN UGODNO. ☎ 041/737-245, 325-794 2659

Ste izgubili vozniško dovoljenje? VOZIMO namesto vas ali si omislite svojega šoferja. ☎ 041/582-089 2751

ZIDARSTVO in FASADERSTVO IZVAJA VSA GRADBENA DELA, notranje omete, fasade, z materialom ali brez. ☎ 227-031, GSM 041/760-614 2766

Celotna prenova kopalnic, polaganje keramike in marmorja, postavitev peči. ☎ 069/648-920, 545-060 2823

ELEKTROINSTALACIJE - popravilo električnih strojev in naprav - Pangeršič, ☎ 041/714-732 2895

Darilo za rojstni dan prijateljici, ženi, ljubici, sošolki. Tao masaža, ☎ 041/816-676 2912

PROTIVLOMNE kovinske MREŽE za okna, STOPNICE, pohodne REŠETKE in OGRAJE izdeluje. GELD, d.o.o. Jesenice, tel.:806-026 2920

AVTOVLEKA NON STOP. ☎ 241-168, GSM 041/730-939 2923

ASFALTIRANJE, TLAKOVANJE CEST, DVORIŠČ, PARKIRIŠČE TER OSTALE ZUNANJE UREDITVE. ☎ 041/776-792 2925

PONOVOLETNA RAZPRODAJA SAT ANTNE, polavtomatsko , avtomatsko, 90 krožnik, čeki, garancija. ☎ 041/733-711 2969

Polagam keramiko, stensko, talno, hitro kvalitetno po konkurenčni ceni. ☎ 241-596, 041/714-817 2982

STANOVANJA

NAKUP IN PRODAJA VSEH VRST NEPREMIČNIN, CENITVE, IZDELAVA LOKACIJSKE IN GRADBENE DOKUMENTACIJE, SVETOVANJE. DOM NEPREMIČNINE, Stritarjeva 4, Kranj 555

Kranj, Zlato polje ali Planina, kupimo garsonjero ali manjše enosobno stanovanje, obvezno CK. AGENT Kranj (064) 365-360 ali (064) 365-361

Kranj, center - prodamo prenovljeno enosobno stanovanje cca 36 m2 v 2. nadstropju, k stanovanju pripada še 18 m2 neizdelane mansarde, vsljivo po dogovoru, cena 8 mio SIT. AGENT Kranj (064) 365-360 ali (064) 365-361

Kranj, Šorlijevo naselje, prodamo obnovljeno enosobno stanovanje v visokem pritličju 35 m2, z vsemi priključki, vseljivo takoj, cena 8,6 mio SIT. AGENT Kranj (064) 365-360 ali (064) 365-361

Kranj, Planina II - v nizkem bloku prodamo dvosobno stanovanje 67,10 m2 v pritličju, zastekljen balkon z izhodom na atrij, vsi priključki, vseljivost in cena po dogovoru. AGENT Kranj (064) 365-360 ali (064) 365-361

Kranj, Planina I - prodamo dvosobno stanovanje 63,50 m2 v 8. nadstropju, WC in kopalnica ločena, zastekljen balkon, v sobah po tleh parket, na oknih so rulete, vseljivo po dogovoru, cena 10,5 mio SIT. AGENT Kranj (064) 365-360 ali (064) 365-361

Kranj, Planina III - prodamo dvosobno stanovanje 70,40 m2 v 3. nadstropju, Z lega, opremljena kuhinja, vseljivo takoj, cena 11,2 mio SIT. AGENT Kranj (064) 365-360 ali (064) 365-361

Kranj, Planina II - v nizkem bloku prodamo opremljeno dvosobno stanovanje z dvema kabinetoma 96 m2 v pritličju, 16 m2 ogrevane terase, stanovanje je končno in ima svoj lasten vhod, vseljivo po dogovoru, cena 19 mio SIT. AGENT Kranj (064) 365-360 ali (064) 365- 361

Bohinjska Bistrica - v nizkem bloku prodamo dvosobno stanovanje s kabinetom 49,88 m2 v 1. nadstropju, etažna CK na olje, vseljivo po dogovoru, cena 8,5 mio SIT. AGENT Kranj (064) 365-360 ali (064) 365-361

Kranj, Zlato polje ali Planina - kupimo trisobno stanovanje ali dvosobno stanovanje s kabinetom, vsaj 70 m2. AGENT Kranj (064) 365-360 ali (064) 365-361

NOVO STANOVANJSKO NASELJE "VOKE" V PREDDVORU; DVOJČKI IN STANOVANJA RAZLIČNIH VELIKOSTI IZDELANA NA KLJUČ, S PRIPADAJOČIM ZEMLJIŠČEM, GARAŽNIMI BOKSI IN VSEMI PRIKLJUČKI, KONEC GRADNJE AVGUST 2001. ZA VSE NADALJNJE INFORMACIJE POKLIČITE, AGENT Kranj (064) 365-360 ali (064) 365-361

PRODAMO POPOLNOMA PRENOVLJENO IN OPREMLJENO LUKSUZNO VILO, VIŠJEGA STANDARDNEGA RAZREDA, Z VSEMI PRIKLJUČKI, NA 1670 m2 ZEMLJIŠČA, PREVZEM MOŽEN TAKOJ. MOŽNOST NAJEMA! AGENT Kranj (064) 365-360 ali (064) 365-361

DRULOVKA prodamo 1 sobno stanovanje 39m2, opremljena kuhinja, za 8.650.000 SIT. STANING 064 242 754

PLANINA II oddamo opremljeno 2 sobno stanovanje 68m2 C.K.TEL za 61.000SIT/mes.,3 mes. predplačilo. STANING 064 242 754

NAKLO oddamo 2 sobno stanovanje s C.K. za 40.000SIT/mes., varščina. STANING 064 242 754

MOJSTRANA prodamo lepo, v celoti obnovljeno enosobno stanovenje, 42 m2, 1. nad., balkon, nadstrešek za avto, CK, KATV. Cena: 7.446.000 SIT. POSING 064 863 977 (www.posing.si)

PIA nepremičnine
podružnica Šk. Loka, Kapucinski trg 13
tel.:064/656-030, 622-318
P.E. KRANJ, Zoisova 1, tel.:212-719
www.pia-nepremicnine.si/

BLED lepo ensobno stanovanje, 35 m2, v alpskih blokih, v celoti obnovljeno, prodamo za 8.670.000 SIT. POSING 064 863 977 (www.posing.si)

KRANJSKA GORA v naselju Slavka Črneta prodamo novejše dvosobno stanovanje, 57 m2, vsi priključki, opremljena kuhinja, za 13.900.000 SIT. POSING 064 863 977 (www.posing.si)

ŽIROVNICA V MOSTAH prodamo trisobno stanovanje, 67 m2, balkon, TEL, KATV, za 8.670.000 SIT. POSING 064 863 977 (www.posing.si)

JESENICE - OKOLICA TAKOJ KUPIMO GARSONJERO, ENO- ALI DVOSOBNO STANOVANJE. TEL.: 064 863 150

BLED, LESCE, RADOVLJICA ENOSOBNO, DVOSOBNO ALI VEČSOBNO STANOVANJE KUPIMO, TAKOJŠNE PLAČILO. TEL.: 064 863 150

KAMNIK, DOMŽALE prodamo več enosobnih, dvosobnih in trisobnih stanovanj! POSING 064 222 076 (www.posing.si)

KRANJ dvosobno stanovanje, 54m2, 3. nad. in komfortno dvoinpolsobno stanovanje, 82,9 m2, dva balkona, takoj vseljivo, prodamo. POSING 064 224 210 (www.posing.si)

ŠKOFJA LOKA PODLUBNIK TAKOJ KUPIMO DVOSOBNO ALI TRISOBNO STANOVANJE, ZAŽELEN BALKON. TAKOJŠNE PLAČILO. TEL.: 064 368 741

KRANJ PLANINA KUPIMO ENOSOBNO ALI DVOSOBNO STANOVANJE, ZAŽELENO NIŽJE NADSTROPJE IN BALKON. TAKOJŠNE PLAČILO. TEL.: 064 368 741

KRANJSKA GORA- Prodamo dvosobno stanovanje, 54 m2 v bloku, opremljen, IV. nadstropje, ugodno. Cena: 11.500.000 SIT. ASGARD Tel. 064 863 - 312; 041 673 - 048

KRANJSKA GORA - Prodamo apartma, 42 m2 v 3. nadstropju, opremljeno, CK, zastekljen balkon. Cena: 11.500.000 SIT. ASGARD Tel. 064 863 - 312; 041 673 - 048

BOH. BISTRICA - Prodamo 3.s.st. - 1.nad., 90,30 m2 , 2 x balkon, možnost odkupa še mansarde - 30 m2. Cena: po dogovoru. ASGARD Tel.: 064 863 - 312; 041 673 - 048

RADOVLJICA - Cankarjeva ul. - Prodamo 3.s.st. v bloku, visoko pritličje, CK, 66 m2 upor.p., zastekljen balkon, tel. s št., stanov. je adaptirano. Cena: 11.900.000 SIT. ASGARD Tel.: 064 863 - 312; 041 673 - 048

GOLNIK pri Kranju - Prodamo 3.s.st. v bloku 86 m2, lastna etažna CK, visoko pritličje, tel., balkon - 8 m2. Cena: 11.500.000 SIT. ASGARD Tel.: 064 863 - 312; 041 673 - 048

BEGUNJE - Prodamo 3.s.st. v bloku, 79, 52 m2 , CK, balkon - pogled proti Bledu, 1.nad., KTV, nadstrešek za avto. Cena: po dogovoru. ASGARD 064 863 - 312; 041 673 - 048

KR.GORA - Tgc - Prodamo 2,5 s.st., 75 m2, CK, tel., balkon, KTV. Cena: 17.500.000 sit. ASGARD Tel.: 064 863 - 312; 041 673 - 048

KRANJSKA GORA - Prodamo dvoinpolsobno stanovanje v hiši 50 m2 stanovanjske površine, lasten vhod, CK, garaža, adaptirano. Cena: 12.500.000 SIT. ASGARD Tel.: 064 863 - 312; 041 673 - 048

KRANJSKA GORA (Čičare) Prodamo garsonjero v bloku, II. nadstropje, 25 m2 stanovanjske površine, opremljeno, klet. Cena: 8.100.000 SIT ASGARD Tel.: 064 863 - 312; 041 673 - 048

LESCE - Prodamo garsonjero v bloku, 22 m2, balkon, CK. Cena: 4.600.000 SIT. ASGARD Tel.: 064 863 312 ; 041 673 - 048

JESENICE (Plavž) - Prodamo dvosobno stanovanje v bloku - I. nadstropje, CK, klet, balkon. Cena: 6.450.000 SIT. ASGARD Tel.: 064 863 - 312; 041 673 - 048

KRANJSKA GORA - Prodamo 47 m2 - dvosobnostanovanje) v hiši - lasten vhod, CK, pritličje, adaptirano. Cena: 6.500.000 SIT. ASGARD Tel.: 064 863 - 312; 041 673 - 048

TRŽIČ, prodamo dvosobno stanovanje, 58 m2, staro 8 let. Cena: zelo ugodna. GRADEX nepremičnine, 064/362- 681

KRANJ, 2,5 sobno, Planina, 65 m2, vsi priključki, vzdrževano. Cena: 11.5 mio SIT. GRADEX nepremičnine, 064/362-681

KRANJ, 3 sobno, 85 m2, vsi priključki, delno opremljeno, lepo vzdrževano, nizki bloki. Cena: dogovor. GRADEX nepremičnine, 064/362-681

KUPIMO več enosobnih in dvosobnih stanovanj ter hiš, za gotovino, za naše znane kupce na območju Kranja, Tržiča in Radovljice. GRADEX nepremičnine, 064/362-681, 041-607-014.

Prodamo: KRANJ (Planina 1) - 2 SS 64 m2 v 8.nad, cena = 10,5 mio SIT in 3 SS 78 m2 v 4.nad. za 12,5 mio SIT, K3 KERN d.o.o., Kranj, tel. 064 221 353, 222 566, fax 221 785

Prodamo: KRANJ (Planina 2) - garsonjera 29 m2 v 6.nad. za 6,8 mio SIT z opremo, KRANJ (Vodovodni stolp) - 1 SS s kabinetom 35 m2 v pritličju, cena z opremo = 8,7 mio SIT, KRANJ - 39 m2 v 2.nad., cena = 5,1 mio SIT, K3 KERN d.o.o., Kranj, tel. 064 221 353, 222 566, fax 221 785

Prodamo: KRANJ (v bližini avtobusne postaje) - 3 SS v 5.nadstropju, z obnovljeno kopalnico in kuhinjo, cena = 12,5 mio SIT, K3 KERN d.o.o., Kranj, tel. 064 221 353, 222 566, fax 221 785

Prodamo: ŠKOFJA LOKA (Frankovo naselje) - 1 SS 40 m2 v 4.nadstropju, cena = 8,7 mio SIT, K3 KERN d.o.o., Kranj, tel. 064 221 353, 222 566, fax 221 785

Prodamo: KRANJ (center) - 3 SS 127 m2 v 1.nad., klasično ogrevanje, cena = 13,0 mio SIT, K3 KERN d.o.o., Kranj, tel. 064 221 353, 222 566, fax 221 785

Prodamo: v bližini TRŽIČA stanovanje v mansardi in poslovni prostor v prizidku hiše, možna je tudi ločena prodaja poslovnega prostora ali stanovanja, vse informacije na agenciji K3 KERN d.o.o., Kranj, tel. 064 221 353, 222 566, fax 221 785

Oddamo: KRANJ (Planina 1) - 2 SS + 2 K 89 m2 v 3.nad, brez opreme za 60.000,00 SIT/mes, 3.mesečno predplačilo, ŠKOFA LOKA- 2 SS 70 m2 v 2.nad. za 50.000,00 SIT/mes, K3 KERN

BLED: Prodamo novo dvosobno in enosobno stanovanje, sočna zelo lepa lokacija, vsi priključki,. Cena: zelo ugodna. ITD + NEPREMIČNINE Tel: 064/366-670, 041/755-296

RADOVLJICA: Prodamo zelo lepo dvosobno stanovanje, v nizkem bloku,51,92m2 I. nad., vsi priključki. Cena: zelo ugodna. ITD + NEPREMIČNINE Tel: 064/366-670, 041/755-296

GORENJA VAS: Prodamo zelo lepo enosobno stanovanje IV. nad.38 m2, vsi priključki, sončen balkon. Cena: zelo ugodna. ITD + NEPREMIČNINE Tel: 064/366-670, 041/755-296

KRANJ- Planina I.: Prodamo več zelo lepih dvosobnih stanovanj, od 54-65 m2, vsi priključki, balkon., Cena: zelo ugodna. ITD + NEPREMIČNINE Tel: 064/366-670, 041/755-296

KRANJ-PLANINA I.: Prodamo čudovito štirisobno atrijsko stanovanje na zelo mirni lokaciji, 95 m2, vsi priključki, cena zelo ugodna, prodamo lepo trisobno stanovanje, VI. nad.,mirna sončna lokacija, vsi priključki. Cena: zelo ugodna. ITD + NEPREMIČNINE Tel: 064/366-670, 041/755-296

KRANJ: Kupimo več enosobnih, dvosobnih in trosobnih stanovanj za znane kupce-gotovina. ITD+NEPREMIČNINE 064/366-670, 041/755- 296

BLED-LESCE-RADOVLJICA-BEGUNJE: Kupimo več enosobnih, dvosobnih ali trosobnih stanovanj za znane kupce-gotovina. ITD+NEPREMIČNINE 064/366-670, 041/755296

TRŽIČ-ZELENICA : nujno kupimo dvosobno stanovanje I. in II. nadstropje-gotovina. ITD+NEPREMIČNINE 064/366-670, 041/755-296

ŠKOFJA LOKA-FRANKOVO: v novejših blokih kupimo lepo trosobno stanovanje za znanega kupca- gotovina ITD+NEPREMIČNINE 064/366- 670, 041/755-296

GORENJSKA: Po celi Gorenjski iščemo stanovanjske hiše različnih cenovnih razredov za znane kupce. ITD+NEPREMIČNINE 064/366- 670, 041/755-296

KRANJ Planina II, lepo 2,5 ss, 79,8 m2/I, V-Z, 13 mio SIT, KRANJ Planina II 2 ss/VII, vsi priklj., balkon, 68 m2, 11 mio SIT, KRANJ Planina I 2 ss, 63,5 m2/VIII, vsi priključki, balkon, 10,5 mio SIT, KRANJ Planina I ugodno 3 ss, 78,90 m2/II., vsi priključki, balkon SZ, 12,9 mio SIT, KRANJ Planina I vzdrževano 3 ss, 79 m2/V., prodamo ali menjamo za 2 ss z doplačilom, KRANJ Planina 1 2ss+2k, 89,90 m2 m2/PR + atrij, vsi priključki, 16,5 mio SIT, TRŽIČ 4 ss v hiši/I., 100 m2 +neizdelana mansarda 50 m2, CK olje, 11,5 mio SIT. DOM NEPREMIČNINE, 22-33-00, 369-333, 041/333-222 556

STANOVANJA KUPIMO: KRANJ, ŠKOFJA LOKA, TRŽIČ, RADOVLJICA, LESCE, ŠENČUR kupimo več manjših stanovanj za znane kupce, stanovanja so lahko tudi starejša ali potrebna večjih popravil. ŠKOFJA LOKA Hafnerjevo naselje KUPIMO 2,5 ali 3 ss za znanega kupca. DOM NEPREMIČNINE, 22-33-00, 369-333, 041/333-222 557

STANOVANJA NAJAMEMO KRANJ z okolico najamemo 1 ss za mlado družino. DOM NEPREMIČNINE, 22-33-00, 369-333, 041/333-222 558

ZA GOTOVINO VAM ODKUPIMO KAKRŠNOKOLI STANOVANJE NA GORENJSKEM. BON NEPREMIČNINE 362-990, 041/331-886 1062

Škofja Loka - Frankovo naselje; prodamo 4 sobno, mansardno STANOVANJE, 105 m2, 3. nadstr. novejšega bloka, delno opremljeno, lepa terasa. PIA NEPREMIČNINE ☎ 656-030, 622-318 1848

Prodam 2 sobno STANOVANJE s kabinetom na Bistrici pri Tržiču. Inf. na ☎ 563-626 ali 041/845-792 2020

TRŽIČ -KOVORŠKA PRODAMO 2 SS S KABINETOM 57 m2. BON nepremičnine 362-990, 041/759-003

KRANJ Planina II prodamo večje 1 ss 50 m2. BON nepremičnine 362-990, 041/759-003 2227

STANOVANJA PRODAMO KRANJ Planina II 1 ss preurejeno v 3 ss, 49,5 m2, 9,6 mio SIT, KRANJ Center lepo 4 ss meščansko stanovanje potrebno obnove, 140 m2 in možna preureditev podstrešja, 15 mio SIT. DOM NEPREMIČNINE 22-33-00, 369-333, 041/333-222 2383

V drugi polovici marca kupim STANOVANJE v Rižiču ali na Deteljici. Velikost stanovanja od 35-50 m2. Šifra: TRŽIČ

KRANJ - Gogalova; prodamo GARSONJERO 25.6 m2, cena ugodna. BON NEPREMIČNINE ☎ 362-990, 041/759-003 2757

V okolici Šk. Loke iščem 1 - 2 sobno STANOVANJE za najem. ☎ 041/919-894 2796

ODDAM opremljeno sobo z uporabo kuhinje in kopalnice. ☎ 242-559, 7.-9.ure in 17.-21. ure 2816

Vzamem v najem majhno stanovanje ali starejšo hišico v okolici Kranja tudi Planina, nujno. ☎ 526-030, od 19.-20. ure 2888

ZOISOVA, 2 sobno stanovanje (52 m2), opremljeno, oddamo v najem. 50.000 SIT/mes. ☎ 315-600 PIANOVA NEPREMIČNINE 2906

KRANJ-TAKOJ najamemo garsonjero, 1 ss ter 2 ss, nudimo predplačilo! PIA NEPREMIČNINE, 212-719, 212-876

KRANJ - za znane kupce kupimo več 2 ali 3 ss, (Šorlijevo, Vodovodni stolp), gotovina. PIA NEPREMIČNINE, 212-719, 212-876 2922

STANOVANJA PRODAMO KRANJ Planina II, 1 ss preurejeno v 3 ss, 49,5 m2, 9,6 mio SIT, KRANJ Center lepo 4 ss meščansko stanovanje potrebno obnove, možna preureditev podstrešja, 15 mio SIT, KRANJ Vod. stolp lepo 3 ss, popolnoma obnovljeno, 73/80 m2/III., CK plin, 13,8 mio SIT. DOM NEPREMIČNINE, 22-33-00, 369-333, 041/333-222 2935

TEČAJ CPP
vsak ponedeljek ob 9. in 18. uri
AVTO ŠOLA *ing. Humar*
311-035
211-222

ŠKOFJA LOKA PODLUBNIK, prodamo dvosobno stanovanje s kabinetom 53m2, VIII. nadstr., vsi priključki. PIA NEPREMIČNINE, 656-030, 622-318 2940

ŠKOFJA LOKA PARTIZANSKA CESTA, prodamo dvosobno stanovanje 60 m2, VIII nadstr., vsi priključki. PIA NEPREMIČNINE, 656-030, 622-318 2941

JESENICE kupimo 3 ss do 86000 DEM. BON nepremičnine 362-990, 041/749-501 2943

tekst na disketi 2984

TRISOBNO STANOVANJE, 78 m2, centralna, toplovod, CATV, telefon, II. nadstr., na Planini I, prodam. ☎ 334-342, v večernih urah 2986

VARSTVO

Od 1.8 ali 1.9.2000 nudim VARSTVO vašemu dojenčku na mojem domu. ☎ 226-394 2924

ZAPOSLITVE

Redno zaposlimo sposobne in komunikativne ZASTOPNIKE za terensko prodajo. ☎ 524-790, 041/837-295 877

V Begunjah zaposlimo:
1. PEKA PIZZ
2. NATAKARJA
3. NATAKARICO
Prošnje z dokazilom o izobrazbi pošljite na naslov AURELIA, d.o.o., p.p. 11, 4000 Kranj.

Nudimo vam redno zaposlitev, dober zaslužek, za terensko delo. ☎ 041/645-186 2242

Iščemo ŠTUDENTKE za delo v pizseriji in kava baru. ☎ 041/673-772 2539

Zaposlimo samostojnega KUHARJA z izkušnjami za delo v gostilni na Bledu. ☎ 742-645 2552

Trgovsko podjetje MAK vabi **PRODAJALKO** živilske stroke za delo v Škofji Loki.
Cenjene ponudbe na naslov: **MAK, Škofjeloška 20, Kranj.**

Zaposlim ŠOFERJA vlačilca. Vožnje so 95% v Avstrijo. ☎ 041/618-417, 423-228 2659

Zaposlim VOZNIKA C in E kategorije za vožnje v mednarodnem prometu. ☎ 525-360 2580

Zaposlim ELEKTROINSTALATERJA z izkušnjami. ☎ 041/767-309, po 18 uri 2598

Zaposlim ELEKTRONIKA. ☎ 461-007 2650

Takoj zaposlimo več SLIKOPLESKARJEV ter MIZARJA in slikopleskarja z višjo izobrazbo ali več letno prakso za vodenje skupim. Tel./fax 064/245-340 do 8. ure 2651

RIBIŠKA DRUŽINA ŽELEZNIKI IŠČE NAJBOLJŠEGA PONUDNIKA
za organizacijo družabnih srečanj
RIBIČEV in PRIJATELJEV RIBIŠTVA.
Informacije:
064/647-479, ob četrtkih med 19. in 20.

Iščemo žensko za čiščenje gostinskega lokala v jutranjih ali dopoldanskih urah. Po možnosti iz Preddvora ali okolice. ☎ 041/673-772 2562

Iščemo dekle za delo v šanku, obvezen lastni prevoz, okolica Kranja. ☎ 041/855-721 2666

KLUB TREZOR
Četrtek, 17. februar
ŠTUDENTSKI VEČER
V organizaciji ŠO FOV
KONCERT BABEWATCH
DJ STEFANO
RAZSTAVA FOTOGRAFA NEBOJŠE TEJIĆA - UTRINKI S ŠTUKA
Do 22. ure se lahko odžejate s kupončki pivovarne Union
Če praznujete rojstni dan, vam podarimo uro Swatch
Koncert Siddharte je zaradi bolezni odpovedan.

ZAHVALA

Ob smrti naše drage mame, stare mame in tete

JUSTINE KRČ

roj. Štros, iz Kokre

se iskreno zahvaljujemo sorodnikom, sosedom, sovaščanom, prijateljem ter Jožetovim sodelavcem iz Optike Lah, ki ste jo pospremili na njeni zadnji poti, nam izrekli sožalje in darovali cvetje ter sveče. Lepa hvala tudi gospodu župniku za lep pogrebni obred, kakor tudi pevcem iz Predoselj in Navčku. Hvala tudi osebju doma starejših občanov v Preddvoru in vsem, ki ste jo obiskovali.

VSI NJENI

V SPOMIN

Ločitev je naša usoda,
srečanje, novo upanje.

Danes, 15. februarja 2000, mineva žalostno leto, odkar nas je zapustil dragi mož, oče, dedek, brat, stric, svak in tast

JANKO TRŠAN st.

Vsem, ki se ga spominjate, postojite ob njegovem grobu in mu prižigate svečke, iskrena hvala.

VSI NJEGOVI
Orehek, Struževo, Valburga, AAchen, 15. februarja 2000

ZAHVALA

Ob boleči izgubi našega dragega brata in strica

CIRILA ZUPANA

se iskreno zahvaljujemo sorodnikom, prijateljem, sosedom, sovaščanom in sodelavcem za izrečeno sožalje, podarjeno cvetje in sveče. Hvala g. župniku Marinku za sočutne besede in lepo opravljen pogrebni obred. Zahvaljujemo se tudi govornicama za poslovilne besede, pogrebni službi ter pevcem in gasilcem iz Leš.

ŽALUJOČI VSI NJEGOVI

ZAHVALA

Utihnil je njegov glas,
obstalo je srce,
a v srcih naših bo ostal,
tako, kot je bil doslej.

Ob boleči izgubi našega ljubečega moža in ata

VALENTINA DOLINARJA

upokojenega čevljarskega mojstra iz Križev, Snakovška 48

se iskreno zahvaljujemo sorodnikom, sosedom, prijateljem in znancem za izrečena ustna in pisna sožalja, sočustvovanje z nami, podarjeno cvetje in sveče ter za tako številno spremstvo na njegovi zadnji poti. Posebno zahvalo izrekamo osebju Bolnišnice Golnik za večkratno zdravljenje. Hvala g. župniku za lepo opravljen poslovilni obred in cerkvenim pevcem za petje pri sveti maši in ob odprtem grobu. Zahvala velja tudi kolektivu Gorenjske banke, d.d., Kranj, poslovne enote Tržič.

Za njim žalujejo: žena Slavka, hčerki Stanka in Hermina z družinama ter ostalo sorodstvo

---

OSMRTNICA

Občina Jesenice sporoča žalostno vest, da je umrl

LUDVIK SLAMNIK

bivši predsednik občinske skupščine občine Jesenice
(1963-1966)

KOLEKTIV OBČINE JESENICE

ZAHVALA

Mlad umrje, kdor od bogov
izbran je.

To, dragi, se na Tebi je spolnilo,
bilo Ti vtisnjeno v lic bledih spanje. ***(F. Prešeren)***

Vsem, ki ste pospremili najinega dragega sina

ALEŠA PAVLIČA

na njegovi zadnji poti, iskrena hvala. Nikoli se ne bova mogla dovolj zahvaliti vsem, ki ste nama pomagali v najtežjih urah neizmerne bolečine. Iz vsega srca se zahvaljujeva sorodnikom, prijateljem in znancem, Aleševim sošolcem iz cerkljanske osnovne šole in iz Srednje zdravstvene šole v Ljubljani, sodelavcem Reševalne postaje Ljubljana, govorniku za prelepe poslovilne besede, g. župniku za lepo opravljen obred in besede ob slovesu ter pevcem za zapete žalostinke. Hvala tudi najinim sodelavcem iz ZPIZ-a in Zdravstvenega doma Ljubljana. Vsem imenovanim in neimenovanim, ki ste nama izrazili ustna in pisna sožalja ter darovali cvetje in sveče, še enkrat iskrena hvala.

Neutolažljiva: mami Mihaela in ati Marjan
V Cerkljah, 10. februarja 2000

ZAHVALA

Ob smrti drage mame, babice,
prababice, sestre, tete, tašče in botre

MARIJE DEBELJAK

se iskreno zahvaljujemo sosedom, prijateljem, sorodnikom, znancem za podporo in pomoč, tolažilne besede, izrečeno sožalje, podarjeno cvetje, sveče ter spremstvo k večnemu počitku. Naša iskrena zahvala dr. Viliju Kresetu, osebju zdravstvenega doma Tržič ter zdravniškemu osebju oddelka 100 in intenzivnega oddelka 500 bolnišnice Golnik.
Zahvala za poslovilne besede gospodu Pavlu Kopaču in društvu Zveza borcev za izkazano pozornost.
HVALA VSEM!

Žalujoči: hčerke Mira, Marta in Francka z družinama ter ostalo sorodstvo

---

ZAHVALA

Ob smrti dragega moža, deda in pradeda

JOŽETA SEPA

se zahvaljujem sorodnikom, sodelavcem, sosedom in krajanom iz Dašnice za spremstvo na njegovi zadnji poti. Hvala območnemu klubu Maksa Perca iz Kranja, hvala policijski godbi iz Ljubljane za zaigrane žalostinke. Iskreno se zahvaljujem ZB Češnjica - Železniki in govornikoma Romanu Šmidu ter Andreju Rantu za lepe besede ob slovesu. Prisrčna hvala tudi dr. Gregorju Habjanu za dolgoletno zdravljenje. Zahvaljujem se tudi gospe Majdi Dolenc za pomoč in nego. Vsem in vsakemu posebej iskrena hvala za izrečena in pisna sožalja, podarjeno cvetje in sveče. Hvala tudi pogrebnemu zavodu iz Slovenske Bistrice za lepo opravljen pogrebni obred.

Žena Cilka in vsi njegovi
Železniki, 14. februarja 2000

V SPOMIN

Eno leto je minilo,
ko utihnila je melodija in tvoj glas,
doma ostala je praznina,
rane še ni zacelil čas.

12. februarja je minilo eno leto, odkar nas je prerano zapustila draga žena, mamica, tašča in stara mama

VERA HAFNER

Vsem, ki se je spominjate in ji prižigate sveče, postojite ob njenem grobu, iskrena hvala.

Mož Franci, hčerki Bojana in Barbara z družinama
Bitnje, 12. februarja 2000

ZAHVALA

Vsem, ki ste nam ob tragični izgubi naše drage mame

MARIJE MAVEC

stali ob strani, se iskreno zahvaljujemo za izkazano pozornost in za vse tolažilne besede, s katerimi ste nam poskušali omiliti bolečino. Še posebej se zahvaljujemo dr. Ravniharjevi za njeno nesebično pomoč. Iskrena hvala tudi gospodu župniku Milanu Grdenu za opravljen obred. Bili ste z nami, ko smo potrebovali močno oporo, in zato Vam vsem še enkrat iskrena hvala.

Sinova z družinama
Kranj, 2. februarja 2000

V SPOMIN

Vedno znova, ko jutro se rodi,
v dan zazrem se s solznimi očmi.
Srce v bolečini zaječi,
je res, da te več ni?

12. februarja je minilo leto neizmerne žalosti, odkar je kruta usoda hotela, da nas je mnogo prezgodaj za vedno zapustil naš ljubljeni mož, oči, dedi in tast

JURIJ LOVŠIN

Vsem, ki se ga spominjate in postojite ob njegovem grobu, iskrena hvala.

Njegovi: žena Rozalija, hčerki Elizabeta in Marjeta z družinama
Škofja Loka, 12. februarja 2000

Zaposlimo KUHARJA- specialista za peko na žaru. ☎ 041/855-721 2667

Takoj ZAPOSLIMO DELAVCE v kamnoseštvu, možnost priučitve. ☎ 0609/643-014 2696

V Škofji Loki vam nudimo trikrat tedensko urno zaposlitev. Pogoj: obvladanje dela z računalnikom. Informacije za dostavo pisne ponudbe na GSM 041/350-592 2709

Iščem skupino za adaptacijo stanovanja. ☎ 041/919-894 2795

"PIRS-OTI" zaposlimo KOMERCIALNE ZASTOPNIKE - popis podatkov, trženje oglasnega prostora. ☎ 041/558-840 2804

Nad 25 let - v popoldansko večernem bar Nanabush sprejmemo nekaj samostojnih, komunikativnih deklet za delo v strežbi. ☎ 862-027 2806

Nudimo redno delo vsem, ki si želijo dober zaslužek. ☎ 041/350-570 2817

ZAPOSLIMO KUHARJA ali KUHARICO, lahko tudi pripravnika za samostojno delo v okrepčevalnici Prajerca, Sp. trg 4, Škofja Loka. ☎ 620-575 2846

Zaposlimo RAČUNOVODJO. Pogoji: vsaj V. stopnja izobrazbe, znanje dela z računalnikom v okolju Windows in dveletne delovne izkušnje pri samostojnem opravljanju računovodskega dela. Pisne vloge z dokazili o izpolnjevanju pogojev pošljite na KOLI ŠPED,d.o.o., Savska cesta 22, Kranj, do 29.1.2000 2857

Zaposlimo ŠOFERJA C in E kategorije. ☎ 041/721-692 2860

Zaposlimo VOZNIKA C in E kat. z IV. st.izobrazbe in najmanj eno leto del.izkušenj za vožnjo po Sloveniji in Hrvaški. YORK,d.o.o, Gor. vas, 681-147 2879

Iščem delo kot maserka. ☎ 041/565-097 2883

VOZNIK C in E kategorije z izkušnjami ali brez dobi delo v mednarodnem transportu. Pogoj: starost 21 let. ☎ 041/22-40-60 2907

Iščemo prijetno dekle za strežbo v kava baru ob vikendih. ☎ 310-152 2909

Zaposlim gradbenega STOJNIKA. ☎ 041/776-792 2926

VOZNIK B kategorije išče zaposlitev, 28 let delovnih izkušenj. ☎ 040/247-615 2928

Samski upokojenec išče SNAŽILKO za čiščenje stanovanja, likanje perila... ☎ 311-182, do 9. ali po 20. uri 2931

Iščemo PICOPEKA v piceriji v Kranju. ☎ 041/508-654 2946

Zaposlimo TRGOVCA-POSLOVODJA v kmetijski trgovini. ☎ 733-156 2950

Zaposlimo POTNIKA za prodajo po trgovinah in šolah. ☎ 031/519-126 2955

Zaposlimo več NATAKARJEV za strežbo v restavraciji in baru ter več KUHARJEV. ☎ 700-320 2958

Sva ŠTUDENTKI in IŠČEVA DELO (sestavljanje, ročna dela, šivanje), strežba odpade. petra 041/252-768, Karmen 041/931-232 2964

Ni pomembno koliko ste stari, niti kakšnega spola ste. Za nas je omembno da imate voljo do dela in potrebo po denarju. Zaposlili vas bomo po želji redno ali honorarno. ☎ 651-060, 041/637-492 2965

Nočni klub na Gorenjskem zaposli za vikende dekleta ali študentke. ☎ 041/979-876 2999

ŽIVALI

RJAVE JARKICE pred nesnostjo, dobite po 15. marcu. Sprejemam naročila! Oman, zminec 12, ☎ 621-550 2734

Prodam BIKCA simentalca, okrog 150 kg. ☎ 725-091 2813

Prodam mladega plemenskega OVNA JS pasme - teža 40 kg. ☎ 549-041 2815

Prodam dva črnobela TELIČKA. ☎ 061/823-675, Vodice 2819

Prodam JARKICE pred nesnostjo ter lepo SENO in OTAVO. ☎ 451-487 2829

Prodam TELIČKO simentalko za zakol ali nadaljno rejo. Težko 100 kg. ☎ 646-257 2831

Prodam teden dni starega čb BIKCA in dvobrazdni obračalni plug Regant. ☎ 041/515-724 2836

KOBILO prodam ali zamenjam za drugo živino. Kapus, Zagoriška 16, Bled

Prodam TELICO brejo 7 mesecev mesnate pasme. ☎ 451-300 2848

ZAJCI različnih pasem in različnih starosti naprodaj, primerni za meso. ☎ 620-713, 041/668-443 2856

Prodam 3 mesece starega BIKCA. ☎ 561-569 2870

PIŠČANCE bele za pitanje ali zakol, prodam. ☎ 491-270 2874

Prodam TELIČKO simentalko, težko 110 kg. Pšenična polica 7, Cerklje, ☎ 422-602 2876

Prodam ŽREBICI 21 in 7 mesecev in TELIČKO za rejo. ☎ 682-688 2877

Prodam mlado jalovo KRAVO simentalko ali zamenjam za bikca simentalca. ☎ 802-043 2884

Prodam KRAVO simentalko in bikca težkega 150 kg. ☎ 742-058 2887

Prodam TELIČKO simentalko za rejo. ☎ 311-797 2897

KUNCA samca pasme orjaški lisec za pleme in pritlikave zajčke, ugodno prodam. ☎ 241-189 2899

Prodam KOZLA srnaste pasme, star dve leti. ☎ 681-689 2917

Prodam TELIČKO simentalko staro 10 dni. ☎ 460-036 2927

Prodam BIKCA frizica, starega 7 dni. Sp. Brnik 68 2948

Prodam 480 kg. težkega BIKA simentalca. ☎ 733-236 2951

Trgovina FLIS sprejme naročila za PIŠČANCE PITANCE, 19 tedenske JARKICE in PURANE. ☎ 733-236 2952

Prodam dve KOZE z mladičem. ☎ 310-077 2974

Prodam dve telici, eno brejo 4 mesece, ena stara 3 mesece, obe simentalki. ☎ 743-497 2977

ŽIVALI KUPIM

Kupim teleta simentalca, starega 10 dni. ☎ 731-028 2947

VOZILA DELI

Prodam 4 nove PNEVMATIKE s platišči 145-12. ☎ 714-571 2810

Prodam AVTORADIO, dve letni gumi za Z 101, cena po dogovoru. ☎ 041/599-873 2834

Prodam 4 letne GUME, dim. 155 70 13 Fristone letne. ☎ 564-349 2865

Prodam PRIKOLICO za osebni avto. Cena po dogovoru. ☎ 211-212 2932

Prodam rahlo poškodovana VOZNIKOVA VRATA za Fiat Tipo. ☎ 323-559

GUME 185 65 15, 185 55 15, rabljene zimske. ☎ 041/529-166 2967

VOZILO KUPIM

ODKUP KARAMBOLIRANIH VOZIL, PREPIS, PREVOZ NA NAŠE STROŠKE. AVTO JAKŠA, S.P. ☎ 241-168, GSM 041/730-939 16

LANOS RATIO, nov, nevožen, še v salonu, 1.749.000 SIT. ☎ Pokličite najbližji Daewoojev prodajni salon.

Kupim RENAULT CLIO ali TWINGO. ☎ 041/725-225 2892

VOZILA

ODKUP, PRODAJA, MOŽNA MENJAVA STARO ZA STARO IN PRENOS LASTNIŠVA. MARK MOBIL, D.O.O., 242-600, 041/668-283 4

ODKUP, PROAJA VOZIL TER MOŽNA MENJAVA STARO ZA STARO in PRENOS LASTNIŠTVA! ADRIA AVTO, Škofja Loka (bivša vojašnica) ☎ 634-148 in 0609/632-577, 041/632-577 5

R 21 1.4 TL, l.91, bela, 5 V, s. streha, reg. do 6/00, 495 000 SIT. AVTO LESCE d.o.o., ☎ 719-118 53

MARUTI 800 CITY STAR, l.96, 50 000 km, 1. lastnik, reg. do 7/00, ohranjen, 450 000 SIT. AVTO LESCE d.o.o, ☎ 719-118 54

PEUGEOT 306 2.0, S 16, 1. lastnik, l.98, reg. 10/00, bordo rdeč, 27 000 km, serv. knjiž., klima, ABS, el. paket, avtoradio, garažiran, lepo ohranjen, ugodno prodamo! ☎ 041/644-991, Jernej 99

LANOS RATIO, nov, l.2000, 0 km, v salonu. ☎ Pokličite najbližji Daewoojev prodajni salon.

ESCORT 1.4 CLX, let.92, met moder, 5 V, 113.000 KM, CZ, AR, 595.000 SIT. AVTO LESCE d.o.o., ☎ 719-118 788

ASTRA 1.6 I GL, let.93, 116.000 km, reg.7/00, 4 vrata, CZ, AR, met siva, 840.000 SIT. AVTO LESCE d.o.o. ☎ 719-118 790

TRANSPORTER 2.4 D, l. 95, FURGON, bel, ABS, SV, EO, AR, WEBASTO, meglenke, reg. 6/2000, zelo ohranjen, 1.565.000 SIT. AVTO LESCE 719-118 1066

TWINGO PACK, l. 98, rdeč, 1. last., servisna, DCZ, ES, EO, AIR BAG, 1.170.000 SIT. AVTO LESCE 719-118 1650

LANTRA 1.6 GLSI, letnik 93, 100.000 km, reg.8/00, SV, CZ, ES, AR, ALU, bela, 735.000 SIT. AVTO LESCE d.o.o. ☎ 719-118 1704

ASTRA 1.6 KARAVAN, l. 95, bela 111.000 km, reg. 10/00, 2x AB, SV, CZ, s streh,a rolo, sani, 1.270.000 SIT. AVTO LESCE 719-118 1952

ODKUP, PRODAJA IN PREPIS RABLJENIH VOZIL TER MENJAVA STARO ZA STARO. M. Vadnova, ☎ 243-041, 041/673-726 2007

Prodam R 19 LIMITED, 1. reg. 3/96. ☎ 041/419-688 2027

VW GOLF III 1.4 CL, l. 95, prva reg. 96, prva lastnica, lepo ohranjen, servisiran na vsakih 7500 km, ser. knjiga, cena po dogovoru. ☎ 041/967-750 2062

AVTOAS,d.o.o. Polica pri Naklem ODKUP, PRODAJA, PREPIS RABLJENIH VOZIL. MOŽNA MENJAVA STARO ZA STARO IN ODKUP RABLJENIH VOZIL. ☎ 472-092, 041/404-960 2200

Prodam CITROEN AX 1.1 TRE, l.88, 124.000 km, srebrne barve, 5 p, zimske gume, garažiran, reg. do 10/00, cena 170.000 SIT. ☎ 041/22 55 97 2576

JEEP FORD EXPLORER 4.0 I, l. 96, met. zelene, klima, ABS, 2x AB, el. oprema, usnje, s.s treha, ALU, nepoškodovan, 3890.000 SIT. AVTO LESCE 719-118 2594

VW POLO 1.3 55 KM, letnik 8/95, prevoženo 51.000 km, cena cca 1.050.000 SIT, dodatna oprema, strešno okno, prodam. ☎ 041/549-009 2672

NOVO! LANOS RATIO, 1.749.000 SIT. ☎ Pokličite najbližji Daewoojev prodajni salon.

MITSUBISHI COLT 1.6 GLXi l. 93, novejša oblika, reg. do 2/2001, srebrna barva, 78000 km, redno servisiran, elek. stekla in ogledala, centralno zaklepanje, elek. strešno okno, avtordio, ohranjen, garažiran, prodam. ☎ 041/644-991 2799

HYUNDAI ACCENT 1.5 GLSI prvi lastnik, l. 95, reg. do 8/2000, bela barva, 89000 km, redno servisiran - serv. knjižica, 5-vrat, servo volan, avtordio, lepo ohranjen, garažiran, prodam. ☎ 041/644-991 2800

HYUNDAI ACCENT 5 vratni, prvi lastnik, letnik 96, reg. do 8.3.2000, kovinsko vijolično srebrne barve, 90.000 km, redno servisiran-servisna knjižica, ohranjen, garažiran, prodam. ☎ 041/644-991 2801

HYUNDAI H 1 4 WD, nov, testno vozilo, 7 sedežni, vsa oprema, elek.paket, klima, ABS, dvojni AB, kovinske obrobe, ALU..., zeleno/srebrna barva, zelo ugodno naprodaj. ☎ 061/716-221 2802

Prodam odlično ohranjen R 19 1.4 RT, modre barve, l. 94, 85000 km, prvi lastnik. ☎ 721-043 2803

AG GANTAR
Bratov Praprotnik 10, NAKLO
Tel./fax: 064/471-035
PRODAJA IN MONTAŽA IZPUŠNIH SISTEMOV TER AVTOMOBILSKIH BLAŽILCEV MONROE

ŠKODA FORMAN KARAVAN, svetlo zelene barve, letnik 5/95, prodam. ☎ 041/627-312 2807

Prodam LADO NIVO 4x4. ☎ 041/912-999 2809

Prodam osebni avto TAVRIA l. 95, 43000 km, cena po dogovoru. ☎ 801-698 2825

Prodam JUGO 45, l. 89, reg. do 26.1.2000, nekaramboliran in garažiran. ☎ 0609/646-107 2827

Ugodno prodam 2 R 18, reg. 3/00 in 4/00, l. 84. ☎ 041/405-376 2830

R 4GTL, l.90, reg. 4/2000, rdeče barve, cena 130.000 SIT. ☎ 041/338-115 2832

Prodam CORSO SWING l. 97, črna, 34000 km, dobro ohranjena. ☎ 330-447, 041/600-319 2833

CITROEN ZX TDI, l. 95, prva lastnica, ser.knjiga, srebrnokovinska, lepo ohranjen, garažiran, prodam. ☎ 863-133 2847

Prodam BMW 525, l. 89 in SUZUKI GLX, l.90. ☎ 041/691-246 2851

Ljudska univerza Škofja Loka
Podlubnik 1a
4220 Škofja Loka
tel: 064 / 656 130
fax: 064 / 620 888

40 let se učimo učiti

LJUDSKA UNIVERZA ŠKOFJA LOKA

VISOKA UPRAVNA ŠOLA
- izredni študij v Škofji Loki -

V skladu z Razpisom za vpis v študijskem letu 2000/2001 organiziramo visokošolski strokovni študijski program Javna uprava.

Vpisni pogoj:
končana katerakoli štiriletna srednja šola

Brezplačne prijave za vpis v 1. letnik in navodila lahko dobite na Ljudski univerzi Škofja Loka do 7. marca 2000.

Informacije: 656 138
www.lu-skofjaloka.si

Prodam JUGO 45, l.89, rdeče barve. ☎ 403-128 2871

Prodam VW 1200, l. 76, je v voznem stanju ali po delih. ☎ 311-458 2872

Prodam AUDI A 3 1.8 T, letnik 1997. ☎ 411-893 2891

Prodam FORD FIESTO 1.1, l. 94, reg. oktober 2000, prevoženih 48000 km, prva lastnica. ☎ 324-665 2894

ODKUP-PRODAJA RABLJENIH VOZIL, GOTOVINSKO PLAČILO, UREDIMO PREPIS. ☎ 323-298, 041/773-772 2900

Ugodno prodamo! R 19 RT 1.4, 4 v, l. 94, R5 FIVE 3 v, l. 95, R 5 FIVE 3 v, l. 95, R 5 CAMPUS PLUS 3 v, . 91 karambolirano, CITROEN C 25 D Furgon l.89, SUBARU YUSTI l. 87, SAFRANE 2.5 l. 99 testno vozilo. Za vsa vozila možen kredit brez pologa. Vozila so servisirana. ☎ 428-0011 ali 428-0012 RENAULT PREŠA,d.o.o., Cerklje 2902

Prodam JUGO 45, l. 89, dobro ohranjen. ☎ 633-362 2915

Prodam TOYOTO CELICO 1.6 STI 16 V, l. 1990, registriran do 6/2000, dobro ohranjena, rdeče barve. ☎ 636-230 2916

Prodam RENAULT 5, letnik 1996, prvi lastnik. ☎ 041/642-260 2918

Podarim OPEL KADETT, l. 73 . ☎ 403-624 2976

SAMARA 1500, 5 V, rdeča, strešno okno, spojler zadaj, ogledala in maska v barvi avtomobila, prodam. ☎ 403-605 2934

TIPO 1.6 IE SX, l. 94, črn, SV, CZ,ES, ohranjen, 730.000 SIT. AVTO LESCE 719-118 2936

KIA PRIDE 1.3 I,l. 98, 44000 km, reg. 6/00, 1. lastnica, ES, AR, servisna, 895.000 SIT. AVTO LESCE 719-118 2937

Prodam nov LANOS RATIO, Air bag, servo, radio, klima, centr. zaklepanje... Cena: 1.749.000 SIT. ☎ Pokličite najbližji Daewoojev prodajni salon.

FIESTA 1.1 I, l. 94, 35000 km, reg. 9/00, bela, 1. lastnica, servisna, 695.000 SIT. AVTO LESCE 719-118 2938

ZX 1.6 AURA, l. 92, met.siv, 140.000 km, DCZ, ohranjen, 590.000 SIT. AVTO LESCE 719-118

Prodam R 5, l. 91, reg. do 11/00, cena 360.000 SIT. ☎ 334-189, 041/686-819 2953

Z 101, l. 80 komfort, reg. do 12/00, ugodno prodam. ☎ 736-686 2954

PASSAT 1.8 CL, l. 91, bel lepo ohranjen, prodam za 860.000 SIT. ☎ 041/378-803 2973

ŽELITE PRODATI VAŠ AVTO TAKOJ?
Oglasite se ali pokličite
TALON, d.o.o., PE Zg. Bitnje 32
TEL.: 064/316-180,
kjer vas čaka seznam kupcev.
Uredili vam bomo tudi prenos lastništva za vašega jeklenega konjička.

KLJUČAVNIČARSTVO JANEZ VREČEK s.p.

Podjetje Ključavničarstvo Janez Vreček, s.p., iz Zg. Brnika 143 pri Cerkljah se je uveljavilo na slovenskem trgu z izdelavo peči za centralno ogrevanje, bojlerjev in cistern za olje po željah kupcev.

Peči na olje in plin moči od 10 - 100 KW: To so peči izdelane iz jeklene kotlovne pločevine debeline 4 mm. Posebni način vodenja vročih dimnih plinov pa omogoča maksimalno kvaliteto izgorevanja in zelo varčno obratovanje. Zaradi zelo visokih izkoristkov **(do 95 %)** lahko **privarčujemo do 30 % energije.** Prednost pred malimi litoželeznimi kotli pa je v **vodni prostornini** (do 70 l - glede na velikost), kar preprečuje veliko število vžigov gorilca, kar je okolju zelo škodljivo. Majhne dimenzije omogočajo lahko samostojno postavitev ali pa kot dodatni vir ogrevanja k že postavljenim trajnožarečim pečem. Pri postavitvi pa si lahko pomagate s podstavkom za peč, ki ga nudimo kot dodatno opremo. Na peči je tudi kotlovna regulacija, ki omogoča ekonomično in zanesljivo obratovanje tudi **v nizkem temperaturnem območju.**

POLEG TEGA IZDELUJEJO TUDI:
- peči na trda goriva, bojlerje za gretje sanitarne vode, cisterne za olje po vaših merah.
S pomočjo njihovih izdelkov bodo mrzli zimski večeri prijazni in topli.

INFORMACIJE: 064/421-015, GSM 041/734-018

RADIO KRANJ 97,3 FM STEREO

GORENJSKI MEGASRČEK - 97,3 MHz

TOREK
13.20 TUDI JESENI JE LEPO
20.00 GOST V STUDIU NADŠKOF FRANC RODE

SREDA
13.20 GORENJSKA LEKARNA
20.00 ODDAJA O MODI

WWW: HTTP://www.radio-kranj.si
E-mail: info@radio-kranj.si

ČETRTEK
9.20 GOST V STUDIU ŽUPAN OBČINE TRŽIČ
17.10 ČEZ PREGRADE DO MERKURJEVE NAGRADE
19.30 MUSIC MACHINE
20.00 PARNAS

OD TORKA DO PETKA

bo dežurna novinarka

Renata Škrjanc

telefon: 064/223-111
mobitel:041/643-014

VI
pokličite, sporočite, predlagajte...
MI
bomo pisali

Halo, GORENJSKI GLAS!

Barvni kontrasti na Blejskem jezeru

Bled, 13. februarja *- Domači in tuji obiskovalci, ki prihajajo na Bled in se sprehodijo ob jezeru, so presenečeni nad rdečevijolično barvo zaledenele vodne gladine. Obarvanost je posebno intenzivna ob obali med kopališčem in upravo Triglavskega narodnega parka. Za večino je verjetno skrivnost, da je taka barva posledica cvetenja rdečih alg, kar se ne dogaja le poleti. Voda pa je skoraj sinja v zalivu Zaka, kjer že stopljen led izkorišča za čofotanje po jezeru jata rac. Žal je voda čista le na pogled, saj se zaradi neurejene kanalizacije stekajo vanjo tudi hranilne snovi za vse bolj razširjene alge.* • ***S. Saje***

G.G.

Fun clubi in poštni predal 4515

Pošteno se bodo odslej potili v oddelku s poštnimi predali ljubljanske pošte. Verjetno tega poštarji še niti ne slutijo. Ampak mi, ki smo bolj radovedne zvrsti, smo že izvrtali: v poštni predal s številko 4515 bodo zveste oboževalke in oboževalci pošiljali na kilograme pisem za popularne glasbenike Wernerja, Zlatka Dobriča, Viktorijo ter Ptujskih 5, pa tudi za mladega in obetavnega Dejana Marinčiča. Kajti na p. p. 4515 imajo sedež fun clubi vseh navedenih slovenskih glasbenikov.

Resda se je med agencijskimi vestmi že pred nekaj meseci dalo prebrati, da je v Ameriki za simboličnih 250.- dolarjev možno najeti klub oboževalcev. A klub oboževalcev pri nas zveni nekam premalo imenitno in vztrajno ostajajo 'fun clubi'. Sploh je to z najemom kluba oboževalcev kajpak le ameriška muha; pri nas se v 'fun clubih' oboževalke in oboževalci včlanijo (za fun club ansambla Ptujskih 5 je članarina vsega 500.- tolarjev), v fun clubu je možen cenejši nakup kaset, zgoščenk, posterjev, reklamnih majic, tam imajo podatke o koncertih.

Vsak dober fun club mora imeti svojega šefa. Kot vodja navedenih petih fun clubov se je podpisal ***Mitja Grmovšek*** *iz Ljubljane. Na jeseniški pošti, kamor je nekoč prihajala pošta zanj, so pravzaprav lahko veseli, da se je Mitja ideje s fun clubi domislil šele potem, ko se je preselil v belo Ljubljano.*

BIBA
TRGOVINA
Tel.:326-995

Povabilo sončne nedelje v naravo

Bled, 13. februarja *- Do prihoda pomladi je sicer še dober mesec dni, a toplo februarsko sonce je minulo nedeljo zvabilo v naravo številne sprehajalce. Po poti ob Blejskem jezeru se je trlo ljudi, od najmlajših do starejših. Vsem je bila skupna želja po lepo preživetem dnevu. Prizor, ki je ravno pravšen ob Valentinovem!* • ***S. Saje***

Paket iz Španije, Subrenum iz Dubrovnika

Mengeš, 14. februarja - Na 16. prireditvi Pod Mengeško marelo je sredi prireditve v soboto poštar na oder pripeljal veliiiik paket, darilo Mengeški godbi iz Španije. Če verjamete ali ne, ko je poštar paket odprl, je iz njega stopila lepa Lorena iz Španije in objela Mengšana, klarinetista Gorazda Majdiča. Pod marelo je nastopila tudi ženska dalmatinska klapa Stonke.

V soboto, 19. februarja, ob 20. uri pa bo v dvorani kulturnega doma v Mengšu nastopila najboljša moška dalmatinska klapa Subrenum iz Dubrovnika. Vse drugo v petek v Gorenjskem glasu. • **A. Ž.**

GBD
Gorenjska borzno posredniška družba d.d.
ŽELITE KUPITI ALI PRODATI DELNICE?
NISTE ZADOVOLJNI Z OBRESTMI V BANKAH?
BI RADI OPLEMENITILI VAŠE PRIHRANKE?
Obiščete nas lahko vsak delovnik od 7. do 19. ure.
NAREDITE KORAK Z NAMI-
korak naprej
Koroška 33, Kranj
tel.:380-10-15, 380-10-16

GORENJSKA ON LINE: www.media-art.si

JAKA POKORA

Hidrometeorološki zavod Republike Slovenije

VREMENSKA NAPOVED za GORENJSKO

Danes, v torek, bo sprva zmerno oblačno, čez dan se bo razjasnilo. Jutri, v sredo, bo zmerno do pretežno oblačno, popoldne bo pričelo rahlo deževati. Padavine se bodo v noči na četrtek okrepile, meja sneženja se bo do jutra predvidoma spustila do nižin. Padavine bodo v četrtek čez dan ponehale in proti večeru se bo delno razjasnilo.

DAN	TOREK	SREDA	ČETRTEK
VREME			
T min / T max	-4 / 7	-3 / 5	-1 / 2