BLAGAJNIŠKI ZAPISI, LOMBARDNA POSOJILA, ...
Gorenjska Banka
Banka s podobom
Eno ali drugo - eno z drugim!

EP: Coming center
Kranj, Bleiweisova 14, tel.: 064 212-274

WILFAN MENJALNICE
Kranj, Jesenice, Radovljica, Tržič

PROBANKA
PE KRANJ - tel.: 064/380-160
Kranj, koroška 2. (Stara pošta)

GORENJSKI GLAS

Leto LII - ISSN 0352 - 6666 - št. 59 - CENA 140 SIT (10 HRK)

Kranj, torek, 27. julija 1999

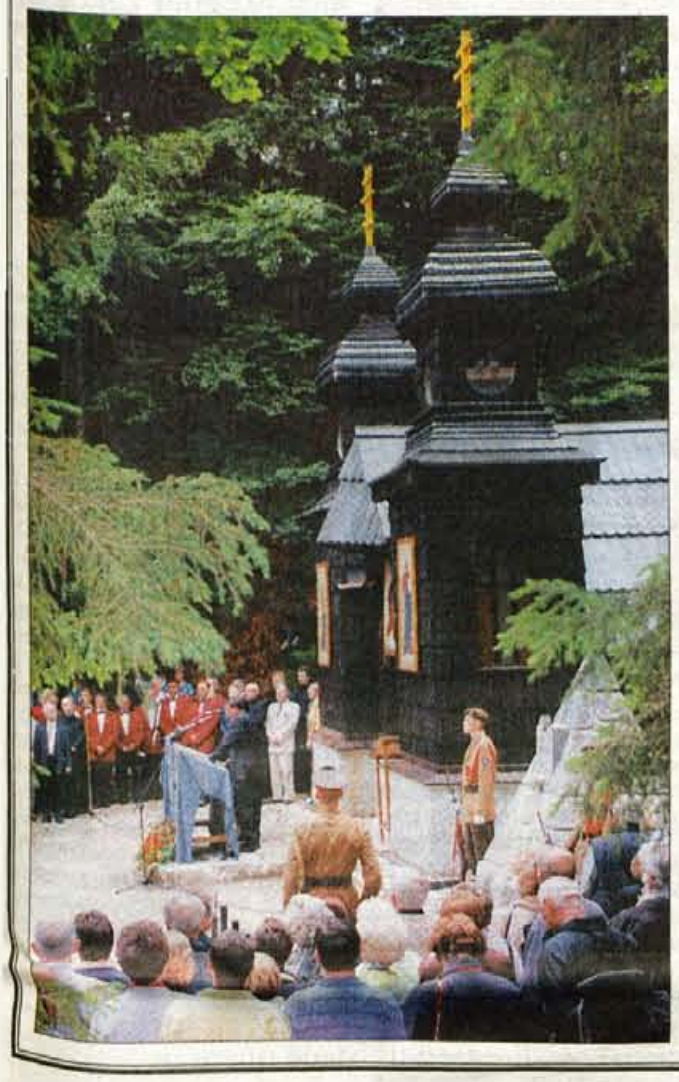

Slovesnost ob Ruski kapelici pod Vršičem

Vsako zadnjo nedeljo julija poteka ob ruski kapelici pod Vršičem spominska slovesnost v spomin na ruske ujetnike v I. svetovni vojni, ki jih je zasul plaz. Rusko kapelico so najprej postavili Rusi, nato pa zgledno vzdrževali domačini, Kranjskogorci, ki so ob njej vedno priredili skromno slovesnost. Po osamosvojitvi Slovenije se ob proslavi zbere vedno več ljudi, poglablja pa se tudi slovensko-rusko prijateljstvo in sodelovanje. Letos se je ob kapelici zbralo veliko ljudi, položili so vence, darovali sv. mašo in podarili ikono Odrešenika.

• *D. Sedej*

STRAN 5

Za nami je pomladni rok pete mature

Petindvajset briljantnih

Nedvomno je matura zahteven izpit, a izkušnje so pokazale, da obvladljiv, meni predsednik republiške maturitetne komisije dr. Joško Budin.

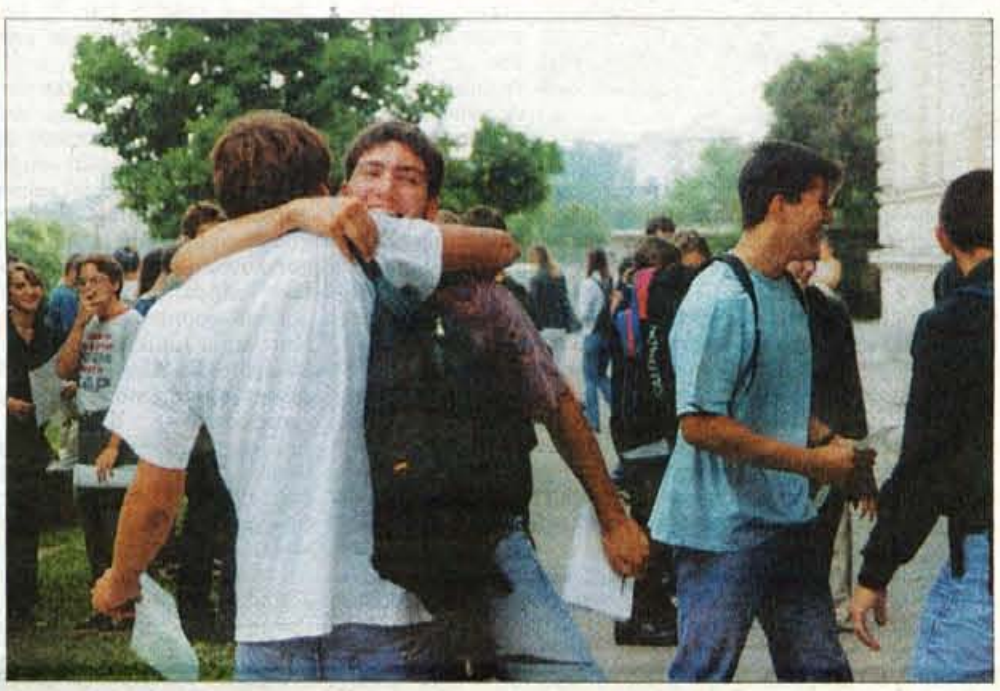

STRAN 32

Blejski dnevi odlično uspeli

Marsikdo je ognjemet spremljal kar iz - avtomobila

Nepretrgana kolona avtomobilov se je proti Bledu vila še po enajsti uri, zato je marsikdo zamudil ognjemet in ga je bil prisiljen spremljati kar s ceste... - Samo v soboto zvečer je Bled obiskalo 25 tisoč ljudi, v vseh treh dneh pa kar 40 tisoč.

STRAN 16

V Spodnjih Pirničah lepota na enem mestu

V klubu Lipa bo izbor Miss Gorenjske

Kranj - Regionalni izbori Miss Slovenije za Miss sveta so že v polnem teku, pravzaprav se prevešajo v drugo polovico. Tokrat smo na vrsti Gorenjci, saj bo izbor Miss Gorenjske potekal v Klubu Lipa v Spodnjih Pirničah. Vse skupaj se bo v Lipi dogajalo v **četrtek, 29. julija**, s pričetkom ob 22. uri. Prireditev bo povezovala Katja Tratnik (tudi Gorenjka), izbor pa ne bo minil brez dobre glasbe in plesa. Nastopili bodo **Mz Hektor, Vivian s plesalkami, Dance Preformance by Dimitrij in Dance Animated by Saša Kovačič.** Med budnimi očesi ocenjevalne komisije bo tudi **medvoški župan Stanislav Žagar**. Najboljše tri se bodo uvrstile v polfinalni izbor, ki bo konec avgusta, medtem ko bo finale na vrsti 11. septembra v Cankarjevem domu. • **I.K.**

foto Claudia
JESENICE, tel.: 064/831-387

Radio Triglav
96 GORENJSKA
89.8 Jesenice, 101.5 Bohinj
101.1 Kranjska Gora

Festival Blejski glasbeni večeri

Otvoritveni koncert bo danes

Bled, 27. julija - Po nedeljski odpovedi koncerta Marjane Lipovšek, naša slovita mezzosopranistka ga je odpovedala zaradi bolezni, bo otvoritveni koncert Blejskih glasbenih večerov danes, v torek, ob 20.30 uri na Pristavi v Fundaciji Jože Ciuha. Nastopili bodo pianist Mark Zeltser, violinist Primož Novšak, violist Mile Kosi, violončelist Ciril Škerjanec in kontrabasist Borut Kantušer. Festival se bo nadaljeval v četrtek, 29. julija, s samostojnim nastopom Marka Zeltserja, v soboto, 31. julija, pa bodo zaključni koncert pripravili harfistka Ruda Ravnik - Kosi, oboist Božo Rogelja in violist Mile Kosi. Vsi koncerti se bodo začeli ob 20.30 uri na Pristavi, v primeru slabega vremena pa v Festivalni dvorani na Bledu. Vstopnice so po ceni 3000 tolarjev (za tri koncerte 6000 tolarjev) na voljo v Turističnem društvu Bled, v agenciji Kompas na Bledu in na Pristavi oziroma v Festivalni dvorani tik pred koncertom.' • **I.K.**

Kdor nima dobrih živcev, naj ostane doma

Pekel turske avtoceste

Namesto skozi tunel, kar čez prelaz

STRAN 5

Mladinski Servis Kranj
Stritarjeva 5, tel. 360-100
Posredovanje zaposlitev študentom in dijakom, izplačila v 24 urah

MEGAMILK

VB LEASING
Vaš leasing partner na Gorenjskem
KRANJ
☎ 38 0710

RADIO 88,4 MHz POSLOVNI VAL
Z Vami vsak dan od 05. do 09. in od 15. do 21. ure

AMBROŽ FIAT
POOBLAŠČENI TRGOVEC IN SERVISER
LAHOVČE, PRODAJA VOZIL, TEL:064/421 141
SERVIS VOZIL, TEL:064/421 193

FOTO GLOBUS
FILME IN SLIKE RAZVIJEMO V 1URI
Pritličje blagovnice GLOBUS Kranj

SLOVENIJA IN SVET

Slovenija je še vedno premalo poznana

Bleda slika v tujem ogledalu

Kaj bo storila vlada, da bomo v svetu gospodarsko in politično bolj poznani, je na seji državnega zbora spraševal poslanec Feri Horvat. Nepriljubljenost Slovenije je za državljanke in državljane žaljiva. Vlada mu je obljubila pisni odgovor.

Ljubljana, 27. julija - Kakšne ukrepe in kdaj jih namerava sprejeti vlada za boljše poznavanje in ugodnejšo podobo Slovenije kot države in kaj bo storila za učinkovitejšo promocijo Slovenije kot gospodarskega partnerja, kot turistično zanimivo območje in kot državo, primerno za tuje naložbe, je v petek vprašal na seji državnega zbora **poslanec Feri Horvat (Združena lista).** Veliko dokazov priča o nezadostni in neučinkoviti celoviti promociji Slovenije v tujini, je zapisal v poslanskem vprašanju. Zelo odmevna in predvsem zaskrbljujoča je razvrstitev Slovenije na sam rep priljubljenosti (in poznavanja) po anketi Eurobarometra. Takšne razvrstitve si Slovenija enostavno ne zasluži in je za državljanke in državljane naravnost žaljiva, vendar so vzroki v veliki meri doma, ne v tujini. Kljub prizadevanjem "turistične promocije" z vrsto dobrih posameznih akcij rezultati niso zadovoljivi. Na pomanjkljivo promocijo za tuja vlaganja je opozorila že pred meseci **tuja svetovalna organizacija za tuja vlaganja, na nezadostno aktivnost države za izboljšanje poznavanja Slovenije in njenih razmer v tujini odprto (in dobronamerno) opozarjajo veleposlaniki držav, akreditirani v Sloveniji,** pravi Horvat, ki se je pogovarjal z njimi na temo Ekonomski vidiki vključevanja Slovenije v Evropsko unijo. Vlado spominja, da je bila na ta problem opozorjena ob sprejemanju proračuna in državnega programa priprav na članstvo v Uniji. Očitno so sredstva za ta namen nezadostna in ni dovolj učinkovita in usklajena organiziranost vladnih in drugih ustanov, ki se ukvarjajo (oz. naj bi se ukvarjale) s promocijo Slovenije v tujini. Nova država na robu kriznih območij je kot novi izdelek, ki ga je po načelih sodobnega trženja potrebno "pozicionirati" in tržiti na mednarodnem političnem in gospodarskem tržišču. Številni tuji primeri dokazujejo, da pozitivna podoba države bistveno pomaga podjetjem pri trženju izdelkov. Zato je skrajni čas, da vlada Republike Slovenije zagotovi večja sredstva in vzpostavi učinkovitejšo organizacijo promocije države in gospodarstva v tujini, meni poslanec Feri Horvat. Vlada mu je zagotovila pisni odgovor. **Na sliki: poslanec Feri Horvat.** • **J.Košnjek**

GORENJSKI GLAS

Naročniška akcija v letu 1999

*Vsako **naročnico in naročnika** Gorenjskega glasa, ki **kadarkoli** v letošnjem letu **PRIDOBI NOVEGA naročnika,** takoj tudi **nagradimo.** Zadoščalo bo, da izrežete ta obrazec in na njem obkrožite Vašo izbrano nagrado, ki Vam pripada **za izpolnjeno naročilnico s podatki o novem naročniku.** Izberite si: ali eno trimesečno naročnino v enem od trimesečij leta 2000; ali izlet, po Vaši izbiri, kadarkoli do sobote, 6. januarja 2001. leta; ali tri različne reklamne artikle Gorenjskega glasa*

*Kaj pa za novo naročnico ali naročnika? V naročniško akcijo sodi: **vsakemu novemu naročniku bo** poštar prinašal vsak torek in petek Gorenjski glas **BREZPLAČNO najmanj do konca trimesečja, v katerem prejmemo naročilo - natančneje: do 30. septembra letos.***

Novega naročnika sem pridobil(-a): _____

Moj naslov: _____

Kot mojo nagrado uveljavljam /prosimo, obkrožite po Vaši izbiri eno od ponujenih treh možnosti/:

ali: A/ izlet s poslovnimi partnerji Gorenjskega glasa, organizatorji turističnih potovanj, po izbiri do 6. januarja 2001, za katerega mi pošljite darilno pismo in za izbra ni celodnevni izlet ne plačam nobenih prispevkov k stroškom

ali: B/ naročnino za ____trimesečje 2000 in dobim svoj časopis tri mesece brezplačno

ali: C/ tri različne reklamne artikle Gorenjskega glasa

Izjava za novo naročnico oz. novega naročnika:

NAROČAM GORENJSKI GLAS
za najmanj eno leto
Ime in priimek: _____
Naslov: _____
Podpis: _____
Če naročila ob izteku enoletnega obdobja pisno ne odpovem, se naročniško razmerje podaljša za nedoločen čas.

S sodelovanjem v akciji dosedanji naročnik podaljšujem naročnino vsaj do 31. decembra 2000; novi naročnik pa s podpisom na naročilnici potrjuje, da na Gorenjski glas doslej ni bil naročen oz. je prekinil naročniško razmerje za dlje kot 36 mesecev. V primeru, da se ugotovi neresničnost podatkov na tej naročilnici, pogoji iz naše akcije pridobivanja novih naročnikov ne veljajo.

Najvažnejše: izpolnjeno naročilnico in Vaš izbor nagrade nam pošljite čimprej na GORENJSKI GLAS, p. p. 124, 4 001 Kranj. Takoj, od prvega torka oz. petka po prejemu izpolnjene naročilnice, bo pošta novemu naročniku dostavljala njegov naslovljeni izvod časopisa.

IZ SLOVENSKEGA PARLAMENTA

Danes se bo nadaljevala izredna seja državnega zbora

Država bo lahko le izjemoma vplivala na cene

Državni zbor je pretekli teden sprejel nekaj pomembnih zakonov, med drugimi zakon o gorskih vodnikih, o reviziji postopkov javnega naročanja in o kontroli cen. Ta teden pa naj bi sejo predvidoma nadaljeval z obravnavo interpelacije o delu in odgovornosti ministra za kmetijstvo, gozdarstvo in prehrano. Razprava o Zasavju je bila znova prekinjena.

Ljubljana, 27. julija - Na tej seji, na kateri prevladujejo zakoni, ki jih mora Slovenija uskladiti z zakonodajo Evropske unije, bodo poslanci odločali o novem ministru za šolstvo in šport. Kandidat je dr. Pavel Zgaga. Na dnevnem redu je kar 31 točk. Prihodnji teden bodo že parlamentarne počitnice.

Slovenija je od četrtka dalje med tistimi evropskimi državami, ki imajo zakonsko urejeno gorsko vodniško službo. Državni zbor je sprejel **zakon o gorskih vodnikih**, ki bo omogočal ustanovitev in delovanje gorskovodniške službe in v prvi fazi zaposlitev okrog 100 gorskih vodnikov na območju Karavank, Julijskih in Kamniško-savinjskih Alp. Gorsko vodništvo je pomembna turistična (gospodarska) dejavnost, ki ohranja življenje in obljudenost tudi v težje dostopnih predelih. Po našem zakonu obsega gorsko vodništvo vodenje oseb na gorskih turah in vzponih ter na turnih smukah in strokovni pouk iz gorništva. Na tujem deluje Mednarodna zveza združenj gorskih vodnikov (IFMGA), v katero se bo, ko bo ustanovljeno, včlanilo tudi Združenje gorskih vodnikov Slovenije. Združenje bo vodilo imenik vodnikov in skrbelo za njihovo usposabljanje. Za gorskega vodnika se bo lahko usposabljal kandidat, ki bo član Planinskega društva ali kluba, ki je včlanjen v Planinsko zvezo Slovenije, ki bo star najmanj 18 let, imel najmanj srednjo izobrazbo, ustrezne psihofizične lastnosti in alpinistične izkušnje.

Seja se začenja

Poslanci so pretekli teden sprejeli **zakon o kontroli cen.** Cene se sicer oblikujejo svobodno na osnovi ponudbe in povpraševanja in drugih konkurenčnih dejavnikov, zato smejo državni organi uporabljati le z zakonom določene ukrepe kontrole cen, ki v najmanjši možni meri omejujejo konkurenco in prispevajo k čim hitrejši odpravi teh ukrepov. Ker je za politiko cen odgovorna vlada, lahko v imenu države ukrepa, če so ogroženi razvojni cilji države, če gre za dejavnosti, v katerih ima posamezno podjetje ali nekaj podjetij monopolni ali obvladujoč položaj, pa so te dejavnosti nujne za zadovoljevanje potreb ljudi in organizacij, če nastanejo ali se utemeljeno pričakujejo hude motnje na trgu pri gibanju cen in pri tem ne gre za redna sezonska nihanja, če bi na trgu prišlo do cen, ki bi ogrozile redno preskrbo potrošnikov in v primerih prodaje blaga iz državnih rezerv ali za državni odkup. Ukrep kontrole cen ne sme trajati dlje od šestih mesecev. V utemeljenih primerih lahko vlada ukrep obnovi. Najpomembnejši ukrepi kontrole cen so določitev najvišje cene, določitev trdne (fiksne) cene, določitev najnižje cene, določitev elementov cene in določitev mehanizma cen.

Državni zbor je pretekli teden sprejel še **zakon o spremembah in dopolnitvah zakona o izvrševanju proračuna Republike Slovenije.** Zakon je predlagalo v sprejem finančno ministrstvo, po njem pa bo 33 milijard tolarjev za izgradnjo avtocest v Sloveniji zagotovljenih iz trošarin od prodaje motornih goriv. Ta rešitev je začasna. Do konca leta 2007 bo treba zagotoviti trajen vir sredstev. Od prvega julija dalje prometnega davka ni več. V nacionalnem programu izgradnje avtocest je določeno, da se v proračunu Republike Slovenije zagotavljajo namenska sredstva za graditev državnih cest v znesku, ki je enak 20 odstotkom drobnoprodajne cene na liter prodanih količin motornih bencinov in dieselskih goriv in sicer iz davka od prometa motornih bencinov in dieselskih goriv. Zato bodo poslej vir trošarine.

• **J.Košnjek**

SLS bo branila svojega ministra

Vodja poslanske skupine Slovenske ljudske stranke dr. Franc Zagožen je povedal, da bo stranka branila kmetijskega ministra Cirila Smrkolja, zoper katerega je vložena interpelacija, ki naj bi jo državni zbor obravnaval danes. Obtožbe so neutemeljene in politično motivirane, je menil in povedal, da bodo poslanci SLS glasovali proti razrešitvi.

Še vedno ni jasno, kako bodo glasovali poslanci Slovenskih krščanskih demokratov, ki so ministra Smrkolja povabili na pogovor, vendar z vsemi odgovori niso bili zadovoljni. Zanimivo bo tudi ravnanje poslancev SDS, ki so imeli doslej večkrat pripombe na delovanje kmetijskega ministrstva.

Razprava o zapiranju rudnika v Trbovljah, modernizaciji termoelektrarne in razvojni pomoči Zasavju je bila znova prekinjena. Ne gre le za 83 milijartd tolarjev ampak očitno tudi za pomembno politično vprašanje.

Javna dela v kmetijstvu

Manj nezaposlenih na podeželju

Ljubljana, 30. julija - Vlada je sprejela program javnih del v kmetijstvu in spodbujanja samozaposlovanja na podeželju do leta 2001, v katerega bo vključenih okrog 3700 oseb. Program bo prispeval k zmanjševanju nezaposlenosti na podeželju, hkrati pa bo manj najemanja sezonskih delavcev, zlasti v hmeljarstvu, sadjarstvu, vinogradništvu in zelenjavarstvu. Udeleženci javnih del v kmetijstvu bodo upravičeni do 100-odstotne izhodiščne plače ustreznega tarifnega razreda kolektivne pogodbe za gospodarstvo. Vlada bo morala za uresničevanje zagotoviti okrog 190 milijonov tolarjev. Program javnih del v kmetijstvu pozitivno ocenjujejo tudi v ministrstvu za delo, družino in socialne zadeve. • **J.K.**

Predsednik vlade operiran

Dr. Drnovška nadomešča Marjan Podobnik

Ljubljana, 27. julija - Pretekli četrtek so v ljubljanskem Kliničnem centru operirali predsednika vlade dr. Janeza Drnovška. Naslednji dan so predstavniki zdravniškega konzilija povedali, da so premieru morali odstraniti desno ledvico s tumorjem vred in žolčni kamen. Operacija je bila nujna, na rezultate preiskave tkiv pa še čakajo. Premier bo po enem tednu ali desetih dneh zapustil bolnišnico, sicer pa poteka zdravljenje v redu. Septembra naj bi dr. Drnovšek že začel normalno opravljati svojo predsedniško funkcijo.

Dr. Janez Drnovšek in Marjan Podobnik na seji vlade. Zaradi bolezni predsednika igra sedaj prvo violino Podobnik. Sicer pa bodo sedaj vladne počitnice. Pomembnejše zadeve, ki terjajo koalicijsko usklajevanje na najvišji ravni, bodo šle na dnevni red septembra, so se dogovorili v SLS in LDS.

Predsednika vlade sta v bolnišnici obiskala predsednik republike Milan Kučan in podpredsednik vlade Marjan Podobnik, ki po zakonu o vladi nadomešča predsednika v vsem, razen v zadevah, ki so povezane z zaupnico vladi in imenovanjem ali razreševanjem ministrov. Podobnikovo namestništvo je zapisano tudi v koalicijski pogodbi med Slovensko ljudsko stranko in Liberalno demokracijo Slovenije. • **J.Košnjek**

GORENJSKA ON LINE: www.media-art.si

GORENJSKI GLAS

Ustanovitelj in izdajatelj: Časopisno podjetje GORENJSKI GLAS KRANJ

Uredniška politika: neodvisni nestrankarski politično-informativni potednik s poudarkom na dogajanjih na Gorenjskem / **Direktor:** Marko Vajgovec / **Odgovorna urednica:** Leopoldina Bogataj / **Novinarji in urednik:** Helena Jelenčan, Igor Kavčič, Irena Kofinjek, Lea Mencinger, Urša Peternel, Stojan Saje, Darinka Sedej, Vilma Stanovnik, Marija Volčjak, Cveto Zaplotnik, Danica Zavrl-Žebre, Andrej Žalec, Stefan Žargi / **Lektoriranje:** Marjeta Vodeb / **Fotografija:** Tino Dokl / **Priprava za tisk:** Media Art, Kranj / **Tisk:** DELO - TOR, Tisk časopisov in revij, d.d., Ljubljana / **Uredništvo, naročnine, oglasno trženje:** Zoisova 1, Kranj, **telefon: 064/223-111,** telefax: 064/223-007 / **E-mail:** info@g-glas.si / **Mali oglasi:** telefon: **064/223-444** - sprejemamo neprekinjeno 24 ur dnevno na avtomatskem odzivniku; uradne ure: vsak dan od 7. do 15. ure, sreda do 17. ure / Časopis izhaja ob torkih in petkih. Naročnina trimesečni obračun - individualni naročniki (fizične osebe - občani) imajo 20 % popusta. Naročnina se upošteva od tekoče številke časopisa do PISNEGA preklica, odpovedi sejejo od začetka naslednjega obračunskega obdobja. Za tujino letna naročnina 150 DEM. Oglasne storitve: po ceniku. DDV po stopnji 8 % v ceni časopisa. / **CENA IZVODA:** 200 SIT (10 HRK za prodajo na Hrvaškem).

Predlog o podražitvi obtičal na mizah radovljiških svetnikov

Ravnanje z odpadki dražje šele jeseni?

Po predlogu bo cena ravnanja z odpadki na enega člana gospodinjstva mesečno znašala 733 tolarjev - Vendar pa se bo mogoče odločiti tudi za drugačen način obračunavanja - s prijavo posod za odpadke

Radovljica - Cena ravnanja z odpadki v radovljiški občini za zdaj ostaja nespremenjena. Predlog o podražitvi je namreč obtičal na mizah radovljiških občinskih svetnikov, saj je bila zadnja seja, na kateri naj bi odločali o novih tarifnih postavkah ravnanja z odpadki, prekinjena še pred obravnavo omenjene točke. Če bo uspelo nabrati dovolj svetnikov za nadaljevanje seje, bodo o tem odločali morda prihodnji teden, sicer pa šele jeseni.

Po predlogu odredbe naj bi se cena zbiranja in odvoza odpadkov zvišala na 1285 tolarjev za kubični meter, cena odlaganja odpadkov pa na 1659 tolarjev za kubični meter, torej bo skupna cena ravnanja z odpadki znašala 2944 tolarjev. Naj spomnimo, da gospodinjstva plačujejo 0,249 kubičnega metra odpadkov mesečno po osebi, torej bodo po novem na enega člana gospodinjstva mesečno morala odšteti 733 tolarjev. Podražitev bo občutna, saj zdaj cena na enega člana mesečno znaša 422,61 tolarja.

Vendar pa se bodo gospodinjstva po novem lahko odločala tudi za drugačen način obračuna cene ravnanja z odpadki. Po predlogu odredbe bodo gospodinjstva lahko prijavila velikost posod za odpadke in bodo ravnanje z odpadki plačevala glede na velikost posod. Za 80-litrski zabojnik bodo denimo plačevala po 942 tolarjev ne mesec, za 120-litrski 1413 tolarjev in tako naprej do 900-litrskega zabojnika, za katerega bo treba odšteti 10.598 tolarjev mesečno. Slednji pride v poštev pri večstanovanjskih objektih in blokih, kjer bodo gospodinjstva pri prijavi posode morala tudi določiti razdelitev stroškov po posameznih gospodinjstvih. Če posamezno gospodinjstvo nima posebne posode ali bo kakšen mesec imelo več odpadkov, bo odpadke lahko zbiralo v posebnih plastičnih 50-litrskih vrečkah, cena ene vrečke bo 147 tolarjev, v to ceno pa je že vključena cena ravnanja z odpadki. Po besedah direktorice Komunale Radovljica **Bernarde Podlipnik** so obvestila občanom glede prijave posod za odpadke že pripravljena, poslana pa bodo hkrati s položnico. Pa še to: ko bo odredba sprejeta, izvajalci ne bodo več dolžni odvažati odpadkov, ki ne bodo zbrani v posodah za odpadke ali v posebnih plastičnih vrečah. • **Urša Peternel**

Se bolj splača prijaviti zabojnik ali še naprej plačevati glede na število družinskih članov? Gospodinjstvo s tremi člani in 120-litrskim zabojnikom bo po novem - če ne bo prijavilo posode za odpadke - za ravnanje z odpadki plačevalo 2199 tolarjev (tri krat 733 tolarjev). Če pa bodo prijavili posodo za odpadke, bodo plačevali po 1413 tolarjev na mesec. Za primerjavo: zdaj plačujejo po 1267,83 tolarja na mesec. In še izračun za štiričlansko gospodinjstvo in 120-litrski zabojnik: če posode ne bodo prijavili, bodo mesečno plačevali po 2932 tolarjev (doslej 1690,44 tolarjev), če pa bodo posodo prijavili, bodo plačevali 1413 tolarjev na mesec, torej se bo zanje cena ravnanja z odpadki celo znižala. In še izračun za večstanovanjski objekt z 20 stanovalci in 900-litrskim zabojnikom: brez prijave posode bodo po novem plačevali 14.660 tolarjev na mesec (zdaj 8452,20 tolarja), s prijavo posode pa bo cena znašala 10.598 tolarjev oziroma 529,90 tolarja na stanovalca (doslej 422,61 tolarja).

Šesta seja občinskega sveta v Škofji Loki

Za devetletko bo potrebnih več kot 700 milijonov

Škofjeloški občinski svet sprejel okvirni program urejanja šolskega prostora za potrebe devetletnega šolanja.

Škofja Loka, 26. julija - Kljub temu, da je izgledal dnevni red zadnje predpočitniške seje občinskega sveta občine Škofja Loka nezahteven, pa se je tudi ta seja razvlekla nad pet ur. Svetniki so potrdili listo o pobratenju z belgijskim mestom Maasmechelen, zahtevali dopolnitev meril za financiranje športa v občini ter sprejeli okvirni program potrebnih dopolnitev šolskih prostorov, ki jih zahteva devetletno šolanje.

Trem mestom oziroma občinam, s katerimi ima Škofja Loka sklenjeno pobratenje: Medicina v Italiji, Sovodnje ob Soči in Sele na Koroškem (pobratenju s Smederevsko Palanko so se odpovedali) se bo pridružilo še belgijsko mesto Maasmechelen. Tako so pretekli četrtek sklenili škofjeloški svetniki, ko so potrdili Listino o pobratenju, ki naj bi jo konec avgusta podpisal župan. Od 20. do 25. avgusta naj bi se namreč v to mesto v Flandriji napotila skoraj sto-članska škofjeloška delegacija, v kateri naj bi bilo poleg treh kulturnih skupin tudi zastopstvo občinskega sveta (po en zastopnik iz vsake stranke), celotna komisija za odlikovanja in priznanja ter številčna delegacija iz občinske uprave in raznih organizacij. Ker gre še za počitniški čas, posebnega interesa za to potovanje ni, zato tudi verjetno ni nesporazumov o udeležbi, kot se je to dogajalo ob obisku v Belgiji v preteklem letu. Čudi pa vztrajanje na tako številčni delegaciji, pa čeprav so belgijski gostitelji sporočili, da lahko sprejmejo le nekaj nad šestdeset gostov.

Več razprave je bilo o vsebini listine o pobratenju, ki je v bistvu izjava dveh županov o sodelovanju med občinama, vendar je bilo pojasnjeno, da gre za enoten tekst, ki ga je predpisal flamski parlament in ga zato ni mogoče spreminjati. Svetniki so se ob taki razlagi sprijaznili s tem dokumentom, razen svetnika (in poslanca državnega zbora) **Vincencija Demšarja**, ki se mu je zdela trditev, da so "občine temelji zahodne civilizacije" napačna in neprimerna.

Izredno veliko razprave je bilo o predlogu meril za izbor in vrednotenje programov športa v občini Škofja Loka, ki se financirajo iz občinskih proračunskih sredstev in ki jih je predlagal Zavod za šport in Športna zveza Škofja Loka. Pokazalo se je, da so merila po mnenju svetnikov precej presplošna in tudi obširne razlage direktorja zavoda **Aleša Murna** niso prepričale svetnikov. Razprava je pokazala, da je za tem oblikovanjem novega sistema financiranja športa kar precej zelo različnih in hkrati povsem konkretnih interesov in da svetniki ne bodo potrdili tega ne da bi vedeli, kakšne bodo posledice. Slišati je bilo celo skrajnost: nekateri pričakujejo povsem konkretni izračun v tolarjih, kar je seveda popolna nezaupnica zavodu in zvezi.

Tretja pomembna točka pa je bila zagotovo informacija o potrebnih vlaganjih v šolski prostor, ki bodo potrebna v občini Škofja Loka ob prehodu na devetletno šolanje. Iz pregleda je razvidno, da bo na treh centralnih šolah in dveh podružničnih potrebno dograditi 18 novih učilnic, kar naj bi stalo po oceni na osnovi idejnih zasnov oz. projektov 136 milijonov tolarjev. Huje je s telovadnimi površinami: na vseh treh centralnih šolah naj bi nujno gradili dodatne telovadnice (na Trati celo športno dvorano), po mnenju odbora za družbene dejavnosti pa so dodali še gradnjo pokritega bazena. Brez bazena je vrednost telovadnic okoli 600 milijonov tolarjev, vse navedeno pa naj bi pripravili do leta 2004. Sklep občinskega sveta je bil, da je to lahko program, ki je osnova za kandidaturo za sredstva na razpisu ministrstva za šolstvo in šport, da pa je potrebno ta vlaganja resno obdelati in poiskati najracionalnejše rešitve. Ker občina Škofja Loka spada po novih državnih merilih financiranja med tiste občine, ki jim država za šolska vlaganja da le petino potrebnih sredstev, je jasno, da bo vse to za naslednja štiri leta izredno zahteven finančni zalogaj.

• **Š. Žargi**

Nizozemski par tudi letos dopustuje v kampu Šobec

Marian in Jos zvesta Šobcu že več kot dvajset let

"Vsako leto mesec dni pred dopustom rečeva: letos greva pa kam drugam. In izbirava: Skandinavija? Ne, preveč mraz. Anglija? Ne, ne bova vozila po levi. Italija, Avstrija? Predrago... In tako sva vedno tu..."

Šobec - V kampu Šobec smo naleteli na dva zanimiva gosta z Nizozemske. Marian in Jos Kurnig k Šobcu prihajata že več kot dvajset let, gospod Jos pa je s starši tu kampiral že nekaj let prej. Svojo prikolico vedno postavita na isto mesto ob recepciji, saj pravita, da so ob vodi komarji (ki imajo menda še posebej radi kri gospe Marian), pa tudi junija, ko običajno prideta, je bolj deževno in je teren ob vodi bolj razmočen.

Da sta res zvesta Šobcu, dokazuje dejstvo, da sta tudi tisto leto, ko je bila pri nas vojna, kljub vsemu prišla. "Tisto leto smo bili v kampu štirje tujci," se spominja gospod Jos. Običajno ostaneta tri ali štiri tedne. In zakaj tako rada prihajata k Šobcu? "Zame je na morju prevroče, tu pa je zelo prijetno in ponoči lahko spiš. Poleg tega sva preskusila ostale kampe po Evropi, kjer dobiš številko in ti natančno določijo, kje in koliko prostora imaš. Tu pa prikolico postavim, kjer hočem. Poleg tega je narava tu čudovita, imaš veliko možnosti, od plavanja do ribolova in hoje v hribe. Pokrajina je razgibana, v dveh urah si na morju, v hribih, v vinogradih..." razloži gospod Jos. "In tudi cene za nas niso previsoke. Če greš na Nizozemskem jest v restavracijo, je veliko dražje." Pa še en razlog je, zakaj zakonca Kurnig vsako leto prihajata v Slovenijo. Gospod Jos ima namreč slovenske korenine, njegov dedek je doma iz Zidanega Mosta in je leta 1924 odšel s trebuhom za kruhom v tujino ter se ustalil na Nizozemskem. Zato ne preseneča, da gospod Jos malce razume slovensko, njegova žena pa se slovenščine uči. "Zelo težak jezik," sta si enotna. Odtod tudi slovensko zveneči priimek, ki je bil na začetku Kurnik, potem pa je neki nizozemski uradnik zadnji k spremenil v g in nastal je Kurnig. Pa se prihodnje leto spet vidimo na Šobcu? "Vsako leto mesec dni pred dopustom rečeva: letos greva pa kam drugam. In izbirava: Skandinavija? Ne, preveč mraz. Anglija? Ne, ne bova vozila po levi. Italija, Avstrija? Predrago... In tako sva vedno tu..."

• **Urša Peternel**

Razkopane tržiške ceste

Za Šuštarsko nedeljo bodo ceste normalno prevozne

Tržič, 27. julija - Dela na Koroški cesti in v mestnem jedru Tržiča so v polnem razmahu. Delavci Komunalnega podjetja Tržič so cevi za plinovod sedaj položili do tržiškega kina, včeraj pa so intenzivno začeli obnavljati tudi infrastrukturo na Koroški cesti.

Koroška cesta čaka na začetek del)

Na Koroški cesti se dela kljub nekaterim težavam odvijajo v skladu s terminskim načrtom. Po že skopani polovici ceste so včeraj začeli polagati novo infrastrukturo za fekalno kanalizacijo, elektrokable, električne kable tovarne BPT, za javno razsvetljavo in javno kanalizacijo ter delno za javni vodovod. Nato se bodo preselili še na drugo polovico ceste, kjer bodo položili cevi za potrebe plinovoda, kabelske televizije in telefona. Z delom naj bi končali do Šuštarske nedelje ter poskrbeli, da bo cesta normalno prevozna.

V mestnem jedru pa so delavci cevi za plinovod do sedaj položili od pošte do kina. V petek so tako morali zapreti križišče Cankarjeve ceste in Partizanske ulice. Tu so naleteli tudi na ruševine starih hiš, kar jih je nekoliko oviralo pri delu. Vendar so kljub temu uspeli zaključiti načrtovana dela. V tem tednu so se preselili na križišče Pristavške ceste in tovarne BPT, kjer naj bi dela do konca tedna tudi zaključili. V prvih štirinajstih dnevih avgusta bodo delo nadaljevali od kina do gradbišča novega mostu in položili cevi za plinovod, vodovod in kanalizacijo. Do Šuštarske nedelje pa naj bi do kina obnovili tudi asfalt ter poskrbeli za priključke.

• **Besedilo, foto: P. Bahun**

GORENJSKA OD TORKA DO PETKA

GORENJSKA ON LINE: www.media-art.si

AMZS

Iz kranjske baze AMZS so nam sporočili, da so od petka do danes posredovali 23-krat. Opravili so 15 vlek zaletenih ali močno okvarjenih vozil, 8-krat pa so gorenjskim voznikom pomagali ob manjših okvarah njihovih vozil na krajih, kjer je do njihprišlo.

GASILCI

Kranjski gasilci so posredovali pri prometni nesreči v križišču Oldhamske in Zoisove ceste. Odstranili so osebno vozilo, ki je oviralo promet in sanirali cestišče. V Prešernovem gaju so nepridipravi na spomenik nataknili smetnjak, katerega so gasilci odstranili. Na spodnji postaji žičnice Krvavec je zagorela baraka. Vzrok požara je bil kratet stik v električni napeljavi. Reševali so tudi vklešćeno osebo, po nesreči, ko sta trčila vlak in osebno vozilo na železniškem prehodu v Žabnici. V Zg. Veternem pri Tržiču se je pri vzratni vožnji na hrib prevrnil traktor, ki se je prepolovil. Kranjski gasilci so razbitine odstranili ter preprečili razlitje bencina in olja. **Jeseniški gasilci** so tehnično pomoč nudili pri saniranju potoka ob nalivu na Koroški Beli. Dvakrat so opravili prevoz z rešilnim vozilom za Acroni. V Železarni so črpali vodo. Spremljali so tudi vozilo, ki je skozi predor Karavanke prevažalo nevarne snovi. V stanovanju na cesti Revolucije 5 pa je zagorela hrana na štedilniku.

GORENJSKI NOVOROJENČKI

V **Kranju** so imeli v teh dneh 17 rojstev. Med 10 dečki in 7 deklicami je bil najtežji deček, ki je tahtal 4.500 gramov. Najlažjemu pa je tehtnica pokazala 2.150 gramov. **Na Jesenicah** sta prvič zajokala dva dečka, prvi je tehtal 3.130, drugi pa 3.200 gramov.

URGENCA

V Splošni bolnišnici Jesenice so ponovno največ bolnikov, ki so urgentno potrebovali zdravniško pomoč, sprejeli na kirurškem oddelku, in sicer 183. Sledi interni oddelek z 39 nujnimi primeri, na pediatriji pa je 17 otrok potrebovalo nujno zdravniško pomoč.

TURIZEM

V **kampu Šobec** so od petka do danes našteli 520 gostov, temperatura vode je 18 stopinj. **Na Bledu** je te dni letovalo 7012 gostov. 742 je bilo domačih, tujih pa 6270. Temperatura vode v Blejskem jezeru je 21.5 stopinj Celzija. **Iz Kranjske Gore** pa so nam sporočili, da so imeli v hotelih in apartmajih skupaj 3813 gostov, od tega 1090 domačih in 2723 tujih. Vseh gostov skupaj je v Kranjski Gori blizu 4000, kajti podatek zajema tudi počitniške kapacitete podjetij. V Bohinju je bila zasedenost preko vikenda naslednja: v hotelih in apartmajih 70 - odstotna, v privatnih sobah in apartmajih 60, v kampu Zlatorog in Danica pa 50 - odstotna.

POP TV

GORENJSKA ON LINE: www.media-art.si

Izšel je kranjskogorski Informator

Kranjska Gora, 26. julija - V začetku julija je Zavod za promocijo in razvoj turizma občine Kranjska Gora v okviru informacijske dejavnosti izdal Informator - Poletje 99 v zgornjesavski dolini. Poleg osnovnih informacij o turističnem gospodarstvu občine je v Informatorju tudi koledar prireditev. Informator je izšel v 12 tisoč izvodih v štirih jezikih. Obenem je Zavod skupaj s turističnim gospodarstvom pripravil poseben letak, v katerem so predstavili konkretne vikend pakete in večdnevne aranžmaje s cenami, športne programe in najpomembnejše letošnje prireditve. Letak so objavili v dnevnem časopus Delo za območje Štajerske, Dolenjske in Primorske v nakladi 34 tisoč izvodov. • D.S.

Svetniške nagrade novorojencem

Žirovnica, 26. julija - V žirovniški občini se letno rodi okoli 40 otrok. Občina Žirovnica pa naj bi letos vsem novorojencem namenila 20 tisoč tolarjev. Denar naj bi namenili iz tekoče proračunske rezerve, o kateri odloča župan. Del tekoče proračunske rezerve je v višini 2 milijona in 560 tisoč tolarjev oblikovan na račun odpovedi sejninam nekaterih občinskih svetnikov in nagrade župana Antona Dežmana. To je tudi razlog, da naj bi sklep o nagradi novorojencem veljal samo za letos. Pravico do otroškega dodatka ima eden od staršev pod pogojem, da je slovenski državljan s stalnim bivališčem v občini Žirovnica. • D.S.

Na Jezerskem v četrtek o proračunu

Jezersko, 28. julija - Za svetnike občine Jezersko ni pravih počitnic. V četrtek se bodo znova sestali in predlagali v sprejem letošnji občinski proračun. Ko bodo že ravno skupaj, pa bo beseda tudi o občinskih cestah (odlok je že v fazi predloga), sprejeli pa naj bi tudi občinske simbole. V grbu in zastavi občine Jezersko bo ovca, simbolno pa bodo zajete tudi gore in jezero. • D.Ž.

Križišče na Lisice še vedno nevarno

Bled - V zadnjih letih je na Lisicah nastala največja industrijska cona v okolici Bleda, v podjetjih v coni je zaposlenih že preko dvesto ljudi. Zato je tudi promet na odcepu za cono vse gostejši in tudi vse nevarnejši. Od mostu čez Savo do prvih hiš se je zgodila že vrsta prometnih nesreč, rezultat so trije mrtvi in ogromno zvite pločevine. Zato je blejski občinski svetnik Kristl Ogris že pred skoraj dvema letoma prosil občino, naj takoj začne reševati omenjeni problem. Vendar pa je pobuda ostala neuslišana in se je znašla na seznamu nerealiziranih sklepov in pobud svetnikov. Na zadnji seji občinskega sveta so pobudo spet oživili in naložili županu in pristojnim v občinski upravi, da se takoj loti reševanja problema. Rokov niso postavili, zapisali so le: stalna naloga do rešitve problema. • U. P.

SREDNJA KOVINARSKA IN CESTNOPROMETNA ŠOLA ŠKOFJA LOKA

ŠKCPŠ ŠKOFJA LOKA

Vabi v šolskem letu 1999/2000 k sodelovanju

1. PROFESORJA STROKOVNO-TEORETIČNIH PREDMETOV
za nedoločen čas s polnim delovnim časom, dve delovni mesti
Pogoja: visoka izobrazba strojne smeri in pedagoško-andragoška izobrazba

2. PROFESORJA ANGLEŠKEGA JEZIKA
za nedoločen čas s polnim delovnim časom
Pogoji: visoka izobrazba iz angleškega jezika in književnosti ali visoka izobrazba na dvopredmetni študijski smeri in opravljen B diplomski izpit iz angleškega jezika in književnosti

3. PROFESORJA MATEMATIKE
za nedoločen čas s polnim delovnim časom
Pogoji: visoka izobrazba enopredmetne pedagoške smeri matematike; ali visoka izobrazba pedagoške smeri matematike s fiziko ali fizike z matematiko; ali visoka izobrazba teoretične ali uporabne matematike z dodatno pedagoško-andragoško izobrazbo; ali ustrezno visokošolsko izobrazbo za učitelja katerega od temeljnih teoretičnih predmetov (strojništvo), ki jih vsebuje obvezni del programa, v katerem se poučuje predmet matematika in ima ustrezna dopolnilna znanja iz matematike.

4. KNJIŽNIČARJA
za nedoločen čas s polnim delovnim časom
Pogoja: visoka izobrazba, strokovni izpit iz knjižničarske stroke

5. UČITELJA PRAKTIČNEGA POUKA - STROJNIŠTVO
za nedoločen čas s polnim delovnim časom
Pogoji: višja ali srednja izobrazba s predhodnim poklicem v stojništvu, najmanj 4 leta delovnih izkušenj v osnovnem poklicu, pedagoško-andragoška izobrazba

6. LABORANTA NARAVOSLOVNIH PREDMETOV
za določen čas, 5 ur na teden
Pogoja: srednja izobrazba naravoslovno-matematične smeri, pedagoško-andragoška izobrazba.

7. PROFESORJA RAČUNALNIŠTVA IN INFORMATIKE
Nadomeščanje delavca zaradi daljše bolniške odsotnosti, 9 ur na teden
Pogoji: visoka izobrazba pedagoške smeri računalništva z matematiko; ali visoka izobrazba iz računalništva in informatike z dodatno pedagoško-andagoško izobrazbo; ali visoka izobrazba z dodatno pedagoško-andragoško izobrazbo in ustrezen 150-urni tečaj iz računalništva.

Nastop dela 1. 9. 1999.

Prednost bodo imeli kandidati z delovnimi izkušnjami in opravljenim strokovnim izpitom.

Prijave z dokazili o izpolnjevanju pogojev sprejemamo **16 dni** po objavi v Gorenjskem Glasu na naslov **Srednja kovinarska in cestnoprometna šola Škofja Loka, Podlubnik 1b, 4220 Škofja Loka.**

Piknik Društva upokojencev Brezje-Mošnje-Ljubno

Zlata plaketa najstarejši upokojenki

Piknika se je udeležil tudi predsednik Zveze društev upokojencev Slovenije Vinko Gobec, ki je 102-letni, še vedno aktivni članici društva Mariji Jeram podelil priznanje

Mošnje - Društvo upokojencev Brezje-Mošnje-Ljubno je v soboto pripravilo piknik, ki se ga je udeležilo 170 upokojencev, medse pa so povabili tudi predsednika Zveze društev upokojencev Slovenije Vinka Gobca.

V društvu so zlasti ponosni na svojo najstarejšo in še vedno dejavno članico, 102-letno **Marijo Jeram** iz Mošenj, ki je bila tudi slavnostna gostja piknika. Predsednik Zveze društev upokojencev Slovenije Vinko Gobec ji je izročil najvišje priznanje zveze Zlato plaketo kot najstarejši članici in občanki, društveni pevski zbor pa ji je zapel nekaj narodnih pesmi. Predsednik zveze upokojencev je spregovoril tudi o novi pokojninski reformi, pravicah in včasih tudi poniževanjih upokojencev in obljubil, da se bo tudi v bodoče boril za pravice upokojencev. Piknika se je udeležil tudi predsednik Zveze društev upokojencev Radovljica, Bled in Bohinj **Matija Markelj**. Piknik so nadaljevali v veselem razpoloženju ob zabavnih igrah. Po besedah podpredsednika društva **Cirila Zupana** piknik organizirajo vsako leto vsaj dvakrat, udeležba je vedno zelo velika, kar dokazuje, da so nad tovrstnimi dogodki navdušene vse generacije upokojencev. Letošnji piknik so posvetili mednarodnemu letu starejših. Društvo upokojencev Brezje-Mošnje-Ljubno, ki je bilo usta-novljeno pred desetimi leti, sicer šteje preko petsto članov. Društvo je dokaj dejavno, zlasti pridne so sekcija za izlete, kegl-jaška sekcija in kolesarska sekcija. Društvo ima tudi svoj mešani pevski zbor, ki ga vodi mlada pevovodkinja **Mateja Praprotnik**. Upokojenci imajo tudi svojo himno, ki jo radi zapojejo ob različnih priložnostih. • U. P.

Kratek stik med krajevno vlado in športniki?

Struževsko igrišče je vzdrževano

Ob nedavnem obisku Gorenjskega glasa v Struževem smo slišali kritike na račun športnega društva Strževčan oziroma gospodarja njegovih objektov.

Struževo, 27. julija - Glavni očitek se je nanašal na vedno večjo zapuščenost igrišča in društveno brunarico Kozolec, ki naj bi bila odprta prek dovoljenega časa. Najemnik, ki je od športnega društva Strževčan objekte prevzel januarja letos, takšne kritike zavrača kot neutemeljene.

Pravi, da domačini radi prihajajo na igrišče, sprehajalci pa se tudi z otroki ustavljajo pri brunarici, kjer sta gugalnici; s športnim društvom se dogovarja še za postavitev tobogana, medtem ko peskovnik zaradi psov ne pride v poštev. Sami objekti kot tudi bližnja okolica so urejeni, pospravljeni odpadkov, trava redno košena, res pa je, da bi kazalo marsikaj na novo prebarvati, obnoviti. Športno društvo skrbi za čisto okolje tudi z očiščevalno akcijo, ki jo že po tradiciji izpelje spomladi in jeseni.

Obratovalni čas brunarice določa športno društvo in ne najemnik. Ta sodeluje s policijo, da bi zavrl morebitno pot narkomanov po savskem drevoredu do brunarice. Najemnik pravi, da kritik na njegovo delo iz športnega društva ni, prav tako ne pritožb sosedov - niti tedaj, ko se življenje v brunarici zavleče v noč.

Pametno bi bilo, če bi krajevni svetniki in športniki sedli za isto mizo, razčistili, kaj je res in kaj ne in delali na tem, da bi igrišče resnično postalo prijetno športno in družabno shajališče Struževčanov. • H. J.

Izgradnja kanalizacij v občini Škofja Loka

Še tri vasi na čistilno napravo

Zgrajene kanalizacije na Trati in na Suhi čakajo na tehnični prevzem.

Škofja Loka, 26. julija - V teh dneh bo opravljen tehnični prevzem dveh kanalizacijskih sistemov, ki bosta omogočila, da se vasi Trata, Suha in Hosta povežejo na škofjeloško čistilno napravo. Kdaj bodo uredili poškodovane ceste, še ni jasno, saj prihodki občinskega proračuna zaostajajo za planiranimi.

Za načrte izgradnje kanalizacijskih sistemov v vasi Trata in Suha bi predvsem lahko rekli, da imajo že "dolgo brado", saj so jih razni nesporazumi prav v zvezi z varovanjem okolja kar dobro desetletje prelagali. Končno bodo tudi odplake najbolj okoljsko ogroženih prebivalcev Trate in hkrati najbolj zagretih ekologov v Škofji Loki lahko speljane na čistilno napravo, saj so zaključili gradnjo kanalizacijskega sistema v tej vasi. Z izgradnjo so začeli že lani v jeseni in dobrih tisoč metrov kanalov bo končno priključenih na sistem, ki pelje do čistilne naprave, kar je stalo nekaj nad 36 milijonov tolarjev. V teh dneh pričakujejo tehnični pregled in prevzem, nato pa naj bi se začelo izvajati hišne priključke. Omeniti velja, da gre za ločen sistem za fekalne in meteorne vode. Zaključek investicije bo seveda takrat, ko bodo izvedeni vsi priključki, zlasti pa še ponovno urejene ceste, ki jih je potrebno nanovo asfaltirati. Ker so se krajani Trate odločili, da ob tej priložnosti napeljejo do svojih domov še plin, se bo to končno opravilo (ponovno asfaltiranje naj bi stalo 7,5 milijona tolarjev) verjetno prestavilo na pomlad. Pospešeno se namreč izdeluje projekt plinske napelja-ve, ki naj bi jo položili še to jesen.

Od nekdaj asfaltirane "ulice" v vasi Trata po izgradnji kanalizacije ni ostalo nič. Novo asfaltno prevleko bodo položili šele po izgradnji plinske napeljave.

Drugi nov kanalizacijski sistem je bil izgrajen v vasi Suha, vasi, ki leži neposredno ob sami škofjeloški čistilni napravi, pa so njene odplake doslej odtekale mimo te naprave v Soro. Tu so za 42 milijonov tolarjev položili približno 900 metrov kanalov mešanega kanalizacijskega sistema, izgr-adili razbremenilnik in hkrati omogočili priključek tudi za vas Hosta, ki je dobila kanalizacijo ob rekonstrukciji ceste Puštal - Draga. Ker se na Suhi niso odločili za plin, je praktično vse pripravljeno tudi že za asfaltiranje ceste, ki naj bi bila ob tej priložnosti iz treh in pol metrov razširjena na pet metrov, vendar je vrednost teh del s 14 milijoni tolarjev za občino kar velik zalogaj. Kot nam je povedal župan **Igor Draksler**, prihodki občinskega proračuna tega še ne dovoljujejo in če se bo stanje izboljšalo, bo v avgustu podpisal že pripravljeno pogodbo.

Sicer pa na koncu še kaže dodati, da z omenjenimi izgradnjami kanalizacij in povezav na prvo čistilno napravo v Sloveniji v tej občini še zdaleč ni vse urejeno: občino Škofja Loka še čaka izgradnja tako velikih sistemov, kot so kana-lizacija Stara Loka, Puštal, Vincarje in Sv. Duh, da ne omenjamo še potrebnih kanalizacij in novih čistilnih naprav za Sušo in Bukovico, Log in Zminec. Časi, ko Sore in njih pritoki ne bodo odplakovalni kanali (in zato neprimerni za kopanje), so torej še kar precej oddaljeni. • Š. Žargi

Izredna seja občinskega sveta Kamnik

Titanova upnica je tudi občina

V postopku prisilne poravnave družbe Titan ima terjatve tudi občina Kamnik. O možnosti, kako čimveč prodobiti iz dolžniško-upniških razmerij, hkrati pa pomagati pri sanaciji tega kamniškega giganta, so razpravljali na izredni seji občinskega sveta.

Kamnik, 23. julija - Izredno sejo pa so izkoristili še za razpis dveh referendumov o uvedbi krajevnega samoprispevka na območju krajevne skupnosti Črna ter za dogovor o delitvenih razmerjih z novonastalo občino Komenda. Sklep o načinu delitve premoženja med obema občinama, ki sta ga v predhodnih pogajanjih dogo-vorila oba župana, je večina svetnikov sprejela, čeprav je bila opozicija (SDS in SKD) proti.

Občina Kamnik ima v Titanu poleg neizplačanih nadomestil za uporabo stavbnih zemljišč tudi svoj delež v terjatvi Centralne či-stilne naprave Domžale Kamnik. Sicer pa so predstavniki družbe Titan občini predlagali tri alternative: lahko terjatev v višini 19 mi-ljard tolarjev v pogojih prisilne poravnave kapita-lizira, s čimer lokalna skupnost bistveno prispeva k uspehu prisilne poravnave; lahko se le deloma kapita-lizira, del obveznosti pa bi dolžnik poplačal v dveh letih; lahko pa je celotni znesek predmet prisilne poravnave. Svetniki so se odločili za prvo (najmehkejšo) možnost, saj slednjič želijo pomagati pri reševanju Titana, v katerem je še vedno zaposlenih 900 ljudi.

Kamniški svetniki so se na izredni seji tudi odločili, da razpišejo dva referenduma za uvedbo krajevnega samoprispevka na območju krajevne skupnosti Črna. Referenduma naj bi bila 19. septembra. V Črni in Potoku naj bi z zbranimi 6 milijoni tolarjev poskrbeli za izgradnjo kabelskega televizijskega sistema, uredili kanalizacijo in vodovod, asfaltirali nekaj cest, ostale pa tekoče vzdrževali, pomagali dru-štvom in financirali fu-nkcionalne dejavnosti v krajevni skupnosti. Z drugim samoprispevkom, ki so ga razpisali za naselja Gozd, Kališe, Krivčevo, Podlom, Podstudenec, Smrečje, Za-vrh in Žaga, pa naj bi zbrali 12,6 milijona, s tem dena-rjem pa naj bi sanirali večnamenski prizidek k podru-žnici osnovne šole (svoja deleža bi primaknili tudi matična šola in občina), dokončali novo pokopališče in uredili starega, poskrbeli pa tudi za ceste, vodovod in izgradnjo kabelskega sistema v naseljih Žaga in Podstu-denec. Na zborih krajanov v teh hribovskih vaseh so se za samoprispevka odločili, da bi si poleg cest zagotovili tudi siceršnji razvoj in s tem zadržali odliv ljudi v dolino. Zavedajo pa se tudi, da bodo z uvedbo samoprispevka lažje prišli tudi do denarja iz občinskega proračuna. • D.Z.Žlebir

Slovesnost ob ruski kapelici pod Vršičem

Ruska kapelica - spomin in opomin

Kraj, kjer stoji ruska kapelica, je sveti kraj, je dejal kranjskogorski župan Jože Kotnik.

Kranjska Gora, 27. julija - Vsako zadnjo nedeljo julija pripravijo Kranjskogorci spominsko svečanost ob ruski kapelici pod Vršičem. Letos se je v Sloveniji mudila številna ruska delegacija, ki se je s predstavniki slovenskega parlamenta dogovorila, da bodo prihodnje leto poleti pripravili mednarodno konferenco o etičnih naukih po I. in II. svetovni vojni.

Med prvo svetovno vojno je bila Kranjska Gora pomembno križišče vojaških prehodov in za vsako ceno - tudi človeških življenj - je morala nemoteno potekati oskrba soške fronte z vojnim materialom. Vršič je moral biti prevozen tudi v zimskih mesecih. Cesto so čistili ruski vojni ujetniki pod nadzorom avstrijskih vojakov.

Po pripovedovanju so 12. marca 1916 v Kranjski Gori zazvonili zvonovi, z Vršiča je prišla žalostna vest, da je ogromen snežni plaz zasul rusko taborišče na Vršiču. Pod snegom je našlo smrt več kot tristo ujetnikov in deset stražarjev. Na pobočju Vršiča je bilo rusko taborišče. Leta 1916 so Rusi sami zgradili lično kapelico iz okroglega lesa in lubja in imela je dva stolpiča v znani ruski obliki. Okoli cerkvice in ob cesti so ruski grobovi. Kapelica stoji kot spomenik in opomin nesmislom vseh svetovnih vojn in je postala vez med narodoma Slovenije in Rusije, ki sta geografsko daleč, zgodovina pa jih je zbližala.

Rusko kapelico, ki je kulturni spomenik pod strokovnim nadzorom Zavoda za varovanje kulturne in naravne dediščine, že osemdeset let vzdržuje Turistično društvo Kranjska Gora. Ob njej je vsako leto zadnjo julijsko nedeljo spominska slovesnost - nekdaj je bila bolj skromna, v letih po osamosvojitvi Slovenije in ob nastanku nove občine Kranjska Gora pa dobiva vedno širši pomen in jo obišče vedno več obiskovalcev.

Letošnjo slovesnost so spremljale tudi druge prireditve: razstava slikarja Nikolaja Mašukova v hotelu Lek, kjer jo je odprl **Tigran Karahanov, veleposlanik** ruske federacije, ter koncert moškega pevskega zbora Marjan Vodopivec v cekrvi v Kranjski Gori.

V nedeljo, 25. julija, pa je se je ob ruski kapelici na Vršiču zbralo kar precej ljudi. Tokrat je bila na štiridnevnem obisku v Sloveniji 15-članska delegacija ruske dume, ki se je s predsednikom državnega parlamenta Janezom Podobnikom pogovarjala o nadaljnjem sodelovanju Slovenije in Rusije. Ob tej priložnosti so se dogovorili, da bodo organizirali mednarodni simpozij o naukih 20. stoletja. Slovesnost ob kapelici je torej prerasla v meddržavno sodelovanje najbolj zahodne slovanske države Slovenije in najbolj vzhodne slovanske ruske države - kot je poudaril slavnostni govornik, **predsednik** ruskega odbora za mednarodne odnose **Vladimir Lukin**.

Udeležence je najprej pozdravil gostitelj, kranjskogorski **župan Jože Kotnik**, ki je med drugim dejal, da je ruska kapelica sveti kraj, kjer tragedija spominja in opominja. Kranjskogorci že osemdeset let zgledno skrbijo za kapelico, ki je na kraju, kjer je nesmislena vojna terjala toliko človeških življenj. Predstavniki ruskega političnega in cerkvenega življenja so se Kranjskogorcem za zgledno skrb zahvalili in poklonili ikono Odrešenik. Tako kot običajno je bila ob ruski kapelici slovesna maša.

Slovesnosti, na kateri je predsednik države Milan Kučan položil venec na spomenik, venca pa sta položila tudi ruski veleposlanik in društvo rusko-slovenskega prijateljstva, so se udeležili tudi predstavniki slovenskega političnega življenja: predsednik državnega zbora Janez Podobnik, zunanji minister Boris Frlec, pravosodni minister Tomaž Marušič, poslanci Janez Janša, Ciril Ribičič, poslanka Darja Lavtižar - Bebler in drugi.

• D.Sedej

Slovesnost ob ruski kapelici na Vršiču je tradicionalna slovesnost in priložnost navezave rusko-slovenskega prijateljstva in sodelovanja. Program prireditev je pripravilo veleposlaništvo Ruske federacije v Ljubljani.

Etični nauki po vojnah

Delegacija državne dume Ruske federacije se je na povabilo predsednika državnega zbora Janeza Podobnika mudila v Sloveniji. V delegaciji je bil tudi Viktor Zorkaljcev, predsednik odbora za družbena združenja in verske skupnosti in Natalija Mirza, svetovalka odbora za mednarodne odnose v državni dumi. V delegaciji je bil tudi namestnik vodje službe za mednarodne cerkvene odnose ruske pravoslavne cerkve arhimandrit Feofan. Ob tej priložnosti so se domenili, da bodo prihodnje leto pripravili mednarodno konfreneco Etični nauki po I. in II. svetovni vojni, ki naj bi potekala konec julija leta 2000.

Kdor nima dobrih živcev, naj ostane doma

Pekel in bližnjice turske avtoceste

Ker je "Tauerentunnel" zaprt se mora vsakdo znajti po svoje - namesto skozi tune, čez prelaz

Bled, 27. julija - Vožnja z avtobusom v Salzburg po turški avtocesti je še ne dolgo tega šoferjem vzela okoli štiri do pet ur. Od kar pa je zaradi nedavne nesreče znani "Tauerentunnel" zaprt, traja pot tudi sedem ali več ur. Zato se ji, če ne premorete vozila s klimatsko napravo in jeklenih živcev, raje izognite.

Če nečesa ne preizkusiš na lastni koži, tega ne verjameš. Ker tudi sam vse prevečkrat upoštevam ta rek, sem se v soboto podal na tursko avtocesto, da bi se o stvari prepričal. Pridružil sem se skupini angleških turistov, ki so končali svoje počitnice v Sloveniji in se z Integralovim avtobusom odpravili na letališče v Salzburg, da bi od tam nadaljevali pot domov.

Janez Bertoncelj, nadvse prijazen šofer avtobusa je povedal, da zaprt predor povzroča obilico težav predvsem voznikom avtobusov in tovornjakov, saj je njihova vožnja prepovedana na številnih cestah, predvsem tistih, ki vodijo čez prelaze. Tako se mora vsak šofer bolj ali manj znajti sam in poiskati najkrajšo, najhitrejšo in najcenejšo pot. Za pot proti Salzburgu, ki je tudi glavna povezava z Nemčijo, so na voljo tri možnosti. Zaprtemu "Tauerntunnelu" se lahko ognejo po poti skozi Gradec, lahko si izberejo smer proti Lienzu in Felber Tauernu, najbližja in najhitrejša pa je pot do Mallnitza, kjer avtobus zapelje na vlak, ki ga skozi predor odpelje na drugo stran Visokih Tur v Böckstein, od kjer lahko pot nadaljuje skozi Bischofshofen proti Salzburgu. Povratna vozovnica za avtobus stane 1000 ATS, enosmerna pa 700 ATS. Kljub vsem preprekam pa iznajdljivemu vozniku ostane še ena pot in te smo se lotili tudi mi.

Ko smo pobrali goste na Bledu in v Kranjski Gori, smo se okoli enajste ure zjutraj čez Korensko sedlo in nato mimo Beljaka podali na tursko avtocesto. Potovali smo tekoče in uživali ob prelepi pokrajini s številnimi vasicami, cerkvicami in gradovi. Kmalu smo na levi opazili mesto Spittal, ob enih pa smo bili že na počivališču v **Eisentrattnu**. To je bil naš najpomembnejši postanek na poti. Ker ima zaradi zaprtega "Tauerntunnela" lastnik gostilne **Emil Herzog** veliko izgubo, mu država Avstrija dovoli, da za svoje redne goste izdaja listine, ki potrjujejo njihov obisk pri njem in na podlagi katerih v cestnem podjetju v Mauterndorfu izdajo dovolilnico za prečkanje 1739-metrskega prelaza **Obertauern**. Kazen za nedovoljeno prečkanje prelaza znaša do 4000 ATS. Iz Eisentratna smo pot nadaljevali skozi 5400 m dolg Katschbergtunnel do St. Michaela, kjer smo zapustili avtocesto in ob dveh prispeli v Mauterndorf. Tu smo brez težav dobili prej omenjeno dovolilnico in se podali na avanturo imenovano prelaz Obertauern. Pričakala nas je 18 kilometrska kolona, ki jo povzročata dva dejavnika. Policisti namreč ustavijo kolono pred vzponom, da ne bi prišlo do zastoja v samem klancu, saj vsi pač ne znajo uporabljati ročne zavore. Po drugi strani pa, za slovenske razmere čudovito urejeni cesti, vozi veliko Nizozemcev, Belgijcev in nasploh severnjakov, ki gore vidijo enkrat letno in jim vsak ostrejši zavoj povzroča nemalo težav. Na vrh prelaza smo se uspeli prebiti ob pol štirih, za spust do Radstadta pa smo porabili pičlih petnajst minut. Tu smo se spet vrnili na avtocesto in ob pol petih prispeli na letališče pri Salzburgu.

Po prevzemu turistov smo krenili nazaj proti Sloveniji, a na srečo ne po isti poti. Naš izkušeni voznik je namreč predvideval, da bo kolona čez prelaz v tej smeri še veliko daljša, saj se vse več turistov, predvsem Nemcev in Čehov že odpravlja na počitnice. Poudaril pa je, da se že sedaj boji, kaj bo v začetku avgusta, ko se večina Nemcev odpravi na dopust. Takrat se bo prelazu Obertauern in turski avtocesti vsekakor bolje izogniti. No, tudi mi smo se raje podali proti Bischofshofnu in Badgasteinu in v Böcksteinu avtobus zapeljali na vlak. V Böckstein smo prispeli ob osmih zvečer in se po eni uri čakanja z vlakom odpeljali skozi predor pod Visokimi Turami v Mallnitz. Vožnjo smo nadaljevali mimo Spittala, kjer smo se spet vrnili na tursko avtocesto, do Beljaka, čez Korensko sedlo in se spustili v Kranjsko Goro. Nazaj na Bled pa smo prispeli po več kot sedmih urah vožnje, ob eni uri zjutraj. Avtobusa, s katerim smo skupaj krenili iz Salzburga in se je verjetno odločil za pot prek prelaza, takrat na Bledu še ni bilo. Še enkrat bi se zahvalil našemu vozniku Janezu, ki mi je bil vselej pripravljen odgovarjati na vprašanja in mi je dal veliko koristnih informacij za pisanje te reportaže.

Bogato izkušnjo turske avtoceste je omogočila **agencija M-tours iz Bleda, ki jo vodi Miro Mulej**, za kar se mu v Gorenjskem glasu zahvaljujemo. Gospod Mulej je agencijo odprl leta 1995 in v Slovenijo letno pripelje od 8500 do 10000 gostov iz Anglije, Nemčije, Avstrije in Litve. To je številka, za katero se je vsekakor treba potruditi in v M-toursu se tega zavedajo. Zato so dejavni predvsem na tujih sejmih, pohvalijo pa se lahko tudi z **ličnim katalogom**, ki gostu nudi koristne, osnovne informacije o Sloveniji s poudarkom na Gorenjski. V katalogu ponujajo devet zanimivih izletov po Sloveniji, dodali pa bodo še nekaj novih. Vreden ogleda je vsekakor celodnevni izlet z imenom **Okus Slovenije**, ki se prične z železniškim prevozom z Bleda do mosta na Soči, nadaljuje z vožnjo z ladjico po tamkajšnjem jezeru in avtobusnim prevozom do Dobrovega v Goriških Brdih. Tam gostje iz razglednega stolpa pogledajo v Furlanijo, se spustijo v vinsko klet in z večerjo pridobijo nazaj izgubljeno energijo. Avtobus jih nato popelje do Plav, od koder se z vlakom vrnejo na Bled.

Bogat in raznolik izlet za sprejemljivo ceno - 7100 SIT. • Besedilo in foto: Aleksander Jesenovec

Emil Herzog, lastnik gostilne na Eisentrattnu nam izdaja potrdilo o obisku.

Vsi bi radi na vlak.

Gorenjski glas na Rodinah

Rodine - balkon Gorenjske

Rodine so bile v srednjem veku prafara za vso zgornjesavsko dolino.

Vse hiše na Rodinah so danes v cvetju, kajti vaščani lepo skrbijo za svojo okolico in svojo vas. Na sliki: Jalnova hiša

Rodine, 26. julija - Z Rodin je prekrasen pogled na vse Julijce. V zadnjih desetletjih so tu zrasle številne nove hiše priseljencev z Jesenic. Vas si želi ohraniti svojo kulturno zgodovino, še posebej je lepo vzdrževana in gostoljubna Jalnova domačija.

V novi občini Žirovnica je deset vasi, med njimi tudi vasica Rodine, nekdaj tako kot vse vasi izrazito kmetijska. Danes je kmetijstva veliko manj, ljudje se vozijo na delo v Radovljico ali na Jesenice.

Na Rodinah so v zadnjih dvajsetih, tridesetih letih zrasle številne nove hiše, priseljenci so prihajali pretežno z jeseniškega območja. Naselje ima izredno lepo lego, saj je odtod prekrasen pogled na vse Julijce. Ravnina pod vasjo preide v radovljiško polje, kar skupaj predstavlja slovenski pojem Dežele. Ni čudno, da zaradi izredno lepe lege Rodinam pravijo "balkon Gorenjske", kar pomeni, da odtod dežela preide naprej v zgornjesavsko dolino.

Vasica ima izredno bogato kulturno zgodovino.

V Rodinah je lepo ohranjena in obnovljena rojstna hiša Janeza Jalna, ki je edina na Poti kulturne dediščine, ki je v zasebni lasti. Ta kulturni spomenik pa ima izredno srečo, saj je v lasti prizadevne družine **Mulejevih**, ki so brez širše družbene pomoči začeli obiskovalcem odpirati Jalnovo hišo in v njej prirejati številne kulturne prireditve. Povsem samoiniciativno in z veliko ljubezni in posluha je družina v Jalnovo hišo prinesla življenje in bogat kulturni utrip, saj stalno pripravljajo razstave in druge kulturne prireditve.

Kulturno-zgodovinska znamenitost je tudi vila iz rimskih časov ter stara cerkev sv. Klemena, ki je bila v srednjem veku prafara za celotno zgornjo Gorenjsko.

Rodine nimajo pravega starega vaškega jedra, imajo pa veliko zanimivih ljudi. Tu je doma

Ciril Jalen, eden izmed naših najboljših čebelarjev, pa **Klemen Rodman**, ki je narisal lep lik in grb nove občine s peresi kot simboli slavnih mož, tu so še številni drugi. Tokrat vam predstavljamo Jaka Čopa, Janeza Krušica in Doreta Peljhana.

• D.S.

Umetnik Dore Peljhan

Alpske rože za Avsenikov jubilej

Dore Peljhan je obnovil 18 spominskih in vedrilnih kapelic ob nekdanji cesarski cesti, ki naj bi ostala makadamska.

Rodine, 26. julija - V ateljeju umetnika Doreta Peljhana je že veliko lepih slik z motivi alpskega cvetja, ki bodo razstavljene v galeriji Avsenik v Begunjah v jeseni, ko bo Slavno Avsenik praznoval 70-letnico svojega življenja. Kranjskogorska Marija zavetnica z plaščem je na varnem v Grimščah in upajmo, da bo v Sloveniji tudi ostala.

Dore Peljhan

Dore Peljhan z Rodin je tisti umetnik, grafik, oblikovalec, slikar, restavrator, za katerega vam bodo domačini, ki jih boste povprašali po znanih sovaščanih, rekli: "Pa Peljhana morate obiskati, krasne stvari ima in veliko je že naredil za kraj."

Kaj je lepšega kot pohvala domačinov, kajti Peljhanov rod res izhaja iz Rodin, vendar se je Dore z ženo preselil na Rodine pred dobrimi dvajsetimi leti. In po obnovi hiše nadaljeval s svojim neumornim umetniškim ustvarjanjem na različnih področjih - za svojo umetniško dušo, a veliko tudi za dobro svojega kraja in okolice, kjer prebiva.

Dore Peljhan je po poklicu grafični oblikovalec. Vseskozi se je ukvarjal z grafičnim opremljanjem, odtiskovanjem umetniških grafik, obenem pa veliko slikal na platno in tudi restavriral. Je član likovne sekcije DOLIK na Jesenicah, udeležuje se slikarskih kolonij, zelo pa ga zanima zgodovinska in umetniška dediščina vasi pod Stolom in vse radovljiške ravnine.

Kot poznavalec kraja, kjer živi, je tudi on mnenja, da Rodine in vseh deset vasi pod Stolom nekako sodijo veliko bolj k radovljiški občini, saj je geografsko veliko bolj zaključena celota z deželo kot z Jesenicami in zgornjesavsko dolino. Tudi prebivalstvo "gravitira" veliko bolj na radovljiško stran, saj je Radovljica bližje kot Jesenice. A tudi zgodovinsko in kulturno izročilo kaže na tesnejšo povezanost z Begunjami in Radovljico.

O Doretu Peljhanu in njegovem delu bi lahko pisali cele strani, pa še ne bi mogli našteti vsega. Predstavimo ga le v nekaterih detajlih, "projektih" kot se moderno danes reče in začnimo s tem, da je bil pred leti pobudnik za obnovo cerkvice sv. Petra nad Begunjami.

Dore Peljhan je tedaj poklonil 250 grafik organizacijskemu odboru in s prodajo so zbrali približno 80 tisoč nemških mark, da so obnovili streho, zvonik in fasado na cerkvici ter opravili še druga nujna vzdrževalna dela.

A ni ostalo le pri tem: Dore se je lotil tudi restavratorskih del pri obnovi 18 kapelic, ki stojijo na območju begunjske župnije. Te kapelice niso bile pod spomeniškim varstvom - edina, ki je spomeniško zaščitena, stoji v Vrbi - in naglo so propadale. Bile so v obupnem stanju in v sramoto okolju. Po starem restavratorskem postopku je Dore Peljhan obnovil kapelice, predvsem tiste, ki stojijo ob stari cesarski poti. Staro cesarsko pot bi po njegovem mnenju in mnenju številnih domačinov morali ohraniti tako kot je: neasfaltirano in primerno vzdrževano. Kapelice, ki stojijo ob tej poti, so bile nekdaj spominske in vedrilne, kjer so se ustavljali kočijaži s potniki.

Kapelica v Dvorski vasi, imenovana tudi baronova kapelica ali "mašinarjeva" kapelica, je ena izmed osemnajstih kapelic, ki je popolnoma obnovljena. Tako kot vse druge jo je obnovil umetnik Dore Peljhan.

Dore Peljhan je obnavljal tudi kranjskogorsko Marijo zavetnico s plaščem - kipec Marije, ki ga je dobil v last Nikolas Oman in kot redek kipec Marije zavetnice s plaščem predstavlja dragoceno dediščino neprecenljive vrednosti. Dore Peljhan pravi, da je kranjskogorska Marija eden lepših primerkov poznogotskega kiparstva pri nas in da je obnovljeni kipec na varnem pri lastniku v graščini Grimšče. Upajmo, da bo v slovenski lasti tudi ostal...

• D.S.

Alpsko cvetje za Avsenika

Umetnik Peljhan trenutno pripravlja spet en velik "projekt": za 70- letnico legendarnega Slavka Avsenika bo septembra v Avsenikovi galeriji v Begunjah razstava. Slavko Avsenik je želel, da mu znanec in prijatelj Dore Peljhan z Rodin naslika okoli 40 olj z motivi alpskega cvetja in drugih rož. Nekaj nam jih je Dore Peljhan že pokazal: imenitne so, resnično avtorju v ponos in Slavku Avseniku v prelepo darilo in spomin. • D.S.

Jaka Čop

Fotografski poet slovenskih gora

Rodine, 26. julija - 88-letni Jaka Čop ima s svoje hiše na Rodinah prekrasen pogled na vse Julijce. Tako tudi tedaj, ko ni v gorah, ki jim je bil s fotografskim aparatom zvest vse svoje življenje, uživa v prekrasnem razgledu.

Takole je nekoč zapisal Jaka Čop, romantik, realist in lirik: **"Prepotoval sem mnogo tujih dežel in obiskal njihova gorstva. V daljavah in višavah tujine sem še globlje občutil ljubezen do svoje zemlje in lepote našega gorskega sveta, v katerem sem preživel mladost in najlepše ure svojega življenja. Res so tuje gore mogočne, velike in lepe, toda kje je še na tako majhnem delu sveta združeno toliko raznolikosti, tihe domačnosti in vznemirljive lepote, kje je še toliko divjih in nedostopnih sten, z bohotnim gorskim cvetjem posutih livad in grozljivega vzdušja neviht in megle? Kje naj bi še našel tako dobre ljudi, kot so ljudje pod našimi gorami, ki sem jim dolžan za gostoljubje na samotnih gorskih popotovanjih?"**

Joža Čop - Jak'c je izdal vrsto knjig s prelepimi motivi gora, sodeloval na številnih skupinskih razstavah in pripravil več kot 60 samostojnih razstav. Svoje fotografije je objavljal v številnih revijah in časopisih in mnogo knjigah s planinsko tematiko. Izšlo je že več njegovih monografij: Svet med vrhovi, Raj pod Triglavom, Viharniki, Kraljestvo zlatoroga, Slovenski kozolec, Trenta in Soča. Najmlajšim pa se je Jaka Čop prikupil s pravljico o Zlatorogu, ki ji je prisluhnilo več kot 70 tisoč slovenskih otrok.

Janez Krušic, legenda slovenskega planinstva in alpinizma

"Najraje sem bil v martuljških gorah"

Janez Krušic je bil pobudnik in ustanovitelj prve gorske vodniške službe v Planinski zvezi Slovenije.

Rodine, 26. julija - Pri 82. letih starosti je bil minulo nedeljo Janez Krušic zanesljivo najstarejši planinec pri Prešernovi koči na vrhu Stola. "Še vedno rad hodim, bolj počasi, a pridem," pravi Janez, ki ima za seboj 1200 plezalnih vzponov, od tega 80 prvenstvenih.

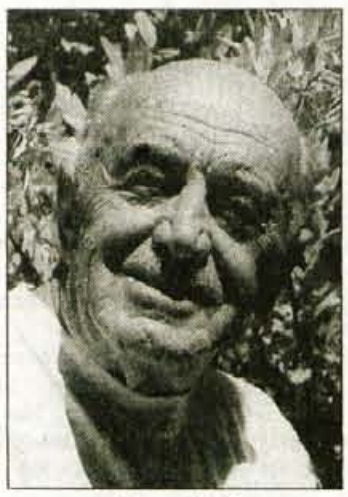

Janez Krušic

Janez Krušic, planinec, alpinist, gorski reševalec in ustanovitelj prve gorske vodniške službe v Sloveniji sodi med legende našega planinstva in alpinizma. Že nekaj desetletij biva na Rodinah, sicer pa je rojen Jeseničan, Podmežaklar.

Danes je Janez Krušic star 82 let in minulo nedeljo je bil na Stolu. Zanesljivo je bil tega dne na najvišjem vrhu Karavank najstarejši planinec, kajti 82 let so častitljiva leta tudi za vzpon na ne tako zahtevna pobočja Stola.

"Saj še kar gre. Bolj počasi hodim, ampak pridem," pravi Janez Krušic, ki se kar malo brani kakršnegakoli pogovora in nastopa v javnosti, češ: saj je vseeno, če o meni sploh kaj pišete. Vse tisto o planinstvu in alpinizmu je že daleč za mano, koga pa vendarle še zanima...

O Janezu Krušicu bo pisala slovenska planinska zgodovina, da je bil nadvse dober in uspešen planinec, reševalec in pobudnik ter ustanovitelj gorske vodniške službe, ki se je danes na novo ustanovila.

Janeza sta za hojo v hribe navdušila oče in brat, kmalu se je vpisal v jeseniško Planinsko društvo, kjer je bil odličen organizator in izredno dolgo načelnik alpinističnega odseka. Zraven pa še gorski vodnik, skupaj z drugimi planinci graditelj bivakov in planinskih koč - z dušo in srcem pri planinstvu.

Kaj ga je vleklo v hribe?

"Planinstvo in alpinizem te zasvojita. Kar vleče te gor v planine, enostavno ne moreš nehati, ne iti stran. Tako sem bil vse svoje življenje več ali manj v hribih... Najraje na samotnih poteh in v stenah, kjer ni bilo veliko planincev. Najljubše so mi bile martuljške gore."

In kako gleda na svojo planinsko pot?

"Tedaj so bili drugačni časi," pravi Janez Krušic. **"Tako drugačni, da si današnja generacija sploh zamisliti ne more. Za današnjo generacijo ne pomeniš nič, če nisi bil v Himalaji, mi pa smo bili drugačni. Vse je bilo drugače: oprema skromna, navdušenje je kar prekipevalo. Tedaj se je tvegalo veliko več, kot se tvega zdaj. Pokojni alpinist Joža Čop je večkrat dejal: "Vsak človek ima angela varuha, gorski reševalec pa ima kar dva..."**

Janez vodi dnevnik svojih gorskih vzponov in reševalnih akcij. Vse od leta 1942 si zapisuje, kje je hodil, kje je bil - za vsak dan svojega planinstva ima zabeležene vse reševalne in druge akcije ter vzpone in pohode.

Skupaj ima kot alpinist 1200 plezalnih vzponov, od tega več kot 80 novih, prvenstvenih. Njegovih je več smeri - v Travniku nad Tamarjem, v Špiku je Krušičeva smer, v severni triglavski steni in drugod. Veliko smeri, lažjih in težjih.

Janez Krušic je kot ustanovitelj prve vodniške službe v okviru Planinske zveze Slovenije danes postal lčastni član Združenja slovenskih gorskih vodnikov. Poslali so mu lepo častno značko.

"Ko smo tedaj ustanavljali gorsko vodniško službo, je bila po mojem mišljenju potrebna. Nismo vodili za denar, ampak bolj iz navdušenja in tiste planince, ki niso bili navajeni gora. Ta vodniška služba pa nikoli ni prav zaživela, čeprav je bila potrebna. Prav se mi zdi, da so jo na novo ustanovili, kajti v tujih gorstvih so gorski vodniki že od vseh začetkov planinstva."

Gradili so bivake in koče

Janez Krušic, legenda slovenskega planinstva ima za seboj več kot 1200 plezalnih vzponov, od tega več kot 80 prvenstvenih. Bil je organizator številnih delovnih akcij pri gradnji planinskih domov in bivakov; pred desetletji je bil pobudnik in prvi predsednik združenja gorskih vodnikov Slovenije in je zdaj postal častni član novega združenja slovenskih gorskih vodnikov.

Gozdno gospodarstvo Kranj se bo jeseni preselilo v Škofjo Loko

Kranjski GG prevzel škofjeloški LIO

Najprej bodo obnovili žago, kar bo veljalo 200 milijonov tolarjev, vse naložbe so ocenjene na 800 milijonov tolarjev.

Kranj, julij - Škofjeloško lesnopredovalno podjetje LIO (včasih je bilo v sestavi Gradisa) se v zadnjih letih bori za preživetje. Že večkrat je bilo tik pred stečajem, zadnjič spomladi, ko se je rešilo s prodajo nepremičnega premoženja. Kupilo ga je Gozdno gospodarstvo Kranj, ki že nekaj časa namerava gozdarstvu dodati lesno predelavo, zato lahko govorimo o prijateljskem prevzemu podjetja. Vendar je to šele prvi sanacijski korak, saj bo za posodobitev proizvodnih zmoljivosti potrebnega precej denarja.

Za rešitev podjetja LIO lesna industrija in objekti Škofja Loka je bilo v zadnjih letih preigranih kar nekaj možnosti. Najprej so se dogovarjali s škofjeloškim podjetjem Termo, nato s sosednjo Jelovico, vendar do kupčije ni prišlo. Termu je LIO pred leti že prodal eno izmed proizvodnih dvoran, zato so se pogovarjali tudi o trojni rešitvi: z združitvijo Jelovice in LIO bi jo zamenjali za proizvodni obrat onstran železnice in sem preselili izdelavo montažnih hiš. Vendar do tega žal ni prišlo, Jelovica je kasneje drugi obrat prodala Termu in izdelavo montažnih hiš preselila v Preddvor. Termo pa je LIO-vo halo prodal škofjeloški livarni Unitech TTH-OL, ki je v njej uredilo skladišče, saj ima težave s prevozom v Vincarje.

LIO je pomoč kasneje iskal pri Slovenski razvojni družbi, zaman, saj so bile sanacijske obveznice razdeljene predvsem največjim čevljarskim tovarnam. Lesnopredelovalno podjetje s 126 zaposlenimi je bilo pač premajhno, da bi se država bala njegovega propada.

Ocenjevali smo tudi možnost nakupa tovarne LIO v stečaju, vendar je odpadla, ker se pri nas stečaji vlečejo predolgo, tudi pet in več let. Medtem bi nam najemnina pobirala kvalitetni denar, nihče ne bi združeval objektov, nihče ne bi investiral, kar pomeni, da bi se dejavnost sicer odvijala, vendar bi životarila. Zato smo se odločili za nakup nepremičnega premoženja, ki smo ga za eno leto dali podjetju nazaj v najem. Analize so pokazale, da je to boljša rešitev, morda bomo imeli težave, toda če jim bomo imeli, jih bomo zaradi tega, ker želimo nekaj ustvarjati. Posel sicer ni zgotovljen nikomur, toda naš občutek je dober, pravi Andrej Drašler.

Rešitev prinesli gozdarji

Lani je v LIO skoraj za petino upadel promet, na žagi za dobri dve petini. Dolgovi so seveda še narasli in poznavalci so ocenjenjevali, da predstavljajo že tri četrtine premoženja. Razmere so se spomladi letos še zaostrile, saj je zaradi hude zime v Evropi kasnila gradbena sezona. LIO pa izdeluje strešne konstrukcije, predvsem za avstrijsko podjetje ELK ter za montažne hiše sosednje Jelovice.

Spomladi je bil LIO dobesedno pred stečajem, plače so kasnile, ni bilo denarja za obratni kapital itd. Obstajala je resna nevarnost, da se proizvodnja povsem ustavi. Zategadelj so oživeli pogovori z Gozdnim gospodarstvom Kranj, ki je že

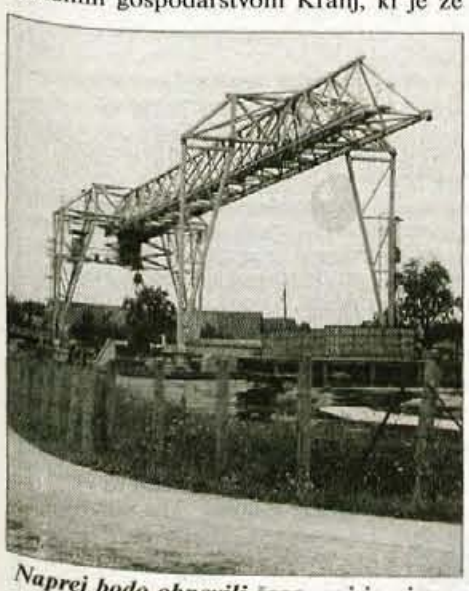

Naprej bodo obnovili žago, saj je njena oprema stara petindvajset let, naložba bo znašala 200 milijonov tolarjev.

Andrej Drašler, direktor Gozdnega gospodarstva Kranj.

GG Kranj bo sedež podjetja preselil v Škofjo Loko, saj je prodal sedanje prostore v Kranju, ki jim mora do konca septembra sprazniti. Spremeniti nameravajo tudi ime, ki ni več najbolj ustrezno, saj se bo gozdarstvu pridružila žaga in lesna predelava. Tudi zemljišče v Naklem nameravajo prodati.

pred koncem lanskega leta dalo pobudo za prijateljski prevzem. Lokacija je bila vabljiva tudi za škofjeloško livarno Unitech LTH-OL, ki je v Vincarjih utesnjena.

Tehtnica se je nagnila v prid gozdarjev, saj je LIO konec marca letos podpisal dogovor o pripojitvi oziroma skupnem poslovanju z Gozdnim gospodarstvom Kranj.

Gozdno gospodarstvo Kranj se bo jeseni preselilo v Škofjo Loko, spremeniti nameravajo tudi ime podjetja. LIO Škofja Loka bo počasi ugasnil.

Gozdarji imajo v gozdu premalo dela

Zanimalo nas je, zakaj so se kranjski gozdarji odločili za prevzem LIO in v kolikšni meri je dogovor uresničen. **Andrej Drašler**, direktor Gozdnega gospodarstva Kranj je vodenje podjetja prevzel leta 1992, ko je imelo 307 zaposlenih, danes jih je 76, med njimi je kar dvanajst invalidov. Gozdarstvo je v zadnjih letih doživelo korenite spremembe, saj se je izločil 'državni del' . V Kranju je 54 gozdarjev prešlo na Zavod za gozdove, precej jih je izgubilo delo. Glavna dejavnost GG Kranj je še vedno gozdarstvo, dve tretjini dela opravijo v državnih gozdovih, tretjino v privatnih, njihova posebna enota se ukvarja z vzdrževanjem gozdnih cest.

V privatnih gozdovih pridobijo približno 5 tisoč kubičnih metrov hlodovine na banju, še enkrat toliko jo odkupijo na kamionski cesti. Tržni delež je majhen, pravi Drašler, saj je konkurenca ostra.

V preteklosti se je večkrat zastavljajo vprašanje združitve Jelovice in LIO oziroma nekdanjega Gradisovega obrata, vendar to nikoli ni bilo uresničeno.
Tudi lanska trojna kombinacija Termo - Jelovica - LIO se ni posrečila. Andrej Drašler pravi, da sta se že trikrat sestala z novim predsednikom uprave Jelovice, saj iščeta sinergične učinke. K temu jih navajajo tudi isti institucionalni lastniki, kapitalski in odškodninski sklad in pid KBM Infond.

Problem je v tem, da zakon omogoča dobrososedsko pomoč, kar v bistvu legalizira delo na črno, mi pa spoštujemo gozdarsko kolektivno pogodbo, zato nismo konkurenčni in težko pridobimo več posla.

Analize, ki so jih napravili leta 1996, so pokazale na približno 30 milijonov tolarjev letne izgube v naslednjih petih letih. Leta 1997 jih je reševal žledolom, lansko poslovno leto so zaradi izrednih prihodkov sicer zaključili brez izgube, vendar je iz poslovanja znašala 17 milijonov tolarjev.

Zato smo se odločili, pravi Drašler, da postavimo manjšo žago in ob njej lesnopredelovalni obrat, v Naklem smo lani že kupili 23 tisoč kvadratnih metrov zemljišča in se nameravali preselili tja. V lesni predelavi bi lahko zaposlili tudi ljudi, ki v gozdarstvu ne morejo več delati.

Kupili LIO-vo nepremično premoženje

Nato sem v časopisu prebral, pripoveduje Drašler, da je škofjeloški LIO med podjetji, ki jih Slovenska razvojna družba namerava prestrukturirati. Za nas je bila žaga in lesna predelava seveda zanimiva, navezali smo stike, vendar je državnih sanacijskih obveznic za LIO žal zmanjkalo.

Kaj storiti? LIO nismo mogli kar pripojiti, saj bi to potopilo še naše podjetje. Zato smo se odločili za nakup LIO-vih nepremičnin in jih dali podjetju nazaj v najem. Na njihovem svetu delavcem sem pošteno povedal, da so si s tem v najslabšem primeru 'kupili' še eno leto delovne dobe.

S kupnino so bili poravnani hipotekarni upniki, nekaj denarja je ostalo za zagon proizvodnje, ki bi se sicer ustavila.

LIO v zadnjih letih ni vlagal v proizvodnjo, zato je oprema zastarela. GG Kranj zato načrtuje temeljito posodobitev celotne proizvodnje, kar bo seveda zahtevalo precej denarja. Najprej bodo posodobili žago, saj je njena oprema stara že petindvajset let, zategadelj bo v celoti nova. Po tehnološki prenovi kliče tudi tesarska proizvodnja. Andrej Drašler ocenjuje, da bi morali v prvem letu investirati 300 do 400 milijonov tolarjev, od tega približno 200 milijonov tolarjev v žago, kar bo ena največjih naložb v naši lesnopredovalni industriji. V naslednjih petih letih pa bi morali investirati še 400 milijonov tolarjev, kar pomeni, da naj bi skupne investicije znašale kar 800 milijonov tolarjev.

Zategadelj so zdaj za LIO odprte tri možnosti. Če bo sanacija uspešna, se bosta družbi spojili v eno delniško družbo. Če ne bo uspešna, bodo s preostalimi upniki poskušali skleniti prisilno poravnavo. Če tudi to ne bo šlo, bo seveda preostal stečaj.

Kaj to pomeni za 126 LIO-vih delavcev? Dogovor vsebuje tudi določilo, da imajo pri novem zaposlovanju prednost LIO-vi delavci in tega se bomo držali, saj želimo ohraniti njegovo celotno proizvodnjo, pravi Drašler.

LIO ima tako 'svoje' nepremičnine zdaj v enoletnem najemu, ki ga bo za tesarsko delavnico nato podaljšal še za dve leti.

• **Marija Volčjak**

GORENJSKA ONLINE: www.media-art.si

Vroče Mobitelovo poletje

Prvi dan 133 tisoč kratkih sporočil

Kranj, julij - Pri Mobitelu je predplačni način telefoniranja doživel silovit razmah, še vedno narašča tudi število rednih naročnikov, ki vse bolj uporabljajo nove, dodatne storitve. Zategadelj je omrežje vse bolj obremenjeno, zato pospešeno povečujejo število telefonskih central, pred koncem leta jih bodo vsaj početverili.

Mobitel doživlja vroče poletje in julij je njihov najbolj delaven mesec, tako glede novih storitev kot tehničnih prilagoditev omrežja, ki je vse bolj obremenjeno. V praksi to lahko občutimo celo z občasno prezasedenostjo omrežja. Z 12. julijem so uvedli nove storitve in že prvi dan so uporabniki sistema Mobi poslali kar 132.700 kratkih sporočil SMS, za gostovanje na tujih omrežjih pa so dobili kar 400 vlog. Od 12. do 21. julija so gostovanje po naročilu omogočili 1.234 uporabnikom Mobija, ki so poslali kar 646 tisoč kratkih sporočil.

Že od aprila naprej predplačno prenosno telefoniranje doživlja silovit razmah, vključili so kar 98 tisoč novih uporabnikov, skupaj pa je že več kot 145 tisoč. Še vedno narašča tudi število rednih naročnikov, čeprav sklepanje razmerij še vedno birokratsko zapletajo s fotokopijami osebnih izkaznic ipd.

Zategadelj hitreje kot so načrtovali tehnično izboljšujejo omrežje. Letos so že vključili 120 baznih postaj, skupaj jih je že 317, do konca leta bo še 80 novih, razširili pa bodo 70 postaj. Letos so zmogljivost mobitelnih postaj že potrojili, do konca leta jih bodo vsaj početverili. • **M.V.**

Autocommerce širi poslovanje

Dividenda 13 odstotkov večja

Delničarji ljubljanskega Autocommercea, ki se širi tudi na Gorenjsko, bodo dobili 68 tolarjev bruto dividene na delnico.

Kranj, julij - Skupščina delniške družbe Autocommerce je 21. julija sprejela poročilo za lansko leto in se odločila, da dobrih 600 milijonov lanskega dobička ne razporedi. Razdelili pa so dobrih 200 milijonov dobička iz leta 1995, za dividende so namenili 192 milijonov tolarjev. Delničarji bodo tako dobili po 68 tolarjev bruto dividende na delnico, kar je 13 odstotkov več kot lani, izplačane bodo oktobra.

Skupina Autocommerce je lani ustvarila 44 milijard tolarjev prometa, kar je 22 odstotkov več kot leto poprej. Čisti dobiček je znašal dobrih 600 milijonov tolarjev, kar je 14 odstotkov več kot leto poprej in bil 8 odstotkov večji kot so načrtovali.

Tudi letošnji načrt predvideva nadaljevanje dosedanje rasti, ustvarili naj bi 74,2 milijarde tolarjev prometa, kar je skoraj polovico več kot lani. Dobiček pa naj bi znašal 660 milijard tolarjev, kar je deset odstotkov več kot lani. Letos skušajo še bolje izkoristiti skupne učinke družb, ki so povezane v poslovna področja Vozila, Trgovina, Turizem, Finance in Informacijska tehnologija. Autocommerce je namreč pred kratkim z nakupom večinskega deleža v blejskem podjetju Perftech posegel še na področje informacijske tehnologije.

Obnova hotela Astorel

Kranj, julij - Podjetje Kompas Magistrat, ki spada v skupino Autocommercea, bo temeljito obnovilo hotel Astorel v središču Ljuljane, zato bo zaprt do 15. septembra.

Hotel Astorel ima največ kongresnih gostov, zato ga obnavljajo poleti, malce ga bodo tudi razširili. Doslej je imel več kot sto postelj v 62 sobah, jeseni jih bo imel dvanajst več. Novo bo pohištvo, talne in stenske obloge ter oprema, ki spada v hotel s štirimi zvezdicami. Poslej bodo imela vsa okna tudi protihrupno zaščito. Prenovljeni bodo tudi skupni prostori hotela. Kompas Magistrat je pred kratkim temeljto že obnovil restavracijo Rotovž in motel Medno.

Sedem slovenskih izdelovalcev na ameriškem sejmu prehrane

Pivo tudi na ameriški trg

Kranj, julij - Slovenska podjetja so se že tretje leto predstavila na enem najpomembnejših ameriških sejmov prehrane Fancy Food v New Yorku, ki je potekal v prvi polovici julija. Iz Pivovarne Union so sporočili, da bodo tja izvažali pivi Smile in Amber.

Na letošnji slovenski stojnici se je predstavilo sedem slovenskih izdelovalcev, z Gorenjske je bila tam tudi Žito Gorenjka Lesce. Nove tržne priložnosti v Ameriki pa so iskali še Pivovarna Union, Agroind Vipava, Dana Mirna, Delamaris Izola, Droga Portorož in Klasje Celje. Na ameriškem trgu so bili doslej naši pridelovalci vin, mineralnih vod in prehrane že prisotni, vsekakor pa je priložnosti še veliko, saj je predstavitev prevzela Gospodarska zbornica Slovenije in Urad za gospodarsko promocijo in neposredne tuje naložbe pri ministrstvu za ekonomske odnose in razvoj.

Prvi odmev po povratku je že prišel iz Pivovarne Union, kjer si v bodoče obetajo posel tudi na ameriškem trgu, saj je bilo Američanom zelo všeč njihovo pivo Smile in Amber. Tudi steklenice z dolgim vratom ustrezajo ameriškim standadardom, prav tako jih v ljubljanski pivovarni pakirajo v šestorčke, kar je pogoj za prodajo na ameriškem trgu.

Ameriška zakonodaja je pri uvozu prehrane zelo stroga, Pivovarna Union je pri pristojnih službah že vložila zahtevek za izdajo uvoznih dovoljenj za Smile in Amber. Ugoden odgovor pričakujejo do konca leta. Ameriški kupci so se zanimali tudi za naravno pitno vodo Zala, ki jo bodo na sejmu predstavili prihodnje leto.

Pivovarna Union zdaj 85 odstotkov pijač proda na domačem trgu, preostalo proda v Italijo, na Hrvaško in v Bosno. Lani so izdelali 1,681 milijonov hektolitrov pijač, 78-odstotni delež ima še vedno pivo.

Nagradna igra "Vzemite račun"

Prva nagrada bo avto

V nagradni igri bo lahko sodeloval vsak, ki bo zbral deset pravilno izpolnjenih računov.

Kranj, julij - Ministrstvo za finance oziroma davčna uprava je ob uvedbi davka na dodano vrednost pripravila tudi nagradno igro, s katero nas spodbujajo, da pri nakupu blaga in storitev vzamemo račun, ki je postal zelo pomembna listina. V vsakem krogu bo za 12 milijonov tolarjev nagrad, prva bo osebni avto v vrednosti 2,5 milijona tolarjev.

Z uvedbo davka na dodano vrednost je postal račun zelo pomembna listina in davkarji želijo, da bi zahtevni postali tudi potrošniki, da bi pri vsakem nakupu zahtevali račun. Ne samo zahtevali, temveč tudi pregledali, če je pravilno izpolnjen, s čimer naj bi ustvarili pritisk na prodajalce.

Dve vrsti računov

Po novem se potrošniki srečujemo z dvema vrstama računov. Trgovci, ki niso zavezanci za plačilo davka na dodano vrednost, izdajajo račune brez davka. Davčni zavezanci pa morajo izdajati račune z davkom na dodano vrednost, na njem pa morajo biti **obvezno** razvidni naslednji podatki: ime izdajatelja računa in njegova davčna številka, kraj in datum izdaje računa, cena blaga oziroma storitev brez DDV, znesek in stopnja obračunanega DDV ter skupna vrednost blaga oziroma storitev z vključenim DDV. Preverite torej, če so na računu vsi podatki, saj za nagradno igro pridejo v poštev le pravilno izpolnjeni računi.

Po novem računa ni potrebno izdajati le kmetom, ki svoje pridelke prodajajo na tržnici, prodajalcem vozovnic, kart in žetonov v potniškem prometu, prodajalcem znamk, kolekov in obrazcev v poštnem prometu ter prodajalcem periodičnega tiska.

Računi preprečujejo davčne utaje

Davčni zavezanci, ki ne izdajo računa, se s tem izognejo plačilu davka. Kot potrošniki imate prvi stik s prodajalcem, zato je prav, da se tega zavedate. Če zahtevate račun, s tem prispevate k spoštovanju zakona, če prodajalca opozorite, da račun ni pravilno izpolnjen, prav tako.

Sicer pa zakon od potrošnikov zahteva, da vzamejo račun, ki ga morajo ob odhodu iz prodajalne imeti pri sebi. Vzemite ga torej, če vam ga trgovec ponuja ali vtakne v vrečko, saj se lahko zgodi, da vas bo pred vrati pričakal inšpektor. Obljubljajo sicer, da šele septembra, ko bodo inšpektorji postali strožji. Toda, nikoli se ne ve. Na ljubljanski tržnici so že preverjali izdajanje računov in kaznovali nekaj prodajalcev. Kazen je precej visoka, saj znaša kar 200 tisoč tolarjev. Vzemite potemtakem račun, saj s tem tudi prodajalca ne boste spravili v neprijeten položaj.

Potrebujete deset pravilno izpolnjenih računov

Davkarji zadnje dni poslušajo tudi očitke, da z nagradno igro jemljejo denar iz žepov davkoplačevalcev. Zavračajo jih z besedami, da se bo denar hitro povrnil, ker bo davčnih utaj manj kot doslej.

V nagradni igri lahko sodelujejo vsi prebivalci Slovenije, ki bodo zbrali deset pravilno izpolnjenih računov. Pošljete jih lahko na naslov: Ministrstvo za finance, Davčna uprava RS, p.p. 563, 1001 Ljubljana. Računom priložite svoje podatke: ime in priimek, točen naslov in davčno številko. Pošljete lahko tudi fotokopije računov, če boste izžrebani, boste morali na zahtevo prireditelja originale predložiti v štirinajstih dneh.

V nagradni igri seveda lahko sodelujete z neomejenim številom ovojnic. Poslati jim boste morali pet dni pred vsakim žrebanjem, prvo bo 23. septembra, račune morate potemtakem poslati do 18. septembra. Drugo žrebanje je predvideno novembra in tretje januarja prihodnje leto.

V vsakem žrebanju 85 nagrad

Žrebanja bo prenašala nacionalna televizija, rezultati bodo v sedmih dneh objavljeni v Delu, Dnevniku, Gorenjskem glasu in Večeru. Za vsako žrebanje so pripravili 85 nagrad v vrednosti 12 milijonov tolarjev.

"Vzemite račun" so poimenovali žrebanje, v katerem lahko zadanete avto.
Foto: Tomaž Štular

Prva nagrada bo osebni avto v vrednosti 2,5 milijona tolarjev, preostale nagrade bodo denarne in sicer: dve nagradi po 1 milijon tolarjev, dve nagradi po 500 tisoč tolarjev, deset nagrad po 200 tisoč tolarjev, dvajset nagrad po 100 tisoč tolarjev in petdeset nagrad po 50 tisoč tolarjev.

Srečnemu nagrajencu bodo ključe avtomobila izročili pri naslednjem žrebanju, denarne nagrade pa vam bodo v tridesetih dneh poslali na domači naslov. Prejemnik prve nagrade bo moral pred prevzemom avtomobila plačati davek (akontacijo dohodnine) v višini 25 odstotkov od nabavne vrednosti avtomobila. Pri izplačilu denarnih nagrad pa bodo že obračunali 25-odstotno dohodnino, kar pomeni, da boste prejeli za četrtino nižje zneske denarnih nagrad.

• **Marija Volčjak**

MEŠETAR

Ponudba ekoloških pridelkov

Od začetka julija ima Združenje ekoloških kmetov Slovenije v Ljubljani stojnico s pridelki iz nadzorovane ekološke pridelave. Postavljena je blizu centralne živilske tržnice, na Cankarjevem nabrežju 3, pod vrbo pri Zlati ribici. Vsako soboto med pol osmo uro zjutraj in 13. uro ponujajo svežo sezonsko zelenjavo, sadje in druge kmetijske pridelke ter dajejo informacije o ekološki pridelavi. Pretekli teden so bile cene naslednje: krompir 150, krompir kifeljčar 200, korenje 250, korenje (šopek) 70, solata od 400 do 500, solata berivka (četrtina kg) 250, radič (četrtina kilograma) 200, radič - tržaški solatnik (četrtina kilograma) 250, bob (četrtina kilograma) 200, fižol luščen 800, fižol stročji od 350 do 400, grah v stročju 400, rdeča pesa 300, kolerabica 200, česen 600, peteršilj (šopek) 100, majaron (šopek) 150, bučke 250, jajčevci 360, melone 220, fige 400, orehi celi (četrtina kilograma) 200, ješprenj (polovica kilograma) 100 in sončnice (vejica) 100.

Cene na debelo

Da je čas dopustov na vrhuncu, se kaže tudi v manjšem povpraševanju po sadju in zelenjavi na drobno. Cene padajo, saj ponudba presega povpraševanje. Na ljubljanski veletržnici so se v minulem tednu še nekoliko pocenila jabolka in lubenice, od zelenjave pa cvetača, čebula, kumare, paprika in paradižnik. Kot navajajo trgovci, je začelo primanjkovati tako domačih kot uvoženih marelic. Sezona se očitno izteka in pričakovati je porast cen. V primerjavi s preteklimi leti pa je letos zelo dobra ponudba breskev. Vreme je bilo ugodno in letina je dobra. Na veletržnici je mogoče kilogram breskev dobiti že za 90 tolarjev, lani v tem času pa je bila enkrat višja. Na veletržnici je že na voljo paprika, razen domače tudi uvožena iz Madžarske. Pričakovati je dobro ponudbo in z njo padec cen.

Mlinarji opozarjajo

Zaradi slabe domače letine bodo morala mlinska podjetja svoje izdelke zboljšati z uvozom kakovostnejše in dražje ameriške pšenice. Gre za tako imenovane poboljševalce. To pa bo mlinarjem povzročilo dodatne stroške in precejšnjo obremenitev za panogo. Direktor družbe Žito Mlini Mihael Ham je povedal, da je kakovostnejša pšenica od slovenske dražja za 10 do 12 tolarjev. Ne morejo pa še oceniti, koliko jo bo treba uvoziti. V Sloveniji žetev še ni končana, zato ni mogoče dati končnih podatkov o količini in kakovosti. Mlinarji predlagajo več ukrepov. Med drugim menijo, da bi morala država prepovedati uvoz poceni moke z Madžarske. V Žitu so tudi povedali, da se zaradi dražje pšenice oziroma moke kruh ne bi smel podražiti. Pšenica nasploh povzroča letos precejšnje probleme. Na novo uvedeni tržni red zahteva visoko kakovost, ta pa je letos na nižji ravni, zato se pri odkupu že pojavljajo težave. Vlada jih je z nekaterimi ukrepi že ublažila. • **J.K.**

GORENJSKA ONLINE: www.media-art.si

M lesnina

Od 19. julija do 7. avgusta

Ob že tako ugodnih cenah, ki jih niti DDV ni spremenil!

Prodaja pohištva na obroke:
do 12 mesecev brez obresti!

LJUBLJANA, Šmartinska 152 - BTC; CELJE, Petrovče: Levec 18; KOPER, Ljubljanska c. 5a; KRANJ, Mirka Vadnova 7; JESENICE, Skladiščna 5; MARIBOR, Partizanska 12; HOČE, Miklavška c. 63; MURSKA SOBOTA, Bakovska c. 1; NOVA GORICA, Rožna dolina; NOVO MESTO, Bršlin; LJUTOMER, Prešernova 25; METLIKA, Mestni log N.H.; PIVKA, Petelinje 51; PTUJ, Dornavska c. 5; ROGAŠKA S., Prvomajska N.H.; ŠENTJANŽ PRI DRAVOGRADU, Šentjanž 131; VELENJE, Kidričeva 53

Na podlagi Odloka o proračunu Mestne občine Kranj za leto 1999, sprejetem na 6. seji Sveta Mestne Občine Kranj dne 30. 6. 1999, Mestna občina Kranj, Slovenski trg 1, 4000 Kranj objavlja

JAVNI RAZPIS ZA SOFINANCIRANJE

pridobivanja različnih oblik izobrazbe, opredeljenih v nadaljevanju, v obliki enkratnih finančnih pomoči ter za sofinanciranje raziskovalnih nalog in drugih projektov, ki jih izvajajo učenci kranjskih osnovnih in dijaki srednjih šol v okviru učnega procesa in študentje Univerze in visokih strokovnih šol

1. Enkratne finančne pomoči za pridobivanje različnih oblik izobrazbe

a) Predmet razpisa je dodelitev enkratne finančne pomoči za specializacije in druge oblike podiplomskega študija, pri raziskovalni dejavnosti in za pomoč udeležencem raznih strokovnih srečanj doma in v tujini, kjer aktivno sodelujejo s svojimi referati.
Izjemoma se finančna pomoč lahko tudi dodeli za pridobitev univerzitetne in visokošolske izobrazbe za izredni študij, kadar je vezana na deficitarne poklice v Mestni občini Kranj ali takrat, ko je njihova diplomska naloga vezana na tematiko, ki je zanimiva za Mestno občino Kranj in prispeva k njenemu razvoju. Pri tem bodo imeli prednost študentje višjih letnikov univerze in visokih strokovnih šol.

b) Na razpis se lahko prijavijo le tisti kandidati, ki imajo stalno bivališče v Mestni občini Kranj.

c) Kandidati, ki se bodo prijavili na razpis, morajo predložiti: vlogo z navedbo višine zaprošene finančne pomoči in glede na namen zaprošenih sredstev tudi:
- program študija ali specializacije
- program strokovnega srečanja, ki se ga nameravajo udeležiti
- opis raziskovalne dejavnosti, pri kateri sodelujejo ali jo izvajajo
- stališče delovne organizacije do njegovega izpopolnjevanja, v kolikor so zaposleni
- izjavo, iz katere bo razvidno, ali kdo že sofinancira njihov študij

d) Kandidati, ki bodo sodelovali v javnem razpisu, lahko svoje vloge z vso potrebno dokumentacijo pošljejo na naslov: Mestna občina Kranj, Oddelek za družbene javne službe, Slovenski trg 1, 4000 Kranj, do konca leta 1999.

e) Vloge morajo biti oddane v zapečateni kuverti z oznako: "ne odpiraj - vloga za javni razpis - dodelitev enkratne finančne pomoči.

f) Odpiranje vlog bo enkrat mesečno med dvajsetim in tridesetim, do porabe sredstev, ki so namenjena izobraževalni dejavnosti.

g) Vloge, ki ne bodo pravilno opremljene, ter vloge, ki ne bodo vsebovale elementov tega razpisa, bodo izločene iz nadaljne obravnave.

h) Kandidati bodo obveščeni o rešitvi svoje vloge do desetega v naslednjem mesecu od tistega, ko so bile vloge obravnavane.

i) S kandidati, katerih vloge bodo ugodno rešene, bo Mestna občina Kranj sklenila ustrezno pogodbo.

j) Vsota razpoložljivih sredstev za enkratne finančne pomoči je v letu 1999 3.887.000,00 sit.

2. Sofinanciranje raziskovalnih nalog in drugih projektov, ki se na podlagi programov dela in izvajanja različnih projektov izvajajo po kranjskih osnovnih šolah in srednjih šolah oziroma jih pišejo študentje

a) Na razpisu lahko sodelujejo učenci osnovnih šol in dijaki srednjih šol ter študentje. Sodelujoči morajo imeti stalno bivališče v Mestni občini Kranj.

b) Prednost bodo imele raziskovalne naloge in projekti, ki obravnavajo dogajanje v Mestni občini Kranj.

c) Prijava mora vsebovati:
- naslov predlagatelja raziskovalne naloge
- naslov raziskovalne naloge in idejne zasnove naloge
- ime nosilca in izvajalca raziskovalnega dela ter stališče šole v zvezi z raziskovalno nalogo
- izhodišča, cilj, namen in uporabnost
- časovni potek, finančni predračun in predvideno sofinanciranje

d) Naloge morajo biti izdelane oziroma predložene do petka, 26. novembra 1999, na naslov: Mestna občina Kranj, Oddelek za družbene javne službe, Slovenski trg 1, 4000 Kranj v zapečateni kuverti z oznako: "na odpiraj - vloga za javni razpis - dodelitev enkratne finančne pomoči za sofinanciranje raziskovalnih nalog in projektov.

e) Vsota razpoložljivih sredstev je 1.200.000,00 sit.

Številka: 603-18/99-13 DJS/820-JZD

Mohor Bogataj, univ. dipl. org.,
župan

zanj
Štefan Kadoič, univ. dipl. ekon.,
PODŽUPAN

Bančni dnevno nočni trezorji

Kranj, julij - Gorenjska banka je v osmih ekspoziturah po Gorenjski postavila sodobne dnevno nočne trezorje, kjer lahko podjetja in obrtniki polagajo iztržke in dvigajo gotovino.

Plačilni promet od Agencije za plačilni promet postopoma prevzemajo banke, na koncu bodo prenešeni tudi žiro računi. Gorenjska banka že v prehodnem obdobju omogoča svojim komitentom uporabo dnevno nočnih trezorjev, ki so jih postavili na osmih krajih po Gorenjskem in sicer pri ekspoziturah v Kranju, na Jesenicah, v Radovljici, na Bledu, v Bohinjski Bistrici, v Tržiču, v Škofji Loki in v Žireh.

Podjetniki in obrtniki lahko vanje polagajo iztržke štiriindvajset ur na dan (gotovina, čeki njihovih kupcev, potrdila o nakupih s kartico Activa - Eurocard/Mastercard). Dvigajo lahko tudi gotovino, obrtniki pa oddajo svoje plačilne naloge, s čimer se izognejo vrstam v bankah.

V Gorenjski banki so novost uvedli z julijem, pravijo pa, da uporabniki ne bodo imeli večjih stroškov kor pri Agenciji za plačilni promet oziroma bodo celo malenkost nižji.

Tiskovne konference po eni uri

Kranj, julij - Nadzorni svet Ljubljanske borze je določil, da naj izdajatelji vrednostnih papirjev, ki kotirajo za borzi, tiskovne konference sklicujejo po 13. uri.

Ljubljanska borza bo spremenila pravila glede sklicevanja tiskovnih konferenc izdajateljev vrednostnih papirjev v borznih kotacijah A in B. Poslej jih bodo lahko sklicevali po 13. uri, ko se konča trgovalni čas. V nasprotnem primeru bo borza tisti dan med 9.30 in 13. uro zaustavila trgovanje s tistim vrednostnim papirjem. Sprememba pravil bo začela veljati, ko jo bo potrdila še Agencija za trg vrednostnih papirjev.

Sejmarji izvolili vodstvo združenja

Kranj, julij - Skupščina Združenja organizatorjev sejemskih prireditev Slovenije je za predsednika izvolila Franca Pangerla, direktorja Celjskega sejma. V tričlanskem nadzornem odboru sta kar dva predstavnika Gorenjskega sejma iz Kranja.

Skupščina združenja se je prvič sestala že 30. junija, vendar je bila zaradi slabo pripravljenih aktov prekinjena in ponovno se je sestala 19. julija. Za predsednika so izvolili Franca Pangerja, sicer direktorja Celjskega sejma, ki je v drugem krogu dobil glas več kot njegov najbolj resen protikandidat Janez Erjavec, direktor Pomurskega sejma. Ustanovni člani združenja so se namreč odločili za tajno glasovanje in predsednika izbrali med štirimi kandidati.

V tričlanski odbor za nadzor in kontrolo sta bila v prvem krogu izvoljena Franc Ekar, direktor Gorenjskega sejma in Igor Bončina, direktor Gospodarskega razstavišča Ljubljana. V drugem krogu je bil izvoljen še Vlado Eržen z Gorenjskega sejma, kar pomeni, da je nadzorni odbor zelo kranjsko pobarvan.

Pri Gospodarski zbornici Slovenije je bilo združenje sejmarjev ustanovljeno po dveletnih prizadevanjih. Vanj so vključeni: Celjski sejem iz Celja, Cespo iz Celja, Gospodarsko razstavišče iz Ljubljane, Infos iz Ljubljane, Ljubljanski sejem iz Ljubljane, Pomurski sejem iz Gorenje Radgone, Gorenjski sejem iz Kranja ter Sejmar in Step iz Maribora.

Rast ne pojenja

Na trg je po štirinajstdnevnem premoru zopet vstopilo prvih šest pooblaščenih investicijskih družb, ki med svojim premoženjem nimajo neizkoriščenih certifikatov. Majhno število poslov je bila sprva edina značilnost na trgu PIDov, cene so se oblikovale približno na enakih nivojih kot pred zaustavitvijo s to razliko, da so 10-krat nižje. Razdelitev delnic pooblaščenih investicijskih družb na 10 novih je povzročilo nemalo težav, posebej pri neobveščenih delničarjih. Cena njihovih delnic se je kar naenkrat močno znižala, vendar pa so po premisleku lahko ugotovili, da se skupna vrednost njihovih delnic ni spremenila. Triglav steber I je tako vreden nekaj stotinov manj od 63 tolarjev, Nacionalni finančni družbi I se je nov tečaj oblikoval pri 53 tolarjih, za Pomursko družbo I so kupci ponujali nekaj več kot 57 tolarjev, Zlata moneta I in Zvon I pa sta bila vredna nekaj več kot 44 tolarjev.

Prav tako kot trg pooblaščenih investicijskih družb se je z nizko likvidnostjo spoprijemal tudi uradni borzni trg. Čeprav se dnevno sklene manjše število poslov, tečaji vrednostnih papirjev rastejo. Slovenski borzni indeks je v tednu dni pridobil 0,8 odstotka, njegova vrednost je prekoračila 1.770 indeksnih točk. K porastu indeksa so najbolj prispevale delnice Mercatorja in Krke. Mercatorju se je vrednost v enem tednu povišala kar za 2 odstotka, tečaj delnice pa se naglo približuje devetim tisočakom in pol. Podobno rast je v preteklem tednu zabeležila tudi delnica Krke, katere tečaj se je dvignil krepko čez 27.000 tolarjev. Negotovost in pridobivanje dodatnih glasov pred skupščino delničarjev sta potisnila vrednost delnice celo do 27.700 tolarjev, vendar se pri tem nivoju ni uspela obdržati. Petkov enotni tečaj se je oblikoval pri 27.423 tolarih, kar je 1,7 odstotka višje kot teden poprej. Tako močnega pozitivnega sunka ni bilo zaznati pri drugemu farmacevtu Leku. Vrednost Lekove delnice je sicer porasla za 0,3 odstotka, vendar se trenutno noče bistveno oddaljiti od 35.000 tolarjev. Enako rast smo zapisali tudi delnici pomorskega velikana Luke Koper. Vrednost Lukine delnice se je pretekli teden ustavila pri 3230 tolarjih, nad vrednostjo 2300 tolarjev pa se je obdržala delnica Intereurope. Njen tečaj se je v enem tednu znižal za odstotek. Dve desetinki odstotka bolje je kotirala delnica Petrola. Njen tečaj se ob koncu tedna ni uspel obdržati nad 25.000 tolarjev in je padel 40 tolarjev pod to psihološko mejo. V nasprotju s Petrolom pa se je lepo popravila vrednost delnice njegovega konkurenta Istrabenza. Tečaj se je po dolgem času gibanj pod 3000 tolarjev zopet vrnil na to vrednost, enotni tečaj pa se je v preteklem tednu dvignil za 1,2 odstotka.

Pomembnejša podjetja prostega trga se v preteklem tednu niso posebej izkazala. Delnica Gorenja je malenkostno porasla na 1920 tolarjev, izgubili pa sta delnici Fructala in Heliosa. Obema se je vrednost znižala za 0,6 odstotka, tečaja pa sta se oblikovala pri 2.237 tolarjih za delnico Fructala in 33.000 tolarjih za delnico Heliosa.

Slovenski borzni indeks že nekaj časa pridobiva na svoji vrednosti. Pozitivno razpoloženje borznikov vzbuja na trgu določeno zaupanje v rast, vendar ob tako nizkem prometu še ne moremo trditi, da je trenutno gibanje tečajev lahko začetek dolgotrajnejše rasti.

Matjaž Bernik
Ilirika BPH

KOLIKO JE VREDEN TOLAR

KRANJ, 26.7.1999	nakupni	prodajni	nakupni	prodajni	nakupni	prodajni
MENJALNICA	**1 DEM**		**1 ATS**		**100 ITL**	
A BANKA (Tržič, Kranj, Jesenice)	100,63	101,11	14,27	14,39	10,16	10,23
EROS (Stari Mayr) Kranj	100,80	101,40	14,34	14,40	10,12	10,27
GORENJSKA BANKA (vse enote)	100,32	101,11	14,26	14,37	10,13	10,21
HRANILNICA LON. d.d Kranj	100,80	101,50	14,30	14,40	10,15	10,25
HIDA-trdnica Ljubljana	101,10	101,40	14,30	14,35	10,17	10,21
HIRAM ROŽCE Mengeš	100,90	101,25	14,30	14,35	10,17	10,20
IURIKA Jesenice	100,80	101,40	14,30	14,40	10,13	10,24
IURIKA Kranj	**221-722**					
IURIKA Medvode	100,80	101,40	14,28	14,42	10,13	10,26
INVEST Škofja Loka	100,80	101,30	14,30	14,37	10,14	10,27
KREKOVA BANKA Kranj, Šk. Loka	100,60	101,60	14,30	14,44	10,16	10,26
LEMA Kranj	100,90	101,20	14,30	14,37	10,15	10,23
VOLKS BANK-LJUD. BANKA d.d.Lj	100,50	101,30	14,28	14,40	10,15	10,28
NEPOS (Šk. Loka, Tirata)	100,90	101,30	14,27	14,37	10,18	10,27
NOVA LB Kamnik, Kranj, Medvode, Šk. Loka	100,31	101,11	14,26	14,37	10,13	10,21
ROBSON Mengeš	101,00	101,50	14,30	14,43	10,18	10,25
PBS d.d. (na vseh poštah)	100,00	101,30	13,35	14,35	9,70	10,20
PRIMUS Medvode	100,80	101,40	14,34	14,40	10,12	10,27
PUBLIKUM Ljubljana	101,00	101,39	14,30	14,37	10,18	10,23
PUBLIKUM Kamnik	100,60	101,45	14,25	14,37	10,14	10,23
SHP-Slov. hran. in pos. Kranj	101,00	101,60	14,30	14,40	10,15	10,25
SKB (Kranj, Radovljica, Šk. Loka)	100,50	101,11	14,25	14,40	10,13	10,23
SLOVENIJATURIST Boh. Bistrica	100,32	-	14,26	-	10,13	-
SLOVENIJATURIST Jesenice	100,70	101,40	14,30	14,38	10,12	10,23
SZKB Blag. mesto Žiri	100,80	101,55	14,30	14,45	10,20	10,30
ŠUM Kranj	**362-600**					
TALON Škofja Loka	101,00	101,50	14,30	14,39	10,18	10,28
TENTOURS Domžale	100,90	101,90	14,30	14,43	10,18	10,28
TRG B ed	100,70	101,35	14,24	14,38	10,12	10,25
TROPICAL Kamnik-Bakovnik	101,15	101,35	14,28	14,35	10,17	10,21
WILFAN Jesenice supermarket UN ON	**862-696**					
WILFAN Kranj	**360-260**					
WILFAN Radovljica, Grajski dvor	**704-040** (8.h-13.h, 13.45h-18.h)					
WILFAN Tržič	**563-816**					
POVPREČNI TEČAJ	100,73	101,37	14,25	14,38	10,13	10,24

Pri Šparovcu v Avstriji je ATS ob nakupu blaga po 14,20 tolarjev.

Podatke za tečajnico nam sporočajo menjalnice, ki si pridržujejo pravico dnevnih sprememb menjalniških tečajev glede na ponudbo in povpraševanje po tujih valutah.

Zaradi pogostih sprememb menjalniških tečajev pri nekaterih menjalnicah objavljamo njihove telefonske številke, na katerih lahko dobite podrobnejše informacije o menjalniških tečajih.

KREKOVA BANKA

...za izgradnjo doma, šolanje otrok, za nakup vrednejših dobrin, dodatna pokojnina...
RENTNO VARČEVANJE
Naša pozornost za vaše zaupanje - nezgodno zavarujemo vse rentne varčevalce.

PE Kranj, Zoisova 1, Tel.: (064) 380-70-11
PE Škofja Loka, Kapucinski trg 2, Tel.: (064) 624-540
www.krekova-banka.si

Da bo denar v službi človeka

DOBER IZLET

Z vlakom na 2250 metrov

*V rubriki DOBER IZLET dober predlog za ljubitelje višin: izlet **v sodelovanju z ALPETOURJEM POTOVALNO AGENCIJO** v **avstrijski nacionalni park Visoke Ture pod 2965 metrov visoki Reisseck** po izjemno **ugodni ceni 6.900 tolarjev.** Alpetourjev izlet bo konec tega tedna, **zadnjo soboto v tem mesecu, 31. julija.** V programu celodnevnega izleta je vožnja do Kolbnitza, gorski vzpon z zobato železnico do višine 2250 metrov, ogled Milštatskega jezera.*

*Ampak res ugodna cena tega Alpetourjevega izleta še ni vse: **za NAROČNICE in NAROČNIKE Gorenjskega glasa je cena sobotnega izleta samo 6.500 SIT.** Ob prijavi je potrebno imeti s seboj naslovljeni izvod Gorenjskega glasa in za 400 tolarjev bo Vaš izlet cenejši.*

*Odhod **to soboto, 31. julija,** že ob pol šestih zjutraj izpred hale Tivoli v Ljubljani, s postanki v Škofji Loki, v Kranju, v Tržiču, v Radovljici in tudi v Tržiču ter na Bledu! **Vse dodatne informacije o programu izleta, prijave in vplačila (do zasedbe razpoložljivih sedežev v avtobusu!): Alpetourjeve turistične poslovalnice na glavnih gorenjskih avtobusnih postajah v Kranju, Škofji Loki, Radovljici, Tržiču in na Bledu** pa tudi **v malooglasni službi Gorenjskega glasa v Kranju v pritličju poslovnega stolpiča na Zoisovi 1.** Telefonski številki: 064/ 223 - 444 in 064/ 223 - 111.*

ALPETOUR potovalna agencija

DOBER IZLET

Grossglockner/ Veliki Klek

*V rubriki DOBER IZLET dober predlog za prijeten zaključek tega tedna: izlet **v sodelovanju z ALPETOURJEM POTOVALNO AGENCIJO** na **na Veliki Klek oz. Grossglockner,** po izjemno **ugodni ceni 6.100 tolarjev.** Alpetourjev izlet bo **v soboto, 14. avgusta.** V programu celodnevnega izleta je vožnja po Alpski cesti do razgledne točke pod Velikim Klekom, povratek preko Belega jezera ter večerja.*

*Ampak res ugodna cena tega Alpetourjevega izleta še ni vse: **za NAROČNICE in NAROČNIKE Gorenjskega glasa je cena sobotnega izleta samo 5.800 SIT.** Ob prijavi je potrebno imeti s seboj naslovljeni izvod Gorenjskega glasa in za 300 tolarjev bo Vaš izlet cenejši.*

*Odhod **v soboto, 14. avgusta,** že ob pol petih zjutraj izpred hale Tivoli v Ljubljani, s postanki v Škofji Loki, v Kranju, v Tržiču, v Radovljici in tudi v Tržiču ter na Bledu! **Vse dodatne informacije o programu izleta, prijave in vplačila: Alpetourjeve turistične poslovalnice na Alpetourjevih glavnih gorenjskih avtobusnih postajah v Kranju, Škofji Loki, Radovljici, Tržiču in na Bledu** pa tudi **v malooglasni službi Gorenjskega glasa v Kranju v pritličju poslovnega stolpiča na Zoisovi 1.** Telefonski številki: 064/ 223 - 444 in 064/ 223 - 111. Ker bo 14. avgust mimogrede, s prijavo velja pohiteti; število sedežev v avtobusu pač ni neomejeno!*

ALPETOUR potovalna agencija

DOBER IZLET

Meteor in sončni mrk

*V rubriki DOBER IZLET **v sodelovanju z METEORJEM, d.o.o. iz Cerkelj** še eno povabilo na dogodek stoletja, popolni sončni mrk, ki bo **v sredo, 11. avgusta,** viden v vsega 200 kilometrov širokem pasu srednje Evrope. V tem delu sveta bo naslednji popolni sončni mrk "že spet" čez 82 let. Eno od področij, kjer bo 11. avgusta lunina senca stoodstotno prekrila Sonce, je Blatno jezero na Madžarskem. Sončni mrk boste lahko spremljali na jezerski plaži, nekaj minut zaradi mrka ne bo sončenja. Meteor Vas na celodnevni izlet, z ogledom sončnega mrka in kopanjem v Blatnem jezeru, 11. avgusta popelje za vsega 4.800 tolarjev.*

***A to še ni vse: naročnicam in naročnikom Gorenjskega glasa, vključno z ožjimi družinskimi člani, Meteor Cerklje zagotavlja ekskluzivne cene za izlet 11. avgusta na Madžarsko do Blatnega jezera: samo 4.500 tolarjev.** Za uveljavitev nižje cene bo treba pri plačilu stroškov imeti s seboj najnovejši naslovljeni izvod Gorenjskega glasa, sicer popusta ni.*

*Odhod vsak torek zjutraj iz Cerkelj, s postankom v Šenčurju ter, če bo dovolj prijav, tudi v Kranju. **Vse dodatne informacije, prijave in vplačila: METEOR CERKLJE (Marko Remic), telefon (064) 422 - 781 ali GSM 041/ 660 - 658.***

ILIRIKA
ODKUPUJEMO DELNICE:
SAVA, COLOR MEDVODE, ŽITO Ljubljana, EMONA Merkur, KRKA, PETROL, TELEKOM PIVOVARNA UNION IN LAŠKO...
*prodajamo delnice na borzi
*upravljamo portfelje
JESENICE Tel 064/861 511
KRANJ Tel 064/221 722

POVABI ME NA ZMENEK
090 4322
POKLIČI IN DOBI DOŽ ZMENEK Z DEKLETOM SVOJIH SANJ
NAKLJUČNI STIK ▶ 090 9009
FONTASTIK
PRISLUHNI PORED NAS 090 7525
PUSTI SE PRESENETITI

MEGAMILK

20 let
RADIO SORA
tel.:064/605 605, 624 039
http://www.radio-sora.si

GORENJSKA ONLINE: www.media-art.si

Delikatesa
Trgovsko podjetje, d.d.,
Cesta maršala Tita 22, Jesenice

RAZPRODAJA

V četrtek, 29. 7., in petek, 30. 7. 1999, od 9. do 18. ure bo v SP Kašta 3 na Koroški Beli potekala razprodaja trgovinske opreme po izjemno ugodnih cenah, (zaradi zaprtja trgovine).

Prodaja bo potekala po sistemu "videno - kupljeno".

Vabljeni!

Na Gorjušah imajo arabske žrebce

Spodnje Gorjuše, 27. julija - - Domačini na Gorjušah nad Bohinjem se lotevajo različnih obrti, nekaj se jih ukvarja s kmečkim turizmom, nekaj s prirejo krav mlekaric, nekje delajo odlične jajčne testenine, ohranilo se je tudi izdelovanje gorjuških fajf... Eden od domačinov - **Janez Zalokar** pa se je lotil vzreje arabskih žrebcev. Kar deset jih ima, od tega štiri kobile, pet konj ter enega žrebička. Pasejo se po gorjuških travnikih, lastnik pa tako domačinom kot obiskovalcem omogoča ježo; tistim, ki so na konju prvič, v ogradi, bolj korajžnim pa tudi po gorjuških travnikih in gmajnah. Na fotografiji smo ujeli dve Zalokarjevi arabski kobili med pašo na Spodnjih Gorjušah.

• U. P.

GORENJSKA ON LINE: www.media-art.si

27. praznik koscev in grabljic v Novi Oselici

Košnja uspela, pokošnjica pa tudi

Tradicionalni praznik košnje v Novi Oselici tudi letos dobro obiskan - Redi so bile ravne in kopice pokončne

Aleksander Eržen in Vinko Kokalj pokrivata slamnato streho. Foto: S.Š.

Nova Oselica, 27. julija - Če ste se v nedeljo hudovali nad nič kaj poletnim dnevom, pa so bili za oblaki skritega sonca toliko bolj veseli kosci in grabljice, ki so se zbrali na že tradicionalnem, 27. po vrsti, prazniku koscev in grabljic v Novi Oselici. Napore prireditelja Turističnega društva Sovodenj so poleg dobre udeležbe na tradicionalnem tekmovanju poplačali tudi številni obiskovalci s širšega območja Gorenjske.

Snidenje koscev in grabljic v Novi Oselici je vedno tudi priložnost za obujanje običajev, ki so nekdaj spremljali košnjo na Slovenskem. Tudi v nedeljo se temu niso izognili, prikaz del pa je obiskovalcem zanimivo razložila **Milka Burnik** iz TD Sovodenj.

Pred odhodom na senožet se je najprej poklepala kosa in pregledal oziroma pripravil voz. **Jože Dolinar** je tako pokazal, kako se maže voz in plete stremenice za ročice. Nato se kosci in grabljice odpravijo na košnjo, po opravljenem delu pa se družno in s pesmijo na ustih vrnejo na domačijo, kjer je gospodar dal za likof. Letos smo lahko opazovali mojstra **Aleksandra Eržena** in **Vinka Kokalja** pri izdelavi slamnate strehe, ki je na Gorenjskem resnična redkost že okoli dvajset let. A mojstra, ki sta nekdaj pomagala pri izdelavah slamnatih streh, kljub časovni oddaljenosti še vedno nista pozabila, kako se stvari streže. Na drugem koncu lipinih krošenj so tesarji **Emil Likar, Jože Slabe** in **Milan Jezeršek** obžagali in obtesali tram za "grušt". Seveda na način, kot so počeli tedaj, ko še niso poznali vrtalnih strojev in motornih žag.

Predstavitvi običajev je sledilo tekmovanje, ki se ga je udeležilo po deset koscev in grabljic. Končnega zmagovalca je izbrala tričlanska komisija, ki je bila pri svoji oceni pozorna predvsem na hitrost in čistost košnje in grabljenja, na stil kosca in grabljice, kako ravna je red in kopica oblikovana. Najbolje je v nedeljo kosil **Lojze Križnar** iz Nakla, drugi je bil **Karel Brelih** z Bukovega in **Anton Fister** z Jamnika. Med grabljicami je bila najboljša **Marija Kavčič** iz Koprivnika, druga je bila **Danica Kosmač**, Mrzli vrh, in tretja **Agata Potočnik**, Koprivnik. Vsi najboljši so v spomin na dobro opravljeno delo prejeli pokale. Tekmovanje sta podprla tudi Kmečki glas in Gorenjski glas, ki sta tekmujočim podelila svoje majice. No, ker je bila s tem košnja končana, je treba narediti še pokošnjico, za kar so poskrbeli Freikinclerji. • S. Š.

Žgoči problemi slovenskega kmetijstva

Zaloge mleka in mlečnih izdelkov so vedno večje

Ena od možnih rešitev krize je povečan izvoz mleka in mlečnih izdelkov, če pa to ne bo dovolj, se bo treba odločiti za interventni odkup mleka v prahu in masla. Poslabšanje razmer v kmetijstvu postaja svetovni problem.

Ljubljana, 27. julija - Za Evropsko unijo je značilen padec cen pri najpomembnejših kmetijskih in živilskih proizvodih (govedo, prašiči, perutnina, mleko in mlečni izdelki). Poleg izpada izvoza je prišlo zlasti v prašičjereji do dodatnega pritiska na ponudbo zaradi hitre prireje prašičjega mesa.

Te razmere vplivajo tudi na slovensko kmetijstvo. Izvozno povpraševanje upada. Zaradi vojne v Zvezni republiki Jugoslaviji je bil otežen izvoz v Makedonijo, zaradi plačilnih in zaščitnih težav pa je bil problematičen tudi izvoz na Hrvaško. Trg Bosne in Hercegovine pa so lani in letos vedno bolj dobivale pod kontrolo države Evropske unije. Države, nastale na ozemlju bivše Jugoslavije, so za slovensko kmetijstvo zelo pomembne. Na te trge izvozi Slovenija kar 60 odstotkov kmetijskih in živilskih proizvodov, med katerimi imajo mleko in mlečni izdelki 75-odstotni delež, meso in mesni izdelki pa okrog 53-odstotni delež. Delež izvoza v države Evropske unije predstavlja le 24 odstotkov. Zaradi nezadostne zunanjetrgovinske zaščite so pričeli na naš trg vdirati subvencionirani presežki iz držav Evropske unije in CEFTE. To je povzročilo zmanjšanje odkupa domačih proizvodov, kopičenje zalog, padec cen in posledično poslabšan položaj v nekaterih kmetijskih oziroma živinorejskih panogah. Najprej se je pojavila kriza v prašičjereji, sledili so ji problemi v mlekarstvu in perutninarstvu, nazadnje pa se je pojavil še dramatičen položaj v hmeljarstvu.

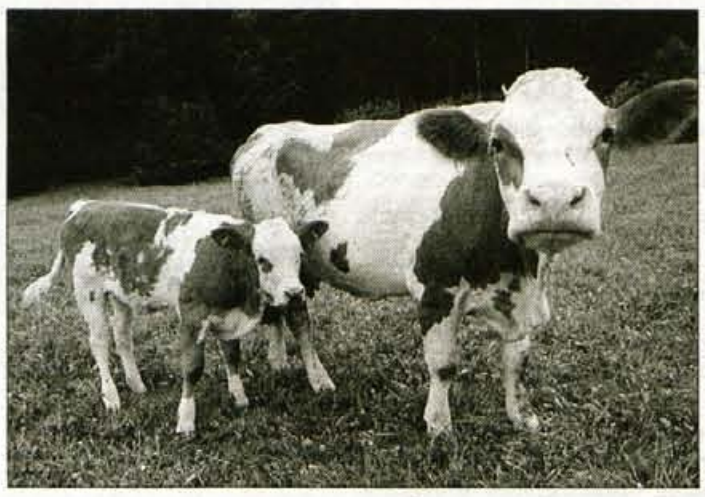

Križi in težave slovenske krave: Če dam premalo mleka, je problem, če ga pa dam preveč, je nesreča še večja. Celo poslanci se morajo ukvarjati z menoj.

Vlada začela reševalno akcijo

Razmere so postale očitno tako dramatične, da je morala ukrepati vlada in predlagati državnemu zboru dodelitev dodatnega denarja kmetijstvu. Interventna pomoč se je približala štirim milijardam tolarjev, ki bo letos zagotovljena in porabljena. V obrazložitvi je ministrstvo za kmetijstvo, gozdarstvo in prehrano zapisalo, da "nastale razmere resno ogrožajo uresničevanje sprejetih ciljev razvoja kmetijstva in ekonomski položaj nekaterih kmetijskih panog v Sloveniji".

Mleko in mlečni proizvodi so poseben problem. Zaradi pomembno višje odkupne cene v letu 1998 se je proizvodnja mleka povečala. Januarja tega leta je bila izhodiščna odkupna cena mleka povečana za 9 odstotkov na 50,15 tolarja. V primerjavi s povprečno ceno v letu 1997 je bila tako izhodiščna cena mleka v letu 1998 za 12,2 odstotka višja, zaradi boljše kakovosti mleka pa je cena porasla za 13,2 odstotka. Lani se je v Sloveniji odkup mleka povečal za 9,5 odstotka, so zračunali na kmetijskem ministrstvu. Povečala se je tudi mlečnost. Po podatkih A kontrole je bila lani (ob standardni laktaciji) višja za 5,9 odstotka (od 4615 na 4887 litrov na kravo). Mlečnost je porasla pri vseh kravah, ne le najboljših, tako da se je proizvodnja mleka v Sloveniji povečala, čeprav je bilo krav manj!

Naraščanje proizvodnje potrjujejo tudi letošnji statistični podatki o odkupu. **Tako je bilo v letošnjih prvih štirih mesecih v primerjavi z enakim lanskim obdobjem odkupljenega za 10,7 odstotka več mleka.** Tudi povprečna statistična odkupna cena mleka je v tem obdobju v primerjavi s povprečno lansko odkupno ceno narasla za 3,6 odstotka. Ker je bilo doma mleka vedno več, je začela država že avgusta lani zviševati podpore za izvoz mleka in mlečnih izdelkov. Letos je problematiko dodatno zaostrila še ruska finančna kriza. Zaloge mleka in mlečnih izdelkov so se povečale. Po podatkih združenja mlekarjev je bilo 31. maja letos na zalogi 62,5 milijona litrov mleka oziroma mlečnih izdelkov: sterilnega mleka 4142 ton, mleka v prahu 669 ton, sirov 2759 ton in masla 918 ton. To predstavlja 50-dnevni odkup mleka.

Vlada bo povečala nadomestila za pripravo blaga za izvoz (za mleko in mlečne izdelke), če pa ta ukrep v povezavi z nekaterimi drugimi ne bo učinkovit, bo potrebno uvesti interventni odkup mleka v prahu in masla. Uskladiti bo treba razmerja med mlečno maščobo in mlečnimi beljakovinami z razmerjem Evropske unije (45 : 55), zagotoviti rejcu 1 tolar za liter prodanega mleka za kritje stroškov odkupa mleka in zaostriti kakovost glede na število mikroorganizmov in število somatskih celic. Kot je povedal minister za kmetijstvo Ciril Smrkolj, bo šlo iz državnega proračuna letos dodatno za reševanje krize v proizvodnji mleka in mlečnih izdelkov okrog 2 milijardi tolarjev. • J.Košnjek

Reševanje problematike pšenice

Za kilogram pšenice za krmo 29, za kakovostno pa 36 tolarjev

Ljubljana, 27. julija - Na podlagi prvih podatkov o doseženih pridelkih pšenice in rži ocenjujemo, da bo letošnji pridelek v povprečju od 30 do 50 odstotkov nižji od lanskoletnega. Kakovost pšenice ob žetvi, še posebej število padanja, je kot posledica slabega vremena v začetku julija bistveno slabša, kot je bilo glede na sortno strukturo pričakovati. Padec kakovosti se še posebej odraža pri zelo ranih in ranih sortah, ki jih zaradi dežja ni bilo mogoče požeti v času optimalne tehnološke zrelosti.

Po podatkih, ki smo jih zbrali na odkupnih mestih, je bilo do konca prejšnjega tedna odkupljenih nekaj več kot 13.500 ton pšenice, več kot 3.500 ton pa je bilo zavrnjene zaradi neustrezne kakovosti, zlasti prenizkega števila padanja. Zaradi slabše kakovosti je tudi povprečna dosežena odkupna cena nižja od odkupne cene, določene v tržnem redu za standardno kakovost (23,00 SIT/kg) in se giblje med 21,00 in 22,00 SIT/kg.

Glede na bistveno znižanje pridelka in padec kakovosti letošnje letine krušnih žit, ugotavljamo, da bo ob veljavnih odkupnih pogojih odkup krušne pšenice glede na lansko leto več kot za 50 odstotkov manjši (največ 50.000 ton), pridelovalci pa imajo zaradi velikega uvoza krmnih žit po subvencioniranih izvoznih cenah omejene možnosti za prodajo pešnice za krmo, kljub nizki ceni, ki je za tako pšenico določena (15,00 SIT/kg).

Zato je Vlada RS na včerajšnji seji sprejela Uredbo o spremembah in dopolnitvah uredbe o določitvi tržnega reda za pšenico in rž 1999 in Uredbo o spremembah in dopolnitvah Uredbe o uvedbi finančnih intervencij za ohranjanje in razvoj kmetijstva ter proizvodnje hrane za leto 1999.

S spremembami se določa, da **Zavod za blagovne rezerve odkupi tudi pšenico in rž, ki ne ustreza minimalnim pogojem kakovosti, in sicer pšenico po 15 SIT/kg in rž po 10 SIT/kg, in da se v interventni odkup sprejema pšenica in rž, ki vsebuje 14 odstotkov vlage. Če je vlaga višja, se pridelovalcem obračunajo stroški sušenja.**

Predviden je **dodatek k odkupni ceni v višini 3 SIT/kg prodane pšenice in rži,** ki ga bodo lahko uveljavljali pridelovalci, ki izpolnjujejo pogoje za pridobitev podpore za pridelavo pšenice in rži, vendar le za prodane količine tako v intervencijski odkup kot tudi odkup na trgu.

Omogočeno je tudi **sklepanje naknadnih pogodb o pridelavi** do 13. avgusta 1999, ki so pogoj za pridobitev podpore v višini 54.000 SIT/na kg, kot tudi za prodajo v interventni odkup Zavodu za blagovne rezerve.

Podporo bodo torej lahko uveljavljali pridelovalci, ki so naknadno sklenili pogodbo za odkup in prodajo pšenice in rži. Podporo bodo lahko uveljavljali tudi tisti pridelovalci, katerih pšenica in rž je bila zaradi slabe kakovosti v odkupu zavrnjena, oziroma tisti, ki jim je posevke uničila toča oz. poplave, če bodo predložili dokazilo o slabi kakovosti oziroma o nastali škodi.

Tako podporo pridelavi pšenice in rži kot dodatek k odkupni ceni bodo morali upravičenci uveljavljati na posebnem, enotnem zahtevku na predpisanem obrazcu: Zahtevek za podporo pridelavi pšenice in za dodatek k odkupni ceni.

Obrazci so od ponedeljka, 26. 7. 1999, na voljo na enotah svetovalne službe, MKGP, zadrugah in Poslovnem združenju za prehrano. Sicer pa je rok za njihovo vlaganje od 1. avgusta do 15. oktobra 1999.

Kmetje bodo tako dobili za pšenico za krmo (manj kakovostno žito): 15,00 SIT/kg + 3 SIT/kg (dodatek k odkupni ceni) + 54.000 SIT/ha (podpora pridelavi). To pomeni, da bodo kmetje dobili skupaj od 28 do 29 SIT/kg pšenice za krmo. Pri kakovostni pšenici pa bodo dobili: 23.00 SIT/kg (odkupna cena) + 3.00 SIT/kg (dodatek k odkupni ceni) + 54.000 SIT/ha (podpora pridelavi) + obračun kakovosti. To pomeni, da bodo kmetje za kilogram kakovostne pšenice dobili **36 SIT in več.**

Ministrstvo za kmetijstvo, gozdarstvo in prehrano

Zlatoporočenca Savka in Jožef Centa

Usodnemu srečanju nista ušla

S trebuhom za kruhom najprej na Bled, nato v Kranj - Po vojni bosa in peš iz Bosne v Slovenijo - Želela študirati medicino, vojna prekrižala načrte Zlata poroka v kranjskem Magistratu.

Kranj, 27. julija - Savko Centa naglas tudi po pol stoletja še vedno izda, da je svoje korenine pognala v drugi državi, ki je danes tudi povsem drugačna od tiste, ki jo je po drugi svetovni vojni kot mlada partizanka zapustila. Od bosanske vasice Bukovac ji je ostal le spomin. Rodila se je v zelo premožni in ugledni družini mlademu Savu in Džuki, vendar je oče umrl še pred njenim rojstvom. Savka je sanjala o zdravniškem poklicu, ki v drugačnih okoliščinah sploh ne bi bila neuresničljiva želja. Premožna družina in močna želja bi zadoščali. Vojna ji je prekrižala vse načrte. Življenje ji je obrnila na glavo.

S partizani se je peš odpravila v Slovenijo, kamor je aprila, ko je po tleh še ležal sneg, prišla bosa in izmučena. Usoda je tako hotela, saj jo je v novi domovini "čakal" življenjski sopotnik. Njuno srečanje je bilo neizbežno, kajti kako bi si sicer človek razložil toliko naključij, ki to najverjetneje sploh niso bila. V celjski bolnišnici so ji pozdravili premrle prste in odpravila se je najprej v Bohinj, potem na Bled, od tam pa v Kranj, kjer se je zaposlila v tedanji Jugobruni. Podobno pot je opravil Jožef Centa. Tudi njemu je komaj dveletnemu umrl oče. Nesreča v rudniku. Po osnovni šoli se je iz Šentruperta na Dolenjskem odpravil na Gorenjsko. V blejski Pristavi je dobil delo vrtnarja, kjer je ostal dve leti. Potem pa so na Rupi pri Kranju iskali hlapca. Za vsako delo je prijel. Med vojno so ga mobilizirali v nemško vojsko. Kapitulacijo Nemčije je dočakal v celovški bolnišnici, potem pa prestopil v jugoslovansko vojsko. Vrnil se je v Kranj in se zaposlil v Iskri, kjer je dočakal upokojitev. Savka je nekaj časa stanovala v Kranju, potem pa si je našla stanovanje na Rupi. V hiši, kjer je stanoval Jožef. Srečanje je bilo torej neizbežno. Toliko naključij? Skoraj nemogoče. Pravita, da sta si bila usojena. Nekaj resnice bo že v tem, saj sta skupaj ostala pol stoletja. "Poročila sva se v začetku aprila. Civilno v Kranju, cerkveno pa čez dober mesec na Dolenjskem. Spomnim se, da je na poročni dan zelo deževalo, vendar nas to ni motilo. V poročnem šopku so bili roza nageljni in asparagus, blago za kostim pa sem dobila v tovarni," se je dogodka pred pol stoletja spominjala Savka.

V zakonu so se jima rodili Slobodanka, Tatjana in Jože. Hčerki sta v sedemdesetih letih odšli v Kanado, kjer sta se poročili. Leta 1965 sta zakonca Centa kupila prvi avto, potem pa so na Krku začeli graditi. Počitniška hišica jima je zdaj v posebno veselje in zadovoljstvo. Nekaj moči je Savki pred desetimi leti vzela bolezen. Garanje je vzelo svoj davek. V bolnišnici na Golniku so ji kar nekajkrat rešili življenje, za kar jim je neizmerno hvaležna.

Minulo soboto je bilo pri Centovih veselo. Pravzaprav je bilo tako že ves teden, saj so gostje prihajali od vsepovsod. Tudi hčerki sta z družinama prišli iz Kanade. Na kranjskem Magistratu sta si po petdesetih letih ponovno obljubila zvestobo. Tudi priči Narcis in Janez sta bili isti kot tedaj, ko sta prvič rekla da. Veselo rajanje je bilo v nedeljo v podbreški gostilni. "Vsaj 40 svatov bo, pa tudi malo "potancala" bova," je dan pred slovesnim dogodkom dejal Jožef. Savka prisega na poštenje in odkritost, v receptu dolgoletnega skupnega življenja pa ne sme manjkati potrpljenja, odkritega pogovora in ljubezni. In še nekdo Savko spremlja vse življenje. Celuloidna punčka, moževo darilo, od katere se ne loči. Tako kot od dobre volje, ki jo vodi.

• **Besedilo in foto: R. Škrjanc**

45 let Gasilskega društva Gosteče

Slovesno prevzeli nov gasilski avto

Nov gasilski avto z visokotlačno črpalko je za majhno društvo velika pridobitev.

Gosteče pri Škofji Loki - Gasilsko društvo Gosteče je minulo nedeljo pripravilo proslavo ob 45-letnici društva, ki so jo obeležili s slovesnim prevzemom novega, sodobno opremljenega gasilskega avtomobila. Najbolj prizadevnim gasilcem so podelili priznanja in odlikovanja. Proslavi je seveda sledila gasilska veselica.

Z veliko pomočjo škofjeloške občine, nekaterih podjetij in večjih sponzorjev ter seveda vaščanov nam je uspelo kupiti in opremiti orodno vozilo, ki je skupaj z opremo vredno kar 7,3 milijone tolarjev. Namenjeno je gašenju manjših, začetnih in notranjih požarov, pogon na vsa štiri kolesa obmogoča dostop tudi na zahtevnejše terene. V avtu je 450 litrov vode za visokotlačno črpalko, zaščitna oprema za gasilce, pelje se lahko devet gasilcev. Poskrbeli smo tudi za dodatno usposobljenost gasilcev, dvanajst jih je opravilo izpite, nekateri iz specialnosti, je povedal **Janez Gaber**, predsednik Gasilskega društva Gosteče.

Predsednik Gasilskega društva Gosteče Janez Gaber.

Ustanovljeno je bilo leta 1954, ko so kupili vprežni voz in prvo motorno brizgalno. Leta 1972 so kupili prvo orodno vozilo, ki jim je služilo dvaindvajset let. Leta 1982 so odprli nov gasilski dom, pred petimi leti razvili nov prapor. Ob 45-letnici društva so kupili nov gasilski avto, ki je po besedah škofjeloškega župana **Igorja Drakslerja** velika pridobitev za majhno društvo, gosteškim gasilcem omogoča hitrejše in učinkovitejše gašenje požarov. Župan je ključ novega vozila slovesno izročil poveljniku **Klemenu Brdniku**, nakar ga je prevzel skrbnik **Damjan Gaber**. Visokotlačno črpalko je vključil njen boter **Jože Gaber**, nakar je novo vozilo blagoslovil župnik **Jože Čuk** iz župnije Sora.

Najbolj zaslužnim gasilcem so podelili priznanja in odlikovanja. Društveni priznanji sta prejela **Niko Kržišnik** in **Boštjan Kalan**, priznanja Gasilske zveze Škofja Loka: **Matjaž Kržišnik, Franc Kušar, Tomaž Platiša, Samo Jenko, Andrej Jenko in Damir Jamnik.** Republiško priznanje tretje stopnje (gasilska plamenica) je prejel **Damjan Gaber**, republiško odlikovanje tretje stopnje **Marija Jamnik** in **Janez Gaber**, republiško odlikovanje druge stopnje pa **Niko Pustovrh.**

• **M.Volčjak**

Voščila Jekovčevi mami za jubilej

94 - letni Anici Jekovec je čestital tudi tržiški župan Pavel Rupar.

Žiganja vas, 27. julija - V četrtek, 22. julija 1999, je praznovala svoj 94. rojstni dan Anica Jekovec iz Žiganje vasi 18.

Na domačem pragu jo je s šopkom presenetil župan Pavel Rupar s svojci, z ubrano pesmijo pa kvintet bratov Zupan. Kot je zaupala slavljenka, je bila pesem doma tudi pri Jazbečevih v Sebenjah, kjer je preživljala mladost. Tam se je naučila čevljarskih opravil, kar ji je pozneje prišlo prav, saj je bil tudi njen mož čevljar. Doma mu je pomagala pri obrti. Delo je bilo težko in zaslužek slab, zato je družina skromno živela. Ko so bili otroci še majhni, je prestala več težjih operacij. Vseeno je preživela moža. Pri njej živi hčerka Mimi, rada pa jo obiščeta tudi sinova Ivan in Peter. Seveda je vesela tudi treh vnukinj, dveh vnukov in ene pravnukinje. Z domačimi se kdaj odpelje v cerkev v Križe, lepe dneve pa najraje preživlja na vrtu, kjer še kaj postori. Največkrat se zamoti z branjem, tudi našega časopisa.

• **S. Saje**

Mednarodno srečanje mladih Lionistov

V Sloveniji 30, v svetu 41 tisoč klubov

Mladi Lionisti z vsega sveta so v soboto obiskali Gorenjsko in si med drugim ogledali tudi Radovljico.

Radovljica, 27. julij - Minuli konec tedna so Gorenjsko obiskali mladi predstavniki Lions klubov z vsega sveta. Drugo mednarodno srečanje mladih so tudi letos pripravili člani slovenskega Lions kluba international, district 129, in v soboto dvaindvajsetim Lionistom z Japonske, Danske, iz Italije, Turčije, Francije in iz Slovenije, starim od 17 do 22 let, razkazali kulturne znamenitosti in naravne lepote Gorenjske.

Mladi Lionisti so tokrat drugič obiskali Slovenijo, kjer bodo ostali mesec dni, japonski Lionisti pa šest tednov. Dober teden bodo preživeli v Zrečah, v soboto pa so jih blejski Lionisti popeljali po Gorenjskem in jim razkazali blejski grad in njegovo muzejsko zbirko, vilo Bled, radovljiški Čebelarski muzej in Planico, obisku blejskega otoka so se zaradi časovne stiske morali odpovedati, z značilnimi slovenskimi jedmi pa so jih pogostili v radovljiški gostilni Kunstelj. Mladi Lionisti z vsega sveta bodo v naslednjih tednih bivali pri družinah slovenskih Lionistov, nekaj mladih članov slovenskih Lions klubov pa bo v zamenjavo počitnice preživelo v tujini. "Moto Lionistov je "Mi služimo", vendar naše poslanstvo niso le dobrodelne akcije, ampak tudi tovrstna srečanja, ki spodbujajo druženje mladih na političnem, ekonomskem, kulturnem in na jezikovnem področju. Mednarodno srečanje mladih Lionistov bomo v celoti financirali slovenski Lionisti, ki upamo, da bo to srečanje postalo tradicionalno," je povedala **Mojca Tavčar**, ki pri blejskem Lions klubu skrbi za stike z javnostjo. Lions klubi imajo dolgoletno tradicijo, saj je bil prvi ustanovljen v Ameriki leta 1916, trenutno pa je v svetu 41 tisoč klubov z več kot milijon in pol Lionistov, v Sloveniji pa je 30 tovrstnih klubov.

• **R. Škrjanc, foto: T. Štular**

Počitniške delavnice v tržiški knjižnici

Najnovejša moda tržiških otrok

Tržič, 27. julija - V preteklem tednu je potekala tretja letošnja počitniška delavnica, ki jih v tržiški knjižnici pripravljajo že osmo leto zapored. Delavnice so namenjene vsem otrokom, ki želijo dve dopoldanski uri preživeti v prijaznem in ustvarjalnem vzdušju. Letošnje delavnice so tudi izjemno dobro obiskane, saj naštejejo vedno več kot petdeset otrok.

Na delavnici, ki so jo naslovili Modna revija, so otroci pod vodstvom mentorice Alenke Kohek teden dni izdelovali različna oblačila, ki so jih nato v petek predstavili tudi na modni reviji. Otroci so ustvarjali na osnovi skic, pri tem pa uporabljali različne materiale, kot so: krep papir, fini risalni papir in plastični materiali. V skupinah po trije so tako vsak dan izdelali eno obleko.

Ob koncu delavnice so otroci obleke odnesli s seboj domov, saj jih bodo v septembru predstavili na razstavi, kjer bo na ogled delo vseh letošnjih delavnic. Včeraj pa se je pričela že nova delavnica, kjer otroci ustvarjajo izdelke iz gline. Delavnico vodi Darja Zupan.

• **Besedilo; foto: P. Bahun**

KULTURNI KOLEDAR

KRANJ - V Galeriji Mestne hiše je na ogled retrospektivna razstava akad. kiparja ***Franceta Rotarja.*** V parku pri gradu Khislstein so na ogled ***skulpture iz kamna*** s Tirolskega kiparskega simpozija. V avli Mestne občine Kranj razstavlja slike in kipe akad. slikar ***Jože Eržen.*** V Mali galeriji Mestne hiše je na ogled razstava grafik ***Boga Dimovskega.*** V Cafe restaurantu Yasmin nagrajene fotografije razstavlja ***Peter Kozjek.*** V Galeriji Sava razstavlja akad. slikar ***Henrik Marchel.*** V Iskratelingu razstavlja ***Robert Primc.***

JESENICE - V avli Občine Jesenice je na ogled razstava ob 10-letnici Fotokluba Jesenice in ob 70-letnici mesta Jesenice.

KRANJSKA GORA - V Liznjekovi domačiji razstavlja slike na steklo ***Anica Zaletel*** iz Radovljice. Razstava je podaljšana do konca avgusta.

RADOVLJICA V Galeriji Šivčeva hiša je na ogled razstava ob 40-letnici Čebelarskega muzeja Radovljica. ***Čebelarski muzej*** bo zaprt julija in avgusta. V avli občine Radovljica razstavlja srebrni nakit ***Petra Bole.*** V Savnikovi hiši razstavlja portrete ***Simona Jug.*** V Gorenjski banki, PE Radovljica, razstavlja ***Andreja Ropret.***

BOHINJ - V hotelu Zlatorog razstavlja slike akad. slikar ***Albin Polajnar.***

BEGUNJE - V Galeriji Avsenik razstavlja slike in grafike ***Giorgio Gomirato*** iz Vidma.

BLED - V belem salonu Hotela Toplice razstavlja akad. slikar ***Uroš Paternu.*** V Galeriji TRG Bled razstavljata slikarka ***Draga Soklič*** in akad. kipar ***Stane Kolman.*** V hotelu Astoria je na ogled razstava grafik na temo Lepote Slovenije avtorja ***Jožeta Žlavsa*** iz Vojnika. V Vili Nana je vsak dan na ogled prodajna razstava del slovenskega in hrvaškega naivnega slikarstva. ***Galerija Fundacije Jože Ciuha*** je odprta vsak dan tudi ob nedeljah od 11. do 18. ure.

ŠKOFJA LOKA - V Galeriji Ivana Groharja pod naslovom "Belle Terre Istriane" razstavlja Milan Marin. V Galeriji Loškega muzeja razstavlja akad. slikar ***Franc Novinc.*** Loški muzej je odprt vsak dan od 9. do 18. ure, ob ponedeljkih zaprto. V okroglem stolpu Loškega gradu razstavlja fotografije ***Peter Pokorn.*** V mini galeriji Upravne enote Škofja Loka razstavlja olja na platnu na temo Barvna predigra ***Rado Dagarin*** iz Škofje Loke.

ŽELEZNIKI - V galeriji Muzeja v Železnikih je odprta prodajna razstava čipk. Odprta je vsak dan od 9. do 17. ure, v soboto pa od 9. do 14. ure.

KAMNIK - V Kavarni Veronika razstavlja slikar ***Miroslav Šumnik.***

LJUBLJANA - V Muzeju novejše zgodovine (Cekinov grad) je na ogled stalna razstava ***Slovenci v XX. stoletju. V Lekovi galeriji so na ogled slike nastale v študentski likovni koloniji v Kranjski Gori.***

GORENJSKA ONLINE: www.media-art.si

FESTIVAL BREŽICE ŠE TA TEDEN

Brežice, 23. julija - Danes, v torek, 27. julija, bodo v Samostanski cerkvi v Kostanjevici na Krki nastopili **Ghotic Voices** iz Velike Britanije, jutri, v sredo, pa na stalnem prizorišču v Viteški dvorani Posavskega muzeja **Capella Regia Musicals** s Češke. V četrtek bomo slišali Nizozemce **La Dada Amsterdam**, v petek sledi **Flamski kvartet kljunastih flavt** iz Belgije, festival pa bodo 31. julija zaključili The King's Consort iz Velike Britanije. Vse prireditve se začnejo ob 20.30 uri. • **I.K.**

PODPIS DOGOVORA MED SLOVENSKIMI IN AVSTRIJSKIMI FOTOGRAFI

Škofja Loka - Dolgoletno sodelovanje med slovenskimi in avstrijskimi fotografi je te dni dobilo tudi uradno potrditev. V prostorih upravne enote Škofja Loka so namreč podpisali dogovor o sodelovanju fotografov, ki so člani Fotografske zveze Slovenije, in članov avstrijske fotografske zveze V(tm)AV. Listini v slovenščini in nemščini so s strani FZS podpisali predsednik Peter Pokorn iz Škofje Loke, podpredsednik Janez Kosmač iz Radomelj in tajnik Marjan Šavli iz Škofje Loke, s strani avstrijske zveze pa podpredsednik V(tm)AV in predsednik komisije za mladino v FIAP Kurt Batschinski iz Beljaka in generalni tajnik Walter Stasek z Dunaja.

Slovesnemu dogodku je prisostvoval tudi loški župan Igor Draksler, predstavnica ministrstva za kulturo Andreja Koblar in predstavniki nekaterih slovenskih in avstrijskih fotografskih društev. V avstrijski delegaciji so poleg že prej omenjenih bili še predsednik koroške fotografske zveze Wilfried Pucher iz Spittala ob Dravi, zastopnik štajerske fotografske zveze Franz Vetter iz Gradca in še nekateri.

Dogovor določa sodelovanje obeh stani na celovitem področju fotografije od izobraževanja in razstavljanja do spoznavanja značilnosti obeh dežel in sodelovanja med društvi in mladino.

Fotografska zveza Slovenije povezuje 26 društev, avstrijska fotografska organizacija pa blizu 200. Ker je v besedilu dogovora med drugim tudi določilo, da dogovorni strani seznanjata svoje člane o dejavnostih obeh strani, je ta dogovor pomemben tudi za splošno predstavitev Slovenije, posebno še, ker ima Avstrija enake dogovore sklenjene tudi z Nemčijo, Češko, Slovaško in Švico.

Ena od prvih letošnjih skupnih prireditev bo fotografska razstava treh dežel Slovenije, Koroške in Furlanije - Julijske krajine, ki bo jeseni predvidoma v Ljubljani in bo že 27. po vrsti.

Peter Pokorn

Iz središča Slovenije v Vaše srce
89,7MHz **Radio GEOSS** 89,7MHz
Fax 061/883-740, telefon 061/885-252, GSM 041-682-146

Kako so nastajala kroparska fužinarska in kovaška oblačila

KROPARJI SO KOSTUME ODLIČNO OŽIVILI

"Kostum je lahko še tako lep, pa ne bo prišel do izraza, če ga igralec ne zna nositi," pravi Alenka Bole-Vrabec. "In klobuk dol pred Kroparji!"

Kranj - Bobek si je obrisal čelo. In še enkrat. A ni pomagalo. Potočki znoja so se zlivali izpod vroče baretke mimo košatih brkov. In močili umetelno izdelan kostum, sestavljen iz spodnje srajce, pa brezrokavnika, črnega žametnega suknjiča in hlač, debelih nogavic ter črnega plašča, obrobljenega z rjavim krznom. Na razbeljenem kroparskem placu je bilo gotovo več kot trideset stopinj. A France Žaberl v preobleki Bobka je kljub peklenski vročini svoj kostum nosil z užitkom... In predstava Pero proti kladivu, uprizorjena ob nedavnem kovaškem šmarnu v Kropi, je tudi po zaslugi izvrstnih kostumov res uspela.

Kroparski igralci so se v kostume in igro odlično znali vživeti.

Če je v običajni predstavi najprej zgodba, na njeni osnovi pa nastanejo kostumi, je v kroparskem primeru zgodba obrnjena na glavo. Vse se je namreč začelo prav s kostumi. Lani pomladi je namreč v okviru projekta Venerina pot padla ideja, da bi se po uspeli lanski rekonstrukciji viteškega kostuma za Gašperja Lambergarja lotili projekta rekonstrukcije fužinarskih in kovaških oblačil v Kropi. Kot razlaga nosilka projekta v občini Radovljica **Majda Odar**, so v sodelovanju s kustodinjo Kovaškega muzeja v Kropi Sašo Florjančič izbrali čas in kraj dogajanja - leto 1659, ko so se kroparski fužinarji in kovači uprli kroparski gospodi. Spet so se povezali z oddelkom za tekstilstvo fakultete za naravoslovje, ki je uspešno izpeljal že lanski projekt izdelave viteških oblačil. Študentje tretjega letnika so se pod vodstvom mentoric Vesne Gabršcik Ilgo ter Olge Marguč lotili izdelave skic kostumov. Skice je strokovno pregledal etnolog dr. Angelos Baš, ki je tudi svetoval končni izbor. Sledil je nakup materialov in izdelava krojev ter končno šivanje. Celotno organizacijo šivanja kostumov je prevzelo Gledališče Toneta Čufarja z Jesenic. Kot pravi njegova direktorica **Alenka Bole Vrabec**, je v samo treh tednih šest marljivih šivilj (šivale so po ves dan, tudi ob sobotah in nedeljah) sešilo zahtevne kostume za skoraj trideset igralcev. In vsak od njih je nosil vsaj po štiri, pet ali šest kosov oblačil, sodnik Bobek pa celo osem. "Fužinarke so nosile spodnje krilo, krilo, bluzo in jakno. Otroci pa so bili oblečeni bolj enostavno, v srajco in hlače." Šivanje takšnih kostumov je bilo zahtevno delo, veliko je bilo šivanja na roke, tako da so oblačila izgledala natančno tako, kot bi bila sešita pred dobrimi štiristo leti, ko še niso poznali "singeric". Posebej je bilo treba izdelati obutev, pokrivala in orožje, delo pa so zaupali obrtnikom. In da bi kostumi zares zaživeli, so se odločili, da jih bodo predstavili prek dramatiziranega zgodovinskega dogodka. Izbrali so besedilo Joža Bertonclja iz Krope Pero proti kladivu, v predstavi pod taktirko Mire Stušek pa so zaigrali kroparski igralci. In po profesionalni oceni nadvse uspešno: "Kostum je lahko še tako lep, pa ne bo prišel do izraza, če ga igralec ne zna nositi," poudarja Bole-Vrabčeva. "In klobuk dol pred Kroparji!" dodaja. Po njeni oceni so kroparski igralci kostume znali odlično nositi. "Videti je bilo, da jim je zelo ljubo delati to predstavo in da so se z dušo in srcem vživeli v svoje prednike," pravi Bole-Vrabčeva. Po mnenju Bole-Vrabčeve je Kropa s kostumi in predstavo dobila neprecenljivo bogastvo, igralci, oblečeni v kostume, pa bodo lahko na izvrsten način predstavljali kulturno izročilo Krope tako doma kot v tujini. In po mnenju Alenke Bole Vrabec je to samo začetek, iz katerega lahko zraste še marsikaj. Zgodb je namreč še ogromno...

• **Urša Peternel**

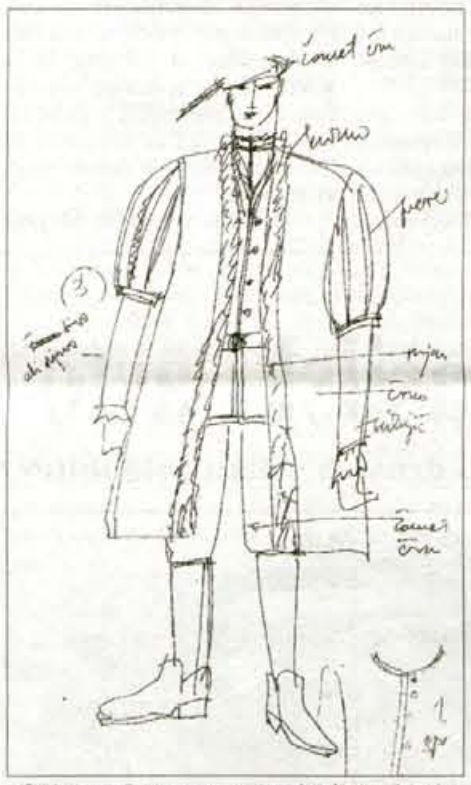

Skice za kostume so narisali študentje oddelka za tekstilstvo.

Razstava v Mali galeriji v Kranju

GRAFIKE BOGA DIMOVSKEGA

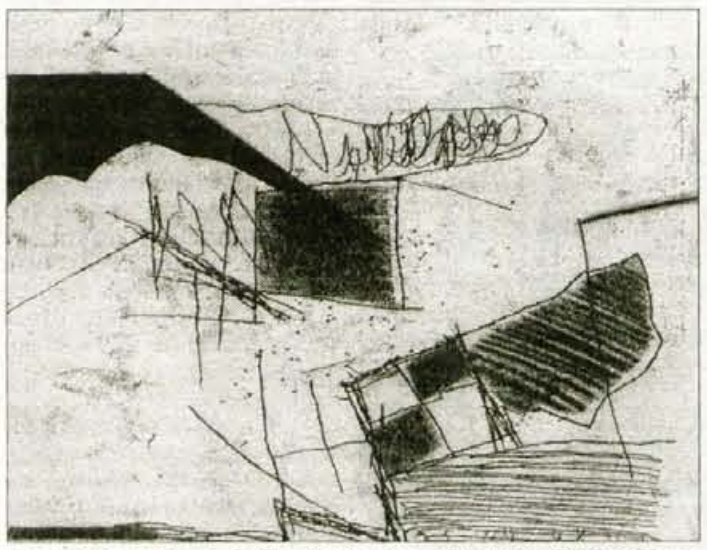

Boge Dimovski, 5. 9. 98, jedkanica, akvatinta, 25,5 x 21 cm

Kranj - Od sredine julija v Mali galeriji Likovnega društva Kranj grafike razstavlja **Boge Dimovski** iz Kranja, po rodu Makedonec, sicer pa diplomant Akademije za likovno umetnost v Ljubljani. Kot grafik specialist je zaposlen v Mednarodnem grafičnem likovnem centru v Ljubljani, je pa tudi docent za grafiko na ljubljanski Univerzi, hkrati pa tudi docent za risbo, slikarstvo in grafiko na Univerzi Cirila in Metoda v Skopju. Sodeloval je že na mnogih samostojnih in skupinskih razstavah ter za svoja dela bil že večkrat nagrajen doma in v tujini. Grafike bodo na ogled do 14. avgusta. • **I.K.**

Turistična in kulturna poživitev Kranjske Gore

MLADI UMETNIKI POD VITRANCEM

Kranjska Gora - Kranjskogorski turistični delavci skupaj s Koncertno agencijo Gallus J. Carniolus letos prvič pripravljajo druženje mladih umetnikov pod Vitrancem. Umetnike bodo med 30. julijem in 8. avgustom vsak večer na trgih in ulicah spoznavali tudi obiskovalci Kranjske Gore.

Izziv, ki se je porajal med željami turističnih delavcev in idejami mladih umetnikov, se je oblikoval v moto: **"Apel podobo na ogled postavi... Stopimo med ljudi, zapojmo, jim zaigrajmo, slikajmo in ustvarjajmo."** V sodelovanju s Koncertno agencijo Gallus J. Carniolus, ki je oblikoval program "kolonije", bodo v Kranjski Gori od petka, 30. julija, do nedelje, 8. avgusta, gostovali mladi glasbeniki: **jazz pevka Manca Klajnšček in jazz kontrabasist Matej Hotko, igralka in pevka musicalov Manca Urbanc, harmonikar Rihard Zadravec, skupina Psyho klan in likovniki Tine Škrlj, Polona Dolžan, Nadim Burkan, Andrej Mivšek in Vanja Krmelj.** Namen dogajanja ni le poživiti kulturno življenje v Kranjski Gori, umetniki se bodo vsakodnevno predstavljali na večerni "promenadi", ampak tudi pritegniti ljubitelje umetnosti mladih, da pridejo v Kranjsko Goro in z njimi doživljajo prijetne trenutke. Likovno podobo prireditve je oblikoval Tine Škrlj. • **I.K.**

Sončkove počitnice v Radovljici

Sončno preganjanje počitniškega dolgčasa

Radovljica - Tako kot lani, kot leto prej in še prej... v Radovljici poteka preprost počitniški program za osnovnošolce, ki se ga je prijelo ime Sončkove počitnice. Mali sončki so bili letos že močno pridni, saj so bili na izletu preko treh mostov, s škratom Galom so šli v galerijo, na Svetem Petru pa so opazovali zvezde. Mi smo se jim pridružili v začetku prejšnjega tedna, ko so bili na obisku v Domu Matevža Langusa v Radovljici, kamor so - tako kot vsako leto - tamkajšnjim sovrstnikom prinesli sonca in veselja.

Ela in Kristijan sta med najmlajšimi udeleženci Sončkovih počitnic, najbolj pa jima je bil všeč izlet z vlakom v Ljubljano. S škratom Galoms so namreč šli v Narodno galerijo in videli polno likovnih umetnin.

Miha ima devet let, je pa eden najbolj zvestih "sončkov", saj na Sončkove počitnice hodi že štiri leta. In kje mu je bilo najbolj všeč? Lani v Zakojci, letos pa na izletu čez tri mostove.

Andreja iz Radovljice je na Sončkovih počitnicah vsako leto, spozna veliko novih prijateljev, s kakšnim pa se pozna že od prej.

Sončkove počitnice so se "rodile" v zadnjih tednih šolskega leta 1991/92, ko so se tri dijakinje in ena mama dolgo v noč pogovarjale, zakaj je mladim dolgčas in ne vedo, kaj bi počeli. Sklenile so, da bodo otrokom (in staršem) ponudile ščepec vsebine za počitniške dni, omislile so si nekaj izletov in delavnic, sestavile program in prosile odbor župnijske karitas, da jih sprejme pod svoje okrilje. In tako se je začelo... Vsako poletje od tistega leta osnovnošolci, ki se tako odločijo, hodijo na izlete, planinarijo, se pogovarjajo, pojejo in se igrajo, se mimogrede kaj naučijo in se spoznavajo med seboj. V skupini je različno število otrok, od deset pa tja do štirideset. Kot nam je povedala **Rezka Pleničar Šubic**, eden od "motorjev" Sončkovih počitnic, se družijo otroci različnih starosti, pa tudi starši, ki otroke pripeljejo ali spremljajo na izlete. Vsak dan se počitnic udeležijo drugi otroci, taki pač, ki tisti dan nimajo kaj početi. "Vsak dan je nekje med družinskim in šolskim," je dejala. Ena od vzgojiteljic **Tatjana** (čisto vsi pri Sončkovih počitnicah delajo prostovoljno, torej zastojnsko) nam je povedala, da otrokom ne postavljajo nobenih zapovedi ali strogih pravil, enostavno so skupaj in se imajo fino. In kaj vse so še pripravili za počitnikarje? Ta teden so na sporedu lutke, kopanje, pohod na Sleme in izlet po Večni poti. Zberejo se vedno na istem mestu - Pod lipo na križišču Gorenjske in Kajuhove v Radovljici. Konec avgusta pa ob zaključku počitnic vse čaka še veliko rajanje. Kdo bo gost, pa je zaenkrat še skrivnost... • **Urša Peternel**

Peto leto počitniškega programa Dobimo se ob pol desetih

Zabavne urice v naravi, knjižnici, muzeju

Vsak julijski delavnik se škofjeloški počitnikarji, ki se doma dolgočasijo, zberejo bodisi pred osnovno šolo na Trati ali v Podlubniku ter v druženju z vrstniki in mentorji preživijo tri koristne in zabavne urice.

Počitniški program s simpatičnim naslovom Dobimo se ob pol desetih že peto leto pripravlja škofjeloško društvo prijateljev mladine skupaj s knjižnico Ivana Tavčarja, Loškim muzejem in letos prvič tudi z društvom tabornikov. Namenjen je učencem od prvega do četrtega razreda iz vseh treh osnovnih šol; učenci iz Golarjeve šole se dobivajo na Trati, vrstniki iz Kavčičeve in Groharjeve pa v Podlubniku.

V petek so risali in pisali lepe želje na ogromno čestitko za prijatelja Anžeta, ki ga je podrl avto in je zdaj v bolnišnici. Gotovo je bo vesel.

Katja Kaltak

Program je zanimiv, pisan kot počitniško vreme. Ob ponedeljkih in petkih so na vrsti športne dejavnosti: igre z žogo, družabne igre in krajši izleti. Ob torkih taborniki prirejajo lov za zakladom, obisk v deželi palčkov, lokostrelstvo, izdelavo totemov in taborniške igre, ob sredah otroci ustvarjajo v muzejskih delavnicah, ob četrtkih pa v knjižnici.

V petek smo poklepetali s počitnikarji na Trati. Na šolskem igrišču smo jih našli z mentoricama Matejo Pirc in Natašo Trampuš (podlubniško skupino vodita Tanja Maček in Tanja Melihen), ki sta otroke pohvalili. V skupini jih je od 30 do 40, zdaj, ko so nekateri starši že na dopustu, pa jih prihaja manj. Obe mentorici poudarjata predvsem potrebo po gibanju, saj otroci vse preveč časa preždijo pred računalniki in televizorji.

Slobodan Jovič

Bodoča tretješolka **Katja Kaltak** prihaja vsak dan. Tu so njene prijateljice, najboljša je sosedova Slobodanka, tu se igra in nauči tudi marsikaj novega. **"Najbolj všeč mi je v knjižnici. Rada poslušam pravljice, ki jih prebira knjižničarka Mateja, iz blaga sem naredila punčko."**

Slobodan Jovič gre septembra že v peti razred. Prihaja skupaj s sestrico, ki je eno leto, en mesec in en dan mlajša. **"Meni pa je najbolj všeč v muzejskih delavnicah. Z Jasminom izdelujeva grad iz kartona."**

Silvana Narič

Nekaj besed je povedala tudi **Silvana Narič**, ki se počitniškega programa udeležuje že tretje leto. **"Starša sta v službi, doma imam le starejšo sestro, ki pa se noče igrati z menoj. Tu mi ni nikoli dolgčas, najbolj uživam v različnih igrah, Mateja in Nataša sta tudi zelo prijazni. Šole ne pogrešam, sošolce pa že, posebno Niko."** • **H. Jelovčan**

Projekt so podprli tudi številni sponzorji: škofjeloška občina, Šešir, Unitech LTH-OL, trgovsko podjetje Loka, SKB banka, mladinski servis Zamorc, Alpetour Potovalna agencija, butik Leja in Look, EGP, Termo, vse tri šole, knjižnica, muzej, mediji, med državnimi inštitucijami pa tudi urad za mladino.

LITERARNA DELAVNICA LITERARNA DELAVNICA

Smeh ni greh

Smej se na vsa usta,
Modna revija ni samo zg pusta.
Estera se smeji:
Ha, ha, ha, hi, hi, hi.
Nastopajo klovni in vsa šolska elita;
Iztok in Mitja se v dekleti prelevita,
Gromek smeh za to dobita.
Radost in smeh v avli donita.
Estera se spet smeji:
Ha, ha, ha, hi, hi, hi.

• **Barbara Šinkovec in Neža Šubic, 3. a r. OŠ Ivana Groharja Škofja Loka**

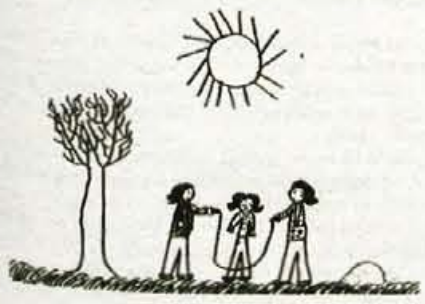

JUHUHU, POČITNICE!

Narisala Vida Krajnik, 4. a r.
OŠ Petra Kavčiča Škofja Loka

Moj očka

Moj očka je v službi kar doma,
saj pravi,
da doma veliko dela ima.

Moj očka kmetuje,
polje s pšenico posuje,
ko pa trava ozeleni,
jo pokosi.

Nikoli ne zmanjka trave
za očkove krave.
Dajo nam veliko mleka,
da zjutraj nisem brez teka.

Ko bo moj očka že star,
bo svoje vnuke pestoval.
Ko bo moj očka že star,
bo svoje vnuke pestoval.

• **Petra Remic, 3. a r. OŠ Simona Jenka Kranj**

Šem morska deklica

Nekega dne, ko je bilo morje tako toplo, da so po njem plavale kuhane ribe, pečeni škampi in školjke v obari, sem se odpravila na potep k potopljeni ladji. Na poti k njej sem srečala praženega kita Fida, pozdravil me je. Končno sem priplavala do potopljene ladje.
Skozi luknjo na trupu sem priplavala v njeno notranjost. Mislila sem, da bo tam temno, ampak... "Halo! Kdo si ti, čudni

Vegetarijanec

"Povejte mi, gospod, zakaj ste vegetarijanec?"
"Iz ljubezni do živali."
"In zakaj potem jeste njihovo hrano?"

stvor?" "Jaz sem morska deklica, kdo si pa ti?" jo vprašam. "Mar še nisi slišala zame? Jaz sem slavna globokomorska trnkarica, ki si kar sama s svojo lučjo razsvetljujem ladjo! Ampak ni mi jasno, kaj ti počneš v mojem domu?!" mi reče. "Prišla sem pogledat ladjo," se prestrašim. "Je že dobro, ne boj se, nič ti ne bom storila. Še vesela sem, da si prišla. Tako ali tako mi je dolgčas," mi pove. Nenadoma v ladji ugasne trnkaričina luč in vse je temno... "Kaj pa je zdaj to?" jo vprašam. "Veš, zadnje čase mi nagaja luč," mi potoži. "Gotovo si že slišala, da mi luč sveti, če se napijem nafte," mi razlaga. "Sedaj pa mi je zaloga nafte pošla in luč je ugasnila," dokonča. "Torej morava po nafto, če hočeš, grem s teboj," ji predlagam. "To je perfektno! Ti si genij! Hvala! Brž pojdiva!" se razveseli.
Odplavali sva na površje. Tam naju je čakala nafta, ki je niso odstranili od nesreče, ko jo je tanker razlil. Riba jo je hlastno pila in se napihnila kot balon. Tako je lahko svetila do konca svojega življenja.

• **Ana Marija Grbanovič, 4. b r. OŠ Petra Kavčiča Škofja Loka**

VAŠA ŠOLSKA GLASILA

Mladi svet

Uredniški odbor (Katja Kozina, Mateja Tičar, Matjaž Bogataj, Tina Gros, Polona Sagadin) je razigran in takšno je tudi njihovo glasilo. S temi besedami so v Pilu utemeljili priznanje glasilu Mladi svet iz osnovne šole Staneta Žagarja v Kranju za celoto. Zapisali so še, da je glasilo pesniško obarvano, zaljubljeno, z ilustracijami opremljeno in s šalami prepleteno, neskončno ustvarjalno. Vsebina je skrbno urejena z naslovi rubrik - od intervjuja, filmskega kotička, modnih ali kozmetičnih nasvetov do vaj v slogu in predstavljanja drugih časopisov... S skrbno izbiro tem in zvrsti sporočanja so ustvarjalci dosegli, da glasilo deluje kot celota, ki jo bereš s prav takim veseljem, s kakršnim so ga mladi Kranjčani ustvarjali!

Pohvalna ocena, ki ji ni česa dodati, velja tudi za zadnjo številko Mladega sveta. Izšla je pred koncem šolskega leta, v njej pa smo z zanimanjem prebrali Katjin intervju z manekenko Nušo Šenk, pogovor s trenerjem slovenskih skakalcev Jelkom Grosom, številne otroške spise in pesmi, rešili par rebusov...

Moda

Ovito poudari postavo

Letošnja poletna moda se zelo navdušuje za preproste modele ovitih kril, oblek, bluz.

Kroji so široki, spredaj se oblačilo pretakne ali preprosto križem preveže s pasom in zaveže ob strani ali zadaj. Oblačilo je v pasu stisnjeno, blago nas ovije, postava je lepo poudarjena pa še hitro smo oblečeni. Ste za rožasto obleko iz tankega žoržeta, ki ima nadih vroče Španije in flamenka ali za belo bluzo in sedemosminske črtaste hlače, kakršne so doma na Capriju?

Sladica za danes

Skutni narastek

50 dag skute, 3 jajca, 3 žlice moke, pol pecilnega praška, 3 žlice sladkorja, 2 dl kisle smetane, pest rozin, vanilija, sesekljana limonina lupinica

Skuto pretlačimo, zamešamo vanjo jajca, moko, pomešano s pecilnim praškom, in vse ostale sestavine. Testo razgrnemo v namazan pekač, damo v pečico in pečemo 20 minut pri 200 stopinjah C.

Poskusimo še mi

Okrog 95 odstotkov vode ima v sebi kumarica in približno 5 odstotkov suhe snovi, ki jo sestavljajo povečini sladkorji, okoli 3 odstotki, približno 1 odstotek beljakovin in nekaj celuloze in rudninskih snovi. Energijska vrednost je majhna, zato so kot nalašč za vse, ki imajo probleme z debelostjo, zelo jih priporočajo tudi sladkornim bolnikom, so pa vse poletje prav za vsakega odlična osvežitev z vrta. So tudi za lepoto, o tem smo že pisali na tej strani, pa ne le za kožo, tudi podočnjake vam bodo zmanjšale.

In kdaj jih trgati? Plodove trgamo, ko dosežejo tehnološko zrelost oziroma velikost, primerno sorti. Nabiramo jih samo zjutraj. Uporabljamo jih sveže, takoj potem, ko jih naberemo. Pobirajmo še mlade, ne stare in rumene. Te so le za seme. Ko kumare dozorijo, niso primerne za prehrano, ker so težko prebavljive in lahko povzročijo kolcanje, napihnjenost in celo drisko. Če so kumare grenke, moramo pred uporabo odrezati konice, ker je največ grenkobe prav v njih.

Morda še ta zanimivost: kumarica je doma v Indiji, od tu pa se je razširila po vsem svetu.

Kumarice nas osvežijo

Kumarična juha s sojo

50 dag kumaric, 2,5 dl sojinega pireja, 1,5 l zelenjavne juhe, lahko iz kocke, pol sesekljane čebule, strok sesekljanega česna, poper, sol, podmet iz 2 dl kisle smetane in 1 žlice moke, 2 jajci, 20 dag kuhane govedine (po želji)

Kumare olupimo, prerežemo čez pol, odstranimo semenje z vsem, kar je mehkega, in jih nastrgajmo. Sojo zvečer namočimo, naslednji dan skuhamo, odcedimo in zmeljemo, da dobimo pire. Zelenjavno juho zavremo, solimo, popramo, dodamo sojin pire, kumarice, čebulo, česen, podmet in po želji še na tanke rezine narezano govedino. Vre naj 15 minut. Gotovi juhi med mešanjem vtepamo eno ali dve razžvrkljani jajci.

Štajerske kumare s krompirjem

75 dag kumar, 1 kg krompirja, 6 dag masti, 3 dag maščobe, 3 stroki sesekljanega česna, poper, kis, sol

Kumare olupimo in naribamo.Krompir olupimo in skuhamo v soljeni vodi. Kuhanega zmečkamo z vodo vred. Medtem na maščobi spražimo moko, ko porumeni, dodamo česen in takoj nato kumare. Prepražimo, zalijemo z vodo in, ko povrejo, jih primešamo krompirju. Po okusu popramo, okisamo in osolimo.

Kumarice za predjed

3 kumarice, 30 g šunke, pol lončka kisle smetane, 1 žlica sesekljanega peteršilja, 1 žlica olja, kis, 1 jajce, sol, poper

Kumarice olupimo, narežemo na zelo tanke lističe in posoljmo. Jajce skuhamo v trdo.

V skledi zmešamo kumarice, na kocke narezano šunko in sesekljan peteršilj. Po potrebi solimo, popramo, malo okisamo in pokapljamo z oljem. Prilijemo kislo smetano, premešamo in postavimo za 1 uro v hladilnik.

Solato damo na servirni krožnik odvečne omake na dnu sklede ne prilijemo in okrasimo z rumenjakom, ki ga pretlačimo skozi redko cedilo.

Dušene kumarice s smetano

4 srednje velike kumarice, 30 g masla, 30 g moke, 1 manjša čebula, šopek peteršilja, 4 dl mleka, 4 žlice kisle smetane, sol

Kumarice olupimo in narežemo na koščke. V ponvi na maslu svetlo popražimo čebulo, posipamo z moko, premešamo in prilijemo mleko. Mešamo, da se omaka zgosti. Dodamo kumarice ter nad šibkim ognjem 15 minut dušimo. Nazadnje primešamo kislo smetano in sesekljan peteršilj. Po potrebi še solimo.

Kumare z jogurtom

1 kg kumar, na tanke lističe narezana čebula, jogurt ali solatna omaka iz olja, kisa in smetane, soli in popra.

Kumare operemo, naribamo in ker so ob pecljih rade grenke, jih obrežemo. Osolimo, popopramo, potresemo s čebulo in zabelimo z jogurtom ali solatno omako.

Kumarična solata

1 kg kumaric, 1 lonček jogurta, 2 žlici kisa, narezan koper, sol

Kumare operemo, nastrgamo na listke ali rezine, potresemo s koprom, osolimo in zmešamo z jogurtom in kisom

Prav, da vemo

S kumarami do zdravja

V kumari je presenetljivo velika vsebnost vitamina E, ki se skriva v kumaričini lupini in nas varuje pred sončnimi žarki in prostimi radikali. Silicij v njej nam krepi kožo, lase, vezivna tkiva. Kumarični sok blaži in zdravi sončne opekline. Sicer pa ima kumara še veliko drugih dobrih lastnosti:

izboljšuje izkoristek beljakovin,
čisti črevesje, deluje odvajalno in razstruplja,
zmanjšuje telesno težo,
lajša ledvične težave in težave z mehurjem,
krepi liminski sistem in sluznice,
krepi vezivna tkiva,
lepša kožo in lase,
lajša težave z očmi,
pomaga pri sončnih opeklinah.

Pa še to: Kumare moramo dobro prežvečiti, sicer lahko povzročajo prebavne težave. Kdor trpi za driskami ali ima redko blato, ne sme uživati preveč kumar. Podobno kot številne sorte kapusnic lahko tudi kumare pri občutljivih ljudeh povzročajo neprijetno napenjanje. Velik delež vlaknin ostaja pri tem neprebavljen, kar pripelje do ustrezne reakcije črevesne flore.

DRUŽINSKI NASVETI

Damjana Šmid (socialna pedagoginja)

Otroci in denar (3)

Žepnina nikakor ne sme biti sredstvo za nagrajevanje in kaznovanje (Če boš priden, boš dobil denar, drugače ne). Žepnina naj bo samo žepnina in nič več, določena vsota, ki jo otrok dobi vsak mesec zato, da se nauči razpolagati z denarjem. Tudi, če nas otrok en dan pred izplačilnim dnem razjezi tako, da bi najrajši skočili iz kože nikar ne grozimo z odvzemom ali zmanjšanjem žepnine. Materialne stvari in denar naj ne bi bile motivacija otrok. Otroci in starši se moramo truditi za dobre odnose zaradi odnosov samih, ne pa zaradi denarja in dobička, ki bi nam ga prinašalo lepo vedenje. Otroci, ki bodo merili svojo pridnost z višino žepnine, bodo z denarjem merili tudi vrednost ljudi. Denar jim bo postal statusni simbol (toliko veljaš, kot imaš), prave vrednote pa se bodo izgubile. Bodimo pazljivi tudi pri tem, da ne dajemo otroku denarja kot nadomestilo za naš čas Nimam časa zate, tu imaš malo več denarja, pa se zabavaj po svoje. Ali kar je še hujše, da z denarjem kupujemo otroka to se zelo rado zgodi predvsem v primerih, ko so starši ločeni. Ne uporabljajmo denarja kot sredstva za kupovanje naklonjenosti in ljubezni naših otrok. Denar je prevečkrat vzrok prepirov, pretepov in sredstvo manipuliranja, zato imejmo pravo mero, kadar v denarne zadeve uvajamo otroke. Otroku bodimo predvsem v zgled, ne zamujajmo pri plačevanju denarnih obveznosti, ne trošimo denarja brez potrebe, ne izkoriščajmo kreditnih kartic in ne zadolžujmo se iz meseca v mesec. Ko so otroci starejši, jih lahko mirne duše navajamo na vodenje družinskega proračuna. Razložimo jim, kako razdelimo denar preko vsega meseca, kako se plačujejo položnice, kako se planirajo posebni nakupi, kaj so to pozitivne in negativne obresti. Povejmo otrokom o svojih napakah, zadolžitvah ali prevelikem trošenju, ki smo si ga privoščili ob kakšnem slabem dnevu. Skupaj poiščimo rešitev. Ko nam bo otrok v denarni stiski priskočil na pomoč s svojim privarčevanim denarjem, nikar ne zavlačujmo z vračilom tudi do otrok se obnašajmo odgovorno in vrnimo denar ob dogovorjenem času. Tako kot nam otroci posodijo denar, ga lahko tudi starši posodimo otrokom. Zgodi se, da otrok planira večji nakup in mu prav v času ugodnega nakupa (akcija, razprodaja) zmanjka nekaj denarja. Skupaj naredimo dober načrt, kako nam bo denar vrnil in se dogovora držimo. Naj nas ne premami starševska dobrota ah, kar pusti tisti dolg, je že dobro , ampak spoštujmo otrokovo odločnost, da nam vrne denar in ga pri tem spodbujajmo. To je dobra naložba za otrokovo prihodnost, hkrati pa mu s tem sporočamo, da vanj verjamemo in mu zaupamo.

GORENJSKI GLAS
vsak torek in petek

Pet minut za lepši videz

Kumare za bolj belo polt

Soncu se ne nastavljamo več tako kot nekoč predvsem zaradi žarčenja, povrhu vsega pa je spet tu moda bele polti in slamnika. Če hočemo imeti lepo (angleško) belo polt, si večkrat pripravimo masko iz svežih kumar in kislega mleka. Lahko pa si obraz namažemo kar s kumaričnim sokom.

Svež kumarični sok dobimo tako, da kumare dobro operemo in olupimo, jim odstranimo semena in jih razrežemo na manjše kolobarje ali koščke, damo v sokovnik, ki ga vključimo na 1. stopnjo in tako izcedimo sok. Sok pijemo sam, lahko pa mu dodamo jogurt. Malo vase, malo nase pa bomo lepe in zdrave.

Knjige o zdravju

Osteoporoza

V zbirki Zdravje pri založbi Slovenska knjiga je brez dvoma vredna posebne pozornosti knjiga o osteoporozi.

Za to boleznijo se ne umira. Kar pa seveda ne pomeni, da osteoporoze ni treba zgodaj odkrivati in zdraviti, še bolje pa je bolezen, ki napada starejšo populacijo, preprečevati. Pa ne le zaradi tega, ker v razviti obliki ginevanje kostne mase, ki ga imenujemo osteoporoza, ne skopari z bolečinami, pač pa je zaradi najnedolžnejših padcev ali udarcev, ki zdrobijo krhke kosti, ogroženo naše življenje.

Avtorji knjige, trije so, so gradivo razdelili na več poglavij, med katerimi je najpomembnejše vsekakor poglavje, kako bolezen nastane, kako poteka, kdo vse lahko zboli in kako bolezen prepoznamo. Čeprav velja, da za osteoporozo večinoma obolevajo ženske in to v meni, pa moški spol pri tem nikakor ni izključen. V razvitih deželah okoli 30 odstotkov žensk in 10 odstotkov moških. Dognano je, da so osteoporozi bolj nagnjene vitke ženske s svetlo poltjo. Seveda pa so pri tej bolezni pomembne tudi prehranjevalne navade in pa premalo gibanja. Kostem škodijo tudi alkohol, nikotin in prava kava - seveda pa le v pretiranih količinah, saj dve skodelici kave na dan nimata posledic.

Medicina je odkrila dovolj zanesljive načine za prepoznavanje bolezni, ki je seveda na svojem začetku, na primer z bolečinami v križu, ni lahko določiti. Poleg rentgenskega ugotavljanja je danes v uporabi še magnetno računalniška tomografija in druge metode.

Knjiga posebej natančno govori o zdravljenju osteoporoze, od kalcija, fluorja, estrogenov, vitaminov in drugega. Še posebej skrbno pa je napisano poglavje, kaj lahko naredimo sami tako za preprečevanje bolezni - prehrana, gibanje - do načinov, kako živeti z boleznijo: kako preprečevati bolečine, kaj jesti, katera poživila so dovoljena in drugo. Knjigi je dodan tudi slovar strokovnih izrazov. o L.M.

TEST: ALFA ROMEO 166 3.0 V6 SUPER

V SLOGU ADMIRALSKE LADJE

Športno srce, atraktivna, včasih kar precej drzna oblika in napredna tehnika so lastnosti, ki pripadajo italijanski avtomobilski znamki Alfa Romeo, zlasti od takrat, ko je začela svoj ponovni vzpon v naročju velikega Fiata. Lansko leto so pri hiši, ki ima za zaščitni znak zvito kačo na viteškem ščitu, krstili nov največji avtomobil, model 166.

Alfa 166 je bila dokončno nared že pred predstavitvijo svoje manjše sestre alfe 156, a je morala zaradi njene pomembnosti počakati. Oblikovalci so bili tudi pri največjem avtomobilu spretni, čeprav na zunaj alfa 166 deluje nekoliko manj športno in bolj limuzinsko uglajeno. To pa seveda še zdaleč ne pomeni, da avtomobil ne izstopa: najlažje si ga je zapomniti po zelo klinastem sprednjem delu, kjer sta majhna, optično skoraj premajhna žarometa in srčasto oblikovan spodnji del motornega pokrova, ki se zajeda v masko hladilnika. Tam seveda ponosno kot na admiralski ladji kraljuje hišni logotip.

Alfa 166 je ugledna naslednica že skoraj pozabljenega modela 164, gre torej za največji hišni avtomobil

CENA do registracije: 7.018.000 SIT (AC Avto Triglav)

Zadek zelo spominja na alfo 156 in poudarja limuzinsko uglajenost.

Alfa 166 s 4,72 metra dolžine sodi med precej velike avtomobile, dolžino pa še dodatno poudarjajo precej visoki boki, ki se zlagoma vzpenjajo, da značilnega alfistično visokega zadka. Na hitro je na zadnjem delu obeh Alfinih avtomobilov 156 in 166 le malo oblikovnih razlik, zadnje luči so pri obeh zelo ozke, med njimi pa je veliko prazne pločevine. Kljub temu zadek deluje elegantno in kompaktno, vsekakor dovolj razpoznavno.

Pričakovanja o veliki prostornosti, ki bi odražala zunanjo velikost, se kaj hitro razblinijo. Resnici na ljubo v nobeni dosedanji alfi ni bilo pretiranega razkošja, medtem ko za 166 velja, da sicer ni posebej prostorna, vendar še vedno dovolj udobna limuzina, hkrati pa je v zadku soliden 490- litrski prtljažnik.

Kdor si želi pri svoji alfi 166 poudariti prestiž, si na sedežih in vratnih oblogah privošči kakovostno usnje, sredinska konzola pa je na primer lahko prevlečena z aluminijem ali imitiranim lesom. Sicer pa je v tem avtomobilu tako ali tako veliko serijske opreme, na primer samodejna klimatska naprava, vsa potrebna električna pomagala in vsa varnostna oprema. Kontaktni ključ ima seveda rdečo plastiko, medtem ko so se oblikovalci odrekli ekstremizmu pri merilnikih. Ti so pri različici z najmočnejšim motorjem podloženi z belo barvo, kar izboljšuje njihovo preglednost in poudarja športnost. Popolnost opreme dopolnjuje osrednji ekran, ki služi prikazovanju stanja klimatske naprave in radijskega sistema, za doplačilo je v avtomobilu lahko tudi telefon in satelitska navigacija, z eno besedo, oprema je popolna.

Najmočnejši motor v alfi 166 je res pravi športni pogonski stroj. Šestvaljnik s 3,0 litri gibne prostornine in 24 ventili namreč iztisne iz sebe celih 226 konjskih moči. Svojo moč potrjuje tudi s polnorvnim zvokom, ki je precej močnejši kot pri manj navitih šestvaljnikih, vendar za ušesa vsakega "pravega" voznika prijeten. Motor je prožen, poskočen in z vsakim pritiskom na stopalko za plin dokazuje izjemne zmogljivosti. Toda priganjanje, ki mu zelo godi, mora voznik plačati tudi s sorazmerno visoko porabo, ki se v povprečju le nerada spusti pod 14 litrov. Motorna moč se na sprednja kolesa, ki imajo zavoljo velike pogonske sile tudi sistem prosti zdrsavanju, prenaša preko šeststopenjskega ročnega menjalnika. Gibi prestavne ročice so hitri, kratki, vendar nekoliko premalo natančni, vendar športni užitek ne izostane.

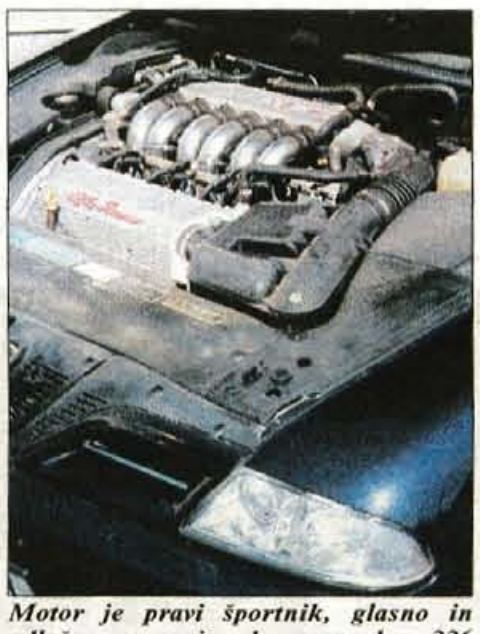

Motor je pravi športnik, glasno in odločno naznanja, da zmore kar 226 konjskih moči.

+++oblika ++motorne zmogljivosti +oprema /—preglednost nazaj — prostornost - končna obdelava

Tudi podvozje je prilagojeno dobrim motornim zmogljivostim in voznik si, kolikor to dopuščajo mere, lahko privošči hitro vožnjo skozi ovinke, ne da bi zadek pretirano odnašalo. Enako velja za zavore, ki brez upiranja opravljajo svoje delo tudi po daljšem mučenju.

Notranjost ni razkošno prostorna, vendar udobna, voznik ima pred seboj pregledno in lično armaturno ploščo.

TEHNIČNI PODATKI: limuzina, 4 vrata, 5 sedežev. Motor: bencinski, šestvaljni, štiritaktni, postavljen spredaj prečno, poganja prednji kolesi, 2959 ccm, 166 kW/226 KM, 6-stopenjski ročni menjalnik. Mere: d.4720 mm, š.1815 mm, v.1420 mm, medosna razdalja 2700 mm, prostornina prtljažnika 490 l. Najvišja hitrost: 243 km/h (tovarna), 247 km/h (test), pospešek od 0 do 100 km/h: 7,8 s. Poraba goriva po EU normativih: 9,1/18,3 l neosvinčenega 95 okt. bencina, poraba na testu: 14,5 l.

Alfa 166 s 3,0-litrskim šestvaljnikom je uglajena in hkrati tudi dovolj športna potovalna limuzina. Saj tako je menda tudi z admiralskimi ladjami; admiral se rad pelje udobno in tudi dovolj hitro.

• M. Gregorič

Volkswagnova steklena tovarna

Volkswagen bo v nekdanjem vzhodnonemškem mestu Dresden začel graditi novo tovarno, v kateri bodo začeli izdelovati luksuzne limuzine. Temeljni kamen bodo položili sredi tega tedna, tovarna pa bo posebna predvsem zaradi svojega zunanjega izgleda, saj bo v celoti odeta v steklo. Slovesnosti ob položitvi temeljnega kamna bosta poleg prvega človeka Volkswagna dr. Ferdinada Piecha prisostvovala tudi nemški kancle Gerhard Schroeder in ministrski predsednik dežele Saške Kurt Beidenkopf. Investicija v tovarno bo znašala 360 milijonov mark, prve luksuzne limuzine Volkswagen pa bodo iz nje začele prihajati že prihodnje leto. V tovarni bo zaposleno 800 delavcev, vsak dan pa naj bi naredili 150 avtomobilov. • M.G.

Renault Scenic z vsemi štirimi

Tri leta potem, ko so zaorali ledino v razredu kompaktnih enoprostorskih vozil, so pri Renaultu najavili povratek v segment rekreativnih avtomobilov s štirikolenim pogonom. Na bližnjem mednarodnem salonu terenskih in rekretaivnih vozil v Val d"Iseru bodo namreč premierno prikazali novinca z imenom scenic RX 4.

Najnovejša različica scenica bo novost v razredu športno rekreativnih avtomobilov, ki ga označujejo s kratico SUV (Sports Utility Vehicle), predvidoma ga bodo začeli prodajati predvidoma v prvi polovici prihodnjega leta. Za scenic RX 4 pravijo, da bo vsestranski, udoben in prijazen avtomobil, ki ga Renault namenja voznikom s poudarjenim in izrazitim značajem ter tistim, ki se s svojim štirikolesnikom radi zapeljejo na kakšno manj zahtevno brezpotje.

Mednarodni salon v Val d"Iseru, ki bo potekal od 14. do 22. avgusta, je ob koncu poletja tradicionalno zbirališče številnih ljubiteljev terenskih in rekretativnih vozil, scenic RX4 pa bo hkrati najavil tudi oblikovno in tehnično prenovo drugih različic tega priljubljenega avtomobila. Prenovljeni scenic, ki so ga izločili iz družine megane, bo sicer naprodaj že od septembra dalje. • M.G.

REMONT d.d. KRANJ

SERVISNO PRODAJNI CENTER KRANJ, LJUBLJANSKA 22

Alpetour Remont Kranj
RENOME Center rabljenih vozil
Ljubljanska 22, 4000 KRANJ
Tel., fax: 064/222-624
http://www.alpetour-remont.si

PONUDBA TEDNA

Znamka in tip vozila	Letnik in barva vozila	Cena v SIT	Cena v DEM
Zastava Jugo 128 skala 55	1988 beš	42.000	420
Škoda Favorit 135 L	1990 rjava	191.100	1.910
Renault 5 Campus/3v	1988 met. sv. modra	220.500	2.200
Lada Samara 1500	1994 rdeča	326.025	3.330
Renault 5 Saga	1991 bela	375.375	3.750
Renault Ecxpress 1,4	1993 bela	399.000	3.990
Fiat Tipo 1,4 Media	1991 met. zelena	485.625	4.850
Ford Sierra 2,0 I ghia	1989 bela	498.750	4.980
Opel Astra 1,6 IGL	1993 rdeča	682.500	6.820
Renault Clio RN 1,2/5v	1993 bela	736.575	7.370
Citroen AX 1,0 I	1997 met. zelena	768.600	7.690
Renault Clio RN 1,2/3v	1993 rdeča	809.025	8.090
Opel Corsa 1,2 I City	1993 bela	831.600	8.310
Ford Escort CLX (karavan)	1993 črna	898.800	8.990
Opel Corsa 1,0 City	1998 črna	1.194.637	11.950
Ford Mondeo 1,8 TD	1995 bela	1.696.695	17.000
Renault Laguna RT 1,8	1996 met. zelena	2.286.270	22.860
Volvo S 40 1,8	1997 srebrna	2.975.700	29.750
Renault Safrane 2,5	1997 črna	3.694.425	36.940

Možnost menajve po sistemu staro za staro ter ugoden kredit z obrestno mero T + 3,75 %.

Kranj, 26. 7. 1999

Na kaj je mislil finančni minister, ko je uvedel DDV?

Na Mazdo 626

Ne boste verjeli: z uvedbo davka na dodano vrednost (19 %) bodo od 1. julija dalje vsi modeli *Mazde 626 do 10,3 % cenejši*. Ali natančneje: kupci *Mazde 626 boste privarčevali do 378 tisoč tolarjev*. Hvala, gospod minister.

www. mazda.mms.si

Ljubljana:
GAMA CENTER, tel. (061) 141 43 38
GRUDA, tel. (061) 26 82 83
A COSMOS, tel. (061) 159 50 90
AMBROŽ LVM, tel. (061) 34 22 58
Maribor:
AUTOCENTER ŠERBINEK, tel. (062) 42 45 00 50
Celje:
STIGMA 93, tel. (063) 41 12 51
Kranj:
AVTO MOČNIK, tel. (064) 24 16 96
Nova Gorica:
AUTORENT, tel. (065) 28 460
Koper:
QUALITY SERVICE, tel. (066) 38 983
Novo mesto:
SIGMACOM, tel. (068) 37 64 00
Radenci:
MOHOR MM, tel. (069) 65 830
Murska Sobota:
AVTOCENTER LEPOŠA, tel. (069) 36 770
Brežice:
BOGO BAUMKIRHER, tel. (0608) 61 078
Zagorje:
AVTOHIŠA KRŽIŠNIK, tel. (0601) 64 729

mazda

Šranga za novopečena Mlinarjeva zakonca z Orehka

Tanja dobra trgovka, Igor kot prevoznik zatajil

V soboto dopoldne so sosedje s konca Zasavske ceste na Orehku v gozdičku pred šolo zaprli pot domačemu ženinu Igorju Mlinarju in njegovi izbranki Tanji s Planine.

Kranj, 27. julija - Na obeh straneh ceste so postavili sloka, lepo okrašena mlaja z voščilom mladoporočencema, podnju pa hlod, mizo z blagajno in zelenjavo ter vozička, polna potovalnih kovčkov, ki so vabili na medeni teden v različne konce sveta. Okrog enajstih se je poročna povorka pripeljala proti Mlinarjevemu domu. Kako naprej?

Sosedje so mladoporočencema najprej zapeli, glavni šrangar Tomo Bizjan jima je izročil poročno poslanico, nato pa so se začela pogajanja. Tomo je za prosto pot zahteval 500 tisočakov plus DDV, ko so se dogovorili, da uradnega računa ne bo, pa je ceno milostno spustil na 499 tisočakov, brez DDV. Ženin Igor, ki dela na brniškem letališču, bi se lahko znatno odkupil, če bi vozička, polna potovalnih kovčkov, varno prepeljal kakšnih dvajset metrov daleč. Kajpak so bili kovčki naloženi tako, da so čimprej zgrmeli na tla. Tudi ugibanje, kaj je v kakšnem kovčku, mu ni šlo najbolje od rok in jezični Tomo je bil zato skrajno nepopustljiv.

Več sreče je imela nevesta Tanja, ki se je k Mlinarjevim na Orehek primožila. Vloga trgovke, ko je morala uganiti, koliko tehtajo vrečke s korenjem, kumarami, fižolom, krompirjem... ji je bila pisana na kožo in Tomo je moral priznati "popust".

Med obilico šal, smeha, glasbe sta se obe strani končno pogodili. Ženin je za nevesto odštel 80 tisočakov, z družico uspešno zažagal hlod in odprl pot do doma. **"V našem koncu vasi se sosedje dobro razumemo, radi se skupaj tudi poveselimo,"** je povedal Tomo Bizjan. S šrangami so 1977. leta začeli Šimnovčev Jaka, Bizjanov Tone, Ažmanov Vinko ter Hudobivnikova Mihela in Janez. Zdaj nadaljujejo njihovi otroci. **"Vsakomur pripravimo šrango, ne glede na to, ali je domačin ženin ali nevesta. Polovico denarja namenimo za darilo, za drugo polovico pa pripravimo piknik, na katerega povabimo tudi mladoporočenca in njune starše,"** je dejal Tomo Bizjan. Prej seveda vsakega vprašajo, ali je za šrango, vsiljujejo je nikomur. Zadnja je bila že pred leti, ko se je ženil Igorjev brat, malo pred njim pa Žnidarjeva Ksenja. Tako kot v soboto Tanji in Igorju gotovo tudi nobenemu paru pred njima te zadnje zabavne ovire pred uživanjem skupne sreče ni bilo žal. Nenazadnje je prijeten občutek, da so sosedje tudi pri tako pomembnem življenjskem koraku, kot je poroka, zraven.

• **H. Jelovčan**

Dupljanski gasilci v novih prostorih

Spodnje Duplje, 27. julija - Gasilsko društvo Duplje je odstopilo nekdanjo sejno sobo v pritličju gasilskega doma za novo pošto. Zato so v nadstropju nad garažo uredili novo sejno sobo in pisarno, obenem pa so izdelali stopnišče in sanitarije. Gasilci so že kupili nekaj rabljene opreme, do jeseni pa bodo prostore opremili še z omarami. Doslej namreč niso imeli primernega prostora za hranjenje arhiva, ki ga bodo uredili v pisarni. Sejna soba bo služila članstvu za sestanke in izobraževanje, prostor pa bo na razpolago tudi drugim vaškim društvom. Približno poldrug milijon tolarjev za obnovo je založila Pošta, kateri bodo za ta znesek zmanjšali najemnino.

Občina Naklo je namenila 6 milijonov SIT za obnovo dvorane v gasilskem domu, kjer so že izdelali novo ploščo na odru, tlake v dvorani in garderobi ter nov vhod. Dvorano bodo dokončno obnovili prihodnje leto. • **S. Saje**

Blejski dnevi odlično uspeli

Marsikdo je ognjemet spremljal kar iz - avtomobila

Nepretrgana kolona avtomobilov se je proti Bledu vila še po enajsti uri, zato je marsikdo zamudil ognjemet in ga je bil prisiljen spremljati kar s ceste... - Samo v soboto zvečer je Bled obiskalo 25 tisoč ljudi, v vseh treh dneh pa kar 40 tisoč.

Bled - Nekaj minut pred enajsto zvečer je skoraj 25-tisočglava množica obnemela. Vse je otrpnilo v pričakovanju. Jezersko gladino so še razsvetljevale lučke, nato pa je točno ob enajstih iz Grajskega kopališča švignila prva salva. Ognjemet, vrhunec letošnjih Blejskih dni, se je začel in čeprav je trajal nekaj minut manj, kot so obljubljali organizatorji, je navdušil obiskovalce. Tiste, ki so se do enajstih sploh uspeli prebiti na Bled. Nepretrgana kolona avtomobilov se je namreč še po enajsti vila proti Bledu in kar nekaj obiskovalcev je bilo pač prisiljenih ognjemet spremljati kar izza vetrobranskega stekla...

Kdor ne mara gneče, v soboto na Bledu pač ni mogel uživati.

Letošnji Blejski dnevi so minili mirno, brez večjih izgredov, policija ni nikogar pridržala, potrebna ni bila nobena intervencija, pa tudi nobena nesreča se ni zgodila.

Mene so zaposlili na ustvarjalni delavnici, mamica in očka pa sta šla malo po svoje.

Letošnji Blejski dnevi so odlično uspeli, je kratka ocena organizatorja Direkcije za turizem Bled. Samo v soboto zvečer so našteli kar 25 tisoč obiskovalcev, kar je mnogo več kot lani, ko je zlasti na račun slabega vremena in grozeče nevihte na sobotni večer na Bled prišlo okrog 15 tisoč ljudi. "Vreme nam je šlo letos res na roko," z zadovoljstvom ugotavlja **Eva Štravs** z Direkcije. Ker ni bilo sonca in vročine, so se kopalni gostje prelevili v sprehajalce, ki so napolnili blejsko promenado in pohajali med stojnicami. Te so bile letos še posebej skrbno izbrane, poudarek je bil na izdelkih domače in umetnostne obrti, od 45 stojničarjev se jih je kar dvajset predstavilo z demonstracijo izdelave izdelkov. Tako so obiskovalci lahko videli, kako poteka brušenje in pihanje steklenih izdelkov, izdelovanje keramike, tkanje preprog na statvah, izdelovanje dražgoških kruhkov, kleklanje in podobno. Bogata je bila tudi gostinska ponudba, na stojnicah je bilo mogoče dobiti tudi nekatere gorenjske jedi, kot so na odprtem ognju skuhani žganci in kislo zelje. Letošnja novost je bila tudi tako imenovana Blejska stojnica, na kateri je Direkcija za turizem predstavljala blejsko turistično ponudbo in delila prospekte. Ob stojnici se je ustavilo veliko turistov, tako tujih kot domačih. Po besedah Eve Štravs je bila stojnica odlična "pogruntavščina", zato jo bodo postavljali tudi v bodoče. Na promenadi je bilo živahno že v petek zvečer, ko je obiskovalce zabaval Vili Resnik, vrhunec prireditve pa je bil seveda sobotni večer, ki se je začel s promenadnim koncertom Godbe Gorje in nastopom plesalcem Blejskega plesnega studia, za dobro vzdušje pa je od 20. ure naprej skrbel ansambel As. Ob 22. uri je na jezeru zagorelo 15 tisoč lučk iz jajčnih lupinic, ki so jih od novega leta naprej zbirali v slaščičarnah Šmon in Katrašnik, nato pa je vanje družina Vidic z Bleda nalila vosek. Lučke še niso dogorele, ko se je iz Grajskega kopališča začel prelep ognjemet. Po napovedi organizatorjev naj bi trajal dobrih deset minut, a je bil na koncu (po načelu, da je vse, kar je lepo, žal prekratko) nekoliko krajši.

Uaaau!!!

Samo v soboto zvečer so na Bledu našteli 25 tisoč obiskovalcev, večina (po oceni kar 80 odstotkov) je običajno Gorenjcev (do Kranja), medtem ko so gostje Bleda vedno v manjšini. V noči s sobote na nedeljo so na Bledu našteli dobrih dva tisoč nočitev (od tega 250 domačih), kar je nekaj manj kot lani, a so blejski turistični delavci kljub vsemu zadovoljni, saj je bil to eden najboljših vikendov letos.

Kljub temu je navdušil obiskovalce, ki pa so se - tako kot vsako leto - takoj potem začeli razhajati. V Direkciji za turizem namreč vsako leto opažajo, da večina obiskovalcev z nestrpnostjo čaka le na ognjemet, že nekaj minut po koncu pa se promenada močno sprazni. "Glavnina obiskovalcev pride nekaj pred enajsto in odide takoj po ognjemetu. Tudi zato nastane huda prometna gneča in marsikdo ni pravočasno prispel," pravi Eva Štravs. Po eni strani je to razumljivo, saj je med obiskovalci veliko družin z otroki (tudi zato so ognjemet prestavili s polnoči na enajsto uro), kljub temu pa si na Bledu želijo, da bi obiskovalci ostali dlje med stojnicami in se poveselili. Vzdušje na promenadi je bilo letos - če izvzamemo gnečo - prijetno, najbolj zagreti so plesali kar do enih, pol dveh.

Nekaj pristne domače hrane... (no, na nekaj stojnicah se je kuhalo tudi kislo zelje in domači žganci).

Stroški letošnje prireditve so znašali okrog pet milijonov tolarjev. V Direkciji za turizem zagotavljajo, da bodo Blejski dnevi (letos so jih prvič poimenovali tako, zato da bi ime Riklijevi rezervirali res le za tiste prireditve, ki so povezane s tem za Bled tako pomembnim Švicarjem) ostali, prihodnje leto bodo program morda nekoliko nadgradili, velika želja prirediteljev pa je tudi, da bi nekoliko obogatili ognjemet, zlasti razmišljajo, da bi ga spremljala glasba.

Značilnost blejske noči je namreč v tem, da tik pred ognjemetom ves Bled utihne in v tišini pričakuje prvo raketo. In če bi ognjemet sprmljala glasbena podlaga, bi bilo vzdušje lahko še toliko bolj idilično...

• **Urša Peternel, foto: Tomaž Štular**

V soboto zvečer so bile vse proste površine na Bledu zatrpane s pločevino, odprli so dodatno parkirišče pri Vezeninah, obiskovalci pa so avtomobile puščali po pločnikih in cestah vse do Ribnega, Bodešč, Rečice in Zasipa. Po zagotovilih v soboto zvečer redarji niso napisali nobenega parkirnega lističa, pa tudi parkiranje je bilo od devete ure naprej povsod brezplačno.

Samo še tole preprogo stkem, potem grem pa tudi jaz na ene žgance.

Devet imenitnih povabil Integrala Tržič, Odiseja in Viljem Turista

Doma je lepo, ampak na izletu je še lepše

V zadnjem julijskem torku predstavljamo delček ponudbe najboljših gorenjskih organizatorjev turističnih potovanj, ki so Vam za avgust (in delno tudi že za september) pripravili devet imenitnih avtobusnih izletov z zares zanimivimi programi.

Praznik Marije Snežne na Veliki planini

Turistična agencija Integral Tržič Vas ***naslednjo nedeljo, 8. avgusta*** *vabi na* ***Veliko planino, zaklad narave.*** *Drugo avgustovsko nedeljo bo pred kapelico Marije Snežne tradicionalna svečanost z bogoslužjem. Zatem bo veselo popoldne, ki ga pripravlja družba Velika planina, d.o.o. Integralov avtobus bo 8. avgusta vožnjo začel na Jesenicah, s postanki v Žirovnici, Kranju, Žabnici, Škofji Loki, Vodicah, Mostah in tudi v KOMENDI. Na Veliko planino se boste udeleženci peljali z gondolo, na planini bo poskrbljeno za planinsko enolončnico. Tudi sestop bo z gondolo. Integralov izlet bo 8. avgusta spremljala ekipa Gorenjskega glasa, gorenjskih radijskih postaj in Tele-TV. Cena izleta je 2.500 tolarjev (samo za naročnike Gorenjskega glasa), vključuje pa prevoze z avtobusom in gondolo, enolončnico in "ta zelen'ga" zoper prehlad. Za ostale je cena 3.500 SIT.*

Turistično društvo Tromejnik Kuzma vabi

V SREDO, 11. avgusta 1999, *med 9.26 in 14.40 uro bo popolni sončni mrk; naslednji tak astronomski fenomen bo šele 2081. leta! Na stotisoče turistov se bo ta dan zgrnilo v Stuttgart in Muenchen, in zato bomo 11. avgusta gorenjske radijske postaje, Tele-TV in Gorenjski glas zagotovili medijsko pokroviteljstvo* ***enkratnemu izletu Turistične agencije Integral Tržič v Prekmurje, v OBČINO KUZMA,*** *kjer bo za sprejem poskrbelo Turistično društvo Tromejnik. Zgolj na območju Goričkega bo 11. avgusta popolni sončni mrk res popoln, stoodstoten. Na Gorenjskem bo mrk le 95-odstoten, kolikor bo lunina senca prekrila Sonce. V programu izleta 11. avgusta je tudi kopanje v Termah Banovci in večerja po napornem dnevu.* ***Zanesljivo bo 11. avgusta nepozaben izlet in zanesljivo EDINI takšen pred letom 2081!*** *Kdor bo tokrat manjkal, mu bo res lahko žal, kajti na naslednjo tako priložnost bo treba počakati 82 let ... Cena Integralovega celodnevnega izleta je 5.700 tolarjev, za naročnike Gorenjskega glasa in ožje družinske člane* ***samo 4.200 SIT.*** *Posebna ugodnost velja tudi za naročnike priključka Tele-TV in redne poslušalce Radia Tržič. Integralov avtobus bo peljal na relaciji Tržič-Žirovnica-Radovljica-Kranj-Škofja Loka-Zbilje- Vodice-Moste-KOMENDA-Kamnik-Hodoš-Banovci.* ***Kakovosta očala z ustreznim atestom za ogled sončnega mrka bo zagotovilo podjetje FREISING Škofja Loka,*** *ki že organizira izobraževalne tečaje o pravilnem opazovanju sončnih pojavov, zlasti mrka.*

21. avgusta na termalno riviero v Termah Čatež

Najuspešnejše slovensko naravno zdravilišče so Terme Čatež ***in v soboto, 21. avgusta,*** *Vas* ***ViljemTurist*** *vabi na kopalni izlet v Čatež. V čateških termah je Vas v termalni rivieri pričakuje deset bazenov s termalno vodo od 27 do 36 stopinj Celzija, ogromno toboganov, vodnih drč in tokov, vodnih slapov, bazen z valovi, umetno jezero, itd., V programu izleta je tudi dopoldanski obisk podjetja Agrariacvetje Brežice, ki ima v Čatežu kar šest hektarjev rastlinjakov; zvečer se bo izlet zaključil v Penzionu LES z večerjo in zabavnim programom. Potovanje bo z udobnim klimatiziranim avtobusom ViljemTurista, cena izleta je 4.500 tolarjev (vstopnina, večerja, popotnica).* ***Za naročnike Gorenjskega glasa samo 3.100 tolarjev,*** *kar ViljemTurist omogoča tudi ožjim družinskim članom naročnikov, za otroke do 15. leta pa je cena celodnevnega izleta samo 2.500 tolarjev.*

Samo 4.600 tolarjev za izlet pod Veliki Klek

Turistična agencija INTEGRAL TRŽIČ bo ***ponovno v soboto, 4. SEPTEMBRA,*** *ustregla vsem, ki se želite na dobrih 2500 m nadmorske višine pod mogočni Veliki Klek (Grossglockner), najvišjo avstrijsko goro. Razgled na vršace in tudi sama vožnja po Alpski cesti sta res izjemno doživetje. Avtobusni izlet bo tudi* ***4. septembra*** *vodil* ***Franc Šenk,*** *odličen poznavalec zgodovine in sedanjosti krajev, skozi katere pelje Alpska cesta. Vožnje je kar precej, višinske razlike več kot dvatisoč metrov in zato bo avtobus odpeljal zgodaj zjutraj* ***iz Ljubljane,*** *s postanki v Medvodah, Škofji Loki, Žabnici, Kranju, Radovljici, Lescah, Žirovnici ter še na Jesenicah. Tržičani bodo zjutraj lahko vstopili (in izstopili) že na Mlaki ali na tržiški avtobusni postaji. Povratek pozno zvečer v obratni smeri. Cene:* ***4.600 tolarjev ekskluzivno za naročnike Gorenjskega glasa*** *in ožje družinske člane, za ostale 5.700 SIT. Za popotnico bo poskrbljeno, za primerno obutev in obleko (na 2500 metrih običajno ni preveč vroče in se vreme zelo hitro spreminja!) poskrbi vsak sam. P. S.: Izlet bodo 4. septembra spremljali tudi Gorenjski glas, kot medijski sponzor izleta, ter Pivovarna Union in Pekarna Kranj.*

Na Trsat in v Opatijo spet 28. avgusta

Turistična agencija ODISEJ Kranj vabi na kopalni izlet v Opatijo, v prelepe zalivčke v Moščenički Dragi ter do znamenite cerkvice na Trsatu ***tudi v soboto, 28. avgusta.*** *Po znamenitih 275 stopnicah romarske poti se boste povzpeli na Trsat. Za rajžo, ki se bo tudi 28. avgusta začela kar zgodaj zjutraj, bo Turistična agencija Odisej pripravila popotnico, zvečer pa večerjo v Opatiji. Cena celodnevnega sobotnega izleta 28. avgusta je nespremenjena:* ***3.300 tolarjev.*** *Odisej ekskluzivno ceno zagotavlja samo naročnikom Gorenjskega glasa in ožjim družinskim članom; za ostale je cena celodnevnega izleta v Opatijo 4.500 tolarjev.* ***Za otroke do 15 leta samo 2.200 tolarjev.*** *Izlet z Odisejem v Opatijo in na Trsat bo 28. avgusta spremljal Gorenjski glas, medijski pokrovitelj izleta. Relacija avtobusnega prevoza s klimatiziranim avtobusom: Radovljica-Kranj-Žabnica-Škofja Loka- Medvode-Ljubljana-Opatija.*

PIVOVARNA UNION
Za prijatelje!

Kopanje v Rabcu tudi v nedeljo, 29. avgusta

Turistična agencija Integral Tržič vabi na kopanje v Rabcu ***spet v NEDELJO, 29. AVGUSTA.*** *Cena izleta je* ***samo 3.100 tolarjev na osebo,*** *vendar Integral Tržič to ceno omogoča izključno naročnikom Gorenjskega glasa, z družinskimi člani. Za otroke do 15. leta zgolj 2.500 SIT. Za udeležence, ki niso naročniki Gorenjskega glasa, je cena 4.000 tolarjev. Relacija avtobusne vožnje: Tržič-Radovljica-Kranj-Žabnica-Škofja Loka-Medvode-Ljubljana-Rabac. Odhod bo zgodaj zjutraj, v Rabcu bo organizirano kosilo, ki je že vključeno v ceno. Ker se pri plavanju porabi precej energije, bo poskrbljeno tudi za popotnico in osvežilne pijače, kolikor jih je možno zložiti v hladilnik klimatiziranega turističnega avtobusa, s katerim bo kopalni izlet udobnejši, brezskrbnejši in zanesljivo precej cenejši kot naporna vožnja z lastnim avtom v dolgih kolonah. Brez skrbi, če bo zadnjo avgustovsko nedeljo morda slabo vreme: pripravljena je tudi 'rezervna inačica' v pokritem bazenu hotela Mimosa v Rabcu!*

28. avgusta na Ostrovico in po Vrbskem jezeru

Tretji letošnji Integralov izlet po avstrijski ***deželi Koroški bo čez dober mesec, v soboto, 28. avgusta.*** *Zadnjo avgustovsko soboto se boste z Integralom Tržič povzpeli skozi 14 utrdbenih vrat (ali pa z dvigalom!) na grad Ostrovico, v koroško prestolnico Celovec, Vrbo/Velden... Prevoz ne bo le z udobnim klimatiziranim avtobusom, temveč tudi z luksuzno potniško ladjo Thalia, edino ladjo na evropskih jezerih, ki jo poganja para. Za popotnico bosta poskrbeli Pekarna Kranj in Pivovarna Union, za prijetno vzdušje harmonikarski Trio Voščenka. Cena izleta je 4.000 tolarjev;* ***za naročnike Gorenjskega glasa ekskluzivno le 2.900 SIT ,*** *za mlajše od 15 let samo 1.500 SIT. Zgolj za primerjavo, če nameravate podoben izletniški program izpeljati sami, z avtom: vstopnina za ogled gradu Ostrovica in muzejske zbirke znaša 70.- ATS za odrasle, za otroke 35.- ATS.*

Največja železniška maketa je v Letušu

Turistična agencija Integral Tržič Vas v ***soboto, 28. avgusta,*** *vabi na zelo zanimiv izlet* ***v Gostišče Pirnat v Letušu,*** *kjer so postavili prvorazredno turistično privlačnost: največjo železniško maketo, ki zaseda tri velike gostinske sobe in vključuje pokrajino, postaje, gondolsko žičnico, planšarijo, mostove, predore, jez ... V maketo je zajeta tudi verodostojna miniatura celotne zgornjesavske doline. Resda je miniaturna železnica tako zanimiva, da bi vlakce lahko gledali cel dan; a v programu izleta je 28. avgusta poleg obiska v Gostišču Pirnat tudi kopanje v Termah Topolšica (dva pokrita bazena s termalno vodo različnih temperatur), ogled zdravilišča, večerja v hotelu Vesna in zabava s plesom ob glasbi ansambla Vesna. Cena izleta je 4.900 tolarjev;* ***za naročnike Gorenjskega glasa samo 3.400 SIT.*** *Za otroke do 15 let tokrat le dvatisoč tolarjev! Avtobus bo peljal na relaciji Tržič-Jesenice-Žirovnica-Lesce-Radovljica-Kranj-Žabnica-Škofja Loka-Vodice- Moste-Mengeš-Letuš-Topolšica (in pozno zvečer v obratni smeri).*

Na kopanje v hotel v Fiesi

Še eno 'morsko' povabilo za ***soboto, 28. avgusta:*** *turistična agencija ViljemTurist, s.p. Vas vabi na kopanje v Fieso. Dopoldan bo krajši sprehod, seveda s strokovnim vodstvom, po Tartinijevem mestu Piranu ter degustacija odlične kave Emonec v koprski pražarni, z možnostjo ugodnega nakupa. Možnosti za kopanje sta obe: če bo vreme lepo, Vas pričakuje lepo urejena plaža; če se bo vreme slučajno skisalo, pa pokriti bazen v hotelu Barbara. Tudi za malico bo poskrbljeno ter seveda za dobro večerjo v hotelski restavraciji. Po večerji bo v hotelski restavraciji ples, organizirali bodo nagradne igre in zabavni program. Vožnja bo z najmodernejšim klimatiziranim avtobusom, ki bo zjutraj začel pot v Radovljici, z običajnimi postanki v Kranju, Škofji Loki in Medvodah. Cena: le 3.000 tolarjev za naročnike Gorenjskega glasa, za ostale 3.900 SIT; za mlajše od 15 let bo ViljemTurist izlet zadnjo počitniško soboto omogočil za samo 2.000 tolarjev.*

Ostale informacije **za vse IZLETE,** pri katerih Gorenjski glas sodeluje kot glavni medijski pokrovitelj, lahko dobite tudi **po telefonu 064/ 223 - 444 v malooglasni službi Gorenjskega glasa; ali 064/ 223 - 111 v tajništvu Gorenjskega glasa. Na obe navedeni telefonski številki tudi evidentiramo prijave.** Na vseh izletih organizatorji zagotovijo avtobusni prevoz tako, da ob odhodu in na povratku prevozijo čimveč Gorenjske in da so možni vmesni postanki na običajnih avtobusnih postajališčih - **nikakor pa ne izven registriranih AP!** Zato ob prijavi za izbrani izlet navedite tudi, na katerem avtobusnem postajališču bi želeli počakati avtobus, da bodo to vnaprej vedeli tudi vozniki. **Pri prijavi ni potrebno plačati nikakršne akontacije k stroškom izleta - poslovni partnerji, s katerimi sodeluje Gorenjski glas, verjamejo in zaupajo, da so Vaše prijave zanesljive** in bodo vse lahko uredili med izletom. Glede prijav le še to: ko se prijavite za izbrani izlet, s tem rezervirate enega od sedežev in vse, kar sodi v program. **Rezervacija IZBRANIH OŠTEVILČENIH sedežev ob prijavi je prav tako možna, vendar izključno S PLAČILOM celotne akontacije.** Zgodi pa se, da se nekateri tik pred zdajci, v zadnjem hipu pred izletom, povsem "flegma" premislijo in s tem dejansko onemogočijo udeležbo nekomu drugemu, ki je malce zamudil s prijavo. **Zato se upošteva splošne uzance organizatorjev turističnih potovanj, da je preklic prijave za izlet možen zgolj zaradi bolezni ali drugih objektivnih razlogov, ki jih je možno dokumentirati.** Zatorej velja: prijave za izlete naj bodo resne in zanesljive. **Za odpovedi udeležbe na izletih, ki so brez utemeljenih razlogov, je potrebno organizatorju poravnati del cene v skladu s splošno veljavnimi pogoji.**

Oskar Traveller's Club
Kranj, tel. 064/351-331, 351-333
TURČIJA po želji - VARNA DEŽELA
Potovanja od 10. julija, 8, 15 dni, fly & drive, letovanja v Kemru in drugod že od 57.500 SIT in še veliko več v 48-stranski brošuri "Turčija 99".
SULAWESI, 22 dni, NOVO SIRIJA, 10 dni

IZLETNIŠKI KAŽIPOT GORENJSKEGA GLASA IN RADIA TRŽIČ
GORENJSKI GLAS
RADIO TRŽIČ

VABI VAS OBČINA VELIKA POLANA
Preživite vaš oddih v kulturnem cvetu Krajine ob Muri, v deželi Miška Kranjca in Evropski vasi Štorklje. Pridite v občino Velika Polana, v osrčje Prekmurja in reke Mure, kjer imajo veliko naravnih in kulturnih danosti. Le-te so muzej naprednega tiska Miška Kranjca, Čopkov mlin v Mali Polani, pragozd Črno Jelšo v Mali Polani, izdelavo lesnih izdelkov, pletenje košar iz šibja in čekarjev iz koruznega ličja. Spoznajte in prepričajte se o lepotah naše pokrajine!
Vabi vas občina Velika Polana, telefonska št.: 069/737 030.

PRILOGA GORENJSKEGA GLASA ZA MESTNO OBČINO KRANJ

KRANJČANKA

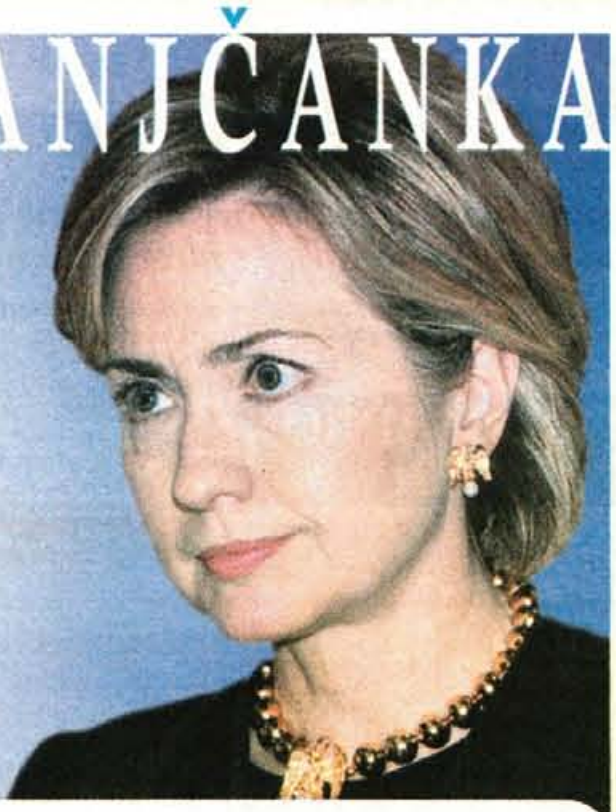

NAROČILA ZA OBJAVE:
7 dni pred izidom

GORENJSKI GLAS,
ZOISOVA 1, 4000 KRANJ

Tel.: 223-111, fax: 222-917

VSAK MESEC
V VSEH GOSPODINJSTVIH
V MESTNI OBČINI KRANJ

VSAK MESEC
V VSEH POŠTNIH PREDALIH VSEH
POŠT V MESTNI OBČINI KRANJ

NAKLADA: VEČ KOT 19.000 IZVODOV
FORMAT: A4 COLOR
IZHAJA: VSAK DRUGI TOREK V MESECU

NAJUČINKOVITEJŠI IN
NAJDOSTOPNEJŠI TISKANI
MEDIJ ZA OBČANKE IN OBČANE
MESTNE OBČINE KRANJ

NASLEDNJA KRANJČANKA IZIDE 10. AVGUSTA 99

AVSENIKOV VEČER V GORIČAH

V PETEK, 6. AVGUSTA 1999, OB 20. URI

Pred osemnajstimi leti so Avseniki že nastopili v Goričah. Nastop v čudovitem okolju pod Zaloško goro (uradno Tolsti vrh) je bil povod za nastanek pesmi Zaloška gora, ki so jo Avseniki izdali tudi na plošči.

*Letos se legenda narodnozabavne in kralj slovenskih polk in valčkov **Slavko Avsenik** vrača v Goriče. Na koncertu ga bodo spremljali nasledniki Avsenikovega ansambla **Gašperji,** večer pa bo popestril tudi **ansambel Grege Avsenika.** Po koncertu bo **veselica z Gašperji.** Za dobro hrano in jedačo bo poskrbljeno, ne bo pa manjkal tudi bogat srečelov. Prireditev bo ob vsakem vremenu (šotor), **število vstopnic po 1.000 SIT pa je omejeno,** zato ne kaže odlašati z nakupom v: malooglasni službi Gorenjskega glasa, Zoisova 1, Kranj, v Živila marketu Storžič na Kokrici in v gostilni Lovec v Goričah.*

*Izkupiček koncerta in veselice je namenjen **obnovi gasilskega in kulturnega doma.** Pokrovitelji koncerta so Gorenjski glas, Poštna banka Slovenije in Mobitel.*

NAGRADNO VPRAŠANJE ZA BRALCE GORENJSKEGA GLASA:

Kakšen jubilej praznuje letos jeseni Slavko Avsenik?

Odgovore pošljite na dopisnici na Gorenjski glas, p.p. 124, 4001 Kranj.

Izmed prispelih dopisnic z pravilnimi odgovori, ki jih bomo prejeli do ponedeljka, 2. avgusta, bomo izžrebali 5 nagrad - vstopnic za Avsenikov večer v Goričah.

Modro življenjsko zavarovanje sklenete brez vprašanj o vašem zdravstvenem stanju!

Zagotovite si finančno varnost in dobičkonosno naložbo.

Svetujemo vam v sodelovanju s Pošto Slovenije - poštonoša vas bo s pogoji zavarovanja seznanil na vašem domu.

SLOVENICA
Zanesljiva. Vama. Ki prisluhne.

Celovška 206, 1000 Ljubljana
Informacije: 080 30 30
Tel. 061 159 73 86
Faks: 061 159 72 02

Živite modro in lahko -
z modrim življenjskim zavarovanjem.

POŠTA SLOVENIJE

Kakšne izkušnje imajo Slovenci s policijo

Policisti na številki 113 so vljudni

Tako je pokazala telefonska raziskava, v kateri je od 12. do 19. maja sodelovalo 4960 polnoletnih Slovencev.

Kranj, 27. julija - Raziskavo je opravilo 25 izšolanih anketarjev Centra za raziskovanje javnega mnenja in množičnih komunikacij fakultete za družbene vede, ki so se z anketiranci pogovarjali skupaj 375 ur. Vprašalnik je bil enoten, vprašanja pa so se nanašala predvsem na to, v kakšnih primerih so ljudje (če so) klicali policiste na številko 113 ali na najbližjo policijsko postajo in kako so bili zadovoljni z njihovim odzivom.

V zadnjih dveh letih je policiste klicalo dobrih sedemnajst odstotkov vprašanih Slovencev; 55 odstotkov jih je klicalo enkrat, dvajset odstotkov dvakrat, drugi celo večkrat. 58 odstotkov jih je zavrtelo številko 113, drugi so se obrnili na najbližjo policijsko postajo. 45 odstotkov vprašanih se v svojem okolju počuti povsem varne, drugi ne povsem, le dobra dva odstotka pa nikakor. Zanimivi so tudi rezultati odgovorov o zaupanju v policijo. Zaupa ji okroglo osem desetin vprašanih, za odgovor "sploh ne zaupam" pa se je odločilo skoraj pet odstotkov vprašanih. Slovenci se najpogosteje obračajo na policijo, ker želijo pomoč policistov. Anketa kaže, da gre v 28 odstotkih za primere premoženjskih oškodovanj, v petnajstih za fizične napade, pretepe ipd., v šestnajstih za kaljenje nočnega miru, v skoraj dvaindvajsetih za prometne nesreče, v preostalih pa za druge razloge, medtem ko je skoraj tri odstotke vprašanih policiji posredovalo informacije, ki bi ji lahko pomagale pri njenem delu.

Kar petina vprašanih Slovencev je zadnji dve leti klicala na policijo zaradi prometne nesreče.

Skoraj 63 odstotkov vprašanih je odgovorilo, da je bilo potrebno takojšnje posredovanje policije, ker je bilo ogroženo življenje ali premoženje, vpletenih v dogodek pa je bilo 54 odstotkov klicateljev. Več kot polovica dogodkov je bila v mestu, blizu 25 odstotkov na vasi, osemnajst v predmestju in dobrih pet odstotkov na neposeljenem kraju. Policijo so klicali največ (v 73 odstotkih primerov) od doma. Iz gorenjske omrežne skupine je bilo 6,7 odstotka vseh klicev.

V 92 odstotkih primerov so klicatelji dobili zvezo s policijo že po prvem poskusu, v 60 odstotkih primerov je bil policist, ki se je oglasil, zelo vljuden, v dobrih dveh odstotkih pa zelo nevljuden. Večine klicateljev ni motilo, da je zahteval osebne podatke.

Na vprašanje, ali so policisti dovolj hitro prišli na kraj dogodka, je pritrdilno odgovorilo 75 odstotkov vprašanih klicateljev. Z ukrepi policistov jih je bilo nezadovoljnih dobrih petnajst odstotkov. Razultati javnomnenjske raziskave kažejo, da ima policija kljub številnim notranjim pretresom in tudi kritikam med Slovenci še vedno dokaj visoko mero ugleda in da je po oceni ljudi pri svojem delu tudi razmeroma učinkovita, kar je nedvomno pohvalno. Upajmo pa, da bodo tudi odgovore, ki kažejo na njene slabosti, v ministrstvu za notranje zadeve vzeli resno. • **H. Jelovčan**

S SODIŠČA

"Heroin" na počitnicah

Po enomesečnem odmoru se bo sojenje sedmerici obtoženih iz domnevne gorenjske heroinske naveze nadaljevalo predvidoma zadnji četrtek v avgustu.

Kranj, 27. julija - V petek, 23. julija, se je na okrožnem sodišču v Kranju končal 35. obravnavni dan proti Andreju Hartmanu, Ivanu Vodniku, Janezu Šimicu, Andreju Klemenčiču, Ivanu Stanoniku, Darku Urhu in Gabru Guni, obtoženim tihotapljenja heroina iz Bolgarije v Slovenijo in naprej v države zahodne Evrope.

Tako v petek kot dan prej je veliki senat okrožnega sodišča, ki mu predseduje sodnica Andreja Ravnikar, urnik zatrpal s predvajanjem tajnih policijskih telefonskih prisluhov, ki naj bi bremenili nekatere obtožence, in s prepisi oziroma prevodi teh prisluhov. Zato so bili nedopustni zlasti tovrstni dokazi iz Bolgarije, ki so jim oporekali zakonitost.

V petek so zagovorniki prvih treh obtožencev senatu predlagali tudi odpravo sodnega pripora za Andreja Hartmana in Ivana Vodnika ter odpravo hišnega pripora za Janeza Šimica. Kot je bilo pričakovati, bodo vsi trije tudi sodne počitnice preživeli v priporu. • **H. J.**

Pod Krvavcem gorela baraka

Cerklje - V nedeljo ob pol enih ponoči je varnostnik podjetja Orbita med obhodom opazil, da gori lesena gradbena baraka na gradbišču spodnje postaje žičnice Krvavec. V baraki, veliki šest krat štiri metre, je bil električni stroj za žaganje lesa. Očitno je prišlo do okvare na električni napeljavi med omarico in strojem, zaradi česar se je vžgalo žaganje, nakar se je ogenj razširil na vso barako. Požar so pogasili kranjski poklicni gasilci in cerkljanski prostovoljci. Škoda je ocenjena na 300.000 tolarjev. • **H. J.**

Devet min v Julijcih

Kranj - Inšpektorji kranjske policijske uprave so šele sredi julija zvedeli za najdbo dveh neeksplodiranih granat, ki ju je 4. julija planinec našel na melišču pod Rjavino.

Inšpektorji - člani gorske policijske enote, pirotehnik in najditelj so se 14. julija s policijskim helikopterjem odpeljali v Julijce. Ogledali so si granate in ugotovili, da gre za neeksplodirane mine za minomet iz druge svetovne vojne. V bližini so našli še štiri enake mine. V njih je bil eksploziv ter vžigalnik, torej bi bile za koga od pretirano radovednih planincev lahko zelo nevarne.

Mine so bile dolge 40 centimetrov, debele približno dvanajst centimetrov, težke pa pet kilogramov. Na prednji strani so imele aluminijaste pokrovčke, na zadnjem pa šest krilc, bile pa so brez oznak, po katerih bi jih lahko natančneje identificirali.

Najditelji so mine odmaknili od planinske poti in jih zavarovali v skrivališču med skalovjem. V sredo sta ponje odletela pirotehnika in policista, ki sta ponovno pregledala širšo okolico ter našla še tri mine. S helikopterjem so mine odpeljali v dolino Krme in naprej v uničenje. • **H. J., foto: PU Kranj**

Letos umrlo že 22 ljudi

Vozniki pa še kar norijo in ga lokajo

Gorenjski prometniki tudi za ta teden napovedujejo poostrene nadzore v cestnem prometu.

Kranj, 27. julija - Vsaka taka njihova skupinska akcija namreč pokaže, da kljub strogim kaznim za prekrške in preštevilnim žrtvam na cestah še ni pravega reda. Prejšnji teden so policisti obravnavali 39 prometnih nesreč z materialno škodo ter deset nesreč s tremi mrtvimi in osmimi ranjenimi.

Letos je na gorenjskih cestah umrlo že 22 ljudi, le eden manj kot v enakem času lani. Da bi krvavo morijo čim bolj omilili, če se je že preprečiti ne da, so bili policisti tudi prejšnji teden na preži. V dneh od 18. do 21. julija so združili moči v preventivno varnostni akciji Hitrost ubija, katere izkupiček je bil "običajen".

V teh dneh so policisti ustavili 836 vozil, med katerimi je bilo 343 prehitrih, šestnajst kar toliko, da se bodo morali zagovarjati pri sodniku za prekrške. Drugi so dobili položnice, zraven pa še zloženko z opozorilom, da je prehitra in razmeram na cesti neprilagojena hitrost poglavitni vzrok najhujših prometnih nesreč oziroma da hitrost dejansko lahko tudi ubija. Med prehitrimi je bil, denimo, tudi voznik, ki je pri omejitvi 80 kilometrov na uro drvel 163 kilometrov.

Močan, čeprav po naši zakonodaji zgolj sekundarni vzrok hudih prometnih nesreč, je še vedno tudi alkohol. Policisti so treznost voznikov posebej preverjali s sobote na nedeljo. Med 398 ustavljenimi so alkoteste ponudili 37 voznikom. Dvanajst jih je napihalo preveč, od teh trije prek 1,6 grama, en voznik je šel na strokovni pregled zaradi suma alkohola, en pa zaradi suma mamil. Dva sta pregled odklonila, kar po zakonu pomeni priznanje, da sta preveč pridno praznila kozarce.

Prometni inšpektor **Leopold Pogačar** pojasnuje, da je alkotest zanesljiv pokazatelj (ne)treznosti in da so razlike med rezultatom alkotesta ter strokovnim pregledom krvi in urina zelo redke, povod zanje pa je praviloma časovna razlika, v kateri popiti alkohol bodisi pridobiva ali pa izgublja na moči.

Tako so policisti prejšnji teden enemu od voznikov namerili kar 3,26 grama alkohola, v nedeljo pa so alkotest ponudili tudi vozniku, ki je nebogljeno vijugal po cesti s Pokljuke proti Bledu. Rezultat je bil 2,15 grama alkohola.

Letos so policisti na gorenjskih cestah voznikom, nepopravljivim prekrškarjem, začasno zasegli že 73 osebnih vozil, motorjev in mopedov. Večina tovrstnih kazni je bila pri sodnikih za prekrške potrjena.

Gorenjski policisti poostrene nadzore v prometu napovedujejo tudi za ta teden. Prvi bo že danes popoldne, naslednji pa v nedeljo dopoldne na delu slovenskega cestnega križa od Karavank do Torovega. • **H. Jelovčan**

KRIMINAL

Ukradena Marija Magdalena

Škofja Loka - V sredo je iz cerkve sv. Jakoba v Škofji Loki izginila poldrugo stoletje stara slika Marije Magdalene, delo slikarja Janeza Šubica. Slika ovalne oblike je bila pritrjena na strop spovednice. Neznanec jo je izpulil iz nosilca, za spovednico zlomil okvir, platno posebnega kulturnega in zgodovinskega pomena pa odnesel s seboj.

Pretep v News pubu

Kranj - Policisti so v četrtek ob enih ponoči posredovali pri pretepu v lokalu News pub na Maistrovem trgu. 30-letni Kranjčan D. K., ki je pred njihovim prihodom pobegnil, naj bi pretepel in ranil 24-letnega S. J. • **H. J.**

NESREČE

GORENJSKA ON LINE: www.media-art.si

Smrt čakala na železnici

Žabnica - Na nezavarovanem cestnem prehodu prek železniške progre na Sorškem polju, med hišo št. 63 in kmetijskim posestvom se je v nedeljo ob 11.47 smrtno ponesrečila 54-letna Ljubljančanka Simona K. Ta je z osebnim avtom opel corsa vozila po lokalni cesti prek polja od Žabnice proti regionalki Kranj - Ljubljana. Na prehod prek železniške proge, ki je označen z Andrejevim križem, je zapeljala v trenutku, ko se je iz kranjske smeri približal tovorni vlak. Strojevodja Miran P. je zaviral, ko je zagledal avto na tirih, vendar je bilo prepozno. Lokomotiva je zadela levi prednji del avta, ki ga je odbilo s proge, nakar je trčil v travnati usek ob njej, se prevračal deset metrov in nazadnje obstal na železniških tirih na strehi. Vlak je ustavil 530 m naprej od kraja nesreče.

V nesreči je umrla voznica Simona K., medtem ko je bila 90-letna sopotnica Marija K., tudi iz Ljubljane, hudo ranjena. Z reševalnim vozilom so jo odpeljali v Klinični center.

Na tem, sicer dovolj preglednem prehodu je bila zadnja podobna nesreča decembra lani.

Čeh omahnil s poti proti Prisanku

Vršič - Češka državljana sta se v petek, 23. julija, ob devetih dopoldne odpravila z Vršiča po jeseniški smeri na Prisank. Po kakšnem kilometru hoje je 29-letnemu Tomašu C. na najtežjem delu poti zaradi spolzkih skal, klinov ter jeklenice spodrsnilo. Omahnil je približno sto metrov globoko in obležal mrtev. Njegov prijatelj Peter F. je odhitel po pomoč do Erjavčeve koče, od koder je oskrbnik opoldne obvestil dežurnega policista na mejni postaji Kranjska Gora. Poletel je policijski helikopter z reševalci, gorskimi policisti in zdravnikom, ki je potrdil smrt. Ob treh popoldne so truplo nesrečnega Čeha pripeljali v dolino.

Planinca za tako zahtevno pot nista bila dovolj izkušena in primerno opremljena, s seboj pa sta imela tudi zelo velika nahrbtnika, ki sta ju med hojo ovirala. Tuja krivda za smrt je izključena. • **H. J.**

ZAVOD ZA ZDRAVSTVENO VARSTVO KRANJ

GOSPOSVETSKA ULICA 12, 4000 KRANJ, SLOVENIJA
tel.: 064 28 20, fax: 064 226 702

KAKOVOST SLADOLEDA IN DRUGIH SLAŠČIC NA GORENJSKEM V PRVI POLOVICI LETOŠNJEGA LETA

Na Zavodu za zdravstveno varstvo Kranj redno spremljamo kakovost različnih vrst slaščic in sladoleda. Skozi vse leto opravljamo higienske preglede v večini objektov za pripravo in promet z živili, tudi tistih objektov, kjer pripravljajo in prodajajo sladoled in druge slaščice. Ob higienskih pregledih jemljemo vzorce živil in vzorce na snažnost z mest, ki pridejo v stik z živili in morajo biti čista (delovne površine, posoda, kuhinjski in slaščičarski pribor, roke zaposlenih). Glavni poudarek pri vsakem higienskem pregledu pa je na svetovanju zaposlenim o pravilnih postopkih z živili, svetovanju pri odpravljanju ugotovljenih pomanjkljivosti v postopkih dela in na izobraževanju o osnovnih higienskih načelih, ki jih morajo zaposleni upoštevati, še zlasti pri delu s hitro pokvarljivimi živili, kot so sladoled in druge slaščice.

V prvi polovici letošnjega leta smo na našem zavodu kemijsko analizirali 28 vzorcev sladoleda in 17 vzorcev slaščic. Vsi vzorci so ustrezali določilom ustrezih pravilnikov. Mikrobiološko smo preiskali 86 vzorcev sladoleda in 162 vzorcev slaščic (torte, slaščice s kremo). Od preiskanih vzorcev sladoleda jih je bilo 11 neustreznih (13 %). Od tega je bilo 8 neustreznih zaradi prevelikega skupnega števila mikroogranizmov kontaminentov. V 4 vzorcih smo izolirali bakterijo ešerihijo koli, v 2 stafilokoke.

Presežejo dovoljeno število bakterij v živilu ne povzroča zastupitev s hrano, kaže pa na nezadostno higieno pri ravnanju z živili.

Prisotnost bakterije ešerihije koli pomeni, da je prišlo do onesnaženja živila s črevesnimi mikroorganizmi in je prav tako znak nezadostne higiene, predvsem higiene rok. Bakterija običajno ne povzroča okužb ali zastrupitev s hrano, so pa znane tudi take podvrste te bakterije, ki povzročajo izredno hude driske.

Stafilokoki v živilih so lahko nevarni, ker nekatere vrste izločajo toksine - snovi, ki povzročajo zastrupitve s hrano. V preiskanih vzorcih sladoleda v letošnjem letu nismo izolirali stafilokokov, ki bi izločali toksine.

Od 162 preiskanih vzorcev tort in slaščic s kremo jih je bilo 35 neustrezih (21 %). 26 vzorcev ni ustrezalo zaradi preseženega dovoljenega števila mikroorganizmov, v 8 vzorcih smo izolirali bakterijo ešerihijo koli in v 7 vzorcih stafilokoke. V enem primeru smo izolirali tudi stafilokokni toksin.

V letošnjem letu na Gorenjskem nismo imeli primerov zastrupitev zaradi sladoleda ali slaščic. Za pojav bolezni je namreč običajno potrebno zelo veliko število bolezenskih bakterij v živilu. Drugih nevarnih bakterij, ki lahko povzročajo okužbe in zastrupitve s hrano, kot so še na primer salmonele, klostridiji, nismo izolirali.

Zelo pomemben dejavnik pri preprečevanju črevesnih nalezljivih bolezni, ki se prenašajo s hrano, je čistoča rok. Veliko povzročiteljev bolezni se prenaša prav preko rok. Pri pripravi slaščic se pogosto uporabljajo surova živila živalskega izvora (mleko, jajca), ki so tudi lahko vir okužb. Zato priporočamo uporabo pasteriziranega ali bolje steriliziranega mleka. Vse slaščice, pri katerih uporabljamo jajca, je treba toplotno obdelati. Dosledno je treba upoštevati tudi pravilo, da moramo živila hraniti na hladnem. Tako se bakterije, ki so sicer prisotne v živilu, ne morejo razmnožiti do take mere, da bi postale nevarne za človeka.

V Kranju, 23. julija 1999

ZAVOD ZA ZDRAVSTVENO VARSTVO KRANJ

ČVEK - ČVEK - ČVEK

Marjeta Košir, študentka novinarstva

Mladi up radijskih valov

Kranj, 26. julija - Mlado študentko Marjeto Košir smo povprašali o njenih prvih korakih na Radiu Kranj in o njenih načrtih v prihodnosti.

Marjeta Košir na svojem delovnem mestu.

Marjeta Košir iz Podljubeljske doline, študentka novinarstva na Fakulteti za družbene vede v Ljubljani, želi postati športna novinarka. Njena želja, da bi postala novinarka, izvira že iz mladih let. Ko je pred tremi leti slišala, da na Radiu Kranj vabijo na avdicijo za voditelja oddaj, ni dolgo oklevala. Na avdicijo je prišlo veliko mladih ljudi. Vodili so jih po zgradbi in jim opisovali, kako poteka delo na radiu. Po končanem sprehodu so morali napisati kratko vestičko o tem, kaj so slišali. Sedaj pravi, da so avdicije mnogo težje. Takoj je bila sprejeta skupaj z Barbaro Drnovšek, kasneje pa se jima je pridružila še Nataše Kne - Leben. Sledile so vaje in govori.

Lansko leto se je odločila, da poskusi na televiziji. Tu je avdicija potekala čisto drugače. Celotna avdicija je bila pred komisijo, ki so jo sestavljali športni novinarji in strokovnjaki za govor. V prvem delu so morali napisati vest na podlagi danih podatkov, jo prebrati in prevesti v tuji jezik. V drugem delu so dobili podatke o športu. Odkomentirati so morali športni posnetek dolg dve minuti in ga predstaviti pred kamero. Prijavljenih je bilo 400 študentov, izbranih je bilo 20, vendar so nekateri kmalu obupali. Tako jih je ostalo le devet, med njimi le dve dekleti.

Sedaj ima svojo oddajo na radiu: Črno kroniko ob ponedeljkih in oddajo o splošni prometni varnosti ob četrtkih. Oddaje o prometni varnosti čez poletje ni, ker Marjeta namerava vzeti proste dni za počitnice. Hkrati skrbi za poročila, jih ureja z urednikom dnevno-informativnega programa Markom Krautbergerjem in dela kot dežurna športna novinarka. Čeprav so njene oddaje dolge le 5 do 10 minut, je s svojim delom zelo zadovoljna.

Marjeta pravi, da svoj prosti čas najraje preživi s svojo psičko Lajko, ki je stara dve leti. Vsak dan se potepata cca. 2 km do Tominčevega slapu. Hkrati pa se rada sprosti ob poslušanju popularne pop glasbe.

• Besedilo: Barbara Thaler, foto: B.T.

AKCIJA GORENJSKEGA GLASA IN TELEVIZIJE MEDVODE

GLASBENIKI MESECA julija 1999

pripravlja Andrej Žalar s sodelavci

Prijatelj Gorazd s posodo

Igrali so že vsepovsod. Poklicali so jih tudi iz Centra za promocijo turizma Slovenije. Odzvali so se in CPTS-u igrali za različne priložnosti. Center za promocijo turizma (CPTS) pa jim je potem dal majice in puloverje in jih imajo še danes na svojih nastopih.

Trije - nasmejani - vendar: Kifelčarji

Da pripravljajo kaseto, smo enkrat že zapisali. Tokrat še enkrat poudarjamo, da jo res pripravljajo z narodnozabavno in zabavno glasbo. Kaj več pa bodo povedali takrat, ko bo projekt dovolj daleč - od današnje napovedi.

Res je še vedno tudi, da večino vikendov preigrajo v Avstriji. Doma zato nimajo veliko nastopov. Vendar pa, kadar nastopijo doma, nastopijo, da se reče. Seveda vedno pod imenom Trije Kifelčarji; tudi zaradi razpoloženja. Sicer pa, ali ima kdo kaj proti kifelčarju. Predvsem je to trio, ki ima "krompir, pardon" Trio Kifelčarji.

Fantje so navdušeni motoristi. Roman je tako zagret, da mu pravijo kar Rdeča puščica. Tako Roman kot Edo sta lastnika Kawasakijev. Roman ima cestnohitrostnega, Edo pa chooperja.

Trije Kifelčarji pa imajo tudi prijatelja. Gorazd mu je ime. Gorazdova naloga pa je, da je vedno dosegljiv s posodo za gorivo. Kadar namreč Dejanu, vodji ansambla Trije Kifelčarji, zmanjka bencina v avtomobilu, kar pa se pogosto dogaja, mora biti Gorazd vedno pripravljen za dolivanje.

GLASBENIKI MESECA - KUPON

Bi tudi vi naročili kaseto Trije Kifelčarji? DA NE

Ime in priimek: _____

Naslov: _____

Pošta: _____

Kupon, nalepljen na dopisnico, pošljite na GORENJSKI GLAS, p. p. 124, 4001 Kranj.

ARION ODGOVARJA

ŠIFRA: XYZ

Zanima me zdravje, denar in družina.

ARION:

Že zadnja tri leta za vas niso bila najbolj ugodna, tudi pričetek letošnjega ni bil najboljši. Vendar imate v tem letu vse do pričetka novega tisočletja bistveno sprostitev planetarnih energij. To ne pomeni, da se bodo določene stvari uredile kot po čudežu. Dejstvo pa je, da boste svoje cilje videli veliko bolj jasno, predvsem pa boste imeli veliko več notranje moči, da jih tudi uresničite. Na zdravstvenem področju vas utegnejo pestiti kronične težave z živci in želodcem, tudi hrbtenica je izredno izpostavljena. Stres vam izredno škoduje, saj vaš občutljivi živčni sistem takoj odreagira na vsakršno razburjanje. Skušajte se umiriti, viške živčne energije pa spostiti tako z delom, pa tudi s kakšno obliko rekreacije. September je mesec, ko vas opozarjam na povečano previdnost, ker imate večjo možnost poškodb zaradi prevelikega naprezanja pri fizičnih naporih.

Finančno vam proti koncu leta kaže zelo dobro, vendar vas opozarjam, da se v novembru ne lotite nobenih novih podvigov, vezanih na finance. Obvezno pa morate vključiti v svoje načrte tudi svoje številne zveze in poznanstva. Marsikatera vrata so vam lahko odprta.

Na področju življenja vaše družine ne vidim bistvenih sprememb. Če ste prebrodili krize preteklih let, ko je bilo resnično hudo, boste ostali skupaj tudi v prihodnje. Najboj naporen v tem času, ki je pred vami, bo september. Pripravite se, da vam bodo ostai člani družine precej nasprotovali. Želim vam veliko sreče v prihodnje.

KUPON ARION ODGOVARJA

Rojstni datum: ..... Ura in minuta rojstva: .....

Kraj rojstva: .....

Ime in priimek in naslov (če ne želite vam teh podatkov ni treba sporočiti):

.....

.....

Kupone pošljite na GORENJSKI GLAS, p.p. 124, 40001 Kranj, Zoisova 1.

ASTROLOGINJA GORDANA
nudi svetovanje
odpravo blokad
090 42-66
OSEBNO, PISNO inf.
041/404 935
ARION CELJE
NIW/1IS 951

ASTROLOGIJA
PREROKOVANJE
090-42-64
PRIVOŠČITE SI NAJBOLJŠE,
SVETUJE VAM DOLORES NON-STOP
041/519-265
ARION d.o.o. CELJE
CENA: 156 SIT/MIN

DVE NAGRADNI VPRAŠANJI NOTRANJSKEGA RADIA LOGATEC:

Časopis 99, Logatec, 061 790 360, casopis99@siol.net
Vprašanje: Napišite številko poštnega predala uredništva Časopisa 99!
Nagrada : 6-mesečna naročnina

PE MODIANA, Center Interspar, Ljubljana - Vič, 123 28 72
Vprašanje : Kdaj se je pričelo veliko posezonsko znižanje v njihovi trgovini?
Nagrada : Lonček in pesmarica

Odgovore pošljite do sobote, 31.7.1999, na NTR LOGATEC, p.p. 99 , 1370 Logatec, za oddajo "99 minut za obešanje, 81 minut za grde, umazane, zle".

Nagrajenca z dne 11.7.1999
Časopis 99, Logatec : Melita Skumavec, Jesenice
PE MODIANA, Center Interspar, Ljubljana - Vič : Mihael Slevec, Kamnik

Iskrene čestitke! Prevzem nagrad direktno pri pokroviteljih z osebnim dokumentom brez našega pisnega obvestila. Dodatne informacije tel: 061-741-498.

Spremljate nas lahko: Kanal 2 TV Vrhnika, Notranjski radio 107.1 & 91.1MHz.

Pokličite 061-741-632 ob nedeljah med 20. in 23. uro, ter preizkusite svoj pogum na vislicah.

NTR
NOTRANJSKI RADIO LOGATEC D.O.O
91.1 - 107.1 MHz
Logatec • Tržaška 148 • tel.:061/741 632 • fax:061/741 612

TUDI DRUGJE JE LEPO

... popotniška doživetja, ideje, zanimivosti, običaji, glasba..
... vsak četrtek bo 16.50 ... 88.9 in 95.0 Mhz
... vsak torek v Gorenjskem glasu
... mesečno v popotniškem mesečniku SVET & LJUDJE

198. oddaja

Popotovanje po svetu je enkratno, nepozabljivo, zahteva veliko iznajdljivosti, poguma in dobre volje. Ampak popotnika najdeš vsepovsod. Veliko je tudi domačinov iz tržiške okolice, ki poznajo različne konce sveta - dežel.

Tudi Žiga Štrukelj sodi mednje. V oddaji 29. 7. 1999 bo v naši in vaši družbi. Prisluhnite popotovanju po Angliji.

Popotniški pozdravi Janje in Andraža

RADIO TRŽIČ

TA DOBRIH 10 RADIA TRŽIČ

Točno zadnjega v mesecu juliju se, kot smo vajeni, slišimo točno ob pol treh. Brez predaha zbiramo vaše glasbene predloge, saj želimo, da bi vas večina našla in dobila tisto, kar si želite slišati (morda posneti!!). Zato ponudba velja do preklica: **Radio Tržič, Balos 4, 4290 Tržič.**

Lep pozdrav od Zdenka in Mojce, pa iskrene čestitke tistima dvema, ki lahko pričakujeta obvestilo o nagradi zvestobe: Mojca P. iz Gorenje vasi in Jožica M. iz Kokrice.

Lestvica Ta dobr'h 10 Radia Tržič

1. Mlade frajle - Frajle mix (2)
2. Helena Blagne - Naj ti sodijo (2)
3. Metulj - Rozi (3)
4. Anika - Predala se ne bom (2)
5. Sendi - Vabi poletje (3)
6. Supernova - Nina (novost)
7. Remi band - Ne sprašuj (novost)
8. Ivan Hudnik - Vsak ima svoj prav (novost)
9. Sound attack - Kje si zdaj (novost)
10. Stratus - Še vedno je čas (novost)

KUPON TA DOBRIH 10 RADIA TRŽIČ

Glasujem za:

Rad-a bi slišal-a:

VAŠA PESEM

RADIO OGNJIŠČE

Oddaja je vsak ponedeljek ob 18.15 uri na frekvencah Radia Ognjišče. Za Vašo pesem boste lahko glasovali v oddajio po tel.: 061/152-10-35 ali 130-16-35 in tako, da izpolnite kupon in ga pošljite na naslov:
Radio Ognjišče
Štula 23, p.p. 4863, 1210 Ljubljana - Šentvid

PREDLOGI TEGA TEDNA 02.08.1999

Popevke:

1. KO SAMOTA BOLI - TULIO FURLANIČ
2. NAPISAL SEM MELODIJO - IVAN HUDNIK
3. NIČ VEČ - AVTOMOBILI

Zmagovalni pesmi prejšnega tedna:

1. NAJ PADA ZDAJ DEŽ - FOXY TEENS
2. ZA PRAZNIK, MAMA - MLADE FRAJLE

Nz - više

1. STARI ČASI - TRIO STORŽIČ
2. HARMONIKA IN CITRE - ans. JANEZA GORŠIČA
3. KAKO LEPO JE ŽIVETI - ans. CVET

VAŠA PESEM • GLASUJEM ZA

Popevko:

Narodnozabavno vižo:

Ime in priimek:
Naslov:
Pošta:

KOLOVRAT DOMAČIH

vsako nedeljo ob 14.30 na valovih Radia Tržič
vsak torek v Gorenjskem glasu

Poslušate nas lahko na frekvencah 88,9 in 95,00. Upam, da ste, ali boste prijetno preživeli svoj dopust. No, tudi jaz sem prišel malo na vrsto. Ampak Kolovrat domačih bo potekal normalno in to samo zaradi vas, ljubiteljev narodnozabavne glasbe.

Da pa bo oddaja še bolj po vašem okusu, nam pišite, katere skladbe bi radi slišali. Tudi kakšna nagrada se bo našla, saj na Kolovratu domačih brez leteh ne gre. Zahvaljujem se vam za sodelovanje.

Kupone pošljite na naš naslov: Radio Tržič, Balos 4, Tržič s pripisom: za Kolovrat domačih.

Lep pozdrav in nasvidenje.
Voditelj oddaje Marijan Murko

KUPON

Ime in priimek:

Ansambel:

RADIO TRŽIČ

GLASBENA LESTVICA ZALOŽBE

ZLATI ZVOKI

Kosovelova 29, 1410 Zagorje, telefon/fax: (0601) 71-300
Vsako sredo ob 13. uri na Radiu Ognjišče.

Obkrožite številko skladbe, ki vam je najbolj všeč, izrežite, nalepite na dopisnico in pošljite na naslov:
ZLATI ZVOKI, P.P. 46, 1410

NAGRADE SO PREJELI:
- Anica Treven, Sp. Besnica 103, 4201 Zgornja Besnica
- Vida Jurca, Mahničeva 4, 6280 Anakran
- Marija Frelih, Log 10, 4228 Železniki

Nagrade prejmejo izžrebanci po pošti.

KUPON ŠT. 29

1. MLADE FRAJLE - Če te srček boli
2. DVOJČICI VESNA in VLASTA - Moj fant je z Vurberka
3. ANS. BRANETA KLAVŽARJA - Trikrat ugibaš lahko
4. ANS. EKS - Na zdravje, sosed
5. ANS. MARJANA KOČEVARJA - Lovska

plavalni bazen Železniki
BAZEN - SAVNA
Na kresu 25, Železniki
Tel.:064/646/381
Del. čas:
pon.,sred., pet. od 15. - 21. ure
tor., čet., od 15. - 22. ure in
ob sob. ter ned. od 10. - 20. ure

GLASOVA STOTINKA
UREJA: Vilma Stanovnik

ALTER SPORT CLUB PODNART
- Rafting
- Canyoning
- Jamarstvo
- Izposoja čolnov in opreme
☎ 730-522, 730-508
MBT.: 0609/637-162, 0609/641-169

Mladi vaterpolisti v Kranju

SLOVENIJA PRVIČ PRVA

Tri zmage kadetske reprezentance na mednarodnem turnirju TRISTAR so zagotovilo za uspeh čez teden dni na EP v Sofiji. Najboljši vratar in najboljši igralec pa sta zagotovilo, da v Kranju raste nov rod dobrih igralcev, ki nam bodo v spominu ostajali v novem tisočletju.

Kranj, 27. julija - S tekmo Avstralija - Slovenija 10 : 4 se je v Kranju končal mednarodni turnir kadetskih reprezentanc Tristar. Kadeti Slovenije so pokazali koliko veljajo in so po treh zmagah zasluženo osvojili prvo mesto, kar je največji uspeh slovenskih vaterpolskih reprezentanc. Slovenska veterpolska reprezentanca je imela v svojih vrstah tudi **najboljšega igralca turnirja Aleksandra Mertlja in najbojšega vratarja Miho Vrečka**, najboljši strelec pa je bil v vrsti Nizozemske reprezentance Cristian Boot.

Trener naše reprezentance **Rado Čermelj** je turnir ocenil takole: **"Igrali smo veliko slabše, kot se je pričakovalo. Kljub temu sem s samimi rezultati kar zadovoljen, nisem pa z igro. Napak v igri je bilo vse preveč. Le še teden dni nas loči od najvažnejšega letošnjega tekmovanja in mislim, da bomo te napake, ki so bile sedaj vidne, do takrat odstranili. Seveda pa sem zadovoljen z osvojitvijo prvega mesta in s tem, da smo v moštvu imeli najboljšega igralca in vratarja. To je rod dobrih vaterpolistov, kajti to, da je Aleksander bil proglašen za najbojšega igralca, ne izničuje dejstva, da so dobri tudi Tomaž Mihelčič, Matjaž Ul, Rok Vehovec in ostali, ki so na turnirju dali doprinos za uspeh."** **Miha Vreček**, vratar reprezentance in najboljši vratar na turnirju, pa je rekel: **"Res smo igrali dobro in tudi s svojimi obrambami sem prispeval delež k uspehu reprezentance. Še vedno pa imamo velike rezerve v igri, tudi nekaj mojih podaj ni bilo najboljših in upam, da bomo vse te napake odpravili do Sofije. Bil sem že na EP, a tokrat mislim, da bo to za Slovenijo največji uspeh."**

Eden najmlajših v reprezentanci je **Aleksander Mertelj**, katerega so trenerji izbrali za najboljšega igralca turnirja: **"V Sofiji bo moje že tretje EP. Prvič sem za reprezentanco zaigral na kadetskem prvenstvu v Mariboru in se leto kasneje uvrstil tudi v mladinsko reprezentanco, ki je nastopila v Bratislavi. Vaterpolo je moj življenjski cilj in njemu sem podredil vsa dogajanja. Tokrat ni še zaigral Črt Malavašič, ki je po moji oceni zelo dober igralec v obrambi. Na turnirju nismo pokazali tistega, kar znamo. To nekako še "skrivamo". V skupini na EP smo skupaj s Hrvaško, Bolgarijo in Turčijo. Prav slednji dve bomo premagali in se nato borili za uvrstitev od prvega do osmega mesta. Tudi Hrvaška ni nepremagljiva, z njimi imamo do sedaj kar lepe rezultate. Seveda pa je moj cilj končati srednjo šolo in se v prihodnosti priključiti članski reprezentanci."**

Slovenska kadetska reprezentanca - Foto: T. Štular

Fantje pod vodstvom trenerja **Rada Čermelja** in njegovega pomočnika **Boruta Sirka** ne bodo počivali. Takoj bodo nadaljevali s trdim treningom, pozabili na rezultate in se usmerili na Sofijo, kjer bodo poskušali izboljšati rezultat iz Esslingena, kjer je bil že uspešen Rado.

J. Marinček

KOLESARSTVO

KRIŽNAR JE GORSKI PRVAK

Kranj, 27. julija - Kolesar kranjske Save Tadej Križnar, doma iz Bitenj, je že drugič zapored osvojil naslov državnega prvaka na gorskem prvenstvu Slovenije. 16 kilometrov dolg vzpon od Loga pod Mangartom do Mangartskega sedla je prevozil najhitreje in postavil nov rekord proge. Že po dveh kilometrih so favoriti ušli. V bežeči skupini je bilo osem kolesarjev, med njimi razen Križnarja še člana Save Matej Stare in Uroš Šilar. Močan tempo, ki ga je zmogel Križnar, je tekmece uničeval. Križnarju je nekaj časa sledil le še Igor Kranjec, vendar je tudi on omagal in Tadej je zmagal. Savčani so "kraljevali" tudi v kategoriji do 23 let, saj so Matej Stare, Uroš Šilar in Domen Blažek osvojili prva tri mesta. Med starejšimi mladinci sta bila Savčana Rok Jerše in Bor Rančigaj drugi in tretji, Miha Kraker pa je bil med mlajšimi mladinci peti. Prvi trener Križnarja Miran Kavaš je povedal, da je Križnar izjemen talent, ki se je uveljavil, čeprav se je začel s kolesarjenjem ukvarjati dokaj pozno.

Blejski kolesarji pa so sodelovali na mednarodni dirki v Purgstallu v Avstriji. V kategoriji do 15 let je dvakrat zmagal Grega Bole, Vid Ogris pa je bil v soboto četrti, v nedeljo pa drugi. V soboto je bil jan Koren 12., Rok Zupančič 16. in Sadik Redžič 23., v nedeljo pa Koren 17., Zupančič 23. in Redžič 26. • **Na sliki: zmagovalec Mangarta Tadej Križnar. • J.K.**

PLAVANJE

Bo tudi v Turčiji kolajna? - To je velika želja slovenske plavalne reprezentance, ki je včeraj že začela s tekmovanji na evropskem prvenstvu v Istambulu v Turčiji. Tam naj bi tekmovalcem, njihovemu spremstvu, novinarjem in drugim udeležencem zagotovili popolno varnost. Želja slovenskih plavalcev in njihovega vodstva je tudi kolajna, enako kot na zadnjem prvenstvu v kratkih bazenih v Sheffieldu, kjer je Nataša Kejžar osvojila srebrno kolajno. V četrtek se je slovensko plavalno moštvo z vodstvom predstavilo v Radovljici, kjer so bili na skupnih pripravah in kjer jim je slaščičar Darko Katrašnik podaril torto. Vanjo je prva zarezala kapetanka ekipe Tanja Blatnik. V dokaj številni reprezentanci, kar se je izkazalo kot dobro, so plavalke in plavalci: Tanja Blatnik, Urša Roš, Metka Sparavec, Urša Slapšak, Nataša Kejžar, Alenka Kejžar, Peter Mankoč, Emil Tahirović, Aleš Aberšek, Jure Bučar in Marko Milenković. S plavalci odhajajo trenerja Ciril Globočnik in Dimitrij Mancevič, maserka Alenka Pirc in vodja reprezentance Darjan Petrič. • J.K, slika T. Štular

ATLETIKA

KRANJČANI ZNOVA ODLIČNI

Kranj, 27. julija - Atleti kranjskega Triglava so sodelovali na mednarodnem atletskem mitingu v Lignanu v Italiji. Znova so bili uspešni. **Marcela Umnik** je v skoku v daljavo zmagala s 648 centimetri. Marcela ima že B normo za sodelovanje na svetovnem prvenstvu v Sevilli. **Tina Čarman** je bila s 602 centimetroma šesta. **Rožle Prezelj** je bil v skoku v višino tretji. Z 218 centimetri je postavil nov osebni rekord. Na mitingu je bila tudi **Brigita Langerholc**. V teku na 800 metrov je začela odlično in na 600 metrov je kazalo na ponovitev rekordnega teka na Mallorci.

Vendar je na koncu popustila in s časom 2:02,57 zasedla drugo mesto. Brigito je pred kratkim sprejel direktor Živil Branko Remic in ji za uspeh na Univerziadi v imenu kolektiva izročil finančno nagrado. To je prvi takšen prispevek za Brigitino pot v evropski in svetovni vrh. Živila bodo po Remičevih besedah še naprej pomagala športu in nagrajevala najboljše dosežke. **Na sliki: Branko Remic (Živila) in Brigita Langerholc. • J.K., slika D.V.**

TRIATLON

Triatlonec Matjaž Štibelj

NA FINALU IRONMANA KAR TRIJE GORENJCI

Radovljica, 27. julija - Na radovljiškem kopališču smo srečali enega naših najboljših triatloncev Matjaža Štiblja, ki nas bo letos zastopal na finalnem Ironmanu v Kona Kaiuli na Havajih. Matjaž ne bo edini Gorenjec na tem tekmovanju, ki je tudi uradno svetovno prvenstvo v dolgem maratonu, ampak bosta od Gorenjcev nastopila tudi Tomaž Šink, ki je rojen v Kranju, živi pa v Tržiču (sicer pa nastopa za TK Ribnica) in Kamničan Igor Kogoj.

Matjaž Štibelj

Kako se vam je uspelo uvrstiti na to tekmovanje?

"Sam sem se na to tekmovanje letos uvrstil preko računalniškega izbora. V finalu ironmana sicer nastopa kar 1.500 tekmovalcev, vendar pa so že same kvalifikacije za finalni nastop "prave peklenske muke". Po vsem svetu potekajo vsako sezono ironman triatloni, na katerih se za uvrstitev na finale na Havajih bori več kot 20.000 triatloncev, nekaj srečnežev pa se tja uvrsti tudi preko računalniškega izbora. Predpisane dolžine na teh tekmovanjih so: 3,8 km plavanja, 180 km kolesarjenja in 42 km teka. Lani sem nastopil na enem izmed teh tekmovanj, ki je bilo v Rothu v Nemčiji, in na koncu mi je za kvalifikacijo za finalni ironman zmanjkalo le sedem minut. Letos sta si prav na ironmanu v Rothu "vstopnico" za Havaje priborila tudi Tomaž Šink in Damjan Kromar (oba TK Ribnica). Le za las pa se je uvrstitev v finale izmuznila še četrtemu Gorenjcu, Kranjčanu Gregu Janežiču (Novice Extreme), ki je za "normo" zaostal le za dve minuti. Če povem, da en tak triatlon traja približno deset ur, je ta razlika res malenkostna. Na enem izmed ironmanov v ZDA pa se je uspelo kvalificirati tudi Igorju Kogoju (Trispot Kamnik), ki je pri nas prava legenda, saj mu je v finalu ironmana že uspelo osvojiti 20. mesto."

Lani bi vas v Rothu "skoraj pobralo".

"Pri nas, ki nastopamo na dolgih triatlonih (so pa še šprint, kratki, srednji in olimpic triatloni), je en tak nastop na sezono več kot dovolj. Plavalci smo v vodi približno kakšno uro, nato na kolesu kakšnih pet ur, tiste prave težave pa nastopijo nekaj med šesto in sedmo uro (vsaj pri meni je tako). Lani sem imel prvo krizo po desetem kilometru teka, tisto pravo krizo pa dvajsetem kilometru. Na enem ironmanu tekmovalci "porabimo" nekje med 7.000 do 10.000 kalorij in te kalorije je med samim tekmovanjem potrebno "dodati nazaj". Tako moramo na uro telesu vrniti od 600 do 800 kalorij. Ker je med plavanjem to praktično nemogoče, si potem "vračamo moči" med kolesarjenjem in tekom: pri tem pa je tako, da imam pri sebi bidone s power gelom, ki jih je potrebno zmešati z vodo. Idealna mešanica je nekje 7 do 8 % gela zmešanega z vodo, ker pa smo v stalni "časovni stiski", nam idealne mešanice vedno ne uspe pripraviti. Lani je bilo v Nemčiji zelo slabo vreme in zato smo vsi pili še manj. Sam sem poleg tega, da si nisem zmešal idealnega napitka, v bidon verjetno dobil še kakšno umazanijo, tako da sem staknil še drisko. Po samem tekmovanju so mi nato na samem cilju morali dati infuzijo in dobil sem kar dva litra krvi (infuzijo po takšnem tekmovanju dobi več kot desetina tekmovalcev), k sebi pa nisem prišel še dobre tri mesece po nastopu. Letos sem bil za ironman v Rothu že prijavljen, ko pa sem dobil obvestilo, da sem na Havaje izbran preko računalniškega izbora, sem seveda nastop tam odpovedal."

Za takšno tekmovanje se je torej potrebno temeljito pripraviti.

"Priprave imam razdeljene na zimski del, ko ne nastopam, in na letni del, ko se udeležujem le šprint triatlonov in kakšnega srednjega. Pozimi plavam v kranjskem pokritem bazenu, kolesarim predvsem ob morju in na sobnem kolesu, tečem pa po asfaltu (kadar je suho) ali na preprogi v fitnesu. Pozimi tako tedensko za trening porabim približno 15 ur. Poleti plavam štirikrat do petkrat v obnovljenem bazenu v Radovljici, po štirikrat na teden pa tudi kolesarim in tečem. Na teden tako preplavam od 12 do 16 km, prekolesarim od 350 do 500 km, pretečem pa od 50 do 80 km."

Kako je s financami?

"Preko Smučarske zveze Slovenije sem zaposlen pri Mizunu, poklicno pa sem zadolžen za servis tekmovalne opreme slovenske smučarske reprezentance. Od Mizuna tudi dobivam vso opremo, ki jo za triatlon potrebujem. Le letos sem moral zamenjati kolo, ker Japonci ne delajo tako velikih številk koles (Japonci so pač veliko manjši od nas Evropejcev) in tu bi se rad zahvalil Primožu Čerinu (Maxi Sport Ljubljana), ki mi je omogočil, da sem dobil kvalitetno kolo znamke Battaglin po zelo ugodni ceni. Drugače pa sem član ekipe Novice Extreme, ki mi pokriva vse startnine na tekmah v Sloveniji, tako da si iz svojega žepa plačujem le v tujini." **Goran Lavrenčak**

TENIS

PETRA RAMPRE ZMAGUJE V AMERIKI

Žiri, 27. julija - 19-letna teniška igralka iz Žirov Petra Rampre uspešno igra na turnirjih po ZDA. Po zmagi na 10.000$ turnirju v Kanadi se je prejšnji teden po zmagah nad Pullin in Slukebir uvrstila v četrtfinale 50.000-dolarsko močnega tekmovanja MauWah (New York). Premagala jo je Američanka Christina Brandi, znana tudi kot hčerka nekdanjega trenerja Peta Samprasa. V dvojicah je skupaj z Amando Hopkins prišla do polfinala. Še posebej pa se je Petri vtisnil v spomin trening z legendarno Steffi Graf, ki je v istem tednu igrala na večjem turnirju v tem mestu. Naslednja postaja je Atlanta in 25.000 $ vredna teniška pogača.

B. Mulej

SLOVENKAM NI USPELO

Kranj, 27. julija - V kvalifikacijah za uvrstitev v elitno skupino 13 članic Fed cup-a tokrat našim predstavnicam veliki met ni uspel. Kljub temu, da so na koncu osvojile zadnje mesto v skupini z Belorusijo, Japonsko in Nizozemsko, bi bila končna uvrstitev oziroma rezultat lahko popolnoma drugačna. Naše igralke Katarina Srebotnik, Tina Pisnik, Tina Križan in Barbara Mulej so namreč ugnale domačinke, izgubile šele po igri dvojic proti Japonkam ter uvodno srečanje s tremi tesnimi porazi proti Belorusiji. Kljub neuspehu zaradi nenapredovanja v višjo skupino velja poudariti, da je bilo že samo sodelovanje na teh kvalifikacijah do sedaj največji uspeh Slovenk. Naprej se je uvrstila le ena država to je bila Avstralija, ki je z 2:0 (dvojic niso igrali) ugnala Nizozemsko, vse ekipe pa so bile izredno močne ter med seboj izenačene. Najbolj znana imena tega prvenstva so bile Dokićeva (Avstralija), Zvereva, Barabanšikova (Belorusija), Sugyjama (Japonska) ter Dragomir (Romunija). Slovenija se bo tako v naslednjem letu ponovno borila za priključitev najboljšim v najmočnejšem ženskem ekipnem tekmovanju na svetu.

V PORTOROŽU PRVI ITALIJAN

Na drugem Futures turnirju pri nas (prvi je bil prejšnji teden v Kranju, kjer je slavil Čeh Hernich) Slovenci ponovno niso sodelovali v zaključnih bojih. Izjema je bil le par Kračman - Tkalec, ki si je priigral polfinale med dvojicami, ostali so izpadli že prej. Zmagovalec je postal Italijan Vico, ki je v finalu ugnal Čeha Vacka z rezultatom 6:4, 6:2, v parih pa je bila najuspešnejša češka naveza Friedl - Kovacka.

Tretji in hkrati zadnji turnir ranga Futures z nagradnim skladom 10.000$ pri nas je ta teden v Mariboru.

B. Mulej

PADALSTVO

Nad 100 padalcev na blejskem pokalu

AVBLJEVA PRVA, ERJAVEC DRUGI

Kranj, 27. julija - Na letališču Alpskega letalskega centra v Lescah se je v nedeljo končalo 9. tekmovanje padalk in padalcev za Blejski pokal. Med 120 padalci iz devetih držav so se slovenski padalci odlično odrezali, ekipno pa sta se za prvo mesto "udarili" ekipi Mont iz Lesc in NES s Ptuja. Leška ekipa v postavi Roman Karun, Matjaž Pristavec, Uroš Ban, Senad Salkič in Borut Erjavec je bila s 53 kazenskimi centimetri prva, Ptuj pa je zbral 68 kazenskih točk, Čehi na tretjem mestu 89, Hrvaška na četrtem mestu 120 in druga ekipa ALC, Elan po imenu, 124 točk.

Med padalkami je zmagala Irena Avbelj, članica ALC oziroma Slovenije. Šesta pa je bila druga Slovenka Podgorškova. Za Ireno je bila leška tekma dober trening pred svetovnim vojaškim prvenstvom v Zagrebu. Irena je cilj v osmih skokih zgrešila le za 8 centimetrov. Med moškimi posamično je zmagal Čeh Tabor s 4 kazenskimi centimetri, naš najboljši pa je bil Borut Erjavec s 5 kazenskimi centimetri.

Na sliki zmagovalka Irena Avbelj. • **J.K.**

Iz središča Slovenije v Vaše srce

89,7MHz **Radio GEOSS** 89,7MHz

Fax 061/883-740, telefon 061/885-252, GSM 041-682-146

NOGOMET

Šestnajstina nogometnega pokala Slovenije

MARIBOR IZLOČIL KRANJČANE

ŽIVILA TRIGLAV : MARIBOR TEATANIC 0 : 4 (0:2), strelci Pekič, Karič in Bozgo 2 za Maribor, gledalcev 600, glavni sodnik Zirnstein iz Portoroža.

Kranj, 27. julija - Kranjski drugoligaš Živila Triglav se je v soboto na tekmi šestnajstine finala pokala Slovenije na tekmi z državnim prvakom Mariborom Teatanicom častno poslovil od tekmovanja. Mariborčani, za katere je bil to zadnji preizkus pred jutrišnjo mednarodno tekmo z belgijskim Genkom v 2. kolu kvalifikacij za ligo prvakov, so zmagali zasluženo s 4 : 0. Izid bi bil lahko še za nekaj zadetkov višji, če ne bi **novi kranjski vratar Damjan Vidmar branil odlično** in spravljal v obup odličnega mariborskega strelca Daliborja Filipoviča, saj šestkrat iz stoodstotnih priložnosti ni uspel zabiti gola. Vidmar je odlično posredoval tudi pri strelih Galiča, Šešlarja in Bozga. Spremenjeno kranjsko moštvo, v katerem so razen vratarja Vidmarja na novo **zaigrali še Dejan Plastovski, Zmago Tonejc, Matjaž Todorov, Jure Žagar, ki je že igral v Kranju, Marjan Urh in Dejan Nišandžič**, ni uspelo biti enakovrednejši tekmec, čeprav so znova odlašali s streli na vrata, imeli stoodstotno priložnost (Plastovski), po nepotrebnem preigravali in šele proti koncu tekme sprožili dva strela proti mariborskemu vratarju Marku Simeunoviču. Doseženi zadetki Mariborčanov so bili lepi. Po seriji Filipovičevih neizkoriščenih priložnosti je v 39. minuti Amir Karič podal Pekiču, ki je zabil prvi gol. Tri minute kasneje je Filipovič podal Kariču, ki je dal drugi gol. Nato je Cliton Bozgo v 63. in 78. minuti pokazal svoje že znane strelske veščine, zabil dva gola in postavil končni izid.

Trener Maribora Teatanica Bojan Prašnikar je po tekmi povedal, da je njegovo moštvo

doseglo zanesljivo zmago in si ustvarilo še nekaj lepih priložnosti. "Povedati pa moram, da smo se morali za zmago kar potruditi, da smo strli odpor, saj so domači kar dobro zapirali poti do gola. V prvem delu smo imeli tudi probleme z neučinkovitostjo, saj iz petih ali šestih priložnosti nismo uspeli doseči zadetka," je dejal Prašnikar, ki ima sobotno tekmo, na kateri so lahko preizkusili nekatere novosti v igri, za dobro pripravo na sredino kvalifikacijsko tekmo za uvrstitev v ligo prvakov. Za kranjsko ekipo je dejal, da je igrala zelo disciplinirano, morda bolj kot spomladi, tako da je bilo v nekaterih primerih težje priti do zaključka.

Novi trener Živil Triglava Rajko Korent (nekaj časa je bil že trener Kranjčanov) je

Dvoboj Šarkezija (levo) in Jožefa

povedal, da so se zavedali, da igrajo z najboljšo slovensko ekipo. "Mi smo sredi priprav in to se je na današnji tekmi pozna lo. Zelo malo smo še dosle delali na igri, ker načrtujemo formo za 15. avgust, ko se bo začela druga liga. Kljub temu je bila današnja tekma krasen test za našo ekipo, ki bo, upam, na vrhu druge lige. Sem zadovoljen z odigranim. Igrali smo disci plinirano. Obramba je že pokazala določeno raven telesne pripravljenosti. Fante moram pohvaliti, saj so se z najboljšim slovenskim moštvom borili zelo pogumno, do konca. To je kvaliteta, na kateri bomo gradili še naprej. Za drugo ligo imamo solidno ekipo."

• **J.Košnjek, foto T. Štular**

PLAVANJE

Končali sta se državni prvenstvi v plavanju v Kamniku in Ljubljani

SIJAJEN ROD NAJMLAJŠIH

V Ljubljani je bil drugi del državnega prvenstva v plavanju za mlajše dečke in deklice, Kamničani pa so bili prireditelji enakega tekmovanja za dečke in deklice.

Kamnik, 25. julija - Tudi iz Kamnika so največ kolajn odnesli plavalci iz Radovljice, za obema ljubljanskima kluboma pa so se na četrto mesto uvrstili Kamničani. Gostitelji imajo nekaj izvrstnih plavalcev, ki so na tokratnem tekmovanju segli tudi po odličjih: Petra Jeras, David Novak, Anže Baloh in Peter Hribar.

Jerasova je zmagala na 100 m prosto in dosegla drugo mesto na 200 m mešano. Novak je bil drugi na 400 m prosto, Baloh pa v slednji disciplini tretje mesto, medtem ko je najuspešnejši kamniški plavalec Peter Hribar osvojil zmagi na 100 in 200 m prosto in drugi mesti na 100 in 200 metrov hrbtno.

Med Radovljičani, sicer ekipnimi zmagovalci, pa je najbolj blestela Anja Klinar, ki je osvojila kar štiri prva mesta (200 in 400 m prosto, 200 m mešano in 800 m prosto), na 400 m mešano pa je bila druga. Na stopničkah so bili še: Ana Ambrožič (2. mesto na 100 m delfin in 800 m prosto ter 3. mesto na 200 m prosto), Nejc Jenko (3. mesto na 100 m hrbtno), Sara Isakovič (1. mesto na 100 m hrbtno in 3. na 200 m hrbtno), Laura Babič (1. mesto na 200 m hrbtno, 2. mesto na 100 m hrbtno, 3. mesto na 200 m delfin), Anže Dacar (1. mesto na 400 in 1500 m prosto, 2. mesto na 200 m prosto in 3. mesto na 100 m prosto), Alenka Palovšnik (3. mesto na 400 in 800 m prosto) in Žani Stošič (2. mesto na 200 m prsno).

Od plavalcev Merit Triglava iz Kranja je bila edina nosilka (tokrat bronaste) medalje Žana Leskovar, in sicer na 100 m hrbtno.

Tudi v štafetah ni bilo presenečenj. Na 4x100 m prosto so pri fantih zmagali Radovljičani (Jenko, Globočnik, Stošič, Dacar), drugo mesto so osvojili Kamničani (Hribar, Baloh, Novak, Sušnik), pri dekletih pa sta kar dve radovljiški štafeti stali na stopničkah, na vrhu druga v postavi Palovšnik, Babič, Ambrožič, Klinar, na tretji pa Isakovič, Bogič, Zorec in Klemenc. Fantovska in deliška štafeta iz Radovljice pa sta bili na 4x 100 m mešano drugi, pri fantih v enaki postavi kot v štafeti prosto, pri dekletih pa v naslednji: Isakovič, Klinar, Ambrožič in Babič.

• **D.Ž.Žlebir**

GOREnJCI UBRANILI ZMAGO

Tudi po drugem delu državnega prvenstva za mlajše dečke in deklice v plavanju (tokrat v Ljubljani) so prva mesta ubranili Gorenjci. Ekipno so zmagali plavalci Radovljice Park hotela Bled, drugo mesto je osvojil Merit Triglav Kranj pred Branikom Maribor. Enako razmerje sil je vladalo tudi pri štafetah: na 4x50 metrov prosto so med fanti zmagali Radovljičani (Štiherle, Isakovič, Žbogar, Pogačnik), v enaki postavi so prvo mesto osvojili tudi na 4x50 metrov mešano, kjer je drugo mesto pripadlo Kranjčanom (Gajič, Kern, Thaler, Eržen). Deklice so si v štafeti prosto po enaki logiki razdelile prvi mesti: prve Radovljičanke (dvojčici Cesar, Terlikar in Močnik), druge Triglav (Turkanovič, Škulj, Šparovec in Hudovernik), v štafeti mešano pa so bile boljše Kranjčanke (Turkanovič, Gantar, Šparovec in Hudovernik). In še nekaj najuspešnejših posameznikov: pri Radovljičanih Nejc Pogačnik s štirimi zmagami (100m prosto in prsno, 200 m prsno in 400 m prosto), Matej Štiherle s 3. mestom na 50 m delfin, Monika Močnik s tremi zmagami (100 in 400 m prosto, 100 m prsno) in 2. mestom na 200 m prsno in Nina Cesar s 1. in 2. mestom na 200 in 100 m prsno. Pri Triglavanih so se najbolj izkazali Tea Hudovernik (2. mesto na 50 m delfin in tri tretja mesta na 100 m prosto, 50 m hrbtno in 400 m prosto), Tina Turkanovič (2. mesto na 50 m hrbtno in 3. mesto na 50 m delfin) in Tevž Eržen (2. mesto na 100 m prosto).

GORSKO KOLESARSTVO

GRAŠIČU DVOJNI SPORED

Kamnik, 27. julija - Janez Grašič, švicarski Škofjeločan je zmagovalec dvojnega sporeda dirk gorskih kolesarjev v spustu in dualu Janez Golmajer je bil najhitrejši v malem finalu za tretje mesto. Kamničani Sandi Srdar, Aljoša Martinjaš in Tomo Jeras pa so izpadli v četrtfini finala. V nedeljo v 3. spustu s Starega gradu, ki je kot peta dirka v tej sezoni štela v seštevek slovenskega pokala, pa je Janez Grašič (na evropskem prvenstvu na Portugalskem je osvojil 14. mesto v kategoriji elite) za slabih 6 sekund ugnal Aljoša Matinjaša, člana Calcit teama iz Komende. Za Grašičem (3:03:28) in Martinjašem (+5.85) se je uvrstil Felc, od četrtega do šestega mesta pa Gorenjci: Janez Golmajer (Mtb Kranj), Mitja Sorn in Črt - Bill Slivnik (oba Završnica). Z drugim mestom je Aljoša Martinjaš tudi pred zadnjo tekmo slovenskega pokala, ki bo na pobočju Jošta, že zmagovalec slovenskega pokala. Med mladinci je bil na 2 km dolgi progi z višinsko razliko 200 m najhitrejši Giacomo Batelli (Sloga Idrija), ki je za 22 stotink sekunde ugnal domačina, vodilnega v slovenskem pokalu Roka Podbevška. V veteranski kategoriji masters pa je Sandi Srdar, tudi on je član kamniškega Calcita in po organizacijski plati prvi mož te dirke, s šestim absolutnim časom ponovno ugnal konkurente in vodi v pokalu z maksimalnim izkupičkom točk. **Bližnji vikend se podobni noro-kolesarski konec tedna obeta tudi na pobočju Starega vrha nad Škofjo Loko.**

• **M. Močnik**

ALPINIZEM - ŠPORTNO PLEZANJE

Jezerski alpinist Davo Karničar je smučal z gore Kamen na Kamčatki

SLOVENSKI KRST V RUSKIH GORAH

Vzpon na najvišji vrh zaradi slabega vremena ni uspel, edini lep dan pa je Jezerjan izkoristil za drzno smučanje s 4650 metrov visokega vrha.

Kranj, 27. julija - To, kar so ruski alpinistični smučarji ocenjevali za nemogoče, je 3. julija 1999 demantiral Davo Karničar z Jezerskega. Z vrha gore Kamen na Kamčatki se je spustil na smučeh po vzhodnem stebru, kjer trd in krušljiv led predstavlja veliko nevarnost. Sam je smučanje primerjal s svojim spustom z Matterhorna. V Rusiji je bil s 7-člansko odpravo.

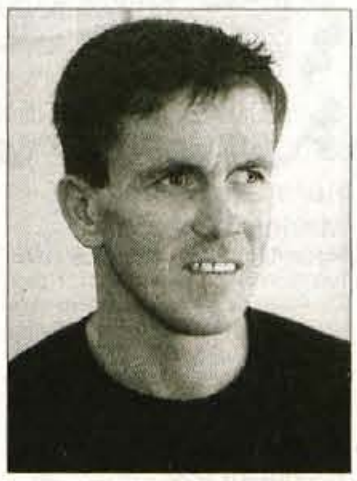

Alpinist in ekstremni smučar Davo Karničar je opravil nov podvig na Kamčatki.

Planinsko alpinistično odpravo PD Jezersko na ruski polotok Kamčatka so sestavljali Davo in Karmen Karničar, Iztok in Olga Tonejec in Jani Krč z Jezerskega, Roman Herlec z Olševka in Marko Lesjak iz Kranja. Na pot so se odpravili 25. junija 1999, domov pa so se vrnili 16. julija. Glavni namen je bilo spoznavanje gora, kjer doslej še ni bil noben Slovenec. Gre za štiritisočake, med katerimi je najvišji vrh Ključevskaja Sopka (4760 m).

"Naš cilj je bil tudi vzpon na ta vrh, vendar ga je preprečilo zelo slabo vreme. Drugi razlog je bilo pomanjkanje aklimatizacije, saj smo potovali do glavnega mesta Kamčatke Petropavlovsk z letalom, pot nadaljevali do vasi Eso s kamioni in se od tam pripeljali s helikopterji do baznega tabora na višini 3100 metrov. Tako sem na višini 4100 metrov odsvetoval nadaljnji vzpon na najvišji vrh. Edini lep dan sem izkoristil za vzpon na 4650 m visoko goro Kamen, pri čemer me je spremljal ruski alpinist. Za plezanje prek vzhodnega stebra, kjer je naklon med 35 in 58 stopinjami, sem potreboval 5 ur. Seveda je bilo zame še pomembnejše smučanje z vrha po tem stebru, za katerega so ruski alpinistični smučarji menili, da je nemogoče zaradi trdega ledu. Ta led je tudi krhek, zato zaradi tresljajev obstaja velika nevarnost, da se odpnejo vezi na smučeh. Zlasti ob prehodih čez skalno reber in zaviranju je bilo treba zelo paziti. Pri tem mi je veliko pomagal domačin, ki je pojasnjeval razmere v steni. Tako sem v slabi uri presmučal steno, ki bi jo po obliki in težavnosti najlažje primerjal s steno Matterhorna v Švici. Gotovo je bil to eden najbolj zahtvenih spustov na smučeh, kar sem jih opravil doslej. Generalna ocena smeri je S 6 in S 4 v spodnjem delu," je povedal **Davo Karničar** po vrnitvi v domovino.

Gora Kamen (4650 m) z vrisano smerjo smučanja, ki spominja na Matterhorn.

Po njegovem dosežku na gori Kamen si je odprava ogledala dolino gejzirov in spoznavala življenje prvobitnih ljudstev na Kamčatki. Svoja doživetja z odprave bodo od jeseni naprej predstavili na predavanjih z diapozitivi. Zbrani podatki bodo koristni tudi za morebitne bodoče odprave, saj je na Kamčatki še veliko nepreplezanih štiritisočakov z imenitnimi stenami.

• S. Saje

NIRVANA ČAMPE IN AŽMANA

Jesenice, 26. julija - Dne 16. 7. 1999 sva **Borut Čampa (AO Jesenice) in Urban Ažman (AO Kranj)** preplezala prvenstveno smer v jugovzhodni steni Nad Štitom Glave (2018 m), ki sva jo poimenovala **Nirvana.** Težavnost smeri je VII, VI, VI. Smer je dolga ok. 150 m, smer sva preplezala v ok. 4 urah.

Dostop do smeri je enak kot pri smeri "Zajeda skozi okno". Opis smeri: Vstop smeri je ok. 10 m desno od smeri Zajeda skozi okno po krušljivi zajedi, ki se spremeni v zgornjem delu v izrazito poč V+ (za orientacijo nekaj trav) nato naprej na gladke plošče na varovališče pod streho. Od tu gremo po ploščah levo in navzgor (3 m) in prečimo v desno čez streho (VII) ključ smeri od tu prečenje v desno v diagonalni žleb (poč), ki poteka izrazito od leve proti desni navzgor pod velikimi strehami, nadaljujemo po poči (krušljivo) do varovališča pod veliko streho. Čez buhtljast prehod (VI) naprej po lažjem delu (IV) v levo poč (IV+) na vrhu smeri. Priporočljiva oprema je 7 klinov (kakšen profilc) komplet metuljev in nekoliko zatičev. Sestop je enak opisu zajede skozi okno ali pa po Varianti Uroševe grape (III, IV).

Istega dne sva v isti steni ponovila tudi smer Boba Mareya (VII+, VI, V) 130 m in sestopala po smeri Kamenkov kamin (VI, IV) 130 m.

Obenem pa kot vodja tekmovanja v športnem plezanju najavljam, da bo v okviru Špikovih dni 31. 7. 1999 organizirano tekmovanje v hitrostnem športnem plezanju za mlajše in starejše kategorije. In sicer se bo devet finalistov v kategoriji cicibanke in cicibani pomerilo ob 11.30 uri, finale za mlajše dečke deklice bo ob 15.30 uri in nočno finale za najstarejše kategorije bo ob 21. uri. Vljudno vas vabimo, da si tekmovanje ogledate v čim večjem številu.

• B. Čampa

MARTINA ČUFAR USPEŠNA V FRANCIJI

Kranj, 27. julija - Zadnja dva vikenda sta se v Franciji odvijali dve pomembni master tekmi v športnem plezanju. V Chamonixu se je pomerila med seboj le elita športnih plezalcev, med katerimi je bila tudi naša Martina Čufar. Osvojila je odlično 3. mesto, premagala jo je samo Belgijka Muriel Sarkany in Rusinja Choumilova. Druga tekma pa je bila ta konec tedna v Serre Chevalieru, kjer so bili poleg povabljenih tekmovalcev tudi ostali, ki pa so se morali najprej pomeriti v open tekmi. Martina je tokrat osvojila peto mesto. Najboljše tekmovalke so bile med seboj zelo izenačene, saj se je prvih pet razvrstilo na zadnjih treh oprimkih. Tudi tokrat pa se ni pustila premagati Muriel Sarkany.

Poleg Martine je pri dekletih od naših nastopala tudi Katarina Štremfelj, med fanti pa Aljoša Grom in Urh Čehovin, vendar se nihče ni uvrstil na glavni del tekmovanja.

Rezultati ženske Chamonix: 1. M. Sarkany (BEL), 2. E. Choumilova (RUS), 3. M. Čufar (SLO); **rezultati ženske Serre Chevalier:** 1. M. Sarkany (BEL), 2. S. Bodet (FRA), 3. M. Udhen (GER), 5. Martina Čufar, 24. Katarina Štremfelj (obe SLO). • **Tomo Česen**

Radio Triglav
Radio Triglav Jesenice d.o.o.
Trg Toneta Čufarja 4, 4270 Jesenice
tel.:064/861-012, faks:064/861-302
GSM:041/654-064, http://www.radiotriglav.si
FREKVENCE MHz STEREO RDS
96 GORENJSKA
89.8 Jesenice, 101.5 Bohinj
101.1 Kranjska Gora

99.5 MHz 100.2 MHz 104.8 MHz
RGL
studio 161 31 30
marketing 161 30 60

HALO - HALO GORENJSKI GLAS tel.: 064/223-111

Naročilo za objavo sprejemamo po telefonu 064/223-111, faksu 064/222-917 ali osebno na Zoisovi 1 v Kranju oz. po pošti - do ponedeljka do 12.30 in četrtka do 12.30 ure! Cena oglasov in ponudb v rubriki: Izredno ugodna.

AVTOŠOLA B & B
VOZNIŠKI IZPIT PREKO POLETJA
- B&B KRANJ, tel. 22-55-22
- B&B RADOVLJICA, tel. 714-960
- B&B JESENICE, tel. 86-33-00
- B&B AMD ŠKOFJA LOKA, tel. 657-000
KATEGORIJE A, B, C, D, E, H
http://www.bb-kranj.si

ROZMAN BUS
Lenti, 21.8., Madžarske toplice 26.8. do 29.8. in od 4.9. do 10.9.,Trst, 21.9., Palmanova 17.8., Gardaland - Aqualand 14.8., Lidl - Alpe Adrija 24.8., Rozman, tel.: 064/715-249, Šenčur: 411-887

BORZA ZNANJA
Knjižnica Otona Župančiča, enota Delavska knjižnica, Tivolska c. 30, 1000 Ljubljana tel.: (061) 13-22-178
e-mail: borza.znanja@spika unistar-si
V ljubljanski Borzi znanja je na voljo mnogo zanimivih in pestrih učnih ponudb. Na primer:
- informacije o staronordijski zgodovini in mitologiji,
- popotniški nasveti za potepanje po Argentini, Indiji ali Jemnu,
- pomoč bodočim študentom risanja in slikanja,
- znanje žongliranja, požiranja ognja in vožnje z motociklom,
- inštrukcije modnega risanja,
- nasveti izkušenega ribiča (lovljenje rib s plovcem),
- informacije o skupinah za samopomoč pri odvajanju od različnih zasvojenostih,
- veščine aranžiranja svežega in suhega cvetja.
Zanimiva so tudi učna povpraševanja. Zadnje, ki smo ga zabeležili, je naslednje:
- iščemo domač recept za pripravo dobrega jogurta.
Podrobnejše informacije o različnih učnih delih so vam na voljo
- na telefonski številki (061) 13 22 178,
- osebno v DELAVSKI KNJIŽNICI na Tivolski c. 30 v Ljubljani,
- na www.borzaznanja.mss.edus.si
- ali po e-mailu: ljubljana borzaznanja.mss.edus.si
- vsak delavnik od 8. do 15. ure, ob sredah do 17. ure

HOKO - kombi prevozi
Tel.: 563-876, 557-757
Lenti vsak četrtek in soboto, Celovec ponedeljek in petek, Trbiž, Trst, Palmanovo in Videm - Udine torek in sreda. Izleti po dogovoru. GSM: 041/734-140

METEOR Cerklje
Remic, tel. 422-781
GSM: 041/660-658
Vsak torek in četrtek kopalni izlet Čatež
11.8. Blatno jezero - ogled popolnega sončnega mrka, možnost kopanja

NOVO - NOVO
VILJEM TURIST, s.p.
turistični prevozi
(skupine do 50 oseb)
Gardaland 28.7., 2.8., 4.8., 9.8. (6.200 SIT - prevoz + vstopnina, za dijake in študente 5.200 SIT)
Naročila sprejemamo po telefonu 064/451-542 ali GSM 041/670-673

AVTOBUSNI PREVOZI
ŠTERBENC LUDVIK
VIRMAŠE 137, 4220 ŠKOFJA LOKA
Tel.: 632-262, mob.: 0609 638 837, fax: 632-262
Avtobusni prevozi z udobnimi turističnimi avtobusi, klimatiziranimi in opremljenimi z avdio in video opremo- organizacija izletov in potovanj za zaključene skupine - avtobusi (35+2), (33+1) in minibus (12+1) - šolske zaključne izlete po domovini in tujini- zaključene skupine odpeljemo po želji tudi na nakupovalne izlete in na razne prireditve doma in v tujini. Ugodno v Gardaland 2.8., Lenti 7.8. in 30.8.

GORENJSKA LETNA KOPALIŠČA VAS PRIČAKUJEJO
KRANJ (letni bazen): pon. - pet. 9. - 18. ure, sob., ned. 9. - 19. ure, odrasli 600 SIT (popoldanska 500 SIT), voda 26 stopinj C, TRŽIČ (letni bazen): vsak dan od 9. - 19. ure, odrasli 600 SIT, petek nočno kopanje 20. - 23. ure 300 SIT, voda 27 stopinj C, RADOVLJICA (kopališče CAMPING):Kopališče v Radovljici je odprto od 10.00 do 18.00 ure, sobota, nedelja in prazniki od 10.00 do 19.00 ure. Vstopnina: odrasli 500 SIT, mladina do 14. leta starosti 400 SIT, popoldanska karta odrasli 400 SIT, mladina 300 SIT. Voda je ogrevana na 26 stopinj C. Rekreacijsko plavanje vsak ponedeljek, sreda in petek od 21. do 22. ure. Cena: 250 SIT.Začetek 20 urne plavalne šole v ponedeljek, 26. julija 1999, potekala bo ob 10. do 12. ure. Cena tečaja 7.000 SIT. Informacije in prijave pri blagajni kopališča (064 715-770). V sklopu kopališča je možno najeti igrišče za odbojko na mivki., JESENICE (Ukova): vsak dan od 10. - 18.30 ure, odrasli 400 SIT (popoldanska 300 SIT), voda 23 stopinj C, KAMNIK (pod Skalco): pon. -pet. 10. - 18. ure, sob., ned. 10. - 19. ure, odrasli 500 SIT (popoldanska 450 SIT), voda 26 stopinj C kopanje 20.30 do 22. ure 200 SIT. BLED Grajsko kopališče: vsak dan od 8. - 19. ure. Celodnevna karta 600 SIT (odrasli), 400 SIT (otroci), popoldanska 500 SIT. Možen najem čolnov - 1000 SIT/ura. Letno kopališče KROPA obratuje vsak dan od 9. do 18. ure. Cenik: odrasli 500 SIT, otroci (3 - 7 let) 200 SIT, otroci (7 do 14 let), dijaki 400 SIT. Voda 23 stopinj C.

NOVO V KRANJU
TECHNO RACING
Športna avto oprema: lita platišča, volani, filtri, prestavne ročice, vzmeti... in velika izbira enoročnih mešalnih baterij iz uvoza. Tel.: 245-546.

POLETNI URNIK GORENJSKIH KNJIŽNIC
RADOVLJICA - Matična knjižnica, Gorenjska c. 27 je odprta: poned. 8. - 19., torek, sreda, petek 8. - 14., četrtek 10. - 14., sobota 8. - 12.
BLED - Knjižnica B Kumerdeja, Ljubljanska c. 10 je odprta: poned., torek, četrtek 8. - 14., sreda 8. - 19., petek 14. - 19.
KRANJ - Splošni in pionirski oddelek sta odprta: poned,, sreda, četrtek, petek 9. - 15., torek 11. - 19., sobota zaprto
JESENICE, Čufarjev trg 4 je odprto: poned., torek, četrtek, petek 8.- 14., sreda 8. - 19., sobota 8. - 12.
TRŽIČ - Knjižnica dr. Toneta Pretnarja je odprta: poned. 9. - 15., torek, sreda 9. - 18., četrtek, petek 9. - 15., sobota zaprto
KAMNIK - Matična knjižnica Ljubljanska 1 je odprta: poned., torek 13. - 19., sreda, četrtek, petek 9. - 15., sobota zaprto.
ŠKOFJA LOKA - KNJIŽNICA IVANA TAVČARJA, ŠOLSKA UL. 6, Knjižnica za odrasle - oddelek za odrasle: ponedeljek - petek 8.00 - 14.30, četrtek 12.00 - 19.00; oddelek za mladino ponedeljek - petek 8.00 - 14.00, četrtek 12.00 - 19.00; izposojevališče Trata, Frankovo naselje 74a: sreda 14.00 - 19.00; izposojevališče Železniki, Češnjica 54: torek 14.00 - 19.00; Izposojevališče Žiri, Trg svobode 8: ponedeljek 14.00 - 19.00; izposojevališče Gorenja vas, Sestranska vas 14: četrtek 14.00 - 18.00; izposojevališče Poljane, Kulturni dom Poljane: sreda 16.00 - 19.00

V DOBRNI SE VEDNO NEKAJ DOGAJA
SLIKARSKE RAZSTAVE: Do 13. avgusta v avli hotela Dobrna razstavlja svoja dela Ida Šprah.

KROJ ŠKOFJA LOKA
Trgovina Kidričeva 81
ZNIŽANJE DO 40 %!
Izkoristite ugodne pogoje za nakup kostimov, jaken, kril, hlač in bluz od 20. julija do 3. avgusta.

HALO - HALO GORENJSKI GLAS tel.: 064/223-111

GORENJSKA ON LINE: www.media-art.si

SPOROČILO O SMRTI

Svojo življenjsko pot je sklenila naša upokojenka

VIDA MILOSAVLJEVIČ
rojena 1925

Od dolgoletne sodelavke se bomo poslovili v torek, 27. julija 1999, ob 16. uri na šenčurskem pokopališču. Ohranili jo bomo v trajnem spominu.

Kolektiv AERODROMA LJUBLJANA, d.d.

GORENJSKA ON LINE: www.media-art.si

GLASOV KAŽIPOT

Prireditve

Dan oglarjev

Stari Vrh - TD Stari Vrh nad Škofjo Loko priredi vsako leto prvo nedeljo v avgustu etnografsko prireditev "Dan oglarjev", na kateri pokažejo, kako so nekoč oglarji živeli, pripravljali in delali oglje. Letos bo prireditev potekala v soboto, 30. julija, in v nedeljo, 1. avgusta na prireditvenem prostoru Grebljica pod Starim Vrhom. V soboto, 31. julija, bo program prireditve naslednji: ob 20. uri bo zbiranje udeležencev pri postavljeni kopi na prireditvenem prostoru. Ob 20.30 uri bodo kopo zakurili, od 21. ure dalje pa bo zabava s plesom ob zvokih ansambla Obzorje iz Železnikov. V nedeljo, 1. avgusta, se bo kulturni program začel ob 15. uri. Najprej bo pozdrav in dobrodošlica predsednika TD Stari vrh Janeza Ažbeta vsem navzočim, sledi nastop folklorne skupine ter javorskih pevcev. Vmes bo povezovalec programa navzoče seznanil o poteku priprave in kuhanja kope. Sledil bo nastop Romane Krajnčan, ki bo še posebej namenjen mlajšim obiskovalcem. Po končanem kulturnem programu bo za ples in razvedrilo skrbel ansambel Strmina. Med prireditvijo so za obiskovalce pripravili tudi razna tekmovanja, kot so sestavljanje manjše kope, pajsanje hloda in podobno. V nedeljo bo med prireditvijo potekal tudi srečelov.

Špikovi dnevi

Gozd Martuljek - Iz hotela Špik v Gozd Martuljku vas tudi letos vabijo na tradicionalno prireditev Špikovi dnevi - dnevi športa in zabave. Prireditev bo potekala v petek, 30., in v soboto, 31. julija. **V petek, 30. julija,** bo ob 14. uri preskus spretnosti v športnem plezanju za obiskovalce pod strokovnim vodstvom. Ob 15. uri; turnir v malem nogometu. Ob 17. uri; EOL-ova animacija za otroke; tekmovanje v streljanju z lokom in predstavitev Varpa klub Špik. Ob 18. uri; zabava z ansamblom Stefano Orkestra in obilo dobre hrane in pijače. **V soboto, 31. julija**, ob 5. uri; pohod na Špik - 2472 m. Ob 8. uri; teniški turnir v dvojicah in turnir v hokeju na asfaltu. Ob 10. uri; turnir v odbojki na mivki. Ob 11.30 uri; finale v hitrostnem-športnem plezanju v kategoriji - cicibani in cicibanke. Ob 15.30 uri; finale v hitrostnem-športnem plezanju v kategoriji mlajši dečki - deklice. Ob 16. uri; turnir v košarki, trojke. Ob 17. uri; lutkovna predstava za najmlajše obiskovalce. Ob 18. uri; EOL-ova animacija za otroke, zabava z ansamblom Tornado in razglasitev rezultatov in podelitev nagrad najboljšim v športnem plezanju. Ob 21. uri; finale v hitrostnem - športnem plezanju za starejše kategorije. Informacije in prijave za športna tekmovanja: recepcija hotela Špik, tel.: 880-120, fax.: 880-115.

Predstavitev knjige Dojenje in materinstvo

Gorenja vas - V četrtek, 29. julija, ob 18. uri bo v Zdravstvenem domu v Gorenji vasi srečanje s pesnico, pisateljico in avtorico najnovejše knjige Dojenje in materinstvo iz srca Ksenijo Šoster Olmer.
Avtorica, ki je tudi svetovalka za dojenje pri Mednarodni zvezi za dojenje, bo predstavila svojo knjigo in odgovarjala na vprašanja mamic.

Sončkove počitnice

Radovljica - Tudi letos kakor lani, kot leto prej in še prej ... je skupina dijakov, študentov in staršev pripravila preprost počitniški program za osnovnošolce. Več o vsebini in načinu dela boste našli v knjižnici, ki jo lahko dobite pri voditeljih skupin na vsak napovedan dan Pod lipo ali v pisarni TD Radovljica. Zbirališče je Pod lipo, na križišču Gorenjske in Kajuhove ceste. V primeru dežja boste ostali doma, kadar pa bo vreme negotovo, bodo vodje in spremljevalci počakali otroke ob napovedani uri Pod lipo in se skupaj odločili. Prijave zbirajo dva dni pred odhodom osebno Pod lipo ali po telefonu: med 8. in 9. uro na številko 704-740, med 20. in 21. uro pa na tel.: 714-112.

Počitniške dejavnosti na Jesenicah

Jesenice - V Občinski knjižnici bodo v juliju in avgustu organizirali različne dejavnosti za popestritev počitniških dni mladih bralcev. Zaradi omejenega prostora in nakupa materiala otroke prosijo, da se prijavijo na otroškem oddelku knjižnice. Do 30. julija so pripravili "slikanje na svilo" in sicer vsak dan od 10. do 12. ure. Vse dejavnosti so brezplačne, s seboj pa morate imeti copate. Ostale informacije lahko dobite na otroškem oddelku Občinske knjižnice Jesenice.

Pod Homanovo lipo

Škofja Loka - Na prireditvi "Pod Homanovo lipo" bo v petek, 30. julija, ob 20. uri nastopil Surazo - latino.

Počitniške dejavnosti v Tržiču

Tržič - Že osmo leto zapored bodo v Knjižnici dr. Toneta Pretnarja v Tržiču potekale počitniške delavnice, namenjene otrokom, ki žele dve dopoldanski uri preživeti v prijaznem in ustvarjalnem vzdušju. Delavnice so brezplačne in bodo potekale vsak dan med 10. in 12. uro. Četrta delavnica "glina pod našimi prstki" bo potekala do 30. julija pod vodstvom mentorice Darje Zupan.

Izleti

Kopalni izlet v Portorož

Kranj - DU Kranj vabi svoje člane in ostale na enodnevni kopalni izlet v Portorož - morski park Bernardin. Odhod posebega avtobusa bo ob 7. uri izpred hotela Creina in sicer v sredo, 4. avgusta. Prijave zbirajo v pisarni društva.

Planinska sekcija Iskra vabi

Kranj - Planinska sekcija Iskra vabi na naslednje planinske izlete: **Na Skuto** v soboto, 31. julija, z odhodom ob 4. uri izpred hotela Creina. Skupne zahtevne hoje bo vsaj za 12 ur. Prijav zbirajo do četrtka, 29. julija, na PD Kranj. **Na Kanin in Prestreljenik** v soboto, 7. avgusta, z odhodom ob 5. uri izpred hotela Creina. Skupne zahtevne hoje bo vsaj za 12. ur. Prijavite se lahko do srede, 4. avgusta, na PD Kranj.

Pohod v ekološko vas

Kranj - DU Kranj vabi svoje člane na pohod v ekološko vas, ki je v letošnjem letu dobila nagrado Fordove fundacije, in v korita Tolminke ob sotočju z Zadlaščico. Na pot se boste podali v četrtek, 5. avgusta, ob 6. uri izpred hotela Creina, do Zatolmina, od tu se boste podali peš preko Hudičevega mostu, mimo Zadlaške jame do Čadrga. Nazaj pa po isti poti v Korita Tolminke in do Zatolmina. Prijave sprejemajo v pisarni DU Kranj.

Izlet na ledenik Molltalgletscher

Kranj - DU Kranj organizira lep turistični izlet na ledenik v Avstrijo v torek, 10. avgusta, z odhodom ob 7. uri izpred hotela Creina. Prijave zbirajo v pisarni društva.

Obvestila

Obvestilo medobčinskega društva invalidov Kranj

Kranj - Medobčinsko društvo invalidov Kranj obvešča, da že sprejema vplačila za 7 dnevno zdravljenje v Čateških toplicah, ki bo od 30. avgusta do 6. septembra in za 7 dnevno letovanje v Rabcu, ki bo od 28. avgusta do 4. septembra. Uradne ure imajo vsak torek in četrtek, od 15. do 17. ure v Kranju, Begunjska 10, tel.: 223-433.

DU Preddvor obvešča

Preddvor - DU Preddvor obvešča svoje člane, da bo avtobusni izlet (Poljanska dolina, Cerkno, Idrija, Divje jezero, Polhov Gradec), 12. avgusta in ne 4. avgusta, kot je bilo prvotno predvideno.

Na Maltatal

Škofja Loka - DU Škofja Loka vas vabi, da se jim pridružite na izletu v dolino strmo padajočih voda, kjer boste očarani nad nadavo in tehniko. Izlet bo v sredo, 4. avgusta, ob 6. uri izpred avtobusne postaje v Škofji Loki na Maltatal. Vpisovanje je v društveni pisarni do zasedbe avtobusa. Ne pozabite pa na potne liste ali osebne izkaznice.

Na Veliko Babo

Kranj - DU Kranj vabi svoje člane na gorsko turo - na Veliko Babo. Na pot se boste podali v četrtek, 29. julija, ob 5. uri zjutraj. Prijave zbirajo v društveni pisarni.

PD Tržič obvešča

Tržič - PD Tržič obvešča, da koča na Dobrači vabi vsako tretjo soboto v poletnih mesecih na srnjakov golaž, pripravljen v kotlu pred kočo.

Obvestilo PD Radovljica

Radovljica - PD Radovljica obvešča, da je Pogačnikov dom na Kriških podih odprt.

PD Javornik - Kor. Bela obvešča

Javornik - PD Javornik - Koroška Bela obvešča vse ljubitelje gora, da je Staničev dom pod Triglavom odprt in redno oskrbovan. Prenočišče si lahko rezervirate na mobitel telefon: 0609/614-772.

Razstave

Razstava čipk

Železniki - TD Železniki vabi vse ljubitelje čipk na prodajno razstavo čipk v galeriji Muzeja v Železnikih. Razstava bo odprta do petka, 31. julija, vsak dan ob 9. do 17. ure .

20 let
RADIO SORA
tel.:064/605 605, 624 039
http://www.radio-sora.si

AVSENIK
GOSTILNA
RESTAVRACIJA "Pri Jožovcu" Begunje
GALERIJA
Avsenik
PROGRAM GLASBENIH PRIREDITEV
sreda, 28.7.1999- ANSAMBEL RAZPOTNIK
petek,30.7.1999- ANSAMBEL EKART
Vse glasbene prireditve so ob 19. uri.
INFORMACIJE IN REZERVACIJE NA ŠT. 064/707 030 ALI 064/733 402

Razstava pastelov Marinke Potočnik

Radovljica - V osrednji ekspoziturі Gorenjske banke, d.d. Kranj, PE Radovljica ima svojo prvo razstavo Marinka Potočnik, članica likovne sekcije VIR. Razstava bo na ogled do 14. avgusta, možen pa je tudi odkup slik.

Razstava fotografij Gorazda Kavčiča

Kranj - V sredo, 28. julija, ob 20. uri ste vabljeni v Cafe galerijo Pungert na otvoritev razstave koncertnih fotografij fotografa Gorazda Kavčiča z naslovom "Barva idola". Otvoritev bo glasbeno obarval harmonikar Matjaž Glavač. Razstava bo na ogled do 25. avgusta.

Razstava Milana Marina

Škofja Loka - Vabljeni ste na ogled razstave Milana Marina v Galeriji Ivana Groharja v Škofji Loki. Razstava je na ogled do 20. avgusta.

Razstava Urbana Magušarja

Ljubljana - V Galeriji Loterije Slovenije na Trubarjevi 79 v Ljubljani je na ogled razstava Urabana Magušarja - Spirala, žgana glina. Razstava je na ogled do četrtka, 30. julija, ter od 1. do 10. septembra. V avgustu je Galerija zaprta.

Razstava grafik

Kranj - Likovno društvo Kranj vas vabi v Malo galerijo na ogled razstave grafik Boge Dimitrovski. Razstava je na ogled do 14. avgusta.

Razstava Marjana Židaneka

Jesenice - Razstavni salon Dolik Jesenice, vabi na ogled razstave likovnih del Marjana Židaneka (člana Dolik Jesenice). Razstava je na ogled do 4. avgusta. Salon je odprt vsak dan, razen sobote popoldan in nedelje, od 9. do 12. ure in od 16. do 19. ure.

Razstava v hotelu Astoria

Bled - V hotelu Astoria g. Jože Žlavs iz Vojnika razstavlja ciklus grafik "Lepote Slovenije", razstava je prodajna in bo na ogled do septembra.

Čebelarski muzej zaprt

Radovljica - Zaradi obnovitvenih del bo julija in avgusta Čebelarski muzej v radovljiški graščini zaprt. V galeriji Šivčeva hiša pa je na ogled razstava posvečena 40-letnici muzeja.

Razstava Miroslava Šumnika

Kamnik - V Kavarni Veronika je na ogled razstava slikarja samorastnika Miroslava Šumnika. Razstava je v spomin pisatelju Tonetu Svetini in je odprta do četrtka, 30. julija.

Koncerti

Koncert skupine Nude

Kranj - Klub študentov Kranj vabi na koncert skupine Nude, ki bo v četrtek, 29. julija, ob 20. uri v gradu Khislstein.

Glasbeno poletje Bohinj '99

Bohinj - V okviru poletnega glasbenega festivala, ki bo v cerkvi sv. Martina v Srednji vasi, ki je oddaljena le nekaj kilometrov od Bohinjskega jezera, so pripravili v juliju in avgustu številne koncerte. Tretji koncert Glasbenega poletja v Bohinju bo v četrtek, 29. julija, v cerkvi sv. Martina v Srednji vasi v Bohinju, ob 20.30 uri. Nastopil bo Tartini Quartet.

Gledališče

Nekoč in danes

Tržič - V okviru Poletnih prireditev Tržič '99 vas vabijo na ogled komedije Toneta Partljiča "Nekoč in danes". Nastopil bo član Prešernovega gledališča iz Kranja, gospod Pavle Rakovec. Predstava bo v petek, 30. julija, ob 21.uri v atriju občine Tržič.

Piše: Miha Naglič

Po ljudjeh gor, po ljudeh dol

Terenski ogledi za Gorenjski biografski leksikon

119

Profesor France Planina

"Moje delovno orodje ni bil kramp ali stroj, temveč znanje, ki sem ga nabiral dolga leta na gimnaziji in na univerzi. Študij še ni bil 'delo', čeprav sem delal tedne in mesece podnevi in pozno v noč. Bil je neplačana priprava za plačano poklicno delo." – Če bi od vas pričakoval, da po teh treh stavkih uganete, kdo jih je napisal, bi pričakoval preveč. Zato brž dodam še naslednje tri. "Poučevanje je bilo res moje glavno poklicno delo, a ne edino. Z njim sem povezoval vzgojo za delo in življenje. Sicer pa nisem bil uslužben vsa leta v šoli, skoraj tretjino službene dobe sem opravljal druge službe ..." Ker vem, da je tudi to še premalo, avtorja kar imenujem: FRANCE PLANINA (ES), geograf, biolog in kartograf, dobri dve tretjini poklicnega dela gimnazijski profesor, tretjino pa še marsikaj drugega. Kar je Pavle Blaznik za zgodovino loškega gospostva, to je njegov rojak, vrstnik in prijatelj France Planina za zemljepisno podobo loškega sveta.

Rodil se je 29. septembra 1901 v Škofji Loki. Študiral je na Filozofski fakulteti ljubljanske, univerze, diplomiral 1929. Potem je poučeval na gimnazijah v mestecu Otočac v Liki (1926-29), v Kranju (1929–35) in Ljubljani (1935-37). Do 1941 je bil svetnik na prosvetnem oddelku banske uprave v Ljubljani. Med vojno je bil interniran v Gonarsu, 1943 so ga izpustili, postal je upravnik pokrajinske šolske založbe v Ljubljani. Po vojni je bil najprej zaposlen v komisiji za ugotavljanje kulturnozgodovinske vojne škode, od 1948 spet na gimnaziji, bil 1953-55 ravnatelj Prirodoslovnega muzeja Slovenije in nato do 1962 profesor na klasični gimnaziji. Ves ta čas je veliko pisal in objavljal, celo množico strokovnih člankov in več knjig. Marsikdo se še spominja šolskih zemljevidov Slovenije in Jugoslavije, ki sta jih po njegovih zamislih risala Valter Bohinec in Ivan Selan. Za nas so zlasti pomembni njegovi članki in razprave v Loških razgledih, knjižne predstavitve Škofje Loke in obeh dolin ter vse, kar je dobrega storil za Muzejsko društvo v Škofji Loki in za Loški muzej. Bil je častni občan nekdanje Občine Škofja Loka ("ta velike"), umrl je 14. januarja 1992 v Ljubljani.

Profesor France Planina

Namesto sklepa obudimo z njegovimi besedami še en star, prisrčen in dragocen spomin. "Končalo se je šolsko leto 1912/13. Dne 7. julija 1913 smo v kapeli kranjske gimnazije zapeli slovesni Te Deum in cesarsko himno. Nato so razredniki po razredih razdelili spričevala s primernimi opombami. Spričevala so bila nemška. Ocene so bile takrat štiri: prav dobro, dobro, zadostno in nezadostno. Skoraj v vseh predmetih sem dobil prav dobro (sehr gut), uspeh je bil pa odličen (vorzueglich). Bil sem odličnjak. Pred gimanzijo me je čakal oče, ki je prišel peš iz Loke pome v Kranj. Prebral je spričevalo in bil zadovoljen z menoj. Šla sva se najprej zahvalit in poslovit od gospodinje, pri kateri sem stanoval. V treh sobah je imela na stanovanju deset gimnazijcev: najvišji so bili trije petošolci, najnižji sem bil jaz – prvošolček. Vsi razen mene so bili trdi Gorenjci, doma od Kamne Gorice do Koroške.

Bele. Zelo strogo nas je gospodinja nadzorovala. Ob petih vsako jutro, poleti in pozimi, je prišla skozi vse tri sobe, v zimski dobi s svečo v roki in nas zbudila. Treba je bilo hitro vstati, sesti k mizi in manjši smo morali glasno ponavljati, kar je bilo naloženo za šolo. Tudi popoldne smo imeli določene ure za učenje, končali smo ob devetih in šli v postelje. Pouka latinščine je bilo v prvem razredu sedem ur na teden. Pri takšnem učenju latinščine v šoli in doma sem jo dodobra nadrdral. Gospodinja je upoštevala latinski pregovor: Repetitio est mater studiorum. Ponavljanje je mati modrosti. K moji odliki je ona veliko prispevala ..."

Zanimivo, mar ne? Zlasti tista o "trdih" Gorenjcih. Kaj je bil potemtakem Ločan Planina, kakšni smo njegovi rojaki z gorenjskega juga? Ta mehki Gorenjci?

• *Miha Naglič*

Št. 29 - 27. VII. 1999 URADNI VESTNIK GORENJSKE

lesnina TRGOVINA KRANJ d.o.o.

V NAŠI TRGOVINI VAM NUDIMO:
* NAJNOVEJŠI PROGRAM ITALIJANSKE KERAMIKE
* VSE VRSTE OBLOG (stenske, stropne, talne)
ZAKLJUČNE LETVE
* STAVBNO POHIŠTVO, strešna okna VELUX
IZREDNO UGODNE CENE
DODATNA PONUDBA V KERAMIKI - KERAMIX in GRANITOGREZ
Delovni čas od 7. do 19. ure, sobota od 8. do 12. ure
Mirka Vadnova 9, 4000 KRANJ
tel.:064/241-076, 241-449, fax:064/241-512

MALI OGLASI

☎ 223-444

APARTMA - PRIKOLICE

Slovenka, na sončnem Hvaru - mesto Jelsa ima še nekaj prostih SOB v mesecu avgustu. Pokličite zvečer na ☎ 00-385-21-761-325 ali Marija Huljić, Lučica 610, 21465 Jelsa, otok Hvar 15712

APARATI STROJI

Prodam obnovljen PRALNI STROJ GORENJE, ugodno. ☎ 328-398 15868

Prodam PUHALNIK TAJFUN, malo rabljen, za polovično ceno. ☎ 061/627-303 15892

Ugodno prodam malo rabljen vgradni HLADILNIK Gorenje. ☎ 330-461 15895

VILICE za okrogle bale, teleskop za dvojno dviganje, vilice za palete, transportni trak, sortirnik krompirja, avtomatska tehtnica in stroj za pranje repe proizvajamo in prodajamo. KOZINA,d.o.o., 328-238, 0609/652-285 15930

Prodam 80 l BOJLER za 12000 SIT. ☎ 880-086 15956

Zamrzovalno OMARO Gorenje (6 predalov) ugodno prodam. ☎ 451-176 ali 040/223-703 15976

TOK - Telefon Odvisnosti Kranj (064)326-928 Vsako sredo od 17.00-19.00

Prodam rabljen ŠTEDILNIK 4 plin, 2 elektrika+pečica. ☎ 864-354 15978

Prodam univerzalni REZKALNI STROJ WMW, vel.del. mize 200x780 mm. ☎ 311-697 15984

PRALNO SUŠILNI STROJ CANDY ter pralni STROJ Gorenje, prodam. ☎ 332-350 15990

GARAŽE

KRANJ-ZLATO POLJE: Prodamo več pokritih garaž v garažni hiši z kodiranim vstopom. ITD + NEPREMIČNINE Tel: 064/366-670, 041/755-296

GLASBILA

Prodam SYNTHESIZER FUJITONE IIIB. ☎ 411-870 15890

GR. MATERIAL

OPAŽ suh, smrekov, I. kvaliteta 700 SIT, II. kva. 480 SIT in suh talni POD ali BRUNE po 1400 SIT. Možna dostava. ☎ 041/753-596 15799

Ugodno prodam SALONIT PLOŠČE 60x40 cm. ☎ 718-664 15871

Prodam malo rabljeno dvokrilno zastekljeno OKNO 180/140 cm. ☎ 312-259 15910

BOROVE DESKE 5 in 2,5 cm suhe 2m3 prodam. ☎ 224-264 15915

Prodam 12 let rabljeno KRITNO - male salonitke. ☎ 245-289, Kokrica 15916

Ugodno prodam sončni sistem za pridobivanje električne energije (12V), primeren za vikende in prikolice. ☎ 431-814 15932

IZOBRAŽEVANJE

INŠTRUIRAM ANGLEŠČINO za popravne izpite. ☎ 221-563 15879

KOLESA

Otroško KOLO KEKEC s pomožnimi kolesi za 4 leta, ohranjen, prodam. ☎ 311-877 15975

KUPIM

ODKUPUJEMO SMREKOVO HLODOVINO in CELULOZNI LES. Les prevzamemo tudi na panju. BRAZDA - Poljšica pri Podnart 6 ☎ 731-615 14777

ODKUPUJEM smrekovo in borovo hlodovino. ☎ 641-017 15927

LOKALI

RADOMLJE - na odlični lokaciji oddamo GOSTINSKI LOKAL, 150 m2, lepo opremljen, vsi priključki, v obratovanju. PIA NEPREMIČNINE ☎ 212-719, 212-876 15088

Prodamo v Kranju - 96 m2 (3 prostori) v pritličju in medetaža, primerno za trgovino, pisarno, obrt ipd., cena 11,5 mio SIT. K3 KERN d.o.o., ☎ 221-353, 222-566 in fax 221-785 15512

Oddamo v bližini Kranja v neizdelani hiši v kleti, 130 m2 in pritličju 100 m2, s posebnim vhodom, primerno za različne dejavnosti (zobozdravstvo, kozmetika, ipd.) K3 KERN d.o.o., ☎ 221-353, 222-566 in fax 221-785 15513

KRANJ - v bližini avtobusne postaje kupimo POSLOVNI PROSTOR za pisarno, cca. 30 m2, in POSLOVNI PROSTOR za predavalnico, cca. 60-100 m2. DOM NEPREMIČNINE ☎ 22-33-00, 0609/650-123 15587

KRANJ - Glavni trg, 40 m2/I, 25 m2 + 15 m2, ogrevanje - termo peči, 1200 SIT/m2, KRANJ - Cankarjeva ul: manjši poslovni prostor 24 m2/I, primerno za pisarno, 25 000 SIT mesečno, KRANJ Stražišče: TRGOVSKI LOKAL . 80 m2, PR + 70 m2 KL, večje parkirišče, 155 000 SIT/mes. DOM NEPREMIČNINE ☎ 22-33-00, 0609/650-123 15590

PAGAT CAR SYSTEMS
avtoalarmi; avtoakustika; GSM
040-692-719

KRANJ - Planina III; manjši opremljen trgovski lokal, 25 m2, vsi priklj., 9 mio SIT, BRNIK poslovni prostor za mirno obrt, uporabne površine 263 m2 + dvorišče 186 m2, 10 mio SIT. DOM NEPREMIČNINE ☎ 22-33-00, 0609/650-123 15591

Prodamo v centru Kranjske gore starejšo hišo blizu smučišča, dve etaži po 70 m2, delno podkletena parcela 203 m2, cena 16,5 mio SIT. K 3 KERN, 221-353, 222-566, fax 221-785 15933

Oddajamo ROČNO AVTOPRALNICO V LESCAH, ki obratuje, za najmanj 5 let, z možnostjo podaljšanja. Najemnina zelo ugodna. ☎ 719-510 15939

BLED CENTER vilo - gostinsko turistični objekt na parceli 947 m2, 11 sob, 408 m2 uporbne površine, urejeno parkirišče, oddamo. DOM NEPREMIČNINE, 22-33-00, 0609/650-123 15947

PROGRAM:
VSAK DAN OD 19.00 DO 23.00
OB NEDELJAH OD 9.00 DO 23.00
NA GORENJSKI TELEVIZIJI VAM LAHKO PRIPRAVIJO VSE ! ZATO NAROČITE !
Videospot, videostran, tv telop, reklamo, predstavitveno oddajo, tv reportažo, glasbeni spot, snemanje praznovanj....
UGODNE CENE OBJAVE !

GORENJSKA TELEVIZIJA
TELE-TV Kranj
GORENJSKA TELEVIZIJSKA PREDSTAVITEV JE NAJBOLJŠA ODLOČITEV
GORENJSKA TELEVIZIJA
Nikole Tesla 2, p.p.181
4001 Kranj
E-pošta: tele-tv-kr@ siol.net
Internet: http://www.tele-tv.si
Telefon: 064/331-155
Telefax: 064/327-313
Kontaktni tel.-TV STUDIO 064/331-156
UREDNIŠTVO: 064/331-159
FAX-POROČILA DESK 064/331-231

KRANJ Glavni trg 40 m2/I (25m2+15 m2), ogrevanje, termo peči, 1200 SIT/m2, KRANJ Cankarjeva ul. manjši poslovni prostor 24 m2/I., primerno za pisarno, 25000 SIT mesečno, KRANJ Stražišče trgovski lokal 80 m2 PR+70 m2 KL, večje parkirišče, 155.000 SIT/mes, ODDAMO. DOM NEPREMIČNINE 22-33-00, 0609/650-123 15950

POSLOVNE PROSTORE PRODAMO KRANJ center prodamo trgovski lokal z izložbo, cca 68 m2/PR ostale informacije na agenciji, KRANJ Planina III manjši opremljen trgovski lokal 25 m2, vsi priklj., 9 mio SIT, BRNIK gospodarsko poslopje primerno za mirno obrt, uporabne površine 263 m2 + dvorišče 186 m2, 10 mio SIT. DOM NEPREMIČNINE 22-33-00, 0609/650-123 15951

MOTORNA KOLESA

APRILIA LEONARDO 125, l.98, nov, cena 559 000 SIT. Uredimo kredit. AVTO MLAKAR & PODBORŠEK Kranj ☎ 224-540 14479

APRILIA RS 152, l.98, nov, prodamo. Cena 750 000 SIT. Uredimo kredit. AVTO MLAKAR & PODBORŠEK Kranj ☎ 224-540 14480

NOVO - KYMCO MOTORNA KOLESA-scooterji vseh vrst, cena od 279.000 SIT naprej. MOTO RACING, Luže 73, 431-238 15986

OBVESTILA

BUTIK PARIS, Prešernova 5 CENTER KRANJA - LEVIS 501 - 1000 SIT popusta + darilo! 15925

Največja izbira nemških kamp prikolic KNAUS, HOBBY, TEC, predprostori vseh velikosti, kemični WC in ostala kamp oprema.
Caravan Center Triglav, d.o.o., IOC Trzin, tel. 061/1622-584

OBLAČILA

Izposojamo poročne, obhajilne, krstne obleke za svečane priložnosti. ☎ 472-737 15987

OTR. OPREMA

Prodam dobro ohranjeno otroško POSTELJICO, brez jogija. ☎ 330-382 15889

Prodam kombiniran otroški VOZIČEK. ☎ 713-962 15926

OSTALO

Prodam LESTVE iz lesa, vseh vrst in dolžin. Zbilje 22 ☎ 061/611-078 15042

PRIDELKI

Seme AJDE prodam. ☎ 558-263 15902

DATURE bele, roza, rumene cca 50 cm, prodam. Brezar, C. talcev 51, ☎ 325-154 15918

Prodam ČEBULO, korenček, papriko, zelje. ☎ 061/842-059, popoldan 15977

POSESTI

KMETIJSKA ZEMLJIŠČA, lahko večje kvadrature, odkupimo za gotovino. ☎ 064/368-000, 041/640-949 8226

Na relaciji Kranj Cerklje kupimo starejšo bivalno hišo na vsaj 500 m2 zemljišča, z vsemi priključki, za že znane interesente. AGENT Kranj (064) 365-360 ali (064) 365-361

Škofja Loka v centru prodamo polovico hiše cca 63 m2, primerno predvsem za poslovne prostore, prevzem možen takoj, cena 11 mio SIT AGENT Kranj (064) 365-360 ali (064) 365-361

ATM ELEKTRONIK d.o.o.
4280 KRANJSKA GORA, SAVSKO NASELJE 33
tel./fax:064/881-910, 881-484
UGODNE CENE OGLAŠEVANJA NA VIDEOSTRANEH IN MED PROGRAMOM

Kočna, prodamo zazidljivo parcelo 1189 m2, voda in elektika na robu parcele, prevzem možen takoj, cena po dogovoru. AGENT Kranj (064) 365-360 ali (064) 365-361

Cerklje, okolica, prodamo zazidljivo parcelo 449 m2 na kateri stoji gospodarsko poslopje primerno za nadomestno gradnjo, prevzem možen takoj, cena po dogovoru. AGENT Kranj (064) 365-360 ali (064) 365-361

JESENICE na Javorniku prodamo manjšo hišo potrebno obnove, na parceli 400 m2, za 6.900.000 SIT. TEL.: 064 863 977 (www.poisng.si)

BEGUNJE ZGOŠA obnovljeno stanovanjsko hišo, P + M, 140 m2 bivalne površine + garaža, parcela 450 m2, prodamo za 20.000.000 SIT. TEL.: 064 863 977 (www.poisng.si)

JESENICE, KRANJSKA GORA, BLED, KUPIMO MANJŠO HIŠO ALI ZAZIDLJIVO PARCELO! TEL.: 064 863 977

ENODRUŽINSKO HIŠO ALI ZAZIDLJIVO PARCELO KUPIMO V ŠKOFJI LOKI ALI KRANJU. TEL.: 064 368 741

STROJNI TLAKI - ESTRIHI
tel.:0609 625 474
061 812 608

PLAVŠKI ROVT: Prodamo zelo lepo enodružinsko hišo na čudoviti gorski lokaciji, 140 m2 bivalne površine, 500 m2 pripadajoče parcele, vsi priključki, velika sončna terasa. Cena: zelo ugodna. ITD + NEPREMIČNINE Tel: 064/366-670, 041/755-296

KRANJ-OKOLICA: Prodamo zelo lepo visoko pritlično hišo, lahko je trodružinska/ ima tri ločena stanovanja , v pritličnih prostorih možnosti za kakšno poslovno dejavnost, 250 m2, 900 m2 parcele, sončna in mirna lokacija, vsi priključki itd Cena: zelo ugodna. ITD + NEPREMIČNINE Tel: 064/ 366 670, 041/755-296

PODLJUBELJ: Na zelo dobri in atraktivni lokaciji prodamo večji in zelo dobro ohranjen gostinski objekt z urejenimi ležišči, 350 m2 uporabne površine, 1.200 m2 pripadajoče parcele, starost 20 let. Cena: zelo ugodna ITD + NEPREMIČNINE Tel: 064/ 366 670, 041/755-296

BLED -KORITNO: Prodamo zelo lepo,novejšo, popolnoma opremljeno, luksuzno hišo. Na čudoviti lokaciji,z lepim razgledom. Cena : ugodna ITD + NEPREMIČNINE TEL.: 064/366-670, 041/755-296

LESCE : Prodamo enostanovansko hišo, popolnoma obnovljena, delno v dvojčku,mirna in sončna lokacija.Možnost poslovne dejavnosti - vsa dovoljenja.Cena : zelo ugodno ITD + NEPREMIČNINE TEL.: 064/366-670, 041/755-296

KAMNIK - CENTER : Prodamo večjo starejšo, delno adaptirano hišo,mirna in lepa lokacija, možnost poslovne dejavnosti v pritličju. Velika urejena parcela. Cena : ugodna ITD + NEPREMIČNINE TEL.: 064/366-670, 041/755-296

KAMNIK - DUPLICA: Prodamo zelo lepo enodružinsko hišo, mirna sončna lokacija, urejena okolica, lepo vzdrževana.Cena : zelo ugodna ITD + NEPREMIČNINE TEL.: 064/366-670, 041/755-296

ŠKOFJA LOKA : Prodamo enonadstropno hišo,lepo vzdrževano,na zelo sončni lokaciji,z zelo veliko zemlje večinoma v pobočju , dovoljena še pozidava .Cena : ugodno ITD +NEPREMIČNINE TEL.: 064/366-670, 041/755-296

KRANJ - OKOLICA: Prodamo več hiš v okolici Kranja,na različnih lokacijah,v različnih cenovnih razredih. ITD + NEPREMIČNINE TEL.: 064/366-670, 041/755-296

VOGEL-na smučišču: Prodamo apartma za 6 oseb oziroma 1/2 vikenda, voda in elektrika v hiši, čudovita lokacija, možnost trženja tudi turistične dejavnosti. Cena: zelo ugodna. ITD + NEPREMIČNINE Tel: 064/366-670, 041/755-296

Verjemite ali ne...
RADIO OGNJIŠČE
Planina
Krvavec 104,5 | Tinjan 91,2 | Kum 105,9 | Ajdovščina 91,2

KRANJ-OKOLICA: Prodamo več zazidljivih sončnih parcel v izmerah: 675 m2, 542 m2, 300 m2, 420 m2, 1800m2, 1600 m2,1200 m2 ,551 m2 . ITD + NEPREMIČNINE Tel: 064/366-670, 041/755-296

KRANJ - okolica; na sončni lokaciji prodamo ZAZIDLJIVO PARCELO, 1700 m2, lahko po delih. PIA NEPREMIČNINE ☎ 212-719, 212-876 14884

BESNICA - ugodno prodamo enostanovanjsko HIŠO, 3. GF s pripadajočim zemljiščem. PIA NEPREMIČNINE ☎ 212-719, 212-876 14865

Prodamo v bližini Tržiča 12 let staro visokopritlično podkleteno hišo naparceli 727 m2, cena 33.6 mio SIT. K3 KERN d.o.o., ☎ 221-353, 222-566 in fax 221-785 15514

Prodamo v Kranju - 25 let staro atrijsko HIŠO na parceli 500 m2, sončna lega, cena 47,3 mio SIT. K3 KERN d.o.o., ☎ 221-353, 222-566 in fax 221-785 15516

Prodamo v bližini Kranja podkleteno visokopritlično HIŠO z izdelano mansardo na parceli 570 m2, možna menjava za več stanovanj, cena 39 mio SIT. K3 KERN d.o.o., ☎ 221-353, 222-566 in fax 221-785 15517

Prodamo: zazidljivo parcelo 475 m2 v Seničnem z lokacijsko dokumentacijo za 4,5 mio sit, BISTRICA PRI PODBREZJU stavbno zemljišče 1.575 m2, po 44.000,00 SIT/m2, CERKLJANSKA DOBRAVA 2.500 m2, možno deliti na več parcel; v okolici TRŽIČA zazidljivo parcelo 2.400 m2. K3 KERN d.o.o., ☎ 221-353, 222-566 in fax 221-785 15527

Prodamo: v Podljubelu počitniško hišico z gradbenim dovoljenjem, zgrajeno do III.gr.faze, tri etaže po 60 m2 na parceli 535 m2, cena 11,0 mio SIT. K3 KERN d.o.o., ☎ 221-353, 222-566 in fax 221-785 15528

monika šport
Monika šport - športno rekreacijski center na lokaciji Pokriti olimpijski bazen bo zaprt do 6. 9. 1999.
Vsi člani vabljeni na lokacijo Brdo pri Kranju, kjer bo fitnes odprt od pon. - pet. od 9.00 - 12.00, 18.00 - 22.30 ure, v sob., ned. pa od 17.00 - 21.00.

RODINE - prodamo manjšo hišo, 99 m2 upor. površine, parcela 184 m2, stara 10 let, CK, mirna, sončna lokacija. Cena 13.427.000 SIT, RATEČE - Planica; prodamo stanov. HIŠO - NOVOGRADNJA, 102 upor. površine, parcela 400 m2, CK, garaža, lep pogled na Ponce. Cena 28.000.000 SIT, JESENICE - okolica; prodamo enostan. HIŠO, 140 m2 upor. površine, CK, 600 m2 parcele, lepa, mirna lokacija. Cena 16.100.000 SIT. ASGARD ☎ 863-312, GSM 041/673-048 15565

KRNICA - Bled; prodamo PARCELO 300 m2, z vso gradbeno dokumentacijo in začeto gradnjo, cena 4 mio SIT, BELCA - prodamo ZAZIDLJIVO PARCELO 2014 m2 ali 2 x 1000 m2, lahko je tudi nadomestna gradnja, sončna lokacija. Cena 6000 SIT/m2. ASGARD ☎ 863-312, GSM 041/673-048 15567

za lep izgled vaših prostorov
STROJNI OMETI
INE:Tel:061/811-579 *GSM:041/619-615

HIŠE PRODAMO: GOLNIK ugodno prodamo enonadstropno HIŠO na ravni, sončni parceli 891 m2 uporabne površine, cca. 300 m2, 25 mio SIT, KOKRICA pri Kranju: enodružinsko visokopritlično HIŠO z garažo in vsemi priključki, v mirnem okolju, na parceli 618 m2, 26 mio SIT, KRANJ Primskovo; dvostanovanjsko HIŠO - dvojček, na lastni parceli 500 m2, 300 m2 uporabne površine, 24 let, 25 mio SIT, KRANJ okolica; 5 km, VIKEND BRUNARICA, bivalne površine 80 m2, elektrika, voda, parcela 480 m2 v mirnem zelenem okolju. DOM NEPREMIČNINE ☎ 22-33-00, 0609/650-123 15585

KRANJ okolica, 12 km, dvostanovanjsko visokopritlično HIŠO, 18 x 27 m, primerno tudi za mirno obrt, 100 m2 v mansardi izgotovljenih + opr., kuhinja, pritličje, delno izgotovljeno, parcela cca. 300 m2, 18.7 mio SIT, KRANJ center; večji poslovno stanovanjski objekt na dobri lokaciji z večjim parkiriščem, cena po dogovoru, KRANJ Naklo; poslovno stanovanjska hiša s pomožnim objektom na frekventni lokaciji, cena 75 mio SIT. DOM NEPREMIČNINE ☎ 22-33-00, 0609/650-123 15586

GORENJSKA - kupimo enodružinsko HIŠO, z malo vrta za znanega kupca, KRANJ - kupimo vrstno HIŠO na manjši parceli, lahko tudi nadomestno gradnjo. DOM NEPREMIČNINE ☎ 22-33-00, 0609/650-123 15588

PARCELE PRODAMO: RADOVLJICA - Nova Vas, ravno, sončno, ZAZIDLJIVO PARCELO, 1000 m2, 8000 SIT/m2, BLED - okolica, sončno zazidljivo parcelo ob zelenem pasu, 1005 m2, 9000 SIT/m2, CERKLJE - okolica; zazidljivo parcelo v urbanem naselju, 864 m2, 9500 SIT/m2, GOLNIK - okolica; ravna, sončna parcela z lepim razgledom na robu naselja, 2000 m2, od tega zazidljivo 411 m2 + brunarica, 10 mio SIT, PODBREZJE 2000 m2 od tega zazidljive 580 m2, lok. dovoljenje za hišo, 10 x 13 m, 8.5 mio SIT, PALOVIČE pod Dobrčo, 2000 m2 rahlo v bregu za gradnjo vikenda, 2500 SIT/m2. DOM NEPREMIČNINE ☎ 22-33-00, 0609-650-123 15589

hitro in poceni
STROJNI TLAKI
informacije:
Tel.:061/841-846, Mob.:0609/629-514

KRANJ BRNIK za poslovnega partnerja TAKOJ najamemo opremljeno enostanovanjsko hišo, priključki. KRANJ, RADOVLJICA, JESENICE takoj najamemo 1 ter 2 ss. PIA NEPREMIČNINE, 212-719, 212-876 15811

Kupimo nepozidano stavbno ZEMLJIŠČE za individualno stanovanjsko gradnjo. ☎ 041/571-009 15874

Kupim HIŠO v okolici Kranja, brez posrednika. ☎ 332-289, 041/525-744 15920

HIŠE KUPIMO GORENJSKA kupimo enodružinsko hišo z malo vrta za znanega kupca, KRANJ kupimo vrstno hišo na manjši parceli, lahko tudi nadomestno gradnjo. DOM NEPREMIČNINE, 22-33-00, 0609/650-123 15948

PARCELE PRODAMO RADOVLJICA Nova vas ravno, sončno zazidljivo parcelo 1000 m2, 8000 SIT/m2, BLED okolica sončno zazidljivo parcelo ob zelenem pasu, 1005 m2, 9000 SIT/m2, CERKLJE okolica zaz. parcelo v urbanem naselju, 864 m2, 9500 SIT/m2, GOLNIK okolica ravna, sončna parcela z lepim razgledom na robu naselja, 2000 m2 od tega zazidljivo 4 22 m2 + brunarica, 10 mio IST. PODBREZJE 2000 M2 od tega zazidljive 580 m2, lok. dov. 8,5 MIO sit. VODICE okolica kmet. zemljišče cca 10 ha travnikov in njiv ob glavni cesti. DOM NEPREMIČNINE 22-33-00, 0609/650-123 15949

HIŠE KUPIMO KRANJ z okolico takoj kupimo vrstno hišo za znanega kupca, KRANJ s širšo okolico kupimo manjšo kmetijo ali nadomestno gradnjo. DOM NEPREMIČNINE, 22-33-00, 0609/650-123 15952

GORENJA VAS okolica, prodamo stanovanjsko hišo, stara 20 let, 160 m2 površine, 850 m2 zemljišča, CK, vsi priključki. PIA NEPREMIČNINE, 622-318, tel., fax 656-030 15971

PRIREDITVE

NARODNO ZABAVNI DUO, po želji TRIO, VAM IGRA IN POJE MELODIJE ZA VSAKOGAR in VSE PRILOŽNOSTI. ☎ 312-327 14858

TRIO NARODNO ZABAVNE GLASBE IGRA NA OHCETIH, OBLETNICAH, V LOKALIH, S FRAJTONARICO SPREMLJAM POROKO. ☎ 731-015 15650

SERVIS AVTOMOBILSKIH IZPUŠNIH CEVI
ŽABNICA, SP. BITNJE 22
TEL.: 064/311-965

RAZNO PRODAM

Ugodno prodamo karambolirano ŠKODO FAVORIT, l.92, nereg. in podarmo peč za centralno kurjavo, za simbolično ceno pa prodamo PEČ kiperbuš na trda goriva. ☎ 641-219 15814

SUHA BUKOVA DRVA, prodam. ☎ 403-328 15862

Prodam dve ženski kolesi, akupunkturni aparat 30%, telefonski aparat, mreža. ☎ 647-037 15889

Prodam otroški kombiniran VOZIČEK ter izolirano PASJO KOČO. ☎ 211-585, 041/562-230 15991

STAN. OPREMA

Prodam OMARO za dnevno sobo, likalno desko, bojler Tiki. ☎ 242-433 15735

Prodam MIZO in 4 +STOLE. Cena 29000 SIT. ☎ 621-451 15980

ŠPORT

Prodam ČOLN Maestral 18. ☎ 311-891 15875

STORITVE

TV SERVIS VSEH ZNAMK - tudi na domu. Montaža in servis TV in SAT ANTEN, PRODAJAMO TELEVIZORJE GORENJE PO NAJNIŽJIH CENAH - brezplačna dostava in priklop. ☎ 738-333 ali 041/628-616 2

SERVIS PEN - PRIDEMO TAKOJ! Popravila pralnih, pomivalnih, sušilnih strojev, štedilnikov, bojlerjev. ☎ 242-037 in 041/691-221 3

ROLETE, ŽALUZIJE, LAMELNE PLISE ZAVESE, HARMONIKA VRATA, TUŠ KABINE - lahko naročite na ☎ 211-418 ali 714-519 5

Radio Triglav
Radio Triglav Jesenice d.o.o.
Trg Toneta Čufarja 4, 4270 Jesenice
tel.:064/861-012, faks:064/861-302
GSM:041/654-064, http://www.radiotriglav.si
FREKVENCE MHz STEREO RDS
96 GORENJSKA
89.8 Jesenice, 101.5 Bohinj
101.1 Kranjska Gora

SENČILA ASTERIKS, Senično 7,Križe, ☎ 557-874, 555-170, 041/733-709 - ŽALUZIJE, ROLETE, LAMELNE ZAVESE, PLISE ZAVESE, KOMARNIKI, ROLOJI, PVC KARNISE, TENDE! Sestavni in nadomestni deli za rolete in žaluzije. Izdelovanje, svetovanje, montaža in servis. Dobava in montaža v najkrajšem času! 153

Nove KUHINJE po ugodnih cenah. ☎ 431-673 14084

Na domu ročno PLETEM za posameznike, pa tudi za otroške trgovine in boutique, po vaših krojih in zamislih (najraje otroške stvari)! ☎ 041/665-714, ☎ /fax 741-394 14330

OLJNE GORILNIKE, REGULACIJSKE AVTOMATIKE PRODAJAMO, SERVISIRAMO Z GARANCIJO,IZKORISTEK PEČI IZMERIMO Z REGISTRIRNIM ELEKTRIČNIM INSTRUMENTOM. BETA - S d.o.o., ☎ 874-059, 041/704-851 14491

ASFALTIRANJE in TLAKOVANJE DVORIŠČ, DOVOZNIH POTI in PARKIRIŠČ, POLGANJE ROBNIKOV ter PRALNIH PLOŠČ, ZIDANJE ŠKARF ter ODVOZI NA DEPONIJO. ☎ 061/813-642, 041/680-751 14556

SANACIJE DIMNIKOV z nerjavečimi cevmi, zidava, montaža, vrtanje. ☎ 0609/645-581 14564

MONTAŽA KNAUF STROPOV in PREDELNIH STEN V MANSARDI - MONTAŽA ARMSTRONG STROPOV. ☎ 491-425, GSM 041/771-637 14631

VODOVODNO NAPELJAVO V KOPALNICI ali HIŠI (RENOVIRANJE, NOVOGRADNJE...) ali MANJŠA POPRAVILA VAM NAREDIMO "PRIZNANI STROKOVNJAKI! ☎ 041/564-946 14662

TLAKOVANJE DVORIŠČ, DOVOZNIH POTI in PARKIRIŠČ, POLAGANJE ROBNIKOV ter PRALNIH PLOŠČ. ☎ 326-819, GSM 041/711-842 15254

TV, video, stolp in ostalo vam kakovostno popravimo v PROTON SERVISU, Bleiweisova 2 (kino Center - zadaj), Kranj ☎ 222-004 15324

ELEKTROINSTALACIJE, ADAPTACIJE, UGODNO! ☎ 041/767-391 15433

NAKUP in PRODAJA VSEH VRST NEPREMIČNIN, CENITVE, IZDELAVA LOKACIJSKE IN GRADBENE DOKUMENTACIJE, SVETOVANJE. DOM NEPREMIČNINE, Stritarjeva 4, Kranj 15581

Bi želeli imeti stanovanje in vse ostalo očiščeno brez čistil in kemije - ekološko, 100 %. Pokličite na ☎ 431-160 in se dogovorimo kdaj in kako 15597

Polaganje keramike, tlakovcev, umetnega kamna, postavitev peči in utrjevanje dvorišč. ☎ 545-060 15906

Sprejmemo vsa zidarska dela, z vašim ali našim materijalom. Delamo hitro, kvalitetno in poceni. ☎ 325-594, NON STOP 15902

OBRTNIKI! Vodim poslovne knjige in davčne evidence. ☎ 733-186 15985

STANOVANJA

KRANJ - POSEBNA PONUDBA !!! Na odlični lokaciji (Zlato polje - Gradnikova) prodamo popolnoma adaptirano 2 ss, 42 m2, ugodno!!! KRANJ na odlični lokaciji (Zlato polje) prodamo adaptirano 2 ss, 46 m2, CK, tel., CATV, okolica stanovanjskega bloka urejena. KRANJ na odlični lokaciji (bližina Vodovodnega stolpa) prodamo adaptirano 2 ss, 48m2, vsi priključki, velik balkon, ugodni ponudbi! PIA NEPREMIČNINE, 212-719, 212-876 12730

Kranj, Planina II, prodamo garsonjero 32,85 m2 v 2.nad., zastekljen balkon, opremljena kuhinja, prenovljena kopalnica, vseljivo takoj, cena 7,5 mio SIT. AGENT Kranj (064) 365-360 ali (064) 365-361

Kranj, kupimo garsonjero z vsemi priključki, za že znane interesente.AGENT Kranj (064) 365-360 ali (064) 365- 361

Planina I, prodamo enosobno stanovanje 33,80 m2 v pritličju, zastekljen balkon, vsi priključki, vseljivo takoj, cena 6,5 mio SIT. AGENT Kranj (064) 365-360 ali (064) 365- 361

PIA nepremičnine
podružnica Sk. Loka, Kopucinski trg 13
(nad avtobusno postajo)
tel.:064/656-030, 622-318
P.E. KRANJ, Zoisova 1, tel.:212-719

Zlato polje, v starejšem bloku prodamo enosobno stanovanje 38,60 m2 v 3.nadstropju, bivalna kuhinja, vseljivost in cena po dogovoru. AGENT Kranj (064) 365-360 ali (064) 365-361

Kranj, okolica Vodovodnega stolpa, prodamo dvosobno stanovanje 48,10 m2 v 2.nadstropju, lepo ohranjeno in vzdrževano stanovanje, vseljivo takoj, cena po dogovoru. AGENT Kranj (064) 365-360 ali (064) 365-361

Popolnoma novo stanovanje v nizkem bloku, takoj vseljivo, 2SS velikosti 66,45 m2, vsi priključki, cena po dogovoru. AGENT Kranj (064) 365-360 ali (064) 365-361

Zlato polje, prodamo prenovljeno, funkcionalno dvosobno stanovanje 46,50 m2 v 3.nad., vsi priključki, vseljivo takoj, cena 9 mio SIT. AGENT Kranj (064) 365-360 ali (064) 365-361

Na Planini II prodamo dvosobno stanovanje s kabinetom 70,90 m2, v 3.nad, stanovanje je lepo ohranjeno, vsi priključki, vseljivo po dogovoru, cena 13,5 mio SIT. AGENT Kranj (064) 365-360 ali (064) 365-361

Kranj, Valjavčeva, prodamo trisobno stanovanje 74,60 m2 v 2.nadstropju, delno prenovljeno stanovanje, WC in kopalnica ločena, bivalna kuhinja z izhodom na balkon, vseljivost in cena po dogovoru. AGENT Kranj (064) 365-360 ali (064) 365-361

JESENICE PLAVŽ enosobno stanovanje 36 m2, balkon, CK, vseljivo septembra, prodamo, za 4.750.000 SIT, POSING 064 863 150 (www.posing.si)

BLED v alpskih blokih prodamo enosobno komfortno stanovanje 32,5 m2, takoj vseljivo, za 8.000.000 SIT. POSING 064 863 150 (www.posing.si)

JESENICE na Plavžu prodamo komfortno dvosobno stanovanje 60 m2, v nižjem nadstropju, za 6.400.000 SIT. POSING 064 863 150 (www.posing.si)

BOHINJSKA BISTRICA obnovljeno dvosobno stanovanje v hiši 56 m2, pritl., garaža, prodamo za 8.300.000 SIT. POSING 064 863 150 (www.posing.si)

MOJSTRANA, JESENICE, RADOVLJICA, BLED TAKOJ KUPIMO VEČJE ALI MANJŠE STANOVANJE ! TEL.: 064 86 39 77

KRANJ ŠORLIJEVO garsonjero 30 m2, ločena kuhinja, balkon, takoj vseljiva, prodamo. POSING 064 224 210 (www.posing.si)

KRANJ PLANINA I garsonjero 24 m2, s CK in balkonom, nizek blok, prodamo, za 5.500.000 SIT. POSING 064 222 076 (www.posing.si)

TRŽIČ RAVNE prodamo novejše enosobno stanovanje 35 m2, takoj vseljivo, za 4.200.000 SIT. POSING 064 222 076 (www.posing.si)

KRANJ PLANINA I prodamo komfortno dvoinpolsobno stanovanje 54,5 m2, za 9.200.000 SIT in lepo dvoinpolsobno 65,5 m2, za 11.800.000 SIT. POSING 064 224 210 (www.posing.si)

KRANJ VREČKOVA PRODAMO LEPO KOMFORTNO DVOSOBNO STANOVANJE 60 m2, ZA 9.900.000 SIT. POSING 064 222 076 (www.posing.si)

KRANJ PLANINA I oddamo trosobno stanovanje 80 m2, delno opremljeno takoj vseljivo, za 65.000 SIT / mes. Polletno predplačilo. POSING 064 222 076 (www.posing.si)

KRANJ ALI ŠKOFJA LOKA KUPIMO GARSONJERO ALI ENOSOBNO STANOVANJE ! TEL.: 064 368 741

ŠKOFJA LOKA, KRANJ KUPIMO DVO ALI TROSOBNO STANOVANJE ! TEL.: 064 368 741

ZAPUŽE: Prodamo lepo, popolnoma renovirano, enosobno stanovanje III. nad., 38,21 m2, zelo funkcionalna razporeditev, v ceno všteta kuhinja z vgradnimi elementi. Cena ugodna. ITD + NEPREMIČNINE Tel.: 064/ 366 670, 041/755-296

KRANJ-DVOSOBNA: Planina I.: 66,5 m2, IV. nad. -cena zelo ugodna, ITD + NEPREMIČNINE Tel.: 064/ 366 670, 041/755-296

PLANINA III.:74 m2, IV. nad. nizek blok, lepo, brez balkona- cena ugodna, ZLATO POLJE: dvosobno, 41,90 m2, III. nad. popol. renovirano, zelo lepa lokacija, cena-zelo ugodna. ITD + NEPREMIČNINE TEL.: 064/366-670, 041/755-296

TRŽIČ-RAVNE: Prodamo zelo lepo ohranjeno in opremljeno dvosobno stanovanje, v novejših blokih, III. nad., 51 m2 , vsi priključki, velik balkon, Cena: zelo ugodna. ITD + NEPREMIČNINE Tel: 064/366-670, 041/755-296

BEGUNJE: Prodamo trosobno stanovanje v novejših blokih, IV: nad. 78 m2, vsi priključki, velik sončen balkon. Cena: zelo ugodna. ITD + NEPREMIČNINE Tel: 064/366-670, 041/755-296

KRANJ-PLANINA II.: Prodamo zelo lepo, konfortno, trisobno stanovanje, 80 m2, VI. nad., velik, sončen, zastekljen izoliran balkon, vsi priključki, zelo lepa lokacija. Cena: ugodna. ITD + NEPREMIČNINE Tel: 064/366-670, 041/755-296

RADOVLJICA -GRADNIKOVA: Oddamo zelo lepo in popolnoma opremljeno dvosobno stanovanje s kabinetom, v II. nad. stanovanjskega bloka, garažno nastrešnico in zelenjavni vrt. Cena: zelo ugodna. ITD + NEPREMIČNINE Tel: 064/366-670, 041/755-296

ŠKOFJA LOKA - PODLUBNIK : Oddamo v najem enosobno stanovanje, delno opremljeno. Cena : ugodno ITD + NEPREMIČNINE TEL.: 064/366-670, 041/755-296

KRANJ prodamo komfortno 3 ss, CK, CATV (2x), tel., 80 m2, ugodno PIA NEPREMIČNINE, 212-719, 212-876 13709

KRANJ - na dobri lokaciji (Planina III), prodamo GARSONJERO, 33 m2, vsi priklj., 2. nadstr., KRANJ - ODDAMO garsonjero. PIA NEPREMIČNINE ☎ 212-719, 212-876 14668

RADOVLJICA - Cankarjeva; prodamo 2.5 ss, 69 m2, vsi priključki, JESENICE - prodamo popolnoma adaptirano 4 ss, 103 m2, Ck etažna, 1. nadstr., ugodno! PIA NEPREMIČNINE ☎ 212-719, 212-876 15508

Prodamo: 2 SS, 65 m2 v 6.nadstropju, na Planini 2, cena 10,4 mio SIT. K3 KERN d.o.o., ☎ 221-353, 222-566 in fax 221-785 15520

Prodamo: v bližini Tržiča STANOVANJE v mansardi in POSLOVNI PROSTOR v prizidku hi, cena 22,5 mio SIT, možno tudi ločena prodaja poslovnega prostora ali stanovanja. K3 KERN d.o.o., ☎ 221-353, 222-566 in fax 221-785 15522

Prodamo: Tržič - 2 SS 58 m2, v 3. nadstropju, na južni strani, z vsemi priključki in balkonom, cena 8,0 mio SIT. K3 KERN d.o.o., ☎ 221-353, 222-566 in fax 221-785 15523

Prodamo: Tržič (Deteljica) - obnovljeno 2 SS + K 60 m2, v 9.nadstropju, 2 balkona, cena 8,5 mio SIT, 3 SS + K 80 m2, v 4.nadstropju, cena 10,0 mio SIT. K3 KERN d.o.o., ☎ 221-353, 222-566 in fax 221-785 15524

Prodamo: Radovljica - 2,5 SS 69 m2, v 3.nadstropju/4 nadstropju, balkon, takoj vseljivo, cena 13,2 mio SIT. K3 KERN d.o.o., ☎ 221-353, 222-566 in fax 221-785 15525

RADOVLJICA - prodamo 2 ss, v novem stan. naselju, 60 m2 st. p., CK, tel., vrt, možnost odkupa garaže, cena 12.413.000 SIT, JESENICE - prodamo 3 ss v bloku, 3. nadstr., Ck - etažna, 80 m2, balkon, KTV, klet, cena 8.774.000 SIT, KR. GORA - novo naselje; prodamo 2 x apartma (46 in 64 m2), CK, tel., balkon, cena po dogovoru, JESENICE prodamo 2,5 sobno stanovanje v izmeri 70 m2, CK, KTV, tel.priključek, cena po dogovoru. ASGARD ☎ 863-312, GSM 041/673-048 15566

domplan
družba za inženiring, nepremičnine, urbanizem in energetiko, d.d.
kranj,bleiweisova 14
tel.h.c.:064/268-700, fax:064/211-864
Promet z nepremičninami
Odgovornost in strokovnost zagotavljata zanesljivost in uspeh.

KRANJ - Planina II; 1 ss, 33 m2/PR, vsi pirklj., 6.6 mio SIT, KRANJ - Planina II, 1 ss, 40 m2/PR + atrij, vsi priklj., 8 mio SIT, KRANJ - Planina I, 2 ss, 65.12 m2/VI, vsi priklj., lep razgled, 10.5 mio SIT, KRANJ - Planina II, 2 ss/VII, vsi pirklj., balkon, 68 m2, 11 mio SIT, KRANJ Zlato Polje; lepo obnovljeno, 42 m2/III, plin do bloka, 8.3 mio SIT, KRANJ Zlato Polje, 46 m2/III, etažna, CK, 9 mio SIT, TRŽIČ - Ravne, 2 ss, mansardno, 51 m2, vsi pirključki, 7.5 mio SIT, KRANJ Zlato Polje, 3 ss, 67 m2/I, vsi priklj., 11 mio SIT, KRANJ - Vodovodni stolp, 3 ss, popolnoma opremljeno, 73.80 m2/III, CK plin, nova kuhinja, 13 mio SIT. DOM NEPREMIČNINE ☎ 22-33-00, 0609/650-123 15582

KRANJ - Planina II; 2 ss + k, nizek blok, 86 m2/III, vsi priklj., 2 balkona, V-Z, 13.5 mio SIT, TRŽIČ Deteljica - ugodno 3 ss, 80 m2/PR + atrij, vsi priklj., 9.6 mio SIT, ŠKOFJA LOKA - LOG; novejše 3 ss, 100 m2/I, v hiši s posebnim vhodom, 11 mio SIT, LESCE ugodno, 3 ss mansardno v hiši, 62 m2, brez CK, tel., opremljeno, vrta 140 m2, 7.5 mio SIT, KRANJ - Planina I; 2 ss + 2 K, 89.90 m2/PR + atrij, vsi priklj., 16 mio SIT, GOLNIK; 3 ss, 90 m2/PR, 23 let, garaža, vrt, 12.5 mio SIT. DOM NEPREMIČNINE ☎ 22-33-00, 0609/650-123 15583

STANOVANJA ODDAMO - KRANJ; Vodovodni stolp 3 ss, 74 m2, PR, opremljeno, vsi priključki, balkon, 70 000 SIT/mes., letno predplačilo, ŠKOFJA LOKA Podlubnik; 1 ss, 37 m2/IV, obnovljeno, delno opremljeno, nova kopalnica in kuhinja, 40 000 SIT/mes., predplačilo. DOM NEPREMIČNINE ☎ 22-33-00, 0609/650-123 15584

Prodam 2 ss, renovirano, na Jesenicah. ☎ 041/674-672 15615

V najem oddam opremljeno 2 ss v 1. nad. hiše v Naklu od 26.7. do 1.8. ☎ 324-125 15733

ODDAM ENOSOBNO STANOVANJE na Gradnikovi 9, Kranj, opremljeno. ☎ 211-731 ali 224-312 15878

RADOVLJICA prodamo dvosobno stanovanje (Cankarjeva)pritličje 52m2, 9 mio SIT, LESCE 1ss, BLED v hiši 3 ss. J&T, 714-424, 041/738-454 15929

ODDAMO več najemniških stanovanj v Kranju in Bledu. K 3 KERN 221-353, 222-566, fax 221-785 15934

ŠKOFJA LOKA - prodamo lepo 2 ss, 60 m2, vsi priključki, 2 balkona, ugodno! PIA NEPREMIČNINE ☎ 212-719, 212-876 15943

KRANJSKA GORA - POSEBNA PONUDBA; na lepi lokaciji prodamo popolnoma adaptirano 1 ss! PIA NEPREMIČNINE ☎ 212-719, 212-876 15944

STANOVANJA ODDAMO BRNIK 1ss, 33m2/PR, opremljeno, 50.000 mes. tekoči stroški vključeni, za 2 osebi. KRANJ Zlato polje, 2 ss,50 m2/IV, 45000 SIT/mes, letno predplačilo, vselitev takoj, JESENICE garsonjero 25m2, opremljeno, 30.000 SIT/mes. DOM NEPREMIČNINE, 22-33-00, 0609/650-123 15946

ŠKOFJA LOKA Frank. nas. prodamo dva dvosobna stanovanja 60 m2, I. nadstr., vsi priključki. PIA NEPREMIČNINE, 622-318, tel.,fax 656-030 15966

ŠKOFJA LOKA za gotovino kupimo za znane stranke dva trisobna, dva dvosobna in tri enosobna stanovanja. PIA NEPREMIČNINE, 622-318, tel., fax 656-030 15967

ŽELEZNIKI prodamo dvosobno STANOVANJE 6,80 m2 v pritličju, CK, vsi priključki, cena ugodna. PIA NEPREMIČNINE, 622-318, tel., fax 656-030 15968

ŠKFOJA LOKA FRANKOVO NAS. ODDAMO V NAJEM 2 SOBNO STANOVANJE, I. nadstr. PIA NEPREMIČNINE, 622-318, tel., fax 656-030 15969

ŠKOFJA LOKA STARA Loka, prodamo starejšo stanovanjsko hišo, 160 m2 površine, velikost parcele 250 m2, leta 1988 obnovljena, cena zelo ugodna. PIA NEPREMIČNINE 622-318, tel.,fax 656-030 15970

ŠKOFJA LOKA PODLUBNIK, prodamo trisobno stanovanje 75 m2, XI. nadstr., CK, vsi priključki, cena zelo ugodna. PIA NEPREMIČNINE 622-318, tel.,fax 656-030 15972

VARSTVO

Iščemo VARSTVO za 11 mesečnega dojenčka - jeseni, na Planini. ☎ 323-644 15917

VOZILA DELI

CITROEN AVTOODPAD - rabljeni in novi rezervni deli, odkup avtomobilov. ☎ 66-50-50 15123

VOZILA

ODKUP, PRODAJA VOZIL TER MOŽNA MENJAVA STARO ZA STARO! ADRIA AVTO, Škofja Loka (bivša vojašnica) ☎ 634-148 in 0609/632-577, 041/632-577 4

MITSUBISHI CARISMA 1.6 GLXI, nov, 4 x zračna blazina, ABS, klima, el. stekla, el. ogledala, servo volan, centralno zaklepanje, ugodna cena. Možna menjava staro za novo. ☎ 061/716-221 ŠUBELJ DOMŽALE - AKCIJA! 905

NOVO! MITSUBISHI SPACE STAR 1.3 GLI, 2x zračna blazina, servo volan, elek. stekla, centralno zaklepanje, multi display (trenutna poraba goriva, zunanja temperatura, ura...) cena ugodna. Možna menjava staro za novo. ☎ 061/716-221 ŠUBELJ DOMŽALE 4973

ZX 1.4 I REFLEX, l. 94, bel, ohranjen, 1. lastnik, 715.000 SIT. AVTO LESCE 719-118 11884

OPEL CORSA 1.2 letnik 88, reg. celo leto, 78 000 km, bele barve, cena 275 000 SIT. AVTO MLAKAR & PODBORŠEK Kranj ☎ 224-540 14481

Prodam KOMBI TRAFIC 2200, registriran do I.2000, I.11/85. ☎ 472-703 14660

OPEL KADETT 1,3 S, l.89, rdeče barve, lepo ohranjen, prodamo. Cena 400 000 SIT. AVTO MLAKAR & PODBORŠEK Kranj ☎ 224-540 14903

HYUNDAI ACCENT 1,3 LSi, l.95, 1. lastnica, kov. zelene barve, 89 000 km, reg. do 5/00, servis. knjižica, 3 V, avtoradio, lepo ohranjen, garažiran, prodam. ☎ 061/716-221 15025

LADA NIVA, l.93, prodamo, cena 450 000 SIT. AVTO MLAKAR & PODBORŠEK KRANJ, ☎ 224-540 15538

AG GANTAR
Bratov Praprotnik 10, NAKLO
Tel./fax:064/471-035
PRODAJA IN MONTAŽA IZPUŠNIH SISTEMOV TER AVTOMOBILSKIH BLAŽILCEV
MONROE

MERCEDES 190 E 1.8, automatik, l.90, registriran celo leto, cena 1.030.000 SIT. AVTO MLAKAR & PODBORŠEK KRANJ, ☎ 224-540 15540

FIAT CROMA 1.6, l.88, cena 295.000 sit, prodamo. AVTO MLAKAR & PODBORŠEK KRANJ, ☎ 224-540 15541

Prodam MERCEDES 190 E, l.89, karamboliran, lahko tudi po delih. ☎ 421-424 15619

HYUNDAI SONATA 2.5 V 6, l. 99, prva lastnica, novo vozilo, reg. do 5/2000, 1.800 km, kovinsko modra barva, avt. klima, ABS, 4 x zračna blazina, usnje, elek. stekla in ogledala, avtoradio + CD, ICS, ALU platišča, alarm... garažiran, zelo ugodno prodam. ☎ 041/644-991 15674

PEUGEOT 406 1.8 ST, l. 96, met rdeč, 1. last. servisna, ABS, 2 x AIR BAG, elek. oprema, kot nov, 1.999.000 SIT. AVTO LESCE 719-118 15754

R 5 FIVE, l. 96, rdeča, 3 v, reg. 11/99, ohranjena, 737.000 SIT. AVTO LESCE 719-118 15756

Prodam ŠKODO FAVORIT 135 L, l. 92, prevoženih 67000 km, cena 320.000 SIT. ☎ 725-612 15873

SPOROČILO O SMRTI

GORENJSKO ZDRAVNIŠKO DRUŠTVO SPOROČA ŽALOSTNO VEST, DA SMO SE V PETEK, 23. 7.1999, NA KRANJSKEM POKOPALIŠČU POSLOVILI OD SPOŠTOVANE KOLEGICE, UPOKOJENE ZDRAVNICE INŠTITUTA ZA PLJUČNE BOLEZNI - SPECIALISTKE PNEUMOFTIZIOLOGINJE

HELENE MERČJAK - PRLJA, dr. med.

ČLANICE GZD - SZD

Svojcem izražamo iskreno sožalje.

Za GZD - predsednik mag. Branko Lubej, dr. med.
Kranj, 23. julija 1999

SPOROČILO O SMRTI

Umrla je

FRANČIŠKA SEDEJ

upokojenka Emone marketa Jesenice

Od nje smo se poslovili v soboto, 23. julija 1999, na pokopališču na Blejski Dobravi.

Žalujoči: hčerke Bojana, Darinka in Pavla z družinami, vnukinje Jerneja, Maruša, Mateja, Nadja, Tamara ter pravnuk Joni
Koroška Bela, 25. julija 1999

OSMRTNICA

Za vedno je prenehalo biti srce našemu dobremu, skrbnemu možu in očetu

ANTONU GOLOBU

kovaškemu mojstru iz Virmaš

Od njega se bomo poslovili danes, v torek, 27. julija 1999, ob 17. uri na pokopališču Stara Loka.

Žalujoči: žena Minka, hčerke Minka, Lojzka in Tončka z družinami
Škofja Loka, 26. julija 1999

ZAHVALA

V srce zavel leden je veter,
ker z nami več te ni,
v duši ujeta bolečina
za vedno v nas zdaj spi
in vendar boš med nami
do konca dni...

Zahvaljujemo se vsem, ki ste našega

IVANA KROPIVNIKA

v tako velikem številu pospremili na zadnji poti, mu podarili cvetje in sveče ali pa nam ustno izrazili sožalje ter kakorkoli drugače pomagali. Hvala tudi sosedom, vaščanom, sorodnikom, prijateljem, sodelavcem SAVE TIRES in sodelavkam JZ BGP Kranj - otroški in porodniški oddelek. Zahvala tudi dr. Remsu, vsem sestram in zdravnikom SB Jesenice ter Ambulanti Cerklje. Iskrena zahvala gospodu župniku. Hvala pogrebni službi Jerič, nosačem žare, pevcem, trobentaču ter praporščaku Društva upokojencev. Vsem imenovanim in neimenovanim še enkrat iskrena hvala.

Njegovi: žena Mili, sin Bojan, hčerka Lidija, sestre in brat
Vasca, 16. julija 1999

RABAC
ISTRA

RABAC, gostinstvo in turizem, d.d.
52221 Rabac; Rabac bb., Hrvaška
tel.: ++385 52 862 029, fax: 872 561
e-mail: rabac@pu.tel.hr

ČE SE ŠE NISTE ODLOČILI, KJE BOSTE DOPUSTOVALI, VAM RABAC PONUJA IZREDNE UGODNOSTI

Hotel B kat.	Hotel B kat. (buffet, TV)
Narcis/Hedera	Marina/Mediteran in drugi
31. 7. - 20. 8. - 35.70 DEM	24. 7. - 7. 8. - 46.000 DEM
minimalno bivanje 7 dni	minimalno bivanje 3 dni

Cena vključuje:
- polpenzion za osebo na dan v dvoposteljni sobi, TWC

Dnevna taksa ni všteta v ceno.

Možnost prihoda vsak dan.

Rezervacije: Rabac Marketing - vsak dan od 7.00 do 15.00 ure ali v Vaši potovalni agenciji.

ZAPOSLITVE

Za nedoločen čas zaposlimo ZASTOPNIKE in VODJE SKUPIN, za terensko prodajo. ☎ 545-446, 041/651-737 14554

Nudimo delo na domu, KUVERTIRANJE, samo resni pokličite. ☎ 041/335-095 15445

Zaposlimo DELAVCA v proizvodnji. ☎ 241-513, 040/211-965 15598

Takoj zaposlimo TOČAJKO, redno ali honorarno. ☎ 061/611-303 15710

Fant z opravljenimi izpiti B,C, E kategorije išče zaposlitev. ☎ 226-595, zvečer 15718

Zaposlimo NATAKARICO. ☎ 471-830 15832

Nudimo vam delo v prostem času, redna izplačila. ☎ 312-046 15867

KUHARJA PICOPEKA lahko tudi pripravnik zaposli PIZZERIJA ROMANO. ☎ 041/663-062 15885

Zaposlimo delavce v kamnoseški stroki, možnost priučitve, in STROJNIKA za vzdrževanje strojev. ☎ 211-836 15887

Iščemo osebo za delo v tujini (KUHARJA v Nemčiji). Resni! ☎ 862-917, od 19. ure do 20. ure 15891

Zaposlimo KLJUČAVNIČARJA ali fanta za priučitev. ☎ 421-486 v večernih urah 15894

KV MIZARJA (IV.-V. stop) z dveletnimi izkušnjami zaposlim za določen čas tri mesece z možnostjo redne zaposlitve. ☎ 041/407-425 ali do 5. 8. pisne prijave na naslov: MITO MIZARSTVO TOMAŽEVIČ, Breznica 64, 4274 Žirovnica 15897

Iščemo DELAVCA kovinske stroke. ☎ 471-035 od 7 - 18. ure 15903

Iščem IZVAJALCA ZA NAPELJAVO CENTRALNE KURJAVE. ☎ 326-606 ali 451-044 15904

FRIZERKO z vsaj dve leti izkušenj, iščem. ☎ 623-148 15909

Zaposlim stalno ali honorarno DEKLETA IN FANTE za delo v šanku. Pogoj: starost od 18-25 let. ☎ 041/853-042 15919

Dekle zaposlim v okrepčevalnici. ☎ 431-070 15928

Zaposlim KV PEČARJA iz Šk. Loke ali Kranja in okolice. Pogoj 3 leta delovnih izkušenj. ☎ 634-658 15937

Nudimo vam dobro plačana dela na domu med počitnicami ali za daljše obdobje. ☎ 041/836-156 15954

V baru v okolici Škofje Loke zaposlimo NATAKARICO. Možna redna zaposlitev. ☎ 041/735-876 15989

ŽIVALI

Prodam mladiče ROTWEILERJE, stare 3 mesece. ☎ 040/211-933 15696

Rjave JARKICE, tik pred nesnostjo, prodam. Oman, Zminec 12, Šk. Loka ☎ 621-550 15704

Dobrim ljudem oddamo KUŽKE mešančke (zlati prinašalec), stari 14 tednov. ☎ 041/845-533 15825

Prodam BIKCA simentalca 130 kg težkega. ☎ 061/841-513 15870

Prodam ALJAŠKA MALAMUTA, stara 8 tednov. ☎ 801-698 15872

Prodam črno KOZO, staro eno leto, cena po dogovoru. ☎ 061/813-337 15877

Prodam TELIČKO simentalko staro 3 mesece in kupim BIKCA simentalca starega do 14 dni. ☎ 311-950 15881

Prodam čistokrvno TELIČKO frizijko od zelo dobre krave, staro 3 tedne. ☎ 422-152 15899

News PUB
Maistrov trg 6, Kranj

Pivo za na njivo

To se sicer lepo rima, a še zdaleč ni priporočljivo, posebno če z neba "pr'bija" sonce. Vsekakor je boljša pivska varianta en lep in vesel obisk lokala **News Pub** na Maistrovem trgu v Kranju. Heineken, pivo v zeleni stekleničici je sicer gost tokratnega partya, ampak izbira piva v Newsu je še kako velika, pa ne samo v barvah steklenic, ampak tudi v različnih okusih. Ne vem, kje sem že slišal, da noben Slovan ne pije sam. Naj bo alko ali pa brez alka, trditev zagotovo drži. Torej pridite v dvoje, troje, četvoro, petoro... ali pa si družbo poiščite kar na licu mesta, v News Pubu. Zakaj? Lokal je "in", v istem predalčku pa je tudi nagradna igra na temo **Daewoo Matiz**. Lep rdeč avtomobilček je na ogled pred Newsom. Kuponi, s katerimi se boste uvrstili v nagradno žrebanje, pa... everywhere...

Naj vam še na kratko pojasnim nagradno igro z Matizom v glavni vlogi: v Newsu popijete piječo, dobite bon, ga izpolnete in vržete v žrebalni boben. Vsak četrtek izmed vseh kuponov izžrebajo deseterico, vse te deseterice pa se bodo 28. avgusta znašle v finalnem žrebanju za avto Daewoo Matiz. In, ker je tu poletje, so v News Pubu poskrbeli tudi za **vročo ponudbo**, ki izgleda takole: **J&B Cola (350 sitov), Smirnoff Juice (250 sitov) in Baileys s kavo (450 sitov).**

Desetka za finale

V četrtek, so se gostje v **Newsu** lahko preizkušali na temo **J&B/Cola**, v tej smeri je bil namreč naravnan party, seveda pa je bila izžrebana tudi srečna deseterica, ki jo bomo vpisali na listo "Matiz je zelo bliz":

Mira Polak, Golnik,
Mojca Krmelj, Škofja Loka,
Anja Osterman, Kranj,
Boris Tadič, Kranj,
Gordana Kovačevič, Bled,
Grega Bernard, Jesenice,
Tina Gabrovšček, Ljubljana,
Štefan Pokorn, Besnica,
Darja Polak, Golnik,
Mariča Smolič, Tržič;

Ta četrtek, pazite, julij gre počasi že v "franže", in avgust, ko bo podeljena glavna nagrada Daewoo Matiz, je vse bližje, bo v **News Pubu** tipičen poletni party, namreč dogajalo se bo na temo **Heineken beer**. Promo cena je 300 sitov. Mogoče še kej...?

Prodam CITROEN AX 1.1 i, l. 93, CZ, ES. Luže 32, ☎ 431-050 15883

Prodam HONDO CIVIC SEDAN 1.5 LSI, l. 95, redno servisiran, garažiran. ☎ 242-167 15884

Prodam JUGO 45, l. 82, registriran do 8/99, bele barve, ohranjen, 2. lastnica, ugodno. ☎ 718-792, 041/582-257 15888

Prodam MASERATTI BI TURBO 2000 i, l. 86, reg. 5/00, 82000 km, zelo dobro ohranjen, cena po dogovoru. ☎ 245-091 15893

Prodam GOLF III, l. 94, bele barve, dodatna oprema, registrian do 7/00. ☎ 431-496 15896

Prodam JUGO 45, l. 90, reg. do 10/99, odlično ohranjen, cena po dogovoru. ☎ 041/590-174 15898

GOLF III 1,8, l.93, rdeče barve, vsa dodatna oprema. ☎ 632-602 15900

Prodam VW KOMBI LT 40, l.89, reg. celo leto, cena po dogovoru. ☎ 421-681 ali 041/776-879 15906

Prodam R 11, cena po dogovoru. ☎ 431-137 15907

Prodam CITROEN VISA SUPER E, l. 83, rjave barve, redno servisiran za 150.000 SIT. ☎ 421-159, 041/781-023 15911

Prodam ZX AURA 1.6 i, l. 91, rdeč, CZ, zatemnjena stekla, radio, ALU platišča. ☎ 421-159, 041/781-023 15912

Ugodno prodam Z 101, l. 89, cena 50.000 SIT. ☎ 526-000 15922

HYUNDAI PONY LS 1.3, l.91, cena 370 000 SIT, prodam. ☎ 557-352 15923

Prodam VW GOLF 1.4, letnik 7/95, 3 vrata, bel, 65000 km. ☎ 041/708-298 15931

Prodam VW HROŠČ, tip mexico jubi, l.85, reg. do 23.7.2000, platnena streha, ton. stekla, športni sedeži, usnje, lita platišča, generalno obnovljen motor, metalik sive barve, CZ, cena 500 000 oz. 5000 DEM. Inf. na ☎ 041/784-090 15935

Prodam UNO 45 D, l.86. C. na Jezerca 16, Radovljica 15938

TOYOTA CELICA 2.0 GT, l.95, rumene barve, klima, alarm, radio + 6 x CD, vsa ostala oprema, 1. lastnica. ☎ 475-111 in 041/628-298 15940

UGODNO PRODAMO: ESPACE V 6 RXE, l.94, LAGUNA 1,6 16 V, l.99, MEGANE 1.6 RT, l.96, R 5 CAMPUS 5 V, l.92, R 5 CAMPUS, 5 V, l.89, R 5 FIVE, l.94, TRAFIC FURGON l.89, CITROEN ZX, l.94, FORD ESCORT 1.8 16 V, l.92 ELEGANCE, CLIO 1,4 RT l.97. Za vsa vozila možen kredit brez pologa. Vozila so servisirana. Informacije na ☎ 428-001 ali 428-0012 RENAULT PREŠA d.o.o., Cerklje 15942

Prodam OPEL CORSO 1.2 letnik 90, srebrne kov. barve, reg. do 1/00, 1. lastnik, dobro ohranjena, cena 400 000 SIT. ☎ 226-542 15945

TIPO 1.4 IE, l. 93, reg. do 2/99, cena 745.000 SIT. AVTO MLAKAR PODBORŠEK KRANJ 224-540 15953

Prodam CITROEN AX TRE, l. 95, rdeč, 53000 km, prva lastnica. ☎ 723-090 15955

LADA SAMARA 1.3, l. 96, 46000 km, 5 v, 1. last., reg. 3/2000, 294.000 SIT. AVTO LESCE 719-118 15957

MARUTI 800, l. 91, met siv, 172.000 SIT. AVTO LESCE 719-118 15958

ASTRA 1.4 16 V KARAVAN, l. 98/99, met modra, 8000 km, reg. 4/2000, ABS, rolo, sani, 2.017.000 SIT. AVTO LESCE 719-118 15959

MONDEO 1.8 TD KARAVAN, l. 94, bel,83.000 km, klima, ABS, 2 x AB, reg. 5/2000, ohranjen, 1.510.000 SIT. AVTO LESCE 719-118 15960

MEGANE 1.4 RN, l.96, rdeč, 1. lastnik, servo, DCZ, AB, ohranjen, 1.510.000 SIT. AVTO LESCE 719-118 15961

PEUGEOT 306 1.4 XN, l.96, rdeč, 5 v, AB, 5 vrat, 1.287.000 SIT. AVTO LESCE 719-118 15963

R 5 diesel, l. 92, rdeča, 5 v, s. streha, reg. 11/99, 435.000 SIT. AVTO LESCE 719-118 15964

OPEL ASTRA 2.0 diesel, 16 V/G CLUB, l. 98, 2 xračna vreča, elektro paket, alarm, servo volan, klima, 5 vrat, reg. 5/2000, 15000 km. Možen nakup na kredit. AVTOHIŠA LUŠINA, 652-200 15973

HYUNDAI ACCENT 1.3 LSI, l. 94, HYUNDAI II 100 diesel, l. 95, HONDA CIVIC 1.6 I, l. 90, RENAULT R 5 FIVE, l.96, LADA SAMARA 1300, l. 92, HYUNDAI SONATA 2.0 GLS,l. 92, JUGO 45 KORAL, l. 91, RENAULT R 4 GTL, l. 89. AVTOHIŠA LUŠINA, 652-200 15974

HYUNDAI ACCENT 1.3 LSI, nov, možna menjava staro za novo, ugoden kredit. ☎ 061/716-221 Šubelj Domžale 25165

HYUNDAI LANTRA 1.6 GLSI, nov model, dvojna zračna blazina, servo volan, centralno zaklepanje, elek. paket, avtoradio, ugodna cena. Možna menjava staro za novo, ugoden kredit. ☎ 061/716-221 Šubelj Domžale 25166

HYUNDAI COUPE, NOV, zračni blazini, servo volan, centralno zaklepanje, el. paket, strešno okno. ☎ 061/716-221 Šubelj Domžale 25167

HYUNDAI GALLOPER 2.5 TDI, nov, letnik 1999, servo volan, delna zapora diferencijala, deljivi zadnji sedeži, zelo ugodna cena. Možna menjava staro za novo, ugoden kredit. ☎ 061/716-221 Šubelj Domžale 25168

Prodam TELIČKO simentalko, staro 3 mesece. ☎ 681-649 15906

Prodam TELETA bikca simentalca, starega 14 dni. ☎ 802-036 15913

Prodam KRAVO simentalko po izbiri. Rovte 12, Podnart 15914

ROTTWEILER, čistokrvne mladiče, brez rodovnika, prodam. ☎ 041/419-484 15924

TELICO simentalko, brejo 9 mesecev, prodam. ☎ 061/823-159 15938

Prodam PLEMENSKE ZAJCE in RACE. ☎ 624-380 15965

Teden dni starega BIKCA čb, prodam. Podbrezje 3, Naklo 15969

TELIČKO simentalko ali meso, prodam. ☎ 691-503 15983

Prodam več čb BIKCEV, starih do 14 dni. ☎ 725-243 15988

ŽIVALI KUPIM

Kupim več telet simentalcev ali šarole. ☎ 733-170 15886

Kupim TELIČKA simentalca, starega 10 dni. ☎ 620-493 15941

Kupim več BIKCEV simentalcev do 100 kg. ☎ 557-365 15979

RADIO KRANJ - POSLUŠAM VSAK DAN

RADIO KRANJ 97.3 FM STEREO

TOREK

16.10 VARUJMO ZDRAVJE - Osteoporoza in zdravljenje

19.30 911 TURBO

SREDA

9.20 TEMA: POČITNICE SO BLIZU

WWW: HTTP://www.radio-kranj.si
E-mail: info@radio-kranj.si

ČETRTEK

9.20 TRGOVANJE Z VREDNOSTNIMI PAPIRJI

14.30 PLANINSKO ŠPORTNI KOTIČEK

17.00 PRENOS POGOVORA Z VARUHOM ČLOVEKOVIH PRAVIC IVANOM BIZJAKOM

Proizvajalec pisarniških pripomočkov ESSELTE
Vodilni v svetu in Sloveniji - skupaj z
NORTH SOUTH
Struževo 3, Kranj Tel.: 064/211-525

OD TORKA DO PETKA

bo dežurna novinarka

Renata Škrjanc

telefon: 064/223-111
mobitel:0609/643-014

VI
pokličite, sporočite, predlagajte...
MI
bomo pisali

Halo, GORENJSKI GLAS!

Kranj, 27. julija - Z odpadki so križi in težave. Če nismo malomarni mi in jih ne odlagamo kjerkoli se nam zazdi, se pa jezimo na smetarje, ki pogosto, zaradi parkiranih vozil, res ne morejo do zabojnikov, včasih pa na kakšnega tudi "pozabijo". Očitno nedorečeno oziroma neurejeno je tudi vprašanje, kaj lahko odlagamo v zabojnike in ali smemo ob njih odpadke odlagati tudi v plastičnih vrečkah. Komunalni delavci trdijo, da so stvari jasne in dorečene, le ljudje pravila ignorirajo in ravnajo po svoje. Na težavo z odvozom komunalnih odpadkov, ki se je končal v obojestransko zadovoljstvo, nas je pred dnevi opozorila Anka Oblak iz Zaloga pri Cerkljah.

Nadloga, ki ji še ne ve imena, je sicer "prekaljeni" vrtičkarici okužila vrtnine in ji povsem uničila paradižnik in krompir. Da se ne bi bolezen širila še na ostale rastline, je okužene odstranila z vrta in jih spravila v plastične vreče. "Na kompost jih nikakor nisem mogla dati, saj bi s tem okužila ves kompost, z njim pa prihodnje leto pridelke. Zato sem ves krompir in paradižnik pobrala v plastične vreče za smeti, jih zavezala in zvečer postavila ob zabojnik, da bi jih naslednje jutro smetarji pobrali skupaj z ostalimi komunalnimi odpadki," je povedala Oblakova. Vendar se je uštela, saj so komunalni delavci minuli petek zjutraj zabojnik spraznili, vreče pa nedotaknjene pustili tam, kamor jih je Oblakova postavila. "Nisem mogla verjeti, da vreč za smeti, ki so bile zavezane, niso vzeli, zato sem v petek zjutraj klicala na kranjsko Komunalo, kjer mi je gospod Bergant povedal, da komunalni delavci sicer praznijo le zabojnike, za to so tudi plačani, vendar bodo tudi moje vreče prišli iskat in se mi opravičil. Razložila sem mu, da gre za okuženo povrtnino, ki jo bom v nasprotnem primeru morala odpeljati v Ljubljano in tam odložiti ob zabojnik," je še pojasnila Oblakova. Komunalni delavci so še isto dopoldne prišli po vreče z okuženo povrtnino in težavo rešili. Odšli so tako hitro, da se jim omenjena niti zahvaliti ni uspela. Okužene vzorce bo poslala v analizo. Ob tem pa se sprašuje, ali bo v prihodnje Komunali treba posebej plačati tudi odvoz vreč, saj zavezanih vreč za smeti postavljenih ob zabojnik, menda ni težko pobrati in odpeljati, je pa vsekakor bolje, da končajo na deponiji, kot pa na enem od divjih odlagališč.

• R. Š.

GORENJSKA ON LINE: www.media-art.si

G.G.

Kavica na terasi

Predzadnja julijska sobota zjutraj na razgledni terasi Aerodroma Ljubljana na Brniku: pravljično lepo sončno jutro po deževnem petku, s prekrasnim pogledom na Karavanke, Julijce in Savinjsko Kamniške Alpe. Na letališču nadpovprečen sobotni jutranji vrvež. Sredina poletne turistične sezone pač in precej čarterjev. Z odhodom ob osmi uri je najavljenih kar pet letalskih poletov, zato se že pred sedmo uro za polete prijavlja veliko potnikov, na letališki razgledni terasi pa se zbirajo znanci in sorodniki, ki bi radi pomahali izletnikom ob vzletu letala.

Na razgledni terasi brniškega letališča stoji kavarna Luna. Že ob sedmih zjutraj je bilo v soboto na terasi več kot petdeset obiskovalcev, marsikdo si je ob čakanju na vzlet letala zaželel kavico. Prelestno sobotno jutro je bilo kot nalašč za srebanje kavice ob prijetnem čakanju, ko letala pristajajo in vzletajo. Zato se je kar precej rok zvrstilo na ročaju zaklenjenih vrat kavarne Luna, na katerih ni označeno, da se odpro (šele) ob osmi uri. Škoda - če bi se odprla eno uro prej, bi do osmih v kavarni imeli že precej 'plačane realizacije', saj so cene povsem evropske, Lunina express kavica stane 160 tolarjev.

V turizmu niti slučajno ni vseeno, na kakšni lokaciji stoji lokal. Ob povratku z letališča smo v Ljubljani posrebali kavico v bistroju Titanik, kjer jo zaračunavajo po 70 tolarjev.

GBD
Gorenjska borzno posredniška družba d.d.
ŽELITE KUPITI ALI PRODATI DELNICE?
NISTE ZADOVOLJNI Z OBRESTMI V BANKAH?
BI RADI OPLEMENITILI VAŠE PRIHRANKE?
Obiščete nas lahko vsak delovnik od 7. do 19. ure.
NAREDITE KORAK Z NAMI-
korak naprej
Koroška 33, Kranj
tel.:380-10-15, 380-10-16

Za nami je pomladni rok pete mature

Dijaki se mature ne bojijo več

Nedvomno je matura zahteven izpit, a izkušnje so pokazale, da obvladljiv, meni predsednik republiške maturitetne komisije dr. Joško Budin.

Kranj, 27. julija - Včeraj so dijaki 133 šol na Slovenskem prejeli letošnja maturitetna spričevala. Pravzaprav jih je dobilo 86 odstotkov tistih, ki so bili uspešni na spomladanskem izpitnem roku, medtem ko bodo neuspešni jeseni poskusili znova. Med 7410 dijaki, kolikor jih je naredilo maturo, je letos 213 odličnih, torej tistih, ki so dosegli od 30 do 34 maturitetnih točk, prav vse točke pa je letos osvojilo 25 maturantov. Prvi vikend v septembru bodo najboljšim v Cankarjevem domu spet podelili zlata maturitetna spričevala.

Po petih letih se je matura kot enotni državni izpit, s katerim srednješolci končajo šolanje in se lahko vpišejo na univerzo, dobro prijela. Sistem je urejen, pravičen, enak za kandidate po vsej državi, pravi državni sekretar na šolskem ministrstvu **Alojz Pluško**. Predsednik maturitetne komisije **dr. Joško Budin** dodaja, da dijakov ni več strah neznanega, k maturi pa vsako leto pristopi več kandidatov. Letos jih je bilo kar 400 več kot lani. Tudi vsako leto približno enaka uspešnost kaže, da je sistem ocenjevanja stabilen. Matura se je izkazala kot obvladljiv izpit, primeren končni preizkus znanja za gimnazijce in druge, ki želijo nadaljevati akademsko kariero, primerjaje z evropskimi državami, ki na podoben način zaključujejo srednje šolanje, pa smo po Budinovih besedah na gornji ravni uspešnosti.

Matura je torej obvladljiva, z njo pa nikakor ni malo dela. Letos je bilo opravljenih 45 tisoč izpitov, izpolnjenih in ocenjenih 95 tisoč izpitnih pol (od tega esej pri slovenskem jeziku celo dvakrat), opravljenih je bilo 29 tisoč ustnih izpitov, zunanji ocenjevalci pa so za svoje delo potrebovali prek 76 tisoč ur, je povedal direktor državnega izpitnega centra **dr. Sergij Gabršček**. Po spomladanskem roku letošnje mature se je izkazalo, da je povprečna ocena pri slovenskem jeziku in matematiki nekaj boljša kot lani, pri angleščini pa malo nižja. Sicer pa je maturo v tem roku uspešno končalo 86 odstotkov dijakov. Jeseni bodo lahko neuspešni delali popravne izpite, pa tudi pozitivni se na jesenskem roku lahko potegujejo za boljše ocene. Jeseni bo matura od 30. avgusta do 4. septembra, rezultate pa bodo maturantje dobili 20. septembra. Prijave na jesenski rok sprejemajo do 31. julija, ta teden pa poteče tudi pritožbeni rok. Sredi tega tedna bodo dijaki obveščeni tudi o tem, na katere fakultete so sprejeti, saj so podatki o maturi takoj prejeli na visokošolski prijavni službi.

Letos je kar 15 tisoč dijakov končalo srednjo šolo (pred petimi leti je bilo takšnih kar za tretjino manj), malce v senci mature tudi 8872 takšnih, ki so končali zaključni izpit in se tako lahko potegujejo za mesto na višjih in visokih strokovnih šolah.

• D.Z.Žlebir

V Sloveniji se je mature udeležilo 8986 kandidatov, od tega na Gorenjskem 830. Med 25 briljantnimi dijaki, ki so na maturi dosegli vseh 34 točk, je tudi Gregor Jerše, dijak Gimnazije Kranj. Med dijaki te šole je sicer še pet maturantov, ki so dosegli od 30 do 34 točk.

Neva Nahtigal iz Čirč med najboljšimi v ZDA

Kranj, 27. julija - Včeraj se je na letališče Brnik vrnila študentka novinarstva **Neva Nahtigal**, za katero lahko trdimo, da lahko postane vzor tako našim kot tujim študentom. Neva, sicer doma iz Čirč, se je lansko leto se je prijavila na mednarodni razpis Zavoda za Odprto družbo za študij v tujini, bila je izbrana in tako eno leto prejemala štipendijo Open Society Fund. Na univerzi Montana v Združenih državah Amerike je po letu dni, vpisana je bila namreč v tretji letnik, dosegla zavidanja vredno povprečje ocen, da se je povzpela na dekanovo listo najboljših študentov.

• Helena Brudar

BLEJSKO POLETJE

TOREK, 27. 7. 1999
- SPREJEM PRI GRAŠČAKU IN LOKOSTRELSKI TURNIR
  Blejski grad ob 16.00 uri
- BLEJSKI GLASBENI VEČERI:
  Mark Zeltzer in Primož Novšak - violina, Mile Kosi - viola, Ciril Škerjanec - violončelo, Borut Kantušar - kontrabas
  Fundacija Jože Ciuha ob 20.30 uri / v primeru slabega vremenaFestivalna dvorana Bled /

SREDA 28.7.1999
- VEČER BAROČNE GLASBE
  Kvartet kljunastih flavt AIR - Blejski grad ob 20.30 uri

ČETRTEK, 29. 7. 1999
- BLEJSKI GLASBENI VEČERI: Mark Zeltner - klavir
  Fundacija Jože Ciuha ob 20.30 uri / v primeru slabega vremena Festivalna dvorana Bled /
- VESELO PO DOMAČE - ANSAMBEL NAGELJ
  Trgovski center Bled / Bistro hotela Toplice
  ob 20,30 uri

BLED
TD BLED tel. 064 / 741 122

Škofja Loka, 26. julija - Zgodba s posledicami odmaknjenega investitorja - Ministrstva za notranje zadeve pri gradnji policijske postaje se ponavlja: kot pred leti v Tržiču je tudi graditeljem v Škofji Loki zmanjkalo volje (denarja ali materiala), da bi vsaj streho dokončali. Že dober mesec je ostalo le pri prekritju le nekaj metrov strehe, kakšne pa bodo posledice te nesmiselne brezbrižnosti za izolacijo na vročem soncu in v dežju, pa ni težko uganiti. Naša napoved, da bo vsaj ena policijska streha držala (na stari postaji pošteno pušča), če loški policisti letos že ne bodo dočakali dograditve, se, kot vse kaže, ne bo uresničila. • Š. Ž.

POP BAZAR
največji, najpestrejši, brezplačni oglasnik z največjo nakladO!
teletekst POP tv

JAKA POKORA

Hidrometeorološki zavod Republike Slovenije
VREMENSKA NAPOVED za GORENJSKO

Danes, v torek, bo delno jasno in suho.
Jutri, v sredo in četrtek pa spremenljivo do pretežno oblačno z občasnimi padavinami.

DAN	TOREK	SREDA	ČETRTEK
VREME			
T min / T max	12 / 25	13 / 23	12 / 21