BLAGAJNIŠKI ZAPISI, LOMBARDNA POSOJILA, ...
Gorenjska Banka
Banka s poslubom
Eno ali drugo - eno z drugim!

VARNOST KRANJ
MEDNARODNI CERTIFIKAT KAKOVOSTI
ISO 9001
• ALARMNI SISTEMI
• VAROVANJE
• PREVOZI DENARJA
• SVETOVANJE
E-mail:varnost@varnost-kranj.si
http://www.varnost-kranj.si
DEŽURNI CENTER (064)380 50 11

AVTOHIŠA VRTAČ
Kranj
Delavska 4, Stražišče pri Kranju
Audi
Email:avtohisa.vrtac@avtohisavrtac.si
http://www.avtohisavrtac.si
064/318-020

GORENJSKI GLAS

Leto LII - ISSN 0352 - 6666 - št. 56 - CENA 200 SIT (10 HRK)

Kranj, petek, 16. julija 1999

Mladi gorenjski športniki Brigita, Anja in Sašo uspešni na Mallorci, ter na Danskem

Zlato, srebro in bron

Atletinja Brigita Langerholc in plavalka Anja Čarman sta dosegli tudi nove državne rekorde.

Kranj, 16. julija - Za gorenjskimi športnicami in športniki je izredno uspešen teden. Na 20. jubilejni Univerziadi, svetovnih igrah študentov, je atletinja **kranjskega Triglava Brigita Langerholc** na 800 metrov tekla fantastično in s finalnim časom 1:59,87 postala prva Slovenka, ki je to razdaljo premagala v manj kot dveh minutah. Državni rekord je zboljšala skoraj za sekundo, si z dosegom norme A zagotovila nastop na svetovnem atletskem prvenstvu avgusta v Sevilli in si odprla vrata na atletske mitinge Grand prix, kjer nastopa atletska elita. S tem časom bi bila Brigita na svetovnem prvenstvu zanesljivo v polfinalu. Druga kranjska atletinja **Marcela Umnik** pa je bila v skoku v daljino s 637 centimetri sedma. Na Danskem, v Esbjergu, kjer so bile evropske igre mladih, je kraljevala **plavalka kranjskega Triglava Anja Čarman.** Na 200 metrov hrbtno je s časom 2:18, 38 zmagala, osvojila zlato kolajno in postavila nov državni kadetski in mladinski rekord v tej kategoriji. To pa Anji še ni bilo dovolj. Na 100 metrov hrbtno je bila druga in postavila nov kadetski državni rekord. V dvorani za borilne športe pa je skoraj istočasno mladi **judoist Sašo Jereb iz Žirov,** član ljubljanske Olimpije, slavil enega svojih največjih uspehov: bronasto kolajno v kategoriji do 66 kilogramov. Gorenjci smo lahko še dodatno ponosni: skoraj polovica doslej osvojenih slovenskih kolajn na Danskem ostaja na Gorenjskem.

• **J. Košnjek**

Brigita Langerholc

Anja Čarman

Sašo Jereb

Triglavski slikarsko-kiparski tabor

Štefka Kučan bo izbrala sliko

Soproga predsednika države Štefka Kučan, častna pokroviteljica sedmega Triglavskega slikarsko-kiparskega tabora na Pokljuki bo jutri odprla razstavo s tega tabora in izbrala dve sliki, ki jih bodo prireditelji prodali v dobrodelni namen.

Na sliki: Štefka Kučan v družbi z Janezom Ambrožičem, večkratnim udeležencem Triglavskih likovnih kolonij, je lani za dobrodelno dražbo izbrala sliko Lojzeta Ferenca Tihožitje z rožami.

STRAN 17

Za obnovo ni denarja

Blejski otok počasi izginja

Bled, 15. julija - Obala otoka je v obupnem stanju, stopnice tudi, goba solzivka uničuje proštijo, denarja pa ni...

Turistično društvo Bled je predstavilo ponatis knjižice Blejski otok, ki jo je društvo ob pomoči sponzorjev izdalo v 4000 izvodih. Ob tej priložnosti so strokovnjaki opozorili na problem izredno slabega stanja, v katerem sta otok in mežnarija.

Proštijo na otoku uničuje goba, obalo spodjeda voda, oporni zid pri prezbiteriju poka, stopnice razpadajo, kajti korenine so do sredine stopnic, otok postaja manjši. Za obnovo bi potrebovali 90 milijonov tolarjev, Ministrstvo za kulturo je namenilo denar le za obnovo stopnic, a še to s težavo. Država je mnenja, naj otok vzdržuje tisti, ki ga ima v upravljanju - to pa je blejsko župnišče, ki pa je le začasni upravitelj, saj lastništvo še ni rešeno. Zavod za varstvo naravne in kulturne dediščine tudi dviga roke in pravi, naj otok pač vzdržuje in rešuje tisti, ki z njim trži, saj je na otoku na tisoče romarjev in obiskovalcev - samo letos je bilo že 20 porok. Denarja torej ni in ga ne bo - otok pa bo še naprej spodjedala voda, kulturna dediščina pa bo propadala. • **D.S.**

Šahovska zveza Slovenije se je odločila

Olimpiada bo

Ponudba Bleda je bila popolnejša in sprejemljivejša od Portoroža, ki je tudi tekmoval za organizacijo največje šahovske prireditve na svetu.

Bled, 16. julija - Mednarodna šahovska zveza je dodelila organizacijo šahovske olimpiade leta 2002 Sloveniji in določila, naj se naša država sama odloči o organizatorju in kraju olimpiade. V sredo je petčlanska komisija Šahovske zveze Slovenije odločila, da bo organizator Olimpiade Bled, ki je ponudil boljše pogoje kot Portorož. Blejska ponudba je bila popolna, vključno s cenami hotelskih storitev, kar so pri Portorožanih pogrešali. Olimpiada bo najverjetneje oktobra leta 2002. **Župan Bleda mag. Boris Malej** je včeraj povedal, da je izredno zadovoljen, ker je dobro pripravljena kandidatura uspela in ker so uspeli narediti na komisijo mednarodne šahovske zveze, ki je bila na Bledu, dober vtis. Dobljena kandidatura je rezultat skupnega dela občine in gospodarstva, čeprav bo treba do olimpiade na Bledu še marsikaj postoriti. • **J.K.**

Ropar starejših ljudi

Škofja Loka - Neznanec se je v sredo okrog štirih popoldne z manjšim osebnim avtom pripeljal do balinišča na Novem svetu in dohitel 17-letnega pešca J. G. Vabil ga je na pivo, dokler J. G. ni pristal in prisedel v avto. Nato ga je neznanec odpeljal proti Retečam. Pred vasjo je zavil s ceste, ustavil na obrobju gozda, J. G. prisilil, da je izstopil, ga podrl na tla, obrcal, nato pa mu iz notranjega žepa suknjiča ukradel denarnico z osebno izkaznico in približno 1700 tolarji.

9 770352 666025

DATRIS
Ugodne cene!
Sprejemamo EUROCARD
kurilno olje, premog, drva
064 745 230

VB LEASING
Vaš leasing partner na Gorenjskem
38 0710
KRANJ

RADIO 88,4 MHz
POSLOVNI VAL
Z Vami vsak dan od 05. do 09. in od 15. do 21. ure

Pod Homanovo lipo
danes, v petek, 16. julija, ob 20. uri
JANEZ BONČINA BEND
ŠKOFJA LOKA

MIŠ-MAŠ
PEKARNA KAVARNA
BUTIK KRUHA
MIŠ - MAŠ, BRITOF 241
064/381-000

AMBROŽ FIAT
PODBLAŠČENI TRGOVEC IN SERVISER
LAHOVČE, PRODAJA VOZIL, TEL.:064/421 141
SERVIS VOZIL, TEL.:064/421 193

FOTO GLOBUS
FILME IN SLIKE RAZVIJEMO V 1URI
Pritličje blagovnice GLOBUS Kranj

ASTRA YOUNG. Serijsko vgrajeno razkošje.

Opel vam predstavlja ASTRO YOUNG - novo in mladostno, ki jo poleg odlične kakovosti odlikujeta tudi serijsko vgrajena **KLIMATSKA NAPRAVA in ABS ZAVORNI SISTEM.** In to ni vse. ASTRA YOUNG ima tudi privlačno ceno in je točno to, kar pričakujete - veliko zadovoljstva za manj denarja.

100 Avtomobili Opel. Od 1899.

100 let izkušenj v mladostni podobi. OPEL

AVTOTEHNA VIS, Podružnica Jesenice, 064/861-240; **AVTOTEHNA VIS,** Kranj, 064/224-621, 226-183
AVTOTEHNA VIS, Škofja Loka, 064/634-930, 634-940

NASMEH, d.o.o.

URADNI PRODAJALEC IN SERVISER

Jeep
CHRYSLER

Hrastje 145, Kranj
Tel.: 064/351-777

PROMOCIJSKE CENE

POOBLAŠČENA PRODAJA IN SERVIS

AVTO KADIVEC Šenčur, tel. 064/418-000

HYUNDAI
VEDNO NA DOBRI POTI

UGODNI NAKUPI, KREDITI ŽE OD T + 1 %
LEASING, MENJAVA STARO ZA NOVO

AVTO KADIVEC Šenčur, tel. 064/418-00-32

SUBARU

SUZUKI
POPUSTI ZA KLIMO DO 295.000 SIT
POLETNE UGODNOSTI DO 200.000 SIT

UGODNI KREDITI - STARO ZA NOVO

SUBARU REDNE CENE NESPREMENJENE

SUBARU Rado

VROČA PRODAJNA AKCIJA

LEGACY SEASON
redna cena 4.300.000 sit
VROČA CENA za 3.970.000 SIT

FORESTER GL
redna cena 4.676.000 sit
SUPER VROČA CENA za 3.895.000 SIT

INTRO Lj.-Moste 061 140 13 72, SRS Lj.-Vič 061 274 789, AVTOMARKET Lj. 061 161 35 25, MARUCELJ Del pri Lj. 061 647 104, KRŽIČ Vrhnika 061 752 129, KRAJNC Maribor, 062 300 19 70, SKRBIŠ Pragersko 062 842 250, ŠILER Pesnica, 062 654 20 01, MG CENTER Šentjanž 0602 85 888, ANDI AVTO Šentjur 063 743 389, OLDY Velenje, 063 863 960, RAZBORNIK Polzela 063 722 605, VUGA Nova Gorica 065 29 022, UKMAR Vipava 065 640 011, KADIVEC Šenčur 064 418 0032, KADIVEC Lesce 064 718 585, BABIČ Krško 0608 21 307, RAJBAR M. Sobota 069 21 444, AVTOTECH Škofljica 061 666 359

SUZUKI REDNE CENE NESPREMENJENE

VROČE POLETNE UGODNOSTI V VREDNOSTI od 20.000 SIT do 395.000 SIT

SUPER UGODNA KLIMA, DA BO POLETJE PRIMA

SUZUKI Odar

GORENJSKA PRODAJNO SERVISNA MREŽA
KADIVEC Šenčur 064 418 00 32
KADIVEC Lesce 064 718 585
LUŠINA 064 652 200
BOGATAJ 064 555 222
STRIKOVIČ 064 331 013
JERŠIN 064 242 779

PRIMERA s primerno ceno

plus avtoradio *minus* 100.000 sit

NISSAN

Popust velja za omejeno količino avtomobilov model 99 pri pooblaščenem prodajalcu

AVTO MOČNIK, Britof 162, Kranj, (064) 242 277

Na kaj je mislil finančni minister, ko je uvedel DDV?

www. mazda.mms.si

Na Mazdo 626

Ne boste verjeli: z uvedbo davka na dodano vrednost (19 %) bodo od 1. julija dalje vsi modeli *Mazde 626 do 10,3 % cenejši.* Ali natančneje: kupci *Mazde 626 boste privarčevali do 378 tisoč tolarjev.* **Hvala, gospod minister.**

Ljubljana:
GAMA CENTER, tel. (061) 141 43 38
GRUDA, tel. (061) 26 82 83
A COSMOS, tel. (061) 159 50 90
AMBROŽ LVM, tel. (061) 34 22 58
Maribor:
AUTOCENTER ŠERBINEK, tel. (062) 42 45 00 50
Celje:
STIGMA 93, tel. (063) 41 12 51
Kranj:
AVTO MOČNIK, tel. (064) 24 16 96
Nova Gorica:
AUTORENT, tel. (065) 28 460
Koper:
QUALITY SERVICE, tel. (066) 38 983
Novo mesto:
SIGMACOM, tel. (068) 37 64 00
Radenci:
MOHOR MM, tel. (069) 65 830
Murska Sobota:
AVTOCENTER LEPOŠA, tel. (069) 36 770
Brežice:
BOGO BAUMKIRHER, tel. (0608) 61 078
Zagorje:
AVTOHIŠA KRŽIŠNIK, tel. (0601) 64 729

mazda

JANNI GSM

NOVO! NOVO!

IZKORISTITE DRUŽINSKI BONUS ZA VAŠ GSM

(Minuta pogovora za samo 15 sit)

KRANJ, Kidričeva 6b
tel.: 064/225-060
http://www.janni.si
GODEŠIČ 67
4220 Škofja Loka
tel.: 064/634-944

PHILIPS NOKIA MOTOROLA

Pokojninska reforma vse bližja, veljala naj bi že s prihodnjim letom

Mladi bodo varčevali za pokojnino

Največja novost je prostovoljno dodatno zavarovanje, izračuni kažejo, da bo za mlade mikavno.

Kranj, 16. julij - Predlog zakona o pokojninskem in invalidskem zavarovanju je pripravljen za drugo branje, kar pomeni, da so pripravljene dokončne rešitve, saj je tretje branje običajno le še tehnične narave. Poslanci naj bi ga drugič 'prebrali' še pred počitnicami, predvidoma 22. julija, tretjič pa zgodaj jeseni, da bi imeli na Zavodu za pokojninsko in invalidsko zavarovanje vsaj kakšen mesec časa, da bi zakon prihodnje leto začel veljati. Pokojninsko reformo naj bi potemtakem uveljavili na prelomu tisočletja, v čemer je tudi nekaj simbolike. Tako prelomno, kot je sprva kazalo, sicer ne bo, vsekakor pa prihajajo časi, ko bo treba že v mladosti misliti na starost, natačneje varčevati za dobro pokojnino, saj bo sicer skromna.

Pokojninska reforma je tako zapletena stvar, da si mnogi z njo ne belijo glave, temveč bodo počakali, da bo zakon sprejet. Nato se bodo obrnili na strokovnjake, ki jim bodo izračunali, kdaj bodo lahko šli v pokoj in kolikšna bo pokojnina. Nemara tudi tisti, ki so že "na čakanju", saj se jim bo splačalo zaposliti še za nekaj let, če bodo seveda dobili delo.

Zakon pa bodo vsekakor morali dobro prebrati tudi mladi, saj prihajajo časi, ko bo že na začetku delovne dobe treba misliti na varno starost. Poleg vdovskih in državnih pokojnin je namreč prostovoljno pokojninsko zavarovanje največja novost, ki so jo v zakon vključili pred drugim branjem.

Vse torej kaže, da bomo s prihodnjim letom imeli tri sklope pokojninskega zavarovanja in sicer obvezno, dodatno in prostovoljno. Slednje bo "podloženo" z davčnimi olajšavami in zategadelj za mlade mikavno. Minister za delo, družino in socialne zadeve **Tone Rop** je na ponedeljkovi tiskovni konferenci poseben poudarek dal prav prostovoljnemu pokojninskemu zavarovanju, ki naj bi nadomestilo izpad pravic za mlajše generacije. Država bo pri varčevanju za boljšo pokojnino soudeležena z davčnimi olajšavami, kar je vsekakor velik dosežek ministra in njegove skupine, saj si lahko mislimo, da takšne rešitve na finančnem ministrstvu niso sprejeli odprtih rok.

Novost je institut delovne dobe

Toda, poglejmo najprej novosti pri dosedanjih rešitvah, prostovoljno pokojninsko zavarovanje bomo podrobneje predstavili ob koncu.

Precej so znižali število zaporednih let zavarovanja, od katerih bodo odmerili pokojnino. Sprva je bilo namreč predvidenih kar 25 let, zdaj pa naj bi upoštevali 18 zaporednih let po letu 1970, ki bo za zavarovanca najugodnejša. Naj spomnimo, da sedaj jemljejo deset zaporednih, najbolj ugodnih let.

Postopoma se bo povečevala starostna meja za polno pokojninsko dobo in sicer za ženske po štiri mesece letno, dokler ne bo dosegla 61 let. Ženske bodo pravico do polne starostne pokojnine dosegle že pri 58 letih starosti, če bodo imele polno delovno dobo. Tudi ta se bo v prehodnem obdobju s sedanjih 35 postopoma povečevala na 38 let, po tri mesece letno, vendar se bo začelo šele tretje leto po uveljavitvi reforme oziroma leta 2002.

Moškim pa se bo starostna meja za polno pokojninsko dobo z 58 postopoma dvigovala na 63 let po šest mesecev letno, kar pomeni, da bo dosežena že leta 2009.

Uveden bo tudi nov institut delovne dobe, ki predstavlja leta zavarovalne dobe kot časa opravljanja dejavnosti, na podlagi katere je bilo sklenjeno obvezno pokojninsko zavarovanje. Delovna doba v večji meri kot pokojninska doba všteva tudi dejansko opravljanje pred letom 1983, ko nekateri še niso mogli biti obvezno zavarovani, naknadno pa so plačali prispevke (obrtniki, kmetje, delo pri sečnji, obdelavi in spravilu lesa in podobno).

Ne samo odbitki, temveč tudi pribitki

Po izteku prehodnega razdobja bodo torej moški pravico do starostne pokojnine brez odbitkov pridobili pri starosti 63 let, ženske pri starosti 61 let. Če bodo dopolnili 40 let pokojninske dobe (moški) oziroma 38 let pokojninske dobe (ženske), se bodo lahko upokojili pri 58 letih starosti, vendar z odbitki pri pokojnini.

Odbitek k odmerjeni pokojnini bo prvo leto znašal 0,3 odstotka mesečno (letno 3,6 odstotka), nato pa se bo do polne starosti upokojitve postopoma zmanjšal. Tako bo pri 61 letih znašal 0,15 odstotka, pri 63 letih pa ga ne bo več.

Novost so pribitki, ki pomenijo nagrado oziroma višjo pokojnino tistih, ki bodo delali še nekaj let, čeprav bodo že izpolnili pogoje za upokojitve. Pribitek bo največji prvo leto, ko bo znašal 0,3 odstotka mesečno, po treh letih pa ga ne bo več.

Starostna meja se bo znižala zaradi starševstva, vendar pri ženskah največ do 56. leta starosti, pri moških največ do 58. leta starosti.

Pri ženskah se bo upoštevalo tudi delo pred osemnajstim letom in sicer tako, da se jim bo pri dopolnitvi 38 let delovne dobe znižal starostni pogoj 58 let za toliko mesecev, kolikor jih je prebila v zavarovanju do dopolnitve 18. leta starosti.

Brez odbitkov zaradi upokojitve pred dopolnitvijo polne starosti, se bodo lahko upokojili moški s 40 leti pokojninske dobe in ženske z 38 leti pokojninske dobe v nekaj posebnih primerih: če bodo zaradi stečaja izgubili zaposlitev, če bodo odpuščeni iz razlogov, ki jih določa zakon, zaradi invalidnosti, če bodo v zadnjih dveh letih brezposelni vsaj eno leto in če bo delodajalec namesto njih zaposlil mlajšega.

Že zaposlenim se bo upoštevalo zatečeno stanje

Pri odmeri pokojnine se nam bo že zaposlenih upoštevalo zatečeno stanje, kar praktično pomeni, da nam bodo do uveljavitve pokojninske reforme pokojnino odmerili po starem, po njej pa po novem. Po novem bo letna odmera znašala 1,5 odstotka.

Tistim, ki se bodo prvič zavarovali po začetku reforme, se bo za prvih 15 let pokojninske dobe pokojnina odmerila v višini 35 odstotkov pokojninske osnove (moški) oziroma 38 odstotkov pokojninske osnove (ženske). Za vsako nadaljnje leto pokojninske dobe se bo pokojnina prav tako povečala za 1,5 odstotka pokojninske osnove.

Pri usklajevanju bodo pokojnine delile usodo plač, kar so zahtevali sedanji upokojenci. To seveda pomeni, da se ne bodo ravnale po življenjskih stroških, kar bo lahko dobro ali slabo, kakor kdaj. Če bodo plače stvarno padle, življenjski stroški pa porasli, bodo padle tudi pokojnine. Toda upokojenci že vedo, kaj so zahtevali, saj imajo praktične izkušnje.

Državna in vdovska pokojnina

Državna pokojnina ima socialni pomen, do nje bodo upravičeni tisti, ki sicer ne bodo imeli pokojnine in so med 15. in 65. letom starosti vsaj trideset let živeli v Sloveniji. Do nje bodo upravičeni s 65. letom starosti, če njihovi dohodki ne bodo presegali premoženjskega cenzusa do varstvenega dodatka. Znašala bo tretjino najnižje pokojninske osnove. Tudi državna pokojnina bo uvedena postopoma, leta 2001 naj bi jo začeli prejemati tisti, ki bodo stari 70 let, nato pa bodo starostno mejo vsako leto spustili za eno leto, kar pomeni, da jo bo leta 2006 moč dobiti s 65. leti starosti.

Novost je vdovska pokojnina, ki je bila vključena na zahtevo upokojencev. Vdova oziroma vdovec bo poleg svoje dobil še 15 odstotkov pokojnine, ki bi jo sicer prejemal njihov zakonec. Obe skupaj pa ne bosta smeli presegati zneska povprečne pokojnine preteklega leta. Tudi vdovske pokojnine bodo uvajali postopoma, začenši leta 2001, ko bodo znašale le 2,5 odstotka, nato pa bodo do leta 2006 postopoma narasle na omenjenih 15 odstotkov.

Izračuni prostovoljnega zavarovanja dokaj ugodni

Največjo novost predstavlja dodatno pokojninsko zavarovanje, ki bo praviloma prostovoljno, deloma tudi obvezno.

Obvezno naj bi bilo v primerih, kjer bi nadomeščalo sedanji sistem štetja zavarovalne dobe s povečanjem in sicer za tiste, ki jim bo do upokojitve manjkalo še vsaj petnajst let. Plačevali ga bodo delodajalci, oblikovan bo poseben vzajemni pokojninski sklad.

Dodatno prostovoljno pokojninsko zavarovanje pa je namenjeno mladim, ki si bodo tako zagotovili boljšo pokojnino oziroma varnejšo starost. Vanj se bodo lahko vključili seveda le tisti, ki bodo obvezno pokojninsko zavarovani. Mesečna premija bo znašala od 3 do 30 tisoč tolarjev in ne bo smela presegati 24 odstotkov obveznih pokojninskih prispevkov. Dodatno pokojnino bodo zavarovanci prejemali po 58. letu starosti, prej pa, če bodo prostovoljno zavarovani vsaj 15 let in ko bodo dopolnili 53 let starosti.

Zelo pomembno je seveda, da si bodo varčevalci s premijo lahko zmanjšali osnovo za odmero dohodnine in to v celoti. Tudi zaradi tega bo varčevanje privlačen.

Izračuni so po besedah ministra Ropa dokaj ugodni, najbolj se bo splačalo varčevati 25 do 30 let. Sicer pa je prav, da so nekaj ponudili mladim, ki se jim s pokojninsko reformo pravice seveda zmanjšujejo.

• **Marija Volčjak**

Na tiskovni konferenci so postregli z nekaj izračuni prostovoljnega pokojninskega zavarovanja, ki so zaradi nižje pričakovane dolžine življenja za moške celo ugodnejši kot za ženske. Obveljali bodo verjetno izračuni za ženske, zato si jih poglejmo.

Zavarovanka, ki bo s 25. leti začela plačevati 5.844 tolarjev premije (100 tisoč tolarjev bruto plače) si bo zagotovila 22.252 tolarjev dodatne pokojnine. Če bo plačevala 11.688 tolarjev premije (200 tisoč bruto plače), si bo zagotovila 44.502 tolarjev dodatne pokojnine. Če bo 5.844 tolarjev premije začela plačevati pri tridesetih letih, bo dodatna pokojnina znašala 16.989 tolarjev, če pri štiridesetih letih pa 9.131 tolarjev.

Postopno dviganje polne starosti za zavarovance

	Leta	Meseci
2000	58	6
2001	59	0
2002	59	6
2003	60	0
2004	60	6
2005	61	0
2006	61	6
2007	62	0
2008	62	6

Pogoji za pridobitev pravice do starostne pokojnine za zavarovanko v prehodnem obdobju

leto	starostna meja		pokojninska doba	
	leta	meseci	leta	meseci
2000	53	4	35	0
2001	53	8	35	0
2002	54	0	35	3
2003	54	4	35	6
2004	54	8	35	9
2005	55	0	36	0
2006	55	4	36	3
2007	55	8	36	6
2008	56	0	36	9
2009	56	4	37	0
2010	56	8	37	3
2011	57	0	37	6
2012	57	4	37	9
2013	57	8		

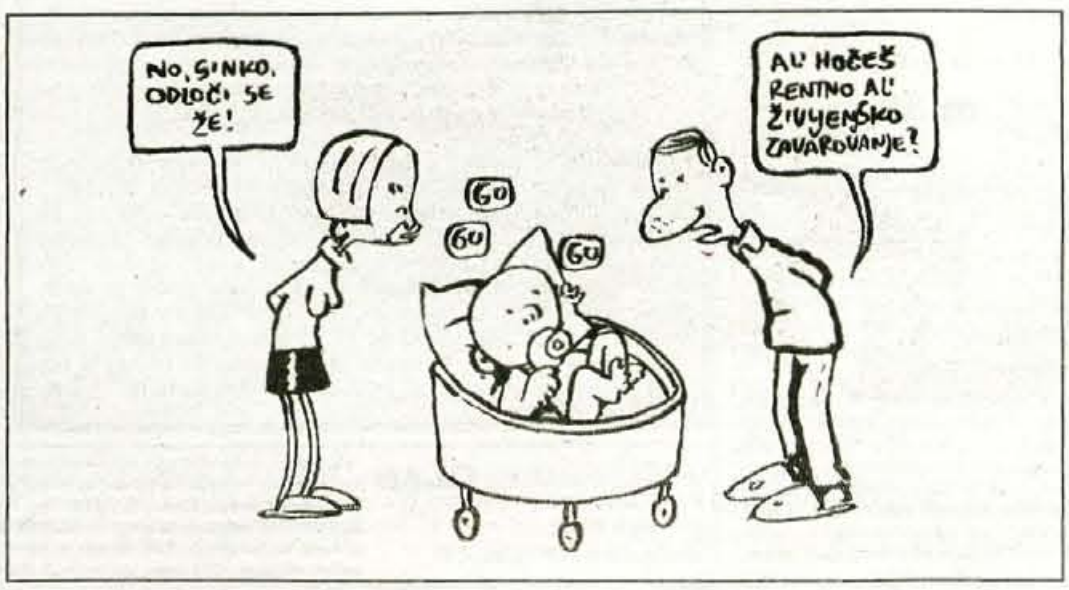

GORENJSKA OD TORKA DO PETKA

GORENJSKA ON LINE: www.media-art.si

AMZS

Delavci kranjske AMZS so imeli te dni po Gorenjskem 19 intervencij. 16 gorenjskim voznikom so zaletene avtomobile odpeljali z vlečnimi vozili. 3-krat pa so opravili popravila avtomobilov na krajih, kjer je do okvar prišlo.

GASILCI

Kranjski gasilci so pogasili požar v Zobni polikliniki, na Gosposvetski 8/a. V prometni nesreči na cesti Šenčur - Trata, pri Cerkljah so gasilci morali izvleči vozilo iz koruze, ter preprečili izlitje olja na njivo. Zaradi izpada električne energije se je na Pošti, ul. Lojzeta Hrovata 2, sprožil požarni alarm. Odstraniti so morali tudi železni drog javne razsvetljave, ki je zaradi močnega vetra padel na cestišče. V križišču, v Polici pri Naklem so zaradi prometne nesreče, pomoč nudili reševalcem in sanirali cestišče. V Acroniju - HVB se je poškodoval delavec, zato so **jeseniški gasilci** poškodovanca z rešilnim vozilom prepeljali v Obratno ambulanto in nato na dom. Trikrat so opravili spremstvo tovornih vozil, ki so prevažala nevarne snovi skozi predor Karavanke. Klical jih je tudi občan iz Jesenic, da gorijo gume v stavbi Aglomeracije. Goreče gume so pogasili z vodo. Še enkrat pa so šli v Acroni-ja 2400 Otop, po ponesrečenca, da so ga z rešilnim vozilom prepeljali v bolnišnico.

GORENJSKI NOVOROJENČKI

V **kranjski porodnišnici** se je od torka do danes rodilo 6 deklic in dva dečka - dvojčka. Najlažji je bil deček eden od dvojčkov 2.100 gramov, najtežja pa deklica s 3.300 grami. **Na Jesenicah** pa so se rodile 4 deklice. Najtežja je tehtala 3.630 gramov, najlažja pa 3.200 gramov.

URGENCA

V Splošni bolnišnici Jesenice so imeli na kirurgiji 159 urgentnih primerov, na pediatriji 24, na internem oddelku pa je 48 bolnikov urgentno potrebovalo zdravniško pomoč.

TURIZEM

V **Kranjski Gori in Gozd Martuljku** je v teh dneh letovalo 1797 domačih in 3907 tujih gostov. 50-odstotna zasedenost pa je bila tudi v počitniških stanovanjih podjetij. **Na Bledu** je od torka do danes letovalo 4313 turistov, od tega 564 domačih in 3749 tujih. Voda v Blejskem jezeru pa se je ogrela na 22 stopinj Celzija.

20 let
RADIO SORA
tel.:064/605 605, 624 039
http://www.radio-sora.si

MEGAMILK

PO SLOVENIJI

Živahno na liniji Ljubljana - Zagreb

Srečanje predsednikov vlad preloženo

Razlog za preklic sredinega srečanja predsednikov vlad Slovenije in Hrvatske dr. Janeza Drnovška in Zlatka Mateše naj bi bil še ne povsem usklajen sporazum o jedrski elektrarni Krško.

Ljubljana, 16. julija - Zunanji minister dr. Boris Frlec je v torek povedal, da je za sredo napovedan sestanek predsednikov vlad Slovenije in Hrvatske dr. Janeza Drnovška in Zlatka Mateše prestavljen za nekaj dni, najverjetneje na ponedeljek. Premiera naj bi ob tej priložnosti podpisala dva pomembna sporazuma: o jedrski elektrarni Krško in premoženjsko pravnih zadevah. Razlog za prestavitev sestanka je sporazum o jedrski elektrarni, ki ga je treba v nekaterih podrobnostih še uskladiti. Ob tem pa naj bi šlo, tako se je govorilo zlasti v Zagrebu, za drugačne interese tako v Zagrebu kot v Ljubljani. Nekateri hrvaški krogi naj bi trdili, da Hrvaška krške elektrarne sploh ne potrebuje, kar je dokazala lani, ko je Slovenija Hrvatski odklopila elektriko, in je zato tak sporazum odveč. Pa tudi v Ljubljani naj bi bili glede reševanja premoženjskih zadev, zlasti problematike, lastništva in upravljanja slovenskih počitniških domov na Hrvaškem, različni pogledi.

Dr. Lovro Šturm, novi vodja slovenskih pogajalcev o meji s Hrvaško. Pred tem je bil ustavni sodnik in predsednik Ustavnega sodišča.

Še vedno ne velja sporazum o maloobmejnem prometu. Hrvaški Sabor ga je ratificiral, slovenski državni zbor pa ne, ker je v njem videl nevarnost prejudiciranja državne meje. Slovenska dopolnila pa za hrvaško stran niso sprejemljiva.

Slovenski zunanji minister dr. Boris Frlec je povedal, da so se na Mednarodni agenciji za jedrsko varnost na Dunaju ugodno izrekli o varnosti jedrske elektrarne v Krškem. **Zato Avstrija na svoj seznam nevarnih jedrskih elektrarn na vzhodu in jugovzhodu Krškega ni uvrstila, kar je zlasti pri Haiderjevih svobodnjakih povzročilo veliko ogorčenje.** Minister Frlec je povedal, da zamenjava **dr. Petra Toša** pri predsedovanju slovenskega dela mešane komisije za določanje meje s Hrvaško z **dr. Lovrom Šturmom** nima političnega ali kakršnegakoli drugega ozadja. Dr. Toš je dobro opravljal delo, njegova nova dolžnost pa s to funkcijo ni združljiva. Stari in novi predsednik slovenskega dela mešane komisije sta že predala posle. • **J.Košnjek**

IZ SLOVENSKEGA PARLAMENTA

Izredna seja državnega zbora

Za skladnejši razvoj letno najmanj 16 milijard tolarjev

Državni zbor je sprejel zakon o spodbujanju skladnega regionalnega razvoja. Najodgovornejša za njegovo uresničevanje bosta ministrstvo za ekonomske odnose in razvoj in ministrstvo za finance, Kras pa naj bi imel glede omejenih možnosti razvoja poseben položaj.

Ljubljana, 16. julija - Predlog zakona o spodbujanju skladnega regionalnega razvoja je začel nastajati leta 1994, prva parlamentarna obravnava pa je bila opravljena leta 1996. V torek in sredo so poslanci sprejeli zakon, ki prinaša na področje regionalnega razvoja pomembne novosti. **Najpomembnejše je določilo 24. člena, ki zavezuje vlado, da mora prvo leto po sprejemu zakona, to je leta 2000, nameniti za skladnejši regionalni razvoj najmanj 0,5 bruto družbenega proizvoda, to je okrog 16 milijard tolarjev, v prihodnjih letih pa naj bi se delež BDP približal enemu odstotku.** Predlog, da bi država namenjala za skladnejši regionalni razvoj 1,6 odstotka državnega proračuna, je bil zavrnjen, tudi zaradi morebitnega očitka, da uvaja vlada "regionalni tolar." Državni zbor je vlado, zlasti ministrstvo za ekonomske odnose in razvoj in finančno ministrstvo, ter ustanove, ki bodo delovale na tem področju, zavezal k oblikovanju meril za delitev sredstev, Kras pa naj bi imel zaradi omejenih možnosti razvoja poseben položaj.

Poslanci DeSUS

Poslanci so soglašali z zakonom in menili, da prihaja prepozno. Po mnenju **Ferija Horvata (Združena lista)** je regionalna politika ena od slabosti sedanje vlade, čeprav **sta regionalizem in spodbujanje regionalnega razvoja ključna pogoja za vključevanje v projekte Evropske unije**, ki zahteva sofinanciranje matične regije oziroma države. **Branko Kelemina (SDS)** je opozarjal na nujnost usklajenega dela vseh, ki delujejo na tem področju. V Ribnici ima namreč sedež Sklad za regionalni razvoj. Za vsakogar bo treba določiti, kaj bo delal in na katerem področju, je menil Kelemina.

Agencija za regionalni razvoj

Zakon določa dokumente, na katerih bo vodena regionalna politika: Strategija regionalnega razvoja Slovenije, sektorski razvojni programi, regionalni razvojni programi in skupni razvojni programi. Strategija regionalnega razvoja Slovenije mora biti usklajena s Strategijo gospodarskega razvoja Slovenije in Prostorskim planom Slovenije. Za pripravo strategije regionalnega razvoja Slovenije je odgovorna vlada oziroma ministrstvo za ekonomske odnose in razvoj, za pripravo regionalnih razvojnih programov pa so odgovorne občine ene ali več regij. Zakon predvideva ustanovitev več organov. Tako bo **Svet za strukturno razvojno politiko** bo usklajevalni organ vlade, ki je odgovoren za usklajenost predlogov dokumentov za izvajanje regionalne strukturne politike. Člani sveta bodo ministri ali državni sekretarji. **Agencija za regionalni razvoj** je organ v sestavi ministrstva, odgovornega za razvoj, v tem primeru ministrstva za ekonomske odnose in razvoj, in opravlja razvojne, pospeševalne in usklajevalne naloge države pri spodbujanju regionalnega razvoja. Za pripravo regionalnih razvojnih programov pa se bodo lahko ustanovile **regionalne razvojne agencije.** V 17. členu je zapovedano sodelovanje z drugimi ustanovami, ki delujejo ali bodo še delovale na tem področju. Te so Sklad za regionalni razvoj in ohranjanje poseljenosti slovenskega podeželja, Agencija za regionalni razvoj, ki bo ustanovljena na osniovi tega zakona, Agencija za kmetijske trge in razvoj podeželja in Slovenska razvojna družba. Državne regionalne spodbude se bodo prednostno usmerjale v regije, ki po vrednosti bruto domačega proizvoda na prebivalca, po kupni moči ali stopnji brezposelnosti pomembneje negativno odstopajo od **državnega** povprečja, na območja s posebnimi razvojnimi problemi, in v regije, kjer ne dosegajo 80 odstotkov povprečja bruto dodane vrednosti po prebivalcu v državi, 80 odstotkov bruto osnove za dohodnino po prebivalcu v državi in presegajo povprečno stopnjo brezposelnosti v državi za več kot 20 odstotkov. **Sredstva se bodo razdeljevala na osnovi razpisov.** • **J. Košnjek**

Kdo ima razvojne probleme

Območja s posebnimi razvojnimi problemi se določajo s pomočjo različnih kazalcev, piše v 22. členu zakona. Za območje s posebnimi razvojnimi problemi se šteje območje oziroma občina, ki dosega 80 odstotkov osnove za dohodnino na prebivalca glede na državno povprečje, kjer upada število prebivalcev in kjer delež kmečkega prebivalstva za 20 odstotkov presega državno povprečje. Razvojno ogroženo je območje, kjer stopnja brezposelnosti za 20 odstotkov presega državno povprečje, kjer prevladujejo višinska in gorska območja, kjer upada število prebivalcev in če leži večji del površine območja v obmejnem pasu.

GORENJSKI GLAS

Naročniška akcija v letu 1999

*Vsako **naročnico in naročnika** Gorenjskega glasa, ki **kadarkoli** v letošnjem letu **PRIDOBI NOVEGA naročnika,** takoj tudi **nagradimo.** Zadoščalo bo, da izrežete ta obrazec in na njem obkrožite Vašo izbrano nagrado, ki Vam pripada **za izpolnjeno naročilnico s podatki o novem naročniku.** Izberite si: ali eno trimesečno naročnino v enem od trimesečij leta 2000; ali izlet, po Vaši izbiri, kadarkoli do sobote, 6. januarja 2001. leta; ali tri različne reklamne artikle Gorenjskega glasa*

*Kaj pa za novo naročnico ali naročnika? V naročniško akcijo sodi: **vsakemu novemu naročniku bo** poštar prinašal vsak torek in petek Gorenjski glas **BREZPLAČNO najmanj do konca trimesečja, v katerem prejmemo naročilo - natančneje: do 30. septembra letos.***

Novega naročnika sem pridobil(-a): _____

Moj naslov: _____

Kot mojo nagrado uveljavljam /prosimo, obkrožite po Vaši izbiri eno od ponujenih treh možnosti/:

ali: A/ izlet s poslovnimi partnerji Gorenjskega glasa, organizatorji turističnih potovanj, po izbiri do 6. januarja 2001, za katerega mi pošljite darilno pismo in za izbrani celodnevni izlet ne plačam nobenih prispevkov k stroškom

ali: B/ naročnino za ____trimesečje 2000 in dobim svoj časopis tri mesece brezplačno

ali: C/ tri različne reklamne artikle Gorenjskega glasa

Izjava za novo naročnico oz. novega naročnika:

NAROČAM GORENJSKI GLAS
za najmanj eno leto
Ime in priimek: _____
Naslov: _____
Podpis: _____
Če naročila ob izteku enoletnega obdobja pisno ne odpovem, se naročniško razmerje podaljša za nedoločen čas.

S sodelovanjem v akciji dosedanji naročnik podaljšujem naročnino vsaj do 31. decembra 2000; novi naročnik pa s podpisom na naročilnici potrjuje, da na Gorenjski glas doslej ni bil naročen oz. je prekinil naročniško razmerje za dlje kot 36 mesecev. V primeru, da se ugotovi neresničnost podatkov na tej naročilnici, pogoji iz naše akcije pridobivanja novih naročnikov ne veljajo.

Najvažnejše: izpolnjeno naročilnico in Vaš izbor nagrade nam pošljite čimprej na GORENJSKI GLAS, p. p. 124, 4 001 Kranj. Takoj, od prvega torka oz. petka po prejemu izpolnjene naročilnice, bo pošta novemu naročniku dostavljala njegov naslovljeni izvod časopisa.

Sprejeto v državnem zboru

Ustanovili dve novi agenciji

Državni zbor je ustanovil dve novi vladni agenciji: Agencijo Republike Slovenije za regionalni razvoj in Agencijo Republike Slovenije za kmetijske trge in razvoj podeželja.

Ljubljana, 16. julija - Državni zbor je v sredo po hitrem postopku dopolnil zakon o organizaciji in delovnem področju ministrstev in ustanovil dve novi agenciji: Agencijo Republike Slovenije za regionalni razvoj in Agencijo Republike Slovenije za kmetijske trge in razvoj podeželja.

Prva agencija bo delovala v okviru ministrstva za ekonomske odnose in razvoj, druga pa v okviru ministrstva za kmetijstvo, gozdarstvo in prehrano. Agencija za regionalni razvoj bo opravljala razvojne, pospeševalne in usklajevalne naloge pri spodbujanju regionalnega razvoja. Agencija za kmetijske trge in razvoj podeželja pa je nova upravna organizacija.

Opravljala bo zadeve, ki se nanašajo na izvajanje ukrepov in nalog na področju kmetijstva, živilstva in ribištva skladno s skupno kmetijsko in ribiško politiko Evropske unije ter na druge naloge za izvajanje reforme kmetijske politike. Slovenija mora ustanoviti Evropski uniji paralelne organizacije, potrebne za strokovno in tudi finančno sodelovanje. Samo za strukturne spremembe na področju kmetijstva lahko v prihodnjih sedmih letih dobimo od 10 do 15 milijonov evrov letno, nova Agencija za za kmetijske trge in razvoj podeželja pa naj bi skrbela za uresničitev meril in za nadzor delitve denarja. • **J.K.**

Zavrnjena sprememba stanovanjskega zakona

Najemniška stanovanja po starem

Ljubljana, 16. julija** - Državni zbor je zavrnil predlog poslanca Socialdemokratske stranke Franca Jazbeca za spremembo stanovanjskega zakona, ki zadeva stanovalce v najemniških stanovanjih. Po njegovem mnenju najemniška stanovanja niso vedno ustrezno zasedena. Posamezni stanovalci živijo v velikih stanovanjih (100 kvadratnih metrov ali celo več) in ne morejo plačevati celotne najemnine, zato morajo razlike in druge stroške kriti občine. Prav zaradi te pomoči pa niso zainteresirani za preselitev v "žepu" primernejše stanovanje. Po drugi strani pa velike družine bivajo v manjših stanovanjih (med 30 in 50 kvadratnimi metri), čeprav bi bile zmožne plačevati najemnine za večja stanovanja. Zakon naj bi naredil red in posameznike, ki niso sposobni plačevati najemnin za velika stanovanja, prisilil k selitvi v manjša. Če v pol leta tega ne bi storili, jim občine ne bi več plačevale razlike do polne najemnine in drugih stroškov. Večina v državnem zboru je menila, da bi bil tak ukrep prehud in bi se preveč ljudi lahko znašlo na cesti, zato so predlagano spremembo zavrnili.* • ***J.K.

Združevanje strank

Napoved: Skupaj do volitev

Ljubljana, 16. julija - Združevanje Slovenskih krščanskih demokratov in Slovenske ljudske stranke je še naprej aktualno. V torek zvečer sta se na za javnost zaprtem sestanku srečali vodstvi obeh strank skupaj s poslanci in ministri. Izjave po sestanki navajajo k sklepanju, da so na poti združevanja še številne ovire in neodgovorjena vprašanja. Oba predsednika sta skupno srečanje ocenila kot pomemben korak na poti združevanja. To naj bi se zgodilo pravočasno, da bodo mogoče temeljite priprave na prihodnje državnozborske volitve. • **J.K.**

GORENJSKI GLAS

Ustanovitelj in izdajatelj:
Časopisno podjetje GORENJSKI GLAS
KRANJ

Uredniška politika: neodvisni nestrankarski politično-informativni poltednik s poudarkom na dogajanjih na Gorenjskem / **Direktor:** Marko Valjavec / **Odgovorna urednica:** Leopoldina Bogataj / **Novinarji in urednik:** Helena Jelovčan, Igor Kavčič, Jože Košnjek, Lea Mencinger, Urša Peternel, Stojan Saje, Darinka Sedej, Vilma Stanovnik, Marija Volčjak, Cveto Zaplotnik, Danica Zavrl-Žlebir, Andrej Žalar, Štefan Žargi / **Lektoriranje:** Marjeta Vozlič / **Fotografija:** Tina Dokl / **Priprava za tisk:** Media Art, Kranj / **Tisk:** DELO - TČR, Tisk časopisov in revij, d.d., Ljubljana / **Uredništvo, naročnine, oglasno trženje: Zoisova 1, Kranj, telefon: 064/223-111, telefax: 064/222-917** / **E-mail: info@g-glas-si** /**Mali oglasi:** telefon: **064/223-444** - sprejemamo neprekinjeno 24 ur dnevno na avtomatskem odzivniku; uradne ure: vsak dan od 7. do 15. ure, sreda do 17. ure / Časopis izhaja ob torkih in petkih. Naročnina: trimesečni obračun - individualni naročniki (fizične osebe - občani) imajo 20 % popusta. Naročnina se upošteva od tekoče številke časopisa do PISNEGA preklica; odpovedi veljajo od začetka naslednjega obračunskega obdobja. Za tujino: letna naročnina 150 DEM: Oglasne storitve: po ceniku. DDV po stopnji 8 % v ceni časopisa. **CENA IZVODA:** 200 SIT (10 HRK za prodajo na Hrvaškem).

Evropska komisija obiskala Kranjsko Goro

Niti kamenčka ni bilo na vasi

Kranjskogorska Komunala je presenečeno ugotovila, da so krajani pred prihodom ocenjevalne komisije tako pospravili vas, da nikjer ni bilo niti enega kamenčka, kaj šele papirčka.

Kranjska Gora, 15. julija - Komisija, ki je minuli ponedeljek ocenjevala Kranjsko Goro v okviru projekta Entente Florale 1999, je odšla na naslednje ocenjevanje v Velenje zelo zadovoljna. Kranjskogorci namreč letos tekmujejo z 22 kraji iz 11 evropskih držav v okviru projekta, imenovanega Entente Florale, tekmovanju v cvetlični in krajinski urejenosti mest in vasi in upajo na dobro oceno in visoko uvrstitev. V Sloveniji je projekt nadgradnja projekta Turistične zveze Slovenije Moja dežela, lepa urejena in čista in ga podpira Ministrstvo za malo gospodarstvo in turizem.

Entente Florale je evropski komite za cvetličarstvo, ki vsako leto organizira taka tekmovanja v sodelovanju z nacionalnimi turističnimi organizacijami in Mednarodno zvezo za hortikulturo. Projekt za letos koordinira zmagovalno mesto lanskega leta, ki so Slovenske Konjice. Kriteriji, ki jih je upoštevala mednarodna komisija, sestavljena iz krajinarjev in cvetličarskih strokovnjakov, je ocenjevala prizadevanje lokalnih oblasti za urejanje kraja, kakovost krajinskega načrtovanja, barvno usklajenost nasadov, urejenost parkov in naravno ozelenitev, projekte za varovanje okolja, splošni vtis, sodelovanje lokalnega gospodarstva, kot so hoteli, restavracije, trgovine.

Pred prihodom ocenjevalne komisije je bila Kranjska Gora kot na trnih. Krajani so tako lepo uredili okolico hiš, da je bilo neverjetno - nikjer niti papirčka, niti enega kamenčka, ki bi bil odveč. Na kranjskogorski Komunali so nam povedali, da tako lepo Kranjska Gora še ni bila urejena nikoli. Krajani so dan prej pometali pred hišami, da je bilo veselje, sicer pa že prej poskrbeli za lepe cvetlice na balkonih in oknih, za urejene trate, prebarvali ograje... Komunali skoraj ni bilo treba poskrbeti za temeljito čiščenje, kajti Kranjskogorci so okolico svojih restavracij, stanovanjskih hiš počistili sami.

Cvetlični aranžma sredi Kranjske Gore v obliki olimpijskih krogov vzbuja pozornost...

Ocenjevalna komisija si je ogledala rusko kapelico, ki je bila letos v še lepši podobi. Ruska kapelica je tudi sicer vedno zelo lepo urejena, saj je zanjo vzorno skrbelo kranjskogorsko Turistično društvo, zdaj pa tudi občina Kranjska Gora. Nato si je komisija ogledala kranjskogorsko cerkev, Liznjekovo hišo, naravni rezervat Zelenci, Podkoren, ob tem pa so jim v posameznih krajih pripravili nastope pihalne godbe, ženskega pevskega zbora in nastop folklorne skupine.

Zelo lepo so uredili prostor pred Turističnim društvom Kranjska Gora in Prisankom, kjer so se cvetličarji jeseniškega JEKO - INa, ki tudi sicer skrbijo za cvetlične nasade, s cvetlicami napravili aranžma v obliki olimpijskih krogov. Korito pred Prisankom je tokrat dobilo pravo, lično cvetlično podobo, enako lepo je bilo tudi pred hoteli: Larixom, Kompasom, Alpino, Lekom... Niso zaostajali tudi zasebniki, ki so pred svojimi restavracijami in lokali ter občani pred svojimi domovi tako lepo uredili okolico, da je bil splošni kranjskogorski izgled res vreden vsega priznanja.

Kranjskogorci so se tako zelo potrudili in upajo na najboljše. Priznanje v okviru evropskega tekmovanja v urejenosti kraja so si nedvomno zaslužili.

• D. Sedej

Stanovanjski program Občine Bled za letos

Na Bledu brez razpisa stanovanjskih posojil

Bo pa razpis za dodelitev socialnih stanovanj - Z gradnjo na Prešernovi 11 novih pet stanovanj

Bled - V blejski občini letos ne bo nobenega razpisa ugodnih stanovanjskih posojil, ker v proračunu za to ni predvidenih sredstev. Nasploh so sredstva za stanovanjski program v občini omejena in letos je pričakovati le minimalno razreševanje stanovanjske problematike, izhaja iz stanovanjskega programa Občine Bled, ki so ga potrdili blejski občinski svetniki na sredini seji.

Potrebe bo občinskih socialnih in neprofitnih stanovanjih so tudi na Bledu precej večje od možnosti. Po podatkih bi potrebovali 25 neprofitnih in 20 socialnih stanovanj. Vendar pa stanovanj ni, za nakup pa je na voljo le deset milijonov tolarjev. S tem denarjem bodo kupili nekaj starejših (in cenejših) stanovanj, ki jih bodo razdelili med prosilce za socialna stanovanja na osnovi razpisa, ki bo objavljen. Glede neprofitnih stanovanj kaže slabše, saj občina nima denarja za nakup. Če pa bo pri republiškem stanovanjskem skladu mogoče pridobiti ugodno stanovanjsko posojilo, se bo občina v to vključila in se nato lotila pridobivanja neprofitnih stanovanj.

Nekaj več pozornosti bodo na Bledu letos namenili prenovi oziroma vzdrževanju najemnih stanovanj v lasti občine, v ta namen je na voljo nekaj manj kot 4,4 milijona tolarjev. Pa se na Bledu letos obeta kakšna nova gradnja? Obnovili bodo lani kupljeno nepremičnino na Prešernovi 11, s čimer bodo pridobili pet stanovanj, v ta namen bodo investirali skoraj 14 milijonov tolarjev. Letos pa naj bi pripravili tudi dokumentacijo za stanovanjsko gradnjo na Triglavski 22. • U. P.

Bohinjska občina bo pomagala ob požaru

Bohinjska Bistrica - Šestega julija popoldne je v Logu v Bohinju zagorelo. Ogenj je povsem uničil kozolec toplar in lopo Branka Medje, poleg tega pa tudi večino strojnih priključkov in orodja, ki so bili pod kozolcem oziroma lopo. Požar pa se je nato razširil še na sosednji kozolec, ki je v lasti Janeza Sorča. Tudi ta kozolec je povsem zgorel, v njem pa večja količina suhega sena in nekaj desk. Oba lastnika sta zato na Občino Bohinj naslovila prošnjo za pomoč. Občinski svetniki so o tem odločali na zadnji seji prejšnji teden in sklenili, da bo občina pomoč dodelila. V kakšni višini, pa bodo določili, potem ko bo znana natančna škoda. • U. P.

Blok na Mlaki kmalu pod streho

Mlaka pri Trziču, 16. julija - V stanovanjskem naselju na Mlaki raste nov blok, ki bo kmalu pod streho. Letos bodo v stavbo vgradili vse napeljave in stavbno pohištvo ter izdelali notranje omete. Kot načrtujejo v Stanovanjski zadrugi Gorenjske, ki je investitor objekta, bodo osem stanovanj v tem bloku vselili do jeseni leta 2000. Letos so v dograjeni blok v sosesčini že vselili 19 stanovanj, kmalu pa bodo dobili ključe še štirje novi stanovalci. • *S. Saje*

Mesec za prenovo bazena v Železnikih

Tokrat temeljita obnova bazena

Železniki - V teh vročih, resda včasih tudi deževnih, dneh so ljudje pogosto spraševali na upravo zimskega bazena v Železnikih, kdaj ga bodo spet napolnili z vodo in bo ta ponovno na voljo za osvežitev in poletne radosti. "Pravzaprav ni nikoli pravi čas za obnovo bazena, a je le-ta vsako leto seveda nujna," je povedal upravnik bazena Bojan Leben. Bazen je za obiskovalce zaprt od konca junija, vodo pa naj bi vanj ponovno izpustili konec tega meseca.

Suh julij za bazen v Železnikih.

"Ljudje so v zadnjem času precej spraševali, ali bazen obratuje ali ne. Zaprli smo ga 28. junija, saj nameravamo temeljito obnoviti celotno školjko bazena, "oblekli" ga bomo namreč v nove materiale, dobil bo posebno poliestersko podlago in novo folijo," je podatek, da bazen trenutno ne obratuje potrdil upravnik **Bojan Leben.** Kot je še povedal, bazen vsako leto zaprejo za nekaj dni, da opravijo najnujnejša obnovitvena dela na bazenu, pripadajočih prostorih in opremi. Tako so v zadnjih letih povsem posodobili bazensko tehniko, uredili so končno kloriranje, z doziranjem po potrebi in 24 urno kontrolo vode... Tokratna obnova pa je po 23 letih, kolikor je bazen star, doslej najbolj obsežna. "Celotna investicija obnove bo približno 4 milijone tolarjev, če poleg del na samem bazenu prištejem še ureditev garderob, klopi...," je povedal Leben in poudaril, da sta za obnovo bazena velik posluh pokazala tako KS Železniki kot tudi občina. Bazen bo ponovno odprt predvidoma konec julija. • **Igor K.**

GORENJSKA ON LINE: www.media-art.si

Projekt koncertne dvorane

Kranj - Pri gradnji nove poslovne stavbe s podzemnimi parkirišči, ki jo na prostoru nekdanjega doma JLA ob Nazorjevi načrtuje Iskra Commerce Trgovina, bo imela Mestna občina Kranj s svojo koncertno dvorano 20- do 25-odstotni denarni delež. Idejni projekt za koncertno dvorano je že izdelan, z Iskro so usklajene tudi zunanje mere, medtem ko notranjost še ni natančno izrisana. Dvorana naj bi imela dobrih 450 sedežev in spremljajoče prostore za različne kulturne dejavnosti, prirejena pa naj bi bila tako, da bo čim bolj zasedena tudi podnevi. Najprej pa bo seveda treba dobiti gradbeno dovoljenje za rušenje nekdanjega doma JLA. • H. J.

Nad prometni nered z zapornicami

Kranj - Vse bolj očitno je, da niti s prometnimi znaki, niti z nenapovedanimi akcijami občinskih komunalnih redarjev in niti z denarnimi kaznimi prometnega reda v starem mestnem jedru ne bo. Čeprav se je župan Mohor Bogataj dolgo branil nesimpatičnih zapornic na obeh vhodih v mesto, pa drugega učinkovitega zdravila za zdaj ni videti. Dovolilnice za vožnjo in parkiranje v mestnem jedru bodo nehale veljati konec tega leta, nato pa naj bi občina na novo delila kartice za stanovalce, ki bodo imeli celodnevno prosto pot v mesto, ter za dostavna vozila, ki bodo s karticami omejena do devetih dopoldne. • H. J.

Cesto v Jelendolu bodo obnovili

Tržič, 16. julija - V vasi Jelendol so pričakali dolgo načrtovano obnovo krajevne ceste. Med prvo fazo obnove bodo delavci ljubljanskega SCT letos poleti razširili in obnovili približno 350 metrov dolg odsek od gradu do trgovine. Obenem bo Komunalno podjetje Tržič zgradilo kanalizacijo do čistilne naprave pod zaselkom, lastniki električnega in telefonskega omrežja pa bodo poskrbeli za napeljavo kablov po ceveh. Za obnovo ceste bo 9 milijonov tolarjev namenila občina, ki bo prispevala tudi milijon tolarjev za kanalizacijo; drugo polovico denarja bodo zbrali v kraju. Prihodnje leto je v načrtu obnova približno enako dolgega odseka do mostu, kjer bo treba delno odstraniti veliko skalo ob cesti. Potem sta predvideni še dve etapi obnove ceste do nekdanje šole v Dolini. • S. Saje

Tržiško vodstvo na obisku v Franciji

Tržič, 16. julija - V pobrateno mesto Ste Marie aux Mines v Alzaciji sta začetek tega tedna odpotovala župan občine Tržič Pavel Rupar in predsednik Turističnega društva Tržič Lado Srečnik. Njima se je dan pozneje pridružil tudi direktor občinske uprave Boris Tomašič. Skupaj so se udeležili prireditev ob 14. juliju, francoskem državnem prazniku. V preteklosti je Francoze obiskala večja tržiška delegacija, letos pa so se odločili za skromnejšo udeležbo. Že konec julija bodo namreč Tržičani odpotovali v nemško mesto Bruchsal, s katerim že dolgo sodeluje tudi francosko mesto Ste Marie aux Mines. Tam bo nastopila tudi tržiška pihalna godba. Francozi bodo vrnili obisk Tržičanom ob letošnji Šuštarski nedelji. • S. Saje

Kombiniran pouk v Ovsišah razburja starše

Ovsiše - V štiriletko na Ovsišah, ki je podružnica lipniške osnovne šole, je za prihajajoče šolsko leto vpisanih le 36 učencev. Zaradi tako majhnega števila so prvošolci in drugošolci že lani imeli pouk skupaj, zaradi majhnega števila otrok pa naj bi z jesenjo kombiniran pouk uvedli tudi v tretjem in četrtem razredu. Junija je šola o tem obvestila starše, ki pa so se burno odzvali. Uvedbi čistega kombiniranega pouka nasprotujejo, češ da bodo otroci, zlasti četrtošolci, ob prehodu v peti razred v Lipnico doživeli šok, skrbi pa jih tudi, da bodo slabše pripravljeni od sošolcev, ki obiskujejo "čiste" razrede. Na radovljiško občino so zato že poslali pobudo, naj uvedejo vsaj delno kombiniran pouk, pri katerem bi tretješolci in četrtošolci imeli skupaj splošne predmete, kot denimo glasbo, likovni pouk in telovadbo, medtem ko naj bi matematiko, slovenščino, spoznavanje družbe in tako naprej imeli še naprej ločeno. V tem primeru bi na šoli poleg sedanjih dveh morali zaposliti še eno učiteljico. Odgovora pristojnih na pobudo staršev še ni. Sicer pa bodo na ovsiški šoli z novim šolskim letom uvedli še eno novost - podaljšano bivanje. Čeprav se je za zdaj za to možnost odločilo le deset staršev otrok (po normativu naj bi bil minimum vsaj šestnajst otrok), so na ministrstvu za šolstvo sklenili, da bodo oddelek vendarle odprli, ministrstvo bo prispevalo polovico sredstev za delo učiteljice, drugo polovico pa radovljiška občina. • U. P.

Novi prostori pošte v Dupljah

Kranj, 16. julija - Od ponedeljka, 19. julija 1999, bo obratovala pošta Duplje na novi lokaciji, v pritličju gasilskega doma. Nova pošta se nahaja tik ob glavni cesti, kjer je urejeno parkirišče. Opremljena je s sodobno terminalno opremo, zato bo paleta storitev še širša kot doslej. Kot je izrazil prepričanje direktor kranjske poslovne enote Miran Čehovin, se bosta dva delavca potrudila ustreči strankam, zato jih pričakujejo še več kot v preteklosti.

Lokacijski problem dupljanske pošte je želela Pošta Slovenije rešiti dolgoročno, saj v utesnjenih prostorih ob trgovini v Zgornjih Dupljah ni bilo možnosti za razširitev ponudbe. Ob pomoči župana Ivana Štularja in razumevanju Gasilskega društva Duplje je začetek letošnjega leta Pošti uspelo skleniti dogovor o odstopu prostorov v gasilskem domu. Prenovitvena dela, ki jih je kakovostno izvedlo škofjeloško podjetje Tehnik po projektih arhitekta Janeza Glavana, so potekala dobra dva meseca. Pošta Slovenije je s tem končala projekt prostorske in tehnološke prenove svojih objektov v občini Naklo. Zato se bo po napovedih direktorja Čehovina lahko še bolj aktivno vključevala v lokalna dogajanja in v turistično ponudbo ter promocijo občine Naklo.

• S. Saje

GORENJSKA ON LINE: www.media-art.si

Praznik v Tunjicah

Tunjice, 16. julija - V spomin na 102. obletnico Društva samopomoči Tunjice, ki je neke vrste prva zavarovalnica pri nas, bodo pojutrišnjem, v nedeljo, v Tunjicah osrednje svečanosti ob letošnjem krajevnem prazniku. Vsako leto, letos pa že petič, pa ga praznujejo 19. julija v spomin na ustanovitev Društva pomoči.

Predsednica krajevne skupnosti in po novem sedemčlanskega sveta krajevne skupnosti **Jožica Petek**, znana, da je že v prejšnjem mandatu uspela s krajani uresničiti cestne in nekatere druge s samoprispevkom začrtane programe, je tudi ob letošnjem prazniku pred dnevi predstavila obsežen program.

"Odločili smo se za povečanje pokopališča. Tudi novi svet krajevne skupnosti je bil takoj enoten, da namesto ene terase zastavimo kar vse tri naenkrat. Tako bomo glavno in najtežje delo opravili letos, v prihodnjih letih pa bomo postopno urejali terase, kjer bo 75 grobov. Najmanj za sto let bomo tako rešili problem pokopališča in pokopov. Sicer pa imamo trenutno le še dva groba za pokope oziroma enega za pokop in enega za žaro."

Odločitev, da bodo vse terase zgradili letos, je zdaj povzročila, da jim zmanjkuje časa. Vendar pa bodo pojutrišnjem pripravili za blagoslovitev vsaj prvi del pokopališča in urejeno, asfaltirano parkirišče Na prosvetnem pod cerkvijo sv. Ane, kjer so že včasih imeli igre na prostem.

"Za letos bo to kar obsežno delo, v prihodnje pa nas na podlagi za pet let dogovorjenega samoprispevka čaka postopen program urejanja komunalne infrastrukture. Glavno delo pa bo izgradnja kanalizacije. Sicer pa bi se ob tej priložnosti rada zahvalila vsem, ki že ves čas sodelujejo pri skupnih programih. Če ne bi bilo tolikšne enotnosti krajanov in članov sveta KS, vsega tega ne bi zmogli in naredili."

Praznovanje se bo v nedeljo začelo ob 10. uri z lokostrelsko tekmo. Popoldne ob štirih bodo podelili pokal Tunjic, sledila pa bo blagoslovitev pokopališča in novega parkirišča. Sadjarsko-vrtnarsko društvo bo v nedeljo tudi prireditelj veselice, igral bo ansambel Viharnik. Predstavila pa se bo tudi plesna skupina. • **A. Žalar**

V Zalogu prostor še za 15 predšolskih otrok

Zalog, 16. julija - Pri adaptaciji podružnične šole v Zalogu bodo pridobili še en prostor za vasrtvo predšolskih otrok. Izpraznjeno je namreč večje stanovanje, ki ga sedaj preurejajo v poloddelčni vrtec, del pa ga bodo uredili v manjše stanovanje. V Zalogu, kjer sta doslej v okrilju šole delovala dva vrtčeva oddelka, bodo tako lahko varovali 15 otrok več. V občini Cerklje so se za to potezo odločili potem, ko je bil vpis v oba šolska vrtca (v Cerkljah in Zalogu) ter v novi Marijin vrtec tolikšen, da so morali kar 30 otrok odkloniti. Starše, ki so ob majskem vpisu dobili odklonilne odgovore, sedaj vabijo, da se z vlogo za vpis ponovno oglasijo v osnovni šoli v Cerkljah. Vloge bodo sprejemali do 20. avgusta. • **D.Ž.**

O proračunu tudi na Jezerskem

Jezersko, 16. julija - Drevi bo zasedal občinski svet Jezersko. Osrednja točka dnevnega reda bo občinski proračlun, ki bo predvidoma znašal 72 milijonov tolarjev. Tretjino proračunskega denarja bodo namenili izobraževanju, precejšen delež (kar 14 milijonov tolarjev) bo šel za komunalno gospodarstvo, skoraj toliko pa bo stalo tudi delovanje občine same. Danes se bodo dogovorili tudi o plačah občinskih funkcionarjev in nagradah članom delovnih teles občine, kar bodo uredili s posebnim pravilnikom. • **D.Ž.**

Z dotacijami bodo spodbujali rojstva

Šenčur, 16. julija - Letos rojeni otroci, katerih matere imajo stalno prebivališče v občini Šenčur, bodo že deležni občinske dotacije. O tem je odločal občinski svet v Šenčurju in sprejel sklep o višini dotacij, ki pripadajo novorojenčkom. Prvorojenemu otroku v družini bo občina namenila 20.000, drugorojenemu 30.000, tretjerojenemu 40.000, četrtorojenemu 50.000 tolarjev, vsakemu naslednjemu pa znesek, povečan za 10 tisočakov. Predlagatelj župan Franc Kern je izrazil upanje, da se bo zaradi denarne spodbude rodil kak otrok več. Sedaj se jih letno v občini rodi od 100 do 110. Svetniki so sicer želeli, da bi imela dotacija družinam tudi vlogo socialnega korektiva, vendar bi to zadevo zapletlo, zato so se odločili, da bodo o socialnih pomočeh družinam odločali drugič. • **D.Ž.**

Nov oporni zid za bodočo obvoznico

Tržič, 16. julija - Edina letošnja dela na trasi mestne obvoznice v Tržiču so namenjena rekonstrukciji starega opornega zidu pod tržiškim zdravstvenim domom. Prejšnji teden so se lotili delavci SGP delnega rušenja tega zidu in zemeljskega izkopa. V dveh mesecih bodo postavili nov, nekoliko višji oporni zid, dolg približno 40 metrov. Ta dela bodo stala približno 10 milijonov tolarjev, ki jih bodo zagotovili iz občinskega proračuna. Prihodnje leto bo na vrsti regulacija desnega brega potoka Mošenik nad drugim mostom na obvoznici do mostu na Kovaški ulici, še leto pozneje pa izgradnja obvoznice do bodočega parkirišča pri Golobu. • **S. Saje**

Osma seja občinskega sveta Radovljica

Drugi podžupan je Avguštin Mencinger

Veliko plaketo občine Radovljica bo prejelo Gasilsko društvo Kamna Gorica ob stoletnici delovanja.

Radovljica - Občina Radovljica je dobila še drugega podžupana Andreju Kokotu (LDS) se bo pridružil še Avguštin Mencinger (SKD). Statut občine namreč pravi, da ima občina enega ali dva podžupana, imenuje pa ga občinski svet na predlog župana. Svetniki so županov predlog potrdili na osmi seji občinskega sveta minulo sredo. Avguštin Mencinger bo svoje delo opravljal nepoklicno.

Na seji so svetniki potrdili tudi predloge o podelitvi občinskih priznanj. Veliko plaketo občine bo prejelo **Prostovoljno gasilsko društvo Kamna Gorica,** ki letos praznuje stoletnico delovanja in je največje in najbolj dejavno društvo v krajevni skupnosti. Plakete občine bodo prejeli **družinsko podjetje AKA PCB iz Lesc, Marjan Gašperšič** ob 70-letnici za življenjsko delo na področju oblikovanja, ki je prespevalo k ugledu občine, ter **Krajevna organizacija Rdečega križa Begunje** ob 50- letnici delovanja. Plakete Antona Tomaža Linharta za delo na področju kulture in izobraževanja so namenili **Adamu Kržišniku,** umetnemu kovaču iz Krope, **Pihalnemu orkestru Lesce** ter **Nikolaju Lapuhu** za dolgoletno požrtvovalno delo pri snovanju, ureditvi in vzdrževanju Gozdne učne poti. Medalje Občine Radovljica, o katerih dobitnikih odloča župan, pa bodo letos prejeli **Ferdinand Kikelj, Franci Slakonja in Janez Kosmač** za dolgoletno uspešno delo v Pihalnem orkestru Lesce.

• **Urša Peternel**

Alenka Bole Vrabec direktorica Linhartove dvorane

Direktorica javnega zavoda Linhartova dvorana Radovljica je postala Alenka Bole Vrabec, sicer direktorica in umetniška voditeljica Gledališča Toneta Čufarja. Občinski svetniki so ji dali več glasov kot protikandidatu Damjanu Tomanu. Dosedanji v.d. direktorja Jože Resman pa je svojo kandidaturo umaknil. Dejavnost zavoda se bo v bodoče razširila, saj bo pod njegovim okriljem delovala tudi Lokalna turistična organizacija, s čimer se bodo povečale tudi naloge direktorja. Bole-Vrabčeva je izpostavila predvsem vsebinski vidik, v dvorani naj bi vsako leto uprizorili vsaj eno gledališko predstavo, v dvorani naj bi svoje "domovanje" dobil Linhartov Matiček in tako naprej.

Nadaljevanje sedme redne seje občinskega sveta Bled

Kako (ne)varno mesto je Bled?

Varnostne razmere na Bledu so se lani poslabšale, zlasti se je povečalo število kaznivih dejanj - Po nekaj letih upadanja lani kar za 44 odstotkov več kršitev javnega reda in miru

Bled - Varnostne razmere na območju Policijskega oddelka Bled so se lani poslabšale. Blejski policisti so zabeležili predvsem veliko povečanje števila kaznivih dejanj, več je bilo tudi kršitev javnega reda in miru, pa tudi prometna varnost se ni bistveno izboljšala. Prometnih nesreč je bilo sicer manj, vendar pa se je v njih poškodovalo več ljudi kot leto prej. To je med drugim povedal komandir Policijskega oddelka Bled Egidij Glavič, ko je blejskim občinskim svetnikom na nadaljevanju sedme redne seje predstavil poročilo o varnostnih razmerah in delu policijskega oddelka na Bledu.

Po Glavičevih besedah so blejski policisti lani obravnavali največ kaznivih dejanj s področja premoženjskih deliktov, torej tatvin, velikih tatvin, zabeležili pa so tudi en rop. Na področju javnega reda in miru so se razmere poslabšale, saj se je število kršitev po nekaj letih zmanjševanja lani spet povečalo, in sicer za skoraj za 44 odstotkov. Med kršitvami je bilo največ pretepov, močne pijanosti in nedostojnega vedenja na javnem kraju. Razlogov za povečano število kršitev je po Glavičevem mnenju več, predvsem pa naj bi na to vplival povečan obisk dnevnih gostov, nenazadnje pa tudi splošno stanje v družbi, saj se število teh kršitev povečuje v vsej državi. Blejski policisti so lani zabeležili tudi petnajst kršitev s področja mamil, kar je za sedem odstotkov več kot leto prej, prevladovala pa je neupravičena posest mamil, zlasti marihuane. Sicer pa se je na območju Bleda lani zgodilo 16 požarov, 11 gorskih nesreč, dve utopitvi ter šest samomorov, kar je enkrat več kot leto prej.

Zaradi poslabšanja varnostnih razmer je bila razprava svetnikov zelo vroča, zato je župan napovedal, da bodo jeseni ustanovili sosvet za varnost občanov, ki naj bi pripomogel k boljši varnosti v občini.

In kakšno je bilo stanje na področju varnosti cestnega prometa? Število kršitev cestnoprometnih predpisov se je povečalo skoraj za 60 odstotkov in jih je bilo 1524, prevladovala je vožnja pod vplivom alkohola, nepravilna stran vožnje, vožnja brez izpita, neprilagojena hitrost in tako naprej. Sicer pa se je na območju Bleda lani zgodilo 212 prometnih nesreč, od tega ena s smrtnim izidom, 28 pa s telesnimi poškodbami. Po besedah Egidija Glaviča se je prometna varnost sicer nekoliko izboljšala, saj je število prometnih nesreč za odstotek manjše kot leto prej, vendar pa so posledice nesreč enake; zabeležili so enako število smrtnih žrtev, za 23 odstotkov pa se je povečalo število hudo poškodovanih.

Po napovedi Egidija Glaviča bodo blejski policisti v prihodnje še poostrili nadzor na cestah izven naselij, kjer prihaja do hujših prometnih nesreč, nadaljevali pa bodo tudi s preventivnim delom. • **U. P.**

Zamenjava kritine na strehi glasbene šole

Tržič, 16. julija - Na stavbi tržiške glasbene šole, ki so jo obnovili komaj pred šestimi leti, so opažali poškodbe na strešni kritini. Zahtevali so strokovni ogled, po katerem je proizvajalec opeke priznal reklamacijo. Delavci SGP Tržič so se že lotili odstranjevanja slabih strešnikov, ki jih bodo zamenjali z novimi. Tako bo odpadla bojazen, da bi prišlo do zamakanja v notranjost stavbe.

• ***S. Saje***

Vodni vrelec na Koroški cesti

Kranj, 16. julija - V sredo, 14. julija, okoli desete ure dopoldne smo bili pred hotelom Creina na Koroški cesti v Kranju priča zanimivemu prizoru. Cesta je dobesedno bruhala vodo na svoje od sonca razbeljene kocke, kot bi se hladila. Mnenje mimoidočih, da je verjetno počila cev, pa je bilo zmotno. Na Javnem podjetju Komunala, EE Vodovod, so nam razložili, da so petdeset metrov višje, pred stavbo Gimnazije Kranj, popravljali okvaro na dveh vodovodnih priključkih za gimnazijo. Na tem mestu se je namreč prejšnjo noč cestišče posedlo za okoli deset centimetrov, zato je bila intervencija potrebna. Zaradi bojazni, da je med popravilom v cev prišlo tudi kaj blata ali mivke, so kranjski komunalci raje izpraznili hidrant, da so očistili cevi. • **S. Š.**

V Vodicah jim je zavlačevanja dovolj

Z arbitražo do premoženja

V občini Vodice so sklenili, da začnejo postopek arbitraže, ker se v štirih letih niso mogli dogovoriti z Ljubljano o delitvi premoženja.

Vodice, 15. julija - Ocenjujemo, da proračun Mesta Ljubljane ni zakonit, ker vsebuje postavke iz naslove skupnega premoženja. Zato so začrtani prihodki v postavkah, ki so predmet delitvene bilance, vprašljivi.

To je bila ena od utemeljitev k razlagi, da so v občini Vodice pozvali tudi vse druge občine, ki so nastale na območju nekdanjih občin Ljubljana - Bežigrad, Šiška, Vič-Rudnik, Polje in Center, da vse občine imenujejo po enega člana arbitraže za delitev premoženja. Župan Anton Kokalj je pojasnil, da jim po štiriletnih prizadevanjih ni preostalo drugega, kot da se odločijo za arbitražo. Hkrati pa je občina Vodice vložila tožbo na upravno sodišče.

Župan Anton Kokalj pa je na novinarski konferenci tudi pojasnil, da se je v združenje občin Slovenije, kjer je predsednik, pridružilo že okrog 30 manjših občin. Določili so že delovne skupine za spremembo lokalne zakonodaje. Gre za občine z manj kot 5000 občani, ki jim mora država zagotoviti sredstva in možnosti za delo. Za to pa mora uskladiti tudi zakonodajo z evropsko listino o lokalni samoupravi. • **A. Žalar**

Blejska občina dobila nadzorni odbor

Bled -Na zadnji seji občinskega sveta Bled so imenovali nadzorni odbor občine, predseduje mu Valentin Silič, podpredsednik je Ludvik Soklič, člani pa Marjan Ravnik, Ivo Čučnik in Kristl Ogris. • **U. P.**

Živahno gradbišče v Šenčurju

Šenčur, 16. julija - Središče Šenčurja je že nekaj časa razkopano in polno gradbenih strojev. Rekonstruirajo namreč Pipanovo cesto, in sicer od središča Šenčurja do Srednje vasi. Kot pravi župan Franc Kern, bo to moderna cesta, kakršno zahteva vse večji avtomobilski promet skozi naselje, s pločnikoma na obeh straneh, da bodo varni tudi pešci, urejena pa bo tudi vsa ostala infrastruktura. Rok izvedbe prvega dela rekonstrukcije je 20. avgust, dokončno pa bo cesta nared do 10. septembra. Mudi se predvsem zato, ker bi radi dela končali do začetka šole, saj je Pipanova cesta ena od poti, ki z južnega dela vodijo do šole. Zaradi gradnje se v županovem uradu oglaša veliko ljudi, ki jih zanima, koliko časa je še do izgradnje ceste. Župan vse prosi za razumevanje in potrpljenje, saj bodo občani potem dobili cesto, s katero bodo res lahko zadovoljni. • **D.Ž.**

Prve izkušnje z davkom na dodano vrednost

Pretiranih podražitev ni bilo, večjih pocenitev tudi ne

Davčni inšektorji kazni še niso izrekli, usposabljajo se za zelo natančne kontrole, ki se bodo začele septembra.

Kranj, julij - Vse se odvija po pričakovanjih, nič nas ni presenetilo, prehod na davek na dodano vrednost je veliko bolj blag oziroma umirjen, kot je bil na Hrvaškem. Pretiranih podražitev ni, cene niso eksplodirale, saj je tudi vlada ustrezno ukrepala, trenutno so zapleti največji v zdravstvu, osnovana je pogajanska skupina, ki bo ugotovila dejansko upravičene podražitve zdravil. Dražja vsekakor bodo, saj doslej niso bila obdavčena. Do konca septembra bodo stvari urejene, podražitveno razliko v zdravstvu bo država pokrila iz proračuna, je na sredini tiskovni konferenci povedala državna sekretarka Milojka Kolar.

Davčni in tržni inšpektorji so se že vrnili s prvega obhoda, ki je trajal od 1. do 9. julija, pregledovali so predvsem popise blaga v trgovini na drobno, nekatere v trgovini na debelo in v gostinstvu. 65 do 72 inšpektorjev je obiskalo 382 podjetij in 403 obrtnikov. Največja nepravilnost je bil nestorniran prometni davek na zaloge v maloprodaji, odkrili so 146 takšnih primerov. Druga največja napaka je bila, da na prodajno ceno brez prometnega davka ni bil obračunan davek na dodano vrednost, je povedal **Stojan Grilj,** direktor Davčne uprave.

Inšpektorji kazni še niso izrekali

Zanimivo je, da inšpektorji niso odkrili veliko neupravičenih podražitev, takšnih primerov je bilo namreč le enajst. V kar 161 primerih pa so ugotovili, da bi se blago moralo poceniti, saj je poslej obdavčitev nižja. Gre seveda predvsem za luksuzno blago in dražjo kozmetiko, ki bi se morala poceniti, vendar se (še) ni, razliko seveda poberejo prodajalci. Precej je potemtakem navideznih podražitev, kozmetika je bila denimo prej obdavčena 32-odstotno, zdaj je 19-odstotno.

Davčni inšektorji so pri nadzoru samostojni, spoštujejo sklep vlade, da pojasnila ne veljajo za nazaj in da se pri dvomu odločajo v korist davčnega zavezanca. Inšpektorji ukrepajo razumno, kazni ne izrekajo v primerih formalnih kršitev, ki nimajo materialnih posledic. Domnevam, da je precej zmede povzročila kampanja združenja podjetnikov, saj so nekateri pričakovali, da bo uvedba ddv prestavljena, zato je bila škodljiva, je dejal direktor Grilj. Inšpektorji in kontrolorji se trenutno dodatno usposabljajo na zelo operativne kontrole, ki se bodo začele septembra. Tedaj torej lahko pričakujemo izrekanje kazni.

Ugotovitve tržnih inšpektorjev presenetljivo dobre

V prvih desetih dneh so kršitve zakona o ddv iskali tudi tržni inšpektorji, njihove ugotovitve so po besedah glavnega tržnega inšpektorja **Romana Kladoška** presenetljivo dobre. Ugotavljajo, da se maloprodajne cene v glavnem niso spremenile, podražil se je gradbeni material, repromaterial za kmetijstvo in vrtičkarje, tekstil, otroška konfekcija, rezervni deli, umetna gnojila in šolske potrebščine.

Tudi tržni inšpektorji so doslej preverjali predvsem popise blaga, v prihodnje pa bodo precej večjo pozornost posvetili izdajanju računov. Te dni bodo začeli preverjati, če kupci iz prodajaln pridejo z računi!

Minuli teden so začeli tudi s kontrolo računov na tržnicah, najprej na ljubljanski, nadaljevali bodo na drugih. Doslej so šest trgovcev že kaznovali, kazen na kraju samem pa znaša kar 200 tisoč tolarjev.

Nagradna igra "Vzmete račun"

Izdajanje računov bodo spodbujali tudi z nagradno igro "Vzemite račun", v kateri bo lahko sodeloval vsak potrošnik, ki zbral in poslal deset pravilnih računov. Prvo žrebanje bo predvidoma 23. septembra, drugo novemba in tretje januarja prihodnje leto. Nagrade so vabljive, prva nagrada je osebni avto v cenovnem razredu do 2,5 milijona tolarjev. Zbirajte torej račune!

Pretežni izvozniki bodo posebej pozvani

Pretežni izvozniki imajo prednost pri vračilu vstopnega davka, ki jim bo povrnjen prej kot v tridesetih dneh. Davčna uprava jim bo po 20. juliju postala posebne obrazce za obračun, priložena bo povratna kuverta, poštnina plačana, v kuverti bo tudi rezervni obrazec, če se bo kdo zmotil.

Davkarji bodo pretežnim izvoznikom izdali potrdilo, ki bo veljalo do konca marca prihodnje leto. Direktor Davčne uprave Stojan Grilj je dejal, da bodo podatke vnesli zelo hitro, v treh do petih dneh.

Že pred dnevi so začeli razčiščevati davčni register, zlasti pri tistih zavezancih, ki niso prevzeli biltena DDV info, saj jim bo sicer pošta prišla nazaj vsake tri mesece. Precej se jih je že oglasilo, nekateri pošto verjetno zavračajo, ker se boje drugih terjatev. Zavezancem nudimo takšen servis, vendar s tem ne prevzemamo odgovornosti za izpolnjevanje njihovih davčnih obveznosti, opozarja Stojan Grilj. Trenutno je registriranih že 64.432 zavezancev za ddv, od tega 5.770 prostovoljno, kar je po Griljevih besedah nad pričakovanji. Hkrati poteka registracija za pavšal, doslej so izdali 9.888 dovoljenj ua uveljavljanje pravice do pavšalnega nadomestila, največ na območju Murske Sobote, Ljubljane in Kranja.

Bodoči zavezanci morajo dobro poznati svoj promet

Koledarsko leto je bila le prehodna rešitev, zakon je jasen, v 45. členu pravi, da nekdo postane zavezanec za ddv, ko njegov promet v preteklih dvanajstih mesecih doseže 5 milijonov tolarjev, to je sistemska rešitev, ki je jasna in velja od 1. julija naprej, je dejala Marija Ferlež s finančnega ministrstva.

Nejasnosti, o katerim smo pisali v zadnji številki, potemtakem ni, drugačne razlage na Obrtni zbornici Slovenije niso pravilne. Kot davčni zavezanec se mora priglasiti vsak, ki je v zadnjih dvanajstih mesecih dosegel več kot 5 milijonov tolarjev prometa in sicer do 20. v prihodnjem mesecu za preteklo razdobje. Ker je zakon začel veljati 1. julija, bo to vprašanje seveda aktualno šele sredi prihodnjega leta. Manjši podjetniki in obrtniki morajo torej zelo dobro poznati svoj promet.

Uvoz že po tednu dni normalen

Naša skrb je zdaj posvečena predvsem temu, da pošiljke zaradi carinjenja ne bi čakale, zato čakanja ni, le kakšna manjša pošiljka nemara ostane dan, večje ne. Poleg uvajanja ddv in trošarin se je namreč spremenila tudi carinska zakonodaja, zato skrbimo, da podjetjem ne bi povzročali večjih stroškov, je dejal direktor Carinske uprave **Franc Košir**.

Število oprošenih uporabnikov trošarinskih izdelkov se je s 16 povzpelo na 56, kar je že veliko. S 34 na 48 se povečalo število dovoljenj za trošarinska skladišča, ki jih bistveno več verjetno ne bo, saj jih kombinirajo s carinskimi. Popis zalog je že mimo, zavezance, ki tega niso naredili, bodo pozvali, kasneje bo sledila kontrola. Trošarine na zaloge bodo morali plačati do 10. avgusta.

Kasneje bo aktualno vračanje trošarin, največ problemov pričakujejo pri mineralnih oljih za pogon kmetijske, gozdarske in gradene mehanizacije, saj so to zavezanci, ki nič kar radi ne izpolnjujejo obrazcev. Direktor Košir je dejal, da jim bodo na carisnkih izpostavah pomagali tako, da bodo carinski obrazce izpolnili s pomočjo računalnika, zavezanci bodo seveda morali dati osnovne podatke.

Sicer pa se stvari že odvijajo normalno, pred uvedbo ddv se je uvoz precej povečal, v prvem tednu po uvedbi novega davka je padel, zdaj pa se je že normalizal, sorazmerno hitro torej.

• **Marija Volčjak**

Prehod je blag, pretiranih podražitev ni, še največ je navideznih, so povedali na prvi tiskovni konferenci po uvedbi davka na dodano vrednost.

Hrana se je podražila za 2,63 odstotka

Zveza potrošnikov Slovenije po uvedbi ddv spremlja cene izdelkov, ki pomembno vplivajo na življenjski standard. Prvo primerjalno zbirno poročilo bo objavila 27. julij, cene "snema" v osmih regijskih središčih na 150 snemalnih mestih. Po prvih podatkih so se hrana in brezalkoholne pijače podražile za 2,63 odstotka, cene gostinskih in drugih storitev za 2,34 odstotka. Strah pred podražitvami v gostinstvu je bil potemtakem odveč, saj je konkurenca opravila svoje.

OBČINA JESENICE
Cesta M. Tita 78, 4270 JESENICE
tel.: 064/877-030, fax: 064/862-210,
e-mail: obcina@jesenice.si
http://www.jesenice.si

KABINET ŽUPANA

Občina Nagold, ki je partnerska občina Jesenicam in Kranjski Gori razpisuje ponudbo za štipendiranje mladih strokovnjakov oz. praktično usposabljanje

RAZPIS ŠTIPENDIJ/ PRAKSE V PARTNERSKI OBČINI NAGOLD V NEMČIJI ZA LETO 1999

Za naslednje poklice/panoge:
Mehaniki, elektromehaniki, strojni in elektrotehniki, gradbeniki, izdelovalci pohištva, izdelovalci tekstila
Hotelirstvo, potovalne agencije
POGOJI za prijavo:
- interesenti morajo biti **občani občine Jesenice**
- zaključeno poklicno izobraževanje (potrdilo o šolanju, oz. zaključnem izpitu)
- starost do 26 /28 let
- imeti morajo osnovno znanje nemškega jezika
- praksa traja 4 tedne v podjetju izbrane panoge
- termin prakse je od **18. oktobra do 12. novembra 1999**

Ostali pogoji:
- stanovanje - v apartmajih
- stroški prevoza (vlak), prenočevanje, prehrane in dnevnice so predmet štipendije
- v letu 1999 bodo sprejeli max. 10 oseb
- **zadnji dan prijave je 23. julij 1999**

Prijave z opisom dosedanje izobrazbe, kratkim življenjepisom (v nemškem jeziku), opisom dosedanjih delovnih izkušenj, pošljejo zainteresirani iz občine Jesenice, na naslov Občina Jesenice, C. M. Tita 78, 4270 Jesenice, telefon 831-040 int. 217, ga. Monika Makovec do vključno petka, 23. julija 1999, (s pripisom: za Nagold). Obrazci za prijavo se dobijo na Občini Jesenice pri ge. MONIKI MAKOVEC.

GORENJSKA ON LINE: www.media-art.si

Mercator začenja z gradnjami na Gorenjskem

Temeljni kamen za hipermarket na Jesenicah

Zgradil ga bo kranjski Gradbinec, na svojem zemljišču nasproti bolnišnice, ki mu pravijo Plavški travnik.

Plavški travnik danes.

Jesenice, 14. julija - Mercator je zastavil prvo gradnjo na Gorenjskem, položili so temeljni kamen za hipermarket na Jesenicah, ki bo zgrajen v enem letu. Vse kaže, da bo še prej zgrajen nakupovalni center na Bledu, saj je Mercator napovedal prevzem blejske Špecerije. Največja bo gradnja na Primskovem v Kranju, kjer dokumentacija še ni urejena. V Škofji Loki bo verjetno zgrajen na lokaciji Obrtnika v Starem dvoru, ki je že nekaj časa v lasti škofjeloške Loke, pred kratkim se je preimenovala v Mercator Gorenjska.

Mercator Gorenjska bo postala največje trgovsko podjetje na Gorenjskem, saj bo z izgradnjo novih trgovskih centrov imelo 20 do 25 milijard tolarjev prometa. Zaokroženo bo z blejsko Špecerijo, njen prevzem smo napovedali danes. Poslovni sistem Mercator ima pri 200 milijardah tolarjev prometa program naložb, ki je vreden 20 milijard tolarjev, na Gorenjskem danes začenjamo s prvo, je ob položitvi temeljnega kamna za hipermarket na Jesenicah dejal **Zoran Janković,** predsednik Mercatorjeve uprave.

Napovedali so, da bo temeljni kamen položila Jadranka Dakič, članica Mercatorjeve uprave in predsednica nadzornega sveta družbe Mercator Gorenjske. Vendar je zidarsko žlico prepustila direktorju Ludviku Lebnu, ki nam je povedal, da so ime Loka opustili tudi zaradi tega, ker bodo poslej kmalu prisotni na relaciji Škofja Loka - Kranj - Bled - Jesenice.

Gradnjo je podrobno predstavil direktor kranjskega Gradbinca **Primož Senčar,** ki bo gradil na lastnem, komunalno opremljenem zemljišču, kar je seveda velika prednost. Plavški travnik, kakor mu pravijo (čeprav ni prav nič podoben travniku), je kot doto v zakon s kranjskim Projektom prineslo gradbeno podjetje Sava Jesenice, skupaj sta je poimenovala Gradbinec Kranj. Zamisel o izgradnjo trgovsko poslovnega središča je nastala avgusta 1997, ko je Mercator na Gorenjskem iskal lokacijo za nov trgovski center. Idejna ureditev je bila narejena junija 1998, decembra tega leta so pridobili lokacijsko dokumentacijo.

Mercator Gorenjska je že napovedala prevzem blejske Špecerije, ponudba za odkup njenih delnic velja od 14. julija do 11. avgusta, za delnico ponuja 3.100 tolarjev v denarju.

Zgornji plato objekta bo v višini ceste, nasproti jeseniške bolnišnice, meril bo 19 tisoč kvadratnih metrov, od tega bo Mercatorjevih 16 tisoč kvadratnih metrov, sam trgovski objekt bo imel 4.500 kvadratnih metrov prostora, ob njem bo 251 parkirišč. Prva spodnja etaža bo odprta proti Mežakli, v njej bo 2.650 kvadratnih metrov poslovnih prostorov in 368 parkirišč (tudi za bolnišnico), celotna etaža pa bo obsegala 14.500 kvadratnih metrov. Druga spodnja etaža bo garažna hiša, v bistvu bo klet. Na dnu bo še ena klet, kjer bodo skladišča, servisne dejavnosti in podobno.

Mercator bo 26. avgusta v Ljubljani (na območju Dekorativne v Šiški) odprl svoj največji in najsodobnejši nakupovalni center, ki bo imel kar 15 tisoč kvadratnih metrov. Tako velikega nameravajo zgraditi tudi na Primskovem v Kranju, zanj dokumentacije še nimajo. Zoran Janković je dejal, da bo tam slej ko prej njihov nakupovalni center, odstopili pa so od izgradnje centra v Stražišču, saj so po prevzemu Loke ocenili, da tam ni smiselno graditi.

Izgradnja Mercatorjevega dela bo veljala približno milijardo tolarjev, kar predstavlja približno tretjino stroškov izgradnje. Primož Senčar pravi, da se dogovarjajo tudi z drugimi kupci, nastalo je že precej aranžmajev, ki jih bo podprla SKB banka.

• **M.V.**

Za razmislek imate še dovolj časa

Prihajajo pokojninski boni

Zanje boste lahko zamenjali nepokrite dele certifikatov, ki ste jih vložili v pide.

Kranj, julija - Minuli torek je začel veljati zakon o prvem pokojninskem skladu in preoblikovanju pidov. Prižgana je zelena luč za zamenjavo nepokritih delov certifikatov v pokojninske bone in kasneje nemara v police dodatnega pokojninskega zavarovanje. Če o tem ne veste še nič, se ne jezite, saj imate časa dovolj. Do konca avgusta bodo pidi začeli pošiljati obvestila, kolikšen del vašega certifikata še niso uspeli zamenjati za delnice podjetij, za odločitev boste imeli na razpolago štiri mesece.

Ljubljanska borza je že minuli četrtek ustavila trgovanje z delnicami pooblaščenih investicijskih družb, krajše pidov, in sicer začasno, za mesec dni. Medtem bodo spremenili njihovo nominalno vrednost, saj se zdaj glasijo na tisoč tolarjev, nato se bodo na sto tolarjev, kar pomeni, da bodo lastniki za eno 'staro' dobili deset novih delnic.

Dobili boste obvestila

Zakon je začel veljati v torek, 13. julija, pidi morajo v 45 dneh po njegovi uveljavitvi začeti svojim delničarjem pošiljati obvestila, koliko njihovega certifikata še niso uspeli pokriti z delnicami in deleži podjetij. Obvestila (obrazec in nalog) potemtakem lahko pričakujete po koncu avgusta.

Država oziroma finančno ministrstvo je prav tako obljubilo, da bo v petnajstih dneh, torej do 28. julija, ljudi obvestilo, kakšna je njihova ponudba oziroma kaj so pokojninski boni.

Če o pokojninskih bonih še nič ne veste ali malo, se ni potrebno razburjati. Pide in finančno ministrstvo zakon zavezuje, da vas obvestijo, čez poletje bomo o tem brez dvoma še veliko pisali.

Na voljo boste imeli dve možnosti

Na voljo boste imeli dve možnosti: da še naprej ostanete delničar pida ali da delnice zamenjate za pokojninske bone. Kaj vam je zvestoba pidu prinesla doslej, je jasno - nič! Verjetno le jezo, ko so vam prijatelji in znanci pripovedovali, koliko dividende so dobili v podjetjih, kamor so vložili svoje certifikate. Dokler privatizacijska luknja ne bo pokrita, seveda ni bilo moč pričakovati dividende na delnice pidov. Zdaj naj bi jo zakrpali tudi s pomočjo pokojninskih bonov in v pidih pravijo, da bo v prihodnje drugače.

Druga možnost bo zamenjava delnic pidov za pokojninske bone oziroma za ponudbo finančnega ministrstva. Odločiti se boste morali v štirih mesecih, torej najkasneje do 13. novembra.

Sicer pa zakon med drugim določa, da niti finančno ministrstvo niti upravljalci pidov ne smejo propagirati ene ali druge rešitve.

Pri pokojninskih bonih imate spet dve možnosti

Če se boste odločili za pokojninske bone, boste imeli spet dve možnosti, za odločitev pa boste imeli na voljo tri leta časa. Pokojninske bone boste lahko prodali na borzi ali pa jih boste zmenjali za polico dodatnega pokojninskega zavarovanja. Če v treh letih tega ne boste napravili, bodo boni propadli. Naj poudarimo, da je pokojninski bon prenosljiv vrednostni papir, ki ga je moč tudi dedovati, pokojninska polica pa je tako kot vsaka druga seveda pravica določene osebe. Pokojninski bon boste potemtakem lahko podarili svojim otrokom, pokojninskega zavarovanja ne boste mogli.

Država bo zamenjavo pokojninskih bonov za pokojninsko zavarovanja spodbujala tako, da bo podarila 20-odstotno davčno olajšavo. Pri zamenjavi boste tore pridobili petino vrednosti.

Do pokojninskih bonov so upravičeni lastniki uslužbeniških certifikatov, ki so jih dobili za premalo izplačane plače. Konec avgusta oziroma v začetku septembra jim bo ministrstvo za ekonomske odnose in razvoj poslalo obvestilo, da bo klirinško depotna družba na njihovo ime knjižila pokojninske bone. Nato bodo imeli enake pravice kot delničarji pidov.

Primer: Tridesetletniku se bo 100 tisoč tolarjev vreden certifikat preračunal na sedanjo vrednost, ki znaša 214.800 tolarjev, z 20-odstotno davčno olajšavo pa bo polica dodatnega pokojninskega zavarovanja znašala 257.760 tolarjev. Pri 1-odstotni obrestni meri do upokojitve pri šestdesetih letih bo polica vredna 347.422 tolarjev, dodatna pokojnina pa bo znašala 1.630 tolarjev. Pri 6-odstotni obrestni meri pa bo polica vredna 1.480.422 tolarjev in dodatna pokojnina bo znašala 6.947 tolarjev.

Če mu bo uspelo doseči zgornjo mejo dodatnega pokojninskega zavarovanja, ki znaša milijon tolarjev, si bo zagotovil 27.788 tolarjev dodatne pokojnine.

Renta po šestdesetem letu

Rento dodatnega pokojninskega zavarovanja boste začeli dobivati s šestdesetim letom starosti. Drugi pogoj je pet let vključenosti v državni prvi pokojninski sklad, ki je bil ustanovljen z uveljavitvijo zakona. Če bo potemtakem kdo (prekmalu) umrl, bo s tem ugasnila pravica do rente.

Starejši naj torej dobro premislijo, če se jim splača odločitev zamenjava pokojninskih bonov za pokojninsko zavarovanje. Renta seveda ne bo odvisna samo od višine pokojninskega varčevanja (zgornja meja znaša milijon tolarjev), temveč tudi od časa varčevanja. Pokojninski bon seveda lahko podarijo družinskemu članu, ki bo v prvem pokojninskem skladu varčeval precej dlje in si tako zagotovil večjo dodatno pokojnino.

• Marija Volčjak

MEŠETAR

Nakup tujih vrednostnih papirjev

Državni zbor je sprejel nov zakon o deviznem poslovanju, ki prinaša številne novosti za slovenske pravne in fizične osebe. Slovenci bomo lahko na osnovi tega zakona od 1. septembra dalje kupovali tuje vrednostne papirje, pod določenimi pogoji, predvsem v gospodarske namene pa bomo lahko svoj denar povsem legalno nalagali v tujih bankah. Naše banke in zavarovalnice bodo lahko v svojem imenu vlagale kapital v prvorazredne tuje vrednostne papirje. Takšno oceno morata dati vsaj dve priznani svetovni agenciji. Preko domačih pooblaščencev bodo v tuje vrednostne papirje lahko vlagali tudi državljani Slovenije, torej fizične osebe. Po ocenah pristojnih obseg vlaganj v tuje vrednostne papirje na začetku ne bo velik. Čim bližje bo sprejem Slovenije v Evropsko unijo, zlasti pa po sprejemu, pa se bodo vlaganja povečala.

Košarica živil po DDV

Anketarji so ugotovili, da se košarica nujnih življenjskih potrebščin po uvedbi davka na dodano vrednost ni podražila. Nakupi v nekaterih značilnih ljubljanskih trgovinah so pokazali enako celo kot pred štirinajstimi dnevi. To potrjujejo izjave trgovcev, da so se nekateri izdelki zaradi novega davka za nekaj tolarjev podražili, nekateri izdelki pa so se pocenili. Raven cen je tako ostala nespremenjena.

Elektrika kasneje

Veliko je bilo govora, da se bo po uvedbi davka na dodano vrednost podražila elektrika. Sedaj ni več skrivnost, da je bila podražitev blizu in da je Elektrogospodarstvo Slovenije pripravilo elaborat s predvideno podražitvijo elektrike po uvedbi davka na dodano vrednost. Na ministrstvu za ekonomske odnose in razvoj so po besedah ministra dr. Marjana Senjurja elaborat analizirali in podvomili, če je predvidena nova cena res popolnoma očiščena starega prometnega davka, zato so cene elektrike zamrznili. Minister je Elesu predlagal, naj napravi nov izračun in predlog za podražitev, ki pa ga bodo obravnavali in upoštevali šele takrat, ko o starem prometnem davku ne bo več sledu in bo upoštevan le davek na dodano vrednost. Poznavalci trdijo, da bo morala vlada kmalu podražiti elektriko zaradi inflacije. Ta naj bi bila okrog 5 odstotkov in za približno toliko naj bi se podražila tudi elektrika. Nihče pa ne zanika možnosti, da se v elektrogospodarstvu zaradi uvedbe davka na dodano vrednost ne bi pojavile težave. V sistemu kakšnih velikih notranjih rezerv ni več. Zaradi davka na dodano vrednost se obvezni učbeniki ne bodo podražili, prav tako pa se naj ne bi podražili telefonski impulzi. Povečala pa naj bi se telefonska naročnina in plin, za odstotek ali dva pa naj bi bile dražje komunalne storitve. Omenjena povišanja cen naj bi bila predvidoma uveljavljena septembra. • J.K.

GORENJSKA ON LINE: www.media-art.si

ISKRAEMECO, družba za upravljanje in svetovanje, d.d.
4000 Kranj, Savska loka 4

SKLIC SKUPŠČINE

Na podlagi 39. člena statuta delniške družbe ISKRAEMECO, družbe za upravljanje in svetovanje, d.d., Kranj, Savska loka 4, sklicujem

1. skupščino delniške družbe
Iskraemeco, družbe za upravljanje in svetovanje, d.d., Kranj,

ki bo v sredo, **18. avgusta 1999, ob 12.00 uri** v sejni sobi poslovne stavbe družbe Iskraemeco, merjenje in upravljanje energije, d.d., v Kranju, Savska loka 4.

DNEVNI RED:

1. Otvoritev skupščine, izvolitev njenih delovnih teles in ugotovitev sklepčnosti
2. Obravnava in sprejem poročila začasne uprave o poslovanju družbe v poslovnem letu 1998/1999
3. Odločanje o delitvi čistega dobička za poslovno leto 1998/1999
4. Odločanje o oblikovanju sklada lastnih delnic
5. Izvolitev članov nadzornega sveta
6. Določitev nagrade predsedniku in ostalim članom nadzornega sveta

PREDLOGI SKLEPOV:

K 1. točki dnevnega reda:

Za predsedujočega skupščine se izvoli Vinko Ribnikar, v komisijo za štetje glasov pa Dušan Stanjko kot predsednik, ter Karl Rozman in Irena Fajfar kot preštevalca glasov.

Za sestavo notarskega zapisnika se imenuje notar Vojko Pintar iz Kranja.

Ugotovi se sklepčnost skupčine.

K 2. točki dnevnega reda:

Sprejme se poročilo začasne uprave o poslovanju družbe v poslovnem letu 1998/1999, v predlaganem besedilu.

K 3. točki dnevnega reda:

Čisti dobiček za poslovno leto 1998/99 v višini 59.548.638,00 SIT se razporedi za naslednje namene:

a/ za dividende družbe iz dobička tekočega leta se nameni 58.764.000,00 SIT
b/ znesek v višini 748.638,00 SIT ostane kot nerazporejeni dobiček.

Dividende se izplačajo delničarjem v roku 60 dni od dneva sprejetja sklepa o njihovem izplačilu.

K 4. točki dnevnega reda:

Oblikuje se sklad lastnih delnic družbe v višini 299.159.442,00 SIT.

K 5. točki dnevnega reda:

Izvolijo se naslednji člani nadzornega sveta:

1. Marjan Gašperlin
2. Ervin Bec
3. Vinko Ribnikar
4. Ladislav Bevk
5. Rajko Rozman
6. Mitja Rakar
7. Sašo Peterlin

K 6. točki dnevnega reda:

Predsedniku nadzornega sveta se določi plačilo za delo (sejnina) v višini 1500 DEM letno, izplačljivo v tolarski protivrednosti po srednjem tečaju Banke Slovenije na dan plačila, ostalim članom nadzornega sveta pa plačilo za delo (sejnina) v višini 1000 DEM letno, izplačljivo v tolarski protivrednosti po srednjem tečaju Banke Slovenije na dan plačila.

Sejnine zapadejo v plačilo ob zaključku poslovnega leta.

Predlagatelj sklepa pod točko 5 dnevnega reda je začasni nadzorni svet družbe, predlagatelj preostalih sklepov pa je začasna uprava družbe.

Na skupščini se odloča o objavljenih predlogih po posameznih točkah dnevnega reda.

Delničarji lahko v tednu dni po objavi sklica skupščine pisno podajo družbi razumno utemeljen nasprotni predlog sklepov.

Skupščine se lahko udeležijo delničarji, v korist katerih so delnice družbe vknjižene v delniški knjigi, njihovi pooblaščenci in zastopniki. Pooblastilo mora biti pisno in mora vsebovati za fizične osebe ime in priimek, naslov ter rojstni datum pooblaščenca in pooblastitelja, število glasov, kraj in datum ter podpis pooblastitelja, za pravne osebe pa poleg podatkov o pooblaščencu še število glasov in firmo, sedež ter podpis in žig pooblastitelja. Pooblastilo mora biti ves čas trajanja pooblastilnega razmerja shranjeno na sedežu družbe. V primeru organiziranega zbiranja pooblastil mora biti le-to sestavljeno skladno z zakonom o prevzemih.

Delničarji, njihovi pooblaščenci in zastopniki se lahko udeležijo skupščine in uresničujejo glasovalno pravico pod pogojem, da svojo udeležbo na skupščini pisno prijavijo upravi družbe najkasneje tri dni pred zasedanjem skupščine.

Člani začasne uprave in začasnega nadzornega sveta se lahko udeležijo skupščine tudi, če niso delničarji.

Gradivo za skupščino je vsak delovni dan od 10.00 do 12.00 ure na vpogled delničarjem na sedežu začasne uprave Iskraemeco, DUS, d.d., v Kranju, Savska loka 4.

Delničarje prosimo, da pridejo na skupščino vsaj 30 minut pred začetkom zasedanja, s podpisom potrdijo svojo prisotnost in prevzamejo glasovnice za glasovanje na skupščini. Udeleženci se morajo identificirati z osebnim dokumentom, zakoniti zastopniki pa še z izpiskom iz sodnega registra.

Če skupščina ne bo sklepčna, bo ponovno zasedanje istega dne, t.j. 18.08.1999 ob 13.00 uri v istih prostorih. Skupščina bo takrat veljavno odločala ne glede na višino zastopanega osnovnega kapitala.

Vljudno vabljeni!

Začasna uprava - začasna direktorica
Marija Šenk

Ob Sparu na Zoisovi v Kranju tudi Hervis

Ena največjih športnih trgovin v Kranju

Svojo peto trgovino v Sloveniji bo Hervis odprl prihodnji četrtek.

Prihodnji četrtek bodo na Zoisovi 1 v Kranju poleg trgovine Spar odprli eno največjih športnih trgovin v Sloveniji Hervis. Gre za peto trgovino Hervis pri nas, na voljo pa bo široka ponudba športne opreme in oblačil priznanih blagovnih znamk.

Prodajalni Spar se bo prihodnji teden pridružila še ena največjih športnih trgovin - Hervis (foto: T. Štular)

Trgovina bo na skoraj tisoč kvadratnih metrih površin ponujala izdelke Nike, Adidas, Elan, Reebok, Scott, Murphy & Nye, NES, Ocean Pacific, Santostefano, Speedo, Rollerblade, Roces, Belfe & Blefe, Killer Loop, Rossignol, Salomon... Trgovina bo razdeljena na več oddelkov, in sicer oddelek športnih copat, oddelek za igre z žogo, oddelek s trendovsko obutvijo, rolerji in opremo za ulični hokej, oddelek za pohodništvo in hribolazništvo s plezalno opremo in oblačili ter kolesarski oddelek. Hervis svojo ponudbo prilagaja sezoni, tako da bo ob otvoritvi na voljo velika izbira poletnih oblačil in kopalk, mask, plavutk, šotorov, blazin, spalnih vreč, poletne obutve in podobnega. Za zimsko sezono pa pripravljajo širok izbor opreme za smučanje, deskanje na snegu, sankanje, drsanje, hokej in tek na smučeh. V trgovini bo na voljo tudi servis smučarske opreme in opreme za deskanje na snegu ter napenjanje loparjev. Dvakrat mesečno bodo pripravljali posebno ponudbo izdelkov po izjemno ugodnih cenah, ki bo predstavljena tudi na letakih, ki jih bodo dvakrat mesečno prejemala vsa gorenjska gospodinjstva.

Hervis v Kranju, v katerem bo osemnajst zaposlenih, se pridružuje trgovinam v Ljubljani, Celju, Kopru in Murski Soboti, prihodnje leto pa načrtujejo še otvoritev trgovine Hervis v Mariboru.

MEDNARODNI FINANČNI TRGI

Funt končno pada.

Po četrtem zaporednem znižanju obrestnih mer v Veliki Britaniji je britanski funt prvič resneje nakazal vstop v trend zniževanja svoje vrednosti proti ostalim največjim svetovnim valutam. Toda vsekakor ne bo šlo gladko. Dejstvo, da ob treh nemških markah za en funt britansko izvozno gospodarstvo vse težje diha, izpodbijajo konstantno dobri podatki o celovitem gospodarskem stanju na največjem evropskem otoku. Britanci namreč med drugim beležijo najnižjo (6,2 %) brezposelnost v zadnjih devetnajstih mesecih, medtem ko so se jim zaslužki na letni ravni povečali za 4,3 odstotka. Po vztrajnem zniževanju britanskih obrestnih mer in nedavnim 0,25-odstotnem zvišanju ameriških pa se je situacija spremenila. Tradicionalni obrestni diferencial med dolarjem (USD) in funtom (GBP) je izginil in s tega stališča funt pŕav gotovo izgublja enega močnejših adutov za svojo visoko vrednost. Vse skupaj se odraža na medvalutnem razmerju **GBP/USD**, ki je v tem tednu že zdrsnilo proti **1,55** dolarja za 1 funt, kar je najnižje v zadnjih dveh letih. V razmerju z evropskim evrom (EUR) ne gre tako gladko, predvsem zaradi ponovno znižanih napovedih o gospodarski rasti v Nemčiji ter tudi zaradi nizkih obrestnih mer (2,5 %) v EU. Funt pa močneje izgublja v razmerju do japonskega jena (JPY), saj je tečaj **GBP/JPY** iz najvišjih 232 (pred slabim letom dni) zdrsel na trenutnih **189** jenov za 1 funt. Padel bi še globlje, toda japonska centralna banka Bank of Japan je bila v tem tednu še vedno prisotna na trgu in z intervencijskimi prodajami jenov (predvsem proti dolarju) načrtno slabila svojo nacionalno valuto. Trenutno je za dolar potrebno odšteti **122,55** jena. Evropska centralna banka pa, kot da ji podobna politika ustreza. Na hude pritiske, ki so evro potisnili na najnižjo raven v zgodovini (že do **1,0109 USD** za **1 EUR**), sploh ne odgovarja. Evro trenutno velja, (tokrat za tiste, ki boste odpotovali bolj proti severu): **8,72** švedske krone, **8,12** norveške krone, **7,63** danske krone.

• **Matej Rančigaj**

V Leku dividend letos ne bo

Kranj, julij - Minuli četrtek se je sestala skupščina delniške družbe Lek Ljubljana, ki je 3,5 milijarde tolarjev lanskega dobička pustila nerazporejenega. Dividende si lahko delničarji obetajo prihodnje leto, ko naj bi Lek dosegel bistveno večjo rast kot letos.

Lek je kljub pretresom lansko poslovno leto zaključil sorazmerno uspešno, saj je dobiček znašal 3,5 milijarde tolarjev, predlani pa 3,7 milijarde tolarjev. "Po nekajletnih rekordnih stopnjah rasti lahko rast v lanskem letu označimo kot umirjeno, potrebno pa je poudariti, da je družba dosegla najvišji obseg poslovanja v svoji zgodovini," je na skupščini dejal predsednik uprave **Metod Dragonja.**

Na lanski poslovni rezultat je pomembno vplivala odprava tako imenovanih ekoloških rezervacij, kar je zahteval revizor, pomenile pa so za dobri dve milijardi tolarjev izrednih prihodkov. Lani so zaradi višjih stroškov trženja in knjiženja popravkov vrednosti za približno tretjino porasli stroški, ki jih bodo letos skušali zmanjšati. Vendar bo znatne stroške letos povzročil začasni umik nekaterih izdelkov z ameriškega trga. Po Dragonjevih besedah to ne bi smelo povzročiti izgube, znatno pa bo vplivalo na letošnji dobiček. Vendar bodo skušali zagotoviti stabilen donos, kar pomeni, da naj bi prihodnje leto za letošnje dividende izplačali iz zadržanega dobička.

V Leku so zdaj popravili letošnji gospodarski načrt, ki tako predvideva 1,5-odstotno rast. Že prihodnje leto pa naj bi nadoknadili letošnji izpad, saj naj bi dosegli 12-odstotno rast prometa.

Ljubljana, julij - Nova Ljubljanska banka je začela postavljati posebne bančne avtomate, ki so prilagojeni invalidom, prva dva so postavili v poslovalnicah na Linhartovi 4, kjer je dostopen dan in noč, in na Trgu republike v Ljubljani, kjer je dostopen le v času, ko je poslovalnica odprta. Pri izdelavi bančnega avtomata na Trgu republike 2 so upoštevali predloge strokovnjakov Inštituta za rehabilitacijo, dostopen je spredaj in s strani, ima tudi mehkejše tipke. Nova Ljubljanska banka namerava postaviti še več takšnih bankomatov. Na posnetku je Karmen Bajt, stranka Nove Ljubljanske banke. Foto: Barbara Zajc, NLB.

KOLIKO JE VREDEN TOLAR

KRANJ, 15.7.1999	nakupni	prodajni	nakupni	prodajni	nakupni	prodajni
MENJALNICA	**1 DEM**		**1 ATS**		**100 ITL**	
A BANKA (Tržič, Kranj, Jesenice)	100,80	101,44	14,28	14,40	10,15	10,23
EROS (Stari Mayr) Kranj	101,30	101,60	14,33	14,43	10,13	10,23
GORENJSKA BANKA (vse enote)	100,42	101,44	14,27	14,42	10,14	10,25
HRANILNICA LON, d.d Kranj	101,10	101,50	14,30	14,40	10,15	10,25
HIDA-tržnica Ljubljana	101,35	101,50	14,33	14,38	10,22	10,25
HRAM ROŽCE Mengeš	101,10	101,50	14,30	14,39	10,17	10,23
ILIRIKA Jesenice	101,10	101,60	14,32	14,43	10,16	10,25
ILIRIKA Kranj	101,25	101,65	14,35	14,44	10,17	10,26
ILIRIKA Medvode	101,25	101,70	14,29	14,41	10,13	10,27
INVEST Škofja Loka	101,00	101,60	14,30	14,40	10,15	10,26
KREKOVA BANKA Kranj, Šk. Loka	100,20	101,20	14,24	14,38	10,12	10,22
LEMA Kranj	101,30	101,60	14,36	14,43	10,18	10,25
VOLKS BANK-LJUD' BANKA d.d.Lj	100,70	101,50	14,31	14,43	10,17	10,30
NEPOS (Šk. Loka, Trata)	101,20	101,40	14,33	14,40	10,17	10,26
NOVA LB Komit. Kranj, Medvode, Šk. Loka	100,66	101,46	14,30	14,24	10,16	10,47
ROBSON Mengeš	101,00	101,60	14,31	14,43	10,18	10,25
PBS d.d. (na vseh poštah)	100,25	101,65	13,45	14,45	9,70	10,25
PRIMUS Medvode	101,30	101,60	14,33	14,43	10,13	10,23
PUBL KUM Ljubljana	101,20	101,59	14,32	14,42	10,18	10,25
PUBL KUM Kamnik	101,10	101,60	14,25	14,41	10,17	10,25
SHP-Slov. hran. in pos. Kranj	101,10	101,50	14,30	14,40	10,12	10,22
SKB (Kranj, Radovljica, Šk. Loka)	100,65	101,51	14,27	14,42	10,14	10,25
SLOVENJATUR ST Boh. Bistrica	100,42	-	14,27	-	10,14	-
SLOVENJATUR ST Jesenice	101,10	101,60	14,32	14,42	10,17	10,25
SZKB Blag. mesto Žiri	100,50	101,40	14,30	14,40	10,15	10,24
ŠUM Kranj	**362-600**					
TALON Škofja Loka	101,35	101,75	14,33	14,43	10,20	10,30
TENTOURS Domžale	100,70	101,50	14,32	14,45	10,18	10,25
TRG B ed	100,70	101,40	14,25	14,39	10,10	10,24
TROPICAL Kamnik-Bakovnik	101,50	101,69	14,31	14,39	10,19	10,22
W LFAN Jesenice supermarket LIN ON	**862-696**					
W LFAN Kranj	**360-260**					
W LFAN Radovljica, Grajski dvor	**704-040** (8.h-13.h, 13.45h-18.h)					
W LFAN Tržič	**563-816**					
POVPREČNI TEČAJ	100,94	101,53	14,27	14,40	10,14	10,25

Pri Šparovcu v Avstriji je ATS ob nakupu blaga po 14,00 tolarjev.

Podatke za tečajnico nam sporočajo menjalnice, ki si pridržujejo pravico dnevnih sprememb menjalniških tečajev glede na ponudbo in povpraševanje po tujih valutah.

Zaradi pogostih sprememb menjalniških tečajev pri nekaterih menjalnicah objavljamo njihove telefonske številke, na katerih lahko dobite podrobnejše informacije o menjalniških tečajih.

Knorr

090 4438
DAJVA SKUPAJ
090 7505
EROTIČNE BOMBE

GORENJSKA ON LINE: www.media-art.si

BACO, d.o.o.
Motnica 11, 1236 Trzin, tel.: 061/162-18-04 ali 061/162-18-25

Takoj zaposlimo več

ZIDARJEV GRADBENE IN ŠAMATERSKE STROKE,

za nedoločen čas.

Pogoji zaposlitve: državljanstvo RS, strokovna izobrazba, rešen stanovanjski problem, po možnosti vozniški izpit.

Prošnje pošljite na zgoraj navedeni naslov, vse ostale informacije pa boste dobili po telefonu.

Leila

kadrovsko svetovanje, d.o.o.
1000 Ljubljana, Ribji trg 3, Slovenija
Tel.: 061/219 088

išče

DIREKTORJA

(enočlanska uprava) za veliko slovensko podjetje, ki združuje najboljše iz slovenske preteklosti in sedanjosti in spada v vrh tekstilne industrije.

Podjetje je nastalo v času svetovne krize leta 1929, preživelo drugo svetovno vojno in doživelo osamosvojitev Slovenije. V vsem času je bil moto podjetja združiti poslovni uspeh in skrb za delavce in danes je očitno, da mu je to tudi uspelo.

Naš naročnik je največji proizvajalec blaga visoke tehnološke predelave v Sloveniji, pri čemer oskrbuje predvsem zahodnoevropske in ameriški trg, saj ima kar 85 % izvoza. Podjetje ima najsodobnejšo tehnološko opremljenost in je kapitalsko zelo močno.

V podjetju je 365 zaposlenih. Plače delavcev so nadpovprečne v primerjavi s plačami, ki jih določa Kolektivna pogodba za tekstilne, oblačilne, usnjarske in usnjarsko predelovalne dejavnosti.

Za našega naročnika iščemo osebo, ki bo
- z intelektualnim znanjem in emocionalnim nabojem vodila timsko delo in
- s tem podjetju zagotavljala povečevanje konkurenčnosti, tako glede produktivnosti, kvalitete izdelkov in
- ob optimalizaciji trženja zagotavljala delničarjem načrtovani finančni uspeh.

Podjetje potrebuje osebo z najmanj VII. stopnjo izobrazbe, izkušnjami pri vodenju velikega podjetja, znanjem dveh tujih jezikov in poznavanjem računalništva.

Prijave z življenjepisom in dokazili o izobrazbi pošljite v 15 dneh na naslov **Leila, d.o.o., Ribji trg 3, 1000 Ljubljana.**

Potrjena kakovost vode Zala

Naravno pitno vodo Zala, ki so jo lani v Pivovarni Union napolnili 8,2 milijona litrov, je bruseljski Mednarodni inštitut za kakovost nagradil že s četrto zaporedno veliko zlato medaljo Monde Selection. V Sloveniji kakovost naravne pitne vode Zala redno spremlja Inštitut za varovanje zdravja Republike Slovenije, ki od leta 1995, ko so v Pivovarni Union začeli polniti Zalo, ni odkril še nobene oporečnosti v njeni kakovosti. Za letošnje leto v Pivovarni Union načrtujejo, da bodo napolnili 12 milijonov litrov te naravne pijače; dnevna proizvodnja znaša že 120 tisoč litrov.

"Z odprtjem polnilne linije za aseptično polnjenje brezalkoholnih pijač svojim potrošnikom zagotavljamo še kakovostnejšo izbiro pijač, pri polnjenju pa tudi ne uporabljamo nobenih konzervansov. Zaenkrat smo na tem področju prvi v Evropi, prepričan pa sem, da nam bodo kmalu sledili tudi ostali proizajalci pijač," pravi Frančišek Bolka, član uprave Pivovarne Union.

Pivovarna Union naravno pitno vodo Zala polni tudi v posebne 18,9-litrske balone, ki v povezavi s posebnimi hladilniki (coolerji), zagotavljajo, da je Zala vedno čista in hladna. V Pivovarni Union načrtujejo, da bodo v letošnjem letu po Sloveniji namestili več kot tisoč takšnih hladilnikov ter na ta način prodali med 25 tisoč in 30 tisoč hektolitrov Zale. V dobrih dveh mesecih, odkar Pivovarna ponuja hladilnike za Zalo, so jih slovenska podjetja najela že več kot 800. Posebno polnilno linijo za polnjenje Zale v balone so kupili v ZDA, njena zmogljivost pa znaša 600 balonov oz. 11.340 litrov Zale na uro. Sicer pa po številu teh posebnih hladilnikov prednjačijo Združene države Amerike, kjer že imajo nameščenih 6,5 milijona hladilnikov, v 33 evropskih državah pa jih je okoli 650 tisoč.

KREKOVA BANKA

Vsem, ki se boste odločili prispevati svoj delež za humanitarno akcijo Roka pregnancem, lahko s položnico nakažete denar pri nas - brez plačila provizije.

PE Kranj, Zoisova 1, Tel.: (064) 380-70-11
PE Škofja Loka, Kapucinski trg 2, Tel.: (064) 624-540
www.krekova-banka.si

Da bo denar v službi človeka

DOM STAREJŠIH OBČANOV
Potoče 2, 4205 Preddvor

VABI K SODELOVANJU

VODJO NEGOVALNEGA ODDELKA

Od kandidatov pričakujemo, da imajo:
- VI. stopnjo izobrazbe, višja medicinska sestra
- znanja iz gerontologije in psihiatrije
- smisel za delo s starimi ljudmi, komunikativnost
- znanje s področja računalništva.

Nudimo zanimivo enoizmensko delo za nedoločen čas in možnost nadaljnjega usposabljanja.

Poskusno delo 4 mesece.

Pisne ponudbe z dokazili pošljite v 8 dneh po objavi.

Priprava površin za setev sladkorne pese

Sladkorna pesa zahteva za doseganje visokih, kakovostnih in ekonomskih pridelkov pravočasen pristop tako glede kolobarja, kakor tudi vseh agrotehničnih ukrepov. Sedaj je še primeren čas, da se odločite, kje boste spomladi posejali peso in katere tehnološke ukrepe morate opraviti.

Kolobar

Sladkorno peso pridelujemo praviloma **v 4-letnem kolobarju.** Na manj rodovitnih tleh, slabših fizikalnih lastnosti, priporočamo še širši kolobar. Pogosto pridelovanje sladkorne pese na isti parceli privede do povečanega napada bolezni in škodljivcev.

Dobri predposevki za sladkorno peso so pšenica in ostale strnine, krompir, koruza za silažo (tudi koruza za zrnje, če niso problem triazini in koruznica), krmni grah, vrtnine (paprika, fižol).

Slabi predposevki (zaradi plevelov in škodljivcev) pa krmna pesa, oljna ogrščica, oljna repica, zelje in ostale križnice, detelje, lucerna, travne mešanice.

Odvzem vzorca zemlje za analizo tal

Analiza tal je osnovan za optimalno prehrano sladkorne pese, oziroma za doseganje gospodarnejše, kvalitetnejše in okolju prijaznejše pridelave. Vzorce zemlje, odvzete s strnišč, oddajte na zbirna mesta ali direktno v Tovarno sladkorja, d.d., najpozneje od konca julija. Vzorce s preostalih poljščin oddajte do konca oktobra, vendar bodo le-ti analizirani šele v začetku naslednjega leta.

Priprava tal

Strnišče takoj po žetvi plitvo obdelamo (plug, krožna brana), da žetveni ostanki hitreje preperijo. Na ta način obdržimo več vlage v tleh, kar omogoči vznik plevelov, ki jih pozneje mehanično in/ali kemično uničimo.

Pomemben kolobarni ukrep je **globinsko podrahljavanje.** Zanj je še zlasti hvaležna sladkorna pesa na težjih tleh, saj so podrahljana tla bolj zračna in hitreje odvajajo prekomerno vlago.

Na obdelano strnišče, predvsem na tleh, kjer ni hlevskega gnoja, ali pa si pesa pogosto sledi v kolobarju, priporočamo setev **neprezimnih strniščnih dosevkov za podor,** kot so: oljna redkev, bela gorjušica in facelija.

vrsta	čas setve	poraba semena kg/ha	globina setve cm	gnojenje kg N/ha	sorta
facelija	VI. - VIII.	10 - 14	2	60	balo, blanca
bela gorjušica	VII. - IX.	20 - 25	2 - 3	60 - 80	zlata
oljna redkev	VII. - VIII.	20 - 25	2 - 3	60 - 80	raoula, radical, toro

Podorine povečujejo vsebnost organske snovi, izboljšujejo vodnozračni režim predvsem težkih tal, izboljšujejo mikrobiološko življenje v tleh; preprečujejo/zmanjšujejo spiranje hranil zlasti iz lahkih tal; preprečujejo površinsko erozijo ter pripomorejo k mobilizaciji težje dostopnih hranil iz globljih talnih plasti v ornico. Pomemben je tudi ekološki učinek - oljna redkev, gorjušica in facelija so vrste, s katerimi uspešno zatiramo talne škodljivce, predvsem nematode.

V primeru, da je strnišče zapleveljeno s slakom, pirnico, gabezom ali osatom, priporočamo, da se izognete strniščnemu dosevku in njivo razplevelite tako, da uporabite **boom efekt, cidokor ali roudup** v odmerkih od 3 -6 l/ha z dodatkom pinovita - K (0,5 l na 100 l vode)). Ko so herbicidi učikovali (počakamo vsaj tri tedne), strnišče preorjemo.

Jesensko oranje (20 - 30 cm) opravimo konec septembra ali oktobra. Orati ne smemo pregloboko, ker mrtvica, ki jo s preglobokim oranjem obrnemo na površje, ne omogoča normalne rasti in razvoja sladkorne pese.

Gnojenje

Jeseni, najpozneje od zimske zmrzali, zaorjemo 20 - 30 t/ha hlevskega gnoja.

Pred oranjem potrosimo tudi priporočeno količino NPK gnojil brez ali s čim manj dušika (npr. za sladkorno peso 0:10:30 + 1B) **in sicer po analizi.** Če analize nimate in v kolobarju redno uporabljate organska gnojila, potrosite 500 - 800 kg NPK/ha, odvisno od količine organskega gnojila, ki ste ga dodali (glej tabelo). Upoštevati je treba, da se dušik iz organskih gnojil v prvem letu ne izkoristi v celoti, fosfor in kalij pa imata približno enako gnojilo delovanje kot fosfor in kalij iz mineralnih gnojil.

Če organskih gnojil ne uporabljate, potrosite vsaj 1000 kg NPK/ha.

Tovarna sladkorja Ormož

GORENJSKA ON LINE: www.media-art.si

peks
PEKARNA IN SLAŠČIČARNA
Škofja Loka, d.d.

PEKS, pekarna in slaščičarna Škofja Loka, d.d., Kidričeva cesta 53, Škofja Loka

objavlja prosto delovno mesto:

VOZNIKA

Pogoji: končana šola za poklicnega voznika - avtomehanika

Delovno razmerje bomo sklenili za določen čas.

Pisne prijave z dokazili o izpolnjevanju pogojev pošljite v osmih dneh po objavi na naslov:
PEKS Škofja Loka, d.d., Kidričeva cesta 53, Škofja Loka.

Prijavljene kandidate bomo o izbiri obvestili v 30 dneh po koncu zbiranja prijav.

Kaj ima in kaj zmore slovensko kmetijstvo

Prihodnje leto bomo popisali kmetijstvo

Popis bo izveden med 1. in 20. junijem prihodnje leto, stal pa bo 428 milijonov tolarjev. Največ denarja bo treba zagotoviti prihodnje leto. Evropska unija bo v okviru programa Phare pomagala s 30.000 ekuji ali 5,5 milijona tolarjev.

Ljubljana, 16. julija - Pretežni del sredstev (80 odstotkov) bo porabljen za terensko delo, to je za popisovanje kmetij s pomočjo popisovalcev. Popisati bo treba okoli 120.000 kmečkih gospodinjstev, za kar bo potrebnih 1700 popisovalcev in 50 kontrolorjev.

Kmetijski minister in njegov strankarski in vladni šef: Ciril Smrkolj in Marjana Podobnik, za njimi minister za obrambo Franci Demšar.

Glavni cilj predlaganega zakona o popisu je zbrati podatke o osnovnih zmogljivostih vseh kmetijskih gospodarstev v Sloveniji, ki ustrezajo evropski definiciji kmetije. S tem bodo zagotovljeni podatki o kmetijstvu za uravnavanje nacionalne kmetijske politike in za lokalne (regionalne in občinske) politike. Popis in njegovi rezultati bodo temeljili na načelu zaščite individualnih podatkov in na načelu namenske uporabe podatkov, kar pomeni, da se smejo podatki, zbrani po tem zakonu, uporabljati samo za statistično obdelavo in za oblikovanje statističnih agregatov.

Predlog zakona, ki so ga sestavili v Statističnem uradu Republike Slovenije, predvideva popis med 1. in 20. junijem prihodnje leto. Popis bo temeljil na stanju 1. junija prihodnje leto opolnoči. Popis bo zajel kmetijska gospodarstva, ki se ukvarjajo s kmetijsko pridelavo, ki so samostojne enote in so enotno vodene. Kmetijska pridelava obsega pridelovanje kmetijskih rastlin (pridelovanje žit, drugih poljščin in travinj, vrtnin, okrasnih rastlin, semen in sadik), vinogradništvo, sadjarstvo in gojenje gob. Prav tako obsega rejo živine (govedo, prašiči, perutnina, drobnica, konji), gojenje čebel in rejo drugih živali. Popis bo zajel tudi predelavo kmetijskih pridelkov (mleka v mlečne izdelke, mesa v mesne izdelke, sadja v sokove, žganje in suho sadje, grozdja v vino in predelavo bučnih semen in oljk v olje).

V predlogu zakona je posebej opredeljen pojem **samostojnost enote.** Kmetijsko gospodarstvo je lahko sestavljeno iz enega ali več kosov zemljišč ali celo iz več gospodarskih objektov na različnih lokacijah. Če na vseh delih kmetijskega gospodarstva delajo pretežno isti ljudje in uporabljajo pretežno iste stroje, se šteje tako kmetijsko gospodarstvo kot eno, v nasprotnem primeru je to več kmetijskih gospodarstev, ne glede na to, da je gospodar tega kmetijskega gospodarstva lahko isti. Kmetijsko gospodarstvo je **enotno vodeno,** če je enotno vodeno glede delitve dobička in izgub ne glede na število oseb, ki ga vodi. Če je upravljanje kmetijskega gospodarstva porazdeljeno med družinske člane, vendar sta dobiček in izguba skupna, skupni so tudi delovna sila in stroji, je to eno kmetijsko gospodarstvo. Predlog zakona predvideva popis vseh kmetijskih gospodarstev, ki imajo v uporabi najmanj 1 hektar kmetijskih zemljišč. Za popis pa so predvidena tudi tista gospodarstva, ki imajo manj od 1 hektara kmetijskih zemljišč, imajo pa najmanj 10 arov kmetijskih zemljišč in 90 arov gozda, najmanj 50 arov njiv in vrtov, najmanj 5 arov sodobnih vinogradov ali 30 arov vseh vinogradov, najmanj 10 arov intenzivnih sadovnjakov ali najmanj 30 arov ekstenzivnih sadovnjakov, najmanj 30 arov vinogradov in sadovnjakov ali eno in več glav velike živine.

Popisi kmetijstva so v Evropi nekaj običajnega. Evropska unija priporoča izvedbo popisa letos ali prihodnje leto, in to ne le v državah članicah, ampak sočasno tudi v pridruženih članicah oziroma državah kandidatkah. Priporočljivi so popisi vsakih 10 let, v nekaterih državah pa ga izvajajo vsako leto (Belgija, Nizozemska, Velika Britanija, Luxemburg). V državah, kjer je kmetijstvo izrazito ekonomska kategorija in so kmetije organizirane kot podjetja, izvajajo popise po pošti (Danska, Švedska), v Italiji, na Irskem, v Nemčiji, Belgiji, na Finskem in Franciji pa izvajajo popise s pomočjo popisovalcev. • **J. Košnjek**

Kaj bodo popisali

S popisom naj bi zbrali podatke o lastnikih zemljišč, o gospodarju kmetijskega gospodarstva, o drugih članih gospodinjstva, o redno zaposlenih delavcih na kmetiji, o naslovu in drugih podatkih, o površinah zemljišč v lasti kmetijskega gospodarstva in o najetih, o številu živine, o poseku in spravilu lesa, o strojih in drugi opremi, o morebitni dopolnilni dejavnosti, o knjigovodstvu na kmetiji, o pogozdovanju in o predvidenem prevzemniku kmetije.

Ogled sortnega poskusa s pšenico

Kmetijsko svetovalna služba obvešča vse kmete - pridelovalce pšenice, da si ogledajo poskus z desetimi sortami ozimne pšenice. Ogled bo **v ponedeljek, dne 19. julija 1999, ob 10. uri** na parceli **M-KŽK obrata Sorško polje ob cesti Kranj - Ljubljana** (južno od Orehka, v smeri proti Ljubljani; parcela je ob transformatorju nasproti vojašnice).

Pridelovalci žit in ostali udeleženci si bodo lahko ogledali naslednje sorte: **žitarka, murka, lara, lenta, justus, soissons, renan, profit, brutus in krona.**

Kmetijsko svetovalna služba bo kmete seznanila s pogoji odkupa pšenice za letošnje leto, predstavniki Semenarne iz Ljubljane in Agrosaata pa bodo podrobneje pridelovalce seznanili z lastnostmi posameznih sort. Po ogledu poskusa si boste lahko ogledali še posevke jarih sort pšenice, ki so posejani v bližini.

Vabimo vas, da se ogleda udeležite!

Kmetijsko svetovalna služba
Marija Kalan, univ. dipl. ing. kmet.

Podeželske žene na Blegošu

Škofja Loka, 16. julija - Društvo podeželskih žena Blegoš in Kmetijska svetovalna služba Škofja Loka bosta priredili letos že 22. tradicionalno srečanje podeželskih žena na Blegošu. Srečanje bo v nedeljo, 18. julija, začelo pa se bo opoldne pred kočo na Blegošu. Preteklo nedeljo je namreč prireditev zaradi slabega vremena odpadla. V kulturnem programu bodo sodelovali moški pevski zbor Krehovci iz Stare Oselice, Anica Dvojmoč in Ela Tavčar s skečem, harmonikar Janez Luznar in recitatorka Minka Likar. Po kulturnem programu bo še zabavni program. Za jedačo in pijačo bodo poskrbele podeželske žene iz Javorij in Poljan. Pripravljen je tudi bogat srečolov. Na Blegoš je mogoče priti iz več smeri. Te so Hotavlje - Leskovica in nato poldrugo uro peshoje, Hotavlje - Suša - Črni kal in nato uro hoje, Železniki - Zali Log - Potok - Črni kal in Poljane - Javorje - Gorenja Žetina - Črni Kal. • **J.K.**

RADIO 87.7 SALOMON
ZA GORENJKE IN GORENJCE!
24 UR DOBRE GLASBE!!!

Obvestilo vsem kmetovalcem

Kranj, 16. julija - V Uradnem listu Republike Slovenije št. 48, z dne 18. 6. 1999, je izšla odredba o pogojih za vračilo in načinu vračila trošarine za mineralna olja, ki se porabijo za pogon kmetijske in gozdarske mehanizacije. Po tej odredbi imajo pravico do povrnitve stroškov 50 odstotkov trošarine vsi kupci mineralnih olj (nafte) za pogon kmetijske in gozdarske mehanizacije, ki so lastniki kmetijskih zemljišč in gozdnih zemljišč. Predpisana poraba nafte je:

- 150 litrov plinskega olja za vsak hektar zemljišč, kot so njive, travniki, barjanski travniki, pašniki ali ekstenzivni sadovnjaki,
- 420 litrov plinskega olja za vsak hektar zemljišč plantažnega sadovnjaka, vinograda in hmeljišča, ter
- 60 litrov plinskega olja za vsak hektar gozda ali gozdne plantaže

Kot površina v uporabi se upošteva površina zemljič v lasti, solastnini ali skupni lasti upravičenca, ki je lahko povečana za površino vzeto v zakup ali pomanjšana za površino dano v zakup.

Upravičenci do nadomestila so kmetije, ki imajo v uporabi toliko zemljišč, da skupna normativna poraba znaša vsaj 90 strojnih ur letno.

Vračilo se uveljavlja samo na podlagi računov za porabljeno plinsko olje v preteklem letu, do višine prej omenjene količine. Zahtevek se vlaga pri pristojnem carinskem organu (v Kranju) na posebnem obrazcu A enkrat letno do 31. marca po preteku leta, za katerega se uveljavlja. Zahtevek lahko vlaga le en polnoletni član gospodinjstva. Na obrazcu, ki se dobi na carinski upravi, je potrebno navesti ime in naslov kmetije, davčno številko vlagatelja, površino zemljišč v uporabi članov gospodinjstva po katastrskih kulturah in porabi plinskega olja v preteklem letu, kar je razvidno iz računov, ter žiro računa ali tekočega računa vlagatelja, kamor se bo vračilo nakazalo. Priložiti je potrebno potrdilo o površini katastrskih zemljišč (posestni list) v uporabi članov gospodinjstva. Če ima vlagatelj zemljišča v najemu mora predložiti fotokopijo zakupne pogodbe, iz katere mora biti razvidna parcelna številka, površina zemljišča v zakupu in katastrska kultura.

Višina vračila trošarine se določi tako, da se količina porabe plinskega olja po merilih za površino pomnoži s 50 odstotkov povprečne trošarine v preteklem letu, ki jo ugotovi za preteklo leto minister za finance.

Za leto 1999 se za določitev vračila upoštevajo polovične količine normirane porabe..

Zaradi tega opozarjamo vse kmetovalce, da ob nakupu plinskega olja po 1. juliju 1999, zahtevajo račune za kupljeno plinsko olje in le te hranijo. Vso dokumentacijo in račune je po odredbi potrebno hraniti 10 let in jih dati na vpogled na zahtevo davčnega organa.

Svetovalna služba Cerklje

Lesene intarzije Milana Vavpota

Potrpežljivost rojeva lesene podobe

Slikopleskar z intarzijami izpolnil mladostno željo - Pol leta dela in skoraj 1500 centimetrskih koščkov lesa - Na Triglav 365 let stari.

Britof, 16. julija - "Izdelujem intarzije. Ste že slišali zanje," me je skozi telefonsko slušalko pred dnevi vprašal moški glas. Nekaj malega primerkov sem res že videla. V glavnem v muzejih. Vsekakor gre za poezijo v lesu, ki jo porodijo domiselnost, natančnost in potrpežljivost. V Slovarju slovenskega knjižnega jezika "stoji" zapisano, da je intarzija okrasni vložek v lesu, zlasti iz drugobarvnega lesa. Intarzije so lahko tudi kamnite. Vendar se je Britofljan Milan Vavpot, po domače sin Karvove Berte, zavezal lesu.

Tega je že davno. Kot otrok se je rad potikal po stričevi mizarski delavnici in se igral z dleti. Mikala ga je ljubljanska rezbarska šola, vendar je bilo zaradi skromnih razmer, v katerih so živeli, o tem skoraj bogokletno premišljevati. Postal je slikopleskar in se upokojil kot tehnolog v Iskri. Vendar ga je les ves čas spremljal in mu "hodil" ob strani. Iz korenin, lubja in viharnikov je rezljal različne podobe in okrasne predmete. Izdeloval je leseni jedilni pribor, pa posodice za maslo, lesene slike in stole. "Oblike se v koreninah kar same ponujajo, le videti jih je treba," je mimogrede navrgel Vavpot. Potem se je pred dvema desetletjema zgodilo. Pravi izziv. Lesene intarzije. Najprej jih je občudoval v almanahu, potem pa si je ogledal stoletne mize z intarzijami Pr' Mlinarju na Jezerskem ter Pr' Končnik in Pr' Jeklnu pod Peco.

Precej let so želje in zamisli zorele v njem, potem pa se je pred petimi leti lotil svoje prve intarzije. Z njo je okrasil meter in pol veliko mizno ploščo. Lani oktobra se je lotil že druge. "Delal sem jo pol leta in vanjo vložil več kot 700 ur dela. Osnovni les je javorjev, intarzijski motivi pa so iz češnjevega, hruškovega, negnojevega, gabrovega in orehovega lesa. Več različnega lesa uporabim, bolj barvita je intarzija in les mora biti zelo suh. Na mizno ploščo najprej narišem motiv, potem pa iz mize izrezujem centimetrske delčke in vanje vlagam enake delčke iz različnega lesa. Zadnja intarzija je sestavljena iz 1490 centimetrskih koščkov lesa, osnova vzorca pa je leto. Ob robu mize so označeni vsi dnevi in tedni, kar pomeni 365 trikotnikov, več kot 300 lističev, v vogalih pa so motivi letnih časov - cvetje, klasje, trta in rožni venec. Delam z ročnimi žagicami in dleti, saj je delo zelo natančno in zato seveda zelo zamudno," je o svojem delu iz užitka vneto pripovedoval Vavpot. Mizo z intarzijo je pred dnevi razstavljal tudi v Jalnovi hiši v Rodinah. V domači delavnici ima lesa še za eno, kar ga bo priganjalo toliko časa, da se bo lotil nove intarzije. Tovrstnih mojstrov ni ravno veliko. Vavpotu je intarzija izziv ali kot sam v šali rad reče, je zanimivo, ko se "malar" loti takega dela. Žena Martinka ga spodbuja in občuduje njegove lesene mojstrovine, tako kot on spodbuja njeno rajžanje po hribih. V ponedeljek bodo šli na Triglav kar 365 let stari. Ni šala in ne vlečemo vas za nos. Šest šestdesetletnikov se bo podalo na slovenskega očaka. Vavpot se bo domov vrnil tako kot običajno z obteženim nahrbtnikov. V njem pa korenine, viharniki in morda celo kakšna kača. Ja, tudi to ni šala. Sveta resnica.

Milan Vavpot ob zadnji leseni intarziji.

• **Besedilo in foto: R. Škrjanc**

Ljubeljski hotel očitno ne more zaživeti.

Ljubeljski hotel sredi turistične sezone zaprt

Gostov ni, vrata zaprta

Ljubelj, 16. julij - Ob mejnem prehodu Ljubelj in smučišču Zelenica, stoji prijeten Kompasov hotel, ki pa je sredi turistične sezone že štirinajst dni zaprt. Na vratih obiskovalec zaman išče kakršnokoli pojasnilo.

Ljubeljski hotel je B kategorije in ga je podjetje Kompas dalo v najem Občini Tržič, ki je sklenila pogodbo z velenjskim najemnikom Marjanom Skorniškom. Omenjeni je v hotel vložil več kot 5 milijonov tolarjev. V sobah je namestil telefone, uredil spodnje prostore in kupil dodatno jedilno - servirno opremo. V tem času je hotel obiskalo malo gostov. Pozimi je Skornišku uspelo pridobiti smučarske skupine, ker pa žičnica ni obratovala, je goste moral voziti na smučanje v Avstrijo. Takšni nepredvideni stroški niso pokrivali cene turističnega aranžmaja. Kljub temu, da na Ljubelju v teh dneh dnevno prestopi mejo povprečno 1300 tujcev, hotel nima pričakovanega obiska in je na žalost še zaprt. Preseneča tudi dejstvo, da v tržiški občinski upravi z zaprtjem hotela niso bili seznanjeni. Po Skorniškovih besedah, naj bi ga kljub slabemu obisku čez dober teden vendarle odprli.

Marta Jarc, vodja finančnega oddelka tržiške občine, je povedala, da neplačevanje najemnine ni razlog za zaprtje hotela, saj Skornišek ni občinski dolžnik, torej je treba prave razloge iskati drugje. • **B. Thaler**

80 let gasilskega društva Virmaše - Sv. Duh

Veselica ob visokem jubileju

Škofja Loka, julija - V soboto, 17. julija, bo Gasilsko društvo Virmaše - Sv. Duh pripravilo slovesnost ob 80-letnici društva, začela se bo ob 18.30 na Mihelovem travniku na Grencu. Ob 20. uri bo sledila tradicionalna veselica, pričakujejo velik obisk, saj bo igral ansambel Čuki.

Slovesnost bo v znamenju visokega jubileja, spomnili pa se bodo tudi pridobitev v zadnjih letih. Najnovejša je visokotlačna črpalka v orodnem vozilu, ki je zelo primerna za gašenje manjših notranjih požarov, v kombinaciji z avtocisterno tudi za gašenje večjih požarov. Lanska pridobitev je namreč avtocisterna, ki drži 6 tisoč litrov vode, prostor pa je dobila v prenovljenem domu strojne skupnosti. V tridesetletni najem so ga dobili od Kmetijske in gozdarske zadruge Škofja Loka, temeljito so ga obnovili in pred letom slovesno odprli.

Gasilsko društvo Virmaše - Sv. Duh je nastalo leta 1919, ko je izbruhnil večji požar, ogenj je zajel poslopje Štefančkove hiše. Manjši prostor jim je tedaj odstopila tedanja kmetijska organizacija. Novo poslopje so začeli graditi leta 1951, odprt pa je bil dve leti kasneje. Prvo motorno vozilo so kupili leta 1974, novo gasilsko črpalko leta 1972, nov gasilski avto leta 1979 in leto kasneje manjšo motorno brizgalno. Z denarjem so vselej pomagali krajani in podjetja v soseščini. • **M.V.**

70 let prostovoljnega gasilskega društva Breg ob Savi

Obnovljen dom in sektorska vaja

Kranj, 16. julija - Na petkovi slavnostni seji je bila nedvomno najbolj zanimiva kronika društva, ustanovljenega 25. novembra 1929. Pobudnik za ustanovitev je bil Franc Aleš, imenovalo se je prostovoljna gasilska četa Breg pri Kranju, kot danes, pa je združeval prostovoljce z Orehka, iz Drulovke in z Brega.

Zadnje desetletje je za društvo spet plodno. Omenimo samo nekatere dosežke: leta 1988 so zgradili gasilski stolp, dve leti kasneje kupili novega Tama, spomladi 1993 na gasilski dom vzidali kip zaveznika sv. Florjana ter obnovili fasado, 1994 dobili novega mercedesa za prevoz ljudi, naslednje leto razvili nov gasilski prapor, 1997. leta pa kupili še avtocisterno za 1600 litrov vode na visoki tlak. Takrat je mesto predsednika prostovoljnega gasilskega društva Breg ob Savi prevzel Peter Mihelčič.

Na slavnostni seji so se zahvalili vsem, ki so pomagali pri razširitvi in obnovi doma, v katerem so dobili garaže, v nadzidanem podstrešju pa dvorano. Seveda pa breški gasilci v minulih desetletjih niso le gradili, kupovali avtomobilov in prirejali veselic. Pomagali so povsod, kjer je bilo potrebno; gasili - nazadnje lani kar trikrat - sodelovali pri gradnji teniškega igrišča v Zarici, zgradili požarni bazen v Drulovki, ... Na slavnostni seji sta breškim prostovoljcem čestitala tudi Cveto Lebar, predsednik gasilske zveze Mestne občine Kranj, ki je predsedniku društva Petru Mihelčiču izročil priznanje zveze, in požarni inšpektor Ciril Tomše, član društva Joža Tavčar pa je menil, da ne gre prezreti tistih članov, ki imajo največ zaslug za obnovo doma. To so Peter Mihelčič, Franc Pečan, Marjan Suhadolnik, Ivan Šilar in Franc Zevnik. Predsednik Mihelčič je gasilcem podelil tudi značke za dolgoletno delo v društvu, posebej se je spomnil ustanovnega člana, stoletnika Jožeta Porente, ter nekaterih donatorjev.

Jutri bo na Bregu spet živahno. Ob štirih popoldne bo srečanje veteranov iz gasilske zveze Mestne občine Kranj, ob šestih sektorska vaja in ob osmih gasilska veselica, v nedeljo pa se bo začelo ob štirih popoldne z gasilsko parado in svečanim odprtjem obnovljenega doma, uro kasneje pa nadaljevalo z veselico. • **H. Jelovčan**

Povabili agencij Integral Tržič in Odisej

Poletje je čas za izlete

Tudi tokrat predstavljamo delček ponudbe najboljših gorenjskih organizatorjev turističnih potovanj, ki so Vam pripravili imenitne predloge za izlete z zares zanimivimi programi.

Popolni sončni mrk bo šele 2081. leta

*Izjemen dan bo **sreda, 11. avgusta 1999, še posebej med 9.26 in 14.40 uro.** Popolni sončni mrk bo ta dan in naslednji bo šele 2081. leta. Zato bomo 11. avgusta Radio Tržič, gorenjska Tele-TV in Gorenjski glas zagotovili medijsko pokroviteljstvo **enkratnemu izletu Turistične agencije Integral Tržič v Prekmurje.** Zgolj na Goričkem bo popolni sončni mrk res popoln, stoodstoten. V gorenjskih krajih bo Luna prekrila Sonce le 95-odstotno. Razlika je velikanska in najbolje jo je videti na lastne oči. V programu izleta je tudi za popoldansko sprostitev v Termah Banovci in večerja po napornem dnevu. **Zanesljivo bo 11. avgusta nepozaben izlet, EDINI TAKŠEN pred letom 2081!** Kdor bo manjkal, mu bo res lahko žal. Cena izleta je 5.700 tolarjev, za naročnike Gorenjskega glasa in ožje družinske člane bo Integralov izlet 11. avgusta samo 4.200 SIT. Posebna ugodnost bo tudi za vse, ki ste naročniki priključka Tele-TV in redne poslušalce Radia Tržič. Integralov avtobus bo peljal na relaciji Tržič-Radovljica-Kranj-Škofja Loka-Zbilje-Vodice-Moste-KOMENDA-Kamnik-Goričko. P. S.: Če bo dovolj interesentov iz Zgornjesavske doline, bo avtobus začel vožnjo na Jesenicah in po stari cesti skozi Žirovnico.*

Le 4.600 SIT za Veliki Klek

*Turistična agencija INTEGRAL TRŽIČ bo **ponovno v soboto, 7. avgusta,** ustregla vsem, ki želite 'v višave', na dobrih 2500 nadmorske višine pod mogočni Veliki Klek (Grossglockner), najvišjo avstrijsko goro. Že sama vožnja po Alpski cesti je res izjemno doživetje. Avtobusni izlet **bo 7. avgusta,** odličen poznavalec krajev, skozi katere pelje Alpska cesta in o njihovi pestri zgodovini priča že samo slovensko ime krajev, npr. **Sveta kri** (Heiligenblut), kjer bo tudi krajši postanek. Vožnje je kar precej, višinske razlike tudi, zato bo avtobus odpeljal zgodaj zjutraj **iz Ljubljane,** s postanki v Medvodah, Škofji Loki, Žabnici, Kranju, Radovljici, Lescah, Žirovnici ter še na Jesenicah. Tržičani bodo lahko vstopili (in izstopili) že na Mlaki ali na tržiški avtobusni postaji. Povratek pozno zvečer v obratni smeri. Cene: 4.600 tolarjev, vendar ekskluzivno za naročnike Gorenjskega glasa in ožje družinske člane; za ostale 5.700 SIT. Za popotnico bo poskrbljeno, za primerno obutev in obleko (na 2500 metrih običajno ni preveč vroče in se vreme zelo hitro spreminja!) pa poskrbi vsak sam. P.S.: Izlet bosta 7. avgusta spremljali tudi Gorenjski glas in Radio Tržič, kot medijska sponzorja izleta, ter Pivovarna Union.*

Na Trsat in v Opatijo spet 14. avgusta

*Turistična agencija ODISEJ Kranj vabi na kopalni izlet v Opatijo, v prelepe zalivčke v Moščenički Dragi ter do znamenite cerkvice na Trsatu spet **v soboto, 14. avgusta.** Po znamenitih 275 stopnicah romarske poti se boste povzpeli na Trsat. Za rajžo, ki se bo 14. avgusta začela kar zgodaj zjutraj, bo Turistična agencija Odisej pripravila popotnico, zvečer pa večerjo v Opatiji. Cena celodnevnega sobotnega izleta 14. avgusta je **3.300 tolarjev,** kar pa Odisej ekskluzivno zagotavlja samo naročnikom Gorenjskega glasa in ožjim družinskim članom, **za udeležence, ki nimajo Gorenjskega glasa, je cena celodnevnega izleta v Opatijo 4.500 tolarjev. Za vse otroke do 15 leta samo 2.200 tolarjev.** Na izletu z Odisejem v Opatijo in na Trsat bo 14. avgusta tudi Božena Avsec in za Gorenjski glas, medijskega pokrovitelja izleta, bo pripravila reportažo. Relacija avtobusnega prevoza s klimatiziranim avtobusom: Radovljica-Kranj-Žabnica-Škofja Loka-Medvode- Ljubljana-Opatija.*

Integral Tržič in kopanje v Rabcu tudi 21. avgusta

*Tudi Turistična agencija Integral Tržič vabi na kopanje v tujino, na hrvaško obalo, v priljubljeni Rabac. Celodnevni avtobusni izlet bo 21 avgusta. Cena izleta je **samo 3.100 tolarjev na osebo,** vendar Integral Tržič to ceno omogoča samo naročnikom Gorenjskega glasa, z družinskimi člani. Za otroke do 15. leta zgolj 2.500 SIT. Za udeležence, ki niso naročniki Gorenjskega glasa, je cena 4.000 tolarjev. Relacija avtobusne vožnje: Tržič-Radovljica-Kranj-Škofja Loka- Medvode-Ljubljana-Rabac. Odhod bo zgodaj zjutraj, v Rabcu bo organizirano kosilo, ki je že vključeno v ceno. Ker se pri plavanju porabi precej energije, bo poskrbljeno tudi za popotnico in osvežilne pijače, koliko jih je možno zložiti v precej velik hladilnik turističnega avtobusa. Le-ta bo seveda klimatiziran in zato Integral zagotavlja, da je tak izlet udobnejši, brezskrbnejši in cenejši kot naporna vožnja z lastnim avtom v dolgih kolonah.*

Ostale informacije **za vse IZLETE,** pri katerih Gorenjski glas sodeluje kot glavni medijski pokrovitelj, lahko dobite tudi **po telefonu 064/ 223-444 v malooglasni službi Gorenjskega glasa; ali 064/ 223-111 v tajništvu Gorenjskega glasa. Na obe navedeni telefonski številki tudi evidentiramo prijave.** Na vseh izletih organizatorji zagotovijo avtobusni prevoz tako, da ob odhodu in na povratku prevozijo čimveč Gorenjske in da so možni vmesni postanki na običajnih avtobusnih postajališčih - **nikakor pa ne izven registriranih AP!** Zato ob prijavi za izbrani izlet navedite tudi, na katerem avtobusnem postajališču bi želeli počakati avtobus, da bodo to vnaprej vedeli tudi vozniki. **Pri prijavi ni potrebno plačati nikakršne akontacije k stroškom izleta - poslovni partnerji, s katerimi sodeluje Gorenjski glas, verjamejo in zaupajo, da so Vaše prijave zanesljive** in bodo vse lahko uredili med izletom. Glede prijav le še to: ko se prijavite za izbrani izlet, s tem rezervirate enega od sedežev in vse, kar sodi v program. **Rezervacija IZBRANIH OŠTEVILČENIH sedežev ob prijavi je prav tako možna, vendar izključno S PLAČILOM celotne akontacije.** Zgodi pa se, da se nekateri tik pred zdajci, v zadnjem hipu pred izletom, povsem "flegma" premislijo in s tem dejansko onemogočijo udeležbo nekomu drugemu, ki je malce zamudil s prijavo. **Zato se upošteva splošne uzance organizatorjev turističnih potovanj, da je preklic prijave za izlet možen zgolj zaradi bolezni ali drugih objektivnih razlogov, ki jih je možno dokumentirati.** Zatorej velja: prijave za izlete naj bodo resne in zanesljive. **Za odpovedi udeležbe na izletih, ki so brez utemeljenih razlogov, je potrebno organizatorju poravnati del cene v skladu s splošno veljavnimi pogoji.**

PIVOVARNA UNION
Za prijatelje!

KULTURNI KOLEDAR

KRANJ - V Galeriji Mestne hiše je na ogled retrospektivna razstava akad. kiparja ***Franceta Rotarja.*** V parku pri gradu Khislstein so na ogled ***skulpture iz kamna*** s Tirolskega kiparskega simpozija. V avli Mestne občine Kranj razstavlja slike in kipe akad. slikar ***Jože Eržen.*** V Mali galeriji Mestne hiše je na ogled razstava ***Likovna kolonija Premantura.*** V Cafe restaurantu Yasmin razstavlja ***Irena Polanec.*** V Galeriji Sava razstavlja akad. slikar ***Henrik Marchel.*** V Iskratelingu razstavlja ***Robert Primc.***

JESENICE - V Kosovi graščini je na ogled razstava ***Krivi lov v Karavankah.*** V avli Občine Jesenice je na ogled razstava ob 10-letnici Fotokluba Jesenice in ob 70-letnici mesta Jesenice.

KRANJSKA GORA - V Liznjekovi domačiji razstavlja slike na steklo ***Anica Zaletel*** iz Radovljice. Razstava je podaljšana do konca avgusta.

RADOVLJICA - V Galeriji Šivčeva hiša je na ogled razstava ob 40-letnici Čebelarskega muzeja Radovljica. ***Čebelarski muzej*** bo zaprt julija in avgusta. V avli občine Radovljica razstavlja srebrni nakit ***Petra Bole.*** V Savnikovi hiši razstavlja portrete ***Simona Jug.*** V Gorenjski banki, PE Radovljica, razstavlja ***Andreja Ropret.***

KROPA - V Kovaškem muzeju je na ogled razstava Desetletje poezije v lesu arhitekta ***Marjana Gašperšiča.***

BOHINJ - V hotelu Zlatorog razstavlja slike akad. slikar ***Albin Polajnar.***

BEGUNJE - V Galeriji Avsenik razstavlja slike in grafike ***Giorgio Gomirato*** iz Vidma.

BLED - V belem salonu Hotela Toplice razstavlja akad. slikar ***Uroš Paternu.*** V Galeriji TRG Bled razstavljata slikarka ***Draga Soklič*** in akad. kipar ***Stane Kolman.*** V hotelu Astoria je na ogled razstava barvnih fotografij avtorja ***Martina Šolarja,*** grafike na temo Lepote Slovenije pa razstavlja ***Jože Žlavs*** iz Vojn ika. V Vili Nana je vsak dan na ogled prodajna razstava del slovenskega in hrvaškega naivnega slikarstva. ***Galerija Fundacije Jože Ciuha*** je odprta vsak dan tudi ob nedeljah od 11. do 18. ure.

ŠKOFJA LOKA - V Galeriji Ivana Groharja je na ogled razstava del nastalih v III. koloniji Iveta Šubica. V Galeriji Fara razstavlja fotografije ***Peter Pokorn.*** V Galeriji Loškega muzeja razstavlja akad. slikar ***Franc Novinc.*** Loški muzej je odprt vsak dan od 9. do 18. ure, ob ponedeljkih zaprto. V okroglem stolpu Loškega gradu razstavlja fotografije ***Peter Pokorn.*** V mini galeriji Upravne enote Škofja Loka razstavlja olja na platnu na temo Barvna predigra ***Rado Dagarin*** iz Škofje Loke.

TRŽIČ - V Paviljonu NOB je na oglede razstava ***Kunsthisterik.***

KAMNIK - V Galeriji Veronika razstavlja ***Nejč Slapar.*** V Kavarni Veronika razstavlja slikar ***Miroslav Šumnik.***

LJUBLJANA - V Muzeju novejše zgodovine (Cekinov grad) je na ogled stalna razstava ***Slovenci v XX. stoletju.*** V Lekovi galeriji so na ogled slike nastale v študentski likovni koloniji v Kranjski Gori.

GORENJSKA ONLINE: www.media-art.si

FESTIVAL BREŽICE ODPIRA SVOJA VRATA

Brežice - S sobotnim nastopom danskih glasbenikov **Concerto Copenhagen** se bo v Viteški dvorani Posavskega muzeja Brežice začel letošnji Festival Brežice. Do konca julija bodo sledili še v nedeljo, 18. julija, nemški **Schuppanzigh - Quartett,** v torek, 20. julija, v Samostanski cerkvi v Kostanjevici na Krki, britanski vokalni ansambel **Sospiri** ter **Modus Vivendi** iz Izraela. V nadaljevanju bomo na omenjenih lokacijah oziroma na Gradu Mokrice še slišali vokalni kvartet Anonymus 4, Britance Palladian Ensemble, Avstrijce Accentus, Solistices iz Francije, Ghotic Voices iz Velike Britanije, Čehe Capella Regia Musicals, Nizozemce La Dada Amsterdam, Flamski kvartet kljunastih flavt iz Belgije, festival pa bodo 31. julija zaključili The King's Consort iz Velike Britanije. • **I.K.**

DON KRIŠTOFOV OLTARČEK

Kranj - Danes, v petek, 16. julija, bo v dvorani Lutkovnega gledališča Kranj gledališče lutk Konj premierno uprizorilo lutkovno predstavo za odrasle "Don Krištofov oltarček" Federica Garcie Lorce. • **I.K.**

GORENJSKI GLAS
mali oglasi:223-444

GIMNAZIJA JESENICE, Trg Toneta Čufarja 1,
tel.: 064/862 800, fax: 064/862 565
SI-64270 JESENICE

1. UČITELJ PSIHOLOGIJE

za določen čas, s polovičnim delovnim časom, od 11. 9. 1999 do 31. 8. 2000, z možnostjo kasnejše zaposlitve za nedoločen čas.

Pogoj: Kandidati morajo izpolnjevati pogoje v skladu z Zakonom o financiranju vzgoje in izobraževanja, ter imeti visokošolsko izobrazbo v skladu z Odredbo o smeri izobrazbe učiteljev in laborantov v izobraževalnih programih gimnazije, Ur.l. RS št. 14/99).

Prijave z dokazili o izpolnjevanju pogojev pošljite na naslov šole v 8 dneh po objavi razpisa. O izbiri bomo kandidate obvestili v 10 dneh po končanem zbiranju prijav.

Razstava del 3. kolonije Iveta Šubica

NA MEJAH ŠKOFJE LOKE KMALU NOVI LIKOVNI MOTIVI

Škofja Loka - Te dni je v Galeriji Ivana Groharja v Škofji Loki na ogled razstava del 3. kolonije Iveta Šubica, ki je tudi letos potekala na Mlaki pod Starim vrhom. Pravzaprav gre za "predrazstavo", saj bo prava razstava potekala skozi celo leto na vseh cestnih vpadnicah v Škofjo Loko.

Vsi, ki ste se s katerekoli smeri pripeljali v Škofjo Loko, ste poleg uradnih rumeno-črnih oznak za mesto ob cesti zagotovo opazili poslikane table, ki na svojstven način označujejo škofjeloško občino, ki se je ob številnih likovnih ustvarjalcih, že od nekdaj drži oznaka likovnega mesta. Trenutno obešene table, ki so rezultat lanskoletne likovne kolonije, bodo letos zamenjane z novimi. Tistimi, ki so nastale na letošnji, že 3. po vrsti koloniji Iveta Šubica, ki je potekala od 3. do 6. junija na Mlaki pod Starim Vrhom.

"Pomen povezave med kolonijo in tablami, ki so postavljene na vpadnicah je predvsem v tem, da zadeva živi, da vsako leto "razstavimo" druge table," razmišlja pobudnik in glavni organizator kolonije **Janez Ferlan.** Kolonija poteka v Mlaki, ob sodelovanju Klare Ogorevc in družine Demšar, v hiši, ki je sicer čez leto bolj ali manj prazna in vsako leto oživi štiri dni, ko tja pridejo likovni umetniki. **"Ideja, da bi ustvarjena dela za celo leto "razstavili" ob škofjeloških vpadnicah se je porodila ob dotedanjih neestetskih tablah. Po odzivih tako javnosti kot stroke v preteklem letu v škofjeloškem Združenju umetnikov Škofje Loke ugotavljamo, da smo na pravi poti. Pravtako nam je prisluhnila občina Škofja Loka, ki je bila tudi letos pokrovitelj kolonije, prav tako pa so nam pomagali tudi v občini Gorenja vas Poljane in v Heliosu, kjer smo dobili barve."**

Del sodelujočih likovnikov kolonije ob stvaritvi kiparja Jirija Kočice.

Trenutno je na štirih vpadnicah v Škofjo Loko postavljeno 16 tabel, na peti v Sori pa sta le dve tabli. Letos naj bi le-te zamenjali v enakem številu, kot pa je povedal Ferlan, bi nekatere izmed tabel, v treh letih jih je nastalo čez 45, želeli obesiti tudi v osnovnih šolah v Gorenji vasi in v Poljanah. Tudi tokrat so na koloniji, po večini so se je udeležili slikarji, slikali na aluminijaste plošče in pri tem uporabljali barve, ki so obstojne ob različnih vremenskih razmerah. Likovniki svoja dela na koloniji ustvarjajo neodvisno od tega, kje bodo postavljene, kar naj bi v prihodnje mogoče spremenili, brž kone odvisno od koncepta, ki si ga bodo v umetniškem svetu kolonije zastavili za naprej. Predvsem si poleg ustvarjalcev iz domačega združenja želijo vsako leto povabiti tudi nekaj likovnikov iz drugih delov Slovenije in tudi iz tujine, ter s tem kolonijo narediti še bolj raznoliko.

Udeleženci 3. kolonije Iveta Šubica: Janez Ferlan, Rade Dagarin, Marko Jakše, Simon Mlakar, Jiri Kočica, Jože Slak - Đoka, Jure Kalan, Janez Hafner, Barbara Demšar, Nataša Plotajs, Mirna Pavlovec, Marij Vrenko, Klara Ogorevc Jenko, Franc Novinc.

Sicer pa je tokratna razstava v Galeriji Ivana Groharja le ena izmed faz od kolonije do končne postavitve ob vhodih v Škofjo Loko in tako obsega le izbor letošnjih del. Na ogled bo do 23. julija.

• **Igor K.**

Janez Ferlan, eden pobudnikov likovne kolonije Iveta Šubica.

Mednarodni glasbeni festival
BLED '99

16. 7.
20.30 Hotel Toplice
Večer Fritza Kreislerja

17. 7.
20.30 Festivalna dvorana Bled
Zaključni gala koncert s podelitvijo nagrade občinstva in nagrad strokovne komisije Mednarodnega tekmovanja mladih violinistov in violistov

Informacije: tel.: +386 (0)64 743 220, 741 831, 741 122

Nove knjige

O SPOKOJNOSTI

Založba Vale - Novak zna poskrbeti za prijetna knjižna presenečenja, tokrat pošilja med bralce Bukvice o spokojnosti.

Avtor drobne knjižice Paul Wilson je iznajdljiv človek. Je predsednik reklamne agencije, strateški svetovalec nekaterih največjih avstralskih poslovnih združenj, direktor bolnišnice in še kaj. Že to je najbrž dovolj razlogov, da bi možakarja stres načenjal od vseh strani. Toda ne - Wilson se je temu znal izogniti, poiskal si je pot do umirjenosti in do spokojnosti z zelo preprostimi metodami. In jih ponudil tudi drugim. Prvi dve njegovi knjigi na to temo sta postali uspešnici, zadnja Bukvice o spokojnosti, knjižica z drobnimi nasveti za "prvo pomoč", kadar nam pristisk narašča zaradi zamujanja, zaradi prepiha, zaradi nemarnega natakarja, sitnega šefa itd., pa je s 3 milijoni prodanih izvodov potokla vse rekorde.

Avtor svetuje, da v "krizi" odpremo bukvice kar na slepo, recept za umirjanje bo gotovo pravi - pa če bo to le kapljica kamiličnega olja v kad, vaja v smehljanju drugim, snemanje zapestne ure za dan ali celo dva ali učenje umirjenosti pri malih otrocih. Ko boste vse to obvladali, vas prav nič ne bo vrglo iz tira. Kot bi prišli s počitnic. In kdo si ne želi, da bi na počitnicah pridobljena spokojnost ne trajala preko vsega leta? • **L.M.**

FOLKLORNA SKUPINA TRIGLAV NA ČEŠKEM

Od 2. do 6. julija 1999 je na Češkem, nedaleč od mesta Olomuc, potekal mednarodni folklorni festival, kjer so Triglavani navdušili občinstvo.

Folklorna skupna Triglav iz Slovenskega Javornika pri Jesenicah sodi med kvalitetnejše folklorne skupine v Sloveniji. Trudi se, da bi s svojim delovanjem ohranjala in poustvarjala slovensko ljudsko izročilo in ga prikazovala ljudem tako doma kot tudi po svetu; obenem pa v svojih članih razvija smisel za negovanje slovenske kulturne dediščine.

FS Triglav, v kateri je 40 članov starih od 15 do 80 let, je k svojim uspešnim gostovanjem v tujini pridala še eno. Od 2. do 6. julija je gostovala v Doloplazih pri Olomucu na Češkem in s svojim programom prijetno presenetila tak domačo folklorno skupino Olešmica kot tudi ljudi, ki so si ogledali nastope na različnih prizoriščih na Moravskem. Program, ki ga je skupina prikazala na treh celovečernih nastopih, je bil sestavljen tako, da so gledalci lahko spoznali glasbeno in plesno izročilo več predelov Slovenije, ob tem pa občudovali bogato oblačilno kulturo Slovencev v preteklem stoletju. Najlepše in najbolj popolno je skupina prikazala plese, pesmi in noše treh alpskih dolin - Zgornje Soške, Zgornje Savske in Savinjske - ni pa pozabila na ljudsko izročilo Panonskega in ostalega osrednje Alpskega območja.

Domačini na Češkem, ki so gostili Tirglavane, so bili izredno prijazni in gostoljubni. Nudili so vse in še več kot bi lahko pričakovali. Razkazali so mesto Olomuc in njegove znamenitosti, v bližnji okolici pa jamo Javorsko in grad Helfštyn, ki sodi med največje v Evropi. Veliko lepih trenutkov so plesalci FS Triglav preživeli s člani FS Olešnica, ki so jih gostili na svojih domovih. Tako so življenje Čehov na Moravskem, njihove navade, vsakdanje težave in radosti spoznali mnogo bolj, kot če bi bivali v hotelu. Dođobra so predstavili največji praznik v Doloplazih - Jizda kralu - in tako so nam predstavili navado, ki je pri nas poznana na Štajerskem, pod imenom Kralj Gonjaš. Spoznali smo mnoge prvine ljudske kulture, ki našo deželo močno povezujejo s Češko. Poleg že zgoraj omenjenega običaja, kjer ljudje med seboj izberejo kralja in ga okronajo, smo ob pogovorih in ogledu noš njihovega kraja odkrili marsikatero podobnost z nošami našega alpskega območja.

Uspešno gostovanje FS Triglav na Češkem je bilo zaključeno s povabilom, da Češka FS Olešnica pride na obisk v Slovenijo decembra 1999. • **M. B.**

GORENJSKA

Ob 160-letnici fotografije na Slovenskem in stoletnici fotografskega mojstra Petra Lampiča

S svetlobo prežeto življenje

V današnjem času si težko predstavljamo življenje brez fotografskega medija, saj se v njem sučemo na vsakem koraku, kjer želimo dokumentirati vsakršne spomine in dosežke človekovega žitja in bitja.

Kar se tiče fotografskih začetkov in dosežkov, Slovenci prav gotovo nismo iz "ta zadnje" moke. Avgusta bomo praznovali 160-letnico fotografije na Slovenskem, pohvalimo pa se lahko tudi z izumom fotografije na steklo. Ta se je posrečil duhovniku Janezu Puharju iz Kranja že daljnjega leta 1842, naslednje leto, ko je publiciral o tem, pa velja za rojstno leto fotografije na stekleno ploščo. A kot se dogaja vsem skromnim in poštenim ljudem na tem svetu, se je šele zadnja desetletja utrdilo njegovo prvenstvo v svetovni strokovni javnosti. Slovenska zgodovina fotografije pozna mnogo imenitnih fotografov; o njih in o najrazličnejših fotografskih postopkih bomo lahko ob letošnjem jubileju dosti prebrali v strokovnem tisku. Tokrat pa bomo posvetili pozornost starosti slovenskih poklicnih mojstrov fotografije - stoletniku Petru Lampiču.

Peter Lampič spada med tiste srečne ljudi, ki so si svoj najljubši hobi izbrali tudi za svoj poklic. Kar pomni, se je zanimal za fotografijo, aktivno pa se je začel ukvarjati z njo že pred petinosemdesetimi leti. Kljub temu da je 25. maja letos praznoval že svoj stoti rojstni dan, se še vedno zanima za fotografske kataloge in z velikim navdušenjem kramlja o vsem, kar ga je v življenju zanimalo in veselilo. Veselilo pa ga je marsikaj, tako da je večkrat pozabil tudi jesti. In v tem prepoznava celo recept za dolgo življenje, po katerem ga zadnje čase vse pogosteje sprašujejo. Težko je verjeti, da je ta živahni in nadvse prijazni gospod res preživel že celo stoletje, saj je poln dobre volje in iskrivega humorja. Za svoj stoti rojstni dan si je najbolj želel, da bi se ves dan vozil s kolesom okrog Šmarne gore, a ni popolnoma zaupal svoji nogi, ki si jo je pred nekaj leti poškodoval v prometni nesreči. Obžaloval je, da se ni prej lotil popravila enega izmed dveh motorjev, ki jih mora še spraviti v red; da bi se vsaj z njim popeljal malo naokrog. A prijatelji in sorodniki so mu pripravili presenečenje z balonom, s katerim se je dvignil nad Barjem in z velikim veseljem opazoval svet pod seboj. Šalil se je, da se je težko prekobalil v "korbo," potem je pa že šlo. Za ta svoj skoraj uro in pol trajajoči "podvig" je dobil celo neke vrste diplomo. Spremljali so ga še: hči Majda, sin Janez in vnuk Primož, ki sta tudi fotografa, le da je vnuk dokončal še študij prava in se samo še za hobi ukvarja s fotografiranjem.

Gospod Lampič še vedno kaj razdira in popravlja; pravi, da je vseskozi rad kaj mečkal, če ni bilo drugega, je pa žagal. Ko sem se oglasila pred kratkim pri njem, je ravno menjal plinsko bombo. Zelo rad popravlja ure; prepričan je, da je to veselje podedoval po očetu, ki je tudi vedno kaj snoval in razdiral. Še kot deček je imel na paši razstavljeno uro kar v klobuku, a nesreča je hotela, da je mimo pribezljala krava in z repom udarila po njem, da se je vse skupaj razletelo po travi. Gospod Lampič pa si je nazadnje naredil tako stensko uro, da so številke od tri do devet na številčnici obrnjene narobe, tako da jih vidi "prav" s postelje, kadar gre čez dan malo počivat. Pravi, da je "luštno" počivati, a si tega ne sme preveč privoščiti, ker je škoda časa, ki ga nima več veliko pred sabo.

Petra Lampiča je navdušil za fotografijo njegov starejši brat Albin, ki ga je naučil tudi osnov fotografske tehnike; takrat mu je bilo kakih trinajst let. Prvi fotoaparat si je naredil kar sam: "Objektiv mi je dal brat, ohišje sem naredil iz lesa, meh pa iz papirja, ki sem ga polakiral," se spominja mojster svojih prvih fotografskih začetkov. Že med prvo svetovno vojno so se k njemu na Črnuče hodili fotografirat vojaki, ki so stanovali vsepovsod po hišah; celo z nožem so mu grozili, če jih ni mogel takoj fotografirati.

Mojster se je rodil na Črnučah pri Ljubljani kot najmlajši izmed petih otrok v znani krojaški družini. Starejša brata Albin in Rudl sta bila krojača in tudi sam se je priučil te obrti, kar je bilo še posebno dobrodošlo med prvo svetovno vojno, ko sta brata morala oditi v vojsko. Šele ko sta se vrnila, je Peter lahko začel razmišljati o fotografskem poklicu. Dobro je že obvladal njegove skrivnosti; naučiti se je moral le še retuširanja in lepljenja mokrih slik na karton. Naključje je hotelo, da se je že prvi dan učne dobe pri fotografu Marinku pošteno potil pri retuši. Popraviti je moral fotografije neke ženske, ki je med fotografiranjem zamižala; naročila pa je šest fotografij. Ni bilo mačji kašelj narisati dvanajst enakih "neznanih"oči! Kako je bila zadovoljna z njimi, pa nikoli ni zvedel. Predhodna črnuška praksa mu je povsod pomagala, tako da so se tudi v obrtni šoli kar čudili njegovemu znanju. Tudi matematika mu je dobro šla, knjigovodstvo pa mu je že smrdelo.

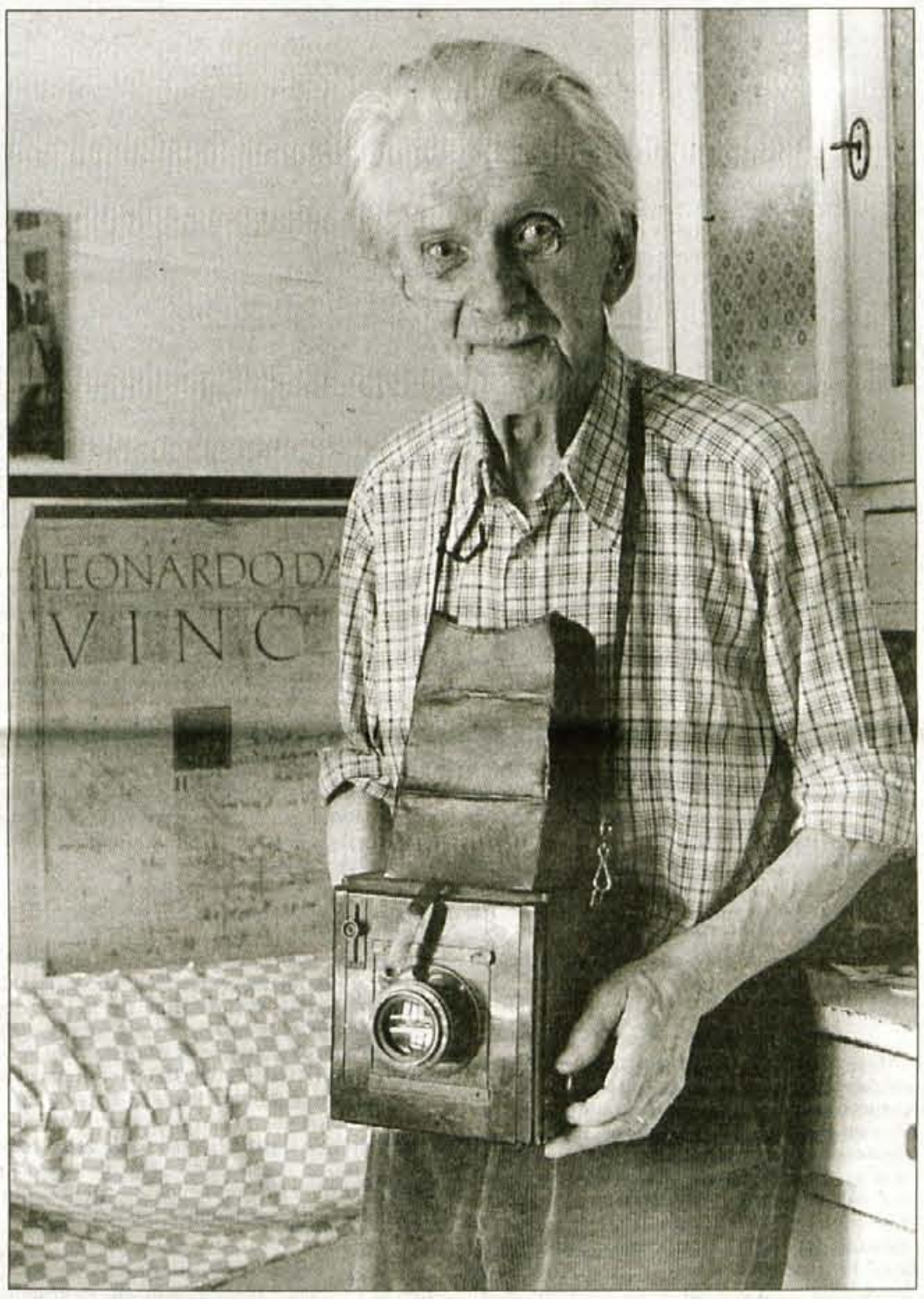

Janez Lampič: Oče Peter Lampič z Bertholdovo kamero, junij 1994.

Živi spomini na šolsko in učno dobo

Mojster ima žive spomine na svojo ljudsko šolo. Čeprav je bil dober učenec, ni rad hodil v šolo. Pravi, da se mu je šola zdela kot tlaka. Ko se je prvi dan vrnil iz šole, je vzkliknil: "En dan imam že manj!" V vseh razredih je imel enega in istega učitelja, ki je bil zelo debel in je seveda tudi zelo rad jedel. Še računali so s samimi klobasami. "Koliko klobas ostane, če jih toliko in toliko poješ," se spominja gospod Peter. Smeje se tudi ob spominu, kako je nekoč učitelj padel na trebuh. Nekaj časa se sploh ni mogel pobrati, pač pa se je na velikem trebuhu vrtel kakor kompas. Bil je tudi zelo častihlepen; če mu je kdo rekel gospod učitelj, ga je ta hitro popravil: "Nadučitelj, prosim."

Nek čevljar je imel vedno navado govoriti: "Bejž no!" Tako je nekoč rekel tudi učitelju Cerarju, pa se mu je zelo zameril, češ da si ga je upal tako žaljivo ogovarjati. Lampičevim je dajal časopis, Slovenca, oče pa so mu kaj zašili. Nekoč pa se je v gostilni hvalil: "Jaz pa Petru časopis dajem zastonj."

Ko so Lampičev oče to zvedeli, so mu ob prvi priliki vrnili: "Jaz pa zastonj šivam."

Pa sta bila "kvit," pa še pripombo je moral požreti. Sicer je večkrat prišel k Petru, kakor se je po domače reklo pri Lampičevih. "Ko sem nekoč fotografiral nabornike," se spominja gospod Lampič, da je dejal: "Držite obraz v prijazne gube."

Peter Lampič se spominja še učitelja Gregorina, ki je bil prvi pravi učitelj na Črnučah; prej so šolarje poučevali duhovniki ali pa mežnarji. Gregorin je bil tako hud, da so se ga vsi otroci bali. Poročen je bil z Lampičevo teto, ki mu je že po enem letu umrla za jetiko. V šoli je tepel otroke in jih "rukal" za ušesa, pri tem pa je vedno vsakemu govoril:"Ti crkovina ti!" Včasih se je komu pocedila tudi kri izza ušesa. Prav tako je obračunaval s svojimi lastnimi otroki. Sicer pa je ta učitelj zelo veliko znal in tudi otroke je veliko naučil, tako da če so nadaljevali šolanje, niso imeli težav.

Peter Lampič je začel s svojo učno dobo leta 1919 v fotografskem ateljeju Davorina Rovška, tam pa je ostal samo tri dni. Že prvi dan je samo pospravljal, kuril peči in sekal drva; vajenec, ki je tudi odšel stran, mu je povedal, da bo moral delati vse drugo, samo tisto ne, zaradi česar je prišel, pa še ozmerjan bo povrhu. Drugače je bil Rovšek priznan fotograf in imel je tudi prvi kino v Ljubljani.

Naslednji mojster se je pisal Franc Marinko. Ta pa ni imel ateljeja, pač pa je fotografiral kar na dvorišču. Bil je eleganten in družaben gospod, rad je hodil v kavarno brat časopise, za delo mu pa ni bilo toliko mar. Pri njem je ostal tri leta in sta se dobro razumela. Naučil se je retuše pozitiva; gube pa je retuširal na negativu. To je bilo kar zahtevno delo, saj je bilo potrebno emulzijo na negativu premazati s kolofoniji podobno snovjo, ki jo je moral najprej raztopiti v terpentinu, zato da je svinčnik sploh prijel na gladko podlago.Potem pa je retuširal z mehkim grafitnim svinčnikom. Večinoma so bili ljudje najbolj veseli, če so bili videti čimbolj gladki.

Pomočnik tudi v slavnem Bertholdovem ateljeju

Nato je Lampič delal kot pomočnik pri Francu Kuncu, a pri njem se ni naučil kaj dosti, saj je moral pravzaprav le on učiti njega, ker je bil ta prej krojač. Takrat je bilo še mogoče vzeti koncesijo za fotografsko obrt, če si plačal tisoč dinarjev, pa čeprav nisi bil izučen fotograf. Saj so obrtno šolo v Ljubljani odprli šele dve leti po prvi svetovni vojni; prav Peter Lampič spada v prvo generacijo fotografov, ki so jo obiskovali. Pri Kuncu je bilo veliko dela, še ob nedeljah dopoldne so morali delati. Imel je deljen delovni čas, dve prosti uri vmes je izkoristil tako, da je s kolesom odhitel domov na kosilo, ostalo mu je pa še pol urice za delo "na črno" v svoji fotografski delavnici. Kunc je imel tudi dva potnika, ki sta iz cele Slovenije prinašala fotografije za povečevanje. Včasih si je celo kdo zmislil, da, na primer, ne mara klobuka na fotografiji in tako ga je moral Lampič odstraniti in predvideti, kakšna naj bi bila frizura. Kunc je imel zaposlenega nekega Nemca, ki je te povečave retuširal. Lampič je pomagal pri Kuncu, dokler je bil njegov sin pri vojakih.

Potem pa se je zaposlil v ateljeju slavnega ljubljanskega fotografa Avgusta Bertholda, kamor so radi zahajali znani slovenski umetniki. Ivan Cankar si je pri njem vedno sposojal denar, a mu ga vedno ni bilo treba niti vrniti. "Kar imej ga," je dejal Berthold, "drugače te ne bom več videl." Imel je rad umetnike, ker je bil tudi sam boemske narave. Obrtno šolo je obiskoval na Dunaju, kjer je tudi nekaj časa delal. Po njegovi smrti je atelje vodila njegova žena Helena, ki je bila Kunčeva sestra. Gospod Lampič je nosil takrat daljše lase, ki so bili zelo košati; Bertholdovim je bilo to všeč, češ da ima umetniški videz. Gospod Lampič v šali pripomni, da je bil za reklamo in da je poleg njega imel še eden na Črnučah take "kaprice" z daljšimi lasmi. Pri Bertholdu je ostal osem let. Fotografirali so samo pri naravni svetlobi, kajti le pri taki se ohrani človekov naravni videz.

Sam svoj gospod

Leta 1932 pa je mojster začel na svoje v svoji na novo zgrajeni hiši, ki stoji na Dunajski 137 v Ljubljani. Od takrat ima na njej pritrjen tudi napis Foto-atelje P. Lampič. Hiša stoji ob glavni in najbolj prometni cesti nasproti nove stoženske cerkve Sv. Duha, takrat pa je bila obdana s travniki, saj je ta del Ljubljane veljal še za

Marija Cvetek | Avtorja fotografij: Janez in Peter Lampič

S svetlobo prežeto življenje

Peter Lampič: "Pralni stroj" na Savi (spredaj žena Pavla), ok. l. 1934.

podeželje. V hiši si je uredil velik fotografski atelje s steklenjakom za fotografiranje pri dnevni svetlobi; ki ga še vedno lahko vidimo na severni strani hiše. Prav zaradi tega steklenjaka je naredil zidarjem tudi maketo hiše, da so se laže znašli pri montaži. V ateljeju si je dal napraviti še posebne zavesice, ki so bile pritrjene na posebnih ogrodjih, da jih je poljubno premikal, kakor mu je pač narekovala svetloba in

Peter Lampič: Mojster z zaročenko Pavlo, ok. leta 1930.

vrsta fotografije. Zanje je bilo potrebno kar nekaj bal blaga; sešila jih mu je mama, ki je bila šivilja. Polovico je bilo belih, pol pa jih je pobarval z modro barvo, da je lahko z njimi "reguliral" svetlobo in senco.

Gospod Lampič je delal sam, izučil je samo svojega sina Janeza. Upokojil se je pri enainsedemdesetih letih, fotografirati pa je nehal šele pred nekaj leti, ker pravi, da se mu ne splača kupovati fotografskih kemikalij. Ustvarjal je fotografije v črno beli tehniki in pri dnevni svetlobi, ker je vseskozi pristaš človekovega naravnega videza. V svetlobo je bil sploh vedno zaljubljen, saj ima posebno moč in čar. Navsezadnje je ona tista, ki ujame človekove minljive poteze za spomin. Zato ni čudno, da so včasih imenovali fotografije svetlopisi. Gospod Lampič rad pokritizira tudi barvno fotografijo, kajti ta portretiranca precej spremeni. V svoji osebni izkaznici ima zdaj tako barvno fotografijo, na kateri se še sam komaj prepozna, zato s sabo nosi še staro izkaznico, da ga bodo vsaj lahko identificirali, če bo kaj "ušpičil," kot sam v šali pripominja.

Ukvarjal se je tudi z umetniško fotografijo. Že v Bertholdovem ateljeju je izdeloval bromoljne slike; nekoč jih je naredil kar dvanajst za v izložbo. To je bila posebna tehnika, ki se je je naučil iz knjig. Kasneje je take slike tudi kolorirал. Poskušal pa se je tudi v slikanju. Iz njegovih skrbno urejenih fotografskih inventarnih knjig je razvidno, da njegov opus daleč presega delo običajnega fotografa. Ohranjenih ima več kot 42.000 fotografskih plošč, da o negativih na filmu sploh ne govorimo. Fotografija mu je pomenila več kot zaslužek. Že v otroških letih se ji je zapisal z veliko ljubeznijo in še sedaj z zanimanjem sledi njenemu razvoju, čeprav mu vse novotarije niso všeč. Najbolje je, da čimveč narediš sam, ne zdi se mu "fletno," da bi svetlobo meril s svetlomerom. Hči Majda vedno pripoveduje, kako je še zdaj navdušen nad svetlobo, večkrat kar vzklikne: "Joj, kakšna svetloba!" Včasih pa pripoveduje, kako je fotografiral in tudi vedno pripominja:"Kakšna dobra svetloba je bila takrat, ko sem tole fotografiral." Moderni aparati mu tudi zato niso všeč, ker si ne zaupa, da bi jih spet znal sestaviti nazaj, če bi jih razdiral. Toda žilica mu ne da miru, preden vsakega aparata ne pogleda tudi od znotraj. V svoji zbirki ima najrazličnejše fotoaparate - najstarejši bo kmalu star sto let - in nekateri med njimi so še posebej dragoceni. Fotoaparati, se razume, so bili njegova največja strast v življenju.

Fotografiranje "na terenu"

Mojster Lampič se rad spominja, kako so ga na začetku dvajsetih let tega stoletja vabili fotografirat birme; šali se, da so hodili kar za škofom po Sloveniji. Včasih je imel tudi težave z amaterskimi fotografi, ki so ga spraševali, kako si je upal priti v njihov kraj. A on se ni nikoli ponujal, šel je samo tja, kamor so ga poklicali. S seboj je imel tudi družabnika, ki mu je pomagal usmerjati ljudi k postavljenemu aparatu. Ta je bil velik in težak; takrat so fotografirali še na fotografske plošče. S seboj so ponavadi peljali tudi ozadje za fotografiranje in majhno izložbo, s katero so ljudem predstavili svoje delo. Spominja se danes smešnega, takrat pa neljubega dogodka v Trbovljah, ko je fotografiral rudarje. Takrat je menjal fotografske plošče, pokrit s črno vrečo, da ne bi bile izpostavljene svetlobi. Mimo je prišel rudar, ki se ga je malo nalezel. Na vso moč ga je začel zmerjati, kaj "copra" v tisti vreči. Če ne bi imel s sabo "kompanjona," bi ga še pretepel.

Na terenu je fotografiral tudi gasilce, igralske skupine, šolarje, telovadna društva, cerkvene prireditve itd. Rad je fotografiral tudi naravo v vseh letnih časih. Spominja se, kako je nekoč z bratovo pomočjo vlekel kamero v zvonik črnuške cerkve, da bi od tam fotografirala črnuško pokopališče in panoramo Črnuč. Kamera bi jima bila skoraj padla iz zvonika, ker je popustil izrabljen vijak, s katerim je bila pritrjena na stojalo.

Bila je tudi navada, da so svojci dali fotografirat mrliča na mrtvaškem odru. Nekoč je šel fotografirat mrliča v božičnem času in zato so imeli v kotu nad mrtvaškim odrom tudi jaslice. Takrat ni mogel slikati pri dnevni svetlobi, bliskavic pa tudi še niso imeli, zato si je pomagal z magnezijevim prahom. Brž ga je moral prižgati in še hitreje fotografirati pod črnim zagrinjalom. Prah se je vžgal, plameni pa so zajeli tudi jaslice. Hitro so začeli gasiti, da ne bi zgorela še krsta. Ta eksplozivna mešanica z magnezijevim prahom "ustvari" kar kubičen meter ognja.

Lampičeve jaslice

Ker je že tekla beseda o jaslicah, je gospod Lampič povedal, s kakšnim veseljem so doma postavljali jaslice. Ata so sami izdelali tako imenitne, da so prišle celo v Kuretovo knjigo Jaslice na Slovenskem. Naredili so velik Betlehem, mogočne minarete pa so izdelali po spominu, saj so jih v živo videli v Bosni, kjer so se tepli s Turki leta 1878. Od vseh figur so bili najbolj imenitni sveti trije kralji, ki so jahali na konjih. Pritrjeni so bili na obroč, ki ga je gnala toplota tako, da so neprestano jahali v krogu, dokler je spodaj gorela petrolejka. Nekoč se je neka ženska, ki je prišla po narejeno obleko, tako zamaknila v jaslice, da je rekla, namesto da je prišla po obleko: "Prišla sem po jaslice." Tudi gospod Lampič si je naredil jaslice, ko se je preselil v svojo hišo; te še danes krasijo njegov dom v božičnih dneh. Na Črnučah pa so jih po tridesetih letih požgali, ker so se razlepile. To bi se vse dalo popraviti, a ljudje bi v današnjih časih najraje kar vse odvrgli ali požgali, samo da imajo prazno, da ni treba toliko pospravljati. Gospod Lampič pa hrani še mnogo stvari, saj vse pride prav čez sedem let, ali pa tudi čez sedemdeset. Pošali pa se tudi: "Če te vse tako veseli, kot nas veseli pri nas, itak ne moreš imeti pospravljeno." Pri hiši imajo tudi telefon, ki ga je gospod kupil na začetku stoletja. To je telefon, ki ga kvečjemu lahko napelješ v sosednjo hišo; tako je storil tudi on, ko so bili bratovi otroci še majhni. Iz sosednje hiše, ki so jo dokupili, ga je napeljal v rojstno hišo in to naravnost v jaslice, kamor je postavil zvočnik. Po telefonu je igral na orglice, bratovi otroci pa so mislili, da v jaslicah pojejo pastirji in angeli.

Peter Lampič: Avtoportret (bromolje), ok. l. 1929.

Veselje do glasbe

Doma so vedno peli, z bratom Albinom pa sta igrala na inštrumente. Gospod Peter se je "lotil" mnogih inštrumentov. Igral je na kitaro, na tamburico, na citre, na flavto, na okarino, na orglice in tudi na harmoni je skoraj speljal, kot sam pravi. Pred nekaj leti sta se s prijateljem še dobivala in igrala na citre, da ne bi "zarjavela". Ima "štrajh" citre na štiri strune, na katere se igra z lokom kot na violino. Leta 1923 je ustanovil celo tamburaški orkester, ki je štel blizu trideset moških in ženskih članov. Vodil ga je brat Albin, on pa je igral na prvi brač, to je malo večja tamburica za spremljavo ali vodilno melodijo. Nastopali so vsepovsod; igrali so predvsem slovenske narodne in razne koračnice. Spomni se Burske koračnice; še sedaj ima doma note iz tistega časa. Najraje pa je igral na orglice; prve je dobil od birmanskega botra. Spomni se, kako je "veličastno" gledal nanje, ko jih je našel med darili v "birmanskem paketu". Tako jih je bil vesel, da je ob vsaki najmanjši priložnosti igral nanje; tudi na stranišču in na poti v šolo. Nekoč ga je celo neka ženska nadrla, zakaj igra na orglice, saj je vendar petek. On še ni vedel, za kaj gre, zato je samo debelo gledal. Tudi njegova hči Majda je podedovala veselje do glasbe, ki ji veliko pomeni. Igra klavir in orgle; njeni prijatelji se šalijo, da je že od pamtiveka organistka v cerkvi sv. Cirila in Metoda za Bežigradom.

Še o kolesih in motorjih

Kolesa in motorji spadajo v posebno poglavje Lampičevih tehničnih "ljubezni," ki so najbrž tudi genetsko pogojene. Njegov oče so imeli drugi kolo na Črnučah, a treba je pripomniti, da sta bila samo dva bicikla na Črnučah ob koncu prejšnjega stoletja. Ko je neka ženska zagledala njegovega očeta Petra s kolesom, je

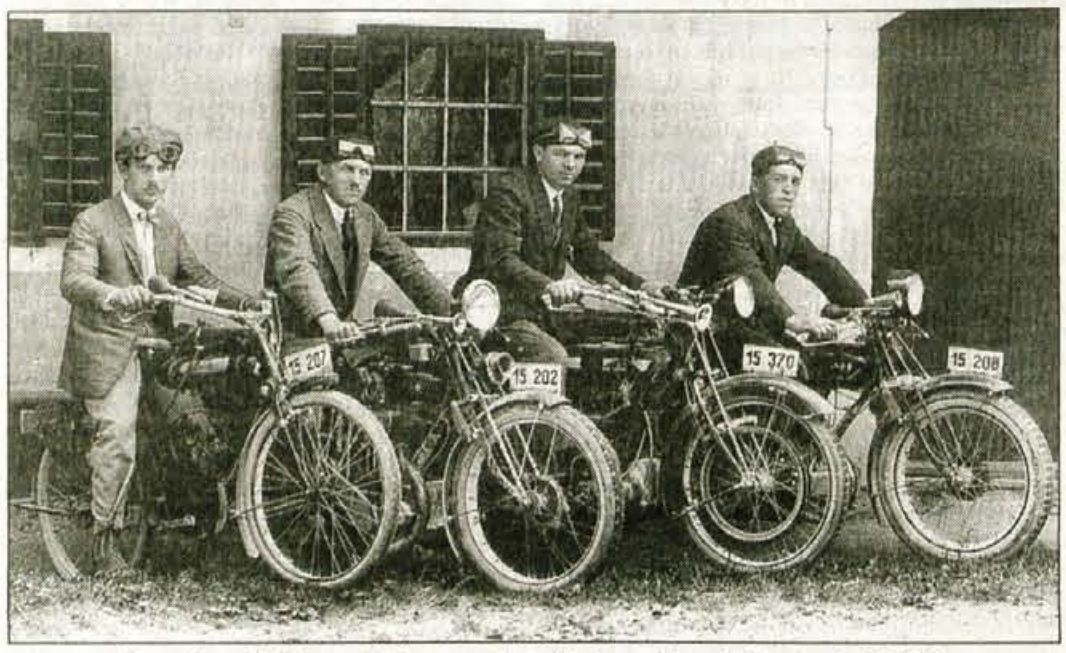

Peter Lampič: Samo da je ropotalo... (P. Lampič prvi z leve), ok. l. 1923.

Marija Cvetek

Avtorja fotografij: Janez in Peter Lampič

S svetlobo prežeto življenje

Peter Lampič: Navsezgodaj, 25. maja 1932.

začudena vzkliknila: "Ja, ta Petrast, a imaš kolo?" On pa ji je smeje odvrnil: "Ja ja, še dva." Ženska se je še bolj začudila, ker ni razumela očetovega dovtipa o dveh kolesih istega bicikla. Gospod Lampič ve natančno razložiti, kako drugače je bilo to kolo narejeno od današnjih koles. Nekoč so se njegov oče odpeljali s tem kolesom na Brezje. Skupaj sta se odpravila z nekim čevljarskim vajencem, ki je tudi imel kolo. Na pol poti sta se ustavila, da bi si kolesi malo odpočili. Ko ga je oče začel mazati s strojnim oljem, se je od nekod pojavila neka ženska s kolesom in prosila: "A še meni lahko malo posodite?" Oče pa je odvrnil: "Lahko, samo kdaj boste pa vrnili?" Kar ustrašila se je, šele očetov smeh jo je pomiril, ker je sprevidela, da ne misli resno.

Po prvi svetovni vojni si je oče kupil novo kolo; kasneje pa je zraven montiral še motorček. Staro kolo pa je dal sinu Petru, ki ga je kmalu zamenjal z nekim fantom za lažje dirkalno kolo. To so pustili vojaki na Črnučah, našel pa ga je fant, s katerim je Lampič "naredil menjavo". Bilo je francosko kolo znamke Terrot in rumene barve. "Za ajfrat," se pošali gospod Peter. Bilo je brez verig in pedalov, tako da ga je mehanik moral pošteno prenoviti. Gospod pripoveduje tudi, kako si je nekoč šel kupit kolo v Italijo, kake težave je imel s postreščki, s carino in z jezikom. Takrat so fašisti že na vso moč preganjali slovenski jezik. Edino na železniški postaji v Trstu ga je objel starejši možakar: "Kako sem vesel, da slišim še koga govoriti slovensko."

Gospod Lampič je imel v svoji prometni karieri kar nekaj velikih in malih motorjev. Bil je srečen, če je že le ropotalo pod njim. Mama so malo godrnjali, oče pa niso rekli nič, ker so bili bolj "dedčevskega" duha in so se včasih celo peljali z njim. Nekoč se je peljal s Puchovim motorjem skozi Višnjo Goro. K cesti je pridrvel gledat županov sin, ker je tako ropotalo kot avion. Kasneje sta hodila skupaj v obrtno šolo. V življenju je imel še več takih naključij. Kar pretreslo ga je, ko sta z nekim vojakom, ki se je prišel k njemu fotografirat med drugo svetovno vojno, ugotovila, da je med prvo svetovno vojno pri njih na Črnučah stanoval njegov oče. Bil je purš avstro-ogrskega oficirja, ki je stanoval pri njih. Povedal je, da je oče kasneje padel v vojski.

Njegova dva motorja, ki jih mora še "uštimat," skupaj z njegovim kolesom samevata v domači kleti. Gospoda Petra jezi direndaj po cestah, sicer bi se še poskusil peljati s kolesom. Jezi ga tudi poškodovana noga, zato razmišlja, da bi mu pomagali zlesti na kolo, potem pa bi že držal ravnotežje po kaki stranski poti. Ker se domači jezijo na take ideje, so se njegove želje preselile v sanje. Pravi, da se cele noči vozi s kolesom in to največkrat po strmih klancih, a on se vseeno upa spustiti po njih z nogami na balanci. In kako jo to gre, kot bi ustrelil!

Poroka ob petih zjutraj

Da je gospod Peter v vsakem primeru nenavaden človek, nam izpričuje tudi dejstvo, da se je poročil že ob petih zjutraj v črnuški cerkvi, tako se je znebil vseh firbcev, ki jih ob takih prilikah nikoli ne manjka. Zvedel je tudi, da so se pripravljali na šranganje, a niso pričakovali, da jim bodo svatje tako zgodaj odnesli pete. Takrat še ni bilo civilne poroke. Na ženinem domu so imeli že navsezgodaj poročno "kosilo," potem pa jih je gostilničar Rogovilc s svojim fordom odpeljal na Brezje, da sta se z ženo Pavlo zahvalila in priporočila za srečen zakon. Poročil se je točno na svoj trintrideseti rojstni dan. In ker je velik humorist, pravi, da zato, ker so to Kristusova leta, da je potem začel trpeti.

Gospod Peter pravi, da sta se z ženo spoznala na poti v službo. Nekoč so se prišle k njemu fotografirat tri prijateljice, med njimi je bila tudi Pavla. Takrat, pravi, da se je je šele "dodobra navzel", ko jo je pri fotografiranju lahko malo dalj časa gledal v obraz. "Šele potem me je pritegnil magnet," se spominja. Ena izmed teh prijateljic je še vedno živa, stara je štiriindevetdeset let. Njegova žena pa je umrla pred osmimi leti. Lepo sta se razumela vse življenje. Bila je iz številne družine z devetimi otroki in taki otroci so ponavadi bolj socialni in potrpežljivi. Mestnih gospodičen ni maral; pravi, da imajo meščani veliko bolj nemiren značaj kot pa ljudje s podeželja. Ta opažanja so seveda veljala za tiste čase, danes pa se meje med mestom in podeželjem zabrisujejo. Saj je bila žena iz Stožic, pa tudi on se ni imel za Ljubljančana, čeprav zdaj njegovo hišo na Dunajski obdaja mestni vrvež. Spominja se tudi, da sta se s Pavlo, ko je bila seveda še dekle, za nekaj časa nekoliko oddaljila. Ker je bila čedno dekle, se ji je hitro prilepil nek drug oboževalec, sam pa je tudi imel neko drugo ponudbo. Pravi, da "lastnoročna ponudba" ni kaj dosti vredna, čeprav je bilo tisto dekle čedno za druge ljudi, ne pa zanj. Zanj je bila samo Pavla.

S Pavlo sta se preselila v novo hišo na poročni večer. Njegova sestra jima je pripravila tudi drva, da sta lahko zakurila v štedilniku. Mojster, ki mu je napeljal elektriko, še ni uredil vseh papirjev za priključek, zato sta bila prvi teden še pri petrolejki. Je bilo še bolj romantično. Tudi sam se je pripravljal, da bi napravil svojo elektrarno na veter. Izdeloval je že vetrnico iz pločevine za na streho; še danes ima dinamo in magnete, ki so že izgubili svojo moč. Potem se je vse skupaj zakompliciralo z oblastmi in je to misel opustil. Sam si je naredil tudi radijski sprejemnik.

Z ženo so se jima rodili trije otroci: najstarejša hči Majda je profesorica slovenščine in se je lani upokojila; tudi sin Janez je že upokojen fotograf; najmlajši sin Peter pa je umrl, ko je bil star dva meseca in pol. Še sedaj ga ne more pozabiti, saj se je še zvečer tako veselo smejal, zjutraj pa je bil mrtev. Tudi žene se je te dni okrog sv. Petra in Pavla še pogosteje spominjal. Vedno se je šalil, da ima on dopoldne god, ona pa popoldne . V resnici je Pavla praznovala januarja, a se je vsako leto našel kakšen znanec, ki je verjel njegovi "razporeditvi".

Recepti za dolgo življenje

Kadar gospoda Petra sprašujejo, kaj je jedel, da je doživel tako visoko starost, vedno ponavlja: "Delo te mora tako veseliti, da pozabiš jesti, kajti ni dobro, če se človek preveč baše s hrano." Ceni preproste kmečke jedi; najraje ima zelenjavne juhe, polento, sok, žgance; njegova najljubša jed pa je do nedavna bila bela kava in vanjo podrobljenega toliko kruha, da je žlica stala pokonci. Zdaj raje kavo samo spije, ker ne more več toliko pojesti. Tudi pil ni veliko, ker pravi, da so bolj redko jedli, zato jim ni bilo potrebno toliko piti. Pri njegovem starem očetu so tako "šparali", da so solati dodali samo nekaj kapelj olja. Ko je babica zakrožila s steklenico nad solato, iz nje ni še nič priteklo, a so že vsi vpili: "Preveč." Tudi sam pravi, da ima "za pojesti" še veliko klobas, če je res, kot se nekateri "hecajo,"za vsakega človeka v življenju določeno, kolikšen kup klobas, zelja itd. sme pojesti. Doma na Črnučah so klali vsako leto enega prašiča, pa so imeli dosti mesa in zabele za celo leto, kljub temu da je bila osemčlanska družina in še kdo drug je jedel pri njih.

Ženi je že prej rad pomagal pri kuhi, ko pa je umrla, je do lanskega leta kuhal sam za dve družini. Hči Majda pravi, da se je lotil še jedi, ki jih do tedaj ni kuhal, na primer krompirjeve svaljke. In smeje se še dodaja, da je celo izboljšal "tehnologijo" pri pripravi marsikatere jedi. Zdaj pa kuhata skupaj s hčerjo, ki je v nemirnem pokoju, saj ima še veliko obveznosti na kulturnem področju; predvsem orglanje v cerkvi zahteva svoj red in čas.

Pravi, da je bil samo enkrat v življenju najbrž malo v rožicah, to je bilo takrat, ko so šli na "štelngo". Vedel je, da ne bo potrjen zaradi noge, zato ga je od veselja malo dal na zob. Toliko pa ga je "omotilo," da je pozabil paket pred trgovino, kjer je kupoval, tako da ga je do naslednjega dne čakal tam. Že ob rojstvu je imel namreč pri desni nogi nekoliko spodvit podplat, a so ga zdravniki pri dveh letih uspešno operirali, toda vojak ni bil nikoli. Večkrat ponavlja, da je hvaležen svoji nogi, ki ga je obvarovala vsega hudega. Lahko bi padel že v prvi svetovni vojni. Njegova dva brata sta bila oba Maistrova borca; toliko že nista bila "prišparana" kot on, sicer bi ne umrla oba pri petinsedemdesetih letih.

Ko so pokopavali drugega brata, je gospod Peter že vabil ljudi na svoj pogreb. Prepričan je bil, da bo tudi on umrl v tej starosti. Ker je na to mislil, je bil res tisto leto kar bolan; ko je šlo mimo, je bilo pa spet dobro. Gotovo je dolgoživost podedoval po svoji materi, ki je umrla pri dvaindevetdesetih. Bila je tako drobna, da so vsi rekli, kaj se ženi taka jetika. Tudi oče je bil pri enainosemdesetih še zelo mladosten, a je po svoji krivdi umrl zaradi pljučnice. Na nekem planinskem pohodu se je kosal z mladimi in ni nič "porajtal", ko je bil moker. Prehladil se je, pa ni šel k zdravniku, kar naprej je delal. Takrat še ni bilo antibiotikov in ko je bilo dovolj hudo, mu niso mogli več pomagati. Tudi njegovi dve sestri, Tona in Ivana, sta dolgo živeli. Prva je bila šivilja, druga pa kuharica. Še pri dvaindevetdesetih je ljudem pekla torte in piškote.

Gospod Peter pa je vendarle imel eno razvado, kadil je celih petdeset let. A takoj je treba povedati, da samo tri do štiri cigarete na dan, pa še vsakega je razrezal na tri dele za v "cigaretšpic," tako pravi, da je bilo večkrat "luštno." Kadil je do sedemdesetega leta, potem pa se je odločil, da bo prenehal. Po očetu je podedoval trmo in zato mu je seveda uspelo. Ko mu je zadišalo, da bi spet prižgal, si je postavil na mizo odprto dozo s cigaretami, da bi se lotil premagovanja skušnjave. Rekel si je: "Ne potegnem nobenega dima več, pa če se takoj stegnem." In ga res ni. Gospod Lampič pravi: "Mislim, da mi je tudi to pripomoglo k daljšemu življenju. Nekje sem bral, da če kadiš, na starost pa odnehaš, potem ti ta razlika koristi."

Janez Lampič: Z balonom ob jubileju (mojster Lampič z vnukom Primožem in hčerjo Majdo), 14. junija 1999.

Pravi tudi, da je vseskozi zelo rad doma in da ljudje vse premalo uživajo v tem, da stanujejo v svojem domu; preveč letajo okrog. Čeprav je gospod Lampič zelo vedoželjen in vseskozi rad ogleduje tudi fotografije tujih krajev, mu ne morete "šenkati" potovanj po svetu. Verjame, da potovanja človeka postarajo.

Ko se pogovarjamo o skrivnostih dolgega življenja, gospod Lampič pristavi še eno: "Jaz se nikoli nisem bal smrti, morda pa zato tako dolgo živim."

Pozornost ob stoletnem jubileju

Ob častitljivem jubileju so se okrog gospoda Lampiča zgrinjali in se še zgrinjajo sorodniki, prijatelji, znanci in neznanci od vsepovsod. Njihova hiša je spet postala "javna", kakor je vedno malo za šalo, še bolj pa zares trdila slavljenčeva hči Majda. Kajti ata Peter je fotografiral svoje stranke ob petkih in svetkih, in to od prvih sončnih žarkov pa skoraj do sončnega zatona. Vseskozi je moral loviti naravno svetlobo, če je hotel ujeti v spomine naravno vrednost človekovega videza.

Tudi v farni cerkvi sv. Duha so gospodu Lampiču prav na binkoštno nedeljo priredili veličasten sprejem z narodnimi nošami, ki jih je večinoma naredila njegova sestra. Pri slovesni peti maši pa so župnik in nekateri predstavniki stoženske ter črnuške župnije s toplimi besedami pozdravili najstarejšega župljana in spregovorili o njegovem zglednem krščanskem življenju. Gospod Lampič se je vseskozi trudil, da je bil prijazen z vsakim človekom in mu je priskočil na pomoč po svojih močeh. Še vedno rad zahaja peš v cerkev, čeprav mora prečkati zelo prometno Dunajsko cesto. No, pa saj ga zadnje čase vedno kdo spremlja na tej poti.

Gospodu Lampiču so ob njegovem življenjskem prazniku pripravili razstavo njegovih fotografij v mengeški osnovni šoli; prijazno pa so ga počastili tudi kolegi - fotografi ob otvoritvi letošnje Fotoantike v Križankah. Čeprav ni nikoli silil v ospredje in ne mara direndaja, pravi, da se v tem primeru ne more skriti, saj ne more pomagati, da je toliko star in če se ljudem zdi "fletno" pogovarjati s sto let starim človekom.

Gospod Peter je 29. junija praznoval tudi svoj god. Vsa praznovanja je junaško prenesel, čeprav so bila naporna tudi za mlajše okrog njega. Ko sem ga vprašala, če je kaj utrujen, je dejal: "Nič, saj sedim in počivam." Ko pa smo mu nazdravili sredi številnih šopkov, ki jih je prejel, pa je rekel: "Piti pa ne smem, ker sem že v rožicah." S takimi iskrivimi domislicami in nenavadno vedrino je gospod Peter v svojem življenju razveseljeval vsakogar, ki se je imel srečo seznaniti z njim. Iz njegovih oči žari prav posebna šegavost in nenavadna svetloba. Oči pa so ogledalo človekove duše. In ta žlahtna duša se vse svoje dolgo življenje obrača k svetlobi. Ta pa pripada samo tistim, ki ji služijo z ljubeznijo in jo znajo izžarevati tudi za druge.

Peter Lampič: Lampičeve jaslice na Dunajski cesti v Ljubljani, ok. l. 1937.

Clinton nas ima rad, Evropa pa ne

Marko Jenšterle, zunanji sodelavec

Če nam je pred kratkim neizmerno godil obisk ameriškega predsednika Billa Clintona in še bolj njegove pohvale o naši državi ter javno vabilo vsem po svetu, naj pridejo k nam, ker da smo mirni in stabilni, ni minilo dolgo časa do trenutka streznitve. Anketa med državljani petnajstih članic Evropske unije je pokazala, da je naša država na samem dnu priljubljenosti, saj je zasedla predzadnje mesto. Za nami je le še Turčija, pa še pri tem je treba dodati, da so priljubljenost Turčije tokrat začeli meriti prvič.

Doslej je bila namreč Slovenija celo na zadnjem mestu, ampak v očeh državljanov EU kljub "napredku" še vedno nimamo nobenega ugleda, saj si našo priključitev k skupnosti želi le 32 odstotkov ljudi, proti pa jih je kar 42 odstotkov. Naša nezaželenost se celo povečuje, saj nas je ob prejšnjem merjenju javnega mnenja podpiralo 36 odstotkov anketirancev, proti nam pa jih je bilo 40 odstotkov. Zanimivo je tudi, da nas imajo najmanj radi Francozi, navdušenost nad nami pa se zmanjšuje v Veliki Britaniji, na Švedskem, Finskem in Portugalskem, ter tudi pri obeh naših neposrednih sosedah - Italiji in Avstriji. Zanimivo je, da imamo najmanjšo podporo v Uniji tudi pri Nemcih.

Kako to, ko pa se še vsi dobro spomnimo tekmovanja med Italijo na eni strani ter Avstrijo in Nemčijo na drugi, kdo bo tisti, ki bo prvi uradno priznal neodvisno Slovenijo in v Ljubljani postavil svoje diplomatsko predstavništvo? To tekmovanje se je začelo v tistem trenutku, ko je postalo jasno, da je z Jugoslavijo konec, na našem primeru pa sta se v novejši evropski zgodovini prvič resno spopadli dve močni evropski kulturi germanska in latinska.

Italijane in Nemce z Avstrijci je tedaj bolj od naše pač skrbela njihova usoda, saj jim je že ob padcu berlinskega zidu postalo jasno, da se v Evropi na novo rišejo meje. Pri vsaki taki delitvi pa seveda največ dobijo tisti, ki so prvi zraven. Slovenci smo kot znani pragmatiki znali ta interesni spopad dobro izkoristiti in predvsem skušali pobirati ugodnosti z ene in druge strani, bolj malo pa smo se navduševali nad njihovimi vedno bolj jasnimi zahtevami po konkretnem plačilu politične podpore. Te zahteve so se pri Italijanih pokazale na primeru optantov, Avstrijci in Nemci pa so hitro začeli postavljati zahteve po ureditvi statusa "nemške manjšine" pri nas.

Zaenkrat velja, da ti računi ostajajo še kar odprti, saj se nobena stran tem interesom ni odpovedala. Iz vsega skupaj pa je predvsem očitno, da si omenjene države naše mesto v novi Evropi ne predstavljajo tako, da se mi vključimo v EU, ampak, da oni pridejo k nam. V sodobnem svetu seveda ne gre več za zasedbe ali kar okupacije. Te je zgodovina v glavnem že presegla. Danes so na voljo veliko bolj prefinjene metode, saj navsezadnje fizične meje med državami Evrope (pa tudi drugje po svetu) že izginjajo.

Današnji državljani EU seveda nikoli doslej niso imeli priložnosti, da bi videli in občutili, kakšno je življenje v skupnosti različno govorečih ljudi, ki jih poleg kultur opredeljujejo in dodatno razlikujejo še religije. Zato imajo že zdaj sami s seboj v novi državi več kot preveč problemov, še posebej, če jih primerjajo z dosedanjim mirnim življenjem. Ker so nove razmere zanje že dovolj velik šok, si niti slučajno ne želijo hujših preizkušenj in še manj takih, za katere je znano, da prihajajo s področja trenutno najbolj kriznega evropskega žarišča. Črta, ki smo jo sicer mi že zdavnaj potegnili pod Jugoslavijo je žal, če jo gledamo od zunaj, tanka in nepoudarjena, to pa je več kot dovolj za vzbujanje strahu pri množicah, ki jih v njihovem egoizmu svet v okolici že doslej ni pretirano zanimal, tisti iz tako imenovanega socialističnega sveta pa sploh ne.

Marko Jenšterle ni član nobene stranke. Komentarji so njegova osebna stališča.

Trenutki našega vsakdana

Vonj po kisu

Peter Colnar, zunanji sodelavec

Pokazala se je priložnost, da ustrežem tistim, ki zahtevajo v časopisih slavospeve na račun kranjskega župana. Sicer, roko na srce, ne gre za to, da bi jim ustregel, ampak za to, ker se je ponovno potrdilo, da lepa beseda lepo mesto najde. Za kranjske razmere se je zgodilo nekaj skoraj nemogočega: z Likozarjeve ulice, to je dostopne ceste na Planino, so odstranili oviro in postavljajo normalno ograjo, takšno, kot je pri sosedih.

Ne gre samo za zadovoljstvo uporabnikov ceste, ki je bila na enem mestu enostavno brez pločnika, ampak dogodek potrjuje dvoje. Kot prvo, potrjuje predvolilne besede sedanjega župana Bogataja, da je prepričan, da se bo znal s prizadetim pametno pogovoriti in dogovoriti. Druga človeško pomembna stvar pa gre zagotovo tudi na rovaš prizadetega občana, ki naj bi začenjal veljati kot nekakšen posebnež, ki mu ni mar normalnih odnosov. Dogovor je pokazal, da ni tako, da bo le držalo tisto, da je človek od oblasti doživel toliko izigravanj, goljufij in podcenjevanja, da je izkoristil čas, ko mu ni bilo več treba ponižno podstavljati hrbta. Ko so prišli do njega z dobro besedo, je dobro mesto našla.

Upajmo, da bo župan tako nadaljeval tudi drugod, na primer pri urejevanju kranjskih sramotnih znamenitosti, kot je hiša strahov bivšega doma JLA, razpadajoča stavba za vrtcem na Cesti Staneta Žagarja, razpadajoč objekt starega zimskega bazena, "pozabljena" vila ob avtobusni postaji, ob dežju neprehodna najbolj prometna Oldhamska cesta...

Seveda bi vsak lahko pristavil še svoj lonček in marsikaj dodal. No, vseeno, nekaj se je začelo premikati. Vseeno me je nekaj zaskrbelo. Kaže, da se je župan zavzel tudi za ureditev krožnega priključka na vzhodnem priključku iz avto ceste iz ljubljanske smeri, kot je predlagal poslanec Jelko Kacin. Vprašujem, zakaj na bi naredili krožni priključek samo iz smeri, po kateri se vozi iz službe kranjski poslanec? Bog ne daj, da bi kakorkoli nasprotoval! Stvar je potrebna, koristna in nujna, vendar se sprašujem, zakaj samo tisti priključek, ki ga uporablja gospod Kacin? Nič manj, ali pa še bolj nevaren je priključek na istem mestu iz smeri Jesenic, Bleda oziroma Tržiča. Tu gre celo za dva priključka, ki že ob malo večjem prometu onemogočata varno vključitev na glavno cesto. Za sedaj je bilo slišati samo za rešitev "Kacinove variante". Lepo in prav, vendar vse le ne more biti podrejeno strankarski pripadnosti... Bodo sedaj županovi "stiki z javnostjo" zopet povedali, kaj, kar, po njihovem, "ne bi želel slišati". Upam!

Sicer pa bi kranjskemu "uvoženemu" županu svetoval, naj se v poletnih mesecih seznani z okolico Kranja. Ne morem pomagati, vendar imam občutek, da skorajšnji doseljenec težko ve za vse tegobe mesta. Kranj je po drugi svetovni vojni slovel kot mesto, ki je nudilo poleti največje možnosti kopanja. Ob mestnem kopališču je bilo še nekaj nadvse privlačnih kopališč na Savi in Kokri. Žal so se razmere temeljito spremenile. Letno kopališče ima iste površine, kot ga je imelo, ko je imelo mesto tam okoli 5000 prebivalcev. Površin za majhne otroke praktično nima, Sava in Kokra pa sta umazani.

Lepo bi bilo, če bi imel gospod župan kdaj čas in bi se sprehodil po nekoč tako priljubljenem Ovčanu tja do Koserepa. Včasih smo se razburjali, da si je Oljarica prisvojila Kokro. Voda, ki je smrdela po žrkem maslu, je bila prepletena z zelenimi algami. Kasneje so naredili čistilno napravo. Alg ni več, neprijetni vonj pa je ostal. Voda trenutno smrdi po kisu. Obrežje je zanemarjeno in tudi urejeno ne bi privabili veliko več ljudi. Očitno je še vedno prisotno dolgoletno vprašanje, ki ga ni uspela rešiti niti vsemogočna komunistična partija in tudi noben župan. Kako je mogoče, da si nekdo prisvoji reko in mestno okolico na ta način? Bo to pretrd oreh tudi za sedanjega župana in mestno direktorsko stranko?

PREJELI SMO

Izjava Zelenih Kranja

Zeleni Kranja, s sedežem v Poštni ulici 3, Kranj izjavljamo, da stališča Boža Dukiča, ki jih je navedel v izjavi za javnost dne 29. junija letos, niso točna. Občinski odbor Zelenih Kranja, ki mu predsednikuje gospod Slavko Savič, je eden od odborov stranke Zelenih Slovenije. Stranka Zelenih Slovenije je pred kratkim praznovala desetletnico svojega obstoja in jo vodi gospa Franja Šilih. Kljub številnim poskusom uničenja stranke in njenih občinskih odborov, smo Zeleni Kranja še vedno aktivni, o čemer dokazujejo tudi volilni rezultati na lanskih lokalnih volitvah v mestni svet občine Kranj. Ponovili smo rezultat izpred štirih let in si zagotovili en mandat v mestnem svetu, ki ga uspešno zastopa gospod Aleš Holy. Zeleni Kranja smo registrirani kot politična stranka in imamo svoj žiro račun. Pravni zastopnik je povsem legitimno predsednik OO Zelenih Kranja g. Slavko Savič, ki je imel na tiskovni konferenci 18. junija 1999 popolno pravico sodelovanja.

Izjave Boža Dukiča, tako imenovanega generalnega sekretarja Zelenih Slovenije, o neaktivnosti in neobstoju Zelenih Kranja so zato čisto navadna izmišljotina, ki se Občinskega odbora Zelenih Kranja ne tičejo. Če pa ima Božo Dukič v mislih kakšen drug občinski odbor kakšnih drugih Zelenih Slovenije, pa je to njegov problem in naj ga rešuje znotraj svoje stranke. V Kranju te pravice nima, saj odbor njegove stranke ni niti registriran niti ni sodeloval na lokalnih volitvah, ki so po našem mnenju edini resnični dokaz o tem ali neka politična stranka res živi, ali pa obstaja le na papirju. Sicer pa je lažno predstavljanje Boža Dukiča že predmet postopka pred sodiščem.

Izvršilni odbor Zelenih Kranja

GLASOV KAŽIPOT

Razstave

Tabor '99

Pokljuka - Triglavska likovna galerija vabi na svečano otvoritev razstave likovnih del sedmega Triglavskega slikarsko - kiparskega "Tabora '99", ki bo jutri, v soboto, 17. julija, ob 11. uri v Šport hotelu na Pokljuki. Razstavo bo odprla ga. Štefka Kučan, častna pokroviteljica 7. tabora. Vabijo vas tudi na slovesno in zabavno prireditev, ki bo ob zaključku 14. spominskega pohoda na Triglav in otvoritvi likovne razstave, v soboto, 17. julija, ob 13. uri, pri Šport hotelu na "sončni strani Triglava".

Razstava Marjana Židaneka

Jesenice - Razstavni salon Dolik Jesenice, vabi danes, v petek, 16. julija, ob 18. uri na odpiranje in ogled razstave likovnih del Marjana Židaneka (člana Dolik Jesenice). Razstava, ki jo bodo odprli s krajšim kulturnim programom, bo na ogled do 4. avgusta. Salon je odprt vsak dan, razen sobot popoldan in nedelj, od 9. do 12. ure in od 16. do 19. ure.

Svet je poln barv

Jesenice - V avli občine Jesenice si lahko do konca julija ogledate razstavo barvnih fotografij z naslovom "Svet je poln barv". Avtorji fotografij so člani Fotokluba Jesenice. Razstava je odprta ob 70 letnici mesta Jesenice in 10 letnici Fotokluba Jesenice.

Razstava v hotelu Astoria

Bled - V hotelu Astoria, g. Jože Žlavs iz Vojnika razstavlja ciklus grafik "Lepote Slovenije", razstava je prodajna in bo na ogled do septembra.

Čebelarski muzej zaprt

Radovljica - Zaradi obnovitvenih del bo julija in avgusta Čebelarski muzej v radovljiški graščini zaprt. V galeriji Šivčeva hiša pa je od 10. julija dalje na ogled razstava posvečena 40-letnici muzeja.

Nejč Slapar v Galerji Veronika

Kamnik - V Galeriji Veronika je na ogled razstava likovnih del Nejča Slaparja iz Kranja. Razstava bo na ogled do 25. julija.

Razstava Miroslava Šumnika

Kamnik - V Kavarni Veronika je na ogled razstava slikarja samorastnika Miroslava Šumnika. Razstava je v spomin pisatelju Tonetu Svetini in bo odprta do 30. julija.

Koncerti

Rock'n band v Tržiču

Tržič - Danes, v petek, 16. julija bo koncert Rock'n banda pri cerkvi sv. Jožefa v Tržiču, ob 21. uri.

Glasbeno poletje v Bohinju '99

Bohinj - V okviru poletnega glasbenega festivala, ki bodo v cerkvi sv. Martina v Srednji vasi, ki je oddaljena le nekaj kilometrov od Bohinjskega jezera, so pripravili v juliju in avgustu številne koncerte. Drugi koncert Glasbenega poletja v Bohinju bo v četrtek, 22. julija v cerkvi sv. Martina v Srednji vasi v Bohinju, ob 20.30 uri. Nastopil bo Trio Lorenz; Primož Lorenz - klavir, Tomaž Lorenz - violina, Matija Lorenz - violončelo.

Koncert v atriju občine Tržič

Tržič - V petek, 23. julija bo ob 21. uri v atriju občine Tržič koncert Green town jazz banda.

Nadaljevanje na 32. strani

USODE

Piše: Milena Miklavčič

348

Začelo se je s hišo

O nekaterih dogodkih Angelca potem ni želela govoriti. Na primer o tem, kako je šlo z Ano vedno bolj na slabše in kako jo je nazadnje, ker je ni več mogla sama obvladovati, res morala pustiti za nekaj časa v bolnišnici.

"Tam so ji dali toliko tablet, da je bila še bolj apatična. Neumnosti pa ni več zganjala. Zdravniki so me spraševali, zakaj je taka, pa jim nisem znala razložiti. Jaz sem jo še zmeraj imela v spominu kot veselo sestrico, s katero sva delili ne samo mrzlo posteljo, temveč tudi vse ostale tegobe. Prepričana sem, da se ji je takrat, ko se je poškodovala s koso, nekaj "usuknilo" v glavi. Ko je bila v bolnišnici, sem se doma počutila kot v raju. Prezračila sem stanovanje, lahko sem v miru pojedla, šla v trgovino. In ni me skrbelo, kaj mi bo ta čas ušpičila. O, je pa še kako dobro vedela, če me kakšen dan ni bilo na obisk. Takoj mi je očitala..."

Potem je nenadoma umrla. Angelca je prepričana, da ji je odpovedalo srce zaradi vseh tablet, ki jih je morala pojesti.

"Nič ni rekla. Samo pogledala me je in je ni bilo več," se spominja Angelca.

Potem je ostala sama. Le z enim ali dvema bratoma se je še kdaj videvala.

Zaradi sestre tudi ni imela nobene prijateljice. Ker je bila že upokojena, velikokrat ni vedela, kaj bi s časom. Ponoči ni mogla spati, preganjali so jo strahovi in podnevi so se ji minute vlekle kot jara kača. "Življenje ni imelo več nobenega smisla," je dejala Angelca.

"Prazno stanovanje, prazna duša. Edino k jutranji maši sem šla, mimogrede še po kruh in mleko, pa domov. Na sprehode nisem hodila, ker sem imela v krvi, da se ne sme pohajkovati, da je to greh. Raje sem sedela notri, brez dela. Dokler nisem zbolela. Otekli so mi sklepi in nisem se mogla več premikati. Čez noč se je življenje obrnilo na glavo.

Premišljevala sem, da bi vzela k sebi kakšno žensko, ki bi mi v zameno za stanovanje stregla. Toda istočasno sem se zbala, da bi me skušala izkoristiti. Nikoli ne veš, kakšni ljudje se potikajo po svetu..."

Potem ji je patronažna sestra, ki je prihajala na obiske, svetovala, naj gre raje v dom. Tam je družba, pa postrežba, pa zdravnik je pri roki.

Angelca je dolgo časa premišljevala o tem.

Dom se mi je zdel kot zadnja postaja na križevem potu. Dolgo časa sem odklanjala misel. Potem pa sem se čez noč premislila. Poskusiti ni greh, sem si rekla, ko sem imela za seboj več neprespanih ur.

"Imela je srečo, da je naletela na mene," je vskočila vmes moja prijateljica Marija. "Jaz ji pa nisem dala miru. Ves čas sem jo morala bezati iz sobe, da je šla malo med ljudi. In vrtala sem vanjo z vprašanji, da je na koncu že morala odgovarjati..."

Obe sta se zasmejali...

"Tako je bilo res. Tale Marija je "namest' hudiča"! Ni me pustila pri miru. Če sem se jokala, me je bodrila. Ko nisem imela dela, mi je porinila v roke, kvačke in mi ukazala, naj se naučim "preganjati čas".

Njuno sožitje traja že vrsto let. Obe sta brez ožjih svojcev in druga v drugi sta našli sorodni duši.

"Saj Angelca ni napačna, samo malo spodbude potrebuje," je dejala vedno nasmejana Marija.

Potem smo klepetali v nedogled, in šele, ko so ju že klicali k večerji, sta mi dovolili, da sem se poslovila.. Toda z Anito in Borisom sem se vrnila že naslednjo soboto. Bala sta se, kakšen vtis bosta pustila. Toda vse se je lepo izteklo.

Naložili smo Angelco in Marijo, ter se odpeljali do Angelčinega bloka.

Stanovanje je bilo malce zatohlo, toda potem, ko je Boris pomagal Angelci, da je odprla vsa okna, se je po sobah razlila svetloba.

Seveda sta morala mlada dva povedati, zakaj potrebujeta svoje stanovanje. Z Anitino mamo se ne moreva in ne moreva razumeti. Očita mi, da sem kriv, ker je morala pustiti šolo za eno leto... Pa še druge neumnosti..."

Obe starejši dami sta bili radovedni, zato je moral kar vse povedati. "Spoznala sva se v discu in med nama se je vnela ljubezen. Jaz sem doma z Dolenjske, v Kranju sem se takoj po šoli zaposlil... In ker nisem imel drugega početi, sem zahajal v disco... Očitajo mi tudi, da imam samo poklicno šolo... Saj jo imam res, toda, kaj se ve, kaj bo še prinesel čas...!"

Angelca je obljubila, da za stanovanje ne bo preveč računala. Le prav prijazno ju je prosila, da pazita na pohištvo, da se ne bo poškodovalo.

Ko smo se peljali nazaj proti domu, sta bila vsa srečna. Kar vriskala bi!

Vso pot smo klepetali. Delala sta načrte in obraza sta jima dobesedno žarela. Le tega še nista vedela, kdo bo pazil na otroka, če bo šla Anita jeseni spet v šolo. Bo že kako, sta dejala, kajti september se jima je zdel še zelo daleč...

Mimogrede sem izvedela, da je moral Boris noč ponovno prespati pri prijatelju, ker so mu zaklenili vrata. "Včasih je čisto vredu, potem jih pa doma kar nekaj piči, in ga podijo stran," je dejala Anita. Prijela sta s za roke in očitno je bilo, da bo čas zgladil vse morebitne nesporazume, ki so zaradi domačih razmer zrasle med njima. Imava pa res srečo, sta dejala v en glas, ko sem ju odložila nekaj ulic stran od doma. Tudi jaz sem imela srečo. Po njuni zaslugi sem spoznala Angelco in tisti prijeten občutek, da se krog tistih, ki so mi dragi, kar naprej širi, je postajal vedno močnejši.

Počitnice za otroke iz drugačnih družin

Tudi v drugačne družine bi radi prinesli srečo

Nekateri otroci so z nami prvikrat videli morje, pravijo sodelavke programa Za srečo v drugačnih družinah, ki ga že nekaj let izvaja Center za socialno delo v Radovljici.

Radovljica, 16. julija - V program je letos vključenih več kot trideset otrok iz družin, ki niso le materialno ogrožene, temveč potrebujejo tudi siceršnjo pomoč pri vzgoji in razvijanju medsebojnih družinskih odnosov. Sodelavke centra, ki v njem delujejo prek javnih del, prihajajo v te družine, se ukvarjajo z otroki, se z njimi učijo, pogovarjajo, igrajo in so staršem v pomoč, kadar jo potrebujejo. Dvakrat tedensko pa te otroke vključujejo v posebne delavnice, kjer svoj prosti čas lahko prijetno in koristno izrabijo. Delavnice se nadaljujejo tudi poleti, ob torkih in četrtkih se otroci srečujejo pri ustvarjalnem delu, hodijo na izlete, v kopališče, pripravili so tudi dvodnevni tabor v dolini Radovne, ob koncu poletja pa gredo skupaj z rejenci in rejnicami na petdnevne počitnice na morje.

Aleš in Tanja Varl v ustvarjalni vnemi.

V program Za srečo v drugačnih družinah je vključena tudi družina Varl iz Kamne Gorice, ki jo naši bralci poznajo iz predlanske dobrodelne akcije. Deležni so bili namreč izkupička od prodaje slike iz Triglavskega slikarsko - kiparskega tabora, darilo pa jim je izročila častna predsednica Štefka Kučan. Tisto leto je bilo za Varlove še posebej hudo, saj so otroci, Boštjan, Aleš in Tanja, po hudi bolezni izgubili mamo. Zanje odtlej skrbi oče Pavel, ki je tedaj ostal brez službe, na srečo pa jim pomagata tudi teti, ki živita v bližini.

Razmere v družini so se od tedaj izboljšale, pravi oče Pavel, ki je dobil službo v Naklem. Vesel pa je tudi pomoči s centra za socialno delo, saj otroci poleg hrane, čiste in zlikane obleke potrebujejo tudi pomoč pri učenju, igro, pogovor, nekoga, ki jim v kritičnih trenutkih postavi mejo ali jim pomaga pri sprejetju kake pomembne odločitve. V hišo prihaja sodelavka centra **Miroslava Novak**, ki razen za Varlove "skrbi" še za eno družino. O svojih izkušnjah pravi:

"Ob lastni življenjski preizkušnji sem se lani odločila, da se prek javnih del vključim v program pomoči drugačnim družinam, kar so mi ponudili pri radovljiškem centru za socialno delo. Spočetka se sploh nisem zavedala, kakšno odgovornost sem sprejela. Poleg tega, da gre za zahtevno delo, pa je to početje tudi izjemno zanimivo, saj se iz izkušenj teh družin lahko veliko naučiš tudi zase. Ko greš v družino in spoznaš odnose, stkane med družinskimi člani, ti postane jasneje, zakaj so v družinah nastopile težave. Varlovi so me toplo sprejeli, zlasti Aleš, ki je pravi sončni otrok. Njegova težava je drugačnost, ki jo družina težko sprejema in ne razume, zakaj je otrok nemiren in se rad potepa. Toda Aleš je zgolj iskal pozornost drugih ljudi, občutek, da je sprejet. Starejši sin Boštjan je sedaj že samostojen, v njem pa je zaradi preteklih izkušenj veliko grenkobe. Najtežje pa sem si pridobila zaupanje najmlajše Tanje, v kateri sem čutila nekakšen upor. Veliko poti sem preizkusila, da sem ji prišla blizu. Česala sem jo, se z njo pogovarjala, tako kot vsakega otroka je bilo udi njo treba večkrat stisniti k sebi... Otroku moraš dati občutek varnosti, zaupanja, da boš varoval vajine skupne skrivnosti, v takem primeru ti zaupa tudi svoje največje težave. Pomembno je tudi, da otroku postaviš mejo, nekakšna pravila vedenja, ki mu pomagajo, da se v odločilnih trenutkih zna odločiti tudi sam. Naša vloga je namreč le pomoč, nudenje podpore, ne le otrokom, tudi staršem, vendar ne na način, da bi njihove obveznosti sprejeli na svoja ramena. V družino prideš počasi, zlagoma si pridobivaš njeno zauapanje, da ne dobijo vtisa, da se nekdo od zunaj vmešava v njihovo življenje."

Aleš in **Tanja**, ki sta tudi poleti udeleženca delavnic v programu Za srečo v drugačnih družinah, se veselita teh srečanj. Aleš je sicer varovanec šole Antona Janše in tja zahaja tudi med počitnicami, toda vmes gre rad s skupino ostalih otrok na izlet, kopanje ali v delavnice, kjer jim Majda, Romana, Miroslava, Lili, Vanda, Stanka, Brigita in Mija pomagajo pri izdelovanju najrazličnejših izdelkov. Aleš je izdelal imenitnega slončka iz mavca, vazo iz fimo mase in slikal na svilo, v sončnem vremenu pa mu prija tudi poskakovanje za žogo. Tanji pa je najbolj všeč barvanje. Oba se že zelo veselita počitnic na morju, kamor bosta v družbi ostalih otrok iz programa odšla konec avgusta. Sodelavke programa pravijo, da nekateri otroci tako prvikrat vidijo morje, zato si še posebej prizadevajo, da bi do konca avgusta zbrali dovolj sponzorskih sredstev za morda edine počitnice otrok iz rejniških in drugačnih družin.

• D. Z. Žlebir

Skupaj s Centrom za socialno delo Radovljica iščemo sponzorje za vsakoletni tabor otrok iz rejniških družin in družin, ki so vključene v program Za srečo v drugačnih družinah. Ta center ima v rejniških družinah 37 otrok in pomaga 35 otrokom, ki odraščajo v družinah, ki so materialno ogrožene in rabijo vsestransko pomoč, da lahko ostanejo in odrastejo v domači družini. Za večino teh vsako leto priredijo enotedenski počitniški tabor na morju. Letos bo konec avgusta v Seči, otroci pa se ga že sedaj zelo veselijo, saj so to edine počitnice za otroke in edini oddih rejnic. Tabor lahko vsako leto izpeljejo le s pomočjo sponzorjev. Letos so za ta namen prispevali: Samostan Brezje, Restavracija Letališče Lesce, Konfekcija Mimi, Radovljica, Triglavski narodni park, Kozmetika Afrodita, Pekarna Gorje, VIPI Klanjšek Brezje, Kopališče Radovljica, Plavalni klub Radovljica Park hotel Bled. Sponzorje, ki bi bili pripravljeni podpreti počitnikovanje, še vedno iščejo. Prispevke lahko nakažejo na žiro račun Centra za socialno delo Radovljica, ŽR:515040- 603-32195 (sklic na številko oo 16800-99, s pripisom "Počitnice").

◆ ◆ ◆ Odprte dlani ◆ ◆ ◆

Jutri odprtje razstave sedmega Triglavskega slikarsko-kiparskega tabora na Pokljuki

Štefka Kučan bo spet izbrala sliki za dobrodelno dražbo

Ob jutrišnji otvoritvi razstave likovnih del s tabora na Pokljuki bo častna pokroviteljica Štefka Kučan izbrala dve sliki.

Društvo ljubiteljev triglavske likovne dejavnosti in prijateljev Triglava, ki je letos priredilo že sedmi slikarsko-kiparski tabor na Pokljuki, jutri pa v hotelu Šport odpira razstavo s tega tabora, bo sliki že četrtič prodalo in izkupiček dalo v dobrodelne namene. Doslej so prireditelji tradicionalnih Triglavskih akcij pomagali gorenjskim družinam v stiski, letos pa bosta pomoči deležni kar dve, kajti na jutrišnji otvoritvi bosta za ta namen izbrani kar dve sliki.

*Predsednik društva ljubiteljev triglavske dejavnosti **Franc Šmit** nam je povedal, da je na letošnjem slikarsko-kiparskem taboru sodelovalo 134 umetnikov, medtem ko je šlo skozi dosedanjih sedem taborov 224 likovnikov, zbirka ustvarjenih del pa se je povzpela že na 550 slik in 50 plastik. Tabor je že sedmi po vrsti, zanj je po besedah prireditelјev značilnih kar nekaj presežnikov. Na jutrišnji otvoritvi razstave bodo s simboličnimi darili nagradili avtorje ustvarjenih del, ki jih je posebna komisija izbrala za najboljše (po njeni presoji so najbolj uspela dela Zmaga Jeraja, Mire Uršič in Vanje Repič), posebna priznanja pa bodo šla tudi tistim 13 umetnikom, ki so bili že petkrat udeleženi na Triglavskih taborih.*

Slika Melite Vovk, nastale na letošnjem Triglavskem slikarsko-kiparskem taboru.

Lani ustanovljeno društvo, ki si prizadeva svoja dela razstaviti v lastni galeriji, že četrto leto deluje tudi humanitarno. Vsako leto namreč častna predsednica Triglavskih akcij soproga predsednika države Štefka Kučan, izbere sliko, ki jo nato prek našega časopisa ponujamo v prodajo. Z izkupičkom smo doslej pomagali trem družinam, prvo leto družini iz Strmice, ki je v gozdni nesreči izgubila očeta, drugo leto materialno ogroženi družini iz Kamne Gorice, ki je tisto leto zaradi zahrbtne bolezni ostala še brez matere, lani pa smo izkupiček razdelili med dve družini. Del denarja je šel v sklad za izgradnjo hiše družine Svetina z Jesenic, ki jim je domovanje uničil požar, del pa družini Grumerec za napeljavo telefona, ki ga zaradi invalidnosti sina Mitje nujno potrebujejo. V soboto bo znano, katero delo z letošnjega tabora bo prodano v dobrodelne namene. Letos bosta to dve sliki, obljubljajo prireditelji. Izbrala ju bo Štefka Kučan, katerima družinama pa bo namenjena denarna pomoč, bo znano do jeseni.

• D.Z.Žlebir

Jutri, 17. julija, bo ob 11. uri v Šport hotelu na Pokljuki najprej otvoritev razstave likovnih del sedmega Triglavskega slikarsko-kiparskega tabora (odprla ga bo častna pokroviteljica Štefka Kučan), zatem pa bo zaključna prireditev letošnjega štirinajstega pohoda na Triglav. Z njim gorenjske zveze ZB NOB, veterani vojne za Slovenijo, člani organizacije Sever ter združenje slovenskih častnikov že tradicionalno obujajo spomin na narodnosovobodilni boj in njegov delež pri uresničitvi ideje o svobodni in samostojni Sloveniji.

◆◆◆ Darovali ste ◆◆◆

Za Podobnikove deklice darovalo že 70 ljudi

Ančka, Milka in Polonca Podobnik s Cerkljanskega vrha bodo kmalu lahko dobile optično povečevalo, s katerim bodo prihodnje šolsko leto lažje brale. V skupni akciji Rdečega križa Škofja Loka in Gorenjskega glasa je zanje prispevalo že 70 darovalcev. Zbranih je 696.750 tolarjev.

• Od zadnje objave so za Podobnikove deklice prispevali: Olga Bandelj, Škofja Loka (5000), Milena Dolar, Prtovč (3000), Andreja Čadež, Podlanišče (10.000), Kork Žiri (30.000), Janez Eržen, Podjelovo brdo (12.000), Kork Selca (20.000), Jana Rojc, Gorenja vas (2500), Breda Bogataj, Gorenja vas (2500), Francka Mohorič, Škofja Loka (5000), Ivanka Bernik, Škofja Loka (3000), Franc Šmid, Škofja Loka (3000), Milena Jereb, Podlanišče (5000), Damjana Čadež, Podlanišče (10.000), Vida Demšar, Dvorje (9000), Kristina Obid (5000), Marija Stanonik, Poljane (6000), Tanja Rozman, Kranj (50.000), M. in M. Gantar, Žiri (10.000), Č. V. Žiri (2000), Kork Gorenja vas (10.000). Vsem dosedanjim darovalcem hvala za darežljivost. Za vse, ki boste še prispevali in s tem olajšali življenje trem slabovidnim deklicam, pa znova objavljamo številko žiro računa Območnega združenja Rdečega križa Škofja Loka, ***51510-678-80807 (s pripisom "Za Ančko, Milko in Polonco").*** *• D.Ž.*

Poletne šole za otroke s Kosova

Šolsko ministrstvo je v času poletnih počitnic pripravilo poletne šole za učence, prebežnike s Kosova. Potekajo v zbirnih centrih in v osnovnih šolah večjih slovenskih mest. Učenci s Kosova naj bi v poletni šoli utrdili znanje slovenskega jezika, saj bodo jesni povečini vključeni v slovenske šole. Poletne šole dvakrat tedensko obsegajo pouk slovenskega in maternega jezika, učenci višjih razredov pa imajo tudi dodatno uro angleščine. V sodelovanju s centrom šolskih in obšolskih dejavnosti pa šolsko ministrstvo poleti organizira tudi poletne tabore, ki vključujejo učne vsebine. Med večjimi mesti, ki imajo organizirano poletno šolo za te otroke, je tudi Kranj. Šola je potekala prvi teden v juliju, zadnji teden v avgustu pa bo spet. 61 slovenskih šol je do junija sprejelo 167 učencev, prebežnikov s Kosova, za 23 otrok pa je bil pouk organiziran v zbirnem centru v Vidoncih. Letos naj bi slovenske šole po pričakovanjih šolskih oblasti obiskovalo 339 kosovskih otrok.

• D.Ž.

Preddvor, julija - V Domu starejših občanov v Preddvoru vsako leto priredijo tradicionalni piknik, na katerega poleg stanovalcev in osebja doma povabijo tudi svojce in prijatelje. Tudi eno od julijskih sobot so se v parku preddvorskega doma družile generacije, kar je bilo v veselje zlasti starejšim. Za dobro voljo in zabavo sta skrbela domski pevski zbor (na sliki) in pevec Alberto Gregorič, obiskovalci pa so si lahko poleg vsega drugega privoščili še ogled prodajne razstave ročnih del, ki so jih stanovalke in stanovalci izdelali v okviru delovne terapije. - • Foto: Tina Dokl

Izšle so Vidove novice

Zavod za humanitarne dejavnosti Vid, ki je na Gorenjskem in v Sloveniji znan po številnih dobrodelnih akcijah v prid invalidnih otrok iz socialno šibkejših družin, je te dni izdal svojo revijo. Vidove novice prinašajo pestro vsebino iz njihovega (doslej šestletnega) dela, dotikajo pa se tudi drugih dobrodelnih organizacij in njihovega prizadevanja za boljši socialni položaj državljanov. V reviji zasledimo tudi zapisa o pomenu sodelovanja z mediji, kjer sta predstavljena Gorenjski glas in Radio Kranj.

Slovenska vas bo na Kosovu

Operativni štab akcije Roka pregnancem - Slovenska vas, v katerem sodelujejo številni slovenski mediji, osrednje tri človekoljubne organizacije v Sloveniji in več ustanov, se je odločil, da bo slovenska vas postavljena na Kosovu.

Elemente za postavitev naselja bodo tja poslali v okviru mednarodne pomoči. Vodstvo akcije bo za potrebna dovoljenja za postavitev naselja za pregnance zaprosilo takoj, ko bo pod okriljem mednarodnega skrbništva vzpostavljena civilna oblast. Na Kosovo se je sicer vrnila že večina pregnancev, zato so se organizatorji akcije odločili tam postaviti bivalnike zanje, vas pa naj bi bila na željo darovalcev na kraju, kjer so za povratnike razmere za bivanje najtežje.

Akcija zbiranja pomoči Roka pregnancem - Slovenska vas pa še vedno poteka. Večina od napovedanih 62 milijonov tolarjev se je že nateklo na računa Rdečega križa Slovenije in Slovenske Karitas. Pomoč pa še vedno sprejemajo.

roka pregnancem
slovenska vas

RDEČI KRIŽ 50101-678-51579
KARITAS 51800-678-52987
sklic na številko 6007
Namen nakazila:
ROKA PREGNANCEM

Vse informacije na brezplačnem telefonu
080 22-44

V juliju 1999 izbiramo GORENJKO/GORENJCA meseca JUNIJA 1999

Citrarka Bojana 164, urednik Tone 46 glasov

Bojana Bašelj

Tone Roblek

*Vsak mesec, in to že šesto zaporedno leto, s tedenskimi glasovanji na **tri različne možnosti v sedmih medijih** poteka **NAJ-NAJ-NAJ vsegorenjska akcija popularnosti pod naslovom "GORENJKA/GORENJEC MESECA".** V njej sodelujete: **bralke in bralci Gorenjskega glasa; poslušalke in poslušalci vseh štirih gorenjskih radijskih hiš - Radia Kranj, Radia Sora, Radia Triglav Jesenice in Radia Tržič** ter **gledalke in gledalci dveh televizij - gorenjske kabelske TELE- TV Kranj in televizije ATM Kranjska Gora.***

Danes, tretji julijski petek,** začenjamo tretji krog v izboru **GORENJKE/GORENJCA meseca JUNIJA 1999.** Pravila o sodelovanju v štirih radijskih in dveh televizijskih glasovanjih, ki vsa potekajo "v živo" neposredno v oddaje, so enaka kot doslej. Najbolj enostavno glasovanje je z dopisnico ali razglednico: **nanjo vpišete enega od obeh predlogov** za GORENJKO/GORENJCA MESECA in dopisnico pošljete na naš naslov: **GORENJSKI GLAS, p. p. 124, 4 001 Kranj.** Če boste Vašo glasovnico oddali v pisarnah gorenjskih turističnih društev in agencij, s katerimi odlično sodeluje Gorenjski glas, niti ne potrebujete poštne znamke, kar ni nepomembno, saj se je sredi aprila poštnina (spet) podražila. Velja torej izkoristiti gostoljubnost naših sodelavcev v informacijskih pisarnah turističnih društvih Bled, Bohinj, Dovje-Mojstrana, Jesenice, Kranjska Gora, Radovljica, Škofja Loka in Tržič; v Turistični agenciji Meridian s poslovalnicama na Jesenicah in v Lescah ali v turistično informacijski pisarni občine Tržič. **Premalo frankiranih dopisnic ali pisem na pošti ne prevzemamo, saj je znesek porto poštnine za EN tolar premalo frankirano dopisnico kar 34.- tolarjev.

*V izboru **GORENJKE/GORENJCA meseca JUNIJA 1999** kratka predstavitev Gorenjke in Gorenjca, ki sta prejšnji mesec posebej opozorila nase, o njiju ste brali v Gorenjskem glasu, slišali v radijskih oddajah ter ju predlagamo v letošnji **že šesti** mesečni "Gorenjski NAJ akciji popularnosti":*

1/ BOJANA BAŠELJ, Škofjeločanka, citrarka, stara šele šest let in pol, najmlajša udeleženka devetega tradicionalnega vseslovenskega srečanja citrarjev prejšnji mesec na Ermanovcu

2/ TONE ROBLEK, Preddvorčan, glavni urednik zbornika "Preddvor v času in prostoru" na 440 straneh, ki so ga konec junija izdali ob preddvorskem občinskem prazniku

V drugem krogu glasovanja za GORENJKO/GORENJCA MESECA JUNIJA 1999 smo prejeli 119 (v prvem 93) glasovnic. BOJANI BAŠELJ ste jih namenili 93 (prvi teden pa 71), TONETU ROBLEKU pa k 22 iz prvega tedna še 26. Glasovanje traja do zaključno 31. julija, doslej ste poslali natanko 210 glasovnic. Po dveh glasovalnih krogih je v vodstvu BOJANA BAŠELJ s 164 glasovi, TONETU ROBLEKU ste jih dali 46.

*V največji gorenjski akciji popularnosti redno sodeluje tudi **FRIZERSKI ATELJE SILVA v hotelu Kokra na Brdu pri Kranju.** V Frizerskem ateljeju Silva namreč vsak teden uredijo frizuro eni (ali enemu) od vseh, ki ste v posameznem krogu glasovali za Gorenjko/Gorenjca meseca. **Poleg tega SILVA LIKAR s sodelavkami ekskluzivno poskrbi za novo frizuro vsak mesec tisti ali tistemu, ki po Vašem izboru zmaga v akciji Gorenjka/Gorenjec meseca.** Izmed prejetih glasovnic poleg tega v vsakem glasovalnem krogu izžrebamo še devet sodelujočih, ki ste glasovali na dopisnicah, v radijskih ali televizijskih glasovanjih. **V Frizerski atelje Silva v hotelu Kokra na Brdu pri Kranju je tokrat povabljena Jeseničanka ROŽA GRAH.. Štiri vrednostna pisma po tisoč tolarjev prejmejo: 1. Matic Dolenc, Dražgoška 13, Žiri; 2. Saranda Bitiči, Kropa 125, Kropa; 3. Danica Polajnar, Belska c. 28, Preddvor in 4. Marjana Šiling, Jaka Platiše 5, Kranj. Pet reklamnih Glasovih trakov za glavo, izdelanih v obratovalnici BOLERO OBLAK, d.o.o., Kranj - pleteni reklamni trakovi bodo zelo uporabni za poletno rekreacijo po zelenih tratah in gozdovih, ali za naporne planinske ture. Prejmejo jih: 1. Marta M. Pelc, Pokopališka 2, Kranj; 2. Vlado Kosi, Finžgarjeva 8a, Lesce; 3. Matevž Čebulj, Olševek 70č, Preddvor; 4. Marija Markič, Strahinj 20, Naklo in 5. Zdenka Novak, Tomšičeva 36, Jesenice.***

Tekmovanje harmonikarjev pri Repanšku

Minulo nedeljo je zaradi slabega vremena odpadlo. To nedeljo se bo začelo ob 15. uri.

Homec, 16. julija - Pri Repanškovih na Homcu upajo oziroma so kar zatrdno prepričani, da pojutrišnjem bo vreme, da se reče, in da zato tokrat bo tudi jubilejno 15. tekmovanje harmonikarjev iz občin Kamnik, Komenda, Lukovica, Mengeš, Moravče in Trzin. Prireditelji letošnjega jubilejnega tekmovanja so ZKO Domžale in Kamnik ter Gostilna Repanšek ob podpori sponzorjev.

Tekmovanje se bo pojutrišnjem, v nedeljo, začelo ob treh popoldne na dvorišču gostilne Repanšek. Harmonikarji bodo razdeljeni v tri starostne skupine, javno pa jih bo ocenjevala devetčlanska komisija. Med tekmovanjem bosta za razpoloženje poskrbela tudi harmonikarja 6-letni Joško in 10-letni Jaka Podbregar iz Podvolovljeka, Pošta Luče ob Savinji. Po tekmovanju pa bo za veselo razpoloženje in ples skrbel ansambel Stopar, ki tudi praznuje petnajstletnico. • A. Ž.

Nastopila bo tudi harmonikarica iz Mengša Pepca Blejc, ki je nastopila že tudi na tekmovanjih v Besnici, predstavila pa se je tudi na novinarski konferenci, kjer so predstavili letošnje 15. tekmovanje pri Repanšku.

Na tekmovanju koscev in grabljic je zanimivo in veselo vsako leto.

V nedeljo, 25. julija

Kosci in grabljice v Novi Oselici

Sovodenj, 16. julija - V Turističnem društvu Sovodenj se prizadevni člani že skrbno pripravljajo na tradicionalno prireditev Praznik koscev in grabljic. Letošnja že 26. prireditev po vrsti bo prihodnjo nedeljo, 25. julija, ob 15. uri popoldne. Vse pa se bo dogajalo v nesposredni bližini znanih stoletnih lip v Novi Oselici. Po tekmovanju, kjer bo pokrovitelj Gorenjski glas, pa bodo za veselo razpoloženje skrbeli Freikinclerji.

Prijave za tekmovanje koscev in grabljic zbira Turistično društvo Sovodenj, Javorjev dol 5, 4125 Sovodenj do sobote, 24. julija. • A. Ž.

"Dobro jutro Slovenija" in Gorenjski glas

NAJ KOPALIŠČE

Slovenska letna kopališča so odprta, vročinski rekordi padajo, vreme bo nadaljujemo predstavitve najboljših slovenskih kopališč. Toda letos malo drugače kot minula leta. Ne bomo se ravnali po ocenah strokovnjakov ali samohvali turističnih delavcev, temveč izbor prepuščamo vam, bralcem Gorenjskega glasa, ter poslušalcem oddaje "Dobro jutro Slovenija".

Namen te akcije je spodbuditi upravljalce kopališč, da skrbijo za urejenost kopališč, za varnost kopalcev, in da soncu ter vodi dodajo še kaj več. Kopalce pa bi radi seznanili, kaj lahko od posameznega kopališča pričakujejo in kaj naj zahtevajo. In če se bo s pomočjo naše akcije med kopališči razvila še zdrava oblika tekmovanja, ki bo postopoma vodila k izboljšanju standarda kopališč, bo naš cilj dosežen.

V oddaji **"Dobro jutro Slovenija"**, ki je na sporedu vsako soboto dopoldne na valovih Radia Celje, Radia Univox, Radia Rogle, Radia Zeleni val, RGL - Radia Glas Ljubljane in Štajerskega vala, (Radia Šmarje pri Jelšah), bomo med prejetimi kuponi izžrebali vsak teden tri, ki jih Kolinska nagrajuje s praktičnimi nagradami, obenem pa objavili rezultate vašega glasovanja. Vseh kopališč to poletje naša ekipa radijske oddaje "Dobro jutro Slovenija" zagotovo ne bo zmogla obiskati. Toda s pomočjo vas, bralcev Gorenjskega glasa ter poslušalcev oddaje "Dobro jutro Slovenija", nam bo to prav gotovo uspelo. Ravnali se bomo tudi po vaših željah in predlogih ter obiskali tista kopališča, za katere bomo prejeli največ predlogov.

Jutri, v soboto, 17. julija, bo ekipa oddaje Dobro jutro Slovenija, ki jo vodi Franci Potočnik, v Bohinju.

Po zaključku kopalne sezone bomo na kopališču, ki ga boste najbolje ocenili, pripravili zabavnoglasbeno prireditev in nanjo povabili vse, ki boste sodelovali v akciji. Še posebej bomo nagradili nekatere izmed vas, ki boste redno izpolnjevali in pošiljali predloge ter vaša mnenja. **Ne pozabite: v rubriki HALO-HALO redno objavljamo obratovalni čas gorenjskih kopališč, temperaturo (ogrevane) vode, cene vstopnic in druge koristne plavalne informacije.**

Vsak teden izžrebamo tri nagrajence, ki jih s praktičnimi nagradami obdari Kolinska, d.d., Ljubljana. Med prispelimi kuponi z vašimi ocenami slovenskih kopališč smo izžrebali: TINA ŠTIRN, Britof 88a, 400 Kranj; ALENKA KLAVS, Planina 32, 4000 Kranj; TANJA KREK, Klobovsova ulica 12, 4220 Škofja Loka.

KUPON ZA "NAJ" SLOVENSKO KOPALIŠČE

Moje ime in priimek _____

Naslov _____

OCENJUJEM NARAVNO-BAZENSKO-TERMALNO kopališče (ustrezno podčrtaj)

Naziv kopališča _____

s točkami od 1 do 10

1. **čistoča in higiena**
2. **varnost in prva pomoč**
3. **urejenost**
4. **atraktivnost in pestrost ponudbe**
5. **gostinska ponudba**
6. **trgovinska ponudba**
7. **cene**
8. **prijaznost in splošni vtis**

Kolinska

SKUPNO DODELJUJEM TOČK _____

Kupone nalepite na dopisnico ali razglednico in čimprej pošljite na naslov GORENJSKI GLAS, p.p. 124, 4001 Kranj. Več kuponov - več možnosti za Vaše NAJ KOPALIŠČE.

Slovenske železnice

Mihaelov sejem v Mengšu

Tradicionalna prireditev v Mengšu bo od 24. do 26. septembra

Mengeš, 16. julija - Priprave na letošnjo tradicionalno prireditev, ko bo tudi tokrat glavni medijski pokrovitelj Gorenjski glas, so se že začele. Društvo s predsednikom Štefanom Borinom je že pred časom objavilo razpis za gostinske storitve pod šotorom. Tokrat pa nam je Štefan Borin povedal, da še posebej vabijo na sejem tudi obrtnike, da predstavijo danes že redke ali napol pozabljene obrti.

Lani so v sprevodu predstavili nekdanja opravila s slamo.

Lani je na sejmu sodelovala občina Domžale. Letos se dogovarjajo, da bi na Mihaelovem sejmu sodelovala sosednja občina Vodice. Vsekakor pa bodo tudi tokrat predstavili vrsto zanimivosti, izbirali pa bomo skupaj tudi najlepšo stojnico. Sejem bo letos od 24. do 26. septembra. • A. Žalar

IŠČEJO GOSTINCA IN OBRTNIKE

Iščemo gostinca, ki bi v času Mihaelovega sejma, to je od 24. 9. do 26. 9. 1999, prevzel gostinske storitve pod šotorom. Vsi, ki vas to zanima, oddajte pismene ponudbe do 20. 7. 1999, na naslov: Društvo Mihaelov sejem Mengeš, Slovenska 28, 1234 Mengeš, s pripisom: "gostinske usluge".

Informacije dobite po tel. (041) 730-382 od 9. - 15. ure od ponedeljka do petka.

Vse obrtnike, deficitarnega značaja, VABIMO, da sodelujete s svojimi izdelki ali prikazi izdelave na Mihaelov sejem, ki bo potekal v času od 24. 9. do 26. 9. 1999.

Prosimo za pismene prijave na naš naslov: DRUŠTVO MIHAELOV SEJEM MENGEŠ, Slovenska 28, Mengeš, s pripisom: "deficitarna obrt".

Prijave pošljite do 30. 7. 1999.

Upravni odbor društva Mihaelovega sejma

Lani so se predstavili Domžalčani, ki se jim je za predstavitev še posebej zahvalil predsednik Društva Mihaelov sejem Štefan Borin.

NOTR

NOTRANJSKI RADIO LOGATEC D.O.O

91.1 • 107.1 MHz

Logatec • Tržaška 148 • tel.:061/741 632 • fax:061/741 612

NE ZAMUDITE!!!

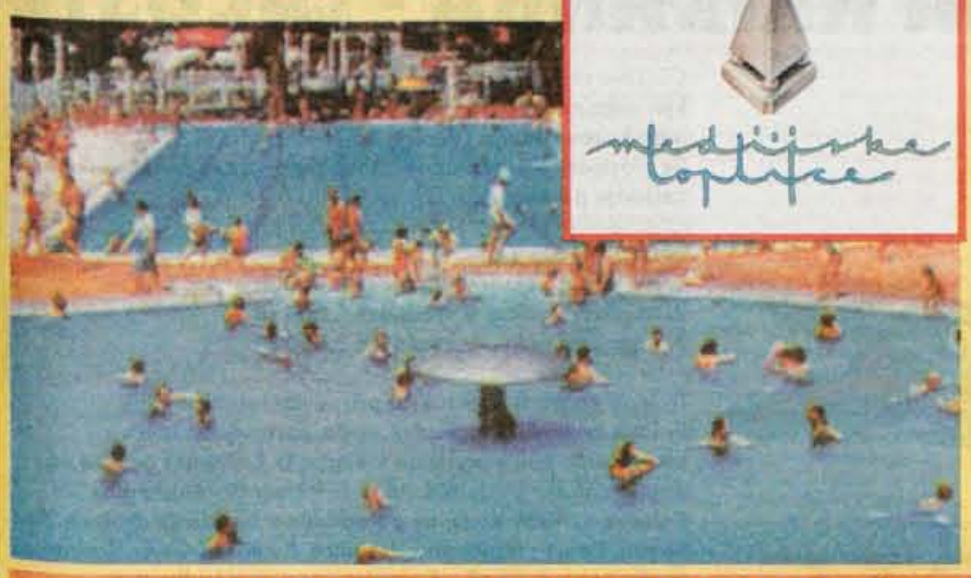

medijske toplice

Medijske Toplice so v osrčju Slovenije, 5 minut vožnje s Trojan in 45 km od Ljubljane. Majhen gostoljuben hotel Medijske Toplice stoji ob kopališkem kompleksu na robu gozda, v zelenem in mirnem okolju. Nudi 35 sob s 77 ležišči, dobro kuhinjo, restavracijo, bistro bar, zimski vrt in teraso. Za pripravo poslovnih srečanj je na voljo sodobno opremljena seminarska dvorana s 60 sedeži. V bližini je teniško igrišče, pozimi si lahko privoščite smuko na smučiščih Kandrše in Marela.

V teh poletnih mesecih vas vabi zunanje kopališče z olimpijskim in dvema manjšima bazenoma, skupaj kar 1500 m2 vodnih površin. Tobogan je s 106 metri med najdaljšimi v Sloveniji.

UGODNE CENE! UGODNE CENE! UGODNE CENE!

medijske toplice

HOTEL MEDIJSKE TOPLICE
Medijske toplice 1
1411 IZLAKE
TEL:(0601) 74 117, 74 140
FAX: (0601) 74 044
E-MAIL:
HOTEL.MEDIJSKE.TOPLICE@SIOL.NET

ČE VAM ČAS DOPUŠČA, SE ODLOČITE ZA POČITNICE V MEDIJSKIH TOPLICAH, ALI PA SI PRIVOŠČITE VSAJ ENODNEVNO KOPANJE.

REGIMENT

TWINGO
je cenejši za
80.000 SIT.

PO CESTI GRE,

LAGUNA
je cenejša za
200.000 SIT*.

POŽVIŽGA SE

MÉGANE COUPÉ
je cenejši za
150.000 SIT.

NA DDV.

CLIO
Pri zamenjavi
"staro za novo"
boste ob nakupu Clia 1,2
za svoj rabljeni avtomobil
dobili **100.000 SIT** več,
pri nakupu ostalih
verzij Clia pa
120.000 SIT več.

Ponudba velja do 31. julija 1999.

* Popust ne velja za nov model Lagune.

RENAULT

V začetku tedna je minilo sto let

Praznična slovesnost na Kališču

V ponedeljek, 12. julija, je minilo sto let od prvega občnega zbora Kranjske podružnice Slovenskega planinstva. V nedeljo, 18. julija, ob 10. uri pa bodo na Kališču proslavili tudi 40-letnico planinskega doma.

Planinski dom na Kališču, celo leto obiskana točka.

Kranj, 16. julija - Pojutrišnjem, v nedeljo, 18. julija, ob 10. uri dopoldne bodo na Kališču prijatelji gora proslavili kar dva jubileja: 100-letnico kranjskega planinstva in 40 let planinskega doma na Kališču, ki je bil odprt 2. avgusta 1959 ob 60-letnici kranjskega planinstva. Slavnostni govornik bo župan občine Preddvor Miran Zadnikar, ki bo na prapor Planinskega društva Kranj pripel častni trak občine Preddvor.

Že na prvem ustanovnem občnem zboru so si kranjski rodoljubi zastavili nalogo, da zgradijo planinsko postojanko približno na isti lokaciji, le malo više na Jamah, kot danes stoji Planinski dom na Kališču. Pa se je potem zataknilo pri zemljišču. Po letih označevanja poti so ponovno obudili razprave o gradnji doma v Storžičevem okolišu 1931. leta. Takratni predsednik mag. ph. Franc Šavnik se je še posebej zavzemal za Bašeljsko sedlo, drugi pa za planino Javornik.

Bližnja vojna in potem štiriletna vojna sta potem vse skupaj za nekaj časa spet potišale. Ideje o planinskem domu v Storžičevem južnem okolišu pa so spet oživele v letih 1947 in 1948. V načrtih so imeli odkup Dolenčeve lovske koče, vendar pa je društvu takrat zmanjkalo 500 dinarjev od 4.500 zahtevanih. Kupila jo je Uprava lovišč LRS in je tako še danes v lasti Zavoda za gojitev divjadi Kozorog iz Kamnika.

Za današnjo lokacijo planinskega doma Kališče pa so se odločili Franc Jalen, Franjo Klojčnik, Ciril Hudovernik in Tone Tičar. Takratni planinci in vodstvo PD so tudi predlagali, naj bi se dom poimenoval po dr. Francetu Prešernu. Gradnja se je potem v petdesetih letih začela. Dela na gradbišču je vodil Vovkov Tone - Kaštrun Tone iz Preddvora, tesarska pa Parkeljnov iz Britofa. Nosači s konji so bili domačini: Šveder iz Preddvora, Lojzelj iz Tupalič, Korošec iz Mač, Petrovc iz Bašlja in kasneje so bili nosači tudi Remčevi iz Mač. Vsa fizična dela so v glavnem opravljali domačini iz Mač: Fendetovi, Koroščevi, Sveščevi, Kajžarjevi, iz Nove vasi Ribčevi, Oreharjevi, iz Bašlja Petrovčevi, Urbanovčevi in drugi domačini izpod Storžiča. V počitnicah sta delala še šolarja osnovne šole Slavko Rozman iz Olševka in Franc Ekar iz Nove vasi, sedanji predsednik PD Kranj.

Pri izgradnji doma je bilo na tisoče ur prostovoljnega dela. Gradbeni material, opeko, les so še posebej nosili tudi dijaki tekstilne šole, pripadniki vojske, planinci in druge mladinske skupine. Tudi planinci so opravili več kot 6000 udarniških ur je ob 15-letnici alpinističnega odseka 1962. leta poudaril takratni načelnik Jože Žvokelj. Alpinist Milan Kranjc iz Kranja pa ima še danes dokaz o potrjenih 975 urah brezplačnega dela v dobro planinskega doma na Kališču. Sicer pa so se takrat najbolj izkazali alpinisti, ki so

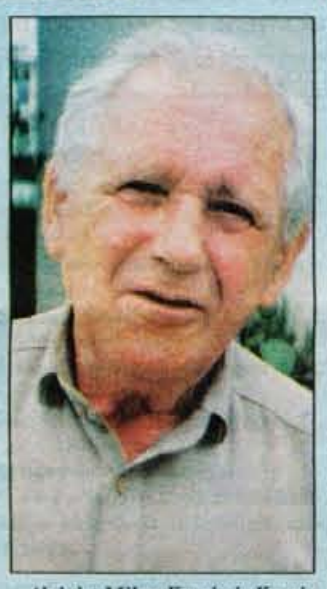

Alpinist Milan Kranjc iz Kranja je za Dom na Kališču naredil skoraj tisoč udarniških ur.

nosili tudi po 40 kilogramov in več. To so bili Jože Žvokelj, Milan Kranjc, Janez Hribernik, Franc Gašperlin, Franc Jezeršek in še nekateri. Žal pa se je potem zgodilo, da so jih pozabili povabiti na otvoritev doma; podobno kot tudi domačine izpod Storžičevih vasi. Dom je bil zgrajen 1959. leta, torej po 60 letih, ko so si ga kot željo zastavili na prvem oziroma ustanovnem zboru kranjski planinci. Vendar pa je bil 2. avgusta nepričakovano poimenovan po Kokrškem odredu. Domačini in planinci pa so to ime le poredko uporabljali. Rekli so mu kar Dom na Kališ.

Planinski dom na Kališču je v sedemdesetih letih dobil tekočo vodo iz Bašeljskega sedla. Glavni organizator je bil srčen Kališar Stane Likar. Leta 1974 je dom dobil skoraj 2 kilometra dolgo tovorno žičnico, v osemdesetih letih pa celovito obnovo, saj je strop segnil in se zrušil. Kasneje je dom dobil še solarni sistem razsvetljave, pred petimi leti pa je bil na pobudo domačinov, Turističnega društva Bašelj, vaške ter krajevne skupnosti Bela tudi blagoslovljen.

Prvi oskrbnik doma leta 1959 je bil podpredsednik planinskega durštva Kranj Rado Čarman, poznan, da je vrh Kališča zasadil z narcisami. V 40. letih pa je dom dobil kontrolne točke planinskih transverzal od osrednje slovenske, Gorenjske partizanske poti, Kranjskih vrhov in Storžičeve transverzale. **Po zbranem gradivu Franca Ekarja pripravil pred nedeljsko slovesnostjo na Kališču • A. Žalar**

CSS

CENTER SLEPIH IN SLABOVIDNIH
Stara Loka 31, Škofja Loka

V skladu s 5. členom Kolektivne pogodbe zavoda direktor objavlja prosto delovno mesto

1. BOLNIČAR - 2 delavca

Pogoji:
- III. st. strok. izob. zdravstvene smeri - bolničar
- 1 leto delovnih izkušenj kot samostojni bolničar
- opravljen tečaj iz higienskega minimuma
- opravljen strokovni izpit

Z enim izbranim kandidatom bomo sklenili delovno razmerje za določen čas 12 mesecev, z drugim pa bomo sklenili delovno razmerje za nedoločen čas.

Poleg navedenih pogojev morajo kandidati obvladati aktivno znanje slovenskega jezika in imeti slovensko državljanstvo.
Kandidati naj potrdila o izpolnjevanju razpisnih pogojev, opis dosedanjih izkušenj in kratek življenjepis pošljejo na gornji naslov. Rok prijave: 8 dni.

Oskar Traveller's Club

Kranj, tel. 064/351-331, 351-333

TURČIJA po želji - VARNA DEŽELA
Potovanja od 10. julija, 8, 15 dni, fly & drive, letovanja v Kemru in durgod že od 57.500 SIT in še veliko več v 48-stranski brošuri "Turčija 99".
SULAWESI, 22 dni, NOVO SIRIJA, 10 dni

IZŽREBANI NAGRAJENCI NAGRADNE KRIŽANKE GITAS

Izmed 870 pravilno rešenih križank smo izžrebali naslednje nagrajence:
1. nagrado: bon v vrednosti 15.000 sit dobi FRENK ŠUŠTERŠIČ, Šempeterska 55, 4103 Stražišče
2. nagrado: bon v vrednosti 10.000 sit dobi ANICA GRM, Srednja vas 3 v Bohinju, 4267 Srednja vas
3. nagrado: bon v vrednosti 5.000 sit dobi ANICA ALJANČIČ, Kovor, Kriška c. 19, 4290 Tržič
Tri nagrade Gorenjskega glasa pa prejmejo: FRANCI GERMOVŠEK, Žiganja vas 98, 4294 Križe; **IVANKA ŽEMVA,** zasip, Dolina 24, 4260 Bled in **MATEJA MUZIK,** Snakovška c. 52, 4294 Križe.

Nagrajencem čestitamo!

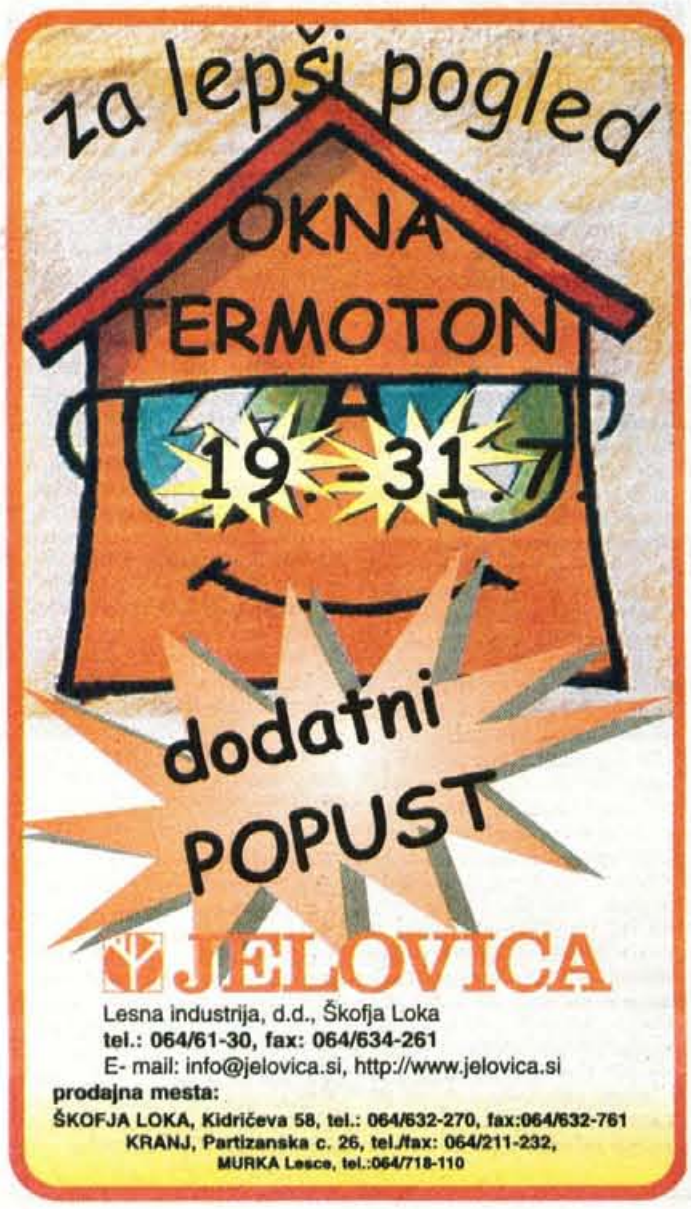

NAGRADNA KRIŽANKA - LACOSTE

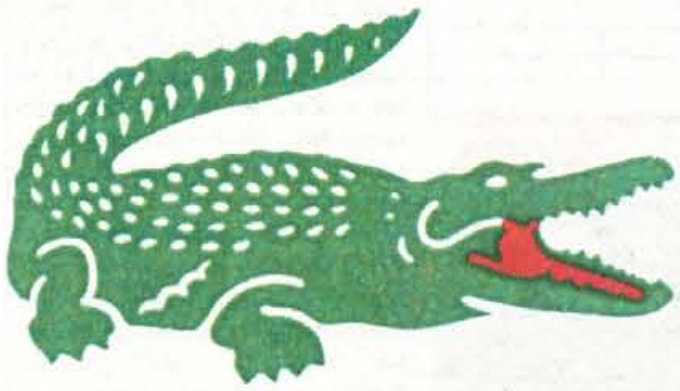

LACOSTE
Kranj, Poštna1, tel.: 222 617

Obiščite našo prodajalno LACOSTE v Kranju na Poštni ulici 1, kjer vam nudimo bogato izbiro moške in ženske konfekcije višjega kakovostnega razreda za šport in prosti čas.
Še zlasti ugodne nakupe vam nudimo v času posezonskega znižanja po 20. juliju.

Nagrade:
1. nagrada: nakup v vrednosti 8.000 sit
2. nagrada: nakup v vrednosti 5.000 sit
3. nagrada: nakup v vrednosti 3.000 sit

Tri lepe nagrade tudi tokrat prispeva Gorenjski glas.
Rešitve križanke (nagradno geslo, sestavljeno iz črk z oštevilčenih polj in vpisano v kupon iz križanke) pošljite na dopisnicah do srede, 28. julija 1999, na Gorenjski glas, Zoisova 1, 4001 Kranj ali pa oddajte v turističnih društvih Bled, Bohinj, Dovje - Mojstrana, Jesenice, Kranjska Gora, Radovljica, Škofja Loka, Tržič ali v Turistični agenciji Meridian na Jesenicah, TA Veronika v Kamniku, TA Meridian, Alpska 62, Lesce ali v malooglasni službi Gorenjskega glasa v novih prostorih v avli poslovnega stolpiča, Zoisova 1.

PRIPRAVA ZA TISK: MEDIAART
NAŠ IGRALEC
PUSTOLOVEC
KITARI PODOBNO AMER. GLASBILO
GORENJSKI GLAS
HUDIČ, SATAN
IVAN OMAN
ŽENSKO IME, JASNA
NA RAČUN
ODPRTA POŠKODBA
HRVAŠKI OTOK
CERKVENI NAMESTNIK
IGRALKA GARDNER
SPODRSLJAJ
DESKA ZA ROLKANJE
IME MODERATORKE KALAN
BEOTJEC
PREB. DANSKE
PRODAJALNA KNJIG
Z MORJEM OBDANO KOPNO
TRDNJAVA V ZDA (FILM)
STSLOV. ČRKA
PETER USTINOV
INDIJSKA BOGINJA
PLOD
RIMSKO MIT. PODZEMLJE
NAVJE
NERESNICA
TROPSKA OVIJALKA
MUSLIMANSTVO
ŠOLSKO BRANJE
SEVERNOAMERIŠKI INDIJANCI
IGRALEC HACKMAN
ALUMINIJ
ORODJE ZA ŽAGANJE
BESEDNA KONČNICA
HRVAŠKI POLOTOK
SKLAD. GOBEC
OBRAMBA
MODRO BARVILO, INDIGO
TENISAČ COURIER
OSNOVNA MERA
KRANJSKI VATERPOLIST (KRIŠTOF)
LJUDSTVO V GANI
MESTO V KOLUMBIJI
KRAJ PRI HOTINJI VASI
ŽAGAN LES S KVADRATNIM PREREZOM
KANT-AVTOR SMOLAR
LOČEN OGRAJEN PROSTOR
ANTON KARINGER
HUMORIST GAŠPERIČ
PERJE PRI REPI
ZLATA OGNJANOVIĆ
AMERIŠKA LETALSKA DRUŽBA
SKLEPNA BESEDA
IGRALEC GABIN
MOZOLJAVOST
IVERNA PLOŠČA
KIRKINA DOMOVINA
NAŠ PUBLICIST (LOJZE)
ŽIVALSKE USTNICE
KAR JE KJE TUJE
SNEŽNA KREATURA
POLDRAG KAMEN
FOTOGRAF DUBOKOVIĆ
GOJILEC TRSNIH SADIK
SUROV ČLOVEK (EKSPR.)
PREB. AMERIKE
PREPROSTA SVETILKA
NEVESTINA OPREMA

GORENJSKI GLAS
NAPUŠČ
KOREOGRAF OTRIN
PROSTOR ZA MEJNO ČRTO IGRIŠČA
ČLOVEK, KI SABOTIRA
KOREJSKI AVTO
LETOVIŠČE V ISTRI
ANTON VIDAV
ŽIŽEK SLAVOJ
VESOLJSKO PLOVILO
SLIKARSKA TEHNIKA
EVROPSKI VELETOK
PONAREDBA (ZASTAR.)
AMERIŠKA KUKAVICA
RIMSKA ŠEST
DRSALEC SCHENK
NEUMETNIŠKO DELO
IME HUMORISTKE PUTRIH
PEVKA PRODNIK
POVRŠINSKA MERA
GOVORNIK
VESLAČ VEHOVAR
SESAVIL: F. KALAN

KORČULA

8 dni + prevoz = 13.000 sit

Korčula velja za najlepši otok na Jadranu. Odkrijmo jo skupaj! Njeno živopisno krajino, posejano z nizkimi vinorodnimi griči in obdano z mnogimi majhnimi otočki, ki se kopajo v kristalno čistem morju. Vonj mediteranskega rastlinja, nasadi oljk, vinogradi, odkoder izhaja znamenita kapljica Grka, gastronomske morske specialitete in izjemno prijazni domačini, vas bodo nedvomno prepričali, da Korčula nudi več kot "le" čudovito morje in sonce. To je otok z dušo! IN KAKŠEN JE LETNI PROGRAM NA KORČULI IN LUMBARDI: številni folklorni nastopi, koncerti, festivali športa in zabave, viteške igre MOREŠKA, za katero pravijo v Odiseju, da jo bodo naslednje leto pripravili v KRANJU.

In kakšne so reakcije na tako neverjetno ceno? V turistični agenciji je alarmno stanje, saj se je vsa Slovenija takoj odzvala. Beležijo tudi po 1000 telefonskih klicev dnevno in vrste čakajočih v poslovalnici v Ljubljani in Kranju so več kot zgovorne. Reakcije so različne, pravijo v Odiseju, od pozitivno presenečenih hvaležnih in zadovoljnih ljudi, ki znajo ceniti našo akcijo, najdejo pa se tudi takšni, ki za isto ceno pričakujejo še letalski prevoz in polpenzione v boljših hotelih. Še enkrat bi v Odiseju radi povedali, da je akcija narejena za vse okuse in različno globoke žepe, od najboljših hotelov, apartmajev v čudovitih zalivih, do peščene plaže za otroke po različnih cenah, ta za 13.000 sit pa velja za avtobusni prevoz + 7-dnevno namestitev v apartmaju Bon Repos!

AKCIJA BO TRAJALA ŠE CEL MESEC SEPTEMBER, VSE DO OKTOBRA S TRGATVIJO.

VENDAR PA SO V ODISEJU POSKRBELI ZA NOVO PRESENEČENJE: na otoku HVARU nudijo 7 polpenzionov od 22.000 sit in prekrasne apartmaje. V Odiseju pravijo, da takih cen gotovo nikoli več ne bo. Za Hrvaško obalo od Umaga pa do Dubrovnika so bili prisiljeni natisniti dodatni katalog MOJE POLETJE. Kaj pa tujina? Veliko ljudi se v letošnjem letu odloča za Španijo, Tunis in Malto, prav v podobni situaciji, kot je hrvaški turizem, pa je podobna situacija v Turčiji in Grčiji in tudi znižujejo cene.

Tisti pa, ki se radi podajo v malo bolj eksotične dežele že dobro vedo, da bodo v Odiseju gotovo našli kaj zase, tudi po neverjetno nizkih cenah. Z njimi boste odpotovali na Šri Lanko, Tajsko, Bali, Rdeče morje, pa še kam.

Pokličite jih na 064/380-300 in si pravočasno zagotovite svoj dopust!

TURISTIČNA AGENCIJA ODISEJ
Maistrov trg 2, 4000 Kranj
Slovenija
tel.: +386 64 22-11-03, 22-11-39
Fax: ++386 64 211-790

PANADRIA
Podružnica Panadaria Kranj
Koroška 53d, 4000 Kranj (pri AMD Kranj)
tel.:064/367 460 http://www.panadria.si

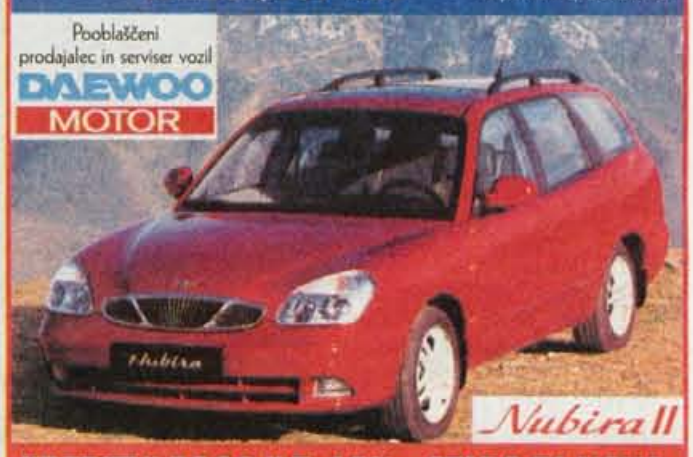

KREDITNI POGOJI T+1,5% - STARO ZA NOVO
UGODNI KREDIT NA POLOŽNICE - POSLOVNI NAJEM ZA S.P.

bauMax

Akcija velja samo do 27.07.1999

499,- ATS
STROPNA SVETILKA
s štirimi žarnicami
(2.936 SIT neto*)
249,- ATS bruto
208,- ATS neto

ZUNANJA SVETILKA OSLO
60 W, višina 37 cm, montaža možna v obe smeri, črne ali bele barve
(2.110 SIT neto*)
279,- ATS
179,- ATS bruto
149,- ATS neto

399,- ATS
TORBA ZA ORODJE CURVER
dvodelna, modre barve, obojestransko odpiranje, z dvema predaloma v pokrovu, velikost 41 x 20 x 22 cm
(3.525 SIT neto*)

TORBA ZA ORODJE
z nastavljivo in snemljivo naramnico, 16 držal za orodje, zunanji predal, velikost 41 x 20 x 19 cm
(3.525 SIT neto*)
299,- ATS bruto
249,- ATS neto

VENTILATOR Z VROČIM ZRAKOM
230 V, 50 Hz, 1.500 W, 2 stopnji 300/500° C, z ozkim ali širokim zračnim curkom, redukcijska šoba, trikotno stikalo, s plastičnim kovčkom, ustreza kriteriju TÜV/GS/CE
(3.525 SIT neto*)

499,- ATS
299,- ATS bruto
249,- ATS neto

699,- ATS
449,- ATS bruto
374,- ATS neto

TRANSPORTNI VOZIČEK TIP VIII
ogrodje iz jeklenih cevi, varjeni stiki, nosilnost 200 kg, velikost nosilne plošče 400 x 200 mm, gume z zračnico, 260 x 85 mm
(5.294 SIT neto*)

VRTNI VODNJAK
z medeninasto pipo (23.463 SIT neto*)

3.490,- ATS
1.990,- ATS bruto
1.658,- ATS neto

*Cene v SIT so informativne in odvisne od valutnih razmerij. Pri nakupu nad 1.000 ATS vam povrnemo davek.

PONUDBE VELJAJO SAMO V bauMax AVSTRIJA!

BELJAK - VILLACH, Maria-Gailer Straße 28, Tel. 0043 / 4242 - 32 5 38 - **BELJAK - VILLACH**, Behringstraße 24, Tel. 0043 / 4242 - 42 3 66 - **WOLFSBERG**, Klagenfurter Straße 41, Tel. 0043 / 4352 - 30 2 16 - **CELOVEC - KLAGENFURT**, Gerberweg 46, Südring, Tel. 0043 / 463 - 35 1 25 - **VELIKOVEC - VÖLKERMARKT**, Klagenfurter Str. 44, Tel. 0043 / 4232 - 45 06 WM

PELIKAN TURISTIČNA AGENCIJA
GLAVNI TRG 20, KRANJ
TEL. & FAX: 064 22 32 85
E-mail: pelikan@siol.net

KATALOG POLETJE 99

Slovenska in hrvaška obala - pestra izbira hotelov in apartmajev! Ugodni plačilni pogoji - odlog plačila na 4 mesece.

NE PREZRITE!

AKCIJA "Arena Pula in Medulin" - do 11. 9.
7 nočitev z zajtrkom 15.750 SIT

AKCIJA "hoteli Riviera Poreč"
7 polpenzionov od 30.500 sit
Vikend paketi hoteli Poreč - od 8.990 sit

5 in 7 dnevni paketi -
Simonov zaliv Izola in hoteli Palace Portorož

posebne ugodnosti in akcije: TN Zaton, Omišalj, Trogir, Vrsar, Starigrad, Crvena Luka, Dugi otok, Potočnica

TUJINA z letalskim prevozom

Tedenske akcije - odhodi iz Avstrije v Grčijo, Turčijo, Španijo, Tunizijo...

ZELO UGODNE CENE!

Akcije za odhode Ciper, Malta, Grčija, Turčija

Z uvedbo DDV-ja 1.7.99 se naše cene niso spremenile - zakaj bi torej čakali, poldičita se danes na tel. st. 223 285 in si rezervirajte svoj prostor pod soncem!

TURISTIČNA AGENCIJA ODISEJ
Maistrov trg 2, 4000 Kranj, Slovenija
tel.: +3386 64 22-11-03, 22-11-39
fax: ++386 64 211-790

ZNIŽANE CENE!!!
Posebna priloga - katalog Moje poletje

super akcija otok HVAR: 7 pol, od 22.000 sit
vile Padova (4-post. sobe) **RAB: 7 POL. 36.900 sit**

Portorož - Bernardin - EKSKLUZIVA, 5 DNI 19.900 SIT
10 DNI (Umag, Poreč, Rovinj, Krk, Rab, Lošinj, Pag, Zadar...)
PULA 7 DNI - 17.500 SIT, SUPER 4 - najboljši hoteli v Rovinju in Umagu (Koralj, C. otok, Eden, park)
Z letalom ali ladjo na Brač, Hvar, Korčulo in Dubrovnik (7 dni 29.000 sit + prevoz) ROBINZONSKI TURIZEM
NAJLEPŠA obala - celina - Makarska, Tučepi, Baška, Brela

NORO! NORO! NORO!

8 dni KORČULE + prevoz = **13.000** sit

z letalom v ŠPANIJO, GRČIJO, PORTUGALSKO, TUNIS, MALTO
7 DNI OD 69.000 SIT

EKSOTIKA: TAJSKA 10 DNI **154.000 SIT**
BALI + 15 IZLETOV **195.000 SIT**

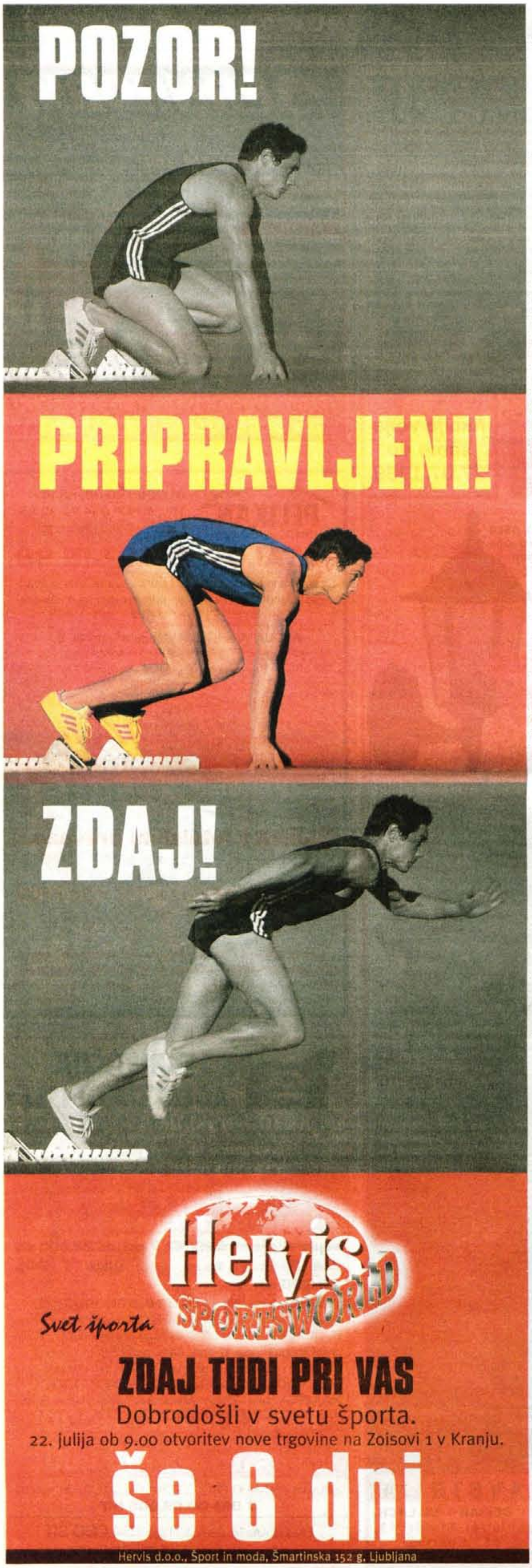

Posnet je (ne pa še predvajan) dokumentarno igrani film o gradnji ceste na Vršič

Ruska cesta

Cesta, arhitektonski spomenik, brezhibno vključen v izjemno naravno okolje Triglavskega narodnega parka. Ruska cesta. Arhivi doslej niso izdali, koliko ruskih ujetnikov je za vedno ostalo pod njenimi ovinki. Deset tisoč? Kdo ve, ali potniki, ki od zgodnje pomladi v kolonah vozijo v osrčje gora proti vrhu Vršiča ter se nato spuščajo v Trento - (in obratno) vedo, s kolikšnimi žrtvami so bili izpeljani vršiški ovinki.

Ob glasbi, ki jo je napisal Sašo Olenjuk se odvrti filmski kader, v katerem se vojaki v ruskih uniformah iz prve svetovne vojne v snegu vzpenjajo proti vrhu Vršiča. Tako se začenja igrani dokumentarec Ruska cesta režiserja in scenarista Jožeta Perka iz Sebenj. Film, ki razgrinja vso tragiko ruskega ujetništva ob gradnji ceste na Vršič bo prvič predvajan enkrat v jeseni.

Kdo ne pozna ruske kapelice ob cesti na Vršič? Že dolga leta je zadnjo julijsko nedeljo tu slovesnost, na kateri se ob slovenskih zberejo tudi predstavniki ruske države in cerkve ter obudijo spomin na ruske vojne ujetnike umrle ob gradnji ceste na Vršič pred več kot osemdesetimi leti. Koliko jih je umrlo zaradi slabega ravnanja, lakote, mraza, izčrpanosti? Koliko jih je ostalo pod snežnimi plazovi, ki so se trgali z Mojstrovke? Točno število ni znano, najbrž pa je odgovor kje v arhivih, kamor jih je shranila nekdanja vojaška oblast avstro-ogrske države. Mnogim je sicer znana zgodovina gradnje te ceste, toda ne tudi podrobnosti. Vendar pa to še ni bil vzgib, ki bi Jožeta Perka spodbudil, da bi napisal scenarij za dokumentarec o gradnji ceste na Vršič. Tako kot o našem življenju včasih odločajo banalnosti, je tudi sam kot natančni in vestni bralec časopisov lani avgusta zasledil v Gorenjskem glasu pisanje, v katerem sedanja poslanka Darja Lavtižar Bebler predlaga, naj bi ruska kapelica postala kraj miru, kraj na stičišču romanske, germanske in slovanske kulture.

Ideja za film

Jože Perko je zbral drobce, ki jih je že poznal o gradnji ceste na Vršič in televiziji predlagal snemanje dokumentarca. Zatekel se je v knjižnice in arhive, da bi našel, kar je bilo doslej zapisanega o gradnji na Vršič. Toda skrinje dokumentov ni bilo. Razočaran, da je tega gradiva tako malo, je že skoraj odnehal, ko je naletel na daljši zapis v Planinskem vestniku. Avtor Franc Uran. Leta 1957. Zapis, ki je nastal na podlagi zapiskov v dnevnikih. Našel je očividca, tistega, ki je bil zraven pri gradnji ceste celi dve leti.

Perko je napisal scenarij in režiral film. Nastal je petdesetminutni dokumentarec "Ruska cesta" v kulturno-dokumentarnem programu Televizije Slovenija, snemali so letos februarja, marca in aprila na Vršiču. Ko je že kazalo, da bodo film zavrteli na televiziji že letošnjem v juliju, ko je na Vršiču vsakoletna spominska slovesnost ob ruski kapelici, pa se je zataknilo. Film je zdaj še na montažni mizi, malo je možnosti, da bi ga lahko zavrteli še ta mesec; premiera bo po vsej verjetnosti premaknjena na jesen. Tule pa je zgodba o nastajanju "Ruske ceste", kakor jo razgrinja scenarist in režiser Jože Perko.

Režiser in scenarist Jože Perko

Kdo je bil Franc Uran?

Večinoma snemate dokumentarne filme, ta najnovejši o Ruski cesti pa je dokumentarno igrani film. Zakaj takšna kombinacija?

"Po strukturi je film čisti dokumentarec. Predvsem zato, ker je nastal na osnovi pričevanj človeka, ki je že tri desetletja pokojni; zaradi zanimivejšega predstavljanja zgodbe sem se odločil za dopolnitev z igranim delom."

Franc Uran

Pred tem ste posneli že tudi kratki film o ruski kapelici?

"Res je, za Slovenski magazin sem posnel štiriminutni film o ruski kapelici. Takrat sem si domišljal, da sem o dogodkih med prvo svetovno vojno na vršiški cesti kar nekaj odkril. Pa sem se seveda motil. Tudi zdaj ne vem vsega, vendar pa že nekaj več kot pred dvema, tremi leti."

Kdo je bil Franc Uran?

"Vsekakor gre za izjemnega človeka, ki je s svojimi zapiski zapustil neprecenljivo dediščino. Leta 1909 se je znašel na Vršiču kot gozdni manipulant, uslužbenec Ivana Zakotnika, ki je v Trenti kupil obsežne gozdove. Njegova naloga je bila voditi sekanje in spravljanje lesa."

Kakšna je bila takrat cesta na Vršič?

"Pravzaprav je še ni bilo. Da bi les lahko spravljali vse leto, ne le pozimi, je Uran projektiral širšo kolovozno cesto, kot je bila dotlej. Na drugi strani Vršiča na Hudi Ravni, so postavili tudi naselbino za gozdne delavce. Ko se je začela vojna, so bili tako Uran kot tudi gozdni delavci mobilizirani, barake na Hudi Ravni je zasedla vojska. Takrat se je začela pospešeno delati tudi cesta na Vršič, seveda zaradi vojaških interesov. Uran je zelo dobro poznal teren, vedel je, kje se pozimi spuščajo plazovi, zato je moral nadzirati gradnjo. O tem piše v svojem dnevniku. Piše tudi o vseh tehnični podrobnostih gradnje, kako so bile sestavljene delovne ekipe."

Umiranje ruskih ujetnikov

Je bila vojaška skrivnost, koliko ujetnikov je sploh umrlo pri gradnji ceste?

"Seveda. Kadar govorimo o žrtvah, ki jih je terjala vršiška cesta, se običajno spominjamo samo tragedije, ko so se sprožali snežni plazovi, ni bil le eden, več jih je bilo. Župnijska kronika v Kranjski Gori navaja podatek, da je v plazovih umrlo 210 vojakov, Uran pa piše o pol manjši številko. Ob tem pa ostajajo v ozadju velike številke, ki jih je v dveh letih terjala gradnja: umrlo naj bi več tisoč ruskih ujetnikov. Pobrale so jih bolezni, lakota, umirali so zaradi slabega ravnanja. Smrt pod plazom je bila le delček v trpljenju ujetnikov na Vršiču. Točne številke niso znane, Uran v svojih zapiskih omenja celo desettisoč umrlih. Zgodovinarji, ki so proučevali Uranove zapiske, menijo, da je ta številka povsem verjetna."

Zakaj se tudi o sami gradnji ceste tako malo ve?

"Zdi se mi razumljivo, da se o tako veliki blamaži za avstrijske graditelje tako malo ve. Graditeljem prav gotovo ni bilo do tega, da bi se o sami gradnji in gromozanskih težavah ob tem veliko govorilo, pisalo in analiziralo. Cesta, ta izredno pomembna logistična žila soške fronte, ki je nastajala v frontnem zaledju, je zanimiva zgodovinska priča štirih narodov: Avstrijci so skupaj z Nemci triumfirali na soški fronti, dobili so bitko, toda vojno so izgubili in tudi državo."

Boris in Sebastijan Cavazza sta v filmu upodobila Franca Urana

Nadaljevanje na 23. strani

Nadaljevanje s strani 22

Uran objavi zapiske

Zakaj si je Uran vse to zapisoval?

"Za objavo se je odločil dokaj pozno. Leta 1957 je zapiske objavil v Planinskem vestniku. Na začetku zapiše tudi to, zakaj je vestno zapisoval vse dogodke na Vršiču. Opazil je namreč, da se je po končani vojni in še kasneje o gradnji ceste pisalo zelo pomanjkljivo in tudi napačno.

Reševanje v plazu zasutih vojakov - posnetek s snemanja na Vršiču

Ker pa je sam prvi dve leti vojne živel in delal na Vršiču, je v bistvu čutil nekakšno dolžnost, da pove, kaj se je v resnici dogajalo. Nekateri, ki so se le mimogrede dotikali te teme, so morda mislili, da je gradivo o tem že zbrano v arhivih, v muzejih. Pa ni, pravzaprav ni ničesar. Morda so kakšni dokumenti še v zasebnih zbirkah. Veliko raziskovalcev se je trudilo najti karkoli, a brez posebnega uspeha. Posebno ruski zgodovinarji so si prizadevali, pa tudi dr. Klavora iz Nove Gorice, ki piše knjige o soških bojih v prvi svetovni vojni. Pa ni skoraj ničesar, le nekaj fotografij."

Posnetih na Vršiču med vojno?

"Tako je. To so fotografije, iz katerih seveda ni mogoče sklepati na vse hudo, ki je vsak dan prežalo na ujetnike. Na njih so skupine na prvi pogled zadovoljnih vojakov, ki so se za fotografiranje postavili po gasilsko. Med njimi sta le dve fotografiji posneti med delom na cesti. Posnetki so seveda vojaški. V ospredju so avstro-ogrski oficirji in vojaki, za ozadje pa so ruski ujetniki. Zgodbe, ki jo dokumentarec Ruska cesta pripoveduje, s teh posnetkov seveda ni mogoče razbrati. Še najbolj zanimiv v tem šopu ohranjenih fotografij je posnetek z dvema kuharjema in ruskimi ujetniki, od katerih eden drži žlico, kot bi imel v rokah pravo dragocenost. Zanimivo, da so ujetniki na posnetku oblečeni kar primerno, medtem ko je Uran v svoj dnevnik pisal, da ujetniki nosijo strgana in zanemarjena oblačila. So se za slikanje preoblekli?"

Je Uran vse dogodke, ki so se zgodili, tudi komentiral v svojih zapiskih?

"Sploh ne. Natančen, kot je bil, je vse vestno zapisal, ne da bi kaj pokomentiral. Leta 1957 to najbrž tudi ni bilo oportuno. Bil pa je izredno pogumen možakar, discipliniran, kritičen do sebe in drugih. Skratka, mož na mestu. Je zato kaj čudno, če je svoje vojaško obdobje zaključil kot Maistrov borec?"

Plaz pomete spomenik

Ali je Uran, ko je opravljal nadzor nad gradnjo, glede na to, da je bil mobiliziran, sploh lahko odločilno vplival na gradnjo samo?

"Že res, da je bil pri gradnji kot svetovalec in nadzornik, vendar pa je bil kot mobiliziranec v podrejenem podložaju; v svojem dnevniku piše, da so se mu njegovi predpostavljeni smejali, ko je razlagal, da se, ko so delali pozimi, lahko sprožijo plazovi. In so se. Celo večkrat. Vedno z žrtvami.

Uran je imel tudi tehtne pripombe ob gradnji spomenika na vrhi Vršiča. O tem spomeniku se tudi zelo malo ve. Prav na vrhu so namreč začeli Avstrijci graditi veličasten spomenik princu Evgenu, komandantu avstrijske armade na soški fronti. Samo podstavek za spomenik je bil visok dvajset metrov! Franc Uran je graditeljem dopovedoval, da gradijo spomenik prav na plazovitem področju, pa so ga zavračali, da nastaja nekaj veličastnega in večnega. Ko je z Mojstrovke prigrmel plaz, je od tega veličastja ostalo le nekaj polomnjenih tramov, volja, da bi po tako očitnem spodrsljaju gradili naprej, pa je Avstrijcem očitno pošla.

Težave s snegom so se kar vrstile, snežna lavina je odnesla protilavinske strehe, ki naj bi varovale Erjavčevo kočo, odneslo je barake, cesto, nezgod ni bilo konca."

Kdo drug bi že obupal in odšel?

"Saj so. Po razmeroma suhi zimi 1915/16 je prvi sneg padel šele februarja. Vse doslej so vojaki lahko dokončevali tudi vsa ostala dela na cesti, preko katere je promet predvsem vojaški lahko tekel že od jeseni v obe smeri. Aprila so dočakali še zadnji plaz, skušali so sneg odstraniti s ceste, pa brez uspeha. Maja leta 1916 je vsa ekipa, ki je dotlej gradila cesto, dokončala še nekaj zaključnih del in odšla na fronto na južno Tirolsko. Z vojsko je moral oditi tudi Franc Uran. Mimogrede, cesta je bila dograjena že jeseni leta 1915, saj se je oktobra tega leta peljal čez Vršič avstrijski prestolonaslednik in kasnejši cesar Karel."

Z odhodom Urana na fronto se dokumentarec tudi konča?

"Tako je. Filmska zgodba začne teči z Uranovo pripovedjo iz leta 1957. V igranem delu nastopata Boris Cavazza kot Franc Uran starejši, Urana med prvo svetovno vojno oziroma štiri desetletja nazaj pa igra Sebastijan Cavazza."

Kolikšna ekipa pa je potrebna za snemanje dokumentarca?

"Za ta v vseh pogledih nizkoproračunski projekt, smo bili vsega skupaj štirje v ekipi, vsak pa je opravljal še najmanj po dve zadolžitvi zraven. Snemali smo celo brez tajnice, to delo sem opravljal sam. Ko že govorim o snemanju, bi se rad tudi takole zahvalil Društvu 13-13 iz Bovca, navdušencem, ki oživljajo spomin na dogajanje med prvo svetovno vojno. Nastopajo v trdnjavi Kluže za turiste, oblečeni v originalne uniforme; seveda zbirajo tudi materialne ostanke bojev ob Soči. Društvo je ljubeznivo pomagalo pri snemanju dokumentarca, posodili so nam originalne avstro-ogrske uniforme, celo nastopili so v prizoru, ko avstrijska vojska v snegu pride na Vršič.

Pri filmu so sodelovali tudi gorski reševalci, Društvo 13-13 in drugi

Ste si lahko privoščili tudi kakšen množični prizor, na primer odkopavanje v plazu zasutih vojakov?

"Žal ne. Film seveda pokaže, da so vojake odkopavali, že takrat so tu poznali sondiranje plazu kot del reševanja iz snega. Pri snemanju so nam pomagali tudi gorski reševalci v vlogah v snegu "zasutih" ruskih ujetnikov. Seveda ne gre za množični prizor odkopavanja, pač pa film s tem prizorom le nakaže, kaj se je zgodilo. Franc Uran je zapisal, da si, potem ko se je sprožil plaz, nihče ni nekaj dni upal tja gor. Uran sam je bil dovolj nor, da se je prikopal na mesto nesreče. Pravzaprav to niti ni bila njegova dolžnost. Bil pa je dovolj vztrajen, da so oficirji sestavili ekipo, ki je šla z Uranom. Strah je bil velik in razumljiv, nihče, niti ruski ujetniki niti avstrijski vojaki niso hoteli na prizorišče nesreče. Le prepričljivosti Urana gre zasluga, da so šli kmalu potem, ko se je plaz sprožil, vsaj pogledat. Uran sam je bil, ko je pridrvela snežna gmota z Mojstrovke, le kakih dvesto metrov proč. Vzpenjal se je proti vrhu Vršiča k delovišču, kjer je okoli 150 ruskih ujetnikov takrat delalo podstavek k spomeniku. Uran piše, kako so ljudje kričali, ko se je sprožila lavina in jih odnesla s seboj. Če bi prišel le nekaj minut prej, bi sneg zasul tudi njega."

Film ste naslovili z Rusko cesto?

"O tem piše v svojih zapiskih že Franc Uran. Zaradi te ceste je umrlo toliko ruskih ujetnikov, da bi ta cesta lahko nosila ime Ruska cesta. Morda se bodo župani občin v Zgornjesavski dolini kdaj odločili in cesto tako poimenovali. Zaradi pietete do številnih žrtev. Naj pri tem omenim, da smo pri ustvarjanju filma naleteli na veliko razumevanje tako občin Kranjska Gora in Bovec ter jeseniškega podjetja Kobram; da nam je pomagala slovenska vojska, tudi s helikopterjem."

Film Ruska cesta ni čisti dokumentarec. Se vam zdi, da je filmska govorica izrazitejša, če filmu dodate tudi igrani del?

"Priznam, da me reportažni dokumentarni film ni nikoli posebno zanimal. Zato je večina mojih filmskih projektov dokumentarno igranih. Izjema so bili morda le športni filmi, no, ta športna tema me tudi ne zanima preveč, zdi se mi, da sem kar zadeva to temo, že vse povedal z doslej posnetimi kratkimi športnimi filmi. No, morda bi me prepričal o nasprotnem le film o nastanku bloškega smučanja, temo, ki sem jo dolgo pestoval in jo za silo potešil le s kratkim petnajstminutnim filmom o Blokah. Če bi se našel kdo, ki bi preskrbel denar za večji projekt o zibelki našega smučanja, seveda sem zato. Morda se bo to še kdaj zgodilo, ne vem."

Se morda spomnite svojega prvega filma?

"Seveda, zelo rad se spominjam kratkega filma o tržiških šuštarjih. Pred davnimi leti ga je naročila Kulturna skupnost Tržič, občasno pa, kolikor vem, ga še kdaj pa kdaj zavrtijo na Šuštarski nedelji v Tržiču. Tudi na videu obstaja."

• **Lea Mencinger, Fotografije: Lea Mencinger, Mirko Kunšič - Slovenske novice**

O trpljenju ruskih ujetnikov pri gradnji ceste na Vršič se ne ve zelo veliko, menda pa jih je zaradi lakote, mraza in snežnih plazov umrlo več tisoč. Posnetek s snemanja.

Med avtorskimi filmskimi projekti, ki jih je med svojim dolgoletnem filmskem ustvarjanju posnel Jože Perko, pred desetimi leti tudi dobitnik Gorenjske Prešernove nagrade, je tudi film, ki se ga posebno rad spominja. Pred šestimi leti je namreč posnel dokumentarec o igralcu Radetu Šerbedžiji, ki je v tistem času moral v Sloveniji iskati življenjsko in poklicno pribežališče. Temu je sledil še televizijski igrani film Pot v Damask, pri katerem je bil ob avtorju projekta Sašu Jurcu Jože Perko sorežiser in direktor fotografije in v katerem je povsem po naključju spet igral Šerbedžija, razen njega pa še Ratko Polič, Ivo Ban, Jože Babič, Štefka Drolc in drugi. No, omeniti kaže še kratki film o radovljiških jubilejih, pa filmski portret Triglavski župnik Urbanija.

To so naši

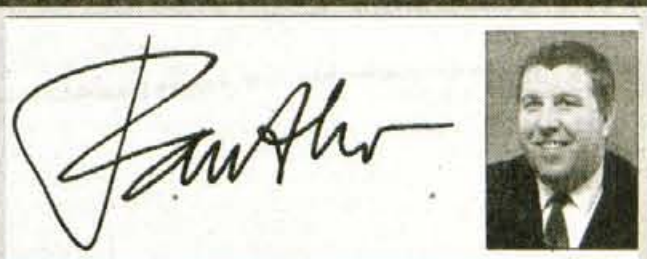

Kdor je videl očeta,
je videl tudi sina. (Bengalski)

*Zagotovo, kot pribito drži, da je vsakemu poštenemu vinarju njegovo vino najljubše dete. Ako pa mu uspe pridobiti štiri veličastna priznanja na mednarodno priznani prireditvi, kar strokovno ocenjevanje vin v **Ljubljani (Sejem Vino '99 Ljubljana)** vsekakor je, potem je upravičeni ponos še tolikanj večji. Povsem razumljivo je tedaj, da se je na domačiji družine **Toroš v Plešivem (goriška Brda)** zbrala velika družba vinskih ljubiteljev ter poznavalcev. Na praznovanju tako imenovanega "pokra priznanj" je gospodinja **Jožica** pripravila zares velik izbor raznovrstnih pristnih domačih briških jedi.*

*Vse prisotne je s svojo navzočnostjo in prigodnim nagovorom počastil priljubljeni domači župan **Franc Mužič.** Naš novinarski kolega (tudi šef novogoriškega slow food omizja) **Toni Gomišček** je vse prisotne vinarje pozdravil ter istočasno gospodarju **Robiju** zaželel še v prihodnje obilo podobnih uspehov. Za svojo prijateljico **Marjetko** pa je pri lajnarju kranjskemu izgovoril eno priložnost poizkusa igranja na lajno. Odkrito moram priznati, da ji je za prvikrat šlo resnično dobro od rok. Z malce dodatne vaje pa bo lahko, ob primernih priložnostih, priskočila v pomoč pri nastopih celo Vašemu poročevalcu.*

*Sploh je bil tisti dan izredno poln zanimivih dogodkov. V družbi našega prijatelja, priznanega gostinca **Naceta Koležnika (Gostilna Zala Britof)** in moje soproge **Ksenije** smo se odpravili v to prijazno gričevnato vinorodno deželo. Ker smo bili še dokaj zgodni, smo se oglasili še na krajši obisk pri mlademu briškemu vinarju **Valterju Sirku v Vipolžah.** Prijazno nas je sprejel in nam razkazal njegovo klet ter celoten spekter kvalitetnih in zelo zanimivih vinčkov. Ogledali smo si tudi gradbene načrte ter parcelo za njegovo veliko novogradnjo (pet vinskih kleti, zgoraj nad tem stanovanje in turistični apartmaji), ki je tik pred začetkom del.*

*Je zares kar težko, če je toliko dobrega na enem kupu, kot je to vselej primer s številnimi kvalitetnimi vinarji v tistih krajih. Tako sem med pomenkovanjem na prijetnem kulinarično-družabnem večeru pri Toroševih njihovega soseda **Vojka Srebriča** pobaral, če prideluje kaj rdečega vina, ko je sedaj ta vinska barva tako moderna in tržno zanimiva. "Seveda. In to zelo dobrega!" Je bilo v dokaz potrebno takoj oditi v njegovo klet (samo preko dvorišča) na pokušino njegove izjemno okusne kapljice. Pri Bricih najbolj spoštujem to, da zaupajo v mladino (starši predajo domačijo v samostojno gospodarjenje že zelo mladim naslednikom). Tako tudi Vojko popolnoma zaupa znanju in strokovnosti njegove hčerke **Katarine,** ki je še študentka v Ljubljani.*

*Navkljub izredno prijetnemu večeru smo se od gostiteljev morali posloviti. Zakaj pot nas še ni vodila domov. Smo bili namreč vabljeni na še eno veselo (ter glasno) praznovanje. Priznanemu vinarju **Alešu Kristančiču Moviji** je v teh dneh soproga **Vesna** rodila krepkega fantiča **Lana.** Seveda je bilo veselje v hiši nepredstavljivo. Vse do jutranjih ur so gostili številne sorodnike, prijatelje, sosede in znance. Ob dinamičnih zvokih klavirja se je prepevalo (najbolj je blestel par **Rijavec-Čadež)** vse zvrsti glasbe (slovenske narodne in partizanske, pa vse zvrsti svetovnih evergrenov...). Rojstvo mladega naslednika se je seveda dodobra zalilo s številnimi steklenicami vinca iz domače kleti. Mali Lan bo tako zagotovo rastel hitro kot konoplja.*

*Za prihodnji teden že pripravljamo nastop **Kranjskih komedijantov** na veliki primorski turistični prireditvi **Koprska noč.** Skupaj s Stenom Vilarjem se bova predstavila z novo gledališko predstavo (ulični teater) **Hop, Cefizelj!***

*Za nastop (kot lajnar kranjski) na še eni imenitni prireditvi (naslednjo soboto) se moram pripraviti. V **Zdravilišču Rogaška slatina** se bo odvrtel znameniti tradicionalni **Anin ples.** Obljubljam poročanje.*

*Na **Sveto Ano** pa goduje tudi moja teta **Nuša Jekovec,** ki ravno v teh dneh praznuje svoj okrogli življenski jubilej. Vsi, ki jo imamo radi, ji ob tej priložnosti kličemo: "Še na mnoga, zdrava, leta!"*

Srednja ekonomsko-turistična šola

Gorenjska cesta 13, 4240 RADOVLJICA
telefon: (064) 715 047, fax: (064) 712 241

Razpis za zasedbo delovnega mesta

- UČITELJA ANGLEŠKEGA JEZIKA

za določen čas (nadomeščanje delavke na porodniškem dopustu - predvidoma marec leta 2000)

Za delovno mesto VII. zahtevnostne stopnje bo poskusno delo v trajanju 3 mesecev.

Kandidat-ka mora izpolnjevati z zakonom, sklepom o določitvi kadrovskih pogojev, ter vzgojnoizobraževalnimi programi, za katere šola izobražuje, določene pogoje.

Začetek dela za razpisana mesta je 1. 9. 1999. Prijave z dokazili o izpolnjevanju pogojev pošljite v osmih dneh po objavi razpisa na naslov šole.

Kandidat-ka bo o izbiri obveščen-a v zakonitem roku.

NOGOMET

Sredi avgusta začetek druge nogometne lige

KRANJČANI NA PRIPRAVAH V TOLMINU

Vodenje moštva so prevzeli glavni trener Rajko Korent, njegov pomočnik Boris Sirk in tehnični vodja Gorazd Kužnik. Prihodnjo soboto bo v Kranju igral Maribor Teatanic.

Kranj, 16. julija - Nogometaši Živila Triglav bodo jutri v Tolminu končali prvi del priprav na novo nogometno sezono, ki se bo za drugoligaše začela 15. avgusta. Moštvo se je zbralo 5. julija. Glavni trener je Rajko Korent, ki je nekaj časa že treniral Kranjčane, njegov pomočnik je donedavni igralec Boris Sirk, ki je dal slovo aktivnemu igranju nogometa, tehnični vodja moštva pa je Gorazd Kužnik. Priprave v Tolmin so bile uspešne in se bodo nadaljevale s treningom v Kranju. Prva resnejša preizkušnja kranjskega moštva, ki si bo znova prizadevalo za vrnitev v prvo ligo, bo v soboto, 24. julija, ko bo v Kranju pokalna tekma z Mariborom Teatanicom.

V moštvu Živila Triglav je nekaj sprememb. Vratar Sebastijan Pečar in igralec Klemen Konc sta pri vojakih, klub pa so zapustili Dino Lalič (Rudar Velenje), Radosavljevič (Publikum), Vanja Starčevič (Primorje), Andrej Razdrh (Olimpija) in Adjei (tujina). Novi igralci so vratar Damjan Vidmar (Publikum), Matjaž Todorov in Jure Žagar, ki je že igral Triglav oziroma prej Naklo (oba Factor Ježica) in Žiga Tonejc z Bleda. • **J. Košnjek**

ŽELEZNIKI SO PRVAKI

Razen članov so gorenjski prvaki še mladinci in kadeti. Člani so se letos odpovedali nastopanju v III. državni ligi.

Železniki, 16. julija - "Zgodovinski uspeh nogometašev NK Železniki," je zapisal trener **Zdeno Soklič** ob dejstvu, da so v minuli sezoni kar tri selekcije Železnikov postale gorenjski prvaki: člani, mladinci in kadeti. Mlajši dečki pa so bili v drugi gorenjski ligi drugi. Prav tako deluje tudi selekcija najmlajših nogometašev. V 46-letni zgodovini kluba je to največji uspeh. V klubu je nad 100 aktivnih nogometašev, večinoma iz zgornjega dela Selške doline. Za uspešno sezono so razen igralcev zaslužni vodstvo kluba, trenerji, navijači in seveda sponzorji, med katerimi je treba posebej omeniti Domel in Niko.

Člansko moštvo se je odpovedalo napredovanju v III. državno ligo: deloma zaradi pomanjkanja denarja, deloma pa zaradi neizpolnjevanja pogojev, predvsem glede opreme in varovanja igrišča in objektov, za tekmovanje v tej ligi. Prihodnjo sezono, ko bodo skušali znova osvojiti naslov prvaka Gorenjske, te priložnosti ne nameravajo zamuditi. • **J.K.**

KOLESARJI NA SORIŠKO PLANINO

Železniki, 16. julija - Športno društvo Kamikaze Železniki prireja jutri, 17. julija, rekreativno kolesarsko dirko Dolenja vas - Soriška planina za Zlato čipko 1999. Start bo ob 10. uri pri gostilni Zalogar v Dolenji vasi, prijave pa bodo zbirali od 8. ure dalje. Do Zalega Loga, kjer bo leteči start, bo zaprta vožnja, nato pa dirkanje do Soriške planine. Zadnji upoštevani čas prihoda v cilj bo ob 13. uri. Sledil bo spust do starta, kjer bo ob 15. uri razglasitev rezultatov. Proga bo dolga 26 kilometrov in bo imela 857 metrov višinske razlike. • **J.K.**

TENIS

FUTURES TURNIR V KRANJU

Kranj, 16. julija - V Kranju se nadaljuje teniški turnir serije Futures z nagradnim skladom 10.000 dolarjev. V prvem kolu je bilo nekaj zanimivih bojev, iz katerih so se od slovenskih igralcev naprej uvrstili Blaž Trupej, Matjaž Jurman, Jaka Božič in Marko Por, ki je presenetljivo premagal Miho Gregorca. Včeraj so začeli z igrami v osmini finala. Por je igral s Čehom Vikom, Matjaž Jurman je imel za nasprotnika Hrvata Beroša, Jaka Božič pa s Hrvatom Kutanjcem.

TV tombola
ŠPORTNI KROG

Rezultati žrebanja 28. kroga ..... 12. 7. 1999.

IZŽREBANE ŠTEVILKE

1, 3, 4, 5, 7, 8, 10, 12, 18, 25, 28, 29, 30, 33, 34, 36, 37, 40, 41, 42, 44, 46, 47, 48,0 49, 50, 52, 53, 54, 55, 56, 59, 60, 61, 62, 63, 66.

SONČKI: 31, 38, 70.

Dobitki	št. dobitkov	Vrednost
glavni dobitek	PRENOS	511.239 SIT
krog dobitek	3	348.648 SIT
dobitek trije sončki	PRENOS	91.754 SIT
dobitek dveh vrst	83	6.695 SIT
dobitek ene vrste	3.734	342 SIT

Dobitke za eno, dve pravilni vrstici in tri sončke lahko dvignete na vseh prodajnih mestih Pošte Slovenije. Glavni in krog dobitek pa izplačuje Športna loterija, Cigaletova 15/I, vsak delovnik od 8. do 12. ure. Zadnji dan za izplačilo je 12.9.1999. Sklad za 29. krog bo povečan za 500.000,00 SIT. Informacije:061 9736, www.sportna-loterija.si.

D★B★M PODARIM

V igri 19.7.1999 bodo sodelovali:

KVIZ KOLO
Rozalija Gostan, Tomšičova 4, Lendava
Miran Kožman, Gubčova 28, Ilirska Bistrica
Anica Bračko, Ptujska 315, Miklavž

JABOLKO NE PADE DALEČ OD DREVESA
Irena Cehnar, Pohorska 6, Žalec

BOLJE VRABEC V ROKI KOT GOLOB NA...
Ivanka Kranjčevič, Ulca 2a, Loskovec

KAMEN NA KAMEN PALAČA
Kek Jamnik, Rocenska 12, Tacen

O vseh podrobnostih bodo izžrebanci obveščeni po pošti.

Na Bledu se je začel veliki turnir v golfu BTC Slovenian Open '99

IMENITNA ZASEDBA NA BLEDU

Bled, 16. julija - Na blejskem igrišču za golf so v sredo že odigrali Pro Am turnir, to je turnir, na katerem v moštvu nastopajo skupaj en profesionalni in trije amaterski igralci golfa. Atrakcija tega turnirja je bil zagotovo nastop košarkarskega zvezdnika Chichago Bullsov, Tonija Kukoča. Med drugimi pa sta na Pro Amu nastopila tudi predsednik SDS Janez Janša in predsednik Hokejske zveze Slovenije Ernest Aljančič.

Včeraj pa se je začel tudi glavni profesionalni turnir BTC Slovenian Open, ki je že tretje leto zapored uvrščen v PGA European Challenge Tour. **Ta turnir je drugi po kvaliteti v Evropi, saj je pred njim po rangu le še PGA Volvo European Tour.** Letošnja zasedba je zares izredna, saj na Bledu vihtijo palice tudi takšni igralci golfa, kot so: **Valežan Bradley Dredge, Američan Kevin Carissimi** (oba sta letos že dobila en Challenge Tour), **Španec Alvaro Salto, Italijan Marcello Santi, Norvežan Thomas Nielsen** (ti trije so zmagali na Challenge Touru v preteklih letih), **Avstrijec Markus Brier** (po desetih letošnjih turnirjih je na skupnem 3. mestu) in nenazadnje **Šved Mikael Lunderg** (dvakrat že drugouvrščeni na BTC Slovenian Opnu). Med tekmovalci (153 profesionalnih igralcev in 2 amaterska igralca) pa bodo tudi predstavniki Kenije, Venezuele in Nove Zelandije, kar samo priča, da je blejski Golf and Country club znan po vsem svetu. Par blejskega igrišča je 73 (predvideni udarci za 18 lukenj, seštevek štirih dni pa nam da par 292. Predlani je na BTC Slovenian Opnu zmagal Šved Kalle Henrik Brink (271 udarcev), lani Anglež Wareen Bennett (270 udarcev), **leta 1996, ko Slovenian Open še ni bil v sklopu PGA European Toura pa je uspelo zmagati našemu Danielu Kraljiču - Daniju** (282 udarcev). Rekord blejskega igrišča drži Nemec Mark Amort z 63 udarci (pred dvema letoma je odigral: 9 birdijev, 7 parov, 1 eagel, enkrat pa je odigral čez par), kar nekaj igralcem je uspelo s prvim udarcem spraviti žogico v luknjo ("hole in one"), svojevrsten rekord pa drži tudi Anglež Mark Treleaven, ki mu je uspel celo "albatros" (na 5. luknji je odigral celo tri udarce pod parom).

Dani, ki si je z blejsko zmago leta 1996 zagotovil dvakratni nastop na enem največjih turnirjev na svetu, Sarazen Cupu v Augusti (ZDA) je tisti naš adut, na katerega lahko stavimo.

Marko Lamberger (levo) je naš adut na turnirju. Prvi z desne je Vasja Bajc, trener japonske skakalne reprezentance.

Poleg Danija imata za odmeven rezultat (za naše golfiste je odličen rezultat že uvrstitev med prvo petdeseterico, ki ima pravico ñastopa še v soboto in nedeljo) možnost še **Janez Gril** (lani odličen 34. - 287 udarcev) **in Marko Lamberger** (predlani skupaj z Grilcem na 53. mestu - oba 297 udarcev). Od naših na Bledu nastopajo še: **Dušan Jurman, Rafael Jerman, Bogdan Palovšnik, Christian Fadini, Slavko Papler, Adam Osmančevič, Dejan Rozman, Daniel Fadini, Urban Legati in Dejan Lelja** (vsi profesionalni igralci golfa) ter s povabilom **brata Aleš in Uroš Gregorič** (amaterska igralca). Naši igralci, ki sicer imajo status profesionalnih igralcev golfa, imajo slabši "izhodiščni položaj" pač zaradi dejstva, ker v sezoni dobesedno od zore do mraka preživijo na igriščih za golf kot profesionalni učitelji tenisa in jim tako ostane izjemno malo časa za treniranje.

• **Goran Lavrenčak**

Končale so se olimpijske igre mladih na Danskem

ANJA SE VRAČA Z ZLATOM IN SREBROM

Anja Čarman, plavalka kranjskega Triglava, se skupaj z ostalimi športniki danes opoldne vrača z olimpijskih iger mladih na Danskem.

Kranj, 16. julija - Na olimpijskih igrah mladih v Esbjergu na Danskem, kjer se mladi iz vse Evrope merijo v 16 športih, je plavalka osvojila dve odličji, zlato v disciplini 200 metrov hrbtno in srebro na 100 metrov hrbtno.

14-letna Anja Čarman, doma z Godešiča, je na 200 metrov hrbtno ugnala domačinko Luise Oernstedt, tretja je bila Španka Caballero, medtem ko jo je na 100 metrov hrbtno Danka pustila za seboj. Še v dveh disciplinah se je Anja, najuspešnejpša v taboru sedmih slovenskih plavalcev, uvrstila v A finale: na 200 metrov mešano, kjer je bila četrta, in na 400 metrov prosto, kjer je bila peta, obakrat pa je izboljšala tudi državni kadetski in mladinski rekord. Danes opoldne se bo Anja v družbi ostalih športnikov vrnila v Slovenijo, na brniškem letališču pa jo bodo množično pričakali njeni klubski tovariši. Predsednik PK Triglav Kranj **Darjan Petrič** pravi, da so bili letos na Danskem tisti plavalci, ki se bodo prihodnje leto udeležili evropskega mladinskega prvenstva. Prihodnje leto pa je tudi olimpiada in kolikor je Anja napredovala v letu dni, ima vse možnosti za nastop na olimpijskih igrah 2000. S svojo pridnostjo, marljivostjo in borbenostjo je veliko dosegla, pravi Petrič, v treningih pa ima še ogromno rezerve, zato si od nje prihodnje leto veliko obetajo.

• **D.Z.Žlebir**

SAŠO JEREB OSVOJIL BRON

Da je naš izkupiček kolajn na 5. evropskih olimpijskih dnevih mladih rekorden (do včeraj je bilo osvojenih 7 kolajn), so zaslužni tudi tekmovalci v drugih športih. Posebej je treba omeniti dijaka škofjeloške gimnazije in judoista Olimpije iz Ljubljane, Žirovca **Saša Jereba,** ki je bil po zmagi nad Madžarom Hetyeiju vesel bronaste kolajne.

Nekateri športniki na igrah mladih na Danskem pa v odločilnih trenutkih niso imeli sreče. To velja zlasti za kranjska športnika **atletinjo Tino Murn in kolesarja Miha Krakerja,** ki sta bila četrta. Do kolajne so ju ločile štiri stotinke ali pol kolesa. Bo pa drugič več sreče. • **J.K.**

Janez Grašič, letošnji državni prvak v spustu z gorskimi kolesi

DO SVETOVNEGA VRHA MI ZMANJKA DESET SEKUND

Nadaljevanju uspešne kariere je odvisno predvsem od finančnega stanja

Kranj, 16. julija - Potem ko smo v prejšnji številki pisali o nastajajoči progi za spust z gorskimi kolesi na Starem vrhu, ki jo postavlja Janez Grašič, danes objavljamo še krajši pogovor z njim. Grašič, ki je trikratni državni prvak v spustu, nazadnje je državni prvak postal letos v Borovnici, sicer pa veliko vozi tudi na tekmah za svetovni pokal in je udeleženec evropskih in svetovnih prvenstev, je pravzaprav slovenski in švicarski državljan, saj se je pred tridesetimi leti rodil v tej alpski državi in tam tudi živi. Z gorskim kolesarstvom se ukvarja od leta 1991 naprej, dve leti kasneje pa je postal član Uni Stop teama iz Ljubljane.

"Ker v Sloveniji drugače ne dobiš kolesarske licence, kot da si član kluba, sem se najprej včlanil v Proloco Scott team iz Kranja. Ker pa so me v klubu slabo obveščali o tekmah, sem kasneje šel v Ljubljano v Uni Stop team. Leta 1993 sem namreč na eni izmed tekem v Švici spoznal Andreja Deklevca, ki mi je razložil, da v Sloveniji obstajajo tudi dobro organizirani klubi. In res, ko sem prišel v njihov klub, sem bil prijetno presenečen nad razmerami."

Gorsko kolesarstvo je precej drag šport. Mislim na stalno polomljene dele in podobno.

"Seveda se kolesa polomijo, je pa odvisno tudi od tehnike vožnje. Bolj na trdo voziš, več rezervnih delov porabiš. Sam, recimo, letno zamenjam za okoli dva tisoč mark rezervnih delov. Kar pri okoli 1500 kilometrih, ki jih letno prevozim, še ni toliko. Večja težava je, ker moram zaradi tega vsako leto menjati tudi kolo.".

Kako ti sicer kaže v letošnji sezoni? Si zadovoljen z doseženim?

"Trenutno sem tretji v razvrstitvi pokala Slovenije, a zato, ker nisem vozil na vseh tekmah. V Borovnici, Črni na Koroškem in Idriji sem zmagal, v Zagrebu in Mariboru pa me žal ni bilo. 47. sem bil tudi na tekmi svetovnega pokala v Nemčiji in 21. na evropskem prvenstvu v Španiji, tako da sem kar zadovoljen."

Pri 30-ih že kaj razmišljaš o slovesu?

"Vse je odvisno od sponzorjev, saj mi gre kolesarjenje trenutno res dobro, tako da se zaradi tega še ne mislim posloviti. Na tekmah svetovnega pokala mi zmanjka deset sekund do prvih petnajst, kar se še da nadoknaditi. Poleg tega mi dodatno motivacijo daje Američan Sean Palmer, ki je pri 31-ih prvič zmagal na svetovnem pokalu. Vse je torej odvisno od finančnega stanja, ki trenutno ni zavidljivo. V Švici sem ostal brez službe in bi bil prav vesel, če bi jo našel v Sloveniji. Verjetno bi nato ostal kar tu, saj mi je v Sloveniji zelo všeč."

• **S. Šubic**

IZBIRAMO NAJ VODITELJA OZ. VODITELJICO RADIA TRIGLAV

*Radio Triglav, ki je že vrsto let "v avtu, doma ali v službi - vedno v vaši družbi", bo **5. januarja leta 2000 praznoval visok 35-letni jubilej.***

Obletnico bomo slavnostno počastili januarja prihodnje leto, vse do takrat pa jo napovedujemo z vrsto prireditvami in zanimivimi akcijami, s katerimi želimo svoje zveste poslušalke in poslušalce ter širšo javnost opozoriti na dolgoletno tradicijo in bogato dejavnost naše radijske postaje.

Tako na petkovih straneh Gorenjskega glasa izbiramo Prvi glas Radia Triglav (naj voditeljico oz. voditelja), vsako nedeljo ob 10. uri pa lahko sodelujete v oddaji "Izbiramo Naj tonskega tehnika oz. glasbenega opremljevalca".

***Radio Triglav glasovalce tudi nagrajuje, zato se splača sodelovati!** Poleg tega bomo izmed vseh glasovnic januarja 2000 na slavnostni prireditvi izžrebali dobitnika imenitne nagrade - tedenskih počitnic v enem od slovenskih naravnih zdravilišč, ter podelili še 34 drugih privlačnih nagrad.*

GLASOVNICA

Radio Triglav 96 GORENJSKA

Julij 1999

Prvi glas Radia Triglav - Naj voditelj(ica) - je:

_____

_____

Kdo se je prepoznal v Simoninem krogcu

Manca v Krki, Petra pri županu

*Skoraj vsakič, ko objavimo priložnostno fotografijo z enega od gorenjskih dogodkov in na sliki **naša skenerist**ka **Simona**, ki s skenerjem obdeluje fotografije za objavo, na sliki nekoga obkroži, na našo **telefonsko številko 064/ 223-111 pokliče precej bralk in bralcev**, ki spoznajo obkroženo oz. obkroženega in pričakujejo nagrado. Vendar: pogoji nagradne igre so natančno napisani, zato **ni dovolj poznati obkroženo osebo, pač pa je treba to tudi biti. Na objavljeni priložnostni fotografiji, ki smo jo posneli z obrežja reke Krke pod gradom v Žužemberku, se je prepoznala MANCA DOLENC iz Podlubnika, Škofja Loka.** Za sodelovanje v nagradni igri si je Manca, dijakinja škofjeloške gimnazije, ki je bila v obeh izmenah Raglijnih počitnicah na Prevolah - poleg prijetnega kopanja v reki Krki, prislužila **nagrado, izlet po izbiri z enim od gorenjskih organizatorjev turističnih potovanj, poslovnih partnerjev Gorenjskega glasa, ki je na teh izletih medijski pokrovitelj.***

*Na fotografiji, ki smo jo posneli v sejni dvorani Mestne občine Kranj, se je v krogcu prepoznala **PETRA POTOČNIK**, odličnjakinja iz Britofa pri Kranju. Na sprejemu pri županu 10. junija je bilo prav prima, je rekla Petra, in nam zaupala tudi to, da se je kranjski župan izkazal: ko so bila priznanja podeljena, sta bila na vrsti tortica in sok. In zdaj še naša nagrada za Petro, ki z oddličnim spričevalom uživa zaslužene počitnice. Kdaj bosta nagradi izkoristili, se bosta Petra in Manca sami odločili. Časa pa imata vse tja do 6. januarja 2001. leta. **Iskrene čestitke za nagrado obema in hvala za sodelovanje.***

Če Aligator je, pleše on sam

Tako je to, enkrat se vrti (posledica prehitrega plesa = vrtenja) enemu, drugič drugemu. Važno, da smo vsake toliko časa malček vrtoglavi, k'nede.

Jes, Mirko šef aligatorski se je vrnil z dopusta in komanda je spet taka kot mora biti, precej se hodi po stopnicah, pa to... kakorkoli že, vse prav fino gre, čeprav sem pa tja kakšna nostalgija za nekdanjo štacuno na Cankarjevi še udari ven. Sicer bom kmalu zapustil te vrstice, ker ne smem "pokuriti" preveč prostora, naj pa vam povem še to, da če ta vikend na gorenjskem ne boste našli nobene taprave glasbene fešte (beri dogajanje Koncerti & te zadeve na strani vse sorte) potem vam zagotovo ni pomoči. Ob pomoči fest punce pa smo tokrat izžrebali takole: **Katja Mrak, Delnice 22, 4223 Poljane.** Če vas zanima tokratni odgovor je takle - pevcu skupine Big Foot Mama je ime Grega in se piše Skočir. Sicer pa počakati dopis in oditi do Aligatorja (na Slovenski trg 8) po nagrado.

NOVOSTI

Tuje: Jovanotti - Caphorn, Vivid - Sundown to Sumise, Nigel Kennedy - The Kennedy Experience, Alice in Chains - Nothing safe, Jennifer Lopez - On the 6, Hendrix - Live at Woodstock (dvojna), Lou Bega - Alittle bit of Mambo, Mace - Double up, H - Blockx - Time of my life, hansi Hinterseer - Mein geschenk fur dich, Spin Doctors - Here Comes the Bride; SLO: 8. festival narodnozabavne glasbe Vurberk, Vitezi Polk in Valčkov - V Slavinčevi kleti, Lucky Cupids - Pride dan...;

KONCERTI inu VSTOPNICE

Džorđe Balašević, 19. julija v Portorožu (3000 sitov), R.E.M. (predskupini - Vlado Kreslin & Mali bogovi in The Bambi Molesters - 25. julija v Mestnem stadionu v Izoli (4900 sitov), Wans Warped Tour (Ice - T, H - bloxx, Penywise...) '99, 19. avgusta v Ljubljani (3400 sitov).

IN ŠE NAGRADNO VPRAŠANJE ŠT. 361:

Kako se imenuje festival narodnozabavne glasbe nekje na Štajerskem? Letos je bil že osmič. Odgovore pirčakujem do srede, 21. julija, seveda na dopisnicah, jasno, da v uredništvo Gorenjskega glasa, pripis "Jodlgator". Čav...

Novopečenemu očiju Alešu Ribnikarju čestitamo za sina Roka, ki je danes star že cel teden dni. Po imenu sodeč bo fant rocker. Jasno, tako kot foter.

Naj Drago Kožuh iz Zminca nad Škofjo Loko za trenutek odloži telefon, Telekom oziroma Tele - kon in prebere, da mu jih v redakciji Jodlgatorja želimo še vsaj tja do sto (p.s.: čeprav je tudi 40, že ena solidna cifra, ha, ha press)

Tema tedna

Glosa

Družinske seanse

Hude travme majhnih, ki bi bili tako zelo radi veliki, so tudi v tem, da se stalno nekje srečujejo in slikajo, četudi bi se lahko familiarno o vseh aktivnostih pogovorili kar na hodniku.

V času kislih kumaric, ko vlada v medijih običajna poletna suša in je takorekoč iz vsake muhe možno narediti slona, se novinarji silno razveselijo vsakršnih dogodkov, tudi političnih, ki bi zapolnili časopisne stolpce. A žal jih nikoli ni, kajti vse medijske zvezde, politične in estradne, jemlje morje in dopust.

Tako je od vekomaj bilo in na veke bo, na vseh koordinatah tega sveta. S častnimi izjemami - med njimi je tudi Slovenija, ki tudi poleti politično miga in se razdaja na vse konce in kraje. Slovenska politika ne počiva - ta živalca je neuničljiva in bolj gre poletje noter, bolj miga. Njena taktika - tudi poleti hoditi po živcih državljančkov - je kar v redu, saj je večina državljanov tako ali tako doma in se lahko hitro sesede na stol, če sliši spet kakšne lepotije. Večina državljanov se ima za najbolj dobrodošle samo in le doma. DOBRODOŠLI doma je turistična akcija, ki je pisana na kožo večini Slovenk in Slovencev - bolj rinemo v tržno ekonomijo in evropsko unijo, bolj smo praznih žepov in kajpak dobrodošli doma. Potem "fašemo" še kakšen evropski ddv-ejček in smo še rajši doma. Še v trgovino ne bi radi več šli - tako radi smo doma.

In ker večini državljanov prehaja naravnost v razvado, da so postali živi zapečkarji tudi tedaj, ko zunaj pripeka sonce in vabijo plaže, je vsaka politika dobra in najboljša - čeprav jo kuža na nosu prinese. Vsaka politična vest je krvavo dobrodošla, zato se je tudi meni nabral na mizi kupček zajetnih in prijetnih vabilc na politične fešte.

Med njimi mi je najbolj všeč vabilce kabineta podpredsednika vlade, ki dobesedno takole pravi: "Jutri.... bo v prostorih ministrstva za pravosodje potekalo srečanje ministra za pravosodje Tomaža Marušiča in njegovih sodelavcev s podpredsednikom Vlade RS Marjanom Podobnikom, ki se bo ob tej priložnosti seznanil z delom in aktivnostmi ministrstva. Ob 14.30 uri je predviden fototermin..."

Pod prvič in takole mimogrede je prva lektorska asociacija na vodo - teče voda, ne pa srečanje. Srečanje je ali je bilo ali bo, ne pa poteka. Drugi pomislek je globlji in vsebinski: kaj pa je tu tako važnega, da se ata z mamo sestaja oziroma poteka njuno srečanje?

Pravosodnemu ministru, ki je član Podobnikove stranke, je Podobnik kot en vrhovni šef, en ata, saj ga je predlagal za ministra, mu najbrž svetoval, kako in kaj naj dela in sta tekoče, dan in noč na mobitel zvezi. Zakaj se pa zdaj ata in mama sestajata in o tem celo obveščata javnost? Oba hodita eden k drugemu, za njima pa repki od vseh pribočnikov iste stranke? Mar jim je dolgčas, ker se strankarska žlahta sliši samo še po mobitelčkih in bi se enkrat radi v živo spet videli, se fotografirali in v javnosti prezentirali?

Ko bi se ata in mama pogovorila o vseh "delih in aktivnostih ministrstva", bi pa izvolili spustiti noter fotografe, kajti po koncu te družinske seanse za javnost je predviden fototermin oziroma škljocanje družinske strankarske idile. Idile, ki je ne bi objavil en sam živ medij, ki je še pri brihti - zato pred vrati ne bo niti enega samega fotografa. Kdor pa bo, je preprosto zašel ali pa pod milim nebom nima drugega dela.

To je nekako tako kot da jaz sporočam javnosti in vsemu svetu: "Jutri...bo v prostorih uredništva potekalo srečanje D.S. z odgovorno urednico L.B., ki se bo ob tej priložnosti seznanila z delom in aktivnostmi na terenu..Ob 14.30 uri je predviden fototermin." Urednica seveda ni ata podpredsednik, jaz pa ne mama ministrica, ampak vsebinsko ni nobene razlike. Kaj, za božjo voljo, pa delajo, če se ista familija srečuje na očeh medijev in pogovarja o delu in aktivnostih?

Kakšen bi pa bil morebitni rezultat takega srečanja? Mama bi rekla: "Jaz imam take težave s pravosodno kuho, da je joj." Ata pa bi odvrnil: "Saj bom pomagal, saj sem na položaju, ni vrag, saj smo družinica." In to bi bilo vse, če se gremo delo in aktivnosti. Ves socialistični balast smo pometli pod preprogo in ga morali pozabiti, tale "delo in aktivnosti" pa furamo še kar naprej. Kaj pa je delo in aktivnosti? Smeri socialističnega samoupravljanja so tako polne raznoraznih aktivnosti, da se ti zmeša.

Kakšna majhnost, pa ne le duhovna! Za enega Amerikanca, ki nas pogleda, smo ene navadne smešnice: 2 milijona nas je, tam v majhni Ljubljani, ki je ni niti za eno mestno četrt, so za enega Amerikanca vsi ministri in podpredsedniki najbrž na enem kupčku, dva koraka eden od drugega. Skupaj treščijo, ko se samo prestopijo.

Ko se na hodnikih butnejo eden v drugega, gredo malo noter v pisarne in si pišejo, da se bodo srečali in se seznanili z aktivnostmi. A ni škoda faksov, ko pa si vabila lahko oddajo magari tako, da si napravijo eroplančke, odprejo vrata sosednje pisarne in iz tajništva v tajništvo po zraku fliknejo tisti papirnati avionček. Ali skozi okna, če so v različnih ministrskih bajtah.

Bo vse vsaj v stilu. V stilu majhnih, ki bi bili tako zeeeloo radi veliki... • **D.Sedej**

Tiskovna agencija B.P. poroča

••• *"Po precej letih delovanja v turizmu brez zadržka izkušeno trdim tole: če bi v več slovenskih krajih znali in želeli združiti moči tako kot vi v Uniorju v Zrečah, bi marsikje lahko s turizmom rezali krepko debelejši kos kruha!"* /Z desne: **dr. Marjan Rožič**, predsednik Turistične zveze Slovenije; **Jože Košir**, župan občine Zreče, **Maks Brečko**, direktor programa Turizem v delniški družbi Unior; predvčerajšnjim, v sredo, 14. julija, so v Zrečah odprli nov hotel Dobrava 2000 s štirimi zvezdicami, Terme Zreče pa imajo povsem novo podobo; ni odveč poudariti, da Program Turizem posluje v sklopu delniške družbe Unior, kovaška industrija Zreče, ter zajema **Terme Zreče in Klimatsko zdravilišče Rogla** s smučarskim centrom, ki je za minulo zimsko sezono dobilo 'Zlato snežinko' ter zmagalo tudi v izboru 'Naj slovensko smučišče/

••• *"Gospodje, verjetno veste, da sem jo izmed dveh kandidatov za novega generalnega direktorja Slovenskih železnici na nadzornem svetu zvozil z manj glasovi od protikandidata. Glede na to, da znam voziti vse vrste lokomotiv, tudi te 'ta male', resno računam, da me boste vzeli v sindikat strojevodij, če me ne bodo znova imenovali za generalnega!"* /**Dr. Marjan Rekar**, v času fotografiranja na vlakcu je bil še generalni direktor Slovenskih železnic, d.d./

••• *"Gospodje, prisegam, da jaz osebno nimam prav nič s tem, da so občinski svetniki preimenovali Paviljon NOB Tržič v Galerijo Ferda Mayerja. Jaz z družino stanujem v Križah na Cesti Kokrškega odreda, kar dokazuje, da nisem proti NOB in negovanju revolucionarnih tradicij. Jaz kot župan sem demokratično vloženo pobudo gospe Mayer moral predložiti občinskemu svetu in svetniki so z večino glasov demokratično sprejeli sklep o preimenovanju. Zato jaz ne razumem, zakaj zdaj po Tržiču lepijo neke plakate in spet vlečejo na dan zadeve okrog nogometnega igrišča, gospe in gospodje iz LDS pa na različne načine sporočajo, da so ogorčeni. Pač ne razumejo demokracije."* /Z leve: **Pavel Rupar**, župan občine Tržič; **Ivan Kokalj**, predsednik KS Brezje pri Tržiču; **Janez Bogataj**, občinski svetnik in predsednik KS Leše; **Ivan Kos**, župnik v Kovorju/

••• *Zdaj, ko se je Gorenjskemu glasu, Krekovi banki, in Zavarovalnici Maribor na začetku Zoisove ulice v Kranju pridružil še prenovljen in krepko povečan market SPAR, ki dosega dnevne rekorde tako s konkurenčno ponudbo kot z obiskom kupcev od blizu in daleč, ter ko se hitro bliža tudi otvoritev športne trgovine Hervis v na isti lokaciji, se stotine obiskovalcev lepo urejenega parkirnega prostora na Ziosovi ulici 1 sprašujejo, čemu je tam namenjena betonska kletka z debelimi pocinkanimi mrežami. Hudo so v zmoti tisti, ki masivno betonsko-kovinsko kletko povezujejo z bližnjo stavbo Okrožnega (in Okrajnega) sodišča Kranj, kjer so vse bolj pogosto odmevne maratonske sodne obravnave, na primer 'gorenjska mamilaška'.* ***Kletka na parkirnem prostoru ni zato, da bi koga od priprtih imeli bližje sodišču*** *in ga ne bi bilo treba vsakič voziti iz Zaporov Radovljica in nazaj. Pač pa je betonsko kovinski stvor na Zoisovi ulici 1 še en dosežek slovenske arhitekture, za katerega utegne celo kdo dobiti nagrado ...*

Koncerti & te zadeve

Rock Planica 99

Rateče - Rock fešta tedna imenovana "Rock Planica 99" bo tokrat že tretjič po vrsti na gorenjskem severu na tradicionalnem prizorišču v Ratečah. Kot nam je povedal srce in duša festivala Roman iz Godec Puba, se bo v soboto, 17. julija, dogajalo v velikem stilu. Zvezde festivala bodo nedvomno trenutno najuspesnejši rockerji pri nas **Big Foot Mama,** pred njimi pa bodo nastopili še **Dadi Daz, Babewatch, Prisluhnimo tišini, Skregani, Matej Košir, Afera** in domači heroji skupina**Zahod.** Vstopnice so po 1000 sitov v predprodaji v Godec Pubu v Ratečah, naj zapišem tudi, da bodo na dan festivala poskočile na 1300 sitov (pivo bo fest poceni, po borih 250 tolarčkov). Obiskovalci boste lahko kampirali, če pa boste po končanem dogajanju po vsej sili želeli domov, so za vas do Jesenic organizirali tudi prevoz. • **ik**

Tržič bo "rockal" z Rok'n'bandom

Tržič - Na Sv. Jožefu nad Tržičem bodo danes, 16. julija, od 21. ure naprej na sceni fantje iz **Rok'n'banda** in seveda Nika, Maja in vse njihove uspešnice. Vstopnina je 1000 sitov, žur pa še za nekaj ničel večji... • **ik**

Pod Homanovo lipo Benč

Škofja Loka - "Pod Homanovo lipo" bo danes, 16. julija, zvečer na sceno stopil legendarni Janez Bončina s svojim bendom. Mimogrede, Benč je pred nedavnim izdal ploščo z naslovom Bendologija, na kateri so njegove uspešnice na poseben način, koncertne, unplugged... Sicer pa Pod Homanovo lipo boste izvedeli vse na to temo. • **ik**

Punkeljrock v Železnikih

Železniki - Danes, v petek, 16. julija, se bo močno dogajalo tudi v Železnikih. V sklopu Čipkarskega dneva bodo čipke postale rockovske na igrišču v Dašnici. Z začetkom ob 18. uri se bo začel tako imenovani "Punkeljrock festival", na katerem bodo nastopile domače skupine z legendarnimi gosti iz Ljubljane. Kot prvi bo nastopil **Pihalni orkester Alples,** sledili pa bodo skupine **3= pijanački, Mad house, Unimogs,** koncert pa bo v poznih večernih urah zaključila skupina **Bad Law,** ki bo v goste pripeljala še znanega slovenskega glasbenika **Pavla Kavca z njegovo skupino Oko.** • **ik**

Iz središča Slovenije v Vaše srce

89,7MHz **Radio GEOSS** 89,7MHz

Fax 061/883-740, telefon 061/885-252, GSM 041-682-146

HOROSKOP

OVEN 21. 3. - 20. 4.
Vso stvar še enkrat dobro premislite in se potem odločite. Ne dovolite, da se vas loti melanholija in pojdite po začrtani poti naprej. Partnerjevi izrazi ljubosumja ne bodo ravno prijetni.

BIK 21. 4. - 20. 5.
Preveč hrepenite po denarju. Stopite že enkrat na realna tla in obrzdajte svoje želje. Teden, ki je pred vami, bo minil brez večjih sprememb tako v službi kot v ljubezni.

DVOJČEK 21. 5. - 21. 6.
Z razvojem dogodkov v službi boste zadovoljni. Ne podrejajte se željam drugih in uspeh vam je zagotovljen: čustva boste še bolj umirili in se predali predvsem delu.

RAK 22. 6. - 21. 7.
Težave, ki ste si jih nakopali v preteklosti, boste še nekaj časa občutili, predvsem finančne. Zatišje v ljubezni vas že preveč obremenjuje. Včasih morda preveč pričakujete.

LEV 22. 7. - 23. 8.
Čas je, da greste malo v družbo in prisluhnete tudi kakšnemu nasvetu, čeprav vsem po vrsti ne gre zaupati. Bodite previdni pri izbiri poslovnih partnerjev. Namenite malo prostora tudi čustvom.

DEVICA 24. 8. - 22. 9.
Vaša odločitev, da napravite temeljite spremembe v vašem zasebnem življenju, je prava, le potruditi se morate dovolj. Ne čakajte, da to storijo drugi namesto vas.

TEHTNICA 23. 9. - 21. 10.
Veliko truda in energije boste namenili poslu, premalo pa si vzamete časa zase. Predvsem konec tedna je pred vami tudi nekaj veselih trenutkov s prijatelji.

ŠKORPIJON 22. 10. - 21. 11.
Na poti do uspeha boste naleteli na ovire, s katerimi se bo treba spopasti. S svojim uspehom sicer vzbujate ljubosumje drugi, ki jim nikakor ni jasno, kako lahko vam vse uspeva.

STRELEC 22. 11 - 20. 12.
Preveč črnogledo razmišljate in se predajate slabim občutkom. Prepustite se kdaj toku življenja in ne iščite težav tam, kjer jih v resnici ni. Vse se bo lepo izteklo.

KOZOROG 21. 12. - 20. 1.
Naleteli boste na težave v odnosih s prijatelji, ker nekomu preveč zaupate. To se bo poznalo tudi na področju ljubezni, vendar boste na koncu zadeve ugodno rešili.

VODNAR 21. 1. - 19. 2.
Nekdo od vaših bližnjih vas bo pošteno presenetil in vam dal misliti. Previdno ravnajte z denarjem, ne zapravljajte ga tako lahkomiselno. V ljubezni so vam zvezde naklonjene.

RIBI 20. 2. - 20. 3.
Veselje in zadovoljstvo vas bosta spremljala še naslednje dni. Zaslužili ste si malo oddiha, v službi vas čakajo naporni dnevi. Denarja boste zaenkrat imeli dovolj, a ne za dolgo!

Prva plošča skupine The Unimogs Band: Vzemi in pojdi

Umaknite se, prihaja unimog...

... pravi Braco, pevec skupine The Unimogs Band, ki je te dni izdala svojo prvo ploščo "Vzemi in pojdi". Ljubitelji starega rocka in najboljših glasbenih žurov skupino seveda že poznajo. Fantje igrajo pravi rock s kapljico popa in ro(c)ko na srce, zadeva pravemu ljubitelju tovrstne glasbe kar fajn "sede". Na unimogu sem bil z bratoma Krasnič, Bracotom in Samirjem, pevcem in bobnarjem skupine.

Unimog je bil tisti tovornjak, ki smo ga mulci pred petnajstimi letih hodili gledat v zadnje nadstropje blagovnice Globus v Kranju, ko so tam še prodajali avtomobile...

Braco: "Naše ime The Unimogs Band res izhaja iz imena tega Mercedesovega tovornjaka. Ime smo si nadeli na nekem zboru "unimogarjev", lastnikov teh tovornjakov. Igrali smo na enem takih tovornjakov, takrat smo bili še brez imena, pa je padla ideja, da bi bili kar Unimog. Takrat je bilo

The Unimogs band so: Braco Krasnič (vokal), Robi Gajgar (kitara, vokal), Igor Klemenčič (bas), Samir Krasnič (bobni, vokal) in Jordan Marn (kitara, vokal).

še celo tako, da smo s to karavano unimogov šli iz Železnikov čez hribe proti Bohinju. Vsaka oštarija je bila postanek, povsod so nas sprejeli, nekje pa so nas "zjagali" ven. Zanimiv spomin za vse nas in ni bilo druge, da vzamemo ime po tem tovornjaku. Ker pa nas je bilo pet, smo dodali še "s", tako da smo The Unimogs Band."

Kdaj se je to dogajalo?

Samir: "To so bili naši začetki leta 1993. Skupina obstaja pet, šest let."

Vseskozi v tej postavi?

Braco: "Postava se je v teh letih času malenkost spremenila, kar je čisto normalna stvar, pač odvisno od ljudi samih, vmes so prišle družine, druge družbe... V tej zasedbi smo štiri leta, razen kitarista Jordana Marna, ki se je pridružil letos, kakšne tri mesece nazaj."

Kolikor vem korenine nekaterih članov banda segajo v skupino Šum...

Samir: "Jaz in basist Igor Klemenčič sva igrala v skupini Šum. Igrali smo bolj poprock glasbo, bolj zabavne zadeve, še zdaleč nismo bili tako rockerski kot sedaj."

Pa tvoje pevske izkušnje Braco?

Braco: "Do vojne v Sloveniji je še nekako šlo s "terasa bandi", po vojni pa se je zadeva ustavila. V glasbenem smislu sem takrat počival, a vseskozi čutil, da mi nekaj manjka. Pridružil sem se skupini, bom poskusil, pa bomo videli, sem si mislil. Fantje so me dobro sprejeli, postalo mi je všeč, naučil sem se komadov, ki so jih igrali, z glasom "preklopil" na rock..."

Na začetku ste potem igrali evergreene in pop zadeve ali takoj trše rockovske stvari?

Samir: "Ne v tej zasedbi nismo nikoli igrali popa..., že dobrih petnajst let se že ukvarjamo z glasbo in ko smo se dobili v tej zasedbi, smo rekli, da bomo šli z repertoarjem malo bolj nazaj v šestdeseta, sedemdeseta in osemdeseta leta, ampak ne k evergreenom, ampak staremu rocku..."

Si imel kaj problemov pri glasovnem "preklopu" na rock, Braco?

Braco: "Ko sem pel še v komerciali, sem imel probleme z visokimi toni, sedaj ni problema. Pojem komade od Led Zeppelin, Aerosmith, The Deep Purple, Whitesnake, The Doors, The Rolling Stones, tudi Adamsa zahropem na njegov način...."

Samir: "Deep Purple še posebej dobro odpoje. Kot back vokalista pa mu pomagava tudi jaz in kitarist Robi Gajgar."

Kar bogat repertoar rockovskih klasik...

Braco: "Naš repertoar obsega tam do 80 komadov nekje, približno za 4 ure non stop igranja. S tem, da je nerodno na isti prostor, čeprav šele po treh mesecih, priti s povsem enakim repertoarjem. Sproti delamo tudi nove rockovske komade."

Veliko igrate?

Braco: "Zaenkrat imamo po 50 špilov na leto, povprečno enega na teden."

Poleg Gorenjske...

Samir: "Ne poleg, ampak predvsem igramo na obali, Koper, Portorož, Lucija. Tam je pozimi dobra klubska scena in smo kar pogosti gosti. Sicer pa je dol tako, da če igraš v klubu, ki je znan in cenjen, so ti odprta vrata tudi drugje. Ali pa zaprta, če razočaraš publiko. Seveda pa igramo tudi po Gorenjskem, Štajerskem..."

V Kranju pa tudi drugje na Gorenjskem se lastniki lokalov po večini še niso navadili, da je za dober obisk v lokalu potrebno imeti tudi band kot dodatno ponudbo...

Braco: "Na obali to vedo že več let."

Kdaj je preskočila iskrica in ste začeli delati svoje komade?

Braco: "Svoje komade smo začeli delati leta 1995, naslednje leto smo takoj posneli 4 komade, prve na plošči. Najprej smo skupaj spravili repertoar za koncerte, potem pa smo začeli razmišljati tudi o lastnih komadih. Prvi štirje so se pri publiki kar prijeli in tako smo posneli še štiri komade, kar bi lahko bilo na plošči. Bomo vsaj imeli cd ploščo glasbe, ki jo igramo".

Samir: "Najprej smo vadili, potem smo šli igrat, da smo nekaj zaslužili, da bi potem lahko šli v studio."

Teksti so večinoma kitarista Robija?

Samir: "V glavnem, razen komada Vzemi in pojdi, ki je Bracotov."

Braco: "Robi je glava banda in v glavnem osnovo za komad prinese na vajo, kjer ga skupaj dodelamo do konca. Moram reci, da se zelo dobro razumemo, pa tudi Jordan, ki sicer še ni dolgo v bandu, zamenjal je kitarista Iztoka Kobala, je pravi."

Besedila so iz življenja, vidim...

Braco: "Mnogi se radi hitro vozijo, vsak se rad spominja česa lepega, radi gremo v gostilno, le kdo rad tudi ne počiva..., če besedila gledate skozi naslove. Tudi kakšna ljubezenska je vmes. Mislim, da je v besedilih zaslutiti tudi naš življenjski slog."

A plošče res ne bo v prodaji?

Braco: "Ne, vsi tisti, ki jim je všeč naša glasba, jo bodo lahko dobili na naših "špilih"."

Promocija?

Braco: "V začetku septembra bomo imeli veliki koncert. Če se bo le dalo, bomo igrali na tovornjakih unimogih... Sicer pa želimo čimveč nastopati. Ker smo še vedno na neki način zasvojeni z muziko."

• **Igor K.**

Poletje v Kranju

Filmi, predavanja in koncerti

Kranj - Klub študentov Kranj, v organizacijski podobi Petre in Tanje, je letos zelo lepo poskrbel za študente, in seveda ves ostali živelj, na počitnicah. Srede so rezervirane za potopisna predavanja, četrtki za koncerte, petki pa so rezervirani za filmske projekcije. Predavanja in koncerti bodo na dvorišču gradu Khiselstein, filmski program pa se bo odvijal na vrtu gostilne stari Mayr. V **sredo, 21. julija,** je tako na vrsti potopisno predavanje na temo **"Južna Italija".** Predaval bo Tino Mamić, obljubil pa je tudi pravo glasbo z dna italijanskega škornja, v **četrtek, 22. julija,** bo Khiselstein v jazzy fluidu, nastopila bo **Mia Žnidarič,** filmski **petek, 23. julija,** pa bo "romantičen" s filmom **Mogočna Afrodita,** v režiji Woodya Allena, poleg njega pa igra tudi Mira Sorvino. • **Igor K.**

Je bil kralj rock'n'rolla v Škofji Loki?

"Elvis je postal del mene"

Škofja Loka - Središče Škofje Loke je prejšnji teden poplesavalo v ritmu Elvisa Presleyja. Kljub dežju, ki je padal na loške ulice, je slovensko-kanadski Elvis, Vili Verhovšek razgrel najstnice, nad njegovim nastopom pa so bile navdušene tudi malo starejše gospodične.

Vilijev vstop na oder je bil naravnost spektakularen. Najprej se je zaslišala glasba, ki je stopnjevala napetost, luči so se za nekaj časa ugasnile. Ko je pevec pritekel na oder, je glasba dosegla vrhunec, luči pa so začele noro utripati. Vili je bil oblečen v belo, jakno pa so krasile tiste znamenite resice, nepogrešljiv del garderobe kralja rock'n rolla.

Pompozen vstop na loški oder je bil pravzaprav upravičen. Vilijevo posnemanje velikega Elvisa izstopa od amaterskega pozibavanja z boki in neuspešnega prizadevanja, da bi vsaj približno ujeli tisti pravi glas. Dvajsetletni Vili Verhovšek je že dvakrat zmagal na ameriškem tekmovanju "Elvis Tributing Convencion". Na tem tekmovanju Elvisovih dvojnikov se vsako leto zbere več kot sto posnemovalcev pokojnega Presleyja. Vili pravi, da ima večina teh posnemovalcev

tisti pravi občutek za Elvisovo glasbo, zato kakšnega posebnega tekmovanja med njimi ni. Na tekmovanje pridejo zato, da izkažejo spoštovanje in čast pokojnemu kralju, je dejal Vili.

Slovensko-kanadski posnemovalec je ob dvajsetletnici Elvisove smrti nastopil za najožji krog sodelavcev pokojnega pevca. Pel je v Gracelandu, Presleyjevem domu, kamor še danes romajo navdušenci nad Elvisovo glasbo. **"Peti tam je neverjetno. Lahko rečem, da Elvisa na neki način začutiš. Kar zmrazi te,"** je Vili opisal nepozabni nastop.

Vilijevo načelo je, da uživa v tem, kar dela. In to se začuti tudi ob poslušanju njegovega petja. Prevzame te občutek, da se Vili ne trudi posnemati kralja rock'n rolla, ampak da mu je nastop že zdavnaj zlezel pod kožo. Tudi značilni gibi, zaščitni Elvisov znak, so usklajeni in neprisiljeni. Vili pravi, da je imel največ težav prav z učenjem Elvisovega pozibavanja. **"Da bi se naučil tiste značilne gibe, sem Presleyjeve nastope gledal toliko časa, da so postali del mene,"** pravi Vili. Zdaj mladi pevec še posnema Elvisa, upa pa, da se bo kasneje uveljavil kot Vili Verhovšek in da ga ne bodo poznali le kot Presleyjevega dvojnika.

• **Špela Žabkar**

PETEK, 16. JULIJA 1999

TVS 1

8.00 Vremenska panorama
8.30 TV prodaja
9.00 Srebrnogrivi konjič, risana nanizanka
9.25 Risanka
9.30 Tedenski izbor; K. Kovič: Moj prijatelj Piki Jakob
9.50 V telovadnici, brazilska nadaljevanka
10.15 Risanka
10.20 Na sončni vročini, angleška drama
12.05 Spoznavajmo ..., amer. dok. oddaja
13.00 Poročila, Vreme, Šport
13.15 Vremenska panorama
14.40 Gibljive slike: Ljubezen v filmu
15.10 Po domače
16.00 23. mednarodni mladinski festival v Celju, 1. oddaja
16.30 Mostovi
17.00 Rdeči grafit
17.50 Markering
18.00 Obzornik, Vreme, Šport
18.10 National geographic - raziskovalec, amer. dok. serija
19.15 Risanka
19.30 TV Dnevnik
19.50 Vreme
19.55 Šport
20.00 Zrcalo tedna
20.15 Petka
21.30 Caroline v velemestu, amer. nanizanka
22.00 Odmevi
22.30 Kultura
22.35 Vreme
22.40 Šport
22.50 Polnočni klub
0.00 Camerata Slovenica na gradu Dobrovo

TVS 2

9.00 Vremenska panorama
10.00 Napovedniki **10.05** Tedenski izbor: Videoring s Tanjo **10.30** Doktor Finlay, škotska nanizanka **11.20** Euronews **11.45** TV Prodaja **12.15** Ekstremne avanture: Majevske brzice **12.40** Filmski triki: Odkrivamo zgodovino **13.05** Camila: kanadsko - angleški film **14.40** Alica, evropski kulturni magazin **15.10** Kolesarska dirka po Franciji, prenos **15.55** Celje: EP v košarki za kadete Slovenija - Rusija, prenos **17.30** Po Sloveniji; oddaja TV Maribor **18.05** Popolna tujca, amer. nanizanka **18.30** Simpsonovi, amer. nanizanka **19.00** Kolo sreče, TV igrica **19.30** Videoring **20.00** danes in nikoli več? **20.05** Pustolovščina Okavango, francoska dok. serija **21.00** Heavenly Creatures, novozelandski film **22.40** Red in zakonitosti, amer. nanizanka **23.25** Koda 10-07, kanadska nanizanka

KANAL A

7.00 Videostrani **7.30** Mogočni mišek, risanka **8.00** Mork in Mindy, nanizanka **8.30** Bradyjevi, humoristična nanizanka
9.00 Oče Dowling, humoristična nanizanka
10.00 Kraljica src, nadaljevanka
11.00 Misija: Nemogoče, akcijska nanizanka
12.00 Atlantis, ponovitev
13.00 TV prodaja **13.30** Oprah show, ponovitev **14.30** Družinske zadeve, humoristična nanizanka **15.00** Sinovi in hčere, nadaljevanka **16.00** Oprah show: Nepozabni trenutki med partnerji **16.50** Bravo, maestro, kuharska oddaja **17.00** Kraljica src, nadaljevanka **18.00** Korak za korakom, nanizanka **18.30** Ne mi težit, humoristična nanizanka **19.00** Sam svoj mojster, humoristična nanizanka **19.30** Skrita kamera **20.00** Ob 20. uri si na Kanalu A priglejte: Pošiljka smrti, film **21.40** Kvartni skok, nanizanka **22.40** Airwolf, nanizanka **23.30** Petek trinajstega, nanizanka **0.20** Misija: Nemogoče, avstrijska nanizanka **1.20** Danyeve zvezde, vedeževanje, ponovitev **2.20** Video strani

POP TV

6.00 Dobro jutro, Slovenija, jutranji program na MMTV, Tele 59, TV Robin **6.25** Izlet tedna **6.30** Super pop, ponovitev sezone **8.30** Kuhajmo skupaj, ponovitev **8.55** Izlet tedna
9.00 Top shop, televizijska prodaja **9.30** Ljubezenske vezi, ponovitev **10.20** Preciosa, ponovitev mehiške nadaljevanke **11.15** Prevare, ponovitev mehiške nadaljevanke **12.15** Prva izdaja, amer. nanizanka **13.05** V imenu pravice, nanizanka **14.00** TOP shop, program za samoporjavitev **14.30** Brez zapor z Jonasom, ponovitev sezone **15.30** Stefanie: Angel v belem, nemška nanizanka **16.30** Ljubezenske vezi, mehiška nadaljevanka **17.20** Preciosa, mehiška nadaljevanka **18.15** Prevare, mehiška nadaljevanka **19.15** 24 UR **19.55** 1,2,3 - Kdo dobi? **20.00** Policijska akademija 3, ameriški film **21.40** Dosjeji X, ameriška nanizanka **22.40** Tik pred zločinom, angleška nanizanka **23.40** Nove Emanueline pustolovščine, erotična serija **1.30** 24 UR, ponovitev **2.15** Video strani

GAJBA

9.00 24 ur, ponovitev **9.45** BORZNI MONITOR **15.00** Živa - magazin **16.00** Blanche, kanadska nanizanka **17.00** Ljubezen počaka, amer. nanizanka **17.30** Neverjetne zgodbe, ameriška nanizanka **18.00** Varuhi luke, avstralska nanizanka **19.00** Živa - novice **19.15** Severna obzorja, ameriška nanizanka **20.00** Mesečniki, ameriški film **22.00** Živa - magazin, regionalni program **23.00** Halifax, avstralska nanizanka

HTV 1

8.00 Test **8.30** Dobro jutro **10.30** Poročila **10.40** Izobraževalni program **12.00** Poročila **12.30** Sunset Beach, serija **13.10** Mala sirota, serija **13.55** Poročila **16.10** Ferris Bueller, serija **16.35** Alpe-Donava-Jadran **17.05** Poročila **17.20** Ivanhoe, serija **18.15** Ne daj se, Floki, serija **18.50** Kolo sreče **19.30** Dnevnik **20.10** Velo misto, dramska serija **21.40** Foxov filmski večer **23.35** Pogledi **0.05** Roseanne show **0.50** Jagg, serija **1.35** Sedmi element **2.05** film **3.20** TV razpored

HTV 2

8.00 Panoramski posnetki hrvaških turističnih krajev **14.55** Poročila za gluhe in naglušne **15.00** Film **17.00** Svet odkritij, dokumentarna serija **18.05** Hugo **18.30** Prijatelji, serija **19.00** Hrvaška danes **19.30** Dnevnik **20.05** Kviz **20.30** Zakon v L.A., serija **21.20** Po lepi naši, prenos **23.30** TV razpored

AVSTRIJA 1

6.05 Otroški program **9.00** Sam svoj mojster **9.30** Superman **10.10** Knight Rider **11.00** Knight Rider **11.45** Perrine **12.10** Velika uganka **12.35** Maska **13.00** Confetti igrice **13.05** Mali dinozaver **13.20** Pojoča družina Trapp **13.45** Pomorščak Sinbad **14.05** Confetti igrice **14.15** Miniverzum **14.25** Pinky in Brain **14.45** McGyver **15.30** Vesoljska ladja Enterprise **16.20** Superman **17.05** Polna hiša **17.35** Sam svoj mojster **18.05** Po ločitvi **18.30** Zlata dekleta **19.00** Prijatelji **19.30** Čas v sliki in kultura **20.00** Šport **20.15** Tin Cup, ameriški film **22.25** Cainovo prekletstvo, amer. film **23.55** Rešite Harrya!, amer. film **1.30** Chatojeva dežela **3.05** Shaft **4.40** MacGyver **5.25** Po ločitvi **5.55** Perrine

AVSTRIJA 2

6.00 Teletekst **7.00** Vreme ob zajtrku **7.30** Vremenska panorama **9.00** Čas v sliki **9.05** Policijska inšpekcija 1 **9.30** Bogati in lepi **10.10** Otrok po naročilu, amer. film **11.45** Pogled na vreme **12.00** Čas v sliki **12.10** Vera **13.00** Čas v sliki **13.15** Policijska inšpekcija 1, amer. nanizanka **13.40** Hribovski zdravnik **14.30** Umor, je napisala, amer. nanizanka **15.15** Bogati in lepi **16.00** Derrick **17.00** Čas v sliki **17.05** Dobrodošla Avstrija **19.00** Zvezna dežela danes **19.30** Čas v sliki in kultura **20.00** Pogledi s strani **20.15** Aktni znak XY - nerešeno...**21.20** Vsakdanja zgodba **22.10** Čas v sliki 2 **22.35** Moderni časi **23.10** Quincy **0.00** Čas v sliki **0.30** Aktni znaki XY - nerešeno ... **1.05** Visoka družba **1.25** Umor, je napisala **2.05** Pogledi s strani **2.10** Pogledi s strani **2.15** Varljivo hrepenenje, amer. film **4.00** Dobrodošla, Avstrija

TELE-TV KRANJ

... 24 UR DNEVNO GORENJSKI TELETEKST ... Videostrani **18.55** Gorenjska televizija danes **19.00** Poročila Gorenjske 1060 **19.15** Gorenjski obzornik 16 **19.30** Sosedje, nanizanka **19.50** TV prodaja **19.55** Priporočamo: EPP blok - 2 **20.00** Želeli ste, poglejte, gorenjske grče, 11. oddaja **20.30** Reportaža LTV Slovenije **21.00** Brez šminke **21.45** Poročila Gorenjske 1060 **22.00** Video Millenium 3. oddaja **22.35** Gorenjski obzornik **22.50** Gorenjska poročila, 1060 **23.05** Sosedje, nanizanka **23.30** Reportaža LTV Slovenije **00.01** Nočni zabavni erotični program (film) **SODELUJTE V KONTAKTNIH ODDAJAH TELEVIZIJE TELE-TV KRANJ - POKLIČITE PO TELEFONU: 33 11 56! PRIDRŽUJEMO SI PRAVICO DO SPREMEMBE PROGRAMA.**

LOKA TV

9.00 Napovednik **9.01** Glasbena kaplijca **9.05** Zgodovina avtomobilizma **9.25** Sosedje, avstralska nadaljevanka **9.45** Naj nogometaš za leto 1998, reportaža **10.52** Videostrani na 51. kanalu z oddajnika na Lubniku

TV ŽELEZNIKI

VIDEOSTRANI TV Železniki preko COMPUTER od 17. do 19. ure ob glasbeni podlagi Radia Sore. VIDEOSTRANI TV Železniki na videokaseti ob 18., 19.20 in 21. uri.
19.00 Današnji gost v studiu - kontaktna oddaja **21.00** Brez komentarja

ATM TV KR. GORA

... Videostrani **18.10** Testna slika **18.15** Napovednik dnevnega programa **18.16** EPP blok **18.18** Spoznajmo svojega soseda **19.28** Risanka **19.33** Videostrani **20.00** Video boom 40, ponovitev **20.52** Satelitski program Deutsche Welle **22.00** Videostrani

TV ŠIŠKA

... Videostrani **19.50** Napoved sporeda **20.00** Ponovitev programa srede ... Radio ONIX FM do jutranjih ur z vami v živo

IMPULZ KAMNIK

17.45 TV ponudba **18.00** Lokalne novice **18.15** Sosedi - nadaljevanka **18.45** TV ponudba **19.00** Lokalne novice **19.15** Video top **20.00** Lokalne novice **20.15** Za sprostitev **21.45** TV ponudba **22.00** Lokalne novice **23.00** Erotika

R TRŽIČ

Oddajamo od 10.00 do 20.30 na 88,9 Mhz in 95,0 Mhz UKV stereo.
Pozdravu iz studia in napovedi sporeda bo sledila obilica uporabnih in zanimivih informacij, od mini črne kronike do pregleda kulturnih dogodkov. Oddaja **Naša priložnost**, v kateri bo tekla beseda o zanimivostih za podjetnike, bo na sporedu ob 11.20 Ob 13.00 **prenašamo poročila Radia Slovenija. 13.40** je čas, ko se zazibljemo na valovih časa in izpolnimo katerega izmed glasbenih predlogov. Ob **14.40** glasujemo za **Gorenjca meseca. 15.00** je čas za **ŠOU informacije. Ob 15.30** so na sporedu **lokalne informacije.** Sledila bo oddaja **Kulturni Babilon.** Ob **16.10** bomo posredovali **obvestila,** nato pa ob **16.30** prenašali oddajo **Deutsche Welle poroča. 16.50** je čas za **mrežo presenečenj. Kuharski nasvet** pride na vrsto ob **17.30, uro kasneje pa bomo zastavili petkovo nagradno vprašanje.** Spored bomo zaključili s prijetno glasbo v oddaji **Dance nation.**

Oglaševanje na najstarejši Gorenjski radijski postaji je vredno vašega zaupanja

RADIO TRŽIČ
88,9 in 95 Mhz
marketing 064/525-600
studio 064/564-564

R TRIGLAV

00.00 Nočni glasbeni program **5.40** Oglasi **6.00** Razmere na cestah **6.40** Oglasi **6.45** Vreme (Robert Bohinc) **7.00** Druga jutranja kronika **7.30** Halo, porodnišnici **7.35** Danes v Dnevniku **8.00** Kronika OKC Kranj **8.15** Obvestila **8.30** Pogled v današnji dan **8.40** Oglasi **9.00** Popevka tedna **9.05** Izbiramo Gorenjko, Gorenjec meseca **9.15** Voščila, dobre želje **9.40** Oglasi **10.00** Aktualno: Zavrovalnica Triglav **10.30** Novice **10.40** Oglasi **11.00** 1001. nasvet **11.40** Oglasi **12.00** BBC novice, vreme **12.10** Obvestila, osmrtnice **12.15** Dr. Petek: Kontaktna oddaja (gostja: pediatrinja Majda Medvešček), tema: Nega in sončenje **12.40** Oglasi **12.55** Turistična agencija: Dober dan **13.00** Aktualno Doma je najlepše **14.00** Popevka tedna **14.15** Voščila, dobre želje **14.30** Pogled v današnji dan **14.40** Oglasi **15.00** Računalniške novice **15.30** Dogodki in odmevi **16.15** Obvestila **16.30** Osmrtnice **16.40** Oglasi **17.00** Aktualno: Informacije območne obrtne zbornice Radovljica **17.30** Domače novice **17.40** Oglasi **18.00** Pogled v jutrišnji dan **18.30** Občinski tednik Bled **19.00** Oglasi **19.15** Voščila **19.30** Večerni glasbeni program

R SORA

5.30 Prva jutranja kronika **5.40** Napoved programa **6.00** Dogodki danes - jutri **6.15** Naš jutranji gost **6.30** Noč ima svojo moč **6.40** Naš zgodovinski spomin **6.50** Pregled tiska **7.00** Druga jutranja kronika **8.00** Dogodki danes, jutri **8.50** Pregled tiska **9.00** Ponovitev jutranjega pogovora **9.30** Avtomobilski mali oglasi **9.50** Nasvet za kosilo **10.00** Dogodki danes - jutri **10.30** Projektiva ARI se predstavi **11.00** 37. čiparski dan v Železnikih **11.15** Filmske zanimivosti **12.00** BBC novice **12.50** Osmrtnice **13.00** Daj dam **13.50** Pregled tiska **14.30** Brezplačni mali oglasi **14.50** Nasvet za kosilo **14.55** Borza **15.00** Dogodki danes - jutri **15.30** RA Slovenija **16.30** Gorenjc meseca **16.50** Pregled tiska **17.00** Dogodki danes - jutri **17.30** Na obisku v občini Idrija **18.45** Alpetourovo turistično okence **19.30** Zadetek v petek **21.00** Nočni glasbeni program RA Sora

R RGL

KRIM: 100,2 MHz - ŠANCE: 99,5 MHz - LJUBLJANA: 105,1 MHz
6.00 Dobro jutro **6.15** Novice, AMZS, Vreme **7.00** Horoskop **7.35** Vreme **7.50** Anketa **8.00** Izbranka tedna **8.05** Glasbena želja za otroke **8.30** Jutro je lahko tudi takšno **9.30** Vaše mnenje o ... **10.05** Kam danes v Ljubljani **10.30** RGLova tema **11.30** Uganka RGL **12.00** BBC novice **12.20** Avtomobilizem **13.30** **Iz tujega tiska** **14.00** Pasji radio **15.00** RGL obvešča in komentira **15.30** Kulturni utrip **15.45** Črna kronika **16.00** Gospodarske novice **16.30** Zmajčkov mozaik **16.50** Iz Vodic **17.30** Hop top 13, glasbena lestvica Hopla RGL **18.45** Vreme **19.00** Izbranka tedna **19.20** Športni pregled **20.00** Odprta dlan **21.00** Nočni program

R OGNJIŠČE

5.00 Dobro jutro **5.30** Poročila **5.50** Stanje na cestah (AMZS živo!) **6.10** Pozdrav domovini **6.20** Koledar prireditev **6.30** Poročila **6.45** Današnjemu dnevu na pot, Svetnik dneva **7.10** Bim-bam-bom - otroške minutke z Mavrico in Cicklubom **7.30** Vremenska napoved, osmrtnice, obvestila **7.40** Kmetijski nasveti **7.50** Sprehodi po slovenski kulturni dediščini **8.00** Poročila **8.15** Jutranji klepet **9.00** Petkovo dopoldne **10.00** Poročila **10.15** Kulturni utrinki **11.00** Poročila **11.05** Vaša pesem **12.00** Zvonjenje in ponovitev Današnjemu dnevu na pot in Svetnik dneva **12.30** Poročila, osmrtnice, obvestila **12.45** Fidifarmov nasvet **14.00** Poročila **14.45** Komentar tedna **15.00** Informativna oddaja, vreme, osmrtnice, obvestila **15.50** Koledar prireditev **16.00** Skupni program iz studia Ljubljana in Koper **17.00** Poročila **17.15** Dijaška oddaja (1. in 3. petek) **18.00** Poročila **19.00** Radio Glas Amerike (VOA) **19.35** Otroška pesem tedna in zgodba za lahko noč **20.10** Napovednik programa za jutri **20.15** Radio Vatikan **20.35** Izmenjaje Ur'ca narodnozabavne glasbe (Nataša Ličen in Miha Štebej) in karavana prijateljstva (Alberto Pucer) **22.00** Poročila **22.30 - 5.00** Nočni glasbeni program

20 let
RADIO SORA
tel.:064/605 605, 624 039
http://www.radio-sora.si

ATM ELEKTRONIK d.o.o.
4280 KRANJSKA GORA, SAVSKO NASELJE 35
tel./fax:064/881-910, 881-484
UGODNE CENE OGLAŠEVANJA NA VIDEOSTRANEH IN MED PROGRAMOM

TRŽIŠKI HIT

vsak ponedeljek ob 17.25 na 88,9 in 95,0 MHz

Vroče poletne dni vam bomo na Radiu Tržič vsak ponedeljek okoli pol šeste ure popoldne krajšali z dobro glasbo. Tokrat bomo dali prednost starim dobrim melodijam, med katerimi vam bomo zastavili tudi nagradno vprašanje, na katerega odgovor boste poslali na naslov: Radio Tržič, Balos 4, 4290 Tržič.

Pa veliko užitkov na soncu v gorah in na morju!

Lepo vas pozdravljamo: trgovina ELEKTRODOM iz Tržiča, AVTO LESCE, Vesna in Dušan.

Izrežite kupon, vanj vpišite odgovor na nagradno vprašanje, ga nalepite na dopisnico in pošljite na naslov: Radio Tržič, Balos 4, 4290 Tržič.

KUPON RADIA TRŽIČ

Odgovor na ponedeljkovo vprašanje se glasi:

Moj naslov: .....

KINO

CENTER amer. kom. GENIJ ob 18. uri, amer. psih. thrill. SKRIVNOST ULICE ARLINGTON ob 20. in 22. uri **STORŽIČ** Zaprto do 12. avgusta! **ŽELEZAR** Zaprto do 11. avgusta! **RADOVLJICA - LINHARTOVA DVORANA** amer. kom. ANALIZA PA TAKA ob 20.30 uri **ŠKOFJA LOKA** amer. črna kom. ANALIZA PA TAKA ob 19. uri

SOBOTA, 17. JULIJA 1999

TVS 1

7.20 Marketing
7.25 Napovedniki
7.30 TV Prodaja
8.00 Zgodbe iz školjke, ponovitev
8.30 Cofko Cof, risana nanizanka
8.55 Pod klobukom, ponovitev
9.45 Otroška oddaja
9.55 Denver - poslednji dinozaver, risana nanizanka
10.20 Kino Kekec: Čoprnica Zofka, slovenski film
11.40 Caroline v velemestu, amer. nanizanka
12.00 Tednik
12.50 Dobrodošli doma
13.00 Poročila, Vreme, Šport
13.10 Marketing
13.15 Tedenski izbor
13.15 Homo turisticus
13.30 Prisluhnimo tišini
14.00 Petka
15.15 Splendor, italijanski film
17.00 Pomp
17.55 Marketing
18.00 Obzornik, Vreme, Šport
18.10 Na vrtu, oddaja TV maribor
18.35 Ozare
18.40 Svet čudes, avstralska dok. serija
19.10 Marketing
19.15 Risanka
19.30 TV Dnevnik, Vreme
19.50 Šport
19.55 Utrip
20.15 Kdo je na vrsti, amer. humoristična serija
21.00 22. festivala melodij morja in sonca MMS'99, prenos
22.30 Marketing
22.40 Obiskali smo..., francoska dok. serija
23.20 Poročila
23.30 Vreme
23.35 Šport
23.50 22. festival melodi morja in sonca MMS'99, razglasitev
0.20 Življenje z Rogerjem, ameriška nanizanka
0.40 Innocence, kanadska nadaljevanka
1.30 Poison Ivy I, ameriški film

TVS 2

8.00 Vremenska panorama
8.40 Napovedniki **8.45** Videoring, ponovitev **9.10** Črni in beli **9.40** Učitelj, francoska nadaljevanka **10.25** Igre brez meja (Tržič) **11.45** Davov svet, amer. nanizanka **12.10** Pearl, amer. nanizanka **12.30** TV Prodaja **13.00** Euronews **15.05** Kolesarska dirka Tour de France **17.25** Teniški magazin **17.55** Celje: EP v košarki za kadete, Slovenija - ZRJ, prenos **19.30** Videoring z Natalijo **20.00** Noro zaljubljena, maer. nanizanka **20.25** The household saints, amer. film **22.15** Marketing **22.20** Cik cak **22.50** Sobotna noč: Jewel - koncert in koncert Rock on tour **0.50** Srhljivo, avstralska nanizanka

KANAL A

7.00 Video strani **7.30** TV prodaja **8.00** Zajec Dolgouhec in prijatelji, risanke **9.30** Družinske zadeve, humoristična nanizanka **10.00** Nora hiša, nanizanka **10.30** Očka major, humoristična nanizanka **11.00** Charles je glavni, humoristična nanizanka **11.30** Brooklynski most, humoristična nanizanka **12.00** Zmenkarije, ponovitev **12.30** Bravo, maestro, ponovitev **13.00** Pot v raj, nanizanka **14.00** Sobotna matineja: Sneguljčica in sedem palčkov, film **16.00** Fergie in Andrew, za vrati palače, film **18.00** Odklop, dokumentarno-igrana oddaja
19.00 Lovec, akcijska nanizanka **20.00** Ob 20. si na kanalu A priglejte: Zmenkarije **20.30** Resnični svet, dokumentarna nanizanka **21.00** Mreža, akcijska nanizanka **22.00** Razgaljena resnica, film **23.40** Cestni bojevnik, akcijska nanizanka **0.40** Atlantis, ponovitev **1.30** Video strani

POP TV

7.00 Jetsonovi, risana serija **7.30** Reboot, risana serija **8.00** Kremenčkovi, risana serija **8.30** Doktor Seuss, risana serija **9.00** Mali bogataš, risana serija **9.30** Batman, risana serija **10.00** Šport za otroke, ameriška nanizanka **10.30** Skrivnostni svet Alex Mack, mladinska nanizanka **11.00** Morska deklica, avstralska nanizanka **11.30** Parker Lewis, ameriška nanizanka **12.00** Križarjenje, amer. nanizanka **12.30** Herkul, ameriški film
14.30 Pop'n'rol, ponovitev sezone **15.30** Sabrina: Mlada čarovnica, nanizanka
16.00 Rojen v svobodi, amer. mladinska nanizanka
16.50 Sindbadove pustolovščine, ameriška nanizanka **17.45** Clear / Clear, glasbena oddaja **18.15** Herkul, ameriška nanizanka
19.15 24 UR **20.00** Filmski maraton z Julijo Roberts: V postelji z sovražnikom, ameriški film **21.50** Kapitan Kljuka, ameriški film **0.10** Skrivnostna pizza, ameriški film **2.00** Punce s kitaro, ameriški film **3.30** Videostrani

GAJBA

15.00 Ogledalo, avstralska nanizanka **15.30** Power Rangers, amer. nanizanka **16.00** Ljubiva se, ameriški film **18.00** Severna obzorja, ameriška nanizanka 19.00 Pica, ti in jaz, amer. nanizanka **19.30** Radijska postaja, amer. nanizanka **20.00** Filmski dvojček z Dennisom Quaidom: Pridi si pogledat raj, ameriški film **22.00** Divji napalm, amer. film **0.00** Sreča pa taka, ameriška nanizanka

HTV 1

8.45 Koledar **8.55** Poročila **9.00** Power Rangers **9.25** Sezamova ulica **10.25** 39. mednarodni otroški festival **11.25** Hrtić - Hitić **12.00** Dnevnik **12.20** Hrvaška spominska knjiga **12.35** Ekhaya, nadaljevanka **13.20** Rosanne show, ponovitev **14.05** J.A.G., amer. nanizanka **14.50** Carson city, amer. film
16.05 Risanka **16.20** Poročila **16.30** Dober dan **19.10** Na začetku je bila beseda **19.30** Dnevnik **20.15** Velo misto, hrvaška nadaljevanka **21.00** Jacknife, amer. drama **23.15** Opazovalnica **23.45** Polnočna premiera: Iskanje madame Butterfly, italijanska miniserija **2.45** Zaključni udarec, amer. film

HTV 2

13.20 Koledar **13.30** Črno-belo v barvah, ponovitev **15.00** Sodobniki, ponovitev **16.00** 32. mednarodno folklorno srečanje, glasbena oddaja **16.30** Po zmajevo poti, akcijski film **18.20** Hišni ljubljenčki **19.00** Preplah v računalniku, risana serija **19.30** TV Dnevnik **20.10** Vesolje Stephena Hawkinga, angleška dok. serija **21.05** Chico in Gips'y, posnetek koncerta **22.40** Iz sveta razvedrila **23.30** Pearl, amer. humoristična serija

AVSTRIJA 1

6.25 Otroški program **7.55** Otroški prometni klub **9.30** Vroča sled **9.55** Albert pravi... **10.20** Ena, dva, tri **10.45** Smrkci
11.15 Disneyjev festival **12.10** Drew Carey **12.35** Skoraj popolno **13.00** Nick Freno **13.20** Princ z Bel Aira **13.45** Policijska akademija **14.30** Sabrina - mlada čarovnica **14.55** Simpatije **15.45** Beverly Hills, 90210 **16.30** Melrose Place **17.15** Šport - Nogomet **19.30** Čas v sliki/Kultura **19.53** Vreme **20.02** Šport **20.15** Stavite, da ...?, velika zabavno - glasbena oddaja **22.35** Hiša ob cesti, amer. film **0.25** Dekleta, zabava in pištole, film **1.55** 3.20 Rešte Harryja!, ponovitev amer. filma **4.55** Melrose place, ponovitev

AVSTRIJA 2

6.00 Videostrani **7.00** Vreme **9.00** Čas v sliki **9.05** Najboljši avstrijski kuharji **9.30** Samec v raju, ameriška komedija **11.00** Tigrovi krempiji, amer. pustolovski film **13.00** Čas v sliki **13.10** **Mali Peter, velike skrbi, avstrijski otroški film** **14.45** Mikosch, ponos čete, nemška komedija **16.20** Slikanica Avstrije **16.30** Alpe-Donava-Jadran **17.00** Čas v sliki **17.05** Ozri se po deželi **17.35** Kdo me želi **17.53** Religije sveta **18.00** Milijonsko kolo **18.25** Konflikti **18.55** Labirint **19.00** Avstrija danes **19.30** Čas v sliki in kultura **19.55** Vreme **20.00** Pogledi od strani **20.15** Vsako tretjo soboto, kriminalka **21.40** Čas v sliki **21.45** Toreto in valček, komedija
23.25 Čas v sliki **23.30** Mož v sivi flanelasti obleki, amer. drama **1.25** Pogledi od strani **1.30** Lopov skoraj nikoli ni sam, amer. film **4.25** Modern times, ponovitev **5.10** Quincy, ponovitev

Knorr
MEGAMILK
GORENJSKE MESNINE
Po starih receptih
DOBROTA
Stiška dimljena panceta

KINO

CENTER amer. psih. thrill. SKRIVNOST ULICE ARLINGTON ob 17. in 21.15 uri, amer. erot. thrill. DIVJE STRASTI ob 19. uri **STORŽIČ** Zaprto do 12. avgusta! **ŽELEZAR** Zaprto do 11. avgusta! **RADOVLJICA - LINHARTOVA DVORANA** ljub. drama PODLE IGRE ob 20.30 uri **BLED** amer. kom. ANALIZA PA TAKA ob 20. uri **ŠKOFJA LOKA** fran. akcij. kom. TAXI ob 19. uri, amer. črna kom. ANALIZA PA TAKA ob 21. uri **ŽIRI** amer. kom. MOGOČNI JOE YANG ob 20.30 uri

SOBOTA, 17. JULIJA 1999

TELE-TV KRANJ

... 24 UR DNEVNO GORENJSKI TELETEKST ... Videostrani 18.55 Gorenjska televizija nocoj 19.00 Gorenjska poročila 1060 19.15 Ljubljanski Tivoli, 1. del 19.30 Okrogla miza: Društvo upokojencev Kranj - vodi Črn Kanoni 20.15 Železnica v malem - pripravil R. Bešič 20.25 Priporočamo: EPP blok - 2 20.30 Vroča kolesa, oddaja o avtomoto športu 21.00 Ta je študentska, 5. oddaja 21.30 Iz domačega arhiva 22.15 Ljubljanski Tivoli, 2. del 22.30 Gorenjska poročila, 1060 22.45 Brez šminke 23.15 Zgodovina avtomobilizma 23.45 Priporočamo: EPP blok - 3 23.50 TV prodaja 00.00 Gorenjska televizija jutri ... Videostrani

SODELUJTE V KONTAKTNIH ODDAJAH TELEVIZIJE TELE-TV KRANJ - POKLIČITE PO TELEFONU: 33 11 56! PRIDRŽUJEMO SI PRAVICO DO SPREMEMBE PROGRAMA.

LOKA TV

... Videostrani na 51. kanalu z oddajnika na Lubniku

TV ŽELEZNIKI

VIDEOSTRANI TV Železniki preko COMPUTER od 17. do 19. ure ob glasbeni podlagi Radia Sora; VIDEOSTRANI TV Železniki na videokaseti ob 18., 19.20 in 21. uri.

19.00 Otroška oddaja 19.20 Aktualno 20.20 Serijski film

ATM TV KR. GORA

... Videostrani 18.10 Testna slika 18.15 Napovednik dnevnega programa 18.16 EPP blok 18.18 Naj nogometaš 1998 19.24 Risanka 20.00 Spoznajmo svojega soseda, ponovitev 20.10 Satelitski program Deutsche Welle 22.00 Videostrani

TV ŠIŠKA

... Videostrani 19.50 Napoved sporeda 20.00 Telemarket 20.50 Popolno zdravje, zdravljenje z alternativno medicino - ponovitev 22.00 OSHO - otrok nove dobe - ponovitev 22.30 Telemarket 22.40 Napoved sporeda za nedeljo 22.45 Videostrani

IMPULZ KAMNIK

17.45 TV ponudba 18.00 Lokalne novice 18.15 VB - 40 prem. 19.00 Lokalne novice 19.15 TV ponudba 19.15 Film 21.00 Kako ostati zdrav in zmagovati 21.30 Sosedi - nadaljevanka 22.00 TV ponudba 23.00 Erotika

R TRŽIČ

Oddajamo od 10:00 do 19:00 na UKV stereo na 88,9 in 95,0 Mhz.

Dopoldne bomo poskrbeli za čimveč zanimivih in uporabnih informacij. Ob 10.50 prisluhnite napovedi kulturnih dogodkov. Ob 11.50 se bomo povezali s številko 113, nadaljevali pa z 21. odajo Notranje poti, ki jo pripravljajo v **Univerzalnem življenju.** Kasneje se bomo zaziba**li** na valovih časa, sledil bo prenos oddaje Danes do 13. **Ob 13.40** bomo izpolnjevali glasbene predloge poslušalcev. **Ob 14:30** lahko prisluhnete oddaji **Ta dobr`h 10** Radia Tržič, nadaljevali bomo z lokalnimi informacijami in obvestili. Od **17:30 do 18:00** ne pozabite oddati **malega oglasa,** spored bomo zaključili s **horoskopom,** ki ga pripravlja Majda, in s **pravljico iz studia Gong.**

R TRIGLAV

00.00 Nočni glasbeni program 5.40 Oglasi 6.00 Razmere na cestah 6.40 Oglasi 6.45 Vreme (Robert Bohinc) 7.00 Druga jutranja kronika 7.30 Halo, porodnišnica 7.33 Pravljica za otroke 7.40 Oglasi 8.00 Kronika (OKC) - zadnjih 24 ur 8.05 Gora ni nora 8.15 Obvestila 8.30 Pogled v današnji dan 8.40 Oglasi 8.45 Pravljica 9.00 Popevka tedna 9.05 Duhovni razgledi 9.15 Voščila, dobre želje 9.40 Oglasi 10.00 Aktualno: Pokljuka 99 10.30 Novice 10.40 Oglasi 11.00 Aktualno 10.30 Novice 11.40 Oglasi 12.00 BBC novice, vreme 12.10 Obvestila, osmrtnice 12.40 Oglasi 12.50 Podarite, kontaktna oddaja 13.00 Aktualno: 13.40 Oglasi 14.00 Popevka tedna 14.15 Voščila, dobre želje 14.30 Pogled v današnji dan 14.40 Oglasi 15.00 Zavarovalnica Triglav 15.30 Dogodki in odmevi 16.15 Obvestila 16.30 Osmrtnice 16.40 Oglasi 17.00 Moja je lepša kot tvoja (ansambel Tornado) 17.30 Domače novice 17.40 Oglasi 18.00 Pogled v jutrišnji dan: Zlata skrinja 19.00 Oglasi 19.15 Voščila 19.30 Večerni glasbeni program

R SORA

5.30 Prva jutranja kronika 5.40 Napoved programa 6.00 Dogodki danes - jutri 6.15 Naš jutranji gost 6.30 Noč ima svojo moč 6.40 Naš zgodovinski spomin 6.50 Pregled tiska 7.00 Druga jutranja kronika 8.00 Dogodki danes - jutri 8.50 Pregled tiska 9.00 Ponovitev jutranjega pogovora 9.50 Nasvet za kosilo 10.00 Dogodki danes - jutri 10.30 Radijski kviz 11.00 Vprašanja in pobude - ponovitev 12.00 BBC - novice 12.30 Evropa v enem tednu 12.50 Osmrtnice 13.00 Daj dam 14.30 Brezplačni mali oglasi 15.00 Dogodki danes - jutri 15.30 RA Slovenija 16.50 Pregled tiska 17.00 Dogodki danes-jutri 17.15 New power - glasbena oddaja 19.00 Športna sobota 20.00 Nočni glasbeni program RA Sora

R RGL

KRIM: 100,2 MHz - ŠANCE: 99,5 MHz - LJUBLJANA: 105,1 MHz

7.00 Dobro jutro 7.15 Novice, vreme, AMZS 7.20 Nočna kronika 7.35 Vreme 7.50 Črna kronika, tedenski pregled 7.57 Izbranka tedna 8.45 Pomurski dogodki 10.00 Kam danes v Ljubljani 11.30 Uganka RGL 12.00 BBC novice 13.05 Iz tujega tiska 13.30 Pasji radio 13.40 Želje, čestitke 15.45 Gospodarske novice 16.30 Kulturni utrip 17.40 Notranjsko kraški mozaik 18.30 Športne novice 18.45 Vreme 18.57 Izbranka tedna 20.00 Večerni program 1.45 Horoskop

R OGNJIŠČE

5.00 Dobro jutro 5.30 Poročila 5.50 Stanje na cestah (AMZS živo!) 6.10 Pozdrav domovini 6.20 Pozdrav domovini 6.20 Koledar prireditev 6.30 Poročila 6.45 Današnjemu dnevu na pot, Svetnik dneva 7.30 Vremenska napoved, osmrtnice, obvestila 7.50 Sprehodi po slovenski kulturni dediščini 8.00 Poročila 8.15 Izmenjaje Jaz pa pojdem in Božje poti na Slovenskem 9.00 Sobotna iskrica (otroška oddaja z Juretom Seškom) 11.00 Poročila 11.15 Za življenje, za danes in jutri 12.00 Zvonjenje in ponovitev Današnjemu dnevu na pot in Svetnik dneva 12.30 Poročila, osmrtnice, obvestila 13.00 Čestitke 15.00 Informativna oddaja, vreme, osmrtnice, obvestila 15.50 Koledar prireditev 16.00 Mali oglasi - radijska trgovina 17.00 Poročila 18.00 Poročila 18.15 Naš gost 19.35 Otroška pesem tedna in pravljica za lahko noč 20.00 Poročila 20.10 Napovednik programa za jutri 20.15 Radio Vatikan 20.35 Molitev in nagovor za nedeljo 21.15 Biblična oddaja & Jubilej 2000 22.00 - 5.00 Nočni glasbeni program

Verjemite ali ne...

RADIO OGNJIŠČE

Planina			
Krvavec	Tinjan	Kum	Ajdovščina
104.5	91.2	105.9	91.2

Radio Triglav

Radio Triglav Jesenice d.o.o.
Trg Toneta Čufarja 4, 4270 Jesenice
tel.:064/861-012, faks:064/861-302
GSM:041/654-064, http://www.radiotriglav.si

FREKVENCE Mhz STEREO RDS

96 GORENJSKA
89.8 Jesenice, 101.5 Bohinj
101.1 Kranjska Gora

RADIO SALOMON 87.7
ZA GORENJKE IN GORENJCE!
marketing: 04!/77-20-20
24 UR DOBRE GLASBE!!!

GORENJSKI KABEL®
ŽIROVNICA

NEDELJA, 18. JULIJA 1999

TVS 1

7.25 Napovedniki
7.30 TV Prodaja
8.00 Živ žav
8.00 Živalni svet iz zgodb Richarda Scarryja
8.25 Želodko superca, risanka
8.35 Zmešnjava, risanka
8.45 Babar, risana nanizanka
9.10 Telenime
9.15 Pika Nogavička, švedska nanizanka
9.50 Ozare, ponovitev
9.55 Nedeljska maša, prenos iz Dobrne
11.00 Podvodni raziskovalec, ameriška dokumentarna serija
11.30 Obzorja duha
12.00 Ljudje in zemlja, oddaja tv Maribor
13.00 Poročila, Vreme, Šport
13.10 4 x 4, oddaja in ljudeh in živalih, TV Maribor
13.40 Kdo je na vrsti, amer. nanizanka
14.05 22. festival melodij morja in sonca MMS'99, posnetek
15.30 Leteči cirkus Montyja Pythona, angleška humoristična serija
16.00 Dopolnilni program
16.30 Ljudje poleg nas
17.00 Po domače
17.50 Marketing
18.00 Obzornik, Vreme, Šport
18.10 Alpe-Donava-Jadran
18.40 Po sledeh ritma, angleška glasbena serija
19.15 Risanka
19.20 Žrebanje lota
19.30 TV Dnevnik
20.00 Delo na črno z gospo Deso
21.00 Nenadoma Susan, amer. nanizanka
21.30 Očetje in sinovi
22.25 Poročila
22.35 Vreme
22.40 Šport
22.45 Večer z Marlene Dietrich, angleška glasbena oddaja
23.45 Po sledeh ritma, angleška glasbena serija, ponovitev
0.05 Dopolnilni program
0.35 Ljudje poleg nas, ponovitev

TVS 2

8.00 Vremenska panorama 8.30 TV prodaja 9.00 Videoring z Natalijo, ponovitev 9.30 Emily z mesečeve domačije, kanadska nanizanka 10.20 Davov svet, ameriška nanizanka 10.45 Murphy Brown, ameriška nanizanka 11.10 Cik Cak, ponovitev 11.40 Pripravljeni, oddaja o slovenski vojski 12.10 Napovedniki 12.25 Motociklizem VN Nemčije do 250 ccm, prenos 13.20 Šport 13.55 Motociklizem VN Nemčije do 500 ccm, prenos 14.55 Šport 15.55 Orehova vas: motokros SP in VN Slovenije, prenos 16.55 Euronews 18.40 Odprto prvenstvo Slovenije v golfu, reportaža iz Bleda 19.10 EP mladincev v kajakih in kanujih na divjih vodah SL, reportaža iz Solkana 19.30 Videoring s Sergejo 20.00 Moll Flanders, angleška nadaljevanka 20.55 Nacisti: Svarilo iz zgodovine, angleška dokumentarna serija 21.50 Šport v nedeljo 22.20 Heavenly creatures, novozelandski film, ponovitev

KANAL A

7.00 Video strani 7.30 TV Prodaja 8.00 Zajec dolgouhec in prijatelji, risanke 9.30 Družinske zadeve, humoristična nanizanka 10.00 Nora hiša, humoristična nanizanka 10.30 Očka major, humoristična nanizanka 11.00 Charles je glavni, humoristična nanizanka 11.30 Brooklynski most, humoristična nanizanka 12.00 Prijatelja v krilu, humoristična nanizanka 12.30 Stilski izziv, ponovitev 13.00 Pot v raj, nanizanka 14.00 Nedeljska matineja: Stara čudaka, film 15.50 Klik!; Pravdarji, humoristična nanizanka; Katie Joplin, humoristična nanizanka; Atlantis, glasbena oddaja; Polnočna poročila, humoristična nanizanka 19.00 Kung fu, akcijska nanizanka 20.00 Ob 20. uri si na Kanalu A priglejte: Apollo 11, film 21.40 Stilski izziv: Barve 22.15 Prepovedani spomini, film 0.00 Nezgodni oddelek, akcijska nanizanka 0.50 Video strani

POP TV

7.00 Jetsonovi, risana serija 7.30 Reboot, risana serija 8.00 Kremenčkovi, risana serija 8.30 Vrnitev v prihodnost, risana serija 9.00 Mali bogataš, risana serija 9.30 Batman, risana serija 10.00 Muppets TV, amer. nanizanka 10.30 Skrivnostni svet Alex Mack, mladinska nanizanka 11.00 Rojen v svobodi, ponovitev amer. mlad. nanizanke 12.00 Brez zapor z Jonason, ponovitev sezone 13.00 Ambasadorka, angleška nadaljevanka 14.00 Zadnja žirafa, amer. film 16.00 Veliki kuharski mojstri 16.30 Poročne zdrahe, amer. film 18.15 Obale Malibuja, ameriška nanizanka 19.15 24 ur 20.00 Filmski vikend z Julijo Roberts: Čenče, amer. film , 21.55 Šola golfa 22.30 Teksaški mož postave, amer. nanizanka 23.30 Shaughnessy, amer. film 1.30 24 ur, ponovitev 2.15 Videostrani

GAJBA

15.00 Ogledalo, avstralska nanizanka 15.30 Power Rangers, amer. nanizanka 16.00 Na krilih vetra, ameriški film 18.00 Severna obzorja, ameriška nanizanka 19.00 Clean / Clear, glasbena oddaja 19.30 Radijska postaja, amer. nadaljevanka 20.00 Bogovi so padli na glavo 2, ameriški- botsvanski film 22.00 Varljive oči, ameriški film

HTV 1

7.40 Koledar 7.50 Poročila 8.00 Wimziejeva hiša 8.20 Naš čarli, otroška nanizanka 9.05 Bitka onstran zvezd, amer. film 10.30 Risanka 10.45 Prvih se spominjamo, mladinska dok. serija 11.15 Briljantina 12.00 Dnevnik 12.20 Hrvaška spominska knjiga 12.35 Kmetijska oddaja 13.25 Mir in dobrota 13.55 Klic duha 14.00 Modra reka, amer. drama 15.30 Risanka 15.55 Lassie, nanizanka 16.20 Poročila 16.10 Lassie, nanizanka 16.30 Dober dan 19.15 Loto 19.30 Dnevnik 20.10 Velo misto, hrvaška nadaljevanka 21.25 Poletni Zlati gong 23.00 Opazovalnica 23.25 Psi v igri, švedska kriminalka

HTV 2

12.30 TV koledar 12.40 Iskanje madame Butterfly, ponovitev filma 15.45 Oprah show 16.30 Opera box 17.00 Od zore do mraka, angleška dok. oddaja 17.30 Nikita, amer. nanizanka 18.15 Ograje našega mesta, amer. nanizanka 19.00 Popaj in sin, risana serija 19.30 Dnevnik 20.10 Koncert klasične glasbe 21.20 Družina za umret, amer. nanizanka21.50 Popolni spomini, amer. film

AVSTRIJA 1

5.40 Otroški program 9.50 Otroški program 10.10 Freakazoid 10.35 Disneyjev festival 11.30 Športni pregled 12.05 Motošport, magazin
12.30 Strupeni možic Dutsch, amer. komedija 14.05 Vojna zvezd, amer. film
16.15 Vojna zvezd 2: Khanova jeza, amer. film 18.00 Imeli so srečo 18.30 Šport v nedeljo 19.30 Čas v sliki 19.45 Vreme 19.54 Šport 20.15 Policijska akademija 3, ameriška komedija 21.40 Policaj iz Tolza: Smrt v pivovarni, film 23.15 Columbo: Umor po telefonu, film 0.25 Angel smrti, amer. film 1.55 Hiša ob cesti, ponovitev amer. filma
3.35 Ni poti nazaj, film 5.00 Beverly Hills, ponovitev 5.50 Moja knjiga o džungli

AVSTRIJA 2

6.05 Videostrani 7.00 Vreme 9.05 Tisoč rdečih vrtnic cveti, nemška drama 10.30 Teden kulture 11.00 Novinarska ura 12.00 Visoka hiša, iz parlamenta 12.30 orientacija 13.00 Čas v sliki 13.05 Tednik 13.30 Domovina, tuja domovina 14.00 Pogledi od strani - revija 14.25 Wildlife, dokumentarec 15.10 Policijska inšpekcija 1 15.33 Zelena je Resava, nemška drama 17.00 Čas v sliki 17.05 Klub za seniorje 18.00 Nori par 18.25 Kristjan v času 18.30 Slika Avstrije 19.00 Avstrija danes 19.30 Čas v sliki in kultura 19.45 Vreme 19.50 Pogledi od strani 20.15 Gozdarska hiša Falkenau, nemška nanizanka 21.00 Oče proti svoji volji 21.45 Čas v sliki 21.55 Svet ne more ostati takšen 23.25 Čas v sliki - Vizije 23.35 Ybbsiade 0.20 Joint Venture, kriminalka 1.50 Teden kulture 2.15 Pogledi od strani 2.40 Pogledi od strani, ponovitev 2.50 Dober dan, Koroška 3.20 Dober dan, Hrvati 3.50 Domovina, tuja domovina, ponovitev
4.20 Grešni kozel, angleška kriminalka 5.50 Živalski raj

TELE-TV KRANJ

... 24 UR DNEVNO GORENJSKI TELETEKST ... Videostrani 9.00 Gorenjska televizija danes 9.05 Priporočamo: EPP blok - 1 9.10 Miha Pavliha - Kekec in čukova jama 9.40 Pocahontas - nastanek zgodbe 10.10 Krila na nebu, oddaja o letalstvu 10.55 Priporočamo: EPP blok - 2 11.00 Poročila Gorenjske 1060 11.15 Kako biti zdrav in zmagovati (nanizanka Rudija Klariča) 11.45 Župan z vami - pon. sredine oddaje 12.30 To so naši: Obreklji-va kronika kranjskega lajnarja - Rastko Tepina 12.40 Kitajska kuhinja, tri minute za dober recept 12.45 Kuhajmo skupaj - oddaja za gurmane 13.00 Priporočamo: EPP blok - 3 13.05 Glasba iz domače skrinje, (Nagel, ponovitev) 13.45 Odprti ekran 14.15 Želeli ste, poglejte - Gorenjske grče (Zlata in Jože Volarič) 15.00 Gorenjska televizija jutri ... Videostrani 18.55 Gorenjska televizija danes 19.00 Poročila Gorenjske 1060 19.15 Gorenjski obzronik 16 19.25 Priporočamo: EPP blok 2 19.30 Sosedje 19.55 TV prodaja 20.00 Želeli ste, poglejte, 3. del (Bojan Frantar) 20.30 Reportaža LTV Slovenije 21.15 Brez dminke 21.40 Priporočamo, EPP 2 21.45 Poročila Gorenjske 1060 22.00 Video Millennium, 3. oddaja 22.30 Gorenjski obzornik 22.45 Gorenjska poročila 1060 23.00 Sosedje 23.30 Reportaža ltv 00.00 Program za odrasle (film), sledi Gorenjska televizija danes ... Videostrani

SODELUJTE V KONTAKTNIH ODDAJAH TELEVIZIJE TELE-TV KRANJ - POKLIČITE PO TELEFONU: 33 11 56! PRIDRŽUJEMO SI PRAVICO DO SPREMEMBE PROGRAMA.

LOKA TV

20.00 Napovednik 20.01 Spot dneva 20.05 Oglasi 20.10 Tedenski pregled dogodkov, informativna oddaja 20.37 Kitajski recept, št. 1 20.39 Oglasi 20.40 Hermse - oddaja o mejnih vedah 21.40 To še ni vse - Tanja Ribič, ponovitev 23.10 Videostrani na 51. kanalu z oddajnika na Lubniku

TV ŽELEZNIKI

VIDEOSTRANI TV Železniki preko COMPUTER od 17. ure do 19. ure ob glasbeni podlagi Radia Sora. VIDEOSTRANI TV Železniki na videokaseti ob 18., 19.20 in 21.

19.00 37. Č. D. - športna tekmovanja 20.00 Tekmovanje kljekljaric na 37. čipkarskem dnevu v Železnikih

ATM TV KR. GORA

... Videostrani 18.10 Testna slika 18.15 Napovednik dnevnega programa 18.16 EPP blok 18.18 Kronika tedna Risanka 19.05 Videostrani 20.00 Naj nogometaš 1998, ponovitev 21.07 Satelitski program Deutsche Welle 22.00 Videostrani

TV ŠIŠKA

... Videostrani 14.50 Napoved sporeda 15.00 Telemarket 15.05 3, 2, 1 GREMO, zabavno glasbena oddaja - ponovitev 16.30 Nora nedelja: zabavno nedeljsko popoldne 18.40 Mini 5 19.00 Telemarket 19.10 Napoved sporeda za ponedeljek 19.15 Videostrani

IMPULZ KAMNIK

17.45 TV ponudba 18.00 Otroški program 19.00 TV ponudba 20.00 Zgodovina avtomobilizma 20.30 Za sprostitev 22.00 TV ponudba

R TRŽIČ

Oddajamo od 10.00 do 15.30 na 88,9 9n 95 MHz UKV.

Pozdravu iz studia bo sledila prijetna glasba, vmes se bomo pozibavali na valovih časa. Nadaljujemo z oddajo **Gorniški kotiček in Potuj z menoj** ter pogovorom z dežurnim na **OKC.** Ob **12.00** lahko prisluhnete **tedenskemu mozaiku,** 10 minut kasneje pa **medijski duhovni misli.** Sledil bo pogovor o aktualni temi. **Ob 12.50** bodo na vrsti obvestila, ob **13.20** pa bomo spored nadaljevali z **glasbenimi čestitkami.** Spored bomo končali s **Kolovratom domačih,** ki se prične **ob 14.30.**

R TRIGLAV

00.00 Nočni program 6.40 Oglasi 7.00 Druga jutranja kronika 7.40 Oglasi 7.50 Kronika OKC Kranj - zadnjih 24 ur 8.00 Otroška oddaja: Mirin vrtiljak 8.40 Oglasi 9.25 Popevka tedna 9.35 Ceste 9.40 Oglasi 9.50 Makler Bled 10.00 Glasovanje - Naj tonski tehnik - glasbeni opremljevalec Radia Triglav 10.15 Obvestila 10.40 Oglasi 11.00 Mali oglasi - po telefonu 11.40 Oglasi 12.00 BBC, novice, vreme 12.10 Obvestila, osmrtnice 12.15 Voščila 12.40 Oglasi 13.00 Nedeljska tema 14.00 Voščila 14.40 Oglasi 15.00 Aktualno 15.30 Dogodki in odmevi 16.15 Voščila 16.25 Osmrtnice 16.30 Nedeljske novice 16.40 Oglasi 17.00 Nedelja na radiu Triglav 17.40 Oglasi 18.00 Aktualno: 18.40 Oglasi 19.00 Minute za ljubitelje resne glasbe 19.30 Večerni glasbeni program

R SORA

8.00 Napoved programa - dogodki danes, jutri 8.40 Naš zgodovinski spomin 9.00 Aktualna tema: Pasijon po posijonu 9.50 Nasvet za kosilo 10.00 Kmetijska oddaja Pridelovanje jagod 10.30 Narodno zabavne viže 11.00 Škofjeloški tednik 11.30 Dogodki danes - jutri 12.00 Nedeljska duhovna misel 12.30 Kino 13.00 Čestitke in pozdravi 14.00 Nedeljsko popoldne 14.50 Nasvet za kosilo 15.00 Dogodki danes - jutri 15.30 RA Slovenija 16.30 Horizont 17.30 Daj dam 19.30 Nočni glasbeni program RA Sora

R RGL

KRIM: 100,2 MHz-ŠANCE: 99,5 MHz-LJUBLJANA: 105,1 MHz

7.00 Dobro jutro 7.15 Novice, vreme, AMZS 7.20 Nočna kronika 7.35 Vreme 7.57 Izbranka tedna 10.00 Duhovna misel 10.15 Novice 10.30 Nedeljski gost 11.30 Uganka RGL 12.00 BBC novice 12.30 Rumeni radio 13.05 Iz tujega jezika 13.30 Pasji radio 13.35 Želje, čestitke 15.00 Nedeljsko popoldne 15.20 Kulturni utrip 17.00 Slovenske glasbene novosti in uspešnice 18.40 Športne novice 18.50 Vreme 18.57 Izbranka tedna 19.00 DJ time 20.00 Večerni program 1.45 Horoskop 5.30 Rumeni radio

R OGNJIŠČE

5.00 Dobro jutro 5.30 Poročila 5.50 Stanje na cestah (AMZS živo!) 6.10 Pozdrav domovini 6.20 Koledar prireditev 6.30 Poročila 6.45 Današnjemu dnevu na pot, Svetnik dneva 7.30 Vremenska napoved, osmrtnice, obvestila 7.40 Nedeljska oznanila 7.50 Sprehodi po slovenski kulturni dediščini 8.00 Poročila 8.15 Kmetijska oddaja (v sodelovanju s Kmetijsko založbo) 9.00 Prenos maše 10.15 Naša nedeljska reportaža 11.00 Poročila 11.15 Iz življenja vesoljne Cerkve 12.00 Zvonjenje in ponovitev Svetnik dneva 12.15 Nedeljsko popoldne s čestitkami in pozdravi 15.00 Informativna oddaja 17.00 Poročila 17.15 Glasbena nedelja 18.00 Poročila 18.15 Slovenci po svetu in domovini 19.00 Verska oddaja lokalnih radijskih postaj 19.35 Otroška pesem tedna in zgodba za lahko noč 20.15 Radio Vatikan 20.10 Napovednik programa za jutri 20.35 Sakralna glasba (pripravlja Tadej Sadar) 21.35 Radijski roman 22.00 - 5.00 Nočni glasbeni program

KANAL A 22.15

PREPOVEDANI SPOMINI, srhljivka

Dvanajstletni Fred bi dal vse, da mu med počitnicami ne bi bilo treba k tetam v Južno Karolino. Vendar ni pomoči, na postaji ga pričaka star družinski prijatelj Horace in ga pripravi za nenavadno trio tet. Stare device Jessie, Earline in Sally-Ann živijo v majhni hiši v provincialnem mestecu odmaknjeno življenje. Earline in Sally-Ann infantilni Jessie tvezita o harmoniji in sožitju. Jessie se je umaknila iz realnosti, ko jo je travmatični dogodek v otroštvu hudo prizadel. Ukvarja se le e s svojimi "prijateljicami" - rožami. Tu in tam se strahote iz otroštva vrnejo, nato pa spet potonejo v podzavest. Jessie Fred čisto očara in kmalu postaneta neločljiva. Teti njuno prijateljstvo spremljata z vedno večjim neazupanjem. Čeprav se zdi, da se Jessie ne more pojavljajo še pogosteje, kadar je s prijateljem, se izkaže, da je Fred ključna figura v njenem zdravilnem procesu.

KANAL A 20.00

APOLLO 11

20. julija 1969 je človeška noga prvič stopila na Luno. V senci tega zgodovinskega dogodka, ki je zasenčil vse naslednje, je ostalo celotno ozadje priprav na ta širokopotezni vesoljski pohod. Trojica astronavtov je bila v šestih mesecih priprav podvržena nečloveško napornemu psihofizičnemu treningu. Pa ne le to. Združene države so si morale sredi hladne vojne v tekmi s svojim največjim rivalom Sovjetsko zvezo zmago za prevlado v vesolju šele izbojevati..

TVS2, 20.00

MOLL FLANDERS, nadaljevanka

Radovedni Londončani trumoma hodijo na ogled slavne jetnice Moll Flanders, ki je na koncu zloglasnega življenja pristala tam, kjer se je rodila - v znameniti londonski ječi Newgate. Kmalu po rojstvu so jo vzeli iz naročja njene mame tatice, ki so jo iz Newgate premestili v kaznilnico v Virginiji. Moll je tako obsojena na tavanje po ulicah, dokler je z vlažnih in nezdravih ulic v šolo in razkošno zavetje ne vzame župan Colchestra, g. Richardson. Zdaj Moll odrašča skupaj z njegovima sinovoma Rowlandom in Robinom, ki se z leti, ko Mool postaja čedalje bolj prikupna gospodična, vanjo zaljubita. Prvi, ki ob njej zadovolji svojo strast, je Rowland. Toda tudi Robin je deležen te sreče. Ko Rowland izve za njeno prevaro, jo sklene zapustiti. Zdaj se mora Moll poročiti z Robinom ali pa se spet prepustiti življenju na ulici. Toda misel na revščino in životarjenje se ji upira. Odloči se za zakon.....

KINO

CENTER amer. kom. GENIJ ob 17. uri, amer. psih. thrill. SKRIVNOST ULICE ARLINGTON ob 19. in 21.15 uri **STORŽIČ** Zaprto do 12. avgusta! **ŽELEZAR** Zaprto do 11. avgusta!**RADOVLJICA - LINHARTOVA DVORANA** amer. kom. ANALIZA PA TAKA ob 20.30 uri **BLED** ljub. drama PODLE IGRE ob 20. uri **ŠKOFJA LOKA** fran. akcij. kom. TAXI ob 18.30 uri, amer. črna kom. ANALIZA PA TAKA ob 20.30 uri **ŽIRI** amer. kom. MOGOČNI JOE YANG ob 20.30 uri **DOVJE** zgod. rom. kom. ZALJUBLJENI SHAKESPEARE ob 20. uri

PONEDELJEK, 19. JULIJA 1999

TVS 1

8.00 Vremenska panorama
8.25 Napovedniki
8.30 TV Prodaja
9.00 Srebrnogrivi konjič, risana nanizanka
9.25 V telovadnici, brazilska nadaljevanka
10.20 National geographic - raziskovalec, amer. dok. serija
11.10 Na vrtu, oddaja TV Maribor
11.35 Svet čudes, avstralska dok. serija
12.00 Alpe-Donava-Jadran
12.30 Utrip
12.45 Zrcalo tedna
13.00 Poročila, Vreme, Šport
13.10 Marketing
13.15 Coprnica Zofka, slovenski film, ponovitev
14.40 Napovedniki
14.50 4x4, oddaja o ljudeh in živalih TV Maribor
15.20 Polnočni klub
16.30 Dober dan, Koroška
17.00 Radovedni Taček: Sir
17.20 Pika Nogavička, švedska nanizanka, ponovitev
17.50 Marketing
18.00 Obzornik, Vreme, Šport
18.10 Človeško telo, angleška dok. serija
19.00 Žrebanje 3 x 3, plus 6
19.15 Risanka
19.30 TV Dnevnik
19.50 Vreme
19.55 Šport

20.05 Gozdarska hiša Falkenau, nemška nanizanka
21.00 Dosje: Vojna v Jugoslaviji
22.00 Odmevi
22.25 Kultura
22.30 Vreme
22.35 Šport
22.45 Inšpektor Morse: Smrt je zdaj moj sosed, angleški film
0.30 Človeško telo, angleška dok. serija, ponovitev

TVS 2

9.00 Vremenska panorama 9.55 Napovedniki 10.00 Sobotna noč, ponovitev 12.00 Popolna tujca, amer. nanizanka 12.25 Simpsonovi, amer. nanizanka 12.50 Danes ali nikoli več?, Kameleon 12.55 Pustolovščina Okavango, francoska dok. serija 13.45 Nacisti - svarilo zgodovine, angleška dok. serija 14.35 Euronews 15.40 Tv Prodaja 16.10 Kinoteka: V dobrem in slabem, angleški film 17.30 Po Sloveniji, oddaja TV Maribor 18.05 Snežna reka, avstralska nanizanka 19.00 Ljubimkanja in nogomet, angleška nadaljevanka 20.00 Gospodarska panorama: Test in atest 21.00 Studio City 22.30 Noč z Dickom, ameriška nanizanka 22.55 Brane Rončel izza odra 0.20 V dobrem in slabem, angleški film, ponovitev

KANAL A

7.00 Videostrani 7.30 Fonzijeva klapa, risanka 8.00 Mork in Mindy, risanka 8.30 Bradyjevi, humoristična nanizanka 9.00 Oče Dowling, humoristična nanizanka 10.00 Kraljica src, nadaljevanka 11.00 Misija: Nemogoče, akcijska nanizanka 12.00 Dannyjeve zvezde 13.00 TV prodaja 13.30 Oprah show, ponovitev 14.30 Družinske zadeve, humoristična nanizanka 15.00 Sinovi in hčere, nadaljevanka 16.00 Oprah Show: Oxana Baiul 17.00 Kraljica src, nadaljevanka 18.00 Korak za korakom, humoristična nanizanka 18.30 Ne mi težit, humoristična nanizanka 19.00 Sam svoj mojster, humoristična nanizanka 19.30 Skrita kamera 20.00 Ob 20. si na Kanalu A priglejte življenjske zgodbe: Harlekinove romance; Recept za maščevanje, film 21.40 Kupid, nadaljevanka 22.30 Petek trinajstega, nanizanka 23.30 Misija: Nemogoče, akcijska nanizanka 0.20 Dannyjeve zvezde, vedeževanje, ponovitev 1.20 Video strani

POP TV

6.30 Super pop, ponovitev 8.30 Kuhajmo skupaj, ponovitev
9.00 TOP SHOP, televizijska prodaja
9.30 Ljubezenske vezi, mehiška nadaljevanka 10.20 Preciosa, ponovitev mehiške nadaljevanke 11.15 Prevare, mehiška nadaljevanka 12.15 Prva izdaja, amer. nanizanka 13.05 Brez zapor z Jonasom, ponovitev sezone 14.00 Top Shop, televizijska prodaja 14.30 Obala Malibuja, ameriška nanizanka 15.30 Stefanie: Angel v belem, nemška nanizanka 16.30 Ljubezenske vezi, mehiška nadaljevanka 17.20 Precioza, mehiška nadaljevanka 18.15 Prevare, mehiška nadaljevanka 19.15 24 UR 19.55 1,2,3 - KDO DOBI? 20.00 Columbo: Pozor - Umor je nevaren, ameriški film 21.30 Popolna varnost, ameriška nanizanka 22.30 Naravnost fantastično, humoristična nanizanka 23.15 V imenu pravice, amer. nanizanka 0.00 M.A.S.H., ameriška nanizanka 0.30 Glavni na vasi, amer. nanizanka 1.00 24 UR, ponovitev 1.45 Videostrani

GAJBA

9.00 24 UR, ponovitev 9.45 BORZNI MONITOR 16.00 Blanche, kanadska nanizanka 17.00 Ljubezen počaka, ameriška humoristična nanizanka 17.30 Neverjetne zgodbe, ameriška nanizanka 18.00 Varuhi luke, avstralska nanizanka 19.00 ŽIVA - novice 19.15 Severna obzorja, ameriška nanizanka 20.00 Šola golfa 20.30 Bogataš in revež, amer. film 22.15 ŽIVA - magazin 23.00 Newyorška policija, ameriška nanizanka 23.50 Kavarna nočne more, amer. nadaljevanka

HTV 1

8.25 Poročila 8.30 Dobro jutro Hrvaška 10.30 Poročila 10.40 Kraljestvo divjine 11.05 Candy, Candy, risana serija 11.30 Mladostniške izpovedi, francosko-brazilska nanizanka 12.00 Dnevnik 12.20 Hrvaška spominska knjiga 12.35 Obala sončnega zahoda 13.20 Ubogo bogato dekle, mehiška nadaljevanka 14.05 Poročila 14.15 Kultura življenja 15.15 Opera Box 15.45 Tv koledar 16.00 Risanka 16.20 Arabela, češka nadaljevanka 16.45 Skrivnostni ulomek, ponovitev 17.15 Poročila 17.25 Ivanhoe, angleška nanizanka 18.15 Pustolovščina na Hrvaškem, ponovitev potopisne serije 18.50 Kolo sreče 19.10 Risanka 19.30 Dnevnik 20.10 Nemoralna ponudba, poljska drama 21.00 Glas domovine 21.30 Evropa 2000 22.05 Opazovalnica 22.30 Filmska noč z Jane Fonda: Julija, amer. film 0.25 Poročila

HTV 2

15.25 TV koledar 15.35 Poročila za gluhe in naglušne 15.40 Diamantni meči, amer. vojni film 17.15 Svet odkritij, dokumentarna serija 18.05 Hugo 18.35 Prijatelji, ponovitev 19.00 Hrvaška danes 19.30 Dnevnik 20.10 Kviz 20.30 Čarovnija, italijanska nadaljevanka 21.20 Murphy Brown, humoristična nanizanka 21.50 Newyorška policija, amer. nanizanka 22.35 Vidikon

AVSTRIJA 1

6.15 Otroški program 8.40 Nora hiša, ponovitev 9.00 Sam svoj mojster, ponovitev 9.25 Nove Supermanove dogodivščine, ponovitev 10.10 Knight Rider, amer. akcijska serija 11.45 Otroški program 14.50 McGyver 15.30 Zvezdne steze: Vesoljska ladja Enterprise - nova generacija 16.20 Nove Supermanove dogodivščine 17.05 Nora hiša 17.35 Sam svoj mojster 18.05 Večno srečna 18.30 Zlata dekleta 19.00 Ellen 19.25 Money maker 19.30 Čas v sliki in kultura 19.55 Vreme 20.00 Šport 20.15 Dva krat dva, amer. komedija 21.45 Črna vdova, amer. srhljivka, amer. film 23.30 Nikita 0.15 Ljubezenski pozdravi iz pištole, amer. kriminalka 1.55 Umor po telefonu, amer. film, ponovitev 3.05 Gorila in napačen pristanek, kriminalka 4.25 Mož za umor, amer. kriminalka
5.30 Ellen, ponovitev

AVSTRIJA 2

6.10 Videostrani 7.30 Vreme 9.00 Čas v sliki 9.05 Policijska inšpekcija 1, ponovitev 9.30 Drzni in lepi, ponovitev 10.10 Smrt v pivovarni, ponovitev filma 11.45 Vreme 12.00 Čas v sliki 12.05 Orientacija 12.35 Slika Avstrije 13.00 Čas v sliki 13.15 Policijska inšpekcija 1 13.40 Gorski zdravnik 14.30 Umor, je napisala 15.15 Drzni in lepi 16.00 Derrick 17.00 Čas v sliki 17.05 Dobrodošla, Avstrija 19.00 Zvezna dežela danes 19.30 Čas v sliki/Kultura 20.02 Pogledi od strani 20.15 Naš učitelj, dr. Sprecht, nemška nanizanka 21.05 Tema 22.00 Čas v sliki 22.30 Srečanje: Kultura 0.00 Čas v sliki 0.30 Zapri mi oči, angleška drama 2.15 Pogledi od strani 2.20 Mož v sivi flanelasti obleki, ponovitev filma 4.15 Samec v raju, ponovitev amer. komedije

TELE-TV KRANJ

... 24 UR DNEVNO GORENJSKI TELETEKST ... Videostrani 18.50 Gorenjska televizija danes 18.55 Priporočamo: EPP blok - 1 19.00 Poročila Gorenjske 1061 19.15 Iz tiska: Gorenjski glas jutri 19.20 Na tapeti: Goodyearov Zeppelin 19.30 Sosedje, 116. del nanizanke 20.00 Adrenalin za vsak dan 20.30 Priporočamo: EPP blok - 2 20.35 S potapljači Adriane DC - reportaža 21.00 Metalkovo mesto, 1. del 21.30 Na tapeti: Goodyearov Zeppelin 21.45 Poročila Gorenjske 1061 22.00 Gorenjski obzornik, ponovitev 22.15 Priporočamo: EPP blok 22.20 Vzdolž in vzhodno (reportaža) 22.45 Videoboom 40 (slovenska videolestvica zabavne glasbe) 23.20 Iz tiska: Gorenjski glas jutri 23.25 Naj video spot tedna 23.30 Poročila Gorenjske 1061 23.45 Sosedje, 116. del nanizanke, ponovitev 0.10 Gorenjska televizija jutri ... Videostrani

SODELUJTE V KONTAKTNIH ODDAJAH TELE-TV TELEVIZIJE KRANJ - POKLIČITE PO TELEFONU: 33 11 56! PRIDRŽUJEMO SI PRAVICO DO SPREMEMBE PROGRAMA.

LOKA TV

DOPOLDAN
9.00 Napovednik 9.01 Video top, glasbena oddaja 9.45 Hermes, oddaja o mejnih vedah, ponovitev 10.45 Videostrani na 51. kanalu z oddajnika na Lubniku
ZVEČER
20.00 Napovednik 20.01 Spot dneva 20.05 Oglasi 20.07 Sosedje 20.27 Oglasi 20.30 Tedenski pregled dogodkov, informativna oddaja, ponovitev 21.00 Video top, glasbena oddaja 21.45 Obisk Freisinga, reportaža 22.06 Nekega večera v Škofji Loki - racija 22.14 Big band RTV Slovenija in Anika Horvat ... Videostrani na 51. kanalu z oddajnika na Lubniku

TV ŽELEZNIKI

VIDEOSTRANI TV Železniki preko COMPUTER od 17. ure do 19. ure ob glasbeni podlagi Radia Sora. VIDEOSTRANI TV Železniki na videokaseti ob 18., 19.20 in 21. uri.
19.00 Mladi športniki se predstavijo 20.00 Odrska predstava

ATM TV KR. GORA

... Videostrani 18.10 Testna slika 18.15 Napovednik dnevnega programa 18.16 Otvoritev razstave v Doliku 19.47 Risanka 20.00 Kronika tedna, ponovitev 20.22 Satelitski program Deutsche Welle 22.00 Videostrani

TV ŠIŠKA

... Videostrani 19.50 Napoved sporeda 20.00 Telemarket 20.05 Popolno zdravje, zdravljenje z alternativno medicino - kontaktna oddaja 22.00 OSHO - otrok nove dobe 22.30 Telemarket 22.40 Napoved sporeda za torek 22.45 Videostrani

IMPULZ KAMNIK

17.45 TV ponudba 18.00 Športne novice 18.15 Sosedi - nadaljevanka 18.45 TV ponudba 19.00 Športne novice 19.15 Zgodovina avtomobilizma 20.00 Športne novice 20.15 VB - 40 21.00 Izmenjava programa 22.00 Športne novice

R TRŽIČ

Oddajamo od 10.00 do 19.00 na 88,9 Mhz in 95 Mhz UKV.
Ponedeljkovo dopoldne bomo izkoristili za zanimive in uporabne informacije. Ob **11:20 bomo brskali po knjigah,** ob 11:50 pa po podatkih **OKC.** Prenosu poročil ob 13. uri bodo ob **13:40** sledile **zanimivosti iz fonoteke.** 14:40 je čas, ko načenjamo popoldansko temo. Nadaljujemo **z lokalnimi informacijami ob 15:30 in obvestili ob 16:10.** Pol petih popoldne lahko prisluhnete prenosu **poročil radia Deutsche welle,** nato pa še tedenski **črni kroniki.** Ob **17:30** se bo pričela oddaja **Tržiški hit,** tokrat polna dobre glasbe in z nagradnimi vprašanji.

R TRIGLAV

00.00 Nočni program 5.40 Oglasi 6.00 Razmere na cestah - AMZ Slovenije 6.40 Oglasi 6.45 Vreme (Robert Bohinc) 7.00 Druga jutranja kronika 7.30 Halo, porodnišnici 7.40 Oglasi 7.50 Minute za varčevanje z energijo 8.00 Kronika (OKC) Kranj - zadnjih 24 ur 8.05 Jejmo malo, jejmo zdravo 8.15 Obvestila 8.30 Pogled v današnji dan 8.40 Oglasi 9.00 Popevka tedna 9.15 Voščila in dobre želje 9.40 Oglasi 10.00 Počitniške iskrice (Aleš Vovk) 10.30 Novice 10.40 Oglasi 11.00 Made in Italy 11.40 Oglasi 11.45 Tedenska gorenjska črna kronika 12.00 BBC obvestila, vreme 12.10 Obvestila 12.40 Oglasi 13.00 Ponedeljkov športni pregled 13.30 Pregled dogajanja na gorenjskih cestah v preteklem tednu 13.40 Oglasi 14.00 Popevka tedna 14.15 Voščila, dobre želje 14.30 Pogled v današnji dan 14.50 Makler Bled 15.00 Merkurjeva športna stavnica 15.30 Dogodki in odmevi 16.30 Osmrtnice 16.40 Oglasi 16.50 Dober dan poletje 17.00 Zimzelene melodije in Drago Ariani 17.30 Domače novice 17.40 Oglasi 18.00 Pogled v jutrišnji dan 18.30 Občinski tednik Kranjska Gora 19.00 Oglasi 19.15 Voščila 19.30 Glasba po vaših željah 20.30 Večerni glasbeni program

R SORA

5.30 Prva jutranja kronika 5.40 Napoved programa 6.00 Dogodki danes - jutri 6.15 Naš jutranji gost 6.30 Noč ima svojo moč 6.40 Naš zgodovinski spomin 6.50 Pregled tiska 7.00 Druga jutranja kronika 8.00 Dogodki danes - jutri 8.50 Pregled tiska 9.10 Vaš komentar, prosim 9.50 Nasvet za kosilo 10.00 Dogodki danes-jutri 11.00 **Oddaja za upokojence** 12.00 BBC novice 13.00 Daj dam 14.30 Brezplačni mali oglasi 14.50 Borza 15.00 Dogodki danes - jutri 15.30 RA Slovenija 16.30 Računalniške novice 16.50 Pregled tiska 17.00 Dogodki danes - jutri 17.30 Obrtniki sebi in vam 19.30 Nočni glasbeni program RA Sora

R RGL

KRIM: 100,2 MHz-ŠANCE: 99,5 MHz-LJUBLJANA: 105,1 MHz
6.00 Dobro jutro 6.15 Novice, AMZS, vreme, nočna kronika 7.00 Horoskop 7.35 Vreme 7.50 Skriti mikrofon 8.05 Glasbena želja za otroke 8.30 Jutro je lahko tudi takšno 9.30 Vaše mnenje o 10.00 Kam danes v Ljubljani 10.20 Iz Trzina 10.30 Šport na RGL 11.30 Uganka RGL 12.00 BBC novice 12.20 Avtomobilizem 12.30 Športna ozadja 12.50 Odgovori poslušalcem 13.00 Iz Domžal 13.30 Globus, ted. zunanjepol. pregled 14.00 Pasji radio 14.20 Iz tujega tiska 15.00 RGL obvešča in komentira 15.30 Kulturni utrip 15.45 Črna kronika 16.00 Modni bla bla 17.20 Gospodarske novice 17.30 Gospodarske novice 18.00 Živalski program 18.30 Športni program 18.45 Vreme 18.57 Izbranka tedna 19.30 Glasbena starinarnica 20.00 Med rjuhami 1.45 Horoskop

R OGNJIŠČE

5.00 Dobro jutro 5.30 Poročila 5.50 Stanje na cestah (AMZS živo!) 6.10 Pozdrav domovini 6.20 Koledar prireditev 6.30 Poročila 6.45 Današnjemu dnevu na pot, Svetnik dneva 7.10 Bim-bam-bom - otroške minute z Mavrico in Ciciklubom 7.30 Vremenska napoved, osmrtnice, obvestila 7.40 Kmetijski nasvet 7.50 Sprehodi po slovenski kulturni dediščini 8.00 Poročila 8.15 Jutranji klepet 9.00 Veseli ponedeljek (Jure Sešek) 10.00 poročila 10.30 Svet vonja in okusa 11.00 Poročila 11.05 Vaša pesem 12.00 Zvonjenje in ponovitev Današnjemu dnevu na pot in Svetnik dneva 12.30 Poročila, osmrtnice, obvestila 12.45 Fidifarmov nasvet 14.00 Poročila 15.00 Informativna odddaja, vreme, osmrtnice, obvestila 15.50 koledar prireditev 16.00 Čestitke 17.00 Poročila 18.00 Poročila 18.15 Izbor Vaše pesmi (Ivan Hudnik) 19.00 Radio Glas Amerike (VOA) 19.35 Otroška pesem tedna in pravljica za lahko noč 20.10 Napovednik programa za jutri 20.15 Radio Vatikan 20.35 Prijatelji Radia Ognjišče (Franci Trstenjak) 22.00 Poročila 22.30 - 5.00 Nočni glasbeni program

KINO

CENTER amer. psih. thrill. SKRIVNOST ULICE ARLINGTON ob 18. in 22. uri, amer. erot. thrill. DIVJE STRASTI ob 20. uri **STORŽIČ** Zaprto do 12. avgusta! **ŽELEZAR** Zaprto do 11. avgusta!

TOREK, 20. JULIJA 1999

TVS 1

8.00 Vremenska panorama
8.25 Napovedniki
8.30 TV Prodaja
9.00 Srebrnogrivi konjič, risana nanizanka
9.25 Risanka
9.30 Radovedni Taček: Sir, ponovitev
9.55 Waynove dogodiščine, avstralska nanizanka
10.20 Otroška oddaja
10.50 Človeško telo, angleška dok. oddaja
11.40 Ljudje poleg nas
12.10 Gozdarska hiša Falkenau, nemška nanizanka
13.00 Poročila, Vreme, Šport
13.15 Vremenska panorama
14.25 Dosje: Vojna v Jugoslaviji, 2. del
15.15 Inšpektor Morse: Smrt je zdaj moj sosed, angleški film
17.00 E. Majaron: V znamenju dvojčkov, lutkovna nanizanka
17.25 Azil, norveška nadaljevanka
17.50 Marketing
18.00 Obzornik, Vreme, Šport
18.10 Frostovo stoletje, ameriška dokumentarna serija
19.00 Marketing
19.15 Risanka
19.30 TV Dnevnik
19.50 Vreme
19.55 Šport
20.05 Župnik za deset tednov, angleška nanizanka
21.00 Omizje - privatizacija družbenega premoženja
21.50 Marketing
22.00 Odmevi
22.30 Kultura
22.35 Vreme
22.40 Šport
22.50 Na sončni vročini, angleška drama
0.35 Palete: Rafael, francoska nanizanka
1.05 Frostovo stoletje, amer. dok. serija, ponovitev

TVS 2

9.00 Vremenska panorama 10.00 Napovedniki 10.05 Videoring s Sregejo 10.30 Snežna reka, avstralska nanizanka 11.20 Gospodarska panorama: Test in atest 12.15 Studio City 13.45 Ljubimkanja in nogomet, angleška nadaljevanka 14.35 Euronews 15.15 TV Prodaja 15.45 Kino Splendor, italijanski film, ponovitev 17.30 Po Sloveniji 18.00 Marketing 18.05 Saint Tropez, francoska nadaljevanka 19.00 Lingo, TV igrica 19.30 Videoring - oldies 20.00 Kolesarska dirka po Franciji, posnetek 21.00 Everest - območje smrti, amer. dok. oddaja 22.00 Tretja ženska, hrvaški film (čb) 23.45 Svet poroča 0.15 Murphy Brown, ameriška nanizanka

KANAL A

7.00 Video strani 7.30 Mogočni miček, risanka 8.00 Mork in Mindy, risanka 8.30 Bradyjevi, humoristična nanizanka 9.00 Oče Dowling, humoristična nanizanka 10.00 Kraljica src, nadaljevanka 11.00 Misija: Nemogoče, akcijska nanizanka 12.00 Atlantis, ponovitev 13.00 TV prodaja 13.30 Oprah show, ponovitev 14.30 Družinske zadeve, humoristična nanizanka 15.00 Sinovi in hčere, nadaljevanka 16.00 Oprah Show: Julija Roberts in Susan Sarandon 17.00 Kraljica src, mehiška nadaljevanka 18.00 Korak za korakom, humoristična nanizanka 18.30 Ne mi težit, humoristična nanizanka 19.00 Sam svoj mojster, humoristična nanizanka 19.30 Zmenkarije 20.00 Ob 20. uri si na Kanalu A priglejte: Odklop - ZOO, dokumentarno igrana oddaja 21.00 Povračilo, film 22.50 Petek trinajstega, nanizanka 23.50 Misija: Nemogoče, nanizanka 0.40 Video strani

POP TV

6.30 Super pop, ponovitev 8.30 Imamo jih radi, ponovitev
9.00 TOP SHOP, televizijska prodaja 9.30 Ljubezenske vezi, mehiška nadaljevanka 10.20 Precioza, mehiška nadaljevanka 11.15 Prevare, mehiška nadaljevanka 12.15 Prva izdaja, amer. nanizanka 13.05 V imenu pravice, amer. nanizanka 14.00 TOP shop, televizijska prodaja 14.30 Popolna varnost, ameriška nanizanka 15.30 Stefanie; Angel v belem, nemška nanizanka 16.30 Ljubezenske vezi, mehiška nadaljevanka 17.20 Precioza, mehiška nadaljevanka 18.20 Prevare, mehiška nadaljevanka 19.15 24 UR 20.00 Resnične zgodbe: Zgodnja zmrzal, ameriški film 21.40 Bolnišnica upanja, ameriška nanizanka 22.40 Naravnost fantastično, humoristična nanizanka 23.15 **V imenu pravice, ameriška nanizanka** 0.00 M.A.S.H., ameriška nanizanka 0.30 Glavni na vasi, amer. nanizanka 1.00 24 ur, ponovitev 1.45 Videostrani

GAJBA

9.00 24 UR, ponovitev 9.45 BORZNI MONITOR 15.00 ŽIVA - magazin 16.00 Blanche, kanadska nanizanka
17.00 Ljubezen počaka, humoristična nanizanka 17.30 Neverjetne zgodbe, ameriška nanizanka 18.00 Varuhi luke, avstralska nanizanka 19.00 ŽIVA - novice 19.15 Severna obzorja, ameriška nanizanka 20.00 Tjulnji, ameriški film 22.00 ŽIVA - magazin 23.00 Newyorška policija, ameriška nanizanka 23.50 Kavarna nočne more, amer. nadaljevanka

HTV 1

8.25 Poročila 8.30 Dobro jutro, Hrvaška 10.30 Poročila 10.40 Kraljestvo divjine 11.05 Candy, Candy, risana serija 11.30 Mladostniške izpovedi, francosko-brazilska nanizanka 12.00 Dnevnik 12.20 Hrvaška spominska knjiga 12.35 Obala sončnega zahoda 13.20 Ubogo bogato dekle, mehiška nadaljevanka 14.05 Poročila 14.15 Kultura 16.00 Risanka 16.20 Arabela, češka nadaljevanka 16.45 Skrivnostni ulomek, ponovitev 17.15 Poročila 17.25 Ivanhoe, angleška nanizanka 18.15 Pustolovščina na Hrvaškem, ponovitev potopisne serije 18.50 Kolo sreče 19.10 Risanka 19.30 Dnevnik 20.10 Pernati lovec, dok. oddaja 20.40 V velikem planu 21.55 Globine, dok. serija 22.30 Opazovalnica 22.55 Filmska noč z Jane Fonda: Od devetih do petih, amer.komedija 0.45 Poročila

HTV 2

15.00 TV koledar 15.10 Poročila za gluhe in naglušne 15.15 Julija, ponovitev amer. film 17.10 Svet odkritij dokumentarna serija 18.05 Hugo 18.35 **Prijatelji, ponovitev** 19.00 Hrvaška danes 19.30 Dnevnik 20.10 Kviz 20.25 Čarovnija, italijanska nadaljevanka 21.20 Veronikine skušnjave, ameriška nanizanka 21.50 Urgenca, amer. nanizanka 22.35 Največje romance dvajsetega stoletja, dok. serija

AVSTRIJA 1

5.50 Otroški program 8.40 Nora hiša 9.05 Sam svoj mojster 9.30 Nove Supermanove dogodivščine 10.10 Knight Rider 11.45 Otroški program 14.50 MacGyver 15.40 Zvezdne steze: Vesoljska ladja Enterprise - nova generacija 16.20 Nove Supermanove dogodivščine 17.05 Nora hiša 17.35 Sam svoj mojster 18.05 Večno nesrečna 18.30 Zlata dekleta 19.00 Ellen 19.30 Čas v sliki 19.53 Vreme 20.02 Šport 20.15 Sladke sanje - Smrtonosno prebujanje, amer. film 21.45 Vražji ljubimec, amer. film 23.15 Mall Rats, amer. komedija
1.10 Vražji ljubimec, ponovitev filma 2.40 Ljubezenski pozdrav iz pištole, film, ponovitev 4.20 Gorila in majhen obmejni promet, kriminalka

AVSTRIJA 2

6.00 Videostrani 7.30 Vreme 9.00 Čas v sliki 9.05 Policijska inšpekcija 1, ponovitev 9.30 Drzni in lepi, ponovitev 10.10 Mikosch, ponos čete, ponovitev nemške komedije 11.45 Vreme 12.00 Čas v sliki 12.05 Evro Avstrija 12.35 Tednik 13.00 Čas v sliki 13.15 Policijska inšpekcija 1 13.40 Dvoboj v troje 14.25 Umor, je napisala, amer. nanizanka 15.15 Drzni in lepi 16.00 Derrick 17.00 Čas v sliki 17.05 Dobrodošla Avstrija 19.00 Zvezna dežela danes 19.30 Čas v sliki, kultura 19.55 Vreme 20.00 Pogledi od strani 20.15 Univerzum: Mandarili - opice s klovnskimi maskami, dok. film 21.05 Poročilo 22.00 Čas v sliki 22.30 Na prizorišču 23.05 Prekomerna teža Američanov, reportaža 0.00 Čas v sliki 0.30 Zlata dekleta, ponovitev 0.55 Visoka družba 1.15 Umor, je napisala, ponovitev 2.00 Pogledi od strani 2.05 Zapri mi oči, ponovitev filma 3.50 Dobrodošla, Avstrija, ponovitev 5.35 Visoka družba, ponovitev

TELE-TV KRANJ

... 24 UR DNEVNO GORENJSKI TELETEKST ... Videostrani 18.50 Gorenjska televizija danes 18.55 Priporočamo: EPP blok - 1 19.00 Poročila Gorenjske 1062 19.15 Naj videospot tedna (children of Kosovo) 19.20 Aktualno: Nasveti za počitnice (varovanje) 19.30 Sosedje, 117. del nanizanke 19.50 TV prodaja 20.00 Utrip Kranja (Rafkov objektiv) 20.15 Vroča kolesa, oddaja o avtomobilizmu 20.40 EPP blok II. 20.45 Znani neznani obrazi, vodi Matevž Kleč 21.15 Potujte z nami, 6. del potopisne oddaje 21.45 Poročila Gorenjske 1062 22.00 Priporočamo - EPP blok 3 22.05 Zgodovina avtomobilizma 22.30 Kako posati podjetnik, pon. 4. oddaje 23.00 Aktualno, Nasveti za dopustniške dni 23.15 Poročila Gorenjske 1062 23.30 Sosedje, nanizanka 23.55 Gorenjska televizija jutri ... Videostrani

SODELUJTE V KONTAKTNIH ODDAJAH TELEVIZIJE TELE-TV KRANJ - POKLIČITE PO TELEFONU: 33 11 56! PRIDRŽUJEMO SI PRAVICO DO SPREMEMBE PROGRAMA.

LOKA TV

DOPOLDAN
9.00 Napovednik 9.01 Glasbena kapljica 9.05 Sosedje 9.25 Tedenski pregled dogodkov, informativna oddaja 9.55 Kitajski recept št. 1 9.57 Videostrani na 51. kanalu z oddajnika na Lubniku
ZVEČER
20.00 Napovednik 20.01 Spot dneva 20.15 Sosedje, avstralska nadaljevanka 20.37 Oglasi 20.40 Iz produkcije ZLTV - studio Signal Ljubljana 21.00 Videoboom 40, glasbena oddaja 22.10 Harmonija umetnosti - Puštalci 22.44 Kratki film: Troja 22.58 Videostrani na 51. kanalu z oddajnika na Lubniku

TV ŽELEZNIKI

VIDEOSTRANI TV Železniki preko COMPUTER od 17. ure do 19. ure ob glasbeni podlagi Radia Sora. VIDEOSTRANI TV Železniki na videokaseti ob 18., 19.20 in 21. uri preko VCR.
19.00 BOOM - glasbena oddaja 20.00 37. Č. D. - odprtje razstave izdelkov domače obrti 20.50 Brez komentarja

ATM TV KR. GORA

... Videostrani 18.10 Testna slika 18.15 Napovednik dnevnega programa 18.16 EPP blok 18.20 Gorenjec in Gorenjka meseca (kontaktna oddaja, telefon 881 910) 18.55 Torkov športni pregled 19.10 Risanka 19.15 Videostrani 20.00 Otvoritev razstave v Doliku, ponovitev 20.28 Satelitski program Deutsche Welle 22.00 Videostrani

TV ŠIŠKA

... Videostrani 19.50 Napoved sporeda 20.00 Telemarket 20.05 3, 2, 1 GREMO - oddaja domače zabavne glasbe z gosti v živo iz studia 21.30 Telemarket 21.40 Napoved sporeda za sredo 21.45 Videostrani

IMPULZ KAMNIK

17.45 TV ponudba 18.00 Športne novice 18.15 Otroški program 18.45 TV ponudba 19.00 Športne novice 19.15 Video top 20.00 TVL - kontaktna oddaja 21.20 TV ponudba 21.30 Sosedi - nadaljevanka

R TRŽIČ

Oddajamo od 10.00 do 19:00 na 88,9 in 95 Mhz UKV.
Dopoldne objavljamo obilico zanimivih in uporabnih informacij. **Opoldne** boste lahko sodelovali v rubriki **Vi sprašujete, Radio Tržič išče odgovore. Ob 12.30 bomo skušali posredovati nekatere odgovore.** Ob 13.00 bomo prenašali oddajo Danes do 13-ih. **Ob 13.40** bomo nadaljevali s serijo oddaj, ki govorijo o najpogostejših vprašanjih približevanja Slovenije Evropski uniji. **Ob 14.40** pride na vrsto **torkova popoldanska tema.** Sledijo **lokalne novice** ob **15.30.** Ob **16.30** bo prenos oddaje radia **Deutsche Welle.** Sledi oddaja **Dober dan, sosed,** ob 18.05 pa je čas za oddajo **Športni obzornik.**

R TRIGLAV

00.00 Nočni glasbeni program 5.40 Oglasi 6.00 Razmere na cestah 6.40 Oglasi 6.45 Vreme (Robert Bohinc) 7.00 Druga jutranja kronika 7.30 Halo, porodnišnica 7.35 Danes v Dnevniku 7.40 Oglasi 8.00 Kronika OKC Kranj - zadnjih 24 ur 8.05 Radijski pepelnik 8.15 Obvestila 8.30 Pogled v današnji dan 8.40 Oglasi 9.00 Popevka tedna 9.15 Voščila, dobre želje 9.40 Oglasi 9.50 Gibljive slike 10.00 Aktualno 10.30 Novice 10.40 Oglasi 11.00 Aktualno 11.40 Oglasi 12.00 BBC novice, vreme 12.10 Obvestila, osmrtnice 12.15 SOS za zdravje 12.30 Prosta delovna mesta 12.40 Oglasi 13.00 Aktualno: 13.40 Oglasi 14.00 Popevka tedna 14.15 Voščila, dobre želje 14.30 Pogled v današnji dan 14.40 Oglasi 15.00 Aktualno 15.30 Dogodki in odmevi 16.15 Obvestila 16.30 Osmrtnice 16.40 Oglasi 17.00 Torkovo popoldne 17.30 Domače novice 17.40 Oglasi 18.00 Pogled v jutrišnji dan 18.30 Občinski tednik Bohinj 19.00 Oglasi 19.15 Voščila 19.30 Lestvica izpod Triglava 22.00 Večerni glasbeni program

R SORA

5.30 Prva jutranja kronika 5.40 Napoved programa 6.00 Dogodki danes - jutri 6.15 Naš jutranji gost 6.30 Noč ima svojo moč 6.40 Naš zgodovinski spomin 6.50 Pregled tiska 7.00 Druga jutranja kronika RA Slovenija 8.00 Dogodki danes - jutri 9.00 Ponovitev jutranjega pogovora 9.30 Črna kronika 9.50 Nasvet za kosilo 10.00 Dogodki danes, jutri 10.30 Pogled v zvezde 11.00 Vrelci zdravja in lepote 12.00 BBC novice 12.50 Osmrtnice 13.00 Daj dam 14.30 Mali oglasi 15.00 Dogodki danes, jutri 15.30 RA Slovenija 16.50 Pregled tiska 17.00 Novice 18.00 Pogovor z županom občine Škofja Loka 19.30 Nočni glasbeni program RA Sora

R RGL

KRIM: 100,2 MHz-ŠANCE: 99,5 MHz-LJUBLJANA: 105,1 MHz
6.00 Dobro jutro 6.15 Novice, AMZS, vreme, nočna kronika 7.00 Horoskop 7.35 Vreme 7.50 Anketa 8.00 Izbranka tedna 8.30 Jutro je lahko tudi takšno 9.30 Vaše mnenje o... 10.05 Kam danes v Ljubljani 10.30 Tema, gost 12.00 BBC novice 12.20 Avtomobilizem 12.50 Odgovori poslušalcem 13.05 Iz tujega tiska 13.30 Kamniške novice 15.00 RGL obvešča in komentira 15.30 Kulturni utrip 15.45 Črna kronika 16.00 Na sceni 16.55 Gospodarske novice 17.30 Osir, notranjepol. pregled 18.00 Živalske novice 18.30 Športni pregled 18.45 Vreme 19.30 Glasbena starinarnica 20.00 Večerni program 1.45 Horoskop

R OGNJIŠČE

5.00 Dobro jutro 5.30 Poročila 5.50 Stanje na cestah (AMZS živo!) 6.10 Pozdrav domovini 6.20 Koledar prireditev 6.30 Poročila 6.45 Današnjemu dnevu na pot, Svetnik dneva 7.10 Bim-bam-bom - otroške minute z Mavrico in Ciciklubom 7.30 Vremenska napoved, osmrtnice, obvestila 7.40 Kmetijski nasvet 7.50 Sprehodi po slovenski kulturni dediščini 8.00 Poročila 8.15 Jutranji klepet 9.00 Torkovo dopoldne 10.00 Poročila 11.00 Poročila 11.05 Vaša pesem 11.15 Glasbeni urednik vam predstavlja 12.00 Zvonjenje in ponovitev Današnjemu dnevu na pot in Svetnik dneva 12.30 Poročila, osmrtnice, obvestila 12.45 Fidifarmov nasvet 13.00 O zdravju (pripravlja Erna Urbanc) 14.00 Poročila 15.00 Informativna oddaja, vreme, osmrtnice, obvestila 15.50 Koledar prireditev 16.00 Čestitke 17.00 Poročila 17.15 Šport na radiu Ognjišče (pripravljata Slavko Obrč in Dragan Egelič) 18.00 Poročila 19.00 Radio Glas Amerike (VOA) 19.35 Otroška pesem tedna in pravljica za lahko noč 20.10 Napovednik programa za jutri 20.15 Radio Vatikan 20.35 Sončna pesem - oddaja za študente 22.00 Poročila 22.30 - 5.00 Nočni glasbeni program

KINO

CENTER amer. spih. thrill. SKRIVNOST ULICE ARLINGTON ob 18. in 20. uri, amer. erot. trhill. DIVJE STRASTI ob 22. uri **STORŽIČ** Zaprto do 12. avgusta! **ŽELEZAR** Zaprto do 11. avgusta! **ŠKOFJA LOKA** amer. drama GENERACIJA X ob 20.30 uri

SREDA, 21. JULIJA 1999

TVS 1

8.00 Vremenska panorama
8.25 Napovedniki
8.30 TV Prodaja
9.00 Srebrnogrivi konjič, risana nanizanka
9.25 Risanka
9.30E. Majaron: V znamenju dvojčkov, lutkovna nanizanka
9.55 Azil, norveška nadaljevanka
10.20 Frostovo stoletje, amer. dok. serija
11.10 Omizje - privatizacija družbenega premoženja
12.05 Župnik za deset tednov, angleška nanizanka
12.55 Marketing
13.00 Poročila, Vreme, Šport
13.15 Vremenska panorama
14.15 Ljudje in zemlja, oddaja TV Maribor
15.05 Palete: Rafael, francoska nanizanka
15.35 Pomp
16.30 Obzorje duha
17.00 Pod klobukom
17.50 Marketing
18.00 Obzornik, Vreme, Šport
18.10 Boj za obstanek, angleška poljudnoznanstvena serija
19.00 Marketing
19.15 Risanka
19.30 TV Dnevnik
19.50 Vreme
19.55 Šport
20.05 Sedmi pečat: V New Orleansu, ameriški film film
21.50 Marketing
22.00 Odmevi
22.30 Kultura
22.35 Vreme
22.40 Šport
22.55 Grafika 1999
23.25 W.A. Mozart: Koncert za violino in orkester v D-duru
23.50 Boj za obstanek, ponovitev

TVS 2

9.00 Vremenska panorama 10.00 Napovedniki 10.05 Videoring - oldies 10,30 Saint Tropez, franoska nadaljevanka 11.20 Everest - območje smrti, amer. dok. oddaja 12.10Euronews 12.30 TV Prodaja 13.00 Danton, poljsko-francoski film, ponovitev 15.15 Kolesarska dirka po Franciji, prenos 17.30 18.05 Wildbach, nemška nanizanka 19.00 Kolo sreče 19.30 Videoring s Tino 20.00 Pariz: Atletski miting - Zlata liga, prenos 22.00 Punkovksi odvetnik, nizozemski film

KANAL A

7.00 Video strani 7.30 Mogočni mišek, risanka 8.00 Mork in Mindy 8.30 Bradyjevi, humoristična nanizanka 9.00 Oče Dowling, humoristična nanizanka 10.00 Kraljica src, nadaljevanka 11.00 Misija: Nemogoče, akcijska nanizanka 12.00 Dannyjeve zvezde, vedeževanje v živo 13.00 TV prodaja 13.30 Oprah show, ponovitev 14.30 Družinske zadeve, humoristična nanizanka 15.00 Sinovi in hčerke, nadaljevanka 16.00 Oprah Show: Whitney Huston in Mariah Carry 17.00 Kraljica src, nadaljevanka 18.00 Korak za korakom, humoristična nhanizanka 18.30 Ne mi težit, humoristična nanizanka 19.00 Sam svoj mojster, humoristična nanizanka 19.30 Skrita kamera 20.00 Ob 20. uri si na Kanalu A priglejte: Filmske uspešnice: Spet angeli na igrišču, film 21.30 Sever in jug, nadaljevanka 22.30 Petek trinajstega, nanizanka 23.30 Misija: Nemogoče, nanizanka 0.20 Dannyjeve zvezde, vedeževanje, ponovitev 1.20 Video strani

POP TV

6.30 Super pop, ponovitev 8.30 Kuhajmo skupaj, ponovitev 9.00 TOP SHOP, televizijska prodaja 9.30 Ljubezenske vezi, mehiška nadaljevanka 10.20 Preciosa, mehiška nadaljevanka 11.15 Prevare, nanizanka 12.15 Prva izdaja, amer. nanizanka 13.05 V imenu pravice, ameriška nanizanka 14.00 TOP shop, televizijska prodaja 14.30 Bolnišnica upanja, ameriška nanizanka 15.30 Stefanie: Angel v belem, nemška nanizanka 16.30 Ljubezenske vezi, mehiška nadaljevanka 17.20 Preciosa, mehiška nadaljevanka 18.20 Prevare, mehiška nadaljevanka 19.15 24 UR 20.00 TV kriminalka: Ne oziraj se nazaj, ameriški film 21.40 Hulkove avanture, ameriška nanizanka 22.30 Naravnost fantastično, humoristična nanizanka 23.15 V imenu pravice, ameriška nanizanka 0.00 M.A.S.H., ameriška nanizanka 0.30 Glavni na vasi, amer. nanizanka 1.00 24 UR, ponovitev 1.45 Videostrani

GAJBA

9.00 24 UR, ponovitev 9.45 BORZNI MONITOR 15.00 ŽIVA - magazin
16.00 Blanche, kanadska nanizanka
17.00 Ljubezen počaka, ameriška humoristična nanizanka 17.30 Neverjetne zgodbe, amer. nanizanka
18.00 Varuhi luke, avstralska nanizanka
19.00 ŽIVA - novice
19.15 Severna obzorja, ameriška nanizanka 20.00 Malopridnež 3, ameriški film
22.00 ŽIVA - magazin 23.00 Newyorška policija, amer. nanizanka 23.50 Kavarna nočne more, amer. nadaljevanka

HTV 1

8.25 Poročila 8.30 Dobro jutro, Hrvaška 10.30 Poročila 10.40 Kraljestvo divjine, dokumentarna oddaja11.05 Candy Candy, risana serija 11.30 Mladostniške izpovedi, francosko-brazilska nanizanka 12.00 Dnevnik 12.20 Hrvaška spominska knjiga 12.35 Obala sončnega zahoda, nadaljevanka 13.20 Ubogo bogato dekle, mehiška nadaljevanka 14.05 Poročila 14.10 10 velikih svetovnih pisateljev 15.15 Največje romance 20. stoletja, ponovitev 15.40 TV koledar 16.00 Štirje bremenski godci, španska risana serija 16.25 Govorniški oder, ponovitev 17.10 Poročila 17.20 Lepa razcapanka, nadaljevanka 18.10 Živeti v stonu, dokumentarna oddaja 18.45 Kolo sreče 19.15 Loto 19.30 Dnevnik 20.10 Turistični magazin 21.00 Privlačnost župe dubrovačke, dok. oddaja 21.30 50 let dubrovniškega fetivala, prenos 23.30 Opazovalnica Filmska noč z Jane Fonda: Jutro potem, amer. film 1.40 Poročila

HTV 2

15.10 TV koledar 15.20 Poročila za gluhe in gluhoneme 15.25 Od devetih do petih, ponovitev amer. filma , amer. drama 17.10 Svet odkritij, dokumentarna serija 18.05 Hugo 18.30 Prijatelji 19.00 Hrvaška danes 19.30 Dnevnik 20.05 Kviz 20.25 Čarovnija, italijanska nanizanka 21.20 Po poteh razuma, angleška dokumentarna serija 22.15 Črno- belo v barvah

AVSTRIJA 1

5.50 Otroški program 9.00 Katts/Dog 9.30 Nove Supermanove dogodivščine, ponovitev 10.10 Knight Rider 11.45 Otroški program 14.50 MacGyvew 15.40 Zvezdne steze; Vesoljska ladja Enterprise - nova generacija 16.25 Nove Supermanove dogodivščine 17.05 Nora hiša 17.40 Šport - nogomet 19.30 Čas v sliki in kultura 19.55 Vreme 20.00 Šport 20.15 Morilec z venernico, srhljivka 21.50 Šport: nogomet, 1. avstrijska zvezna liga 22.30 Tujec brez imena, amer. film 0.10 Ostrostrelec Jimmy Ringo, amer. film
1.30 Morilec z venernico, ponovitev filma 4.30 Taksi 539 ne odgovori, amer. film

AVSTRIJA 2

6.00 Video strani 7.00 Vreme 9.00 Čas v sliki 9.05 Policijska inšpekcija 1, ponovitev 9.30 Drzni in lepi, ponovitev 10.10 Ljubljena Corinna, nemška melodrama 11.45 Vreme 12.00 Čas v sliki 12.10 Poročilo 13.00 Čas v sliki 13.15 Policijska inšpekcija 1 13.40 Dvoboj v troje 14.30 Umor, je napisala 15.15 Drzni in lepi 16.00 Derrick 17.00 Čas v sliki 17.05 Dobrodošla, Avstrija 18.50 Loto 19.00 Zvezna dežela danes 19.30 Čas v sliki 19.45 Vreme 20.00 Pogledi od strani 20.15 Cena ljubezni, romantični film 21.45 Pogledi od strani - posebna oddaja 22.00 Čas v sliki 22.30 Vrelišče 23.15 Vrelišče 0.00 Čas v sliki 0.30 Ellen, ponovitev 0.55 Claytonovi, nanizanka 1.20 Umor, je napisala, ponovitev 2.05 Pogledi od strani 2.10 Vrelišče, ponovitev 2.55 Dobrodošla, Avstrija, ponovitev 4.35 Zlomljena sulica, ponovitev amer. filma

TELE-TV KRANJ

... 24 UR DNEVNO GORENJSKI TELETEKST ... Videostrani 18.50 Gorenjska televizija danes 18.55 Priporočamo: EPP blok - 1 19.00 Poročila Gorenjske 1063 19.15 Aktualno, na tapeti, nasveti za dopustniške dni 19.30 Sosedje, 118. del nanizanke 19.50 TV prodaja 20.00 Video Millenium, razvedrilna oddaja 20.30 Župan z vami - v živo na tel. 064/33-11-56 21.15 Priporočamo: EPP blok 21.20 S Peugeoti po Sahari 21.45 Poročila Gorenjske 1063 22.00 Glasba iz domače skrinje (Vesele Štajerke) 22.45 Iz domačega arhiva Gorenjske televizije 23.15 Poročila Gorenjske 1063 23.30 Sosedje, nanizanka 23.55 TV prodaja 00.00 Gorenjska televizija jutri ... Videostrani
SODELUJTE V KONTAKTNIH ODDAJAH TELEVIZIJE TELE -TV KRANJ - POKLIČITE PO TELEFONU: 33 11 56! PRIDRŽUJEMO SI PRAVICO DO SPREMEMBE PROGRAMA.

LOKA TV

DOPOLDAN
9.00 Napovednik 9.01 Glasbena kapljica 9.05 Sosedje, zadnji del 9.25 Harmonija umetnosti - Puštalci, ponovitev 9.59 Kratki film: Troja, ponovitev 10.13 Videostrani na 51. kanalu z oddajnika na Lubniku

TV ŽELEZNIKI

IVIDEOSTRANI TV Železniki preko COMPUTER od 17. ure do 19. ure ob glasbeni podlagi Radia Sora. VIDEOSTRANI TV Železniki preko VCR ob 18., 19.20 in 21. uri preko VCR.
19.00 Mladi talenti 19.20 Iz arhiva 20.00 Športna oddaja 20.50 Brez komentarja

ATM TV KR. GORA

... Videostrani... 18.10 Testna slika 18.15 Napovednik dnevnega programa 18.16 EPP blok 18.18 International filmservis "Troja, Iz podatkovnega na cestno omrežje, Eurofighter, X 31" 18.50 Risanke 19.15 Videostrani 20.00 Torkov športni pregled, ponovitev 20.38 Satelitski program Deutsche Welle 22.00 Videostrani

TV ŠIŠKA

... Videostrani 20.00 Napoved sporeda 20.05 Večer z BIOHIRONOM (Emil Kušec) - kontaktna oddaja 21.30 Ananda - iz cikla predavanja v Ljubljani 22.30 Napoved sporeda za četrtek 22.35 Video strani

IMPULZ KAMNIK

17.45 TV ponudba 18.00 Lokalne novice 18.15 Sosedi - nadaljevanka 18.45 TV ponudba 19.00 Lokalne novice 19.15 Zgodovina avtomobilizma 20.00 Lokalne novice 20.30 812-100 - kontaknta oddaja 21.40 TV ponudba 22.00 Lokalne novice

R TRŽIČ

Oddajamo od 10.00 do 19.00 na 88,9 in 95,0 Mhz UKV.
Pozdravu iz studia sledi napoved prvega dela sporeda, od 10:40 naprej pa lahko prisluhnete uporabnim informacijam. Ob 11.30 bomo metali kovance v radijski juke box, ob 11:50 pa bo na sporedu rubrika Halo OKC, ob 13.00 pa lahko prisluhnete osrednjim poročilom. Nadaljevanje sporeda prinaša ob 13.40 popoldansko temo. Nadaljujemo z Glasbeno sceno, informacijami o dogajanju na festivalu. Ob 15:30 bodo na vrsti lokalne informacije v oddaji Tržič danes. Čas ob 16:10 je namenjen obvestilom, ob 16:30 bo o svetovnem dogajanju poročal radio Deutsche Welle.Sledi redna sredina oddaja Filmske in video novosti. Za zaključek sporeda bomo pogledali še v Glasbeno ropotarnico.

R TRIGLAV

00.00 Nočni glasbeni program 5.40 Oglasi 6.00 Razmere na cestah 6.40 Oglasi 6.45 Vreme (Robert Bohinc) 7.00 Druga jutranja kronika 7.30 Halo, porodnišnica 7.35 Danes v Dnevniku 7.40 Oglasi 8.00 Kronika, OKC Kranj, zadnjih 24 ur 8.05 A.I.D.S. 8.15 Obvestila 8.30 Pogled v današnji dan 8.40 Oglasi 9.00 Popevka tedna 9.15 Voščila, dobre želje 9.40 Oglasi 10.00 Aktualno 10.30 Novice 11.00 Zlata kočija 11.40 Oglasi 12.00 BBC - novice, vreme 12.10 Obvestila, osmrtnice 12.40 Oglasi 13.00 Aktualno 13.40 Oglasi 14.00 Popevka tedna 14.15 Voščila, dobre želje 14.30 Pogled v današnji dan 14.40 Oglasi 14.50 Makler Bled 15.00 Zdravnikov nasvet - Branimir Čeh, dr. med. 15.30 Dogodki in odmevi 16.10 Obvestila 16.30 Osmrtnice 17.30 Domače novice 17.40 Oglasi 18.00 Pogled v jutrišnji dan 18.30 Občinski tednik Jesenice - župan v živo 19.00 Oglasi 19.15 Voščila 19.30 Misli iz biblije

R SORA

5.30 Prva jutranja kronika RA Slovenija 5.40 Napoved programa 6.00 Dogodki danes - jutri 6.15 Naš jutranji gost 6.30 Noč ima svojo moč 6.40 Naš zgodovinski spomin 6.50 Pregled tiska 7.00 Druga jutranja kronika RA Slovenija 8.00 Dogodki danes - jutri 8.50 Pregled tiska 9.00 Ponovitev jutranjega pogovora 9.30 Kuhajte z nami 9.50 Nasvet za kosilo 10.00 Dogodki danes - jutri 11.00 Kulturni paberki 12.00 BBC - novice 12.50 Osmrtnice 13.00 Daj dam 13.50 Pregled tiska 14.30 Brezplačni mali oglasi 14.50 Borza 15.00 Dogodki danes - jutri 15.30 RA Slovenija 17.00 Dogodki danes - jutri 17.30 Klepet ob glasbi 19.30 Nočni glasbeni program RA Sora

R RGL

KRIM: 100,2 MHz - ŠANCE: 99,5 MHz - LJUBLJANA: 105,1 MHz
6.00 Dobro jutro 6.15 Novice, AMZS, vreme, nočna kronika 7.35 Vreme 7.50 Anketa 8.00 Izbranka tedna 8.20 RGLovo zelo 8.30 Jutro je lahko tudi takšno 9.30 Vaše mnenje o 10.00 Kam danes v Ljubljani 10.30 Tema dneva, gost 11.30 Uganka RGL 12.00 BBC novice 12.20 Avtomobilizem 12.50 Odgovori poslušalcev 13.00 Iz tujega tiska 13.30 Štajerski mozaik 13.50 Štajerske novice 14.00 Pasji radio 15.00 RGL obvešča - komentira 15.25 Gospodarske novice 15.45 Črna kronika 16.00 Politika, to sem jaz 16.40 Gospodarski pregled 17.00 Glasovanje za izbranko tedna 18.30 Športni pregled 18.45 Vreme 18.57 Izbranka tedna 19.00 Film 19.30 Glasbena starinarnica 20.00 Vedeževanje 21.00 ZVPL 1.45 Horoskop

R OGNJIŠČE

5.00 Dobro jutro 5.30 Poročila 5.50 Stanje na cestah (AMZS živo!) 6.10 Pozdrav domovini 6.20 Koledar prireditev 6.30 Poročila 6.45 Današnjemu dnevu na pot, Svetnik dneva 7.10 Bim-bam-bom - otroške minutke z Mavrico in Ciciklubom 7.30 Vremenska napoved, osmrtnice, obvestila 7.40 Kmetijski nasvet 7.50 Sprehodi po slovenski kulturni dediščini 8.00 Poročila 8.15 Jutranji klepet 9.00 Sredino dopoldne 10.00 Poročila 10.05 Napovednik nove Družine 10.15 Mali oglasi - radijska trgovina 11.00 Poročila 11.15 Zdravniški nasvet 11.35 O vrtu in vrtni kulturi 12.00 Zvonjenje in ponovitev Današnjemu dnevu na pot in Svetnik dneva 12.30 Poročila, osmrtnice, obvestila 12.45 Fidifarmov nasvet 13.00 Zlati zvoki (glasbena lestvica) 14.00 Poročila 15.00 Informativna oddaja, vreme, osmrtnice, obvestila 15.50 Koledar prireditev 16.00 Čestitke 17.00 Poročila 17.15 Sredin pogovor o.. (aktualni komentarji) 18.00 Poročila 19.00 Radio Glas Amerike (VOA) 19.35 Otroška pesem tedna in pravljica za lahko noč 20.10 Napovednik programa za jutri 20.15 Radio Vatikan 20.35 1. sreda v mesecu Luč v temi (oddaja za slepe) 2. sreda: Dodajati življenje dnevom (Hospic) 3. sreda: Vstani in hodi (za bolnike in invalide) 4. sreda: Kviz 22.00 Poročila 22.30 - 5.00 Nočni glasbeni program

KINO

CENTER amer. psih. thrill. SKRIVNOST ULICE ARLINGTON ob 18. in 22. uri, amer. erot. thrill. DIVJE STRASTI ob 20. uri STORŽIČ Zaprto do 12. avgusta! ŽELEZAR Zaprto do 11. avgusta! ŠKOFJA LOKA amer. drama PODLE IGRE ob 20.30 uri

ČETRTEK, 22. JULIJA 1999

TVS 1

8.00 Vremenska panorama
8.25 Napovedniki
8.30 TV Prodaja
9.00 Srebrnogrivi konjič, risanka nanizanka
9.25 Risanka
9.30V televadnici, brazilska nadaljevanka
10.35 Zgodbe iz školjke
11.05 Boj za obstanek, angleška poljudnoznanstvena serija
11.55 Obiskali smo..., francoska dokumentarna serija
12.25 Po sledeh ritma - Budimpešta, angleška glasbena oddaja
13.00 Poročila, Vreme, Šport
13.15 Vremenska panorama
14.10 Grafika 1999
14.40 Očetje in sinovi
15.30 Delo na črno z gospo Deso
16.30 Nenadoma Susan, amer. nanizanka
17.00 Tedi, oddaja za mularijo
17.35 Moj prijatelj Piki Jakob
17.50 Marketing
18.00 Obzornik, vreme, šport
18.10 Spoznavajmo, ameriška dokumentarna serija
19.00 Marketing
19.30 TV Dnevnik
19.50 Vreme
19.55 Šport
20.05 Tednik
21.00 Leteči cirkus Montyja Mythona, angleška humoristična serija
21.30 Homo turisticus
21.50 Marketing
22.00 Odmevi
22.30 Kultura
22.35 Vreme
22.40 Šport
22.50 Podoba podobe: Slovenska likovna avantgarda
23.20 Brane Rončel izza odra
0.35 Spoznavajmo..., ameriška dokumentarna serija, ponovitev

TVS 2

9.00 Vremenska panorama 10.00 Napovedniki 10.05 Videoring s Tino 10.30 Wildbach, nemška nanizanka 11.20 MMS: Nova scena 12.20 Moll Franders, angleška nadaljevanka 13.10 Svet poroča 13.40 Euronews 15.15 Svet poroča 15.45 Tabaluga, risana nanizanka 16.10 Hišni svetniki, ameriški film 18.05 Dr. Quinnova, amer. nanizanka 19.00 Kolo sreče, TV igrica 19.30 Videoring s Tanjo 19.55 Laško: EP v košarki za kadete, prenos 21.50 Napovedniki 22.00 Poseben pogled: Smithereenns: Svet v koščkih, ameriški film 23.30 Sovražnikov sovražnik, švedska nadaljevanka

KANAL A

7.00 Video strani 7.30 Fonzijeva klapa, risanka 8.00 Mork in Mindy, nanizanka 8.30 Bradyjevi, humoristična nanizanka 9.00 Oče Dowling, nanizanka 10.00 Kraljica src, nadaljevanka 11.00 Misija: Nemogoče, akcijska nanizanka 12.00 Odklop, ponovitev 13.00 TV prodaja 13.30 Oprah show, ponovitev 14.30 Družinske zadeve, humoristična nanizanka 15.00 Sinovi in hčere, nadaljevanka 16.00 Oprah Show: John Travolta in Robert Duval 17.00 Kraljica src, nadaljevanka 18.00 Korak za korakom, humoristična nanizanka 18.30 Ne mi težit, hjumoristična nanizanka 19.00 Sam svoj mojster, humoristična nanizanka 19.30 Zmenkarije 20.00 Ob 20. uri si na Kanalu A priglejte: Moj film z osvežujočo nagrado, film po izboru gledalcev: Med dvema ognjema, film (Tel.: 09-09-161), Holcroftova zaveza, film (09-09-162), Pečat smrti (09-09-163) 22.15 Sva poročena?, film 0.00 Petek, trinajstega, nanizanka 0.50 Misija: Nemogoče, akcijska nanizanka 1.40 Video strani

POP TV

6.00 Super pop, ponovitev 8.30 Imamo jih radi, ponovitev
9.00 TOP shop, televizijska prodaja 9.30 Ljubezenske vezi, ponovitev 10.20 Preciosa, mehiška nadaljevanka 11.15 Prevare, mehiška nadaljevanka 12.15 Prva izdaja, amer. nanizanka 13.05 V imenu pravice, amer. nanizanka 14.00 TOP shop, televizijska prodaja 14.30 Hulkove avanture, amer. nanizanka 15.30 Stefanie: Angel v belem, nemška nanizanka 16.30 Ljubezenske vezi, mehiška nadaljevanka 17.20 Preciosa, mehiška nadaljevanka 18.15 Prevare, mehiška nadaljevanka 19.15 24 UR 19.55 1, 2, 3 - kdo dobi? 20.00 Četrtkovi spektakli: Smrtna napetost, amer. miniserija 2.00 V imenu pravice, amer. nanizanka 0.00 M.A.S.H. amer. nanizanka 0.30 Glavni na vasi, amer. serija1.00 24 UR, ponovitev 1.45 Videostrani

GAJBA

9.00 24 UR, ponovitev 9.45 BORZNI MONITOR 15.00 ŽIVA - magazin
16.00 Blanche, kanadska nanizanka
17.00 Ljubezen počaka, humoristična nanizanka
17.30 Neverjetne zgodbe, ameriška nanizanka
18.00 Varuhi luke, avstralska nanizanka
19.00 ŽIVA - novice
19.15 Severna obzorja, ameriška nanizanka
20.00 Časopisna laž, amer. film 22.00 ŽIVA - magazin 23.00 Newyorška policija, amer. nanizanka 23.50 Kavarna nočne more, amer. nadaljevanka

HTV 1

8.25 Poročila 8.30 Dobro jutro, Hrvaška 10.30 Poročila 10.40 Kraljestvo divjine 11.05 Candy Candy, risana serija 11.30 Mladostniške izpovedi, francosko-brazilska nanizanka 12.00 Dnevnik 12.20 Hrvaška spominska knjiga 12.35 Obala sončnega zahoda, nadaljevanka 13.20 Ubogo bogato dekle, mehiška nadaljevanka 14.05 Poročila 14.15 10 velikih svetovnih pisateljev, dok. oddaja 15.15 Turistični magazin 16.00 TV koledar 16.15 Prof. Poopsnagle, nanizanka 16.45?tf="HLR"> Mali veliki svet, ponovitev 17.15 Poročila 17.25 Lepa razcapanka, nadaljevanka 18.15 Ekologija, tukaj in zdaj, dokumentarna oddaja 18.50 Kolo sreče 19.30 Dnevnik 20.10 Bajeslovna bogastva, dokumentarna serija 21.10 Izziv, kviz 21.40 Kronika 33. mednarodnega folklorenega srečanja 21.55 Opazovalnica 22.25 Francoski film petdesetih: Dvojica na Manhattnu, francoska kriminalka 23.45 Neverjetna resnica, amer. komedija 1.15 Poročila

HTV 2

15.00 Koledar 15.10 Poročila za gluhe in gluhoneme 15.15 Jutro potem, ponovitev filma 16.55 Obzorje divjine, dokumentarna serija 17.25 Kriglboys, posnetek koncerta 18.05 Hugo, igrica 18.30 Prijatelji, nanizanka 19.00 Hrvaška danes 19.30 Dnevnik 20.10 Kviz 20.30 Čarovnija, italijanska nadaljevanka 21.20 Popolna tujca, humoristična nanizanka 21.50 Dosjeji X, ameriška nanizanka 22.35 Obalna straža, ameriška nanizanka

AVSTRIJA 1

5.50 Otroški program 8.40 Nora hiša 9.05 Katts in Dog 9.30 Nove Supermanove dogodivščine, ponovitev 10.10 Knight Rider 11.45 Otroški program 14.50 MacGyver 15.35 Zvezdne steze - vesoljska ladja Enterprise: Nova generacija16.20 Nove Supermanove dogodivščine 17.05 Nora hiša 17.35 Sam svoj mojster 18.05 Večno nesrečna 18.30 Šport - nogomet 19.30 Čas v sliki in kultura 19.53 Vreme 20.02 Šport 20.15 Kaisermuhlen Blues 21.10 Kotton poizveduje, avstrijska nanizanka 22.45 Absolutno resetarits, poznovečerni magazin 23.35 Umetnine 1.45 Šport: Matchball - tenis 2.00 Sladke sanje - Smrtonosno prebujanje , ponovitev filma 3.25 Šestintrideset ur, ponovitev filma 5.20Fantastične zgodbe, amer. nanizanka

AVSTRIJA 2

6.00 Videostrani 7.30 Vreme 9.00 Čas v sliki 9.05 Policijska inšpekcija 1, ponovitev 9.30 Drzni in lepi, ponovitev 10.10 Mali Peter, velike skrbi, ponovitev otroškega filma 11.45 Vreme 12.00 Čas v sliki 12.05 Milijonsko kolo 12.30 Alpe - Donava - Jadran 13.00 Čas v sliki 13.15 Polijska inšpekcija 1 13.40 Dvoboj v troje 14.30 Umor, je napisala 15.15 Bogati in lepi 16.00 Derrick 17.00 Čas v sliki 17.05 Dobrodošla, Avstrija 18.50 Kuharski mojstri 19.00 Avstrija danes 19.30 Čas v sliki/Kultura 20.00 Pogledi od strani 20.15 Univerzum, dokumentarni film 21.05 Vera, TV pogovor 22.00 Čas v sliki 22.30 Euro Avstrija 23.00 Primer za dva 0.00 Čas v sliki 0.30 Večno nesrečna 0.55 Claytonovi 2.05 Pogledi od strani 2.10 Tekmeca pod soncem, ponovitev filma 3.40 Dobrodošla, Avstrija, ponovitev 5.30 Živalski raj

TELE-TV KRANJ

... 24 UR DNEVNO GORENJSKI TELETEKST ... Videostrani 18.50 Gorenjska televizija danes 18.55 Priporočamo: EPP blok - 1 19.00 Poročila Gorenjske 1064 19.15 Iz tiska: Gorenjski glas jutri 19.20 Aktualno: Na tapeti 19.30 Sosedje, 119. del nanizanke 19.50 TV prodaja 20.00 Šola jahanja 20.25 EPP, blok II 20.30Kako biti zdrav in zmagovati 21.00 To so naši, kronika kranjskega lajnarja Rastka Tepine 21.20 Priporočamo - EPP blok 3 21.30 Planinski dom na tromeji (reportaža) 21.45 Poročila Gorenjske 1064 22.00 Zvezdni okruški, v živo z astrologinjo Rožo Kačič, tel. (064) 33-11-56 23.00 Iz tiska: Gorenjski glas - jutri 23.05 Poročila Gorenjske 1064 22.30 Sosedje, 119. del 23.45 To so naši, razvedrilna oddaja z Rastkom Tepinom 23.50 TV prodaja 0.00 Gorenjska televizija jutri ... Videostrani
SODELUJTE V KONTAKTNIH ODDAJAH TELE-TV KRANJ - POKLIČITE PO TELEFONU: 33 11 56! PRIDRŽUJEMO SI PRAVICO DO SPREMEMBE PROGRAMA.

LOKA TV

DOPOLDAN
9.00 Napovednik 9.01 Glasbena kapljica 9.05 Videoboom 40, glasbena oddaja 10.00 Videostrani na 51. kanalu z oddajnika na Lubniku
ZVEČER
20.00 Napovednik 20.01 Spot dneva 20.05 Oglasi 20.07 Zgodovina avtomobilizma 20.27 Kratki film: x- 31 avion 20.47 Oglasi 20.50 Iz produkcije ZLTV Slovenije - studio Singal, ponovitev 21.20 Julijo Iglesias na Bironih 21.47 Čipke iz Železnikov 22.20 Glasbeni labirint, narodnozabavna glasba, ponovitev 23.10 Videostrani na 51. kanalu z oddjnika na Lubniku

TV ŽELEZNIKI

VIDEOSTRANI TV Železniki preko COMPUTER od 17. do 19. ure ob glasbeni podlagi Radia Sora. VIDEOSTRANI TV Železniki preko VCR ob 18., 19.20 in 21. uri. 19.15 Aktualno v občini Železniki, 37. Č. D. - odprteje razstave čipk 20.00 Serijski film

ATM TV KR. GORA

... Videostrani 18.10 Testna slika 18.15 Napovednik dnevnega programa 18.16 EPP blok 18.18 Videoboom 40 19.10 Risanka 19.15 Videostrani 20.00 International filmservis "Troja, Iz podatrkovnega na cestno omrežje, Eurofighter, X 31" 20.31 Satelitski program Deutsche Welle 22.00 Videostrani

TV ŠIŠKA

... Videostrani 19.50 Napoved sporeda 20.00 Telemarket ... Telemarket ... Napoved sporeda ... Videostrani

IMPULZ KAMNIK

17.45 TV ponudba 18.00 Lokalne novice 18.15 Otroški program 18.45 TV ponudba 19.00 Lokalne novice 19.15 Izmenjava 20.00 TVL 21.15 Sosedi - nadaljevanka 21.45 TV ponudba 21.50 Kako ostati zdrav in zmagovati

R TRŽIČ

Oddajamo od 10.00 do 19. ure na 88,9 in 95,0 Mhz UKV.
Prvi del programa, do 11.30 namenjeno uporabnim informacijam in zanimivostim. Sledilo bo nekaj pogovorov z zanimivimi sogovorniki. Med tem ob 11:50 lahko prisluhnete rubriki Halo OKC, ob 13:00 pa osrednjim poročilom. Ob 14.30 bomo nadaljevali z Izletniškim kažipotom, nato pa z lokalno informativno oddajo ob 15:30, z obvestili ob 16:10, poročila radia Deutsche welle pa bodo na sporedu ob 16.30. Ob 16.50 bo sledila oddaja Tudi drugje je lepo, 17.30 pa je čas, ko zaplešemo Pod kozolcem.

R TRIGLAV

00.00 Nočni program 5.30 Dobro jutro 5.40 Oglasi 6.00 Razmere na cestah 6.40 Oglasi 6.45 Vreme (Robert Bohinc) 7.00 Druga jutranja kronika 7.30 Halo, porodnišnica 7.35 Danes v Dnevniku 7.40 Oglasi 8.00 Kronika OKC - zadnjih 24 ur 8.05 Zdrav način življenja in prehranjevanja 8.15 Obvestila 8.30 Pogled v današnji dan 8.40 Oglasi 9.00 Popevka tedna 9.15 Voščila, dobre želje 9.40 Oglasi 9.50 Gibljive slike - Kino Železar 10.00 Aktualno 10.30 Novice 10.40 Oglasi 11.00 Mavrica 12.00 BBC novice, obvestila, osmrtnice 12.10 Obvestila, osmrtnice 12.30 Šport za vse 12.40 Oglasi 13.00 Aktualno: 13.40 Oglasi 14.00 Popevka tedna 14.15 Voščila, dobre želje 14.30 Popoldanski telegraf 14.40 Oglasi 15.00 Aktualno 15.30 Dogodki in odmevi 16.15 Obvestila 16.30 Osmrtnice 16.40 Oglasi 17.00 Podjetniški cik - cak 17.30 Domače novice 17.40 Oglasi 18.20 Pogled v jutrišnji dan 18.30 Občinski tednik Radovljica 19.00 Oglasi 19.15 Voščila 19.30 Večerni glasbeni program 20.00 Oddaja o odvisnosti

R SORA

5.30 Prva jutranja kronika RA Slovenija 5.40 Napoved programa 6.00 Dogodki danes, jutri 6.15 Naš jutranji gost 6.30 Noč ima svojo moč 6.40 Naš zgodovinski spomin 6.50 Pregled tiska 7.00 Druga jutranja kronika RA Slovenije 8.00 Dogodki danes, jutri 8.50 Pregled tiska 9.00 Ponovitev jutranjega pogovora 9.50 Nasvet za kosilo 10.00 Dogodki danes, jutri 11.00 Vprašanja in pobude 12.00 BBC - novice 12.50 Osmrtnice 13.00 Daj dam 13.50 Pregled tiska 14.30 Brezplačni mali oglasi 15.00 Dogodki danes - jutri 15.30 RA Slovenija 17.00 Novice 17.30 Od svečke do volana 19.00 Vandranje s harmoniko 20.00 Nočni glasbeni program RA Sora

R RGL

KRIM: 100,2 MHz - ŠANCE: 99,5 MHz - LJUBLJANA: 105,1 MHz
6.00 Dobro jutro 6.15 Novice, AMZS, vreme, nočna kronika 7.35 Vreme 7.50 Anketa 8.00 Izbranka tedna 8.30 Jutro je lahko tudi takšno 9.30 Vaše mnenje o 10.00 Kam danes v Ljubljani 10.30 Tema dneva 11.30 Uganka RGL 12.20 Avtomobilizem 12.30 Šport in rekreacija 12.50 Odgovori poslušalcem 13.00 Turizem na RGL 14.00 Pasji radio 15.00 RGL obvešča - komentira 15.31 Kulturni utrip 15.45 Črna kronika 16.00 Odprti mikrofon 16.40 Gospodarski pregled 18.00 Jugonostalgija 18.45 Vreme 18.57 Izbranka tedna 19.30 Glasbena starinarnica 20.00 Kultura 20.30 Z Mariom Galuničem 1.45 Horoskop

R OGNJIŠČE

5.00 Dobro jutro 5.30 Poročila 5.50 Stanje na cestah (AMZS živo!) 6.10 Pozdrav domovini 6.20 Koledar prireditev 6.30 Poročila 6.45 Današnjemu dnevu na pot, Svetnik dneva 7.10 Bim-bam-bom - otroške minutke z Mavrico in Ciciklubom 7.30 Vremenska napoved, osmrtnice, obvestila 7.40 Kmetijski nasveti 7.50 Sprehodi po slovenski kulturni dediščini 8.00 Poročila 8.15 Četrtkova aktualna tema 9.15 Doživetja gora in narave (pripravlja Robert Božič) 10.00 Poročila 10.15 Odkrivajmo domovino in svet (turistična oddaja) 11.00 Poročila 11.05 Vaša pesem 11.15 Turistični pehar 11.40 Naravoslavne zanimivosti 12.00 Zvonjenje in ponovitev Današnjemu dnevu na pot in Svetnik dneva 12.45 Fidifarmov nasvet 13.00 Naš mali svet (Tino Mamić) 14.00 Poročila 15.00 Informativna oddaja, vreme, osmrtnice, obvestila 15.45 Novice iz Ljubljanske borze 15.50 Koledar prireditev 16.00 Čestitke 17.00 Poročila 17.15 Maestral (kont. oddaja Studio KP) 18.00 Poročila 18.15 Predstavljamo glasbene goste 19.00 Radio Glas Amerike (VOA) 19.35 Otroška pesem tedna in pravljica za lahko noč 20.10 Napovednik programa za jutri 20.15 Radio Vatikan 20.35 Iz Mohorjeve skrinje 21.15 Oddaja o klasični glasbi 22.00 Poročila 22.30 - 5.00 Nočni glasbeni program

KINO

STORŽIČ Zaprto do 12. avgusta! ŽELEZAR Zaprto do 11. avgusta! ŠKOFJA LOKA amer. drama GENERACIJA X ob 20.30 uri

Včeraj 32. dan sojenja sedmerici iz domnevne heroinske naveze

Nadležna vprašanja preiskovalnemu sodniku

Po skoraj enomesečnem premoru se je včeraj nadaljevalo sojenje v razvpiti heroinski zadevi. Na zahtevo obrambe kot priča ponovno zaslišan preiskovalni sodnik Srečko Škerbec.

Kranj, 16. julija - Srečko Škerbec, ki je vodil preiskavo na okrožnem sodišču v Kranju, je bil zaslišan že aprila, ko je govoril o zaslišanju Boštjana Mraka, tedaj še zaprtega v Angliji, ter o ogledu v Lentiju, kjer so Madžari prijeli drugoobtoženega Ivana Vodnika med pretovarjanjem 101,8 kilograma heroina iz avtomobilske cisterne v kabino tovornjaka.

Včeraj je preiskovalni sodnik Srečko Škerbec ponovno stopil pred veliki senat okrožnega sodišča v Kranju, ki ga vodi sodnica Andreja Ravnikar, na zahtevo zagovornikov obtoženih. Spraševala sta odvetnik Aleksander Čeferin, ki zagovarja Andreja Hartmana, in Vodnikov zagovornik Žiga Klun.

Andreja Čeferina je med drugim zanimalo, ali je preiskovalni sodnik poslušal vse kasete o tajnih policijskih prisluhih in preverjal datume, spraševal, kdo je oblikoval vprašanja za Matjaža Zavrla v Švici (kazen bo odslužil predvidoma oktobra letos), in ali ima preiskovalni sodnik "navado" s svinčnikom popravljati dokumente.

Vodnikov zagovornik Žiga Klun se je tudi včeraj osredotočil na ogled preiskovalnega sodnika Srečka Škerbca v Lentiju tri mesece po prijetju Ivana Vodnika. Škerbec je povedal, da izročitve inkriminirane cisterne in zasežene snovi (heroina) od Madžarov ni zahteval, ker je bil Vodnik tedaj v madžarski pristojnosti in je bila proti njemu vložena neposredna obtožba. Na provokativno vprašanje, ali morda ni zahteval zato, ker je vedel, da snov ni mamilo oziroma ker je bila vsa stvar "naštimana", Srečko Škerbec ni odgovoril.

"Odgovori na večino vprašanj so razvidni iz sodnega spisa in nanje ne bom ponovno odgovarjal. O mojem delu v preiskavi oziroma morebitnih napakah bo presojal senat. Kar sem delal in kar nisem delal - o teh vprašanjih bom seznanil sodniško društvo, ker menim, da sem svoje delo opravil v skladu z zakonom o kazenskem postopku. Vprašanja zagovornikov zato niso potrebna," je dejal Srečko Škerbec. Včerajšnja glavna obravnava proti Andreju Hartmanu, Ivanu Vodniku, Janezu Šimicu, Andreju Klemenčiču, Ivanu Stanoniku, Darku Urhu in Gabru Guni, obtoženim več kaznivih dejanj neupravičene proizvodnje in prometa z mamili, se je nadaljevala s poslušanjem tajnih policijskih prisluhov, predsednica senata pa je razdelila tudi prepise posnetih pogovorov. Sojenje se danes nadaljuje, napovedano pa je tudi za četrtek in petek prihodnji teden. Včeraj je bil že 32. obravnavni dan, koliko jih bo še do konca, pa si ne drzne napovedati nihče. Naj spomnimo, da se je začelo oktobra lani. V sodnem priporu sta ostala še Andrej Hartman in Ivan Vodnik, Janez Šimic prihaja na sodišče iz hišnega pripora, ostali štirje pa se zagovarjajo s prostosti.

• H. Jelovčan

Zagovornika priprtega Ivana Vodnika je zanimal ogled kranjskega preiskovalnega sodnika v Lentiju na Madžarskem. • - Foto: T. Štular

Obsojena šesterica mladih iz Tržiča in Kranja

Rupar jokal, Borojevič pa jezno odkorakal iz dvorane

Po tri dni trajajočem sojenju je tričlanski senat okrožnega sodišča v Kranju v sredo zgodaj popoldne šesterico obdolžencev spoznal za krive 22 kaznivih dejanj. Sodba še ni pravnomočna.

Kranj, 16. julija - Na klopi na obdolžene v veliki razpravni dvorani okrožnega sodišča v Kranju so sedeli: 26-letni Tomaž Rupar iz Tržiča, 24-letni Stojan Kukič iz Tržiča, 23-letni Danijel Borojevič iz Tržiča, 25-letna Suzana Kološa iz Kranja, 21-letni Goran Radoševič iz Tržiča in 26-letni Peter Mirtič iz Kranja. Okrožni državni tožilec Janez Palovšnik jim je očital kar 22 kaznivih dejanj, ki so jih zagrešili bodisi posamič ali v sostorilstvu.

Gre za kazniva dejanja velike tatvine, poskusa, tatvine, goljufije, ponarejanja in uporabe ponarejenih vrednostnih papirjev, pri prvoobtoženem Tomažu Ruparju pa še za kaznivo dejanje ropa in pri Stojanu Kukiču za kaznivo dejanje neupravičenega prometa z mamili.

Obdolžena šesterica je na Gorenjskem vlomila v več stanovanjskih hiš ter kradla iz njih, torbice in denarnice so kradli tudi po trgovinah, šolah, iz zdravstvenega doma v Tržiču pa celo videorekorder in blok s stotimi obrazci zdravniških receptov. Denar so zapravili, z ukradenimi plačilnimi karticami in ponarejenimi čeki pa plačevali kupljeno zlatnino, cigarete in podobno.

Tomaž Rupar je 30. oktobra lani na Bledu oropal natakarico, ko se je pozno zvečer peš vračala iz službe. Nadnjo je planil iz grmovja, jo dvakrat udaril po glavi, prijel za vrat, opsoval in odnesel torbico. Stojan Kukič pa je Tomažu Ruparju izročil heroin in tabletke ecstasyja za preprodajo.

Senat okrožnega sodišča v Kranju, ki mu je predsedoval sodnik Igor Mokorel, je vse obdolžence spoznal za krive in jim izrekel dejanjem primerne kazni. Tomaža Ruparja in Danijela Borojeviča je obsodil vsakega na enotno kazen treh let zapora, Suzano Kološa, ki prestaja zaporno kazen (lani je bila obsojena na dve leti in dva meseca zapora) na enotno kazen treh let in treh mesecev zapora, medtem ko je preostala trojica dobila pogojne kazni; Stojan Kukič eno leto in tri mesece za preizkusno dobo štirih let, Goran Radoševič na eno leto in štiri mesece za preizkusno dobo štirih let ter Peter Mirtič na štiri mesece zapora za preizkusno dobo dveh let.

Sodni senat je v sredo podaljšal pripor Ruparju in Borojeviču, medtem ko ga je Kukiču odpravil. V obrazložitvi sodbe je sodnik Igor Mokorel med drugim dejal, da je bila pri nekaterih obdolžencih vzgib za storjena kazniva dejanja zasvojenost z drogami, kar pa ni opravičilo za njihovo početje. Kazniva dejanja so dokazana tudi v primerih, ko je bil zagovor molk.

Tomaž Rupar se je po razsodbi zjokal, ko je bilo že vse končano, pa je senatu očital pomanjkanje sočutja in nezanimanje za to, kako so živeli pod vplivom mamil, medtem ko je Danijel Borojevič očitno nezadovoljen z dosojenim triletnim zaporom demonstrativno odkorakal iz sodne dvorane še pred zaključkom sodnikovega govora.

• H. Jelovčan

Pravdam v družini Rant še ni videti konca

"Mrtva" Ivana se huduje nad sodniki

Toženi moževi otroci iz prvega zakona dobili pravde za premoženje "mrtve" Ivane, od katere zdaj terjajo plačilo sodnih stroškov. Ivana Rant kljub 94 letom ne odneha in upa, da se bo pravica nazadnje izkazala.

Dolenja vas, 16. julija - Družinske pravde so precej žalostna zadeva, saj pomenijo razdor, sovraštvo med najbližjimi sorodniki. V družini Rantovih iz Dolenje vasi v Selški dolini se za premoženje 1978. leta umrlega Janeza Ranta, lastnika dveh kmetij, vdova Ivana in štirje otroci iz njegovega prvega zakona pravdajo že dve dolgi desetletji, očitno pa letanju po sodnijah še ni videti konca.

O pravdi, ki jo je zaradi "nepravične" razdelitve premoženja začela Janezova vdova Ivana Rant, smo nekajkrat poročali tudi v Gorenjskem glasu. Ivana je doslej izgubila vse tožbe proti štirim otrokom iz moževega prvega zakona. Očitno sodišča ne priznavajo veljavnosti dedinske in ženitne pogodbe, ki sta jo 1935. leta pri notarju podpisala ženin Janez in nevesta Ivana in po kateri v primeru smrti enega od zakoncev s celotnim premoženjem razpolaga drugi.

"Na zapuščinski obravnavi sem bila obravnavana kot kmetica, lastnica dveh kmetij. Sodnik me je izrecno vprašal, katero od kmetij bom izročila svojemu sinu Vinku in odvrnila sem, da pod številko 17. Nato je sodnik odločal drugače. Moj odvetnik mi je povedal, da je nekdo umaknil notarsko pismo, me izbrisal iz zemljiške knjige, moje premoženje pa razdelil med otroke iz prvega zakona," pravi Ivana Rant.

Čeprav dedinska in ženitna pogodba prepoveduje za časa življenja razpolagati s premoženjem, jo je Janez Rant pred svojo smrtjo očitno prekršil, saj naj bi premoženje delil skrivoma, Ivana trdi, da brez njenega vedenja in soglasja. **"V pravdi za zapuščino, ki so jo vodili na sodišču v Kamniku, kamor je bila zadeva prenesena iz Škofje Loke, so me otroci iz moževega prvega zakona razglasili za mrtvo. Vodili in urejali so stvari po več sodiščih, pod drugimi imeni in na več načinov, klicali nas po telefonu. V spisu je bilo napisano, da sem do smrti živela pri svoji hčerki v Besnici..."** Ivana Rant pastorkom očita, da so ponarejali dokumente, jo proglašali za neprištevno, pošiljali na zdravniški pregled, skratka, da so ji vzeli pravico do življenja in premoženja. Zaradi ponarejanja je pri Vrhovnem sodišču vložila predlog za revizijo sodnega postopka, zaradi nevestnega dela pa je vložila tudi obtožni predlog proti trem sodnikom.

Ivana Rant, ki je s svojimi častitljivimi 94 leti nedvomno najstarejša stranka na sodiščih, javno sprašuje o odgovornosti uradnih ljudi, ki bi morali ščititi zakonitost, a so ji vzeli vse - od pokojnine, premoženja do svobode življenja, kršili zakone, prikrivali, zavlačevali ter čakali, kdaj bo umrla zares. S tem, da ji sodišča odrekajo pravico do popolnega razpolaganja s celotnim premoženjem umrlega moža, se kljub dvajsetletnim izgubljenim pravdam ne more sprijazniti. Zdaj jo terjajo še za plačilo sodnih stroškov za izgubljeno tožbo v Kranju. Nekaj več kot 84 tisočakov bo morala poravnati od svoje borne pokojnine. Naj se pa neha pravdati, pravi eden od pastorkov. Ivana se je proti predlaganemu rubežu pritožila..

• H. Jelovčan

NESREČE

GORENJSKA ON LINE: www.media-art.si

Škodo zaneslo pred tovornjak

Sovodenj - 49-letni Janez P. iz Idrije je v ponedeljek ob dveh popoldne z osebnim avtom škoda favorit vozil po lokalni cesti od Laniš proti Sovodnju. V vnožju klanca je v ostrem desnem nepreglednem ovinku nasproti s tovornjakom pravilno pripeljal 21-letni Milan R. iz Škofje Loke. Janez P. je v ovinku zaviral, pri tem pa je avto na mokri in spolzki cesti zaneslo naravnost pred tovornjak. V nesreči je bil huje ranjen sopotnik v škodi, 16-letni Aleš P.

Mladi voznik brez izpita

Škofja Loka - 19-letni Škofjeločan Jure H. je 12. julija ob 13.15 vozil z neregistrirano stoenko brez vozniškega dovoljenja po lokalni cesti mimo trgovine Nada na Grencu proti Tavčarjevi ulici. V levem nepreglednem ovinku v bližini mostu prek potoka Sušica je avto zaradi neprilagojene hitrosti začelo zanašati. Jure H. ga ni več obvladal, zapeljal je v desno na travnik in nato v potok. Čelno je trčil v drevo na drugi strani struge. Voznik je bil v nesreči huje ranjen, lažje pa njegov 18-letni sopotnik Jernej J.

Otrok nenadoma prek ceste

Škofja Loka - Enajstletni otrok je v torek, 13. julija, malo pred drugo uro popoldne kolesaril po levi strani regionalne ceste od Jeprce proti Škofji Loki. Pred križiščem za Hafnerjevo naselje je iz nasprotne smeri v križišču z osebnim avtom R. clio stala voznica Jelka L., za njo pa še nekaj drugih vozil. Ko je Jelka L. zapeljala levo v Hafnerjevo naselje, je otrok nenadoma brez nakazovanja spremembe smeri vožnje z roko zapeljal čez cesto proti Hafnerjevemu naselju. Takrat je iz smeri Lipice s fordom focus pripeljal 40-letni Jurij Š. iz Škofje Loke. Še preden je uspel zavirati, je zbil kolesarja. Huje ranjenega otroka so odpeljali v Klinični center.

Prijazni voznik - ropar

Škofja Loka - Neznanec se je v sredo okrog štirih popoldne z manjšim osebnim avtom pripeljal do balinišča na Novem svetu in dohitel 17-letnega pešca J. G. Vabil ga je na pivo, dokler J. G. ni pristal in prisedel v avto. Nato ga je neznanec odpeljal proti Retečam. Pred vasjo je zavil s ceste, ustavil na obrobju gozda, J. G. prisilil, da je izstopil, ga podrl na tla, obrcal, nato pa mu iz notranjega žepa suknjiča ukradel denarnico z osebno izkaznico in približno 1700 tolarji. Domnevno isti ropar je ob osmih zvečer še drugič "udaril". Pri gostilni Plevna je ustavil pri 71-letnem M. Z. in mu ponudil, da ga pelje domov. Odpeljal ga je v Stražišče in počakal na ob Poti na Jošta. M. Z. je potegnil iz avta, ga udaril in iz srajčnega žepa potegnil hranilno knjižico, v kateri je bila osebna izkaznica in 2000 tolarjev. Policisti za neznancem, ki sicer ni naropal veliko, zato pa je njegov način vsega obsojanja vreden, še poizvedujejo. • H. J.

Ljubitelj starinskega pohištva

Škofja Loka - Neznanec je v času med 5. in 14. julijem skozi kletno okno vlomil v stanovanjsko hišo v Škofji Loki. Odnesel je štiri lesene starinske stole, stare približno sto let, 60 let star stol za klavir brez naslonjala s pozlačenimi tačkami, bakreno skrinjico z ovalnim pokrovom, več stoletnih poslikanih porcelanastih krožnikov, štiri poslikane motive na tablah skrinj, ogledalo z lesenim okvirjem s sliko Kristusa na križu in sliko z motivom svete družine. Lastnika je oškodoval za najmanj pol milijona tolarjev.

KLADIVAR

KLADIVAR ŽIRI
Tovarna elementov
za kuhinjo lesnino d.d.
Industrijska ul. 2, p.p. 14
SI-4226 ŽIRI, SLOVENIJA
tel.: ++386 (064) 659 100
fax: ++386 (064) 692 234

Pravno nasl. svetle: MATJAŽ HAFNER
Okrožno sodišče Kranj, SRG 95/01254

OBJAVA VPISA DELNIC

Na osnovi sklepa skupščine družbe z dne 18. 6. 1999 o povečanju kapitala družbe z izdajo novih delnic iz naslova konverzije terjatev za manj izplačane plače obstoječih delničarjev, ki so bili zaposleni v tem obdobju, bivših zaposlenih in upokojenih delavcev družbe v obdobju april 1991 do 31. 12. 1994 ter Kapitalskega sklada pokojninskega in invalidskega zavarovanja, d.d, na račun pripadajočega paketa delnic iz naslova neplačanih prispevkov na plače.

Družba je razpisala 20.556 novih navadnih imenskih delnic z nominalno vrednostjo 1.000,00 SIT za eno dlenico v skupni nominalni vrednosti 20.556.000,00 SIT.

Prodajna vrednost ene delnice je 1.454,00 SIT in se v razpisanem roku za vplačilo ne revalorizira.

Pozivamo

vse upravičence, da v roku najkasneje 20 dni od dneva te objave zamenjajo svoje terjatve za navadne imenske delnice družbe.

Pravico do vplačila delnic s stvarnimi vložki s konverzijo terjatev iz naslova manj izplačanih plač v delnice družbe imajo izključno obstoječi delničarji, ki so bili zaposleni v tem obdobju, bivši zaposleni in upokojeni delavci družbe ter Kapitalski sklad pokojninskega in invalidskega zavarovanja, d.d.

Osnova za izračun pripadajočega števila delnic upravičencem je od pooblaščenega revizorja potrjen spisek upravičencev z obračunom manj izplačanih plač v omenjenem obdobju ter podpisani dogovor o izvensodni poravnavi in pogodba o konverziji terjatev s Kapitalskim skladom pokojninskega in invalidskega zavarovanja, d.d.

Upravičenci dobijo vse dodatne informacije po telefonu 064/659-206, faksu 064/692-234 in na sedežu družbe pri g. Bogdanu Erznožniku, org. dela.

HALO - HALO GORENJSKI GLAS tel.: 064/223-111

Naročilo za objavo sprejemamo po telefonu 064/223-111, faksu 064/222-917 ali osebno na Zoisovi 1 v Kranju oz. po pošti - **do ponedeljka do 12.30 in četrtka do 12.30 ure!** Cena oglasov in ponudb v rubriki: **Izredno ugodna.**

AVTOŠOLA B & B

VOZNIŠKI IZPIT PREKO POLETJA

- B&B KRANJ, tel. 22-55-22
- B&B RADOVLJICA, tel. 714-960
- B&B JESENICE, tel. 86-33-00
- B&B AMD ŠKOFJA LOKA, tel. 657-000

KATEGORIJE A, B, C, D, E, H
http://www.bb-kranj.si

ROZMAN BUS — Lenti, 24.7., Madžarske toplice 26.8. do 29.8.,Trst 6.7., 21.9., Palmanova 17.8., Gardaland - Aqualand 19.7., Lidl - Alpe Adrija 24.8., **Rozman, tel.: 064/715-249, Šenčur: 411-887**

BORZA ZNANJA

Knjižnica Otona Župančiča, enota Delavska knjižnica, Tivolska c. 30, 1000 Ljubljana tel.: (061) 13-22-178

e-mail: borza.znanja@spika unistar-si

- Naš član vam ponuja znanje pletenja košar, izdelovanja okrasnih predmetov iz ostankov lickanja koruze in slame, slamokrovstvo pa tudi nasvet za čebelarje. - Po kar dveh letih iskanja znanja kitajske verzije radiestezije, imenovane Feng Šui, vam sedaj to znanje lahko tudi ponudimo, poleg tega pa tudi znanje Wing Chuna en od podzvrsti samoobrambnih veščin. - Poklical nas je tudi prijazen gospod, ki vam je pripravljen razložiti vse o vzreji činčil. - Naši člani vas lahko naučijo risati in slikati, tako ilustracije in portrete kot različne motive na tkaninah, steklu in drugih materialih. Pomagajo vam okrasno prebarvati vašega jeklenega konjička, tistim, ki so se lotili prenove stanovanja ali garderobe, pa svetujejo pri izbiri barv. Nekateri med njimi svoje likovne znanje uporabljajo pri izdelovanj prekrasnih vitražev, drugi so mojstri izdelovanj mozaikov in mozaičnih sli, spet tretji pa svoje prijatelje razveseljujejo z unikatnimi vošćilnicami ali z graviranjem na steklo. Vsi pa so pripravljeni svoje znanje deliti z drugimi.
Vse ostale informacije so vam na voljo na Borzi znanja, v Delavski knjižnici na Tivolski c. 30, v Ljubljani. Pokličete nas lahko na telefonsko številko 061/13 22 178 ali se osebno oglasite, kjer vas pričakujemo vsak delavnik med 8. in 15. uro, ob sredah pa do 17. ure.

HOKO - kombi prevozi
Tel.: 563-876, 557-757

Lenti vsak četrtek in soboto, **Celovec** ponedeljek in petek, **Trbiž, Trst, Palmanovo** in **Udine** torek in sreda. Izleti po dogovoru. **GSM: 041/734-140**

METEOR Cerklje
Remic, tel. 422-781
GSM: 041/660-658

Vsak torek in četrtek kopalni izlet Čatež

NOVO - NOVO
VILJEM TURIST, s.p.
turistični prevozi
(skupine do 50 oseb)

Lenti 17.7., 31.7., **Munchen** 21.7., 11.8., **Gardaland** 26.7., 9.8., **(6.200 SIT - prevoz + vstopnina), Palmanova - Portoguaro vsako sredo**
Naročila sprejemamo po **telefonu 064/451-542 ali GSM 041/670-673**

AVTOBUSNI PREVOZI
ŠTERBENC LUDVIK
VIRMAŠE 137, 4220 ŠKOFJA LOKA
Tel.: 632-262, mob.: 0609 638 837, fax: 632-262

Avtobusni prevozi z udobnimi turističnimi avtobusi, klimatiziranimi in opremljenimi z avdio in video opremo- organizacija izletov in potovanj za zaključene skupine - avtobusi (35+2), (33+1) in minibus (12+1) - šolske zaključne izlete po domovini in tujini- zaključene skupine odpeljemo po želji tudi na nakupovalne izlete in na razne prireditve doma in v tujini. Ugodno v **Gardaland 22.7. in 2.8., Lenti 7.8. in 30.8.**

GORENJSKA LETNA KOPALIŠČA VAS PRIČAKUJEJO

KRANJ (letni bazen): pon. - pet. 9. - 18. ure, sob., ned. 9. - 19. ure, odrasli **600 SIT** (popoldanska 500 SIT), voda 26 stopinj C, **TRŽIČ (letni bazen):** vsak dan od 9. - 19. ure, odrasli **600 SIT**, petek nočno kopanje 20. - 23. ure **300 SIT**, voda 27 stopinj C, **RADOVLJICA (kopališče CAMPING):** pon. - pet. 10. - 18. ure, sob., ned. 10. - 19. ure, odrasli **500 SIT** (popoldanska 400 SIT), voda 26 stopinj C, **JESENICE (Ukova):** vsak dan od 10. - 18.30 ure, odrasli **400 SIT** (popoldanska 300 SIT), voda 23 stopinj C, **KAMNIK (pod Skalco):** pon. -pet. 10. - 18. ure, sob., ned. 10. - 19. ure, odrasli **500 SIT** (popoldanska 450 SIT), voda 26 stopinj C kopanje 20.30 do 22. ure 200 SIT. **BLED Grajsko kopališče:** vsak dan od 8. - 19. ure. Celodnevna karta **600 SIT** (odrasli), 400 SIT (otroci), popoldanska 500 SIT. Možen najem čolnov - 1000 SIT/ura.

V DOBRNI SE VEDNO NEKAJ DOGAJA

KULTURNE PRIREDITVE: DANES ob 20. uri dvorana Zdraviliškega doma: koncert Moškega pevskega zbora PD Dobrna, dirigent Emil Lenarčič **SLIKARSKE RAZSTAVE:** Od 3. do 23. julija v avli hotela Dobrna razstavlja svoja dela slikarka Vida Zupan

POLETNI URNIK GORENJSKIH KNJIŽNIC

RADOVLJICA - Matična knjižnica, Gorenjska c. 27 je odprta: poned. 8. - 19., torek, sreda, petek 8. - 14., četrtek 10. - 14., sobota 8. - 12.
BLED - Knjižnica B Kumerdeja, Ljubljanska c. 10 je odprta: poned., torek, četrtek 8. - 14., sreda 8. - 19., petek 14. - 19.
KRANJ - Splošni in pionirski oddelek sta odprta: poned., sreda, četrtek, petek 9. - 15., torek 11. - 19., sobota zaprto
JESENICE, Čufarjev trg 4 je odprto: poned., torek, četrtek, petek 8.- 14., sreda 8. - 19., sobota 8. - 12.
TRŽIČ - Knjižnica dr. Toneta Pretnarja je odprta: poned. 9. - 15., torek, sreda 9. - 18., četrtek, petek 9. - 15., sobota zaprto
KAMNIK - Matična knjižnica Ljubljanska 1 je odprta: poned., torek 13. - 19., sreda, četrtek, petek 9. - 15., sobota zaprto.
ŠKOFJA LOKA - KNJIŽNICA IVANA TAVČARJA, ŠOLSKA UL. 6, Knjižnica za odrasle - oddelek za odrasle: ponedeljek - petek 8.00 - 14.30, četrtek 12.00 - 19.00; **oddelek za mladino** ponedeljek - petek 8.00 - 14.00, četrtek 12.00 - 19.00; izposojevališče Trata, Frankovo naselje 74a: sreda 14.00 - 19.00; **izposojevališče Železniki, Češnjica 54:** torek 14.00 - 19.00; **izposojevališče Žiri, Trg svobode 8:** ponedeljek 14.00 - 19.00; **izposojevališče Gorenja vas, Sestranska vas 14:** četrtek 14.00 - 18.00; **izposojevališče Poljane, Kulturni dom Poljane:** sreda 16.00 - 19.00

LJUBITELJI KONJ IN JAHANJA — Počitnice na Ranču Draga. **Tel.: 061/868-094**

JEREB d.o.o.
TEL.: 064/621-773, 657-110, 682-562

GARDALAND - 23. 7., 10. 8. - 6.600 SIT, PREVOZ IN VSTOPNINA
DOLOMITI 11. - 12. 8., **ANGLIJA - ŠKOTSKA - IRSKA** 4. - 15. 8.

VODENJE POSLOVNIH KNJIG — za podjetja in s.p. **ERMIS, d.o.o., GSM: 041/509-937**

HALO - HALO GORENJSKI GLAS tel.: 064/223-111

V soboto in nedeljo na Čipkarskem dnevu

Železniki - V soboto, 17. julija, se bo program ob 9. uri začel s košarkarskim turnirjem trojk, ob 16. uri bo na igrišču v Njivci nogometna tekma "ledik - oženjeni", na dvorišču Muzeja bo med 19. in 19. 30 uro ter med 20. in 20.30 uro koncert pihalnega orkestra Alples Železniki, ob 19. 30 uri bo s kulturnim programom v galeriji Muzeja, otvoritev razstave čipk klekljaric, članic društva, zvečer pa bosta pred plavžem sledila zabavna prireditev z ansamblom Ptujskih 5, kurjenjem kresa in kovanjem žebljev ter ognjemetom ob 24. uri.

Prodajna razstava čipk bo ves dan v galeriji Muzeja v nedeljo, 18. julija, med 10. in 15. uro bo degustacija vin vinarja in vinogradnika Zlatka Mavrič iz Medane, klekljarski sprevod od Alplesa do plavža bo med 14. in 15. uro, med 14. in 19. uro bo na dvorišču Muzeja predstavitev domačih obrti in obrti slovenskih mojstrov domače obrti, v kulturnem programu bodo nastopili harmonikarji Niko, pihalni orkester Alples in folklorna skupina Mali Vrh s Podblice in Nemilj, od 15. do 15.30 ure bo ob plavžu tekmovanje klekljaric vseh generacij, javna dražba največje čipke bo ob 16. uri, pol ure zatem pa razglasitev rezultatov, ter podelitev nagrad in priznanj najboljšim klekljaricam in športnikom. Od 17. ure naprej bo zabavna prireditev z ansamblom Bratov Poljanšek. V Železnikih bo torej pestro in zanimivo, zato se seveda vidimo na 37. Čipkarskem dnevu. • **Igor K.**

GORENJSKE MESNINE
Po starih receptih
DOBROTE
Stiška dimljena pancreta

Knorr

GORENJSKA ON LINE: www.media-art.si

GLASOV KAŽIPOT

Prireditve

Cvetje na vasi na Hotavljah

Hotavlje - Deveto leto je že letos, deveto poletje, ko na Hotavljah v vsej svoji lepoti zacveti cvetje na vasi in vas ponono vabijo medse, da se srečate, se skupaj poveselite - tokrat z ansamblom Franca Miheliča. Prireditev "Cvetje na vasi", bo v nedeljo, 18. julija, z začetkom ob 16. uri na Šupcovem travniku ob avtobusni postaji.

Ovčji bal na Zatrniku

Zatrnik - Po več letih bo na Zatrniku zopet ovčji bal, ki bo jutri, v soboto, 17. julija, z začetkom ob 14. uri. V programu bo striženje ovac, prikaz kuhanja žgancev po golcarsko in otroški program Jaba- dabadu. Pripravili so tudi bogat srečelov in balinanje. Za ples bo poskrbel ansambel Zarja.

PGD Virmaše-Sv. Duh vabi na veselico

Grenc - PGD Virmaše - Sv. Duh vas jutri, v soboto, 17. julija, vabi na veliko vrtno veselico na Mihelovem travniku na Grencu. Prireditev se začne ob 18.30 uri s slovesnostjo ob 80-letnici obstoja društva in se nadaljuje ob 20. uri z veliko vrtno veselico. Za dobro razpoloženje bo skrbel ansambel Čuki. Pomerili se boste lahko v pikadu in srečobrcu za zanimive nagrade, presenetil pa vas bo tudi bogat srečelov.

70 - letnica PGD Smokuč

Smokuč - PGD Smokuč vabi na veliko praznovanje, ki bo potekalo na prireditvenem prostoru v šotoru za vasjo, ki bo od 16. do 18. julija. Danes, **v petek, 16. julija,** bo ob 21. uri koncert za mlade. Zabavali vas bosta skupini Nude in Ritem planet, predskupina je Leile. Jutri, **v soboto, 17. julija,** ob 10. uri srečanje starejših gasilk in gasilcev za pokal Slovenije - II. tekma; ob 15. uri bo razglasitev rezultatov; ob 17. uri pa velika veselica z ansamblom Gorenjski muzikantje. **V nedeljo, 18. julija,** ob 14.30 uri sprejem enot; ob 15. uri svečani mimohod gasilskih enot; ob 15.30 uri zborovanje in ob 17. uri gasilski piknik.

Veselica z Obzorjem

Podnart - PGD Podnart vabi na veliko vrtno veselico s srečelovom v soboto, 17. julija, ob 20. uri za kulturnim domom v Podnartu. Igral bo ansambel Obzorje.

Veselica v Gostečah

Gosteče - PGD Gosteče vas v nedeljo, 25. julija, vabi na proslavo ob prevzemu novega gasilskega vozila. Prireditev se začne ob 17.30 uri in se nadaljuje z veliko vrtno veselico, na kateri bo igral ansambel Laufarji. Za hrano, pijačo in bogat srečelov bo poskrbljeno.

Strokovno vodenje po starem mesnem jedru Kranja

Kranj - TD Kranj tokrat organizira brezplačno strokovno vodenje po starem mestnem jedru Kranja. Vodenje bo jutri, v soboto, 17. julija, z začetkom ob 10. uri pred gostilno Kot na Maistrovem trgu. Vodenje bo potekalo v slovenskem jeziku in bo trajalo eno uro.

Pokaži, kaj znaš

Kranj - Komisija za družbene prireditve pri DU Kranj, vabi na prireditev "Pokaži, kaj znaš", ki bo v soboto, 24. julija, ob 17. uri na vrtu društva, Tomšičeva 4, v Kranju. Posebej vabijo vse, ki znajo kaj povedati, zapeti ali zaigrati na kakšen instrument. Prireditev ni tekmovalna. Vsi, ki si upate nastopiti pred mikrofonom in pokazati, da še nekaj znate, boste zmagali. Pripravljajo prijetno, družabno srečanje, kjer se boste lepo zabavali in tudi nasmejali. Zato pridite tudi vsi tisti, ki ne boste nastopali, boste pa prisluhnili in spodbujali nastopajoče. Tudi zaplesali boste lahko ob živi glasbi. Vsi, ki bi se odločili nastopiti, se prijavite na DU Kranj, Tomšičeva 4, do danes, 23. julija. Prijavnice dobite tudi pri šanku točilnice DU Kranj.

70-letnica PGD Breg ob Savi

Breg ob Savi - PGD Breg ob Savi prireja ob 70-letnici društva jutri, v soboto, 17. julija, ob 20. uri in v nedeljo, 18. julija, ob 17. uri veselico z bogatim srečelovom in kegljanjem. Ob tem jubileju se bodo zvrstile različne prireditve: jutri, **v soboto, 17. julija,** bo ob 16. uri srečanje veteranov gasilske zveze MO Kranj, ob 18. uri Sektorska vaja na Bregu ob Savi, ob 20. uri pa gasilska veselica z ansamblom Avia Band. **V nedeljo, 18. julija,** ob 16. uri bo parada gasilcev in otvoritev prenovljenega gasilskega doma, ob 17. uri pa še gasilska veselica z ansamblom Mlade frajle.

100-letnica Kranjskega planinstva

Kranj - V nedeljo, 18. julija, bo ob 10. uri planinsko slavje ob 100-letnici Kranjskega planinstva, to je v spomin na 1. občni zbor Kranjske podružnice Slovenskega planinskega društva dne 12. julija 1899. Začetek slovesnosti bo z govorom župana občine Preddvor Mirana Zadnikarja, združen s kulturnim programom ter pripetjem častnega traku občine Preddvor na prapor Planinskega društva Kranj ob stoletju. Po prireditvi pa vas vabijo na planinski ples pred planinskim domom ali v slabem vremenu v planinskem domu na Kališču.

Dan odprtih vrat

Rebrca - V Mladinskem centru na Rebrci bo ob 20-letnici tedna mladih umetnikov - dan odprtih vrat. Začelo se bo z otvoritvijo razstave umetnikov, ki so v zadnjih dvajsetih letih sodelovali, sledile bodo pozdravne besede, nato predstavitev knjige Brede Varl in nazadnje boste pokramljali ob prijetni družbi in kulinariki. Praznovanje bo v nedeljo, 18. julija, ob 17. uri pod milim nebom na Rebrci.

Srečanje planincev na Kamniškem sedlu

Kamnik - Vabljeni ste na kamniško sedlo v nedeljo, 18. julija, ob 11.30 uri na srečanje planincev. V kulturnem programu bodo sodelovali; prvo slovensko pevsko društvo Lira, Kamniški koledniki - Lap, Majcenovič in Plahutnik harmonikar Božo Matičič in drugi.

Praznik koscev

Sovodenj - TD Sovodenj organizira v nedeljo, 25. julija, "Praznik koscev".

Sončkove počitnice

Radovljica - Tudi letos kakor lani, kot leto prej in še prej ... je skupina dijakov, študentov in staršev pripravila preprost počitniški program za osnovnošolce. Več o vsebini in načinu dela boste našli v knjižnici, ki jo lahko dobite pri voditeljih skupin na vsak napovedan dan Pod lipo ali v pisarni TD Radovljica. Zbirališče je Pod lipo, na križišču Gorenjske in Kajuhove ceste. V primeru dežja boste ostali doma, kadar pa bo vreme negotovo, dobo vodje in spremljevalci počakali otroke ob napovedani uri Pod lipo in se skupaj odločili. Prijave zbirajo dva dni pred odhodom osebno Pod lipo ali po telefonu: med 8. in 9. uro na številko 704-740, med 20. in 21. uro pa na tel.: 714-112. V torek, 20. julija, boste odšli na obisk v Dom Matevža Langusa, ob 9. uri. Srečanje z gojenci te ustanove bodo polepšali glasbeniki violonisti, to bo pravljica brez besed.

Počitniške dejavnosti na Jesenicah

Jesenice - V Občinski knjižnici bodo v juliju in avgustu organizirali različne dejavnosti za popestritev počitniških dni mladih bralcev. Zaradi omejenega prostora in nakupa materiala otroke prosijo, da se prijavijo na otroškem oddelku knjižnice. Od 19. do 23. julija so pripravili "slikanje na steklo in porcelan" in sicer vsak dan od 10. do 12. ure. Vse dejavnosti so brezplačne, s seboj pa morate imeti copate. Ostale informacije lahko dobite na otroškem oddelku Občinske knjižnice Jesenice.

Pod Homanovo lipo

Škofja Loka - Na prireditvi "Pod Homanovo lipo" bo danes, v petek, 16. julija, ob 20. uri nastopil Janez Bončina Benč.

Počitniške dejavnosti v Tržiču

Tržič - Že osmo leto zapored bodo v Knjižnici dr. Toneta Pretnarja v Tržiču potekale počitniške delavnice, namenjene otrokom, ki žele dve dopoldanski uri preživeti v prijaznem in ustvarjalnem vzdušju. Delavnice so brezplačne in bodo potekale vsak dan med 10. in 12. uro. Tretja delavnica "modna revija" bo potekala od 19. do 23. julija, pod vodstvom mentorice Alenke Kohek.

Izleti

Planinski izlet na Musalo

Kranj - PD Škofja Loka organizira planinski izlet na Musalo (2925 m) - najvišji vrh Balkana v Bolgariji in na Olimp (2917 m) v Grčiji. Izlet bo trajal 9 - 10 dni. Odhod bo 23. julija. Informacije po telefonu št. 620-667 ali 631-453 zvečer.

Po treh dolinah na Koroško

Kranj - DU Kranj organizira v torek, 20. julija, izlet po treh dolinah na Koroško. Odhod avtobusa bo ob 7. uri izpred hotela Creina. Prijave zbirajo v društveni pisarni.

Na kolesarski izlet v Tržič

Kranj - Kolesarska sekcija pri DU Kranj organizira v torek, 20. julija, kolesarski izlet s kopanjem v Tržiču. Zbor bo ob 8. uri pred stavbo društva. Ne pozabite kopalk!

S popotno palico v naravo

TD Kokrica vabi vse na družinski pohod "s popotno palico v naravo, ki bo v nedeljo, 18. julija, po Poti kulturne dediščine v Žirovnici. Odhod bo ob 13. uri z avtomobili s parkirišča pri Čukovem bajerju.

Na Triglav

Kranj - Planinsko društvo Kranj ob 100-letnici planinstva v Kranju vabi na jubilejno turo na Triglav. Odhod udeležencev bo 24. julija, ob 6. uri izpred hotela Creina v Kranju. Vzpon je predviden po dolini Kot, spust pa naslednji dan v Trento do Soče. Prijave sprejema pisarna PD Kranj do ponedeljka, 19. julija, pogovor in spoznavni sestanek udeležencev bo 19. julija, ob 19. uri v prostorih društva.

Pohod v kotiček Triglavskega narodnega parka

Kranj - DU Kranj organizira pohod, ki posega v sam kotiček Triglavskega narodnega parka in sicer: Voje - Korita Mostnice - Mostniški slapovi. Odhod posebnega avtobusa bo v četrtek, 22. julija, ob 7. uri izpred hotela Creina. Prijave sprejemajo v društveni pisarni v Kranju.

Kopalni izlet na morje

Kranj - DU Kranj vabi svoje člane in ostale na enodnevni kopalni izlet v Portorož - vodni park Bernardin. Odhod posebnega avtobusa bo 21. julija, ob 7. uri izpred hotela Creina. Prijave zbirajo v društveni pisarni.

V Škocjanske jame, Hrastovlje, Izolo in Koper

Kranj - DU Kranj vabi svoje člane in druge interesente na izlet v Škocjanske jame, Hrastovlje, Izolo in Koper, ki bo v torek, 27. julija, z odhodom ob 7. uri izpred hotela Creina. Prijave sprejemajo v društveni pisarni vsak ponedeljek, sredo in petek od 8. do 12. ure.

Obvestila

Krvodajalska akcija

Bled - Območno združenje RK Radovljica, organizira krvodajalsko akcijo, ki bo v četrtek, 22., in v petek, 23. julija, od 8. do 14. ure v Zdravstvenem domu na Bledu.

Obvestilo DU Kranj

Kranj - Vse naročnike revije Vzajemnost obveščamo, da izdajatelj revije Vzajemnost ni Bistra, d.o.o., Ljubljana, pač pa Skupnost pokojninskega in invalidskega zavarovanja in Zveza društev upokojencev Ljubljana. Odgovorna urednica pa Marinka Levičar. Založnik Bistra, d.o.o. si je neupravičeno prilastil ime nove revije Vzajemnost in tudi vsem naročnikom neupravičeno razposlal nove položnice. Opozarjajo vas, da je ta revija, ki ste jo prejeli brezplačni izvod, od Bistre. Prava Vzajemnost bo izšla v tem mesecu druge dekane. Posebej opozarjamo, da položnic od Bistre ne plačujete.

PD Tržič obvešča

Tržič - PD Tržič obvešča, da koča na Dobrači vabi vsako tretjo soboto v poletnih mesecih na srnjakov golaž, pripravljen v kotlu pred kočo.

Obvestilo PD Radovljica

Radovljica - PD Radovljica obvešča, da je Pogačnikov dom na Kriških podih odprt.

Organizirano vodenje po Tržiču in okolici

Tržič - Informacijska pisarna občine Tržič, bo v mesecu juliju ponovno začela z organiziranimi vodenji po mestu in okolici: Dolžanove soteske od 10. uri; zbirno mesto na parkirišču v vasi Čadovlje. Ogled mestnega jedra in obeh tržiških muzejev ob 14. uri; Zbirno mesto pred Informacijsko pisarno Občine Tržič. Ogled Antonovega rova (Šentanski rudnik - nekdanji rudnik živega srebra) ob 17. uri; zbirno mesto pred Gostiščem TGT v Podljubelju. Vabijo vas, da se udeležite vodenega ogleda. Svojo udeležbo potrdite v Informacijski pisarni Občine tržič na tel.: 564-524, po faksu na številko 564-525.

PD Javornik - Kor. Bela obvešča

Javornik - PD Javornik - Koroška Bela obvešča vse ljubitelje gora, da je Staničev dom pod Triglavom odprt in redno oskrbovan od 1. julija dalje. Prenočišče si lahko rezervirate na mobitel telefon: 0609/614-772.

Razstave

Razstava Urbana Magušarja

Ljubljana - V Galeriji Loterije Slovenije, na Trubarjevi 79 v Ljubljani, bo v sredo, 21. julija, ob 20.30 otvoritev razstave Urabana Magušarja -Spirala, žgana glina. Razstava bo na ogled od 22. do 30. julija, ter od 1. do 10. septembra. V avgustu je Galerija zaprta.

Razstava grafik

Kranj - Likovno društvo Kranj vas vabi v Malo galerijo, na ogled razstave grafik Boge Dimitrovski. Razstava bo na ogled do 14. avgusta.

Nadaljevanje na 16. stran

MEGAMILK

lesnina TRGOVINA KRANJ d.o.o.
V NAŠI TRGOVINI VAM NUDIMO:
* NAJNOVEJŠI PROGRAM ITALIJANSKE KERAMIKE
* VSE VRSTE OBLOG (slenske, stropne, falne)
ZAKLJUČNE LETVE
* STAVBNO POHIŠTVO, strešna okna VELUX
IZREDNO UGODNE CENE
DODATNA PONUDBA V KERAMIKI - KERAMIX in GRANITOGREZ
Delovni čas od 7. do 19. ure, sobota od 8. do 12. ure
Mirka Vadnova 9, 4000 KRANJ
tel.:064/241-076, 241-449, fax:064/241-512

MALI OGLASI

☎ 223-444

APARTMA - PRIKOLICE

Oddam VIKEND, tik ob morju, na otoku Cres - Osor, konec avgusta in v septembru. ☎ 623-090, po 17. uri 14529

PENZION Mare Nostrum v Povljani na Pagu, nudi polpenzionske usluge. ☎ 00385/23692099, Tičić 14533

Na otoku Pagu v vasi Kustiči oddamo SOBE in APARTMAJE, tik ob morju. ☎ 00-385-53-664-019 14678

KOPER-APARTMA 50m2, 4-6 oseb, A-kategorija s teraso in vrtom, parkirni boks, čudovit razgled na morje, v privatni hiši. Rezervacije sprejemamo na ☎ 041/614-018 14699

V Poljanski Dolini nad Šk. Loko, oddam VIKEND, TV, ugodno. ☎ 632-610 15279

V Novalji, otok PAG, oddajam SOBE in APARTMAJE tik ob morju. ☎ 00-385-53-661-716 15345

B.A.V. d.o.o. proizvaja z gospodinjstvu tel.fax:064 562-233 Koroška cesta 5 4290 Tržič

V Crikvenici oddam APARTMAJE z zajtrkom ter polne penzione, še nekaj prostih terminov. ☎ 323-535 15414

APARATI STROJI

Prodam MIKROSKOP in SITOTISKARSKI STROJ za 4 barve - vrtiljak. ☎ 040/225-922 14979

Kupim dobro ohranjen MLIN za žito (krotar). ☎ 241-263 15180

SORTIRNIK za krompir z dozirnim, prebiralnim trakom, IZKOPALNIK za krompir in MULČAR za krompirjevo cimo, ugodno prodam. ☎ 311-767 15199

MLEKOVODI Alfa Laval in Westfalia ter vsa ostala molzna ter hladilna tehnika. ☎ 041/722-967 15200

Prodam POTOPNI HLADILNIK za mleko. ☎ 246-620 15230

HLADILNI BAZEN, stabilen, 220 l, SAMONAKLADALKO SIP 20, TELIČKO sim. prodam. ☎ 682-643 15232

Prodam satelitsko z rotorjem, KOMPONENTO Goldstar. ☎ 881-009 po 18. uri 15234

Prodam 100 kg TEHTNICO z okroglo skalo. ☎ 622-139 15238

Prodam tračni OBRAČALNIK SIP tip 160, KULTIVATOR in enobrazdni PLUG. ☎ 0609/630-017 15262

Prodam PLINSKI ŠTEDILNIK Gorenje, v dobrem stanju, 3 plin + 1 elektrika, cena 8.000 SIT. ☎ 312-052 15271

Prodam HLADILNI BAZEN 350 l, cena po dogovoru. ☎ 224-272 15285

Prodam DROBILEC za koruzo in storžo, ter MEŠALEC za beton. ☎ 411-198 15293

Prodam etažno PEČ na premog, izdelava Vransko, 20 000 kalorij. ☎ 461-905 15311

Prodam KOMPRESOR LTH MC 22 za 15 000 SIT in 3 TROFAZNE ELEKTROMOTORJE, 3, 1.5 in 0.55 KW. Vse tri za 12 000 SIT. ☎ 621-546 15314

PRALNI STROJ Gorenje, prodam. ☎ 332-350 15328

Prodam SAMONAKLADALNO PRIKOLICO SIP 15. ☎ 620-380 15333

Poceni prodam DRVA, ŠIVALNI STROJ Pfaff, starejši model. Gradišar, Sebenje 10, Križe 15334

TRAČNI OBRAČALNIK 2250 cm in dvobrazdni PLUG OLT prodam ali zamenjam za dvobrazdni obračalnik PLUG Regent Jupiter II S. ☎ 061/541-021, zvečer ali 061/823-078 15337

TV ANTENE, KANALI 10, 55, 21, 34 Z OJAČEVALCEM. ☎ 061/137-23-93 po 18. uri 15340

Prodam KOSLINICO BCS, širine 110, visoko kolesa. ☎ 682-185, zvečer 15357

Prodam avtoradio KENWOOD 659, snemljiva plošča, daljinsko upravljanje. ☎ 041/545-019 15359

Ugodno prodam ŠKROPILNICO 200 l, malo rabljeno, ohranjeno. ☎ 451-526 15362

GLASBILA

Dva ZVOČNA STEBRA - BASI 350, TROBLJE 150 W, skoraj novo prodam za polovično ceno. ☎ 312-327 15049

Prodam diatonično HARMONIKO Kapš CIS FIS H. ☎ 622-418 15236

Prodam bas KITARO WASHBURN in OJAČEVALEC. Cena po dogovoru. ☎ 422-369 15339

GR. MATERIAL

Suhe SMREKOV IN BOROV OPAŽ in ladijski pod ter hrastov klasični parket, ugodno prodamo. Možnost dostave. ☎ 641-103 13417

PODARIM bela DESNA VRATA, s podbojem 85 x 200 Jelovica. ☎ 472-251 15065

Prodam suh smrekov OPAŽ, LADIJSKI POD in KOMBINIRKO, šir. 50 cm. ☎ 641-207 15172

OPAŽ, suh, smrekov, 1. klasa 650 SIT, 2. klasa 450 SIT, možna dostava. ☎ 041/753-596 15181

Prodam nova VHODNA VRATA, 50 % ceneje. ☎ 310-020 15210

FRAST d.o.o. Kranj
posl. enota ŠENČUR, Delavska 24
http://www.frast.si, E-mail: nepremicnine@frast.si
telefon 064/415 490
mobitel: 041/734-198

Prodam suhe SMREKOVE DESKE 18 mm in HRASTOVE 32 mm. ☎ 646-676

Prodam SNEGOLOVILCE. Ugodno! ☎ 041/570-832 15235

Po dogovoru prodam nove BETONSKE KVADRE in aluminijasto kritino. ☎ 331-409 15241

Prodam suhe smrekove deske 25 mm in deske za napuše. Tel.: 431-133

Prodam BALKONSKA VRATA + ŽALUZIJE (15 000 SIT), 140 x 200. ☎ 633-317 15256

Prodam jesenove in hrastove PLOHE. ☎ 065/787-193 15265

Prodam ZIDAKE BH 4, 6.000 kom, cena po dogovoru. ☎ 461-020 15274

Prodam PUNTE in BANKINE. ☎ 422-181 15283

SNEGOLOVILCI iz 1.5 mm nerjaveče pločevine. Ugodna cena. Možna dostava in montaža. ☎ 725-319 15302

Prodam 5 OKEN, dvojna zasteklitev, 150 x 135, cena 50 000 SIT. ☎ 736-682 15313

Ugodno prodam masivna VHODNA VRATA s stransko svetlobo dim. 160 x 206 cm. ☎ 636-006 15382

Prodam UMETNI KAMEN za cokel, LESENA KORITA za rože z mrežo, 110 x 35 x 180. ☎ 041/806-062 15407

IZOBRAŽEVANJE

Poučujem NEMŠČINO za vse stopnje. ☎ 328-334 15095

Nekaj KNJIG za lesarsko, smer MIZAR prodam. ☎ 323-682, zvečer 15237

Študentka INŠTRUIRA ANGLEŠČINO in NEMŠČINO. ☎ 557-319 15248

POUČEVANJE DIATONIČNE HARMONIKE in NAKUP NOTNIH ZVEZKOV S PRIJEMI. ☎ 061/841-559 15348

INŠTRUIRAM MATEMATIKO za srednje šole in fakultete. ☎ 332-613 15431

KUPIM

ODKUPUJEMO SMREKOVO HLODOVINO in CELULOZNI LES. Les prevzamemo tudi na panju. BRAZDA - Poljšica pri Podnart 6 ☎ 731-615 14777

TRAKTOR, lahko prvi pogon, rotacijsko ali BCS KOSILNICO, kupim. ☎ 731-422 15294

Kupim SMREKOVO HLODOVINO. ☎ 041/750-697 15380

Kupim hrastove HLODE. Babič, Bistrica 7 ☎ 731-007 15388

NEPREMIČNINE
M&Mike d.o.o.
064/226-172

LOKALI

Prodamo v KAMNIKU TRGOVSKI LOKAL 70 m2 v pritličju in 70 m2 v nadstropju za pisarne, UGODNA CENA - 131.220 SIT/m2. K3 KERN d.o.o., ☎ 221-353, 222-566 in fax 221-785 6754

KRANJ ODDAMO pisarne na dobri lokaciji od 11 do 35 m2. MIKE & CO., 226-172 9219

KRANJ ODDAMO ali PRODAMO poslovni prostor 50 m2, CK, WC, parking za trgovino ali gost. lokal. Mike & Co., 226-172 9220

Prodamo PODLJUBELJ - turistično gostinski objekt star 20 let, na parceli 1440 m2, cena 57 mio SIT. K3 KERN d.o.o., ☎ 221-353, 222-566 in fax 221-785 12551

Prodam POSLOVNO STANOVANJSKI OBJEKT ob glavni cesti v Britofu, dve etaži, 200 m2+200 m2, sp. etaža viš. 3,8 m, zg. etaža, III. grad. faza, zemljišče 1200 m2, predviden lastni dovoz. ☎ 241-723 13491

ODDAMO KRANJ center 50 m2 obnovljen ulični lokal, primeren za neživilsko trgovino, informacije na agenciji K 3 KERN, 221-353, 222-566, fax 221-785 13719

Prodamo GOSTILNO v bližini lesc, terasa 100 m2, zgoraj je stanovanje, parcela 1100 m2, cena 32.6 mio SIT. K3 KERN d.o.o., ☎ 221-353, 222-566 in fax 221-785 14506

Oddamo TRŽIČ - KAVARNA z odkupom inventarja in živilsko trgovino s skladiščem 45 m2, KRANJ - v bližini živilsko trgovino po ugodni ceni. K3 KERN d.o.o., ☎ 221-353, 222-566 in fax 221-785 14507

ITD+nepremičnine
Sovretski trg 8, 4000 Kranj
tel./fax:064/366-620, 386-671
GSM:041/755-296
E-MAIL:itd@nepremicnine.si
PRI NAS SE MAKSIMALNO POTRUDIMO ZA VAS. DELAMO ZANESLJIVO, HITRO IN UGODNO.

Oddamo dva POSLOVNA PROSTORA, 50 m do centra Kranja. ☎ 326-186 15074

RADOMLJE - na odlični lokaciji oddamo GOSTINSKI LOKAL, 150 m2, lepo opremljen, vsi priključki, v obratovanju. PIA NEPREMIČNINE ☎ 212-719, 212-876 15088

V Kranju (Prešernova ulica) oddam v najem TRGOVSKE in POSLOVNE PROSTORE. ☎ 332-537 in 041/330-027 15176

V okolici Kranja oddamo v najem KLJUČAVNIČARSKO DELAVNICO s stroji ter garderobo in pisarno, možna tudi druga dejavnost. Naslov v oglasnem oddelku. 15221

ODDAM LOKAL 40 m2 in PROSTOR 200 m2 na Bledu. ☎ 740-095 15260

V najem oddamo 100 - 200 m POSLOVNEGA PROSTORA na atraktivni lokaciji, v vzhodnem delu Kranja. Direkten dostop do avtoceste, cena po dogovoru. ☎ 331-662 15317

RADOVLJICA - trgovski lokal, center, 40 m2, telefon, KTV, oddam v najem. ☎ 718-324 15349

MOTORNA KOLESA

APRILIA LEONARDO 125, l.98, nov, cena 560 000 SIT. Uredimo kredit. AVTO MLAKAR & PODBORŠEK Kranj ☎ 224-540 14479

APRILIA RS 152, l.98, nov, prodamo. Cena 800 000 SIT. Uredimo kredit. AVTO MLAKAR & PODBORŠEK Kranj ☎ 224-540 14480

Ugodno prodam VESPO 125, l.94. ☎ 041/528-898 15276

Prodam KAWASAKI 125 ENDURO, cena 85 000 SIT. ☎ 041/567-113 15365

Prodam BT 50, lepo ohranjen, biserno rdeč, z nekaj dodatne opreme. Olševek 40, ☎ 431-561 od 15 - 17. ure, Miha 15392

OTR. OPREMA

KOMBINIRAN OTROŠKI VOZIČEK prodam za 10 000 SIT. ☎ 713-962 15167

za lep izgled vaših prostorov
STROJNI OMETI
INE:Tel:061/811-579 *GSM:041/619-615

Ugodno prodam belo OTROŠKO POSTELJICO, z novim jogijem. ☎ 563-563 15216

Prodam dobro ohranjen kombinirani OTROŠKI VOZIČEK, moder z velikimi kolesi, rabljen 5 mesecev. ☎ 451-369 15278

Ugodno prodam kombiniran otroški VOZIČEK Peg Perego. ☎ 310-745 15288

Prodam ZIBKO in POSTELJICO. ☎ 561-458 15289

Prodam otroški ŠPORTNI VOZIČEK in STAJICO, lepo ohranjeno, ugodno. ☎ 226-351 15415

OSTALO

Ugodno prodam original Zeissov DALJNOGLED 7 x 50. ☎ 241-596 15242

Prodam PUŠKO Mauser z daljnogledom, SLAMOREZNICO in PAJKELJ. ☎ 557-373 15261

Prodam več GOBELINOV, IZDELUJEM JIH PO NAROČILU. ☎ 714-905 po 16. uri 15350

PRIDELKI

Prodam DNEVNO SVEŽE REZANO CVETJE GLADIOL. Smolej, Luže 22 a ☎ 431-016 14797

Če potrebujete KUMARICE, PAPRIKO, ali FEFERONE (sladke - pekoče) za ozimnico, pokličite ☎ 041/682-167, 323-595 15006

K3 KERN NEPREMIČNINE
Tel:221-353, 222-566 fax:221-785 Maistrov trg 12 4000 Kranj

AJDO, naravno sušeno, za seme, prodam. Gasilska c. 19, Šenčur ☎ 411-007 15103

Prodam KUMARICE ZA VLAGANJE. ☎ 421-671 15169

Prodam nov, krmni KROMPIR. ☎ 311-766 15188

Prodam AJDO za seme. Sp. Brnik 60, Cerklje 15206

Prodam drobni KRMILNI KROMPIR. ☎ 041/582-168 15222

SENO in OTAVO, KROMPIR za krmo ter suha DRVA prodam. ☎ 632-975 15251

Ugodno prodam AKACIJEV, KOSTANJEV, CVETLIČNI in SMREKOV MED. ☎ 558-854 15305

Prodam rdečo PESO, rdeč KORENČEK in DOMAČE PIŠČANCE. ☎ 451-487 15320

ČRNI RIBEZ lahko kupite na Viševnici 18 - Gorje ☎ 725-223 15347

Prodam AJDO za seme, naravno sušeno. ☎ 422-670 15367

POSESTI

KMETIJSKA ZEMLJIŠČA, lahko večje kvadrature, odkupimo za gotovino. ☎ 064/368-000, 041/640-949 6226

JESENICE na Javorniku prodamo manjšo hišo potrebno obnove, na parceli 400 m2, za 6.900.000 SIT. TEL.: 064 863 977 (www.posing.si)

JESENICE Koroška bela stanovanjska, vrstna hiša, 282 m2 parcele, 120 m2 stan. površine, za 17.500.000 SIT. TEL.: 064 863 150 (www.posing.si)

GS 5 STANIČ, k.d.
družba za promet z nepremičninami
Linhartov trg 20, 4240 Radovljica
tel./fax 715-009, 736-325
mob. 0609/653-790

OPTIKA VERVEGA
Tavčarjeva 1
4000 Kranj
Slovenija
tel.: 064 366 550, fax: 064 366 551
Nudimo vam hitro in kvalitetno izdelavo vseh vrst očal z navadnimi in specialnimi lečami (ZEISS, ESSILOR)
Izdelujemo na recept in brez recepta.
Računalniški pregled vida.
Odprto: od 8. do 12. ure in od 15. do 18. ure, sobota od 9. do 12. ure

GOZD MARTULJEK novejšo enodružinsko hišo, v idiličnem okolju, prodamo za 19.900.000 SIT. TEL.: 064 863 977 (www.posing.si)

BEGUNJE - ZGOŠA obnovljeno stanovanjsko hišo, 140 m2 stan. površine + garaža, na parceli 450 m2, prodamo za 20.000.000 SIT. TEL.: 064 863 150 (www.posing.si)

ČEŠNJICA PRI KROPI zadan bivalni vikend, na parceli 450 m2, v idiličnem okolju, prodamo za 13.000.000 SIT. TEL.: 064 863 977 (www.posing.si)

BOHINJ STARA FUŽINA prodamo ravno sončno parcelo 650 m2, za 8.200.000 SIT. TEL.: 064 863 977 (www.poisng.si)

JESENICE, KRANJSKA GORA, BLED, KUPIMO MANJŠO HIŠO ALI ZAZIDLJIVO PARCELO! TEL.: 064 863 977

NEPREMIČNINE
posing
POSLOVNI INŽENIRING d.o.o.
Kranj, Poštna 3, tel.:224 210

ŠKOFJA LOKA SV. DUH polovico novejše hiše, 130 m2 stan. površine, 400 m2 vrta, prodamo. POSING 064 224 210 (www.posing.si)

GORENJA VAS enodružinska hiša, 110 m2 stan. površine, 790 m2 parcele, prodamo! POSING 064 224 210 (www.posing.si)

ENODRUŽINSKO HIŠO ALI ZAZIDLJIVO PARCELO KUPIMO V ŠKOFJI LOKI ALI KRANJU. TEL.: 064 368 741

LESCE: Prodamo takoj vseljiv dvojček poslovno stanovanjske hiše v izmeri cca.150 m , s pripadajočo parcelo v izmeri 670 m , z urejeno dokumentacijo za izgradnjo prizidka, z vsemi priključki, balkon, nadstrešek za dva avtomobila. Cena 25 mio SIT (250.000 DEM) (šifra P283/99) GS 5 STANIČ k.d. Tel./Fax.:064/362-150, 703-320 E-mail: INFO@GS-5-STANIC.SI,

LESCE: Na prometni lokaciji prodamo poslovno stanovanjsko hišo, primerno za mirnejšo dejavnost, v izmeri cca.590 m , s pripadajočo parcelo v izmeri 600 m , z vsemi priključki, Cena ugodna. (šifra P303/99) GS 5 STANIČ k.d. Tel./Fax.:064/362-150, 703-320 E-mail: INFO@GS-5-STANIC.SI,

KRANJ-PREDDVOR-MEDVODE-RADOVLJICA-LESCE-BLED: Na območju celotne Gorenjske prodamo več stanovanjskih in poslovno stanovanjskih hiš različnih velikosti in cenovnih razredov. Pokličite nas. GS 5 STANIČ k.d. Tel./Fax.:064/362-150, 703-320 E-mail: INFO@GS-5-STANIC.SI,

KRANJ-ŠKOFJA LOKA-RADOVLJICA-LESCE-BLED: Na območju celotne Gorenjske za naše znane kupce takoj kupimo več stanovanjskih hiš, enodružinskih, za nadomestno gradnjo, poslovno stanovanjske in nezazidana stavbna zemljišča od 500 m2 do 1500 m2 za gradnjo stanovanjskih hiš in vikendov. Plačilo z gotovino. Pokličite nas. GS 5 STANIČ k.d. Tel./Fax.:064/362-150, 703-320 E-mail: INFO@GS-5-STANIC.SI

ŽELEZNIKI - DAVČA: Na mirni lokaciji v bližini smučišča takoj prodamo opremljen bivalni vikend v izmeri 70 m na parceli v izmeri 210 m z vsemi priključki. Cena po dogovoru. (šifra P314/99) GS 5 STANIČ k.d. Tel./Fax.:064/362-150, 703-320 E-mail: INFO@GS-5-STANIC.SI

SVET NEPREMIČNINE REAL ESTATE
Enota Kranj
Nazorjeva 12
4000 Kranj
tel: 064/381-100
http://www.svet-re.si
e-mail:info@svet-re.si

Največja izbira nemških kamp prikolic KNAUS, HOBBY, TEC, predprostori vseh velikosti, kemični WC in ostala kamp oprema.
Caravan Center Triglav, d.o.o., IOC Trzin, tel. 061/1622-584

GORENJSKA: Kupimo več vikendov na Gorenjskem zlasti v gorskem okolju, Pokljuka, Bohinj, Bohinjsko Jezero s pogledom na jezero, Kranjska gora, Gozd Martuljek, okolica Bleda s pogledom na jezero. GS 5 STANIČ k.d. Tel./Fax.:064/362-150, 703-320 E-mail: INFO@GS-5-STANIC.SI

BOHINJ -PODJELJE: Prodamo zazidljivo parcelo v izmeri cca 800m2, na lepi in sončni gorski lokaciji. Parceli sta izredno ugodni za gradnjo dveh vikendov (na eni eni parceli je začeta gradnja z obstoječim gradbenim načrtom).Cena po dogovoru. (šifra P189/99) GS 5 STANIČ k.d. Tel./Fax.:064/362-150, 703-320 E-mail: INFO@GS-5-STANIC.SI

PODKOREN: Prodamo zazidljivo parcelo v izmeri cca 2.500 m2 v bližini smučišča. Parcela je primerna za gradnjo več stanovanjskih hiš. Cena 5.500, SIT (55 DEM) / m2. (šifra P159/99) GS 5 STANIČ k.d. Tel./Fax.:064/362-150, 703-320 E-mail: INFO@GS-5-STANIC.SI,

RADOVLJICA-OKOLICA: Prodamo tri gozdne parcele v okolici Radovljica v skupni izmeri 10.835 m2. Cena po dogovoru. (šifra p269/99) GS 5 d.o.o. Tel.:064/362-150, 703-320 E-mail: INFO@GS-5- STANIC.SI

RADOVLJICA-OKOLICA: Prodamo zazidljivo parcelo v izmeri 1700 m2, na ravni lokaciji, ob cesti z lepim pogledom na Triglav in okoliške gore. Parcela je primerna za gradnjo individualne stanovanjske hiše. Cena 6.000,00 SIT (60 DEM)/m2. (šifra P156/99) GS 5 STANIČ k.d. Tel./Fax.:064/362-150, 703-320 E-mail: INFO@GS-5-STANIC.SI

GORENJSKA: Takoj prodamo stavbno zemljišče v izmeri 2700 m2. Na eni parceli stoji starejša stanovanjska hiša, prenovljena v vikend, ostali dve parceli pa sta nezazidani in primerni za gradnjo stanovanjske hiše. Cena 19,5 MIL (205.000 DEM) Vredno ogleda! GS 5 STANIČ k.d. Tel./Fax.:064/362- 150, 703-320 E-mail: INFO@GS-5-STANIC.SI

SERVIS AVTOMOBILSKIH IZPUŠNIH CEVI
ŽABNICA, SP. BITNJE 22
TEL.: 064/311-965

BLED-CENTER: Prodamo trgovski lokal v Trgovskem centru na Bledu v izmeri v izmeri 125 m2, s skladiščem, CK, telefon. Cena po dogovoru. (šifra P50/99) GS 5 STANIČ k.d. Tel./Fax.:064/362-150, 703- 320 E-mail: INFO@GS-5-STANIC.SI

BLED-SPODNJE GORJE : Prodamo poslovno stanovanjsko hišo. V hiši je trgovina z mešanim blagom (špecerija) in gostilna z več kot stoletno tradicijo - vse v obratovanju. Cena po dogovoru. (šifra P154/99) GS 5 STANIČ k.d. Tel./Fax.:064/362-150, 703-320 E-mail: INFO GS-5-STANIC.SI,

BLED-SPODNJE GORJE : Prodamo starejšo stanovanjsko hišo z pripadajočim zemljiščem. Vredno ogleda. Cena 15 MIO SIT(150.000 DEM) (šifra P290/99) GS 5 STANIČ k.d. Tel./Fax.:064/362-150, 703-320 E-mail: INFO@GS-5-STANIC.SI,

novo! Nova videoteka v Kranju
Lipa² Likozarjeva 1a, na Primskovem
ODPRTO NON STOP
vsak dan 12-22, ob nedeljah 16-21
NAJVEČJA IZBIRA EROTIČNIH FILMOV, NAJNOVEJŠI FILMI VSEH ŽANROV, FILMI NA DVD, VSAK TEDEN VEČ KOT 25 NOVIH FILMOV
TEL: 331-283

monika šport
Monika šport - športno rekreacijski center na lokaciji Pokriti olimpijski bazen bo zaprt do 6. 9. 1999.
Vsi člani vabljeni na lokacijo Brdo pri Kranju, kjer bo fitnes odprt od pon. - pet. od 9.00 - 12.00, 18.00 - 22.30 ure, v sob., ned. pa od 17.00 - 21.00.

AVTO hi-fi
AVTO-avdio-alarm-mobitel-SYSTEM
Stružnikova 19
4208 ŠENČUR
Tel., Fax: 064/41 80 80
mobitel
NMT & GSM
AVTOALARM
električni pomik stekel
centralno zaklepanje
GT

RADOVLJICA , LESCE, BLED Z OKOLICO : Kupimo več podstrešnih prostorov. Plačilo z gotovino. GS 5 STANIČ k.d. Tel./Fax.:064/362-150, 703-320 E-mail: INFO@GS-5-STANIC.SI,

Prodamo VODICE - pritlično STANOVANJSKO HIŠO 9 x 10 m, na parceli 1000 m2, kjer stoji tudi 100 let stara hiša, cena je 40 mio SIT. K3 KERN d.o.o. ☎ 221-353, 222-566 in fax 221-785 6759

KRANJ - dvostanovanjsko HIŠO, 180 m2 stanovanjske površine, parcela 800 m2, prodamo. MIKE & CO. d.o.o., ☎ 226-172 9759

KAMNIK - urejeno hišo, tri kopalnice, štiri etaže, parcela 763 m2, prodamo. MIKE & CO., d.o.o. ☎ 226-172 9764

RADOVLJICA - okolica; stanovanjsko hišo, 200 m2 stanov. površine, parcela 1159 m2, prodamo. MIKE & CO., d.o.o. ☎ 226-172 9765

Prodamo DRULOVKA - dotrajan poslovno stanovanjski objekt za gradnjo nadomestnega gostinsko stanovanjskega objekta, parcela 1037 m2, cena 19 mio SIT. K3 KERN d.o.o., ☎ 221-353, 222-566 in fax 221-785 10957

Prodamo APNO - VIKEND HIŠICO 10 x 7 m, pod Krvavcem, na parceli 600 m2, dostop z avtomobilom, cena z vso opremo 28.8 mio SIT. K3 KERN d.o.o., ☎ 221-353, 222-566 in fax 221-785 10962

Agent - Kranj
Tavčarjeva 22, Kranj
tel.:365-360, 365-361
NEPREMIČNINE
AGENCIJA z najnižjimi stroški našega posredovanja

Prodamo TRŽIČ 1/3 hiše v mansardi 156 m2, klet 31 m2 in poslovni prostor v novem prizidku hiše za 22,5 mio SIT, možna prodaja po delih. K 3 KERN, 221-353, 222-566, fax 221-785 12059

Prodamo STRAŽIŠČE hišo z lokalom v pritličju na parceli 523 m2 za 34,0 mio SIT, lokacija je idealna za mirno dejavnost. K 3 KERN, 221-353, 222-566, fax 221-785 12060

Prodamo KRANJ Stražišče dvostanovanjsko hišo 9x10 m na parceli 329 m2 z urejenim vrtom, cena 22,5 mio SIT, možna menjava za stanovanje. K 3 KERN, 221-385, 222-566, fax 221-785 12061

CERKLJE parcelo 1128 m2, prodamo. MIKE & Comp., 226-172 13003

Prodamo KRANJ ob glavni cesti proti Visokem visokopritlično stanovanjsko hišo s prizidkom garaže, v V. gr. fazi 12,70 x 7,10 m, na parceli 700 m2, cena 38 mio SIT. K 3 KERN, 221-353, 222-566, fax 221-785 13123

Prodamo KRANJ (Hotemaže) 5700 m2 zemlje ob vodi (primerno za igrišče, konje...) po 3500,00 SIT/m2 in 1.980 m2 zazidljive zemlje po 10.000,00 SIT/m2. K 3 KERN, 221-353, 222-566, fax 221-785 13128

KRANJ OKOLICA, dvostanovanjsko hišo, 30 let, CK, parcela 736 m2, prodamo. Mike & Co., ☎ 226-172 13584

ŠKOFJA LOKA polovico hiše ugodno prodamo. Mike & Co., 226-172 13587

Kupujemo HIŠO v Škofji Loki ali bližnji okolici, cena do 230.000 DEM. ☎ 064/620-914 13778

ŠKOFJA LOKA hišo na 850 m2 parcele, prodamo. MIKE & Co., 226-172 13867

BREZJE prodamo obnovljeno stan. hišo zgrajeno do IV. grad. faze skupaj z gospodarskim poslopjem, garažnim objektom, večjo lopo. ALPDOM 715-662 14158

Prodamo KRANJ - NAKLO stanovanjsko hišo na parceli 1050 m2, cena 35.000.000,00 SIT, TELEDOM NEPREMIČNINE, ☎ 646-158 14375

Prodamo KRANJ - STRAŽIŠČE hišo (lahko štiristanovanjsko), cena 33.000.000,00 SIT, TELEDOM NEPREMIČNINE, ☎ 646-158 14376

Prodamo KRANJ - BITNJE stanovanjsko hišo. TELEDOM NEPREMIČNINE, ☎ 646-158 14377

Prodamo BISTRICA PRI TRŽIČU poslovno stanovanjsko hišo, parcela 1400 m2, cena 36.000.000,00 SIT, TELEDOM NEPREMIČNINE, ☎ 646-158 14378

Prodamo VAŠE PRI MEDVODAH stanovanjsko hišo. TELEDOM NEPREMIČNINE, ☎ 646-158 14379

Prodamo ŠKOFJA LOKA hišo na večji parceli s kmetijskim zemljiščem. TELEDOM NEPREMIČNINE, ☎ 646-158 14380

Prodamo RADOVLJICA zelo lepo obnovljeno hišo in veliko delavnico, 1100 m2, cena 31.000.000,00 SIT. TELEDOM NEPREMIČNINE, ☎ 646-158 14381

Prodamo LESCE hišo 160 m2 stanovanjske površine + garaža ter gospodarsko poslopje 12x22 m2, na parceli 2000 m2, cena 25.000.000,00 SIT. TELEDOM NEPREMIČNINE, ☎ 646-158 14382

Prodamo KRANJ - LETENCE bivalni vikend, cena 15.000.000,00 SIT. TELEDOM NEPREMIČNINE, ☎ 646-158 14383

Prodamo ŽELEZNIKI - okolica, stanovanjsko hišo + 2H zemljišča. TELEDOM NEPREMIČNINE, ☎ 646-158 14386

NUJNO kupimo KRANJ - okolica več zazidljivih parcel. TELEDOM NEPREMIČNINE, ☎ 646-158 14387

Kupimo KRANJ - ŠK. LOKA hiše nižjega cenovnega razreda. TELEDOM NEPREMIČNINE, ☎ 646-158 14388

NUJNO najamemo stanovanje v pritličju hiše. Možnost kasnejšega odkupa. TELEDOM NEPREMIČNINE, ☎ 646-158 14389

Prodamo KRANJ - Stražišče DVOSTANOVANJSKO HIŠO 9 x 12 m, hiša ima tri etaže in je moderno grajena, parcela 708 m2, cena 55 mio SIT. K3 KERN d.o.o., ☎ 221-353, 222-566 in fax 221-785 14508

Prodamo BISTRICA PRI TRŽIČU - stavbno parcelo v izmeri cca. 5500 m2, ki je v bregu in jo je možno kupiti po ugodni ceni 3.000,00 SIT/m2. K3 KERN d.o.o., ☎ 221-353, 222-566 in fax 221-785 14510

KRANJ - okolica; na sončni lokaciji prodamo ZAZIDLJIVO PARCELO, 1700 m2, lahko po delih. PIA NEPREMIČNINE ☎ 212-719, 212-876 14864

BESNICA - ugodno prodamo enostanovanjsko HIŠO, 3. GF s pripadajočim zemljiščem. PIA NEPREMIČNINE ☎ 212-719, 212-876 14865

Prodamo: pri Cerkljah - HIŠO v 3. GF, vel. 13 x 9m, na parceli 1.670 m2 za 27.5 mio SIT. K3 KERN d.o.o., ☎ 221-353, 222-566 in fax 221-785 14873

LESCE: Prodajamo starejšo STANOVANJSKO HIŠO, z velikim vrtom in delavnico. ALPDOM d.d., ☎ 700-450 15013

POLJŠICA PRI GORJAH: starejšo HIŠO zamenjamo za 2 oz. 2 in pol sobno STANOVANJE. ALPDOM d.d., ☎ 700-450 15014

MAKLER BLED d.o.o.
PRODAJA NEPREMIČNIN
4260 Bled, Ljubljanska cesta 3,
tel.:064/742-333, 742-334, 742-335

Gorenja vas - Poljanska dolina, prodam zazidljivo PARCELO blizu glavne cesta. ☎ 316-170 15290

STRAŽIŠČE, BITNJE - več dvodružinskih hiš (25 let), lepo vzdrževane. Cena 30 mio SIT (300 000 DEM), prodamo. ☎ 315-600, 315-601 PIANOVA NEPREMIČNINE 15363

PODHOM PRI BLEDU - prodamo starejšo HIŠO z gospodarskim poslopjem. ALPDOM d.d., ☎ 700-450 15368

Prodam stanovanjski objekt, velikost 250 m2, cena 15 mio SIT, Kranj - okolica. TELEDOM NEPREMIČNINE ☎ 646-158 15373

PROGRAM:
VSAK DAN OD 19.00 DO 23.00
OB NEDELJAH OD 9.00 DO 23.00

NA GORENJSKI TELEVIZIJI VAM LAHKO PRIPRAVIJO VSE ! ZATO NAROČITE !

Videospot, videostran, tv telop, reklamo, predstavitveno oddajo, tv reportažo, glasbeni spot, snemanje praznovanj.... **UGODNE CENE OBJAVE !**

GORENJSKA TELEVIZIJA
TELE-TV Kranj

GORENJSKA TELEVIZIJSKA PREDSTAVITEV JE NAJBOLJŠA ODLOČITEV

GORENJSKA TELEVIZIJA
Nikole Tesla 2, p.p.181
4001 Kranj
E-pošta: tele-tv-kr@ siol.net
Internet: http://www.tele-tv.si
Telefon: 064/331-155
Telefax: 064/327-313
Kontaktni tel.-TV STUDIO 064/331-156
UREDNIŠTVO 064/331-159
FAX-POROČILA DESK 064/331-231

Novejšo HIŠO v širši Gorenjski, lahko v gradnji, kupim. ☎ 221-763 15384

PRIREDITVE

TRIO s pevko (kvaliteten in univerzalen), specializiran za poroke, veselice z obilo humorja in show programom. ☎ 041/412-786, 061/654-868 14500

NARODNO ZABAVNI DUO, po želji TRIO, VAM IGRA IN POJE MELODIJE ZA VSAKOGAR in VSE PRILOŽNOSTI. ☎ 312-327 14858

NARODNO-ZABAVNI TRIO, igra na ohcetih, obletnicah, s harmoniko spremljam poroko. ☎ 731-015 15061

NARODNO ZABAVNI TRIO vam igra na veselicah, ohcetih in drugih prireditvah. ☎ 246-527 15231

GLASBO ZA OHCETI in ZABAVE NUDI TRIO BONSAJ. ☎ 421-498 15269

DUO KARINA - najboljša glasba za vašo poroko, zabavo, praznovanje. ☎ 225-724 15306

POZNANSTVA

POMLADNI VETER - 30, 43, 51 in 56 letna želijo spoznati resnega prijatelja. Pokliči ☎ 090/43-01, 156 SIT/min, Agencija STIK, Ljubljana 15061

STROJNI TLAKI - ESTRIHI
tel.:0609 625 474
061 812 608

RAZNO PRODAM

Prodam PLAVALNI BAZEN - 3.5, KOSILNICO, ISLANDSKE KONJE, OBRAČALNIK in GOZD. ☎ 802-040 15195

Prodam bukova DRVA. ☎ 431-491 15250

Prodam OTROŠKO POSTELJO z jogijem in hrastova POLNILA za vrata. ☎ 743-956 15259

Prodam VRATNA KRILA, BOJLER Tiki, okenska KRILA, LIKALNO DESKO. ☎ 242-433 15264

Prodam JAGNETA in OBRAČALNIK senta traktorski. ☎ 725-729 15282

Prodam BRAKO PRIKOLICO. Zg. Duplje 86 ☎ 471-155 15309

Poceni prodam srednje veliko PASJO KOČO, izolirano. ☎ 411-968 15316

Kupim rabljena VRATA in poceni prodam RADIATOR in dvojno POMIVALNO KORITO. ☎ 421-642 15330

Ugodno prodam bukova DRVA. ☎ 714-905, po 16. uri 15344

TRG NEPREMIČNINE
☎ 715-444, BLED PREŠERNOVA 50

Prodam JEKLENKI in PRIBOR za avtogeno varjenje ter izpušni lonec in menjalnik - FIČO. ☎ 326-608 15366

Prodam krmni KROMPIR, PŠENICO, JEČMEN, ŽAGAN GRUŠT, DESKE 5, 4 IN 2.5 CM. ☎ 311-964 15369

Prodam novo MONTAŽNO TOPLO GREDO, dol. 4m, šir. 3 m, viš. 2 m. ☎ 431-759 15376

STAN. OPREMA

Zelo ugodno prodam KOTNO SEDEŽNO GARNITURO. ☎ 422-158 15175

Prodam OMARO za dnevno SOBO, hrast. ☎ 311-988 15244

Prodam KUHINJO in OMARO ZA DNEVNO SOBO. ☎ 545-358 15351

ŠPORT

Prodam TEČAJ LETENJA Z JADRALNIM PADALOM. Popust 10 % ☎ 636-167 15152

GUMIJASTI ČOLN Maestral 9, motor Tomos 4, ugodno prodam. Oblak, ☎ 355-510 15182

Prodam ČELADO, skoraj novo, cena po dogovoru. ☎ 401-602 15292

Prodam ČOLN Elan s prikolico in motorjem ter baldahin za prikolico. ☎ 041/602-395 15209

Prodam dobro ohranjeno otroško GORSKO KOLO ROG, za starost 10 let in ROLARJE ROCES, št.30-34. ☎ 451-876 15273

Zelo ugodno prodam nove VODNE SMUČI. ☎ 741-472 15331

Prodam nove ROLARJE, moške št.44. ☎ 331-564 15412

STORITVE

TESNENJE OKEN IN VRAT, UVOŽENA TESNILA, 10 LET GARANCIJE, 30% prihranek pri kurjavi. Prahu, hrupa in prepiha ni več! ☎ 061/813-553

TV SERVIS VSEH ZNAMK - tudi na domu. Montaža in servis TV in SAT ANTEN, PRODAJAMO TELEVIZORJE GORENJE PO NAJNIŽJIH CENAH - brezplačna dostava in priklop. ☎ 738-333 ali 041/628-616

VEDEŽEVANJE Krea sp.
NAREDITE KORAK IN POGLEJTE RESNICI V OČI!!!
156 SIT/min
090 4358
4625

SERVIS PEN - PRIDEMO TAKOJ! Popravila pralnih, pomivalnih, sušilnih strojev, štedilnikov, bojlerjev. ☎ 242-037 in 041/691-221 3

ROLETE, ŽALUZIJE, LAMELNE PLISE ZAVESE, HARMONIKA VRATA, TUŠ KABINE - lahko naročite na ☎ 211-418 ali 714-519 5

SENČILA ASTERIKS, Senično 7,Križe, ☎ 557-874, 555-170, 041/733-709 - ŽALUZIJE, ROLETE, LAMELNE ZAVESE, PLISE ZAVESE, KOMARNIKI, ROLOJI, PVC KARNISE, TENDE! Sestavni in nadomestni deli za rolete in žaluzije. Izdelovanje, svetovanje, montaža in servis. Dobava in montaža v najkrajšem času! 153

IZDELUJEMO in MONTIRAMO vse vrste ŽLEBOV, OBROB, PREKRIVAMO STREHE in IZDELUJEMO BRUNARICE ter VRTNE UTE in izvajamo vsa tesarska dela. IRON,d.n.o. ☎ 041/694-615 6296

Nove KUHINJE po ugodnih cenah. ☎ 431-673 14084

ALU OKNA, VRATA, zimske vrtove, vetrolove in balkone z drsnim odpiranje ali oknom - izdelujemo in montiramo. ☎ 061/621-794, 040/22-81-81 14204

ŽALUZIJE, LAMELNE ZAVESE, ROLETE vam nudi RONO SENČILA. ☎ 621-443 14280

RODE STROJNI ESTRIHI
Tel.:064/411-605
0609-653-780

Na domu ročno PLETEM za posameznike, pa tudi za otroške trgovine in boutique, po vaših krojih in zamislih (najraje otroške stvari)! ☎ 041/665-714, ☎ /fax 741-394 14330

DELAMO VSA GRADBENA DELA z vašim ali našim materialom. ☎ 736-327 od 19-21. ure 14341

STROJNO IZDELOVANJE estrihov
Klemenc
tel.:471-813
041/632-047

OLJNE GORILNIKE, REGULACIJSKE AVTOMATIKE PRODAJAMO, SERVISIRAMO Z GARANCIJO,IZKORISTEK PEČI IZMERIMO Z REGISTRIRNIM ELEKTRIČNIM INSTRUMENTOM. BETA - S d.o.o., ☎ 874-059, 041/704-851 14491

ASFALTIRANJE in TLAKOVANJE DVORIŠČ, DOVOZNIH POTI in PARKIRIŠČ, POLGANJE ROBNIKOV ter PRALNIH PLOŠČ, ZIDANJE ŠKARF ter ODVOZI NA DEPONIJO. ☎ 061/813-642, 041/680-751 14556

KOMBI PREVOZI TOVORA in MANJŠE SELITVE. ☎ 223-420, mob. 0609/631-776 14567

SANACIJE DIMNIKOV z nerjavečimi cevmi, zidava, montaža, vrtanje. ☎ 0609/645-581 14584

PVC OKNA IN VRATA
RIBIČ
REHAU
☎ 063/756-101
INFORMACIJE GORENJSKA:
☎ 064/225-724

MONTAŽA KNAUF STROPOV in PREDELNIH STEN V MANSARDI - MONTAŽA ARMSTRONG STROPOV. ☎ 491-425, GSM 041/771-637 14631

SELITVE, razni PREVOZI do 2 t, 4 m, ugodno! ☎ 041/571-295 14795

SLIKOPLESKARSTVO ZAJC - izvajamo vsa slikopleskarska dela pri vzdrževanju adaptacij in novogradenj. ☎ 041/417-187 14881

Montaža vseh vrst stropnih oblog, izdelava mansard, predelnih sten po sistemu knauf. ☎ 040/236-078 14970

VRATA GARAŽNA dvižna, dalinjsko upravljanje, možna menjava obstoječih dvokrilnih. Montaža, garancija, ugodno. ☎ 041/522-101 ali 041/642-552 15004

STAN ESTRIH
STROJNI ESTRIHI
tel.: 064/330 142
GSM:041/688-244

SVETOVANJE IZ TAROTA. ☎ 041/68-10-16 15089

VSA ZIDARSKA DELA, DELAMO HITRO IN POCENI, z vašim ali našim materialom. ☎ 325-594 non stop 15113

Če vam zamrzovalna skrinja pušča vodo pokličite ☎ 332-053 15143

POPRAVILA VSEH VRST TV aparatov - TV GORENJE TUDI NA DOMU. ☎ 331-199, Šinko 15223

TLAKOVANJE DVORIŠČ, DOVOZNIH POTI in PARKIRIŠČ, POLAGANJE ROBNIKOV ter PRALNIH PLOŠČ. ☎ 326-819, GSM 041/711-842 15254

V POLETNE DNI Z MODNO PRIČESKO FRIZERSTVA LENA. ☎ 323-560 15258

Naložbe v platna (olja) AKADEMSKIH SLIKARJEV, po naročilu: različne tematike, portreti. ☎ 041/670-423, do 10 ure dopoldan 15275

KOMBI PREVOZI
volumen 12 m3, 1500 kg nosilnosti
Prevozništvo Mojca, d.o.o., Podnart,
telefon: 731-293, 041/720-655

Izkušena "nudim VARSTVO MALČKOV" vsakodnevno ali občasno, lahko tudi dojenčki "samo resni". ☎ 330-385 15301

VZDRŽEVANJE, OBNOVA, OKOLICA HIŠ ali STANOVANJ - od A do Ž. ☎ 041/542-167 15319

TV, video, stolp in ostalo vam kakovostno popravimo v PROTON SERVISU, Bleiweisova 2 (kino Center - zadaj), Kranj ☎ 222-004 15324

POLAGANJE KERAMIKE, CELOTNA ADAPTACIJA KOPALNIC, POSTAVITEV PEČI, TLAKOVANJE DVORIŠČ. ☎ 545-060 15354

ELEKTROINSTALACIJE, ADAPTACIJE, UGODNO! ☎ 041/767-391 15433

STANOVANJA

Prodamo KRANJ - 2 ss, 60 m2, v 5. nadstr., z balkonom in vsemi priključki, cena 10.2 mio SIT. K3 KERN d.o.o., ☎ 221-353, 222-566 in fax 221-785 6778

JESENICE PLAVŽ enosobno stanovanje 36 m2, balkon, CK, vseljivo septembra, prodamo, za 4.750.000 SIT. POSING 064 863 150 (www.posing.si)

BLED v alpskih blokih, prodamo enosobno komfortno stanovanje 32,5 m2, za 8.000.000 SIT. POSING 064 863 150 (www.posing.si)

JESENICE na Plavžu prodamo komfortno dvosobno stanovanje 60 m2, v nižjem nadstropju, za 6.400.000 SIT. POSING 064 863 150 (www.posing.si)

BOHINJSKA BISTRICA obnovljeno dvosobno stanovanje v hiši 56 m2, pritl., garaža, prodamo za 8.300.000 SIT. POSING 064 863 150 (www.posing.si)

JESENICE za Gimnazijo prodamo trosobno stanovanje, balkon, CK, pritličje, garaža, prodamo za 7.400.000 SIT. POSING 064 863 150 (www.posing.si)

JESENICE PLAVŽ prodamo trosobno stanovanje 88 m2, vsi preklučki, za 9.000.000 SIT. POSING 064 863 150 (www.posing.si)

JESENICE za Gimnazijo prodamo garažo, za 750.000 SIT. POSING 064 863 150 (www.posing.si)

MOJSTRANA, JESENICE, RADOVLJICA, BLED TAKOJ KUPIMO ENOSOBNO ALI DVOSOBNO STANOVANJE! TEL.: 064 86 39 77

KRANJ PLANINA I prodamo garsonjero 30 m2, za 6.800.000 SIT in enosobno stanovanje 36,70 m2, za 7.000.000 SIT. POSING 064 222 076 (www.posing.si)

KRANJ PLANINA I prodamo komfortni dvoinpolsobni stanovanji 54,5 m2, za 9.200.000 SIT in 65,5 m2, za 11.800.000 SIT. POSING 064 224 210 (www.posing.si)

KRANJ VREČKOVA PRODAMO LEPO UREJENO DVOSOBNO STANOVANJE 60 m2, ZA 9.900.000 SIT! POSING 064 224 210 (www.posing.si)

KRANJ PLANINA trosobno stanovanje 86 m2, z vsemi priključki, ugodno prodamo. Cena je 12.000.000 SIT. POSING 064 222 076 (www.posing.si)

KRANJ ALI ŠKOFJA LOKA KUPIMO GARSONJERO ALI ENOSOBNO STANOVANJE! TEL.: 064 368 741

ŠKOFJA LOKA KUPIMO DVO ALI TROSOBNO STANOVANJE. TEL.: 064 368 741

Kranj ŠORLIJEVO prodamo garsonjero 30 m2, za 7.000.000 SIT. POSING 064 222 076 (www.posing.si)

BLED: Prodamo dobro vzdrževano dvosobno mansardno stanovanje v izmeri 67 m2, (700 m od jezera), z dvema balkonoma in vsemi priključki., Cena 12,6 MIO SIT (126.000 DEM). (šifra P267/99) GS 5 STANIČ k.d. Tel.:064/362-150, 703-320,E-mail: INFO@GS-5-STANIC.SI

BLED: Prodamo dobro vzdrževano trisobno stanovanje v stanovanjskem bloku (pritličje, 500 m od jezera), delno opremljeno, v izmeri 79,55 m2, s teraso in vsemi priključki. Cena po dogovoru. (šifra P169/99) GS 5 STANIČ k.d. Tel.:064/362-150, 703-320,E-mail: INFO@GS-5-STANIC.SI

alpdom
delniška družba
NEPREMIČNINSKO POSLOVANJE
Tel.: 064/715-662
Fax: 064/714-211
4240 Radovljica
Cankarjeva 1

BLED-ZGORNJE GORJE: Prodamo dvosobno stanovanje v I. nadstropju stanovanjskega bloka, v izmeri 61,60 m2, na ugodni sončni legi, balkon, telefon. Cena: 7.,8 MIO SIT (80.000 DEM).(šifra P223/99) GS 5 STANIČ k.d. Tel.:064/362-150, 703-320,E-mail: INFO@GS-5-STANIC.SI

BLED-SP.GORJE: Prodamo takoj vseljivo dvosobno stanovanje, v pritličju, popolnoma opremljeno z novo opremo, telefon, lastna CK. Cena 7,5MIO (75.000 DEM) ali po dogovoru. (šifra P185/99) GS 5 STANIČ k.d. Tel.:064/362-150, 703-320,E-mail: INFO@GS-5-STANIC.SI

BLED-SP.GORJE: Prodamo mansardno dvosobno stanovanje, v več stanovanjski hiši, telefon, lastna CK. Cena 6,5MIO (65.000 DEM) ali po dogovoru. (šifra P282/99) GS 5 STANIČ k.d. Tel.:064/362-150, 703- 320,E-mail: INFO@GS-5-STANIC.SI

RADOVLJICA: Prodamo dvoinpolsobno stanovanje na eni lepših lokacij v Radovljici v izmeri 68,6 m . Stanovanje se nahaja v III. nadstropju, z vsemi priključki. Cena 13,2 MIO SIT (132.000 DEM) (šifra P313/99) GS 5 STANIČ k.d. Tel.:064/362-150, 703-320

RADOVLJICA: Prodamo dvosobno stanovanje s kabinetom v pritličju stanovanjskega bloka , v izmeri 60,40 m2, z vsemi priključki. Cena 12,0 mio SIT (120.000 DEM) (šifra P302/99) GS 5 STANIČ k.d. Tel.:064/362-150, 703-320,E-mail: INFO@GS-5-STANIC.SI

BOHINJSKA BISTRICA: Prodamo dvosobno stanovanje v bloku, v izmeri 50,42m2, na sončni lokaciji s poglednom na okoliške gore, z balkonom, telefonom, KTV, CK. 11 km od jezera, primerno za vikend. Cena po dogovoru. (šifra P228/99) GS 5 STANIČ k.d. Tel.:064/362-150, 703-320,E-mail: INFO@GS-5- STANIC.SI

TOK - Telefon Odvisnosti Kranj
(064)326-928
Vsako sredo od 17.00-19.00

KRANJSKA GORA- CENTER: Prodamo skoraj novo trisobno stanovanje v neposredni bližini trgovskega centra v Kranjski gori, v izmeri 75 m2, CK, KTV, telefon, 600m od smučišča. Cena 19,5 MIO SIT (195.000 DEM) (šifra P253/99) GS 5 STANIČ k.d. Tel.:064/362-150, 703-320,E-mail: INFO@GS-5- STANIC.SI

DOVJE- smer Kranjska gora: Prodamo takoj vseljivo galerijsko štirisobno stanovanje, na odlični legi (najbolj sončna točka na Gorenjskem), v izmeri 110 m2, garaža, 3x balkon, hišna telefonska centrala, kamini itd. Cena 19,9 MIO (199.000 DEM) ali po dogovoru. (šifra P266/99) GS 5 STANIČ k.d. Tel.:064/362- 150, 703-320 E-mail: INFO@ GS-5-STANIC.SI

DOVJE- smer Kranjska gora: Prodamo takoj vseljivo štirisobno stanovanje, na odlični legi (najbolj sončna točka na Gorenjskem), v izmeri 79,50 m2, garaža, balkon, vsi priključki, dve kleti. Cena po dogovoru. (šifra P261/99) GS 5 STANIČ k.d. Tel.:064/362-150, 703-320 E-mail: INFO@GS-5-STANIC.SI

JESENICE: Prodamo trisobno stanovanje v stanovanjskem bloku, v VI. nadstropju, v skupni izmeri 74,35 m2, kletni prostori v izmeri 3,26 m2, balkon. Cena 7 MIO (70.000 DEM). (šifra P43/99) GS 5 STANIČ k.d. Tel.:064/362-150, 703-320,E-mail: INFO@GS-5-STANIC.SI,

KRANJ-GOLNIK: Prodamo takoj vseljivo, popolnoma obnovljeno in delno opremljeno trisobno stanovanje v izmeri 85,40m2, v pritličju manjšega bloka (6 strank), mirna lokacija, balkon, telefon, CK. Priporočamo ogled! Cena: 12,0 MIO SIT (120.000 DEM).(šifra P227/99) GS 5 STANIČ k.d. Tel.:064/362- 150, 703-320,E-mail: INFO@GS-5-STANIC.SI

KRANJ - ZLATO POLJE: Prodamo trisobno stanovanje na lepi lokaciji, plinska CK, telefon, KTV, v prvem nadstropju, takoj vseljivo. Cena 11 MIO (110.000 DEM). (šifra P268/99) GS 5 STANIČ k.d. Tel.:064/362-150, 703-320,E-mail: INFO@GS-5-STANIC.SI

KRANJSKA ZASTAVLJALNICA
Nudimo vse vrste posojil najugodnejše obresti.
Tel.:064/211-847

KRANJ: Prodamo izredno dobro vzdrževano in popolnoma opremljeno trisobno stanovanje na Planini I., v izmeri 77,50m2, z balkonom, telefonom, SATTV, CK, s pripadajočimi kletnimi prostori. Cena ugodna. (šifra P200/99) GS 5 STANIČ k.d. Tel.:064/362-150, 703-320,E-mail: INFO@GS-5-STANIC.SI,

KRANJ-PLANINA III.: Prodamo garsonjero v I. nadstropju stanovanjskega bloka, v izmeri 33,5m2, z balkonom, telefonom, CK, SATTV. Priporočamo ogled. Cena po dogovoru. (šifra P246/99) GS 5 STANIČ k.d. Tel.:064/362-150, 703-320,E-mail: INFO@GS-5-STANIC.SI

hitro in poceni
STROJNI TLAKI
informacije:
Tel.:061/841-846, Mob.:0609/629-514

KRANJ-ŠKOFJA LOKA-RADOVLJICA-LESCE-BLED: Za naše znane kupce takoj kupimo 4 garsonjere, 7 enosobnih, 14 dvosobnih in 8 trisobnih stanovanj na območju cele Gorenjske, različnih cenovnih razredov. Plačilo z gotovino. GS 5 STANIČ k.d. Tel.:064/362-150, 703-320,E-mail: INFO@GS-5-STANIC.SI

SPODNJE GORJE: V najem oddamo popolnoma opremljeno dvosobno stanovanje v stanovanjskem bloku, v izmeri 65 m2. Cena najema po dogovoru. Trimesečno predplačilo (šifra 0188/99) GS 5 STANIČ k.d. Tel.:064/362-150, 703-320,E-mail: INFO@GS-5-STANIC.SI,

KRANJ-NAKLO: Za daljše obdobje oddamo v najem garažo v izmeri 25 m, primerno za manjši avto ali tudi kot skladiščni prostor. Cena najema 10.000,00 SIT (100 DEM) mesečno. Predplačilo.(šifra 0287/99)GS 5 STANIČ k.d. Tel.:064/362-150, 703-320,E-mail: INFO@GS-5-STANIC.SI

KRANJ-RADOVLJICA-LESCE-BLED: Za naše znane stranke takoj najamemo več garsonjer, enosobnih in dvosobnih stanovanj, po možnosti opremljeno - ni pogoj ter stanovanjsko hišo za krajem. Možno predplačilo. GS 5 STANIČ k.d. Tel.:064/362-150, 703-320,E-mail: INFO@GS-5-STANIC.SI,

NAKUP IN PRODAJA VSEH VRST NEPREMIČNIN, CENITVE, IZDELAVA LOKACIJSKE IN GRADBENE DOKUMENTACIJE, SVETOVANJE. DOM NEPREMIČNINE, Stritarjeva 4, Kranj, nasproti kina Center, 22-33-00, 221-673, 0609/650-123 6145

AVTO MEDVODE
odkup in prodaja VOZIL

tel.: 061/611 601

ZLATO POLJE 2 ss, 62 m2/pritličje, prodamo. MIKE & Co., 226-172 10994

ŠKOFJA LOKA za gotovino kupimo za znane stranke dva trisobna, dva dvosobna in tri enosobna stanovanje. PIA NEPREMIČNINE, 622-318, 656-030 11600

ZLATO POLJE 1,5 sobno, 41,90 m2/III., prodamo. MIKE & CO. d.o.o., ☎ 226-172 11871

PLANINA I, 2 ss, 66,60 m2/II., renoviran, prodamo. MIKE & Comp., 226-172 11883

PLANINA I, 2 ss, 60 m2/X., prodamo. Mike & Comp, 226-172 11884

KRANJ 4 ss, 98 m2/III, mansarda, CK, tel. prodamo za 14.7 mio. Mike & CO., 226-172 11886

ŠKOFJA LOKA 3 ss, 74,40 m2/I, CK, tel., prodamo za 13.5 mio. Mike & Comp., 226-172 11887

PLANINA I, 2,5 sobno, 67,77 m2/VII, prodamo. Mike & Co., 226-172 11888

PLANINA III 3 ss + kabinet, svoj vhod, atrij, prodamo. MIKE & CO., ☎ 226-172 12471

ŽELEZNIKI prodamo 2ss 61.80 m2 v pritličju, CK, vsi priključki, cena ugodna. PIA NEPREMIČNINE, 622-318, 656-030 12506

Oddamo KRANJ - Vodovodni stolp - 3 ss, 74 m2, v pritličju, z vso opremo, Cena 70.000.00 SIT/mes. K3 KERN d.o.o., ☎ 221-353, 222-566 in fax 221-785 12555

KRANJ - POSEBNA PONUDBA !!! Na odlični lokaciji (Zlato polje - Gradnikova) prodamo popolnoma adaptirano 2 ss, 42 m2, ugodno!!! KRANJ na odlični lokaciji (Zlato polje) prodamo adaptirano 2 ss, 46 m2, CK, tel., CATV, okolica stanovanjskega bloka urejena. KRANJ na odlični lokaciji (bližina Vodovodnega stolpa) prodamo adaptirano 2 ss, 48m2, vsi priključki, velik balkon, ugodna ponudba! PIA NEPREMIČNINE, 212-719, 212-876 12730

Prodamo KRANJ Zlato polje 2,5 ss, 83,50 m2 v visokem pritličju, z vsemi priključki in balkonom, cena=13,4 mio SIT možen nakup garaže. K3 KERN, 221-353, 222-566, fax 221-785 13124

ODDAMO KRANJ Planina 4 ss 100 m2 v 2. nad., z delno opremo, cena 75.000,00 SIT/mes, dvomesečno predplačilo, Planina 2 ss 60 m2, z delno opremo, cena 50.000 SIT/mes. K 3 KERN, 221-353, 222-566, fax 221-785 13125

PLANINA I 2 ss, 63,10 m2/X. prodamo. MIKE &Comp., 226-172 13581

KRANJ prodamo komfortno 3 ss, CK, CATV (2x), tel., 80 m2, ugodno PIA NEPREMIČNINE, 212-719, 212-876 13709

domplan
družba za inženiring, nepremičnine, urbanizem in energetiko, d.d.
kranj,bleiweisova 14
tel.h.c.:064/268-700, fax:064/211-864

Promet z nepremičninami

PRODAMO:
- dvosobno + kabinet stanovanje v Kranju, Planina I, 11. nadstropje v izemeri 54,50 m2
- dvosobno stanovanje v Kranju, Planina I., 10. nadstropje, v izmeri 63,1 m2
- dvosobno stanovanje v Kranju, Zlato polje, 3. nadstropje, v izmeri 46,3 m2
- na Planini III v Kranju prodamo dvosobno stanovanje, 1. nadstropje, v izmeri 61,7 m2

HIŠE
- na Bledu ugodno prodamo enostanovanjsko hišo
- v centru mesta Kranja prodamo hišo z gostinskim lokalom
- v centru mesta Kranja prodamo hišo z 278 m2 neto stanovanjske površine in 350 m2 vrta za 33 milj
- v Kranju na Gorenji Savi prodamo hišo, primerno za poslovno dejavnost ali stanovanje

PARCELE
- v Kranjski Gori - Podkornu prodamo zazidljivo parcelo v izmeri 2500 m2
- v Lescah prodamo parcelo v izmeri 986 m2 z že zgrajeno stanovanjsko hišo do III. gradbene faze (starost cca 20 let)

POSLOVNI PROSTOR:
oddamo v najem
- v Cerkljah oddamo v najem poslovni prostor v pritličju v izmeri 47 m2, primeren za trgovino ali obrtno dejavnost
- v Naklem oddamo poslovni prostor za pisarne ali trgovine v izmeri 50 m2
- na Orehku pri Kranju oddamo v najem poslovni prostor v I. nadstropju, primeren za trgovino ali pisarniške prostore, izmere cca 460 m2, s centralnim ogrevanjem, klimo in parkiriščem
- v centru mesta Kranja oddamo v najem poslovni prostor v I. nadstropju, izmer 60 m2, primeren za pisarniško dejavnost
- na Savski cesti v Kranju oddamo v najem poslovni prostor, primeren za pisarne, I. nadstropje, v izmeri 144 m2

POSLOVNI PROSTOR - PRODAMO
- v Stražiču pri Kranju prodamo poslovni prostor v izmeri 300 m2, primeren za dejavnost ali skladišče
- v Stražišču pri Kranju prodamo poslovni prostor, primeren za trgovino, v izmeri 154 m2 z 38 m2 kleti in 347 m2 parkirnega prostora

SKLADIŠČE
- v Cerkljah oddamo v najem skladiščni prostor cca 52 m2 (11 m x 4,8 m)

NJIVA - TRAVNIKA:
- v Bitnjah prodamo njivo v izmeri 2.129 m2
- pri Vodicah - Zapoge prodamo več njiv in travnikov

KUPUJEMO:
- hiše, stanovanja, zazidljive parcele, gospodarska poslopja

Odgovornost in strokovnost zagotavljata zanesljivost in uspeh

PLANINA I, prodam ali dam v najem 3 ss, 80 2m, 3 nadstropje, vsi priključki in dvigalo. ☎ 323-632 14161

ZAPUŽE PRI BEGUNJAH - na voljo imamo še nekaj novih stanovanj različnih velikosti, vseljiva septembra. ALPDOM, 715-662 14184

Prodamo TRŽIČ - DETELJICA trisobno stanovanje, 82 m2, cena 10.000.000,00 SIT. TELEDOM NEPREMIČNINE, ☎ 646-158 14384

Prodamo TRŽIČ - DETELJICA dvosobno stanovanje, 60 m2, cena 8.500.000,00 SIT. TELEDOM NEPREMIČNINE, ☎ 646-158 14385

PLANINA - 2+2, 98 m2/IV, prodamo. MIKE & CO., d.o.o. ☎ 226-172 14455

KRANJ - na dobri lokaciji (Planina III), prodamo GARSONJERO, 33 m2, vsi priklj., 2. nadstr., KRANJ - ODDAMO garsonjero. PIA NEPREMIČNINE ☎ 212-719, 212-876 14586

Radio Triglav
Radio Triglav Jesenice d.o.o.
Trg Toneta Čufarja 4, 4270 Jesenice
tel.:064/861-012, faks:064/861-302
GSM:041/654-064, http://www.radiotriglav.si
FREKVENCE MHz STEREO RDS
96 GORENJSKA
89.8 Jesenice. 101.5 Bohinj
101.1 Kranjska Gora

PLANINA III - garsonjero, 33.90 m2/II, prodamo. MIKE & CO, d.o.o. ☎ 226-172 14728

PLANINA - 2.5 sobno, 65.50 m2, prodamo. MIKE & CO., d.o.o. ☎ 226-172 14730

RADOVLJICA - 2.5 sobno, 60.41 m2/VI, prodamo. MIKE & CO. d.o.o., ☎ 226-172 14731

PLANINA I - 2 sobno, 56 m2/VI, prodamo. MIKE & CO. d.o.o., ☎ 226-172 14732

LESCE: 3 sobno stanovanje v II. nadstropju, velikosti 76 m2, v ALPSKIH BLOKIH. ALPDOM, d.d., ☎ 700-450 15008

BLED: V ALPSKIH BLOKIH prodamo 2 sobno stanovanje, v III. nadstropju, z balkonom, v izmeri 52 m2. ALPDOM, d.d., ☎ 700-450 15009

BLED: V ALPSKIH BLOKIH prodamo 3 sobno stanovanje, v visokem pritličju z balkonom, v izmeri 79 m2. ALPDOM d.d., ☎ 700-450 15010

Radio Triglav
96 GORENJSKA
89.8 Jesenice. 101.5 Bohinj
101.1 Kranjska Gora

GORJE PRI BLEDU: prodamo 2 sobno stanovanje, v pritličju, v izmeri 50 m2,UGODNO! ALPDOM d.d., ☎ 700-450 15011

GORJE PRI BLEDU: Oddajamo 2 sobno stanovanje, v stanovanjski hiši. ALPDOM d.d., ☎ 700-450 15012

Škofja Loka - Frankovo naselje; prodamo dva dvosobna stanovanja, 60 m2, 1. nadstr., CK, vsi priključki. PIA NEPREMIČNINE ☎ 622-318, 656-030 15156

Škofja Loka - Podlubnik, prodamo 2 ss s kabinetom, XII. nadstr., vsi priključki. PIA NEPREMIČNINE ☎ 622-318, 656-030 15157

Škofja Loka - Novi svet: prodamo 2 ss, 53.04 m2, 3. nadstr., vsi priključki, cena ugodna. PIA NEPREMIČNINE ☎ 622-318, 656-030 15158

Prodam GARSONJERO na Planini I, 24 m2. ☎ 330-410 dop. ali 360-290 pop. 15171

Prodam 2 sobno STANOVANJE v Šorlijevem naselju. ☎ 227-098 15190

IZOLA - prodam 2 sobno STANOVANJE, klima, tel., KATV, balkon, pogled na morje, parkirišče na dvorišču bloka, vseljivo takoj. ☎ 066/645-269 15212

INTERSHOP
WU - WEI
C. Staneta Žagarja 2 (nasproti policije)
- za tiste, ki ne marajo popolnosti
- za tiste, ki vidijo in čutijo
- darila, oblačila, TA TOO
NAMASTE

Za daljši čas dobite dvo sobno STANOVANJE z vrtom, Čirče Kranj. Šifra: PREDPLAČILO 15239

RADOVLJICA - Cankarjeva: prodamo 2,5 ss, 69 m2, vsi priključki, JESENICE - prodamo popolnoma adaptirano 4 ss, 103 m2, Ck etažna, 1. nadstr., ugodno! PIA NEPREMIČNINE ☎ 212-719, 212-876 15376

Staning
NEPREMIČNINE
Tekstilna 7 064/242 754

BLED - na dobri lokaciji oddamo GARSONJERO, 25 m2, vsi pirključki, RADOVLJICA - oddamo novejšo, opremljeno garsonjero, 24 m2, vsi priključki, KRANJ - oddamo opremljeno 1 ss, 45 m2, vsi priključki. PIA NEPREMIČNINE ☎ 212-719, 212-876 15379

ODDAM 1 sobno STANOVANJE v najem, Ravne pri Tržiču. ☎ 561-004 15406

Oddamo KRANJ - Planina 1; 1 ss, 45 m2, v 3. nadstr., z vso opremo, cena 46 000 SIT/mes, eno letno predplačilo. K3 KERN d.o.o., ☎ 221-353, 222-566 in fax 221-785 15408

Na Planini III v Kranju, prodam enosobno stanovanje, 34 m2, nizek blok, drugo nadstropje. ☎ 041/513-986, popoldne 15416

VOZILA DELI

CITROEN AVTOODPAD - rabljeni in novi rezervni deli, odkup avtomobilov. ☎ 66-50-50 15123

Ugodno prodam PRTLJAŽNIK ZA SMUČI na ključavnico, znamke Planica in za večjo nosilnost PRTLJAŽNIK za kombije ali kombinirano vozilo Voyager. ☎ 715-690 15246

Prodam MOTOR za JUGO 45. ☎ 620-676 15281

Za OPEL prodam 4 KOVINSKA PLATIŠČA z gumami 175-70-14 in za ASTRO karavan ZADNJI ODBIJAČ. ☎ 241-408 15410

PIA nepremičnine
podružnica Šk. Loka, Kapucinski trg 13 (nad avtobusno postajo)
tel.:064/656-030, 622-318
P.E. KRANJ, Zoisova 1, tel.:212-719

Primo
AGENCIJA ZA PROMET Z NEPREMIČNINAMI
Trg Svobode 6
tel.:564-550, 041/646-902

VOZILO KUPIM

Kupim osebni avto, do 40 000 SIT, reg. najmanj 3 mesece. ☎ 236-253 15263

VOZILA

ODKUP, PRODAJA VOZIL TER MOŽNA MENJAVA STARO ZA STARO! ADRIA AVTO, Škofja Loka (bivša vojašnica) ☎ 634-148 in 0609/632-577, 041/632-577 4

MITSUBISHI CARISMA 1.6 GLXI, nov, 4 x zračna blazina, ABS, klima, el. stekla, el. ogledala, servo volan, centralno zaklepanje, ugodna cena. Možna menjava staro za novo. ☎ 061/716-221 ŠUBELJ DOMŽALE - AKCIJA! 905

NOVO! MITSUBISHI SPACE STAR 1.3 GLI, 2x zračna blazina, servo volan, elek. stekla, centralno zaklepanje, multi displey (trenutna poraba goriva, zunanja temperatura, ura...) cena ugodna. Možna menjava staro za novo. ☎ 061/716-221 ŠUBELJ DOMŽALE 4973

CHEROKEE 4.0 limited, l. 92, met temno zelen, klima, ABS, usnje, servisna, kot nov, 1.750.000 SIT AVTO LESCE 719-118 9104

HYUNDAI PONY 1.5 GLS, l. 90, prva lastnica, reg. do 12/99, redno servisiran, serv.knjižica, kov. barva, radio, ura, 5 vratni, garažiran, ohranjen, ugodno prodam. ☎ 061/716-221 9889

AG GANTAR
Bratov Praprotnik 10, NAKLO
Tel./fax:064/471-035
PRODAJA IN MONTAŽA IZPUŠNIH SISTEMOV TER AVTOMOBILSKIH BLAZILCEV
MONROE

ZX 1.4 I REFLEX, l. 94, bel, ohranjen, 1. lastnik, 715.000 SIT. AVTO LESCE 719-118 11864

VECTRA 2.0 i GT, l. 90, met rdeča, reg. 8/99, SV, CZ, ALU, s. streha, 715.000 SIT. AVTO LESCE 719-118 12759

R 5 CAMPUS, l. 93, črna, 5 v, 475.000 SIT. AVTO LESCE 719-118 13377

ODKUP-PRODAJA RABLJENIH VOZIL, GOTOVINSKO PLAČILO. UREDIMO PREPIS! ☎ 323-298, 0609/643-202 13487

GOLF 1,4 CL, l.93, črn, 5 V, reg. do 2/00, ohranjen, 1.285.000 SIT. AVTO LESCE d.o.o. ☎ 719-118 14258

OPEL CORSA 1.2 letnik 88, reg. celo leto, 78 000 km, bele barve, cena 290 000 SIT. AVTO MLAKAR & PODBORŠEK Kranj ☎ 224-540 14481

CLIO 1.2 FIDJI l.97, met. rdeč, 3 V, 1. lastnik, servisna, dalj. central. zakl., radio, 1.120.000 SIT. AVTO LESCE d.o.o., ☎ 719-118 14626

R 4 letnik 1990, bele barve, reg. do 11/99, prodamo. Cena 185 000 SIT. MLAKAR & PODBIRŠEK Kranj ☎ 224-540 14902

OPEL KADETT 1,3 S, l.89, rdeče barve, lepo ohranjen, prodamo. Cena 450 000 SIT. AVTO MLAKAR & PODBORŠEK Kranj ☎ 224-540 14903

FORD FIESTA 1,4 GHIA letnik 93, reg. celo leto, prodamo. Cena 675 000 SIT. AVTO MLAKAR & PODBORŠEK Kranj ☎ 224-540 14904

Prodam AX, l.88. ☎ 546-161 14961

Prodam osebni avto PONY LS, l.91, cena po dogovoru. ☎ 557-352 15001

20 let RADIO SORA
tel.:064/605 605, 624 039
http://www.radio-sora.si

HYUNDAI ACCENT 1,3 LSi, l.95, 1. lastnik, reg. do 7/00, kov. srebrne barve, 64 500 km, servis. knjižica, 5 V, garažiran, izredno lepo ohranjen, prodam. ☎ 061/716-221 15024

HYUNDAI ACCENT 1,3 LSi, l.95, 1. lastnica, kov. zelene barve, 89 000 km, reg. do 5/00, servis. knjižica, 3 V, avtoradio, lepo ohranjen, garažiran, prodam. ☎ 061/716-221 15025

HYUNDAI LANTRA WAGON 1,8 GLSi, top - k, l. 96, 1. lastnica, reg. do 3/00, 82 000 km, bele barve, redno servis. - servisna knjižica, klima, ABS, el. stekla in ogledala, avtoradio, meglenke, garažiran, lepo ohranjen, prodam. ☎ 061/716-221 15026

Prodam SEAT IBIZA 1,6, stara 8 mesecev, še v garanciji, kot nova. ☎ 691-676 15099

Iz središča Slovenije v Vaše srce
89,7MHz Radio GEOSS 89,7MHz
Fax 061/883-740, telefon 061/885-252, GSM 041-682-146

Prodam ALFO 33, l.86, odlično ohranjena, zelo ugodno! ☎ 312-565 15130

PEUGEOT 406 1,8 ST, l.96, met. rdeč, 1. lastnik, servisna, ABS, 2 x air bag, el.oprema, kot nov, cena 1.999.000. AVTO LESCE ☎ 719-118 15162

ESCORT 1,4 CL, l.95, met. moder, 3 V, reg. do 2/00, ohranjen, 985 000 SIT. AVTO LESCE ☎ 719-118 15163

BMW 316 i, l.92, 116 000 km, črn, ABS, CZ, s. streha, ohranjen, 1.495.000 SIT. AVTO LESCE ☎ 719-118 15165

HYUNDAI ACCENT 1,3 LS, l.96, srebrn, 5 vrat, 1. lastnik, nekaramboliran, cena 900 000 SIT. ☎ 725-382 15170

Prodam GOLF CL 1.6, l.5/91, rdeče barve, odlično ohranjen. ☎ 451-079 in 041/697-991 15177

DOM NEPREMIČNINE
KRANJ 22 33 00, 0609 650 123

Prodam MERCEDES 190 E 1,8 l.93, ABS, air bag, centralno, alarm, radio, cena 1.660.000 SIT. ☎ 041/623-556 15185

Prodam LADO SAMARO 1300, l.88, temno rdeča, lepo ohranjena. ☎ 403-128 15186

R 5, l.89, 99 000 km, 290 000 SIT. Ljubljanska 14 ☎ 226-140 15189

Prodam R 5 CAMPUS, l.90, za 300 000 SIT. ☎ 557-533 15191

Prodam Z 101 SKALA, l.89, rdeče barve. ☎ 334-189 ali 041/686-819 15193

GOLF CL III 1.4, l.95, 80.000 km, bele barve, 3 V, cena 1,350.000 SIT. ☎ 557-314 15197

Prodam HYUNDAI ACCENT 1.3 LSI, l.95, 3 V, 1.lastnik, 78.000 prevoženih km, zelene barve, cena 900.000 SIT. ☎ 563-524 ali 041/407-423 15204

Prodam LADO SAMARO 1500, l.94, 100.00 km, registrirana do 10/99, cena 250.000 aasit. ☎ 441-167 15205

PEUGEOT 106 OPEN, l.11/95, metalik modre barve, 3 V, garažiran, 1. lastnik, servisna knjižica, 50 000 km, kot nov. ☎ 422-047 15211

Prodam GOLF diesel, l.84, registriran do 11/99, prodam ali menjam za GOLF II. ☎ 714-311 15214

Prodam ŠKODO FAVORIT, l.93, z dodatno opremo, zelo ohranjena. ☎ 324-561 15225

Prodam OPEL TIGRO 1,4 16 V, l.7/95. ☎ 041/720-434 15226

OPEL ASCONO 1,6 D, l.95, zavarovanje 6/00, 190 000 SIT, 94 000 km. ☎ 040/440-664 15228

Prodam HYUNDAI PONY GLS HB, 1500 ccm, l.90. ☎ 634-791 15233

Prodam VW POLO 1.4 letnik 96, 5 vrat, dobro ohranjen. ☎ 242-534 15240

Prodam ZASTAVO 128, letnik 85, reg. do marca 2000, cena 60 000 SIT. ☎ 831-523, 891-003 15293

R TRAFIC furgon, l.87, reg. do 2/00 in M 208 D furgon, podaljšan in povišan, l.92, reg. do 11/99, prodam. ☎ 742-535 15266

NISSAN SUNNY 1.6 SLX, l.12/87, odlično ohranjen, prodam za 370.000 SIT. ☎ 731-423 15270

ALFO 33, l.85, prodam ali menjam za SKUTER ali manjše MOTORNO KOLO. Koritno 32, ☎ 743-143 15272

Prodam R 4, l.90, dobro ohranjen, svetlo rjave barve, registriran do 3/2000. ☎ 451-369 15277

Prodam YUGO KORAL 45, l.90, bele barve, cena po dogovoru. ☎ 558-371 15286

Prodam ŠKODO FAVORIT, l.91, registrirana do 3/2000, nove gume. ☎ 312-722 15291

ASTRA 1.4 GL, bele barve, 3 V, l.94, 1. lastnik, garažirana, zelo lepo ohranjena, registrirana do 6/2000, cena 1,000.000 SIT. ☎ 688-073 15292

ŠKODA FAVORIT 135 L, l.91, FIAT UNO 55, l.86. ☎ 634-889 RONDO TRADE 15295

Verjemite ali ne...
RADIO OGNJIŠČE

	Planina		
Krvavec	Tinjan	Kum	Ajdovščina
104.5	91.2	105.9	91.2

CITROEN ZX avantage, l.92. ☎ 634-889, RONDO TRADE 15296

FORD SIERA 1.8 GLD, l.92, RENAULT 19 CHAMADE, l.90. ☎ 634-889, RONDO TRADE 15297

OPEL VECTRA 1.8 I, l.93, RENAULT 5 CAMPUS, 91. ☎ 634-889, RONDO TRADE 15298

LADA SAMARA 1.3, l.93, JUGO 45 A, l.87. ☎ 634-889, RONDO TRADE 15299

SEAT IBIZA 1.4 CLX, l.94, PASSAT VR 6 2.8 caravan, l.95. ☎ 634-889, RONDO TRADE 15300

TOYOTA CELICA 2.0 GT, 175 KM, l.95, rumene barve, alarm, letne + zimske gume, radio + 6 x CD, vsa ostala oprema, zelo atraktiven, nikoli poškodovan, 1. lastnica ☎ 041/628-298 15303

Prodam FIAT UNO 45 S FIRE, 3 V, moder, reg. do 2/00, prevoženih 100 000 km, cena 450 000 SIT. ☎ 471-328 15307

Prodam ŠKODO FELICIO 1.3 LXI, l.98. Cena po dogovoru. ☎ 738-021 15310

GOLF III TDi, l.95,, prevoženih 69 000 km, 5 V, oprema. ☎ 563-422 15315

HYUNDAI SONATA 1,8 letnik 94, met. zelena, klima, el. oprema, zelo ohranjena, cena 1.155.000 SIT. AVTO LESCE d.o.o., ☎ 719-118 15318

Prodam CITROEN ZX 1,4 letnik 91, kov. siv, odlično ohranjen, cena 500 000 SIT. ☎ 745-001 15322

HOSTESE
DEKLETA, ČE VAS ZANIMA DELO HOSTES NA SEJMIH, ŠPORTNIH IN KULTURNIH PRIREDITVAH, PREZENTACIJAH, DEGUSTACIJAH,... SE NAM JAVITE PO
TEL. ŠT.: 061/125-42-74
VSAK DELAVNIK OD 9. DO 16. URE.
(HERING M&P)

CITROEN AX 1.1 TRE, l.93, prevoženih 85 000 km, centralno zaklepanje, el. stekla itd., prodam. ☎ 041/416-244 15323

Prodam AX l.90 in GOLF D, l.87, oba ohranjena. ☎ 041/597-622 in 334-430 15325

Najugodnejši ODKUP KARAMBOLIRANIH VOZIL od l.90 dalje. ☎ 061/1261-315 in 041/614-013 15326

Prodam R 9, 1. lastnik, l.83, možna menjava za jugo. ☎ 332-289, 041/525-744 15327

VW HROŠČ 1200, l.74 , reg. do 7/00 ter HROŠČ 1300, l.75, reg. do l. 2000. ☎ 801-773, 041/527-983 15329

Prodam FORD SIERRA 1,6 letnik 86, reg., 130 000 km. ☎ 460-091 15335

Prodam ZASTAVO JUGO 1,1 GX letnik december 87. ☎ 211-228 15336

Prodam NIVO 2200 D, registrirana ter manjšo traktorsko PRIKOLICO. ☎ 723-646 15342

ATM ELEKTRONIK d.o.o.
4280 KRANJSKA GORA, SAVSKO NASELJE 35
tel./fax:064/881-910, 881-484
UGODNE CENE OGLAŠEVANJA NA VIDEOSTRANEH IN MED PROGRAMOM

SUZUKI SWIFT GX, l.96, air bag, centr. zaklepanje, redno servisiran, prodam. ☎ 685-325 15356

Ugodno prodam R 4 GTL, l.89. ☎ 874-361 15358

126 l.90, reg. do 4/00, prodam za 85 000 SIT ali menjam za KADETT SOLZA. ☎ 632-465 15360

SUZUKI JIMNY 1.3 testno vozilo, l.99 OPEL ASTRA 2.0 diesel, l.98, R 5 FIVE, l.96, HYUNDAI H 100 diesel, l.95, GOLF CL, l.95, HYUNDAI ACCENT 1,3 LS, l.94. MOŽEN NAKUP NA KREDIT. AVTOMEHANIKA LUŠINA FRANC S.P., Gosteče 8, Šk. Loka ☎ 652-200, fax 652-202 15364

LADA SAMARA 1300, l.92, HYUNDAI SONATA 2.0 GLSi, l.92, HYUNDAI PONY 1.3 L, l.91, JUGO 45 KORAL, l.91, MITSUBISHI LANCER 1500, l.90, OPEL KADETT 1.6 I, l.90, HONDA CIVIC 1,6 I, l.90, RENAULT 5 GTL, l.89, HYUNDAI PONY 1,3 GLS, l.91. AVTOMEHANIKA LUŠINA FRANC S.P., Gosteče 8, Šk. Loka ☎ 652-200, fax 652-202 15371

PGD BREG OB SAVI

prireja ob 70-letnici društva jutri, v soboto, 17. 7., ob 20. uri in v nedeljo, 18. 7., ob 17. uri VESELICO z bogatim srečelovom in kegljanjem. Ob tem jubileju se bodo zvrstile različne prireditve:

17. 7. 1999

ob 16. uri srečanje veteranov gasilske zveze MO Kranj
ob 18. uri Sektorska vaja na Bregu ob Savi
ob 20. uri gasilska veselica z ansamblom AVIA BAND

18. 7. 1999

ob 16. uri parada gasilcev in otvoritev prenovljenega gasilskega doma
ob 17. uri gasilska veselica z ansamblom MLADE FRAJLE

POKROVITELJ PRIREDITEV JE MESTNA OBČINA KRANJ

Vabljeni!

R 5, l.90, lepo ohranjen, prodam za 320 000 SIT. ☎ 451-017 ali 041/624-521 15375

Prodam OPEL KADETT, l.86, dobro ohranjen. ☎ 222-574 15377

OPEL VECTRA 1,8 i CD, l.91/92, ohranjena, prodam. ☎ 245-417 15389

UGODNO PRODAMO: TWINGO PACK, l.96, ESPACE V 6 RXE, l.94, MEGANE 1,6 RT, l.97, R5 CAMPUS, 5 V, l.92, R 5 CAMPUS, 5 V, l.89, R 5 FIVE, l.94, TRAFIC FURGON l.89, CITROEN ZX, l.94, FORD ESCORT 1.8 16 V, l.92 ELEGANCE. Za vsa vozila možen kredit brez pologa. Vozila so servisirana. Informacije po ☎ 428-0011 ali 428-0012 RENAULT PREŠA d.o.o., Cerklje 15385

MERCEDES 190 E 1,8 avtomatic, l.90, lepo ohranjen, prodamo. Uredimo kredit. AVTO MLAKAR & PODBORŠEK Kranj ☎ 224-540 15386

JUGO SKALA 55, ZASTAVA 128, l.88, rdeča, 5 V, lepo ohranjena, prvi lastnik. ☎ 451-528 15387

Prodam OPEL KADETT 1,4 letnik 90, reg. do 2/00. ☎ 041/513-506 15391

JUGO SKALA 55, l. 88, reg. do 12/99. Olševek 40, ☎ 431-561 od 15 - 19. ure, Miha 15393

ŠKODA FORMAN 135 GLX, l.93, prodam. ☎ 242-277 15394

FIAT TIPO 1,6 I ESX, l.93, servo, CZ, el. stekla, prodam. ☎ 242-277 15395

R5 CAMPUS, l.92, 5 V, prodam. ☎ 242-277 15396

MAZDA 323 GLX 1.6, l.90, 4 vrata, klima, prodam. ☎ 242-277 15397

IDA CORSA 1,2 S, l.90, 4 vrata, prodam. ☎ 242-277 15398

NISSAN SUNNY 1,6 WAG SLX, l.94, reg. do 3/00. ☎ 242-277 15399

99.5 MHz 100.2 MHz 104.8 MHz

RGL

studio 161 31 30
marketing 161 30 60

Mestna občina Kranj, Slovenski trg 1, 4000 Kranj
Župan
Komisija za oddajo poslovnih prostorov v najem

objavlja

JAVNI RAZPIS

za oddajo poslovnih prostorov v najem

1.1. poslovni prostor na Oldhamski 14, Kranj, v pritličju, v izmeri: 42,40 m2, izklicna mesečna najemnina: 85.000 SIT
1.2. poslovni prostor na C. 1. maja 5, Kranj, v pritličju, v izmeri: 16,09 m2, izklicna mesečna najemnina: 24.000 SIT
1.3. poslovni prostor na C. 1. maja 5, Kranj, v pritličju, v izmeri: 12,64 m2, izklicna mesečna najemnina: 19.000 SIT
1.4. poslovni prostor na Poštni 3, Kranj (bivša Pivnica Evropa), v pritličju, v izmeri: 266,95 m2, izklicna mesečna najemnina: 565.000 SIT
1.5. poslovni prostor na Župančičevi 4, Kranj, v pritličju, v izmeri: 44,90 m2, izklicna mesečna najemnina: 110.000 SIT
1.6. poslovni prostor na Vodopivčevi 19, Kranj, v pritličju, v izmeri: 52,36 m2, izklicna mesečna najemnina: 75.000 SIT
1.7. poslovni prostor na Kidričevi 47, Kranj, v pritličju, v izmeri: 39,40 m2, izklicna mesečna najemnina: 130.000 SIT

2. Zainteresirani ponudniki lahko dvignejo razpisne pogoje vsak delovni dan od 8. do 14. ure v sobi št. 95/PR Mestne občine Kranj, tajništvo Oddelka za gospodarske javne službe. Ogled posameznega poslovnega prostora bo mogoč v skladu z navedbo v razpisnih pogojih.

3. Zadnji dan za prispetje ponudb je petek, 20. avgusta 1999, do 13. ure na Mestno občino Kranj, Slovenski trg 1, 4000 Kranj, možna je tudi osebna oddaja v sprejemni pisarni, v pritličju, Mestne občine Kranj, Slovenski trg 1, Kranj v času uradnih ur.

4. Ponudba mora biti vložena v pisni obliki z obveznim imenom ponudnika in zaprta v ovojnici z oznako: "Ne odpiraj razpis za poslovni prostor pod št. 1._".

Mohor Bogataj, univ. dipl. org.
ŽUPAN

FRIZERSKI SALON
PETRA

BLEIWEISOVA 78, KRANJ, NAROČILA PO TELEFONU: 226-572
NON - STOP
UPORABLJAMO LASNO KOZMETIKO MATRIX, WELLA, KEUNE

V našem salonu vam poleg otroških, ženskih in moških storitev nudimo:
- večerne, maturantske, birmanske pričeske
- make up za različne priložnosti
- masaže lasišča
- ugodne cene

Pri nas gremo v korak s časom, zato ste prav vsi lepo vabljeni!

Z oglasom imate **10 % POPUST.**

AKRIS d.o.o.

KO UGASNE ŽIVLJENJE

PREVOZI, UPEPELITVE, POKOPI, PREKOPI
NOVO OBNOVA GROBOV, SVETOVANJE, ORGANIZACIJA, IZVEDBA
Nova vas 17, 4240 Radovljica, Tel.:064/733-365 **NON-STOP**
GSM:041/631-107

OPEL ASTRA 1,6 Gl, l.94, servo volan, CZ, alarm, prodam. ☎ 242-277 15400

LANCIA DEDRA 1,6 IE, 5 V, l.96, 40 000 km. ☎ 241-696 15401

MAZDA 323 F 1.4, l.98, 8000 km, 4 x air bag, ABS, klima. ☎ 241-696 15402

MAZDA 323 F 1,5 l.99, 3000 km, 4 x air bag, ABS, klima. ☎ 241-696 15403

NISSAN ALMERA 1.4 GX, l.98, 11 000 km, 2 x air bag, ABS. ☎ 242-277 15404

MAZDA DEMIO 1.4 i, l.98, 4200 km, 2 x air bag, ABS, klima. ☎ 242-277 15405

Prodam R 4 GTL, l.87, ohranjena, 110.000 km, registrirana do 5/2000, cena 90.000 SIT. ☎ 411-348 15413

PAGAT CAR SYSTEMS
avtoalarmi; avtoakustika; GSM
040-692-719

Kupim R CLIO 1.4 RT, l.92 ali mlajši. ☎ 041/818-956 15417

R CLIO 1.4 RT, l.93, registriran do 5/2000. Rakovica 9, ☎ 041/811-663 15418

Prodam R 5 FIVE +, l.96, prevoženih 72.000 km, registriran do 1/2000, alarm, centralno zaklepanje, bele barve, 4 zimske gume. ☎ 041/670-757 15421

Prodam JUGO KORAL 55, l.94, 94.000 km, cena po dogovoru. ☎ 431-071 15424

Prodam GOLF diesel, l.89, bele barve, zelo lepo ohranjen. ☎ 451-236 15425

Prodam JUGO 45, l.88, registriran do 11/99, cena 70.000 SIT + 2 gumi 175/13. ☎ 325-862 15426

ZASTAVA GTL 55, l.87, ugodno prodam. ☎ 334-344, po 15 uri 15427

Prodam ZASTAVO 750, prevoženih 66.000 km. ☎ 646-398 15428

Prodam dobro ohranjen GOLF GTI 1.8 16 V, l.87, reg. do 30.3.2000. ☎ 041/537-389 15432

HYUNDAI ACCENT 1.3 LSI, nov, možna menjava staro za novo, ugoden kredit. ☎ 061/716-221 Šubelj Domžale 25165

HYUNDAI LANTRA 1.6 GLSI, nov model, dvojna zračna blazina, servo volan, centralno zaklepanje, elek. paket, avtoradio, ugodna cena. Možna menjava staro za novo, ugoden kredit. ☎ 061/716-221 Šubelj Domžale 25166

HYUNDAI COUPE, NOV, zračni blazini, servo volan, centralno zaklepanje, el. paket, strešno okno, avtoradio, ugodna cena. MOžna menjava staro za novo, ugoden kredit. ☎ 061/716-221 Šubelj Domžale 25167

HYUNDAI GALLOPER 2.5 TDI, nov, letnik 1999, servo volan, delna zapora diferencijala, deljivi zadnji sedeži, zelo ugodna cena. Možna menjava staro za novo, ugoden kredit. ☎ 061/716-221 Šubelj Domžale 25168

ZAPOSLITVE

Zaposlimo zastopnike, ki se želijo pridružiti prijetni skupini za prodajo na terenu z dobro provizijo. ☎ 558-033, 041/721-657 10394

Zaposlim VOZNIKA C kategorije v mednarodnem transportu. ☎ 631-951, 041/767-310 14137

Za nedoločen čas zaposlimo ZASTOPNIKE in VODJE SKUPIN, za terensko prodajo. ☎ 545-446, 041/651-737 14554

Zaposlimo KUHARJA ali fanta za priučitev v pizzeriji. ☎ 555-111 ali 041/682-219 14715

Iščemo dekle za delo v šanku. ☎ 041/517-707 14776

Iščemo POMOČ pri babici na Dolenjskem, nudimo stanovanje, hrano in stimulativni dohodek. ☎ 061/778-409 15007

Mlad kranjčan, prijazen, GOSTINEC s prakso išče zaposlitev na Gorenjskem. ☎ 226-870 15078

V novem baru v Kranju zaposlimo fanta ali dekle za strežbo. ☎ 041/692-821 15109

Direktna prodajna mreža s 15 letno tradicijo, ki zastopa največjo in najmočnejšo založniško hišo v Sloveniji vabi v svoje vrste nove sodelavce. Informacije na ☎ 634-064 in 041/637-492 15150

Nudimo dobro plačano honorarno delo. Kličite ☎ 806-730 ali 041/791-599 15174

Takoj zaposlimo POSLOVNO TAJNICO z znanjem nemškega jezika, govorno in pisno. Pokličite ☎ 702-240 15179

Zaposlimo za prodajalno z obutvijo MASS na Jesenicah in v Kranju:
POSLOVODJO, VEČ PRODAJALK, PRIPRAVNICE
Zaželena praksa. **Tel.: 224-071**

Simpatično dekle za strežbo zaposlimo v kavnem kotičku ČUK, Kidričeva 47, Kranj 15192

KUHARJA z nekaj prakse, zaposlimo v bistriju ŽAFRANKA v Kranju. ☎ 324-001 15196

Uspešno podjetje vabi k sodelovanju 5 TERENSKIH ZASTOPNIKOV, za pričetek novega sodelovanja 15198

Iščem delo - nega na domu, Kranj ali okolica. ☎ 461-020 15201

Iščem VOZNIKA C kategorije za občasno menjavo. Trenutno ga potrebujemo od 20.07.99 do 20.08.99. ☎ 041/650-894 15203

Zaposlimo STAVBNEGA KLJUČAVNIČARJA z znanjem varjenja v okolici Kranja. ☎ 471-776, 471-516 15220

IŠČEM FRIZERKO ZA MOŠKO STRIŽENJE. ☎ 041/531-251 15243

Zaposlimo dekle s 5. st. izobrazbe (gimnazijski maturant, administrativni ali ekonomski tehnik) za delo na področju recepcije (sprejemanje telefonskih klicev, strank, evidentiranje pošte...).
Inf. po telefonu: 064/38-00-311

Zaposlimo dekle za delo v baru. ☎ 495-030 in 041/704-396 15246

Kdo ste vi in kdo smo mi - ne vemo! Vemo pa, da želite honorarno delo. Ste moški s srednjo ali višjo šolo, starosti do 45 let. Pokličite nas in pogovorili se bomo. ☎ 041/636-295 15247

Iščemo MONTERJA za suhomontažne sisteme. Pogoj samostojno delo (knauf, armstrong, itn.). ☎ 715-640, 041/747-022

Redno ali honorarno zaposlimo

ADMINISTRATORKO

z znanjem vodenja poslovnih knjig.

Ponudbe pošljite na naslov
Gorenjski glas, Zoisova 1, Kranj
pod šifro: yyy

LOKAL v Kranju zaposli KUHARJA in POMOČ V KUHINJI. ☎ 041/663-062

Zaposlimo RAČUNOVODJA. Pogoji: vsaj 5. stopnja izobrazbe, znanje dela z računalnikom v okolju Windows in 2 letne delovne izkušnje pri samostojnem opravljanju računovodskega dela. Pisne vloge z dokazili o izpolnjevanju pogojev pošljite na KOLI ŠPED d.o.o., Savska cesta 22, Kranj 15381

GORENJSKI KABEL®

ŽIROVNICA

TABER, d.o.o.
Britof 152, Kranj

1. KV ZIDAR
2. GRADBENI TEHNIK

Pogoj:
- B kat.
- 5 let delovnih izkušenj na nizkih gradnjah

Interesenti naj se zglasijo na sedežu podjetja oziroma oddajo pisno prošnjo na gornji naslov.

Iščemo IZDELOVALCA ali UVOZNIKA VETRNIC in LETEČIH KROŽNIKOV. ☎ 041/675-469 15419

Ponujamo vam možnost v okviru našega trgovskega posla, da s prevzemom TRGOVSKO-ORGANIZACIJSKE DEJAVNOSTI, vaš dohodek bistveno izboljšate. Delate doma, ob prosti razporeditvi časa in brez vložka kapitala. ☎ 041/670-757 15422

Zaposlim ELEKTROINŠTALATERJA ali pripravnika. ☎ 041/648-427 15429

ŽIVALI

Skrbnim ljudem ODDAM prijazne MUCKE. Prosim pokličite na ☎ 738-066 14951

JARKICE, rjave, grahaste, plemenske PETELINE, prodam. Hraše 5, Smlednik ☎ 061/627-029 14971

PODARIM PSIČKO mešanko, črne barve, staro 3 mesece. ☎ 451-746 15073

Podarim PSIČKA mešančka, dobremu lastniku. ☎ 471-432 15148

Podarim PSIČKA mešančka, mladiček, kokeršpanjel. ☎ 545-139 15168

Podarimo 4 mlade MUCKE, 3 bele in enega tigrastega. ☎ 332-128 15178

Prodam TELIČKO simentalko, staro 10 dni. ☎ 491-397 15183

Kupim TELIČKA simentalca, starega do 14 dni ali do 150 kg teže. ☎ 061/823-581 15184

Prodam TELIČKO črnobelo, za nadaljno rejo, 100 kg. ☎ 491-450 15194

ODDAM KUŽKE, stare 7 tednov dobrim lastnikom. ☎ 558-516 15207

Prodam mladega KOZLIČKA. ☎ 245-378 15208

Prodam TELICO simentalko v tretjem mesecu brejosti. Sp. Otok 24, Radovljica 15215

Prodam 3 mesece brejo TELICO simentalko in DOMAČE ŽGANJE. ☎ 731-382 15217

Ugodno prodam dve KOZI, rjavi, brez rogov, dobri mlekarici. ☎ 736-578 15218

Prodam čistokrvne BERNSKE PLANŠARSKE OVČARJE, cepljene, brez rodovnika. ☎ 712-033 15219

Prodam ZAJCE za zakol ali nadaljno rejo. ☎ 461-879 15224

Prodam KOZLIČKE stare 2 meseca. ☎ 800-014 15221

Prodam TELIČKO simentalko, težko cca 110 kg. ☎ 061/613-047 15229

Prodam TELIČKO simentalko, težko 100 kg. Kozina, Okroglo 15, Naklo ☎ 471-710 15252

Simentalca za rejo do 70 kg kupim. ☎ 061/611-527, zvečer 15255

Prodanm 14 dni staro črno belo TELIČKO in KOČIJO. 743-488 15257

Ugodno prodam JAGNJETA. ☎ 561-662 15267

Prodam TELIČKO križanko 130 kg in AJDO. ☎ 633-073 15269

Prodam TELIČKO simentalko, staro 10 dni. ☎ 685-163 15284

Prodam PRAŠIČE, težke od 25-30 kg. Zg. Brnik 56, ☎ 421-239, Pirc 15287

Prodam več BIKCEV frizijcev, za zakol ali nadaljno rejo. ☎ 224-235 15304

Prodam KRAVO in TELICO simentalko, 7 mesecev brejo. ☎ 723-647 15308

Prodam PUJSKE težke od 15 do 30 kg. ☎ 431-416 15312

Prodam TELIČKO frizijko, staro 3 tedne in frizijko, težko 140 kg. ☎ 422-113 15321

Prodam LABRADORCA, črne barve, psiček. ☎ 620-380 15337

TELIČKO simentalko 130 kg za rejo prodam. ☎ 721-802 15341

JAGNJETA za zakol, prodam. ☎ 688-112 15343

ZLATE PRINAŠALCE, mladiče, z rodovnikom, prodam. ☎ 421-686 15346

Oglaševanje na najstarejši Gorenjski radijski postaji je vredno vašega zaupanja

RADIO TRŽIČ

88,9 in 95 Mhz
marketing 064/525-600
studio 064/564-564

ZAHVALA

Ob slovesu dragega moža, očeta in starega ata

TONETA GARTNERJA

Iskrena hvala vsem sorodnikom, sosedom, prijateljem in znancem za pomoč, darovano cvetje in sveče ter izraze sožalja. Hvala tudi župniku Andreju Glavanu, dolgoletni zdravnici Mariji Zaman in podjetju Odeja iz Škofje Loke.

Žena Francka ter hči Maruša in sin Zvone z družinama
Škofja Loka, 12. julija 1999

ZAHVALA

Še vedno ne moremo verjeti, da ni več našega

ČEDOMIRJA STOJANOVIĆA

ata Čeda

Ob zadnjem slovesu hvala za darovano cvetje, sveče in izrečena sožalja vsem, ki ste ga poznali in ga imeli radi.

VSI NJEGOVI
Kranj, 14. julija 1999

OSMRTNICA

Umrla je naša draga mama, babica, prababica

MARJANCA POTOČNIK

Miklovcova mama, rojena Mesec iz Lenarta nad Lušo

Od četrtka od 16. ure do pogreba, ki bo danes, v petek, 16. julija 1999, ob 17. uri na pokopališču pri Lenartu, bo žara v domači hiši.

VSI NJENI

ZAHVALA

Ob boleči izgubi naše ljube

MAGDALENE ZRIMŠEK - STOJIČEVIĆ

se zahvaljujemo vsem, ki ste nam v teh težkih trenutkih stali ob strani. Posebej se zahvaljujemo dr. Jani Rupnik za nesebično pomoč in bolnišnici Golnik za pomoč ob njenih zadnjih urah. Hvala gospodu župniku za lepo opravljeno pogrebno slovesnost, pevcem za lepo zapete pesmi ter pogrebnima službama Komunala Kranj in Žalam. Še enkrat hvala vsem, ki ste nam pomagali in nas tolažili.

VSI NJENI

ZAHVALA

V 66. letu nas je zapustil mož in oče

FILIP LUKAN

Iskreno se zahvaljujemo sosedom, sorodnikom, prijateljem in znancem za izrečeno sožalje, cvetje, sveče in nakazila za dobrodelne namene. Lepa hvala vsem bivšim sodelavcem in upravi AMZ Kranj, ki so se poslovili od njega. Hvala pevcem Zupan, g. župniku, g. Trunklju, kolektivu OŠ A. T. L. Radovljica in bolnišnice Begunje ter Merkurju.

Vsem in še veliko neimenovanim HVALA.

Njegovi: žena Mira, sin Frenk, hčeri Urška in Alenka z družino

V SPOMIN

19. julija 1999 mineva žalostno leto, odkar nas je zapustil naš nepozabni mož, oče, tast in dedi

JANEZ GLAČ

Prisrčna hvala vsem, ki obiskujete njegov grob.

VSI NJEGOVI
Kranj, 19. julija 1999

ZAHVALA

Zaman je bil tvoj boj,
Zaman vsi dnevi tihega trpljenja
Bolezen je bila močnejša od življenja.

Ob boleči izgubi našega dragega moža, očeta, starega očeta in tasta

FRANCA GROŠLJA

se iskreno zahvaljujemo sorodnikom, prijateljem, znancem in sosedom za izrečena sožalja, podarjeno cvetje in sveče in vsem, ki ste s svojo prisotnostjo počastili njegov spomin. Iskrena hvala družini Globočnik za nesebično pomoč. Zahvaljujemo se tudi zdravniškemu osebju in dializnemu centru bolnišnice Jesenice. Hvala tudi gospodu župniku, pogrebni službi Jerič in pevcem. Vsem imenovanim in neimenovanim še enkrat iskrena hvala.

VSI NJEGOVI
Pšata, Šenčur, Komenda, 11. julija 1999

V SPOMIN

V ponedeljek, 19. julija 1999, bo minilo žalostno leto, odkar je za vedno odšel od nas

FELIKS KRAJNC

Vsem, ki ga imate še vedno v dobrem spominu, prisrčna hvala.

Žena Anica in sin Srečko z družino

ZAHVALA

Ob izgubi naše drage mame

DANICE JERAJ

roj. KALAN

se iskreno zahvaljujemo sosedom, sorodnikom, prijateljem in znancem, ki ste darovali cvetje in sveče ter za vsa izrečena sožalja. Vsem sedanjim in bivšim sodelavcem. Zahvala zdravnikom in osebju oddelka CIT in kirurški ekipi bolnišnice Jesenice. Zahvala gre tudi g. župniku Jožetu Perčiču za lepo opravljeno pogrebno svečanost ter pevcem iz Nakla. Hvala tud pogrebnemu podjetju Navček. Vsem imenovanim in neimenovanim, ki ste jo pospremili na njeni zadnji poti iskrena HVALA!

VSI NJENI
Sp. Bitnje, Sr. Bitnje, Šenčur, Cerkljanska Dobrava

ZAHVALA

Ob boleči izgubi naše drage

IVANKE ŠPAROVEC

se iskreno zahvaljujemo vsem, ki so nam v teh težkih trenutkih stali ob strani, izrazili sožalje, darovali cvetje in sveče ter jo pospremili na njeni zadnji poti. Posebej se zahvaljujemo dr. Zoniku in dr. Resmanu za njun trud v zadnjih trenutkih njenega življenja. Zahvaljujemo se tudi pevcem za doživeto petje, dr. Zoniku za iskren poslovilni govor in obema duhovnikoma za lep poslovilni obred. Vsem imenovanim in neimenovanim prisrčna hvala.

VSI NJENI
Bled, 10. julija 1999

ZAHVALA

Za prostor pod soncem
se bitka je tvoja končala,
a v naših srcih za vedno
praznina boleča ostala.

Ob boleči in nenadomestljivi izgubi naše drage žene, mame, babice, prababice, sestre

ANE SMOLEJ

iz Kovorja

se iskreno zahvaljujemo vsem za izrečeno sožalje, za stisk rok, bodrilne besede, podarjeno cvetje in sveče. Posebna zahvala kolektivu S.P.S. Sava, sodelavcem Roga Križe, Ivanu Jenku in prijateljem za pomoč. Hvala sorodnikom, vaščanom, gospodu župniku za lepo opravljen pogrebni obred, pevcem Zupan, gospodu za zaigrano Tišino, Komunalnemu podjetju Tržič in vsem, ki ste jo pospremili na njeni zadnji poti. Vsem imenovanim in neimenovanim še enkrat iskrena hvala!

ŽALUJOČI VSI NJENI
Kovor, 4. julija 1999

ZAHVALA

Ob smrti našega dragega moža, očeta, brata, strica, dedka in tasta

FRANCA BAJDA

iz Strahinja

se iskreno zahvaljujemo sorodnikom, sosedom, znancem in prijateljem, ki ste nam stali ob strani, izrekli sožalje, darovali cvetje in sveče ali namesto cvetja darovali v druge dobrodelne namene. Posebej se zahvaljujemo župniku g. Matiju Selanu, dr. Jožefi Jeraj in pevcem. Besede zahvale izrekamo kolektivu Merkurja, ŽVZG in KZ Naklo. Zahvaljujemo se tudi pogrebni službi. Še enkrat iskrena hvala vsem, ki ste našega dragega pokojnika pospremili na njegovi zadnji poti.

ŽALUJOČI VSI NJEGOVI

OBNAVLJAMO IN TAPECIRAMO OBLAZINJENO POHIŠTVO, IZDELUJEMO ZAVESE IN SENČILA
tel.: 064/241-309, 241-159

Prodam KRAVO simentalko, s teletom. ☎ 725-865, dop. in 725-719 pop. 15352

Prodam JAGNJETA za meso. ☎ 451-171 popoldan 15353

BIKCA sivca, težkega 140 kg za nadaljno rejo, prodam. ☎ 682-229 15355

Prodam BIKCA, črne belega, starega 7 dni. ☎ 061/627-348 15370

Prodam 2 TELIČKI, črno beli, 1 teden stari. ☎ 061/824-183 15389

Prodam PIŠČANCE brojlarje za dopitanje. ☎ 730-263 15390

Prodam en teden starega črno - belega BIKCA. ☎ 723-025 15409

Dva KOZLIČKA samčka, stara 3 mesece, primerna tudi za rejo, prodam. ☎ 041/825-687 15420

Prodam 2 črno-BELA bikca, stara 10 do 14 dni. Sekne Franc, Krakovska 1, Voglje 15423

Prodam PRAŠIČE od 30 do 60 kg. ☎ 471-618 15430

Dobrim ljudem podarimo dve psički mešanki, stari 2 meseca. Tel.: 041/530-470

ŽIVALI KUPIM

Kupim BIKCA simentalca do 14 dni. ☎ 461-857 15249

BIKCA simentalca, starega 4 tedne za rejo, kupim. ☎ 441-146 15372

20 let
RADIO SORA
tel.:064/605 605, 624 039
http://www.radio-sora.si

Na podlagi sklepa 2. seje Odbora za gospodarstvo pri Občinskem svetu Občine Žirovnica z dne 13. 7. 1999 objavlja Občina Žirovnica

razpis

o finančnih intervencijah za ohranjanje in razvoj kmetijstva v Občini Žirovnica

1. Sofinanciranje pridobivanja kvalitetne krme

Pogoji:
- prijavijo se lahko občani občine Žirovnica, ki se ukvarjajo s kmetijsko dejavnostjo
- zemljišče, za katerega se uveljavlja subvencija, mora ležati v občini Žirovnica
- financira se do 70 % cene travnega semena (odvisno od števila vlog)
- upošteva se dosejavanje na melioriranih površinah, površinah prizadetih od suše ali pozebe, upošteva se ročno in strojno vsejavanje
- sofinanciranje sejanja žit poteka pod enakimi pogoji kot za travno seme
- kandidati za podporo morajo imeti obdelane vse lastne površine in površine v zakupu
- najmanjša posejana površina mora biti 0,5 ha

Vloga:
- prijave se oddajo na občini Žirovnica
- ob prijavi je potrebno priložiti mapno kopijo z označeno lokacijo obdelave, razvidna mora biti parcelna številka in katastrska občina
- podpora se uveljavlja na podlagi že plačanega računa
- podatki obdelovalca: številka hranilne knjižice oz. žiro račun in davčna številka.

Višina sredstev: 200.000 SIT
Rok za prijavo: 10. avgust 1999

2. Sofinanciranje težjih pogojev obdelave kmetijskih površin kot podpora za ohranjanje obdelovalnih površin in kulturne krajine v širšem prostoru

Pogoji:
- prijavijo se lahko občani občine Žirovnica, ki se ukvarjajo s kmetijsko dejavnostjo
- za težje pogoje se štejejo razmere ročne košnje, težjega dostopa, nagib terena oz. ugotovljene druge posebne okoliščine
- parcela, za katero se uveljavlja subvencija, mora biti velika najmanj 0,2 ha
- zemljišče mora biti pokošeno do 10. avgusta 1999
- kandidati za podporo morajo imeti obdelane vse lastne površine in površine v zakupu
- prednost pri dodelitvi podpore ima parcela, ki ni dobila nobene druge podpore za obdelavo
- upravičenost do podpore potrdi Odbor za gospodarstvo občine Žirovnica predhodnem ogledu komisije za terenske oglede.

Vloga:
- prijave se oddajo na občini Žirovnica
- ob prijavi je potrebno priložiti mapno kopijo z označeno lokacijo ročnega spravila, razvidna mora biti parcelna številka in katastrska občina
- velikost in opis parcele
- podatki obdelovalca: številka hranilne knjižice oz. žiro računa in davčna številka.

Višina sredstev: 200.000 SIT
Rok za prijavo je 10. avgust 1999

3. Subvencioniranje obrestne mere od kreditov za nove investicije in razvoj dopolnilnih dejavnosti na kmetiji v občini Jesenice

Pogoji:
- prijavijo se lahko občani občine Žirovnica, ki se ukvarjajo s kmetijsko dejavnostjo
- sredstva za subvencioniranje obrestne mere od kreditov se dodeljujejo za naslednje namene:
- za nove investicije,
- za razvoj dopolnilnih dejavnosti na kmetiji
- občina subvencionira do 50 % obrestne mere za najeta posojila in do 15 % vrednosti nove investicije
- nova investicija ali dopolnilna dejavnost na kmetiji mora biti na območju občine Žirovnica
- upravičenost do subvencioniranja obrestne mere in nove investicije potrdi Odbor za gospodarstvo občine Žirovnica
- prednost imajo prosilci, ki niso koristili druge podpore
- Odbor za gospodarstvo bo sklep o odobritvi sredstev za subvencioniranje obrestne mere od kreditov in novih investicij sprejel najkasneje v roku 30 dni po preteku razpisnega roka.

Vloga:
- prijave se oddajo na občini Žirovnica
- prijava za subvencioniranje obrestne mere od kreditov oz. nove investicije mora vsebovati:
- ime, priimek in naslov prosilca,
- opis investicije ali dopolnilne dejavnosti na kmetiji,
- kopijo posojilne pogodbe oz. dokazilo o nabavi nove investicije
- amortizacijski načrt (pri najetju kredita)
- mnenje Kmetijsko svetovalne službe
- podatki vlagatelja: številka hranilne knjižice oz. žiro računa in davčna številka.

Prosilcu bo sklep o dodelitvi sredstev za subvencioniranje obrestne mere od kreditov posredovan v roku 8 dni od sprejema odločitve odbora.
Višina sredstev: 1.000.000 SIT
Rok prijave: 30. avgust 1999

4. Sofinanciranje pospeševanja konjereje

Pogoji:
- prijavijo se lahko občani občine Žirovnica, ki se ukvarjajo s kmetijsko dejavnostjo
- sofinancira se 2.000 SIT za pregled na brejost kobile

Vloga:
- prijave se oddajo na občini Žirovnica
- podpora se uveljavlja na podlagi potrdila o opravljenem pregledu na brejost
- podatki rejca: številka hranilne knjižice oz. žiro računa in davčna številka

Višina sredstev: 100.000 SIT
Rok za prijavo: 10. avgust 1999

Informacije v zvezi z razpisom in obrazce za prijavo dobijo interesenti na Občini Žirovnica oz. po tel. 801-459.

Datum: 14. 7. 1999
Številka: 320-17/99

Franc Pfajfar, ing.
PODŽUPAN

RADIO KRANJ 97.3 FM STEREO

GORENJSKI MEGASRČEK - 97.3

RADIO KRANJ 97.3 FM STEREO

PETEK
5.30 Uvodna napoved 5.50 EPP 6.50 EPP 7.00 Poročila Radia Slovenije 7.30 Čestitka presenečenja 7.40 Pregled tiska 7.50 EPP 8.20 Oziramo se 8.35 Hov, ne znam domov 8.40 Prelepa Gorenjska - kviz 8.50 EPP 9.00 Godan 9.20 Tema: Skrb za zdravje tudi na počitnicah v tujini 10.20 Minute za borzo - GBD 10.40 Zaposlovanje 10.45 Kaj danes za kosilo 10.50 EPP 11.05 Podoknicar na Vodiški planini 11.30 Kviz radia Kranj 12.30 Osmrtnice 12.50 EPP 13.00 Pesem tedna 13.15 Hov, ne znam domov 13.50 EPP 14.00 Godan 15.20 Tedenski pregled dogodkov 15.30 Prenos Radia Slovenije - Dogodki in odmevi 16.05 EPP 16.30 Lestvica Radia Kranj 16.50 EPP 17.50 EPP 18.00 Godan 18.15 Hov, ne znam domov 19.30 Večerno nočni glasbeni program

SOBOTA
5.30 Uvodna napoved 5.50 EPP 6.50 EPP 7.00 Poročila Radia Slovenije 7.40 Pregled dnevnega tiska 7.50 EPP 8.20 Oziramo se 8.30 Čestitka presenečenja 8.35 Hov, ne znam domov 8.50 EPP 9.00 Godan 9.50 EPP 10.10 Gost v studiu župan občine Cerklje 10.50 EPP 11.50 EPP 12.00 Brezplačni mali oglasi 12.30 Osmrtnice 12.50 EPP 13.00 Pesem tedna 13.15 Hov, ne znam domov 13.50 EPP 14.00 Godan 15.30 Prenos Radia Slovenije - Dogodki in odmevi 16.05 EPP 16.20 Izbor pesmi tedna 16.50 EPP 17.50 EPP 18.00 Godan 18.15 Hov, ne znam domov 19.20 Verska oddaja - pot do luči 19.30 Večerno-nočni glasbeni program

NEDELJA
5.30 Uvodna napoved 5.50 EPP 6.50 EPP 7.00 Poročila Radia Slovenije 7.40 Pregled tiska 7.50 EPP 8.20 Oziramo se 8.30 Hov, ne znam domov 8.40 Pregled tiska 8.50 EPP 9.00 Naj sladoled Ljubljanskih mlekarn 9.50 EPP 10.50 EPP 11.00 Po domače na kranjskem radiu 11.50 EPP 12.00 Brezplačni mali oglasi 12.30 Osmrtnice 12.40 Kmetijska oddaja 12.50 EPP 13.00 Pesem tedna 13.00 Dobrodošli med praznovalci 13.50 EPP 15.30 Prenos Radia Slovenije - Dogodki in odmevi 16.05 EPP 16.50 EPP 17.20 Hitro, daleč, visoko 17.50 EPP 18.15 Hov, ne znam domov 18.20 Nagradni kviz Kina Kranj 20.00 Večerni nočni glasbeni program

PONEDELJEK
5.30 Uvodna napoved 5.50 EPP 6.50 EPP 7.00 Poročila Radia Slovenija 7.20 Čestitka presenečenja 7.40 Pregled dnevnega tiska 7.50 EPP 8.20 Oziramo se 8.30 Hov, ne znam domov 8.40 Prelepa Gorenjska - kviz 8.50 EPP 9.20 Tema 9.50 EPP 10.40 Zaposlovanje 10.45 Kaj danes za kosilo 10.50 EPP 11.30 Kviz Radia Kranj 11.50 EPP 12.30 Osmrtnice 12.50 EPP 13.00 Pesem tedna 13.15 Hov ne znam domov 13.20 Črna kronika 13.50 EPP 14.00 Godan 14.30 Točke, metri, sekunde 15.30 Prenos Radia Slovenije 16.20 Naj sladoled Ljubljanskih mlekarn 17.00 Gost v studiu župan občine Šenčur 17.50 EPP 18.00 Godan 18.15 Hov ne znam domov 18.20 Vsakdo svoje pesmi poje **VEČERNI PROGRAM:** 19.30 Pometamo doma 24.00 Nočni glasbeni program

TOREK
5.30 Uvodna napoved 5.50 EPP 6.50 EPP 7.00 Poročila Radia Slovenije 7.20 Čestitka presenečenja 7.40 Pregled tiska 7.50 EPP 8.20 Oziramo se 8.30 Hov, ne znam domov 8.40 Prelepa Gorenjska - kviz 8.50 EPP 9.00 Godan 9.20 Tema: 10.40 Zaposlovanje 10.45 Kaj danes za kosilo 11.00 Alpetourov Remontov kotiček 11.30 Kviz radia Kranj 11.50 EPP 12.30 Osmrtnice 12.50 EPP 13.00 Pesem tedna 13.15 Hov, ne znam domov 13.20 Tudi jeseni je lepo 13.40 Naj sladoled Ljubljanskih mlekarn 13.50 EPP 14.00 Godan 14.30 Borzni komentar - Borzna hiša Ilirika 14.50 EPP 15.30 Prenos Radia Slovenije - dogodki in odmevi 16.05 EPP 17.50 EPP 18.00 Godan 18.15 Hov, ne znam domov 18.20 Računalniške novice 21.00 Večerno nočni glasbeni program

SREDA
5.30 Uvodna napoved 5.50 EPP 6.50 EPP 7.00 Poročila Radia Slovenije 7.20 Čestitka presenečenja 7.40 Pregled dnevnega tiska 7.50 EPP 8.20 Oziramo se 8.30 Hov, ne znam domov 8.40 Prelepa Gorenjska - kviz 8.50 EPP 9.00 Godan 9.20 Tema: Počitnice so blizu 9.50 EPP 10.20 Ponudba nepremičnin na Radiu Kranj 10.40 Informacije o zaposlovanju 10.45 Kaj danes za kosilo 10.50 EPP 11.30 Kviz radia Kranj 11.50 EPP 12.30 Osmrtnice 12.50 EPP 13.00 Pesem tedna in Vrtiljakova naj pesmica 13.15 Hov, ne znam domov 13.20 Naj sladoled Ljubljanskih mlekarn 13.50 EPP 14.00 Godan 15.30 Prenos Radia Slovenije - Dogodki in odmevi RS 16.50 EPP 17.00 Gremo v lifte 17.50 EPP 18.00 Godan 18.15 Hov, ne znam domov 18.20 Zapuščeni avtomobili 18.50 EPP 20.00 Večerno-nočni glasbeni program

ČETRTEK
5.30 Uvodna napoved 5.50 EPP 6.50 EPP 7.00 Poročila Radia Slovenije 7.25 Čestitka presenečenja 7.40 Pregled dnevnega tiska 7.50 EPP 8.10 Radio Capris 8.20 Oziramo se 8.30 Hov, ne znam domov 8.40 Prelepa Gorenjska - kviz 8.50 EPP 9.00 Godan 9.20 Tema: 9.50 EPP 10.40 Zaposlovanje 10.45 Kaj danes za kosilo 10.50 EPP 11.30 Kviz Radia Kranj 11.50 EPP 12.30 Osmrtnice 12.50 EPP 13.00 Pesem tedna 13.15 Hov, ne znam domov 13.50 EPP 14.00 Godan 14.20 Borzni komentar - Borzna hiša Ilirika 14.30 Planinsko športni kotiček 15.30 Prenos Radia Slovenije - Dogodki in odmevi 17.00 Čez pregrade do Merkurjeve nagrade 17.50 EPP 18.00 Godan 18.15 Hov, ne znam domov 19.30 Music machine 20.00 Večerno-nočni glasbeni program

LESTVICA RADIA KRANJ št.139

z MEGAMILK OM

Ureja Igor Štefančič, PETEK, 16. JULIJA 1999, OB 16.30

Domača:
1. CALIFORNIA: (ŠE) TISOČ KILOMETROV
2. ANIKA: PREDALA SE NE BOM
3. FOXY TEENS: NAJ PADA ZDAJ DEŽ
4. STRATUS: SREČNI DAN
5. ARROW: BELI MI CVET NAJ TO POVE

Tuja:
1. LOU BEGA: MAMBO NO. 5 (A LITTLE BIT OF...)
2. ANN LEE: TWO TIMES
3. DR. BOMBAY: RICE & COURRY
4. CHER: ALL OR NOTHING
5. CAPTAIN JACK: DREAM A DREAM
6. CHARLOTTE: TAKE ME TO YOUR HEAVEN
7. PARNI VALJAK: U LJUBAV VJERUJEM
8. MADONNA: BEAUTIFUL STRANGER
9. MIKE & THE MECHANICS: NOW THAT YOU'VE GONE
10. LENNY KRAVITZ: AMERICAN WOMAN
11. MR. PRESIDENT: GIVE A LITTLE LOVE
12. SHERYL CROW: SWEET CHILD O'MINE
13. ERIC BENNET & FAITH EVANS: GEORGY 'PORGY
14. SASHA: I FELL LONELY
15. SIXPENCE NONE THE RICHER: KISS ME

NAGRADNI KUPON 139
GLASUJEM ZA:
Domačo.: .....
Tujo.: .....
Moje ime in naslov: .....
.....
KUPONE POŠLJITE NA NASLOV:
RADIO KRANJ, SLOVENSKI TRG 1

WWW: HTTP://www.radio-kranj.si
E-mail: info@radio-kranj.si

PETEK

9.20 SKRB ZA ZDRAVJE TUDI NA POČITNICAH V TUJINI
16.30 LESTVICA RADIA KRANJ (Igor Štefančič)

NEDELJA:

11.00 PO DOMAČE NA KRANJSKEM RADIU
12.40 KMETIJSKA ODDAJA
17.20 ŠPORTNA ODDAJA HITRO, DALEČ, VISOKO
18.20 NAGRADNI KVIZ KINA KRANJ

STANOVANJA

RADOVLJICA, dvoinpolsobno stanovanje v izmeri 68,59 m2 v III. nadstropju , CK, telefon, kab TV, balkon, takoj vseljivo stanovanje, cena 13 mio SIT (130.000 DEM), **informacije MAKLER BLED.**

LESCE, garsonjera v izmeri 19 m2 v II. nadstropju, telefon, kab TV, balkon, obnovljena kopalnica, vseljiva 10/99, cena 4 mio SIT (40.000 DEM) **informacije MAKLER BLED**

LESCE, enosobno obnovljeno stanovanje v izmeri 36 m2, v pritličju enonadstropne večstanovanjske stavbe, lega zgradbe in neposreden izhod na dvorišče pa omogočata tudi poslovno dejavnost, cena stanovanja znaša 5,0 mio SIT (50.000 DEM) **informacije MAKLER BLED**

KRANJ, Huje - prodamo 86 m2 veliko štirisobno stanovanje v 1. nadstropju nizkega bloka. Stanovanje je ohranjeno, ima telefon, KATV, ogrevano je na trda goriva in je takoj vseljivo. Cena je ugodnih 11 mil. SIT. **SVET NEPREMIČNINE**

KRANJ, Vodovodni stolp - prodamo 48 m2 veliko dvosobno stanovanje v 2. nadstropju nizkega bloka, na mirni lokaciji. Stanovanje ima novo kopalnico, nova okna, balkon in CK na plin, po tleh je parket, cena pa je 9,2 mil. SIT. **SVET NEPREMIČNINE**

KRANJ, Planina III - prodamo 34 m2 veliko garsonjero, z ločeno kuhinjo v 2. nadstropju nizkega bloka. Garsonjera bo vseljiva decembra. Cena 7,3 mil. SIT. **SVET NEPREMIČNINE**

JESENICE - prodamo obnovljeno, 89 m2 veliko štirisobno stanovanje v 4. nadstropju starejšega bloka. Stanovanje ima balkon, obrnjeno je na vzhod, pripada pa mu tudi uporaba vrta. Z doplačilom lahko kupite tudi garažo. Cena stanovanja je 9,4 mil SIT. **SVET NEPREMIČNINE**

POSESTI

KRANJ, Stražišče - prodamo 18 let staro tridružinsko hišo, v naravi tri trisobna stanovanja z možnostjo ureditve poslovnih prostorov. Vsako stanovanje ima po dva balkona. Hiša je kvalitetno grajena in ima 350 m2 uporabne površine. Stoji ob zelenem pasu, na parceli, veliki 650 m2. Cena: 33 mil. SIT. **SVET NEPREMIČNINE**

ŠENČUR - 10 x 11m, nedokončana enonadstropna hiša s 330 m2 uporabnih površin, na 1038 m2 veliki, ravni parceli. Potrebno je narediti še fasado in estrihe. Hiša je primerna za obrtnike, saj je izdano gradbeno dovoljenje tudi za gradnjo delavnice na vrtu. Cena je 33,3 mil. SIT. **SVET NEPREMIČNINE**

CERKLJE, Apno - prodamo novo, visokopritlično hišo na idilični lokaciji s prekrasnim razgledom. Parcela je velika 700 m2. Hiša ima 240 m2 uporabnih površin in veliko, sončno teraso. Cena je 25,5 mil. SIT. **SVET NEPREMIČNINE**

PODLJUBELJ - prodamo visokopritlično hišo v tretji gradbeni fazi. Tloris 9 x 8 m. Hiša ima 200 m2 uporabnih površin, stoji pa na 450 m2 veliki parceli. Cena je 14 mil. SIT. **SVET NEPREMIČNINE**

MAKLER BLED d.o.o.
PRODAJA NEPREMIČNIN

MAKLER BLED d.o.o.
prodaja nepremičnin
Ljubljanska cesta 3, 4260 Bled,
tel.. 064/742-333,
fax: 064/742-335

SVET NEPREMIČNINE REAL ESTATE
Enota Kranj, ul. Nazorjeva 12,
4000 Kranj, tel.: 064/381-100
Internet: HTTP://www.svet-re.si
Email: info@svet-re.si

MEDVODE, Zbilje - prodamo 6 let staro dvostanovanjsko hišo. Uporabne površine je 268 m2, zemljišče je ravno in veliko 804 m2, leži pa tik nad jezerom. Ogrevanje je centralno, na olje, v hiši je tudi telefon. Cena je 59 mil. SIT. **SVET NEPREMIČNINE**

PODLONK nad Železniki - prodamo eno enoto stare hiše - dvojčka, primerno za vikend. Stanovanjske površine je 23 m2. Elektrika, lastna voda. Mirna lokacija pod Ratitovcem. Cena je ugodnih 1,2 mil. SIT (12.000 DEM). **SVET NEPREMIČNINE**

BOHINJ, 2 km od jezera - prodamo enega od štirih apartmajev v kompletno obnovljeni hiši. Velikost apartmaja je 36,5 m2, z velikim sončnim balkonom, ki ima izhod v atrij. Zanj bo treba odšteti 11 mil. SIT. **SVET NEPREMIČNINE**

ATOMSKE TOPLICE, samo 2 km od zdravilišča - na končni, sončni, mirni lokaciji prodamo nedokončano hišo, primerno tudi za ukvarjanje s turizmom in oddajanje sob. Tloris hiše je 11 x 9 m. Cena je ugodna, 8,5 mil. SIT. **SVET NEPREMIČNINE**

PALOVIČE - sončna vas pod Dobrčo - Starejša stanovanjska hiša na sončni legi, s prelepim razgledom na Gorenjsko. Primerna je tako za počitniško kot za stalno bivanje. Zemljišča ni veliko - 250 m2, hiška pa obsega bivalne prostore v pritličju (45 m2) in spalnico v nadstropju (20 m2). Cena znaša 4,8 mio SIT (49.000 DEM) **informacije MAKLER BLED**

SPODNJA LIPNICA PRI RADOVLJICI - Novejša stanovanjska hiša - dvodružinska z dvema popolnoma ločenima stanovanjskima enotama, kvalitetno izdelana in dobro vzdrževana, na mirni in sončni legi ob gozdu. Stanovanjska površina v izmeri 230 m2, zemljišče z bogatim sadovnjakom pa meri 640 m2. Objekt je TAKOJ VSELJIV, cena znaša 27,6 mio SIT (276.000 DEM) **informacije MAKLER BLED**

BODEŠČE PRI BLEDU - Gospodarski objekt na zemljišču v izmeri 480 m2 - pravzaprav možnost nadomestne gradnje stanovanjske hiše. Lega na vasi ob vaški cesti ob travniku - možen odkup dela zemljišča. Cena 3.85 mio SIT (38.500 DEM) **informacije MAKLER BLED**

LESCE** - Del stanovanjske hiše, ki obsega celotno pritličje v izmeri 73,62 m2, polovico kleti v izmeri 16,64 m2, k stanovanju pa pripada samostojna zidana garaža, del dvorišča in zelenjavni vrt. V odličnem stanju, skrbno vzdrževano, samostojni vhod, lastni priključki, lastna centralna kurjava. Cena znaša 13,5 mio SIT (137.000 DEM), stanovanje je vseljivo 15/08- 1999.* ***informacije MAKLER BLED

BLED - Stanovanjska hiša na lepi legi le 500 m iz centra Bleda. Hisa je stara 30 let, je dvostanovanjska, z okrog 230 m2 stanovanjske površine in okrog 800 m2 zemljišča. Večji del prvega nadstropja je zaseden (dosmrtna pravica bivanja), v mansardi pa je dvoinpolsobno stanovanje. CK, telefon. Cena 27,5 mio SIT (275.000 DEM) **informacije MAKLER BLED**

ZAZIDLJIVE PARCELE

KRVAVEC, Ambrož - 1521 m2 velika sončna parcela v hribu, primerna za dva vikenda. Bližina smučišča, lep razgled v dolino. Vsi priključki so ob parceli, dostop ob asfaltni cesti. Cena je 6000 SIT/m2. **SVET NEPREMIČNINE**

Na Podkočni pri Jesenicah prodajo parcelo z zidano garažo, primerno za nadomestno gradnjo stanovanjske hiše. Zemljišče meri kar 1.200 m2, cena pa znaša 3.3 mio SIT (34.000 DEM) **informacije MAKLER BLED**

ZASIP PRI BLEDU, zazidljiva parcela v izmeri 870 m2 na odlični, sončni legi , cena parcele znaša 10.8 mio SIT (109.000 DEM) **informacije MAKLER BLED**

POSLOVNI PROSTORI

BLED, v novi poslovni stavbi na Lisicah prodamo še 6 poslovnih prostorov - 5 v izmeri okrog 80 m2 in 1 v izmeri 50 m2. Cena kv. metra prostora znaša 200.000,00 SIT (2.000 DEM), **informacije MAKLER BLED**

KRANJ, Gorenja Sava - prodamo 1/2 hiše oziroma prvo nadstropje poslovne stavbe. Za informacije pokličite **SVET NEPREMIČNINE**

Kranj - 329 m2, oddamo urejeno delavnico, z vsemi priključki in pomožnimi prostori, lahko tudi po delih. Najemnina je 800 SIT/m2. **SVET NEPREMIČNINE**

Tržič - 240 m2, več na novo urejenih pisarn v poslovni stavbi oddamo ali prodamo. Prvo nadstropje, centralna kurjava, tovorno dvigalo, skupni prostori (vhodno stopnišče, čakalnica, čajna kuhinja, sanitarije), parkirišča. Dovolj telefonskih linij. Najemnina 1.200,00 SIT/m2, cena 130.000 SIT/m2. **SVET NEPREMIČNINE**

ŠKOFJA LOKA, Puštal - prodamo nekdanje letno kopališče z gostiščem Kleopatra in diskoteko. Stavbno zemljišče je veliko nad 5000 m2. **SVET NEPREMIČNINE**

TRIGLAV FASHION

VELIKO SEZONSKO ZNIŽANJE
DO 50 %
20. 7. 99 - 3.8. 99

Triglav konfekcija Kranj, d.d.
Prodajalna: Savska c. 34, Kranj, tel.: 064/360 500 25

DOM OPREMA

DOM OPREMA, d.o.o.
4228 ŽELEZNIKI
Na Plavžu 77
oprema stanovanj, poslovnih prostorov in javnih objektov
Tel.: 064/60 00 10
Fax: 064/60 00 118
E-mail:
dom-oprema@siol.net

foto bobnar
PE KRANJ za Hotelom Jelen
PE ŠKOFJA LOKA NAMA I. NAD.
PE MENGEŠ SLOVENSKA C. 26

TO NI NAPAKA
TO JE RESNIČNO ZNIŽANJE
FOTO APARAT
FINO 145 ZOOM SAMSUNG
DO RAZPRODAJE ZALOG
54.950.00
- 40%
NOVA CENA
32.970.000

PONOVNO V ZALOGI FILM AGFA 100 135/36 10 kosov
2.999.00

ZOOM OD 38 - 145
AF, PORTRET ZOOM, SNAP, BULB, AVTO FLASH, FILL IN FLASH OF FLASH RED EYE REDUCTION
SELF TIMER
AUTO POWER OF DATA

ISDN paket 3000

PAKET ISDN 3000 VKLJUČUJE:
- ZAMENJAVO ANALOGNE LINIJE ZA DIGITALNI ISDN PRIKLJUČEK
- DIGITALNI TELEFON
- MODEM ZA RAČUNALNIK
- DOSTOP DO SiOL INTERNETA

Cena brez DDV:
73.038 SIT
Naročila v Teletrgovinah in na brezplačni telefonski številki 080 3000.
Danes pametna, jutri nujna odločitev!
Telekom Slovenije

Proizvajalec pisarniških pripomočkov ESSELTE
Vodilni v svetu in Sloveniji - skupaj z
NORTH SOUTH
Struževo 3, Kranj Tel.: 064/211-525

NAREDI SAM
OBLČ
TRGOVINA IN PRODAJNO SKLADIŠČE vseh vrst mizarskih materialov
NAREDI SAM - HOBBY razrezi materiala
MIZARSKA DELAVNICA notranja oprema po naročilu
MIRKA VADNOVA 14, KRANJ, Tel.: 064 241 048, Fax: 064 241 476

Imate nameščen hišni predalčnik za varno vročitev poštnih pošiljk?
- rešitev nudimo na vsaki pošti!
- kupite lahko različne vrste hišnih predalčnikov
Vaša Pošta
www.posta.si

OD TORKA DO PETKA

bo dežurna novinarka

Renata Škrjanc

telefon: 064/223-111
mobitel:0609/643-014

VI
pokličite, sporočite, predlagajte...
MI
bomo pisali

Halo, GORENJSKI GLAS!

Železniki, 16. julija - Z lokalno samoupravo in nastankom novih občin so te med prednostne naloge uvrstile ureditev cest in komunalne infrastrukture. Tem delom tudi gorenjske občine namenjajo precejšen del proračunskega denarja. Kilometri občinskih cest so obnovljeni, marsikje so uredili javno razsvetljavo in kanalizacijo. Slednjega so se pred časom lotili tudi v Rudnem, ki spada v krajevno skupnost Rudno - Dražgoše. Vendar s potekom del stanovalci le niso povsem zadovoljni. Mednje zagotovo spada tudi I. F., ki je povedal, da so se krajani Rudna z referendumom odločili za samoprispevek, kar pomeni, da so za gradnjo kanalizacije prispevali precejšen delež. "Referendumska odločitev za gradnjo kanalizacije je pohvalno dejanje, gradnja pa v tej KS nujno potrebna. Torej težava nikakor ni v samem projektu in odločitvi zanj, ampak v nespoštovanju referendumske odločitve, po kateri naj bi vsako gospodinjstvo prispevalo del denarja. Nekateri te odločitve očitno niso vzeli zares in kot kaže, se bo zgodilo tako, da bodo gradnjo kanalizacije za vso vas plačali le nekateri, drugi pa so se plačilu samoprispevka ognili in kolikor vem, slednjih niti ni tako malo. Kanalizacija v Rudnem je bila nujno potrebna, zato takih ljudi ne razumem," je pojasnil I. F. Poleg krajanov gradnjo financira tudi občina Železniki, kamor spada kraj Rudno, vendar so dela, po besedah omenjenega krajana, nekoliko zastala, poleg tega pa naj bi bili krajani tudi dokaj slabo obveščeni o tem, kdo vodi gradnjo, koliko je denarja oziroma ali ga je sploh dovolj ter kdaj bodo dela končana. • R. Š.

GORENJSKA ON LINE: www.media-art.si

G.G.

Podoba (celostna) UKC

Ker je javni zavod UKC, Univerzitetni klinični center Ljubljana, največja izvajalska organizacija v slovenskem sistemu zdravstvenega varstva, je razumljivo, da takšna firma stike z javnostmi izvaja strokovno. Ker vodstvo UKC ničesar ne prepusti naključju, z javnostmi komunicira tako, da vsa sporočila iz UKC oblikujejo v SPEM-u, komunikacijski skupini, ki se profesionalno ukvarja s 'public relations', odnosi z javnostmi.

Resda je za tiskovno konferenco vodstva UKC, ki je bila v tem tednu, SPEM-u šele v drugem poskusu uspelo sestaviti vabilo z vsemi potrebnimi podatki, a to je nepomembno. Važno je, da je s strokovno podporo SPEM-a vodstvo UKC slovenski javnosti predstavilo novo celostno podobo Kliničnega centra, se pohvalilo z uspehi, zlasti bistveno krajšimi čakalnimi dobami za specialistične preglede ter vsega 220 milijonov izgube, in potarnalo zaradi težav. Niti na DDV niso pozabili.

Celostno podobo UKC je dopolnila naša bralka, ki nam je povedala svoj primer. Bila je na pregledu pri specialistu na eni od klinik v UKC, ki je za diagnosticiranje odredil nekaj analiz.Pacientka je po telefonu zaskrbljeno spraševala, kako kaj kažejo izvidi. Najprej je izvedela, da je njen specialist dlje časa odsoten, brez njega pa ne dajejo informacij. Bila je vztrajna in izvedela tudi, da ključne analize sploh še niso gotove, zato ni izvidov. Bila je še bolj vztrajna in povedali so ji, da analiz sploh ne morejo narediti, ker nimajo potrebnih pripomočkov oz. 'sestavin', kot so rekli. Kajpak vsega tega ni uspela izvedeti v enem dnevu; telefon je morala vrteti skorajda dan na dan debela dva tedna.

K sreči ji ni v UKC nihče trdil, da izvidov ni zaradi DDV- ja. Torej minister Gaspari in državna sekretarka Kolarjeva tokrat nimata nič zraven.

Davek na dodano vrednost

Notarske storitve dražje za 19 odstotkov

"Cena podpisa na pogodbi, za katerega je bilo prej treba plačati 874 tolarjev, se je zaradi DDV-ja povišala za 166 tolarjev, torej je nova cena 1040 tolarjev," je povedal Boris Lepša z Notarske zbornice Slovenije.

Kranj, 16. julija - Glede davka na dodano vrednost se dosti vprašanj in pritožb, ki smo jih dobili v uredništvo, nanaša na spremembo cen notarskih storitev. Zato smo poklicali Notarsko zbornico Slovenije, kjer nam je **Boris Lepša** povedal, da morajo državljani zaradi DDV-ja za notarske storitve odšteti 19 odstotkov več kot pred uvedbo omenjenega davka. Dejal je še, da občan plača davek notariatu, nato pa notar davek nakaže državi. Koliko moramo torej odšteti za najbolj pogoste notarske storitve? "Cena podpisa na pogodbi, za katerega je bilo prej treba plačati 874 tolarjev, se je zaradi DDV-ja povišala za 166 tolarjev, torej je nova cena 1040 tolarjev," je povedal Boris Lepša.

Na Notarski zbornici Slovenije smo želeli zvedeti tudi, koliko je treba po novem odšteti za ostale storitve not jev. Vendar so nam dejali, da stare notarske tarife objavlje v Uradnem listu, če pa želit izvedeti, koliko je treba dan odšteti za njihove storitve, stari ceni preprosto prištejen še 19 odstotkov.

Torej: za dva prepisa listin bilo pred DDV-jem treba odš ti 1748 tolarjev, zdaj pa je tre za overjanje fotokopij plač 2080 tolarjev. Za devet over nih fotokopij so prej zaračun 7866 tolarjev, danes pa je tre za isto storitev plačati kar 93 tolarjev. Prvi podpis notarja osebni avto je prej veljal najv 4370 tolarjev, drugi pa najv 2185 tolarjev. Zaradi DDV-ja treba danes za prvega odšte 5200, za drugega pa 2600 tol jev. In nikar ne pozabite vz računa. Deset jih je potrebno sodelovanje v veliki jesens nagradni igri, h kateri že zd vabi Davčna uprava Republi Slovenije. • Špela Žabkar

Telekom Slovenije
Visoko umetnost boste našli tudi v Metropolitanki, Veroni ali Salzburgu in glamur tudi v Parizu ali Dunaju...
Z manj miljami pa je bolj prijazno...
V Brežicah bo lepše.
Festival Brežice
ARS RAMOVŠ (061) 125 33 66

BLEJSKO POLETJE

PETEK, 16. 7. 1999
- **ODPRTO PRVENSTVO SLOVENIJE V GOLFU**
  BTC SLOVENIAN OPEN - Golf igrišče Bled - cel dan
- **4.MEDNARODNI POLETNI FESTIVAL - VIOLINA**
  Večer Fritza Kreislerja - Hotel Toplice ob 20.30 uri

SOBOTA, 17. 7. 1999
- **ODPRTO PRVENSTVO SLOVENIJE V GOLFU**
  BTC SLOVENIAN OPEN - Golf igrišče Bled - cel dan
- **OTVORITEV RAZSTAVE S KULTURNIM PROGRAMOM**
  UDELEŽENCEV 7. TRIGLAVSKE SLIKARSKO-KIPARSKEGA TABORA
  Šport hotel Pokljuka ob 13.00 uri
- **DIXIE IN SWING VEČER** - Dixieland band Kranj z Metko Štok
  Trgovski center Bled / kavarna hotela Kompas ob 20.30 uri
- **4. MEDNARODNI POLETNI FESTIVAL - VIOLINA**
  Zaključni gala koncert mednarodnega glasbenega festivala
  Festivalna dvorana ob 20.30 uri

NEDELJA, 18. 7. 1999
- **NEDELJSKI SEJEM DOMAČE IN UMETNE OBRTI**
  Zdraviliški park od 10.00 ure dalje
- **MARJETIN SEJEM - PRIKAZ DOMAČE OBRTI**
  Bohinjska Bela ob 14.00 uri
- **OTROŠKI PROGRAM**, v Gostišču Blegaš ob 17.00 uri
- **KONCERT GODBE NA PIHALA - Promenadni koncert Godba Tržič**
  promenada pred hotelom Park ob 18.00 uri

PONEDELJEK, 19. 7.1999
- **GORENJSKI VEČER** s folklorno skupino Bled - igra ansambel Nika Kreig

BLED

TD BLED tel. 064 / 741 122

Iščejo priče trka

Zeje - V ponedeljek, 12 julija, ob 9.30 se je na lokal ni cesti v Žejah zgodila pro metna nesreča z materialno škodo med voznico osebne ga avta Martino D. in neznanim voznikom osebnega avta srebrne barve, ki je nepravilno prehiteval tovornjak. Kranjski policisti prosijo morebitne priče, še posebej voznika tovornjaka, da jim pomagajo razjasniti okoliščine nesreče. • H. J.

GBD
Gorenjska borzno posredniška družba d
ODKUPUJEMO DELNICE
ŽIVILA 12.500 SIT
SAVA KRANJ 13.400 SIT
NIKO ŽELEZNIKI 13.500 SIT
ELMONT BLED 2.000 SIT
ISKRAEMECO 13.500 SIT
in mnoge druge!
Vsak dan od 7. do 19. ure.
NAREDITE KORAK Z NAMI-
korak napre
Koroška 33, Kranj
tel.:380-10-15, 380-10-16

QMI PTFE - Teflonska zaščita
* do 88 % manjša obraba * min 80.000 km zaščite
* povp. 12 % višja kompresija * lažji zagon
* povp. 5 % manjša poraba goriva
* povp. 7,3 % večja moč * manjša poraba olja
* zaščita pri hladnem zagonu
* doziranje ob menjavi olja: 20 % QMI + 80 % olja
QMI - VERTIGO, d.o.o., Mestni trg 27, 4220 Škofja Loka
tel.: 064/624 228, tel., fax: 064/623 087

Avtocenter Vrtač
Visoko 77a, pri Kranju, E-MAIL: acvrtac@ac-vrtac.si
PRODAJA: tel. 064 438 01 11, 438 01 12
SERVIS: tel. 064 438 01 22
REZERVNI DELI: tel. 064 438 01 40
POOBLAŠČENI PRODAJALEC IN SERVISER VOZIL VOLKSWAGEN
ORIGINALNI REZERVNI DELI IN DODATNA OPREMA

POP BAZAR
največji, najpestrejši, brezplačni oglasnik z največjo naklado!
teletekst POP tv

JAKA POKORA

Hidrometeorološki zavod Republike Slovenije

VREMENSKA NAPOVED za GORENJSKO

V petek, soboto in nedeljo bo prevladovalo sončno vreme
Z občasno povečano oblačnostjo.
Najvišje dnevne temperature bodo okoli 25 stopinj C.

DAN	PETEK	SOBOTA	NEDELJA
VREME			
T min / T max	11 / 24	11 / 25	12 / 25