BLAGAJNIŠKI ZAPISI, LOMBARDNA POSOJILA, ...
Gorenjska Banka
Banka s poslubom
Eno ali drugo - eno z drugim!

AVTOHIŠA VRTAČ
Kranj
Delavska 4, Stražišče pri Kranju
Email:avtohisa.vrtac@avtohisavrtac.si
http://www.avtohisavrtac.si
064/318-020

WILFAN
MENJALNICE
Kranj, Jesenice, Radovljica, Tržič

PROBANKA
PE Kranj - tel.: 064/380 160
Kranj, Koroška 2 (Stara pošta)

GORENJSKI GLAS

Leto LII - ISSN 0352 - 6666 - št. 33 - CENA 140 SIT (10 HRK)

Kranj, sreda, 28. aprila 1999

Glasova preja s predsednikom države Milanom Kučanom

Laž ni dovoljena niti v življenju niti v politiki

Vrednote v politiki in njihovo spoštovanje v Sloveniji, policijske zdrahe, poimenovane z "afero Holmec" in vojna na Balkanu so bile teme, o katerih so predsednika države na že 55. Glasovi preji (predsednik je bil gost že tretjič) spraševali voditelj pogovora Miha Naglič in občinstvo v dvorani hotela Kokra na Brdu.

Brdo, 28. aprila - O zelo odmevnem dogodku bomo obširneje poročali v petek, zato tokrat le nekaj misli iz skoraj dve uri trajajočega pogovora s predsednikom Kučanom. Med drugim je dejal, da je afera Holmec ena tistih stvari v življenju te države, ki so povsem odveč in mečejo slabo luč nanjo in so zelo ohromile slovensko policijo, ne da bi bil njen uniformirani del za to kaj kriv. "Sprožanje dvoma, ali se v vojni za Slovenijo, ki je za neposredne udeležence, med katere štejem tudi sebe, najsvetlejši dogodek, celo niso dogajali vojni zločini, je zelo velik greh in tisti, ki so ga zagrešili, ga morajo vzeti na svojo dušo," je dejal predsednik in menil, da je treba v politiki držati besedo, kar ima kdaj večjo težo kot formalni sporazumi, in da laž ni dovoljena niti v življenju niti v politiki. • **J.Košnjek, slika J. Pelko**

Občinski praznik v Šenčurju

Tudi četrti Jurijev praznik so proslavili z otvoritvami

Med njimi je zelo pomemben tudi začetek gradnje novega poslovno - stanovanjskega objekta v Sajovčevem naselju v Šenčurju. Zanj sta temeljni kamen položila župan občine Šenčur Franc Kern in predsednik Stanovanjske zadruge Gorenjske Franci Teran.

STRAN 15

Prva šenčurska dirka Novomeščanom

STRAN 21

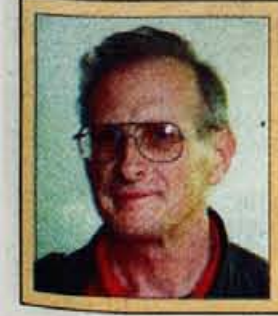

Nagrado za novinarske stvaritve Consortium veritatis/Bratstvo resnice je minuli četrtek prejel tudi Nejko Podobnik, novinar in urednik časopisa Delo - življenje, ki ga izdaja Alpina v Žireh, hkrati predstavlja krajevni časopis. V njem je za vsakogar nekaj, Nejko Podobnik je v petindvajsetih letih napisal dobršen del člankov, zaradi njegovih potrpežljivih prizadevanj je marsikateri čevljar in Žirovec postal amaterski novinar. Nejko je poskrbel, da so bili na skoraj poklicni ravni. Slabih člankov ni objavljal. Če mu je tako velevala stroka in novinarska etika, je zavrnil tudi direktorjevega. Direktorji so se menjavali, urednik je ostal. Nejko, čestitamo ti v imenu vseh gorenjskih novinarjev.

barcaffè®
Za lepši dan
Sodelujte v
MAXI NAGRADNI IGRI do 10. maja 1999

AMBROŽ FIAT
POOBLAŠČENI TRGOVEC IN SERVISER
LAHOVČE, PRODAJA VOZIL, TEL:064/421 141
SERVIS VOZIL, TEL:064/421 193

VB LEASING
Vaš leasing partner na Gorenjskem
KRANJ
☎ 38 071

Mladinski Servis Kranj
Stritarjeva 5, tel. 360-100
Posredovanje zaposlitev študentom in dijakom, izplačila v 24 urah

FIAT
SERVIS IN PRODAJA
Pančur
tel.: 874-000

POOBLAŠČENI PRODAJALEC
SI.MOBIL®
REVOK TRADE d.o.o., Kranj
Kidričeva 2, tel.: 212-367

MEDITERAN CLUB, d.o.o.
Imate težave z neplačniki? Ponujamo vam rešitev.
ODKUP TERJATEV!
Za pravne in fizične osebe.
GSM 041/703-185
telefon/faks 061/15 90 562

PO SLOVENIJI

Slovenci z Reke v Radovljici

"Bazovica" prepeva že nad pol stoletja

Reški zbor Bazovica je vrnil obisk Radovljičanom, ki so na Reki prepevali lani.

Prijetno srečanje Radovljiški župan Janko S. Stušek in Marjan Keber pred zborom Bazovica.

Radovljica, 28. aprila - Lani spomladi je bil Mešani pevski zbor Anton Tomaž Linhart s pevovodjem Slavkom Mežkom v gosteh pri Slovenskem domu, Kulturnoprosvetnem društvu Bazovica na Reki in tamkajšnjem zboru. V soboto so reški Slovenci na povabilo radovljiških pevcev in župana občine Radovljica Janka S. Stuška obisk vrnili. Sprva so načrtovali, da bo prišla v Radovljico skupaj z mešanim pevskim zborom Bazovica tudi zelo dejavna dramska skupina in zaigrala odlomek iz Županove Micke, vendar so zaradi obveznosti igralci ostali doma, prav tako kot dirigent zbora Franjo Bravdica, ki ga je v Radovljici nadomeščal Tonči Corel. Slovenski pevci zbora Bazovica, ki je bil ustanovljen leta 1947, so bili v soboto zvečer nagrajeni z aplavzom občinstva v radovljiški Linhartovi dvorani. S krajšim koncertom so se predstavili tudi Linhartovci in na koncu vsi skupaj, pod takti obeh dirigentov, zapeli Zdravljico. Občinstvo in pevce je nagovoril predsednik Slovenskega doma, Kulturnoprosvetnega društva Bazovica z Reke (ustanovljeno je bilo leta 1947), v katerem je nad 1900 članov, Marjan Keber in izročil radovljiškemu županu Janku S. Stušku sliko z motivom Reke, gostitelji pa so izročili gostom knjige, radovljiške zbornike in nekaj narodopisnega blaga. Sodelovanje med zboroma se bo nadaljevalo. • **J.Košnjek**

STRANKARSKE NOVICE

Socialdemokratska stranka

Zlati vrtnici Hudetu in Prezlju

Kranj, 28. aprila - V Cerkljah je bila seja odbora stranke za gorenjsko regijo. Obravnavali so predlog statutarnih dopolnil, o katerih bo odločal kongres, in za regijskega podpredsednika izbrali Branka Kastelica. Podelili so priznanja. Zlati vrtnici sta prejela Andrej Hude iz mestnega odbora Kranj in Zvone Prezelj iz radovljiškega odbora.

V Škofji Loki je bil mednarodni seminar o socialni pokojninski reformi, ki ga je organiziralo Društvo Ivan Cankar in nemška socialdemokratska ustanova Friedrich - Ebert - Stiftung. Razpravljali so o pomembnejših evropskih pokojninskih sistemih in reformah v Evropi. Posebne pozornosti so bila deležna vprašanja starostne pokojnine z vidika minimalne starosti, pokojninske dobe, pokojninske osnove ter največje in najmanjše pokojnine, družinske in državne pokojnine, dodatne pokojnine in predčasnega upokojevanja. • **J.K.**

GORENJSKI GLAS

Naročniška akcija v letu 1999

*Vsako **naročnico in naročnika** Gorenjskega glasa, ki **kadarkoli** v letošnjem letu **PRIDOBI NOVEGA naročnika,** takoj tudi **nagradimo.** Zadoščalo bo, da izrežete ta obrazec in na njem obkrožite Vašo izbrano nagrado, ki Vam pripada **za izpolnjeno naročilnico s podatki o novem naročniku.** Izberite si: ali eno trimesečno naročnino v enem od trimesečij leta 1999; ali en Glasov celodnevni izlet, po Vaši izbiri, kadarkoli do sobote, 6. januarja 2001. leta; ali tri reklamne artikle Gorenjskega glasa*

*Kaj pa za novo naročnico ali naročnika? V naročniško akcijo sodi: **vsakemu novemu naročniku bo** poštar prinašal vsak torek in petek Gorenjski glas **BREZPLAČNO najmanj do konca trimesečja, v katerem prejmemo naročilo - natančneje: do 30. junija letos.** Novemu naročniku, ki se naroči do vključno 31. marca 1999, pripada tudi izvod obsežne priloge LETOPIS GORENJSKA 98/99, ki je izšla decembra lani.*

Novega naročnika sem pridobil(-a): _____

Moj naslov: _____

Kot mojo nagrado uveljavljam /prosimo, obkrožite po Vaši izbiri eno od ponujenih treh možnosti/:

ali: A/ Glasov izlet po izbiri do 6. januarja 2001, za katerega mi pošljite darilno pismo in za izbrani celodnevni izlet ne plačam nobenih prispevkov k stroškom

ali: B/ naročnino za ____trimesečje 1999 in dobim svoj časopis tri mesece brezplačno

ali: C/ tri Glasove reklamne artikle

Izjava za novo naročnico oz. novega naročnika:

NAROČAM GORENJSKI GLAS
za najmanj eno leto
Ime in priimek: _____
Naslov: _____
Podpis: _____
Če naročila ob izteku enoletnega obdobja pisno ne odpovem se naročniško razmerje podaljša za nedoločen čas.

S sodelovanjem v akciji dosedanji naročnik podaljšujem naročnino vsaj do 31. decembra 2000; novi naročnik pa s podpisom na naročilnici potrjuje, da na Gorenjski glas doslej ni bil naročen oz. je prekinil naročniško razmerje za dlje kot 36 mesecev. V primeru, da se ugotovi neresničnost podatkov na tej naročilnici, pogoji iz naše akcije pridobivanja novih naročnikov ne veljajo.

Najvažnejše: izpolnjeno naročilnico in Vaš izbor nagrade nam pošljite čimprej na GORENJSKI GLAS, p. p. 124, 4 001 Kranj. Takoj, od prvega torka oz. petka po prejemu izpolnjene naročilnice, bo pošta novemu naročniku dostavljala njegov naslovljeni izvod časopisa.

IZ SLOVENSKEGA PARLAMENTA

Zanimive razprave na seji državnega zbora

Zaloge naftnih derivatov za 60, nato pa za 90 dni

Tako nam za področje blagovnih rezerv naftnih derivatov zapoveduje pravni red Evropske unije. Slovenija se je zavezala, da bo do leta 2002 oblikovala 60-dnevne rezerve, do leta 2005 pa rezerve za 90 dni.

Ljubljana, 28. aprila - Poslanci državnega zbora so pretekli teden obravnavali (na različnih stopnjah sprejema) tudi zakone, ki jih je treba na novo sprejeti ali prilagoditi s pravnim redom Evropske unije. Tako je ministrstvo za ekonomske odnose in razvoj predlagalo v sprejem po hitrem postopku **predlog zakona o dopolnitvah zakona o blagovnih rezervah.** Tudi za to področje je treba slovensko zakonodajo uskladiti z evropsko do leta 2002. Evropska direktiva zahteva od držav članic unije rezerve naftnih derivatov, ki zadoščajo za 90-dnevno porabo v državi, preračunano na porabo v preteklem letu. Slovenija se je pri pregledu zakonodaje obvezala, da bo do leta 2002 oblikovala 60-dnevne rezerve naftnih derivatov, do leta 2005 pa 90-dnevne rezerve. Unija naj bi nam dovolila "prehodno obdobje". V rezerve je dopustno vključiti količine naftnih derivatov na tankerjih, ki so zasidrani za izčrpavanje, količine v rezervoarjih na vhodih v naftovode, zaloge v rafinerijskih rezervoarjih in rezervoarjih uvoznikov in zaloge v skladiščih velikih porabnikov, če ima nacionalno pravo določilo o zavezi vzdrževanja stalnih rezerv. Obvezne rezerve nafte in njenih derivatov oblikuje in zagotavlja javni gospodarski zavod za obvezne rezerve nafte in njenih derivatov. Za financiranje naj bi bilo uvedeno posebno nadomestilo za izvrševanje gospodarske javne službe, ki naj bi ga v obliki članarine plačevali uporabniki. Ti bodo torej zavezanci za zagotavljanje namenskih sredstev za oblikovanje rezerv nafte in njenih derivatov. Članarino bodo plačevali distributerji nafte in njenih derivatov ter uvozniki, ki so v preteklem letu uvozili nad 25 ton nafte in derivatov. Dajatve bodo pri oblikovanju zalog, zlasti 90-dnevnih, večje, po vzpostavitvi pa bodo stroški manjši in bodo obsegali le stroške vzdrževanja in prilagajanja.

V državnem zboru razprava o predlogu tega zakona še ni bila končana. Zlasti so problematične odločitve, kje bodo rezerve, kakšna bo vloga Zavoda Republike Slovenije za blagovne rezerve in Petrola ter kako bolje izkoristiti zmogljivosti, ki jih na tem področju že imamo.

V tretjo, zadnjo obravnavo pa gre **predlog zakona o rudarstvu**, ki bo urejal raziskovanje, izkoriščanje in gospodarjenje z mineralnimi surovinami kot naravnim virom, ne glede na to ali so v zemlji ali na njeni površini v tekočih ali stoječih vodah ali pa v obalnem morju. **Raziskovanje in izkoriščanje mivke, peska in gramoza iz vodnih in priobalnih zemljišč pa določa zakon, ki ureja vode.** Vse drugo pa je zadeva zakona o rudarstvu.

Predlog zakona opredeljuje **rudarska dela**, od raziskovanja mineralnih snovi, do izkoriščanja in sanacije z rudarskimi metodami, **rudarsko pravico in njeno podeljevanje**, kar uredita država in nosilec rudarske pravice s koncesijsko pogodbo. Rudarsko pravico bodo lahko dobile gospodarske družbe ali posamezniki, ki so v Sloveniji registrirani in usposobljeni za dejavnosti raziskovanja in izkoriščanja mineralnih surovin. V predlogu zakona je pred izdajo koncesijskega akta zapovedana tudi pridobitev **mnenja pristojnega organa lokalne skupnosti**. Tako določilo ima tudi nemški rudarski zakon. • **J.Košnjek**

Do leta 2002 200 zakonov

Državni zbor je obravnaval državni program za sprejem pravnega reda Evropske unije do leta 2002. Kot je povedal **minister za evropske zadeve Igor Bavčar**, bo treba do tega leta sprejeti okrog 200 glavnih zakonov, ob njih pa še 871 podzakonskih aktov in kup nacionalnih programov, resolucij in drugih dokumentov. Letos naj bi sprejeli 93 zakonov, prihodnje leto 43, leta 2001 16 in leta 2002 48. Minister je napovedal nujnost okrepitve nekaterih služb in nadaljnje prestrukturiranje državnega proračuna v prid ustvarjanja razmer za vključitev v Unijo.

Zakon na ustavno sodišče

Za prihodnjo sredo, 5. maja, je sklicana seja državnega sveta. Med drugim se bodo svetniki odločali o zahtevi komisije za politični sistem, da državni svet zahteva od ustavnega sodišča oceno 17. in 24. člena Zakona o Slovenski obveščevalno varnostni agenciji, ki je bil 8. aprila objavljen v Uradnem listu. Zakon naj bi omogočal kršenje človekovih pravic in omogočil delovanje politične policije. Na dnevnem redu imajo dve zakonodajni iniciativi: za spremembo zakona o davku od dobička pravnih oseb in spremembo zakona o dohodnini. Znova naj bi razpravljali o dragi gradnji avtocest, o čemer so enkrat že razpravljali.

Priznanja Zveze borcev

Grmiču in Osolniku listini zahvale

Razen dveh listin so podelili tudi 15 zlatih plaket, katerih dobitniki so tudi z Gorenjskega.

Ljubljana, 28. aprila - V počastitev letošnjega praznika upora je Zveza združenj borcev in udeležencev NOB Slovenije drugič podelila svoja najvišja priznanja: listini in zlate plakete. **Predsednik organizacije Ivan Dolničar** je čestital za praznik vsem slovenskim upornikom in napovedal nadaljevanje preobrazbe borčevske organizacije v sodobno organizacijo civilne družbe, v katero bodo vstopali tudi mlajši. **Predsednica odbora za priznanja Ela Ulrih - Atena** je ugotovila, da se je organizacija zdramila za delo v spremenjenih razmerah, ko je po letih strahu in grenkobe v svoji državi morala braniti resnico o uporu in kolaboraciji. Mnoga imena ulic in trgov, vezana na NOB, so bila ohranjena, skrb za obeležja se je celo zboljšala, partizanska pesem pa spet dobiva na veljavi, je povedala.

Dr. Vekoslav Grmič (levo) in Bogdan Osolnik. Foto: J.K.

Najvišji priznanji, listino ZZB NOB Slovenije, sta prejela **humanist, politik, publicist in književnik Bogdan Osolnik in naslovni škof, veliki slovenski teolog, humanist, filozof in etik dr. Vekoslav Grmič.** Oba sta z dejanji in besedo branila resnico in dajala pomemben prispevek k moralni, politični in socialni stvarnosti Slovencev, k dialogu med Cerkvijo in državo, k demokratizaciji slovenske družbe in utiranju pluralizma. Grmičevo pastoralno, pedagoško in javno delovanje je prežeto z izjemnim občutkom za pravičnost in resnico ter s Slomškovim duhom ljubezni do svojega naroda.

Podeljenih je bilo 15 zlatih plaket. Med prejemniki so tudi Gorenjci: **Ivan Jan iz Kranja, Štefan Urbanc iz Tržiča, ki živi sedaj v Ljubljani, in mag. Pavle Žirovnik iz Radovljice.**

• **J.Košnjek**

Neuresničene zahteve Združenja žrtev okupatorjev

Vlada naj javno pove, kaj bo storila

Predsednik Združenja Tone Kristan napoveduje že maja možnost tožbe pri nemških sodiščih, če se do takrat problem odškodnin ne bo začel reševati.

Kranj, 28. aprila - Januarja lani so bili najvišji nemški organi zakonodajne, izvršne in politične oblasti seznanjeni z zahtevo po odškodninah za žrtve nasilja nemških okupatorjev med drugo svetovno vojno na naših tleh. Medtem se je v Nemčiji oblast zamenjala in tudi nova je bila seznanjena z zahtevami žrtev. Odbor za peticije nemškega parlamenta zahteve kranjskega Združenja ni zavrnil, ampak jo je dal v obravnavo vladi, v Slovenijo pa je sporočil, da utegne obravnava trajati dlje, tudi do enega leta, je dosedanjo usodo zahtev po odškodnini razložil **Tone Kristan, predsednik Združenja žrtev okupatorjev Kranj.** S posebnim pismom je bil s problematiko seznanjen nemški kancler Gerhard Schroeder. Vse kaže, da bo morala iti zahteva po odškodnini na nemško sodišče in po potrebi tudi na druge mednarodne ustanove, saj se je konferenca združenja oktobra lani odločila za tožbo, če se do maja problem ne bo začel reševati, je povedal Kristan.

Posebno pismo je konec marca prejel predsednik vlade dr. Janez Drnovšek, v katerem mu Združenje pojasnjuje svoja dosedanja prizadevanja, ga obvešča, da so oškodnino zahtevali tudi od Italije, in zagotavlja sodelovanje, če se bo vlada res resneje lotila reševanja te problematike. Vlada naj javno pove, kaj bo storila in če bo prevzela izterjavo odškodnine za vse žrtve ter izkoristila vsa pravna sredstva, tudi internacionalizacijo problema. Sicer bo Združenje še naprej samo delovalo pri oblasteh v Nemčiji.

• **J.Košnjek**

GORENJSKA ON LINE: www.media-art.si

GORENJSKI GLAS

Ustanovitelj in izdajatelj:
Časopisno podjetje GORENJSKI GLAS
KRANJ

Uredniška politika: neodvisni nestrankarski politično-informativni poltednik s poudarkom na dogajanjih na Gorenjskem / **Direktor:** Marko Valjavec / **Odgovorna urednica:** Leopoldina Bogataj / **Novinarji in uredniki:** Helena Jelovčan, Igor Kavčič, Jože Košnjek, Lea Mencinger, Urša Peternel, Stojan Saje, Darinka Sedej, Vilma Stanovnik, Marija Volčjak, Cveto Zaplotnik, Danica Zavrl-Žlebir, Andrej Žalar, Štefan Žargi / **Lektoriranje:** Marjeta Vizlič / **Fotografija:** Tina Dokl / **Priprava za tisk:** Media Art, Kranj / **Tisk:** DELO - TČR, Tisk časopisov in revij, d.d., Ljubljana / **Uredništvo, naročnine, oglasno trženje:** Zoisova 1, Kranj, telefon: 064/223-111, telefax: 064/222-937 / **E-mail: info@g-glas-si /Mali oglasi:** telefon: 064/223-444 - sprejemamo neprekinjeno 24 ur dnevno na avtomatskem odzivniku; uradne ure: vsak dan od 7. do 15. ure, sreda do 17. ure / Časopis izhaja ob torkih in petkih. Naročnina: trimesečni obračun - individualni naročniki (fizične osebe - občani) imajo 20 % popusta. Naročnina se upošteva od tekoče številke časopisa do PISNEGA preklica ; odpovedi veljajo od začetka naslednjega obračunskega obdobja. Za tujino: letna naročnina 150 DEM: Oglasne storitve: po ceniku. Prometni davek po stopnji 5 % v ceni časopisa (mnenje RMI 23/27-92) / CENA IZVODA: 200 SIT (10 HRK za prodajo na Hrvaškem).

Blaznikov večer Muzejskega društva Škofja Loka o Škofjeloškem okraju oziroma pokrajini

Bodo pokrajine le še ena oblika centralizacije države?

Že drugi Blaznikov večer na isto temo: Škofjeloški okraj - Škofjeloška pokrajina ni v ničemer odgovoril na zastavljen naslov. Po razlagi tega, kako je pripravljena regionalizacija v Sloveniji, pa je vzbudil strah pred tem, da bo državna birokracija to zlorabila po svoje.

Škofja Loka, 26. aprila - Galerija Loškega gradu je zopet oživela z obiskovalci še enega Blaznikovega večera - to so večeri, na katere povabijo razne strokovnjake na pogovor o aktualnih vprašanjih tisočletnega mesta in njegove širše okolice. Kdor je pričakoval, da bo na drugem javnem srečanju članov Muzejskega društva Škofja Loka dobil odgovor na to, koliko je možnosti, da se štiri občine na območju Upravne enote Škofja Loka povežejo v regijo oz. pokrajino, je bil močno razočaran. Še pravih razlogov za kaj takega ni bilo slišati.

Sedem let zatem

Skoraj sedem let je minulo od 21. maja 1992, ko je bil prvi Blaznikov večer o upravni razdelitvi škofjeloškega ozemlja, na katerem je predaval **dr. France Štukel**, sedanji predsednik Muzejskega društva Škofja Loka, o zgodovini ureditev na Škofjeloškem skozi stoletja. Tedaj je prvič stekla tudi beseda o možnostih, da se na tem območju v bodočnosti oblikuje okraj, regija ali pokrajina. To je seveda bil še čas, ko tedanja velika občina Škofja Loka še ni bila razdeljena na štiri manjše, slutilo pa se je že, da bo do delitev prišlo. Že tedaj je bilo ugotovljeno, da so kraji na več kot tisoč let starem ozemlju nekdanjega škofjeloškega gospostva tesno povezani, v mnogočem prepleteni in zaokroženi, vse to pa je predpogoj za to, da tako ali drugače povezani uspešno delujejo tudi v bodoče. V teh sedmih letih je prišlo do delitve na občine Gorenja vas - Poljane, Škofja Loka, Železniki in Žiri in prav v zadnjih mesecih se je v slovenskem parlamentu sprožila resna razprava o drugi stopnji organiziranosti, na ravni med lokalno skupnostjo in državo. V Gorenjskem glasu smo o tem, da je posebna skupina strokovnjakov pri Vladni službi za lokalno samoupravo pripravila poseben zbornik z naslovom "Pokrajine v Sloveniji", že podrobneje pisali ("Bomo kmalu dočakali glavarje?" - Gorenjski glas štev. 9 z dne 2. februarja letos) in prav v tem mesecu se v komisiji za lokalno samoupravo že pripravljajo na predhodno razpravo v državnem zboru . Še več: prav na dan, ko je bil pretekli četrtek ta Blaznikov večer, je zasedala omenjena komisija, vendar je ob tej zahtevni tematiki, kot smo slišali, še brez zaključkov prekinila delo.

Nič čudnega torej, če se je voditelj Blaznikovih večerov, prof. zgodovine **Vincencij Demšar**, tudi poslanec državnega zbora, odločil, da povabi na ta pogovor pripravljalce zbornika in strokovne sodelavce komisije, ki pripravlja parlamentarne odločitve. Vabilu se je odzval upokojeni univerzitetni profesor **dr. Igor Vrišer**, urednik zbornika, upokojeni sodelavec in direktor Urbanističnega inštituta **dr. Lojze Gosar** in delavec Službe Vlade RS za lokalno samoupravo dipl. geograf **Andrej Čokert**. Zadnji trenutek pa se je žal opravičil "najbolj pristojni" prof. dr. Gorazd Trpin, državni sekretar v Ministrstvu za notranje zadeve - Uradu za organizacijo in razvoj uprave, ki so ga nekateri poznavalci te tematike in državne "hierarhije" v Škofji Loki najbolj pričakovali.

Dokažimo, da znamo in hočemo

Župan občine Škofja Loka Igor Draksler je ugotovil: "Občinam Škofjeloške regije ob upoštevanju evropske usmeritve ostane le eno: da s skupnim razvojnim programom dokažejo sebi in državi prednosti, ki jih prinaša skupno urejanje zadev na področjih, za ketere se skupno prostovoljno odločijo. Na srečo pri odločanju o regionalni razdelitvi v parlamentu se ne gre zanašati. Čas je, da politika v občinah na Škofjeloškem glasno in argumentirano povzdigne svoj glas, ali pa bo vsebinsko in upravno odločanje in s tem povezana delovna mesta, odšlo za vedno."

Strokovnjaki si niso enotni

Kot smo že poročali, ko smo predstavljali zbornik Pokrajine v Sloveniji, si strokovnjaki - skupaj jih je bilo 16, niso bili enotni o tem, kakšen strokovni predlog naj ponudijo politikom v državnem zboru. V bistvu so se razdelili v dve skupini: tistih, ki zagovarjajo večje število pokrajin oz. regij - nad 20, in tistih, ki menijo, da jih bi v Sloveniji zadostovalo že manj kot deset. Andrej Čokert je povedal, da naj bi v treh tednih državni zbor začel razpravo o tem in do tedaj mora komisija pripraviti enotna izhodišča. Zamišljeno je, da naj bi pokrajine imele poleg svojih izvirnih pristojnosti tudi prenešene pristojnosti od države in občin, k temu pa naj bi država dodala še nekatere upravne naloge. V pokrajini naj bi deloval enodomen pokrajinski svet, ki bi ga vodil predsednik izvoljen med poslanci sveta, pokrajinski prezidij (vlada) in uprava pokrajine, ki bi jo vodil pokrajinski glavar. Na ravni pokrajine naj bi se upravljalo o vseh tistih vprašanjih, ki presegajo občinske meje: sistemi komunalnih naprav in cest, srednje, poklicne šole in dijaški domovi, kulturna dediščina širšega pomena in tovrstne institucije, naloge pospeševanja razvoja gospodarstva, kmetijstva in turizma, prostorskega načrtovanja, reševanja ekoloških vprašanj, problematike odpadkov itd.. Slovenija naj ne bi obiskovala vseh "šol regionalizacije", ki jo pozna praksa v Evropi, pač pa naj bi po izkušnjah razvitih zahodnih demokracij drugo stopnjo lokalne samouprave racionalno združila z delitvijo upravnih nalog države. Velika prednost priprave teh sprememb naj bi bila ta, da, za razliko od položaja pri oblikovanju občin, tokrat ni časovnega pritiska. Tudi pospešeno pripravljanje na vstop v Evropsko unijo, kjer naj bi država Slovenija sprva nastopala kot regija, nas ne sili, da bi hiteli. Veliko vprašanje pa je, kako se sploh lotiti oblikovanja pokrajin, saj sedanji 143. člen Ustave govori o prostovoljnem povezovanju občin, na takšen način pa predlaganega modela ne bo mogoče doseči. Kar 33 poslancev je že vložilo uradni predlog za odpravo tega člena Ustave, še zdaleč pa ni jasno, ali bo mogoče v državnem zboru doseči dvotretjinsko večino, ki je potrebna za to, da se Ustava spremeni in ta člen odpravi.

Konec policentričnega razvoja?

Ko je prof. dr. Vrišer razložil, da so pri pripravah predlogov za oblikovanje pokrajin upoštevali tudi sedanjo razporeditev središč, se je kmalu v razpravi pojavilo vprašanje, ali naslanjanje na ta središča ne pomeni v bistvu možnosti za to, da središča izrabijo možnost za svoj pospešeni razvoj na račun obrobja, ki bo razvojno zaostal. Prav nekdanja občina Škofja Loka je bila primer, kjer se je izrazito pazilo na to, da je bil razvoj policentričen, ali pa bo tako tudi v prihodnje, npr. "pod Kranjem", pa je marsikdo dvomil. Med teritorialno razdelitvijo Slovenije in vsebinskim oblikovanjem pokrajin je lahko velika razlika, je menil dr. Lojze Gosar, zato bodo nujno potrebni kompromisi. Ker bo Ljubljana kot državna prestolnica zahtevala poseben status, se vsekakor odpira precej še neodgovorjenih vprašanj za kolobar območij - občin okrog nje. Zaenkrat nasprotujoča si predloga s številnimi in manj številnimi pokrajinami, po mnenju dr. Vrišerja in dr. Gosarja, tudi čakata na kompromis. V skrajni možnosti celo tak z dvema ravnema pokrajinske organiziranosti: s pokrajinami in s (pod) subpokrajinami. Vrsta razpravljavcev, s škofjeloškim županom **Igorjem Draklerjem** na čelu, je menila, da so sedanji predlogi močno v nasprotju z Ustavo, pa ne le 143. členom pač pa tudi splošnim načinom urejanja države, ki odklanja diktat. Dvonivojska pokrajinska ureditev bi bila življenju in potrebam manjših mest še najbolj prijazna. Na vprašanje, kako bodo sodelovala okolja in ljudje, ki so stoletja že sprti, ko so širom po Sloveniji znani medsebojni antagonizmi, je bil odgovor seveda lahko le zelo načelen: ozreti se je potrebno le v prihodnost. Kot je Škofja Loka znala že doslej uspešno povezati delo na nekaterih področjih, bo v tej smeri sodelovala še naprej, vključno z oblikovanjem razvojne agencije, ki jo predvideva novi zakon o enakomernem regionalnem razvoju, so zatrdili odgovorni.

Bo vlada izsilila pokrajine z upravo?

Na najbolj trdih tleh pa se je znašla razprava o pokrajinah ob opozorilu in vprašanju poslanca Vincencija Demšarja o tem, kaj lahko pomeni določilo novega zakona o vladi in državni upravi. Ta namreč vlado pooblašča, da oblikuje upravne okraje povsem samostojno in mimo državnega zbora. In če naj bodo pokrajine usklajene z okraji, lahko to pomeni, da je oblikovanje pokrajin čisto v vladnih rokah. Še huje pa je, če pomislimo na to, da lokalne skupnosti v naši državi razpolagajo le s 3 do 4 odstotki javnih sredstev,medtem ko je na zahodu pokrajinam in lokalnim skupnostim prepuščena skoraj polovica tega denarja. Iz tez zakona o oblikovanju pokrajin so bili že na zahtevo finančnega ministrstva črtani vsi lastni viri sredstev pokrajin, kar si je mogoče razlagati tudi tako, da bodo pokrajine le še en instrument (manipuliranja) te naše že povsem centralizirane države. Osrednje vprašanje, kdo bo imel denar, pa bo obstalo pri eni sami (državni) blagajni. Saj to je logično, je opozoril eden od razpravljavcev: razbohotena državna birokracija si ne bo žagala veje, na kateri sedi. Vendar dr. Trpina, ki pripravlja zakon in reorganizacijo državne uprave in ki bi to moral slišati, žal ni bilo.

Zgodbe o loškem glavarju pa bodo, pa če tudi ne bi imel svoje pisarne na gradu, očitno ostale le zgodovina.

• **Š. Žargi**

GORENJSKA OD PETKA DO SREDE

GORENJSKA ON LINE: www.media-art.si

AMZS

V kranjski bazi AMZS so prešteli vleke in pomoči, ki so jih opravili od petka do danes. Našteli so kar 38 intervencij, od tega je bilo 31 vlek zaletenih ali močno okvarjenih vozil in 7 pomoči na krajih, kjer je do okvar vozil prišlo.

GASILCI

Kranjski gasilci so pohiteli na parkirišče za trgovino Storžič, kjer je voznik zaspal v prižganem osebnem avtomobilu. Z nogo je pritiskal na stopalko za plin, tako da se je motor pregrel. Gasilci so motor in voznika ohladili z vodo. Na križišču Bleiweisove ulice in ceste 31. divizije se je voznik motornega kolesa zaletel v traktorsko prikolico. Gasilci so nudili pomoč reševalcem pri oskrbi ponesrečenca ter sanirali cestišče. Na parkirišču na sejmišču je voznica pozabila svoje ključe osebnega vozila v ključavnici. Gasilci so s primernim orodjem odprli vrata in voznici izročili ključe. V stanovanjski hiši v Naklem je prišlo do požara v garaži, zaradi napake pri ogrevalni napeljavi. Požar so domačini pogasili že pred prihodom gasilcev, ki so nato prostor le še pregledali in prezračili. Na cesti 1. maja so zopet nudili pomoč reševalcem, kjer se je voznik (verjetno zaradi epileptičnega napada) zaletel v žično ograjo. Na Gosposvetski 19 so stanovalci zaznali plin na vogalu bloka. Poklicali so tudi dežurno službo Domplana, ki je ugotovila, da je plin verjetno uhajal iz kanalizacije. **Škofjeloški gasilci** so posredovali v Žireh, kjer je starejši občan kuhal kosilo, pri tem pa zaspal. V Retečah pri Škofji Loki je ob železniški progi prišlo do travniškega požara, kjer je zagorelo grmičevje in trava. **Jeseniški gasilci** so dobili obvestilo, da gori ob avtocesti, vendar je samo lastnik, ki je požigal veje, to pozabil prijaviti.

GORENJSKI NOVOROJENČKI

V Kranju se je od petka do danes rodilo 14 otrok, od tega 8 deklic in 6 dečkov. Najtežji je bil deček, ki je ob rojstvu tehtal 4.250 gramov, najlažja deklica pa 2.960 gramov. **Na Jesenicah** jih je na svet prijokalo šest. Ena deklica in pet dečkov, najlažji dečej je tehtal 3.380 gramov, najtežji pa 3.970 gramov.

URGENCA

V Splošni bolnišnici Jesenice so imeli v teh dneh na internem oddelku 48 urgentnih primerov, na kirurškem oddelku 178 na pediatriji pa je nujno zdravniško pomoč potrebovalo 21 otrok.

Knorr

Polovico občina, ostalo gospodarstvo

Bled - Blejski občinski svet je na seji v sredo pooblastil župana, da podpiše pogodbo o sodelovanju občine pri izvedbi kandidature Avstrije, Italije in Slovenije za zimske olimpijske igre Treh dežel leta 2006. Blejska obveznost po tej pogodbi je 4,4 milijona tolarjev. Občina bo 2,2 milijona tolarjev sredstev zagotovila iz občinskega proračuna, enak znesek pa naj bi po sklepu občinskega sveta Direkcija za turizem Bled zbrala od gospodarskih in drugih družb. Občina bo slovenski znak kandidature do odločitve o izbiri kraja 19. junija letos v Seulu lahko uporabljala na obcestnih tablah, zastavah, prireditvah in na tiskovinah. • **C.Z.**

Enomesečna zapora ceste

Bohinjska Bistrica - Cestno podjetje Kranj je že lansko jesen začelo posodabljati 1.450 metrov dolg odsek regionalne ceste od odcepa za Brod do Savice in asfaltirati še preostalih 2,7 kilometra makadamske ceste Zlatorog - slap Savica, letos spomladi pa z deli nadaljuje. Na cesti Bohinjska Bistrica - Jezero trenutno obnavljajo klanec "Na Koku", kjer pa se bodo zaradi zahtevnosti terena zamudili dlje, kot so načrtovali. Znano je že tudi, da bo cestni odsek zaradi priprave podlage in asfaltiranja za ves promet zaprt od 28. aprila do 28. maja, vsak dan od 7. do 17. ure, razen ob sobotah, nedeljah in praznikih. Avtobusi bodo v tem času vozili po obvozu Bohinjska Bistrica - Jereka - Jezero - Kamnje in obratno, nekoliko pa bo spremenjen tudi vozni red. • **C.Z.**

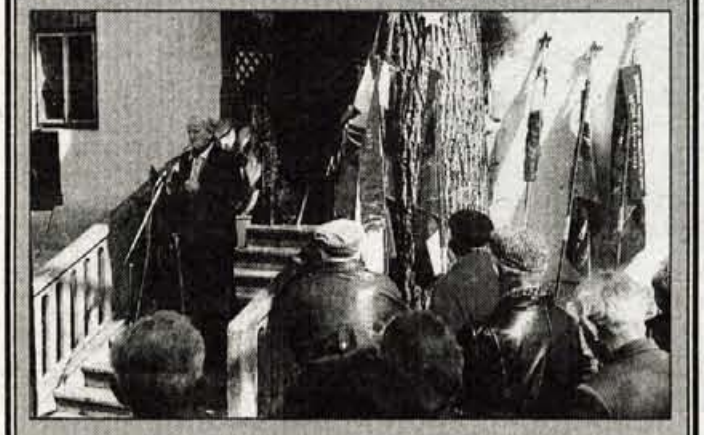

Obletnica Poljanskega bataljona

Vinharje, 26. aprila - Zveza borcev Poljane je v soboto dopoldne na domačiji Pri Brdarju v Vinharjih pripravila spominsko slovesnost ob 57. obletnici ustanovitve Poljanskega bataljona in družabno srečanje borcev. Na dobro obiskani slovesnosti je o pomenu narodnoosvobodilnega boja spregovoril narodni heroj **Maks Krmelj - Matija**, o sami ustanovitvi Poljanskega bataljona, ki je bil ustanovljen prav na ta dan - 24. aprila 1942, torej pred 57 leti, pa **Anton Peternelj - Igor**. Povedal je, da je bil ustanovljen iz skupine partizanov, ki se je po bitki v Dražgošah vrnila iz Cankarjevega bataljona na prezimovanje v domači kraj oz. Polhograjske Dolomite in stalno preganjane Poljanske čete. Zbrali so se na Brdarskem kuclju, kjer je bila razglašena odredba štaba I. grupe odredov o ustanovitvi II. bataljona, ki je pozneje, ker se je zadrževal v glavnem na območju Poljanske doline, imenoval Poljanski bataljon. Za prvega poveljnika je bil štiri dni kasneje imenovan **Pavle Brdar** - gospodar na kmetiji, kjer je bila slovesnost, ki pa je prav na ta dan ob spopadu z nemško policijsko enoto pri Brodeh izgubil življenje. Po počastitvi spomina na te dogodke so se udeleženci zadržali na družabnem srečanju. • **Š. Ž.**

Škofja Loka, 26. aprila - V četrtek je bil na Srednji lesarski šoli v Škofji Loki zaključek petdnevne delavnice "Poslovna darila", ki jo je za svoje dijake pripravila ta šola v sodelovanju z dvema učiteljema iz sorodne šole iz Lahtija na Finskem. Škofjeloška srednja lesarska šola je namreč sodelovala v programu Phare o prenovi poklicnega šolstva v lesarstvu in po sodelovanju naših učiteljev v februarju na Finskem (tam sta poleg predavanj o naši kulturni dediščini vodila tudi delavnico "Intarzije") so jim finski učitelji vrnili obisk. Tudi delavnica v Škofji Loki se je zaključila s priložnostno razstavo, na kateri so pokazali nekaj skrbno izdelanih, hkrati preprostih in dekorativnih lesenih izdelkov primernih za poslovna darila. • **Š. Ž.**

S seje radovljiškega sveta

Smetarina nič več po "glavi"?

Gospodinjstva v radovljiški občini (enako pa tudi v blejski in bohinjski) zdaj še plačujejo smetarino po "glavi", po novem bo osnova za obračun prostornina odpadkov. Sprememba je tudi pogoj za uveljavitev nove cene.

Radovljica - Ko je slovenska vlada lani sprostila cene ravnanja s komunalnimi odpadki, je kot pogoj za uveljavitev novih cen zahtevala obračunavanje po teži ali prostornini odpadkov.

Ker so stroški odlaganja odpadkov na jeseniško Malo Mežaklo višji, kot jih plačujejo povzročitelji, so občine Radovljica, Bled in Bohinj že avgusta lani predlagale (povprečno 28-odstotno) povečanje cen, ministrstvo za ekonomske odnose in razvoj je januarja letos k cenam že dalo pozitivno mnenje, za spremembo obračuna in s tem tudi za uveljavitev novih cen pa morajo občine sprejeti nov odlok o ravnanju z odpadki in sklep o tarifnih postavkah. Radovljiški občinski svet je na seji v sredo osnutek odloka že obravnaval in ga tudi sprejel, o predlogu pa bo odločal na eni od prihodnjih sej.

Na območju Komunale Radovljica gospodinjstvom po zdaj veljavnih odlokih zaračunavajo smetarino po številu stanovalcev, odvoz odpadkov iz poslovnih površin po uporabni površini, lastnikom počitniških hiš in stanovanj po povprečno velikem občinskem stanovanju in ostalim po količini odpeljanih odpadkov, po novih državnih predpisih pa je osnova za obračun lahko le kilogram (teža) ali kubični meter (prostornina). Komunala predlaga, da bi za začetek stroške zaračunavali po prostornini, kasneje pa naj bi prešli na tehtanje odpadkov na izvoru in na obračun po teži. Medtem ko so zdaj cene za uporabnike iz gospodarstva in za ostale višje kot za občane (gospodinjstva), bodo po novem za vse enake. Prvi izračuni že kažejo, da se bo po uveljavitvi novih cen smetarina za uporabnike iz gospodarstva in za ostale znižala, za gospodinjstva se bo povprečno zvišala, vendar bo povečanje zelo različno - najbolj pri manjših gospodinjstvih, pri velikih pa napovedujejo celo zmanjšanje. Po predlaganem odloku naj bi gospodinjske in biološke odpadke odvažali z zbirnih mest enkrat tedensko, papir in steklo enkrat na mesec, kosovne odpadke dvakrat na leto (enkrat tudi na klic gospodinjstev), posebne in nevarne odpadke pa enkrat letno. Dosedanje posode za smeti naj bi postopoma zamenjali z novimi, ki bi bile last komunalnega podjetja.

V razpravi je bilo slišati različna mnenja, med drugim tudi to, da je z odlokom treba urediti tudi odvoz gradbenega materiala in jalovine, poskrbeti za učinkovitejši odvoz kosovnih odpadkov ter omogočiti ljudem, da smeti tudi sami odpeljejo na odlagališče odpadkov. Direktorica Komunale Radovljica mag. Bernarda Podlipnik je ob tem dejala, da bo v občini treba urediti dva ali tri reciklažna dvorišča. • **C. Zaplotnik**

Semenj v Gorjah

Jurij privabil konje in kupce

Krajevna skupnost Gorje z društvi je minuli konec tedna pripravila tradicionalni Jurjev semenj. Letos skoraj sto konj v sprevodu.

Gorje, 26. aprila - Letošnje praznovanje sv. Jurija, zavetnika v Gorjah, se je začela z osmim Jurjevim semnjem že v petek, ko je bila popoldne razširjena seja sveta krajevne skupnosti, po seji pa so ob blagoslovitvi lipe odprli tudi Gorjanski trg.

Jurjev semenj se je začel v soboto, ko so dopoldne najprej odprli novo prodajalno mesa Gozdarsko kmetijske zadruge Gozd Bled, na stojnicah pri Domu v Gorjah pa se je začela prodaja različnih obrtnih in drugih izdelkov.

Popoldne so ob odprtju semnja pripravili kulturni program učenci osnovne šole, folklora, gorjanski fantje, podeželska mladina, domačini in drugi.

Osrednji dogodek pa je bila nedeljska Jurjeva maša in sprevod konj z blagoslovitvijo. Skoraj sto konj s konjeniki, z vprego ali brez nje se je predstavilo v nedeljo pred poldnevom domačinom in številnim obiskovalcem. Za program so poskrbeli gorjanski godbeniki, folkloristi, za veselo razpoloženje pa v soboto ansambel Vita, v nedeljo pa ansambel Obzorje.

Jurij je na letošnji sejem privabil številne konje in njihove lastnike iz različnih krajev Gorenjske, predvsem seveda iz zgornjega konca, na svoj račun pa so prišli domači razstavljavci oziroma obrtniki in tudi iz različnih krajev ter seveda številni obiskovalci. Da je Jurjev semenj postal daleč naokrog poznana tradicionalna prireditev, pa so potrdili obiskovalci od blizu in daleč še posebej v nedeljo popoldne. • **A. Žalar**

Občni zbor Turističnega društva Lesce

Lesce, majhna skupnost velikih ljudi

Pod tem sloganom so se v soboto zvečer zbrali člani tega najštevilčnejšega turističnega društva pri nas - Uspešno v peto desetletje obstoja

Lesce - Na rednem, že 41. občnem zboru so se v soboto zvečer zbrali člani Turističnega društva Lesce, ki je z 2400 člani (med 3500 krajani) največje tovrstno društvo pri nas. Med gosti je bil tudi radovljiški župan Janko S. Stušek, sicer Leščan, predstavniki Turistične zveze Slovenije, Gorenjske turistične zveze in številnih gorenjskih turističnih društev. Program je letos prvič povezovala domačinka Suzana Adžič, za kulturni del pa je poskrbel Milan Pečovnik Pidži.

Kot vsakič je poročilo o delu v preteklem letu in načrte za letošnje leto predstavil predsednik društva **Zlatko Kavčič**. Med lanskimi dogodki je bilo najpomembnejše praznovanje 40-letnice društva, ko je 40 prireditev obiskalo kar 40 tisoč ljudi. Po Kavčičevih besedah so s tem naredili prvi korak k novemu poslanstvu društva, ki naj bi bilo povezovanje ljudi. Sicer pa je lani Turistično društvo Lesce prvo leto delovalo kot društvo po zakonu o društvih, je povedal predsednik, gospodarsko dejavnost pa so ločili od društvene. Tako je bilo ustanovljeno podjetje Šobec, d.o.o., prek katerega posluje kamping Šobec. Lani je kamp obiskalo skoraj 15 tisoč gostov, ki so ustvarili 60 tisoč nočitev, s čimer je bil načrt izpolnjen. V letošnjem letu bodo v društvu zelo zadovoljni, je povedal Kavčič, če bo turistični promet v kampu enak lanskemu. V zvezi s Šobcem je Kavčič tudi povedal, da so lani obnovili obalo Save, posadili drevesa, postavili gospodarsko lopo, uredili kuhinjo in pralnico za goste, odkupili trgovino (vendar bo ta tudi letos še poslovala v organizaciji Murke), posodobili so računalniško opremo. Za uspeh si tudi štejejo, da so uspeli zaključiti naporno obdobje urejanja lastništva zemljišč okrog Šobca, tako je v zemljiški knjigi kot lastnik 60 hektarov zemljišč od glavne ceste do Rogačeve kmetije vendarle vpisano Turistično društvo Lesce, ki bo na tem mestu razvijalo turizem, je poudaril predsednik. Med načrti za letošnje leto je izpostavil obnovo golf igrišča v kampu, v Lescah pa bi radi postavili tudi recepcijo, ki bi bila zametek informativnega centra v kraju. Predsednik Kavčič je tudi povedal, da je društvo lani prejelo vrsto visokih priznanj, med drugim najvišje občinsko priznanje Veliko plaketo, Turistična zveza Slovenije jim je dodelila prvo mesto za najbolj urejen kamp ter podelila celo serijo plaket in znakov. Zlatko Kavčič je člane seznanil tudi s finančno platjo poslovanja društva; lani so imeli za 101 milijon tolarjev prihodkov ter za 94,2 milijona odhodkov. Dobička je bilo torej za 6,6 milijona, kar je nekaj manj kot leto prej, predvsem na račun stroškov okrog organizacije različnih prireditev. • **U. Peternel**

Na občnem zboru so podelili tudi priznanja za lepo urejene hiše in vrtove v letu 1998. Prejeli so jih Lenčka Arh, družina Franko, Justina Globočnik, Vera Kapus, Angelca Lipovec, družina Markelj, družina Mueller, družina Pirc, Pekarna Magušar in lastniki stanovanj v bloku na Finžgarjevi 6.

ARK MAJA
SALON PREDOSLJE - Kranj
TEL.:064 341 110
Del. čas:12.-19., Sobota 9.-13.
SALON LJUBLJANA - Črnuče
Pot k sejmišču 32 (megamarket ŽIVILA)
TEL.:061 18 00 280
Del. čas:9.-19., Sobota 9.-13.

RAZPRODAJA
RAZSTAVNIH EKSPONATOV
POPUSTI DO 50%
*KONKURENČNE CENE *KREDITI T+0
*ORGANIZIRANA MONTAŽA *BREZPLAČEN PREVOZ
UGODNO - OBROČNO PLAČILO DO 12 MESECEV.

Ob zapletu z občinskim mnenjem k imenovanju ravnatelja osnovne šole v Žireh

Ravnatelj ustvarja pogoje za dobro delo

Slobodanu Poljanšku se zdi najpomembnejše mnenje kolektiva, saj lahko oni najbolje ocenijo, ali opravlja naloge ravnatelja uspešno.

Žiri, 26. aprila - Pred tednom dni smo poročali o tem, da večina svetnikov v občinskem svetu občine Žiri ni soglašala s pozitivnim mnenjem za ponovno imenovanje Slobodana Poljanška za ravnatelja osnovne šole v tem kraju. Da bi izvedeli še drugo plat na očitke o slabem programu, pomanjkanju vizij, slabem vzdrževanju šole in njene okolice in do obiskovalcev, smo se o tem pogovarjali s prizadetim.

Najprej naj zapišemo, da je tak sklep občinskega sveta edinega kandidata za mesto ravnatelja Slobodana Poljanška precej presenetil, saj je tajno glasovanje v kolektivu pred tednom dni, ko je od skupaj 58 članov kar 55 glasovalo za njegovo ponovno imenovanje, pokazalo precej drugačno oceno njegovega dosedanjega dela. Sprašuje se, kako je mogoče razumeti tako razliko med delavci šole, ki dobro poznajo razmere in delo na šoli, ter svetniki, ki so morda tudi enostransko obveščeni. Na šestanku kolektiva je nastopil z istim programom, kakršnega je priložil kandidaturi (svet šole je zahteval njegovo dopolnitev, na občinskem svetu pa je bil ta program močno kritiziran), nastal pa je ta program že pred nekaj meseci, ko ga je izdelal kot seminarsko nalogo na šoli za ravnatelje in kjer ga je pred 18 kolegi in mentorico (sicer vodjo Urada RS za zakonodajo) uspešno zagovarjal. Vedno je dilema o tem, kakšen obseg naj tak dokument ima: odločiti se le za glavne poudarke ali podrobneje zapisati vse ocene, izhodišča in načrte, pri čemer lahko nastane cel elaborat. Odločil se je pač le za glavna opozorila, kar pa nikakor ne pomeni, da načrti in vizije niso izdelani. Nasprotno: za prehod na devetletko je vse pripravljeno, od kadrovskih do investicijskih načrtov in le od občine in države je odvisno, kdaj se bo uresničevanje teh načrtov začelo. Reformo so dvakrat temeljito obravnavali v pedagoškem kolektivu, na svetu staršev in svetu šole in tudi največje pomisleke: premalo vzgoje, prevelika storilnost in večnivojski pouk so obravnavali in si jih pojasnili.

Dosedanji ravnatelj, ki te naloge opravlja že 7 mandatov, tudi ne razume očitkov o zanemarjenosti šole, saj je bilo prav z razumevanjem občine v zadnjih letih kar precej narejenega: zamenjana so bila okna, kritina na telovadnici, obnovljene sanitarije, urejen šolski športni stadion, otroško igrišče pri vrtcu, vzdržuje se park pred šolo. Res je bil dva meseca problem, ko so neznani objestneži v nočeh na ponedeljek trgali vreče z odpadki in jih raztrosili, vendar je tudi to z nakupom zabojnika, ki ga zaklepajo, sedaj rešeno. Odprt še ostaja problem nekulturne uporabe telovadnice, saj si šola zaposlitve posebnega skrbnika ne more privoščiti, mnenja "To je naše, plačali smo s samoprispevkom, zato lahko počnemo kar hočemo!" pa jim še ni uspelo izkorenini. Novih pogodb o najemu telovadnice s strožjimi pogoji uporabe in sankcijami za škodo najemniki še niso podpisali, pa tudi s plačili čiščenja in vzdrževanja mnogi krepko zamujajo. Tudi financiranje občine ima drugo plat: razumevanje za potrebe šole ni bilo vedno podprto z obljubljenimi sredstvi, saj je občina ostala v letu 1996 šoli dolžna 6 milijonov, 1997 9 milijonov, lani pa celo 11 milijonov tolarjev, pri čemer izgube 2 milijonov zaradi zamudnih obresti občina šoli ne prizna. Tudi o oprostitvi plačevanja nadomestila za uporabo stavbnega zemljišča, kar je praksa v veliki večini občin po Sloveniji, se z občino niso uspeli sporazumeti.

Nenazadnje kaže omeniti tudi uspehe in dosežke šole, ki so skrbno zabeleženi tudi v kroniki šole: Osnovna šola Žiri je ena najbolj uspešnih šol na športnem področju v Sloveniji, o čemer priča tudi že tretja razglasitev najuspešnejše šole v popularni ŠKL (tudi letos so dobili za ta dosežek Kompasovo nagrado s potovanjem v ZDA). Poleg vrste naslovov državnih prvakov pri športu so uspešni tudi na tekmovanjih v znanju, saj ga skoraj ni področja, kjer se na regijskem tekmovanju ne bi uspeli uvrstiti tudi na državno. To priča o tem, da so na šoli dane vse možnosti tudi za intelektualni razvoj nadarjenih učencev. In kakšna je vloga ravnatelja pri tem? Jasno je, da so ti dosežki „plod dobrega dela pedagogov, ki delajo neposredno z učenci, pravi Slobodan Poljanšek, naloga ravnatelja pa je, da to delo organizira, usklajuje, ustvarja pogoje, zagotovi stimulacijo in strokovno izpopolnjevanje, predvsem pa prijetno, ustvarjalno delovno vzdušje ter dobre odnose v kolektivu. In dokler mu bo to uspevalo, pravi, bo vztrajal pri svoji kandidaturi. Ob doslej štirih uspešno izpeljanih investicijah se ne boji še pete, vse dokler bo deležen zaupanja sodelavcev.

• Š. Žargi

Občinski svet Mengeš

Po polževo korak za korakom

Za šestnajst točk dnevnega reda bo občinski svet Mengeš porabil vse srede v mesecu aprilu.

Mengeš, 26. aprila - Četrto redno sejo občinskega sveta je župan občine Mengeš Tomaž Štebe sklical prvič v sredo, 7. aprila. Takrat so ob ugotovitvi, da je "pozicijska falanga popustila", uspeli doseči potrditev glavne ceste Želodnik - Vodice na odseku Želodnik - Mengeš, potrdili pa so tudi traso mengeške obvoznice. To je bil spodbuden zaključek za nadaljevanje prekinjene seje naslednjo sredo.

V nadaljevanju seje čez teden dni je bilo med razpravo o statutu in poslovniku občine Mengeš čutiti prizadevanja za spravljivo delovanje in dogovarjanje. Koliko je bilo zavestne odločenosti, da s prepirom in nasprotovanji ne bo moč kaj prida narediti in premakniti, pa ni bilo treba dolgo čakati. Očitno je bila v poziciji zares velika želja, da bi čimprej oziroma že na tem nadaljevanju sprejeli tudi občinski proračun in da bi uresničili nekatera opredeljena izhodišča. Zato so bili pripravljeni ponuditi celo vtis, da se tudi znotraj koalicije ne strinjajo vsi o vsem oziroma je zato neenotnost pri glasovanju, ki so jo "poudarili" predvsem člani liste za Mengeš, namigovala, da se je v občinskem svetu začela nova polarizacija. Vendar je bilo že takrat v prvem nadaljevanju seje med odmorom nedvoumno slišati, da so na prejšnji seji v poziciji veliko popustili in da zato zdaj pričakujejo to tudi z druge, opozicijske strani. No, statut in poslovnik sta bila sprejeta v veliki večini s pretežnim konsenzom, vendar pa, kot se je izkazalo, s pogojem, da bo zato tudi opozicija za naprej spravljivejša. Rahlo razočarjanje se je pri županu in še nekaterih iz pozicije pokazalo, ko so po približno peturni razpravi in sprejemanju statuta ter poslovnika takrat člani SLS, LDS in ZLSD odločno odklonili županovo željo, da sejo takoj nadaljuje s točko proračun za letos in da bi čimprej na izredni seji sprejeli tudi pravilnik o ugodnem kreditiranju na področju malega gospodarstva, kmetijstva in turizma. Peturno sprejemanje sprememb statuta in poslovnika je bilo nenazadnje za večino dovolj in ni bilo volje, da bi še v naslednji dan sprejemali proračun.

Čez teden dni, 21. aprila, je zato prišel na vrsto proračun in z njim še devet točk ter po končani redni seji takoj nadaljevanje druge izredne seje. Župan je moral slišati kar precej kritičnih o nemogoče oblikovanem proračunu in zakaj vse, kar je bilo sprejeto v prejšnjem mandatu v občinskem svetu, zdaj zavrača in skuša zavreti. Potem pa je prišlo na vrsto glasovanje o amandmajih. Največ jih je posredovala svetniška skupina Peter Gubanc (LDS), Jože Rožman (ZLSD) in Jožica Komatar (SLS) in velika večina je bila naravnanih za namenjanje denarja za športno dvorano. Po začetni pripravljenosti večine, da se denar namenja za dvorano, se je potem "razpoloženje" očitno prevesilo, saj so od načrtovanih prek 60 milijonov za dvorano z amandmaji namenili dobrih 15 milijonov. Sprejetje proračuna pa je bila minulo sredo tudi edina točka, ki so jo uspeli obdelati. Seja je bila potem spet za teden dni prekinjena. Tako jih v nadaljevanju še vedno čaka devet točk in po redni seji še izredna.

• A. Žalar

Občinski svet Jezersko

Po ločitvi od Preddvora največ o denarnih zadevah

Zaključni račun proračuna občine Preddvor in premoženjska bilanca sta na seji občinskega sveta Jezersko spodbudila največ razprav.

Jezersko, 28. aprila - Ko gre za nekdanjo skupno občino Preddvor, so namreč Jezerjani previdni. V delitvenem razmerju med novima občinama Preddvor in Jezersko ima slednja 20-odstotni delež, kar ne velja le za ugodnosti temveč tudi za dolgove. Kot razlagalca so na seji pričakovali preddvorskega župana Mirana Zadnikarja, tako pa je poslal svojo računovodkinjo, ki je točki sicer detajlno razložila, vendar v okviru svojih strokovnih pristojnosti.

Tako so Jezerjani zvedeli, da ima država do prejšnje občine Preddvor, v kateri je bilo še Jezersko, za kakih šest milijonov tolarjev neporavnanih obveznosti. Jezerjane pa je bolj skrbelo, koliko je še neporavnanih obveznosti občine do njenih upnikov, saj jih potem, ko so podedovali izgubo javnega zavoda Osnovna šola Matije Valjavca v Preddvoru, skrbi, da bi si nič hudega sluteč naprtili še kakšen neporavnan račun. Toda terjatev v zaključnem računu ni, zato so svetniki občine Jezersko sprejeli vse sklepe v zvezi z njim, tudi tiste, ki zadevajo krajevne skupnosti. Sicer pa se na Jezerskem zavedajo, da sta do ureditve delitvenih razmerij obe novi občini, Preddvor in Jezersko, pravna naslednika stare občine in obe odgovarjata za njene neporavnane obveznosti. Beseda je bila tudi o premoženjski bilanci, ki v občini Preddvor vsako leto kaže dobre rezultate, saj se premoženje povečuje z intenzivnostjo okoli 50 milijonov na leto. Kako pa bo z delitveno bilanco med občinama, ki sta nastali iz nje, pa stvari še niso dorečene, čeprav je znano razmerje 80 proti 20. Občina Jezersko se še vedno lahko vključi tudi v delitveno bilanco po nekdanji občini Kranj, saj se v prejšnjem mandatu pet občin še ni dogovorilo o njej. Delež občine Jezersko v tem kolaču je sicer majhen, poldrugi odstotek znaša, vendar menda tudi pri tem lahko veliko iztržijo.

Ko je župan Milan Kocjan poročal o delu občine, ni mogel mimo dejstva, da Zgornjega Jezerskega ni zajel spisek demografsko ogroženih naselij. Do novega zakona o regijah namreč velja še stara zakonodaja, po kateri je demografsko ogroženo le Spodnje Jezersko. Kljub temu bo občina kandidirala na razpisu za demografsko ogrožena območja, na seji pa so se dogovarjali, ali naj ta sredstva porabijo za dokončanje ceste proti stari cerkvi, za cesto ob jezeru ali za streho na šoli. Kot je znano, je podružnična šola na Jezerskem že dlje časa v slabem stanju, v še slabšem pa od letos, ko je zaradi počene cevi poplavilo prostore. Za obnovo šole ravno ta čas iščejo najugodnejšega ponudnika, ta naloga ima prednost pred širitvijo vrtca, o čemer je župan obvestil tudi starše. • D.Z.Žlebir

ZRCALCE, ZRCALCE

"Če se zamaši stranišče, pokličem na Otok"

V blejski občini se pripravljajo na ustanovitev svojega komunalnega podjetja. Občinska uprava je kot delovno ime predlagala, da bi se javno podjetje imenovalo Otok d.o.o. Bled - zato, ker je otok najpomembnejši del Bleda in komunala najpomembnejša dejavnost občine. Svetniki se s takšnim imenom niso strinjali, češ da otok ne simbolizira komunalne dejavnosti; eden med njimi pa je dejal, da bi v določenih primerih to lahko zelo čudno zvenelo. In je navedel primer: "Če se zamaši stranišče, pokličem na Otok."

Hotelirji in žičničarji se povezujejo

Kranjska Gora, 26. aprila - Zaradi pomembnih nalog na področju pospeševanja razvoja turizma so se predstavniki turističnega gospodarstva v občini Kranjska Gora odločili, da ustanovijo sekcijo hotelirjev kot strokovno telo zavoda za promocijo in razvoj turizma. Prejšnji četrtek so ustanovili sekcijo hotelirjev in žičničarjev, predsednik sekcije pa je direktor hotela Lek Matjaž Konda. V sekciji so kranjskogorske žičnice, občina, Zavod za promocijo turizma, hoteli Špik, Relax, Kotnik, Lek, Kompas, hoteli Gorenjka, hotel Alpina in Terme d.d. V sekciji bodo sodelovali pri snovanju programa pospeševanja razvoja turizma v občini, pripravljali strokovne posvete ter se vključevali v vse programe, ki so povezani s turizmom. • D.S.

Ambulante nujne pomoči v Kranju letos ne bo

Kranj - Čeprav se je še pred tedni zdelo, da bo že poleti stekla gradnja ambulante nujne medicinske pomoči v Kranju, se to ne bo zgodilo. Kot nas je obvestila **Mira Starc**, načelnica oddelka za družbene javne službe na Mestni občini Kranj, ministrstvo za zdravstvo ni dalo pozitivnega odgovora in ni odobrilo sredstev, tako da z gradnjo letos ne bo nič. Kljub temu na mestni občini pripravljajo potrebno dokumentacijo, za sredstva ministrstva za zdravstvo pa se bodo potegovali spet prihodnje leto. Kranjčani bodo torej na ambulanto morali počakati (vsaj) še eno leto. • U. P.

Spremenili ime vasi

Radovljica - Krajani Praproč, vasice iz okolice Ljubnega, so pred dvema letoma na krajevno skupnost in občino naslovili zahtevo za preimenovanje vasi v pravilno, več kot sto let staro in med ljudmi edino uveljavljeno ime Praproše. Občinski svet je na seji v sredo postopek za preimenovanje vasi dokončal in sprejel odlok, po katerem bodo Praproče spet Praproše, greben med Ljubnim in Prapročami pa nič več Prapročko Brdo, kot je zapisano v katastrskem načrtu iz 1977. leta, ampak spet Praproško Brdo. Občina je za preimenovanje pridobila tudi pisno soglasje Znanstvenoraziskovalnega centra Slovenske akademije znanosti in umetnosti. Zaradi spremembe imena bo nekaj stroškov: občina bo plačala nove krajevne table in hišne številke, domačini pa zamenjavo osebnih dokumentov. • C.Z.

Ni velike zagretosti za Krvavec

Vodice, 26. aprila - Pravnoformalno in lastniško kar zadeva krvavški vodovod in oskrbo s pitno vodo v občini Vodice stvari še vedno niso urejene. Vendar to ni glavni razlog, da v občinskem svetu niso ravno z navdušenjem razpravljali o krvavškem vodovodu in njegovem programu v prihodnje.

V Vodicah so pravzaprav z oskrbo s pitno vodo iz krvavškega vodovoda namreč prej nezadovoljni kot pa obratno. Razlog za to je prav gotovo, ker so po vsakem močnejšem deževju oziroma zakalitvi zajetja v občini Vodice brez pitne vode. Zaradi podobnih težav in razprav, kakšna je krvavška voda v primerjavi s kamniško, so vsaj manj zainteresirani za ureditev in oskrbo iz krvavškega vodovoda tudi v Mengšu in v Komendi. Zato sta Komenda in Vodice pooblastila mengeškega župana, da v prihodnje dela na razčiščevanju tega vprašanja, cerkljanski župan Franc Čebulj pa ima na podlagi tega dogovora na skrbi krvavški vodovod in razlage v zvezi z njim. Ne glede na to, koliko bo razlogov za in proti na obeh straneh, so v Vodicah prepričani, da brez posega države problem ne bo rešen. Sicer pa imajo tudi v občini Vodice že svojo vrtino, ki bi jo lahko na podlagi analize usposobili vsaj za preskrbo ob konicah oziroma ob pomanjkanju, ko krvavška voda presahne. Na seji pa je bilo slišati tudi strokovno mnenje, da bi občina Vodice morala skleniti pogodbo z občino Domžale, v kateri je sedež podjetja, ki zdaj upravlja krvavški vodovod. Na ta način bi tudi v nadaljevanju občina Vodice laže nastopala kot partner v dogovarjanju in odločanju o preskrbi s pitno vodo doma oziroma o navezavi na kamniško ali krvavško. • A. Žalar

Občina Preddvor odda v najem zemljišče parc. št. 1270 k.o. Breg ob Kokri v izmeri 780 m2 (nasproti obrata Jelovice).

Zemljišče je primerno za postavitev začasnega (montažnega) objekta turistično-gostinske narave, najemniku pa se pogojuje opravljanje promocije turistične ponudbe v občini.

Predloge in ponudbe naj interesenti pošljejo v zaprtih kuvertah na naslov Občina Preddvor, Dvorski trg 10, 4205 Preddvor - najem zemljišča", v desetih dneh po objavi razpisa. O izboru bo izbrani ponudnik obveščen pismeno.

Dodatne informacije interesenti dobijo v pisarni Občinskega urada v Preddvoru v času uradnih ur.

PREDDVOR

Župan občine Preddvor
Miroslav Zadnikar

KULTURNI KOLEDAR

KRANJ - V Prešernovi hiši je odprta razstava ***Prešeren in Kranj.*** V galeriji Mestne hiše Kabinet slovenske fotografije predstavlja ciklus fotografij Pešci avtorja ***Oskarja Karla Dolenca.*** V Galeriji Sava razstavlja akad. slikar ***Albin Polajnar***. V Mali galeriji Mestne hiše razstavlja ***Nejč Slapar.*** V preddverju Iskratel razstavlja akad. slikar ***Franc Vozel***. V Cafe restaurantu Yasmin razstavlja ***Jure Cekuta.***

JESENICE - V razstavnem salonu Dolik razstavlja ***Lojze Logar.***V Kosovi graščini razstavlja slike in grafike slikar ***Berko.***

RADOVLJICA - V Galeriji Šivčeva hiša razstavlja akad. slikar ***Marij Vrenko***. V galeriji Pasaža radovljiške graščine razstavlja barvne fotografije ***Jaka Čop***. V Galeriji Avla Občine Radovljica razstavlja slike akad. slikarka ***Brigita Požegar.*** V Savnikovi hiši fotografije na temo "Utrinki z Nove Zelandije" razstavlja ***Stane Klemenc.*** V prostorih Gorenjske banke je odprta prodajna razstava slik ***Marjana Rozmana.***

BLED - Festivalni dvorani je odprta ***Triglavska razstava*** , sto slik iz fonda triglavske likovne galerije. V Galeriji TRG Bled razstavljata slikarka ***Draga Soklič*** in akad. kipar ***Stane Kolman***. V hotelu Astoria je na ogled prodajna razstava likovnih del ***Karla Kuharja,*** fotografije na temo "Pustne maske" pa razstavlja ***Drago Kuralt.***

BOH. BISTRICA - V Muzeju Tomaža Godca je na ogled razstava ***250 let Žiga Zoisa.***

BEGUNJE - V Galeriji Avsenik razstavlja slikar ***Veno Dolenc.***

ŠKOFJA LOKA - V Galeriji Loškega muzeja razstavlja ***Tomaž Gorjup,*** v Okroglem stolpu pa je na ogled razstava ***Ribištvo na Loškem***. Loški muzej je spet odprt vsak dan od 9. do 18. ure, ob ponedeljkih zaprto. V Galeriji Ivana Groharja razstavlja fotografije ***Stojan Kerbler.*** V Galeriji Fara razstavlja grafike ***Jože Žlaus.***V Knjižnici Ivana Tavčarja razstavlja slike ***Janez Justin***. V "mini galeriji" Upravne enote Škofja Loka razstavlja poslikave na panjskih končnicah ***Alja Kump - Ankerst*** iz Kranja.

TRŽIČ - V Paviljonu NOB je na ogled razstava ***Krivi lov v Karavankah.***

KAMNIK - V Galeriji Veronika razstavlja slikarka ***Greta Boltar.***

GORENJSKA ON LINE: www.media-art.si

Novo v kinu

MAMIN SINKO, BENEŠKA KURTIZANA

V tem tednu prihajata na filmska platna komedija Mamin sinko in zgodovinski Beneška kurtizana.

Vedno sijajna **Kathy Bates** (kdo je ne pozna iz Zelenih ocvrtih paradižnikov, Misery in drugo) zaščitniško varuje svojega že okroglih trideset let starega sina, igra ga komik **Adam Sander**. Družbeno neprilagojeni sinko z vodo oskrbuje moštvo univerzitetnih športnikov. Novi trener pa ga sprejme v moštvo in tako brez vednosti svoje mame postane sijajen napadalec v ekipi ameriškega nogometa. Kaj pa se zgodi, ko mama to izve? Režiser komedije **Mamin sinko** je **Frank Coraci**.

Glavno vlogo v filmu Beneška kurtizana igra **Catherine McCormack**(Pogumno srce), ob njej pa še **Oliver Platt, Jacqueline Bisset** in drugi. Režiser **Marshall Herskovitz** je film posnel po romanu Margaret Rosenthal. Zgodba o legendarni beneški kurtizani Veronici Franko je iz časa, ko so ženske imele bore malo pravic in so veljale za moško lastnino. Vendar pa je Veronica izjema, saj s svojo inteligenco, čustvi in zunanjim izgledom sama skrbi za svojo usodo. Ko preti Benetkam huda nevarnost, prav Veronica uporabi svoje čare in vpliva na preokret dogodkov, sebi pa izbere pravega moškega.

RAZSTAVLJA JURE CEKUTA

Kranj - V Caffe Yasmin skrbijo, da je v njihovih prostorih vedno na ogled zanimiva slikarska razstava. Minuli konec tedna so odprli razstavo likovnih del slikarja Jureta Cekute. • **Foto: Tina Dokl**

Iz zbirke Nova slovenska knjiga

NOVA VUGOVA KNJIGA

V Založbi Mladinska knjiga je te dni izšla nova knjiga lanskega Prešernovega nagrajenca Saše Vuge z naslovom Na rožnatem hrbtu faronike.

V zbirki Nova slovenska knjiga, ureja jo Aleksander Zorn, je izšel nov roman Saše Vuge, enega najboljših slovenskih stilistov. Vugov roman se dogaja v letu 1612 na Tolminskem v obdobju, ko je v te kraje prihajala nesreča za nesrečo od kobilic, hrvaških plačancev, do lakote in seveda tridesetletne vojne. Kljub temu, da se v romanu nizajo neveseli dogodki, da je to najnovejše Vugovo delo napisano optimistično. Zgodba govori o prizadevanjih neke vasi, da bi k cerkvi dozidali "rdečkasto zasenčeni zvonik", pa gre graditeljem vse narobe, ker je riba faronika, na kateri po legendi stoji svet, "potresala rep". • **L.M.**

Ob koncu sezone še festival

TALIJA SE DRŽI NASMEH

Dob pri Domžalah - Najzanimivejše letošnje predstave gorenjskih gledaliških skupin se bodo junija (18., 19. in 20.) v treh večerih predstavile na drugem Festivalu gorenjskih komedijantov, kot je Združenje gledaliških in lutkovnih skupin Gorenjske poimenovalo zaključno gledališko srečanje.

V letošnji gledališki sezoni, ki se z majem poslavlja, so gorenjske gledališke skupine postavile na oder osemnajst predstav. Vse si je ogledal tudi letošnji usklajevalec programa Festivala kranjskih komedijantov Peter Militarov, ki je tudi odbral štiri predstave za festival na Dobu, kjer že drugo leto zapored gostoljubno vabi v letno gledališče KUD Jani Virk iz Doba.

Izbor teh predstav seveda ne pomeni tudi, da so to edine zanimive predstave, ki so so jih letos igrali na gorenjskih odrih. Selektor je za festival predvidel kar šest predstav, ki pa jih seveda v tri večere ni mogoče uvrstiti. Med zanimivo bero, takšno, da zasluži predstavitev še na kakšnih gledaliških srečanjih, je selektor naštel še nekaj predstav. Arrabalov Piknik na bojišču v izvedbi Gledališča Boh. Bistrica in režiji Darka Čudna si bodo novembra lahko ogledali tudi na Čufarjevih dnevih na Jesenicah. Za Ostrovrharjevo srečanje jeseni v Pirničah in v Medvodah pa sta bili izbrani predstavi Ta bol teatra KPD Josip Boltežar Kranjska Gora z naslovom Roksi v režiji Metke Dulmin in pa Mateje Rebe predstava Lajnarska v izvedbi Rastka Tepine.

Za festival so predvidene tele predstave: Držićeva komedija Tripče de utolče v izvedbi Gledališča Belanskega, KUD Boh. Bela v režiji Antona Kelbla. Drugi večer bo na sporedu predstava Gledališča Boh. Bistrica z Jalnovimi Rojenicami v režiji Nika Kranjca - Kusa, Loško gledališče pa bo zaigralo Vinka Moederndorferja enodejanko Jožef in Marija v režiji Jožeta Valentiča. Festival bo zaključila Cooneyjeva komadija Pokvarjeno v izvedbi KUD Primskovo, v režiji Jožeta Basaja. Dve od teh predstav bosta predstavljeni tudi na republiškem gledališkem srečanju.

Igralska skupina iz Predoselj je v tej sezoni posrečeno zaigrala Pokvarjeno.

Tako kot so na gorenjskih odrih v tej sezoni prevladovale skoraj same komedije, je tudi selektor med zanimivi predstavami težko izbral še kaj drugega kot le komedijo. Med izjemami so prav gotovo predstave Rojenice, to je bila tudi krstna predstava, pa Piknik na Bojišču pa Lajnarska. Ob vsesplošnem prepričanju, da ljudje hočejo le komedije, se skupine odločajo skoraj po pravilu le zanje. Kaže, da se je pogum izbirati tudi na amaterskih odrih zahtevnejše predstave, že dolgo tega izgubil. Komaj, da se še kdo spomni, kako je jeseniško ljubiteljsko gledališče na Jesenicah takoj po vojni na svojih odrskih deskah igralo klasična gledališka dela od Cankarja do Shakespeareja, po podobnih tekstih pa so posegali tudi drugje. Na komedije kot so dandanašnji Skupno stanovanje, Poročil se bom s svojo ženo in podobne zadeve, ki se kar vrstijo, nekdaj niti pomislili niso.

Le nekatere gledališke skupine se v iskanju svojega gledališkega izraza znajo izogniti pastem, ki jih prinašajo komedije. Te zvrsti, pa naj gre za lažjo ali zahtevnejšo, nikakor ni enostavno igrati. Zato gre pohvaliti navdušence, ki znajo poiskati kaj novega in svežega, kot se je to letos posrečilo gledališčnikom v Boh. Bistrici, ki so iz Jalnove zapuščine izbrskali Rojenice in jih uprizorili kot ljudsko igro. Nekaj podobnega so letos poskušali tudi na Dovjem s Skrivnostjo Blaščeve jame. Na Boh. Beli so posegli po klasični Držićevi komediji, v Predosljah pa so posrečeno pripravili komedijo Pokvarjeno. Po sodobnem slovenskem tekstu so v tej sezoni posegli le na Loškem odru z dvema Moederndorferjevima enodejankama. Preskušeni avtor Kishon s svojim Poročnim listom pa se Žirovcem, ki so lani blesteli z Nobelovcem Dariem Foem, tokrat ni posrečil.

In kdo so najboljši amaterski igralci? Za Linhartovo zlato značko je predlagan Marko Soklič, katerega glavna vloga v komediji Tripče de utolče-Marina Držića na odru na Boh. Beli je več kot imenitna. Med vrsto dobro zaigranih vlog v komediji Pokvarjeno na predoseljskem odru izstopa v vlogi sluge Franc Kozelj - zato je prav tako predlagan za zlato Linhartovo značko.

Gledališka sezona gre seveda h koncu, vendar pa ljubiteljske skupine še pripravljajo premiere, ki pa seveda ne bodo več konkurirale za posamezne festivale in srečanja v tej sezoni. Oder mladih pri CKD ZKO Kranj bo 5. maja v Prešernovem gledališču Kranj premierno zaigral Svinjskega pastirja, režija Lojze Domajnka. Dva dni kasneje pa bo v Sori KUD Oton Župančič Sora uprizoril dramo Lovrač, ki jo je po povesti Jana Plestenjaka (1899-1947) dramatiziral Jernej Novak, režiral pa Peter Militarov. • **Lea Mencinger**

Ob svetovnem dnevu knjige in slovenskih dnevih knjige

DO SEDAJ IZDALI ŽE TRI PESNIŠKE ZBIRKE

Kranj, 28. aprila - Na Srednji ekonomski in upravno-administrativni šoli so pretekli četrtek pripravili literarni večer, na katerem so predstavili pesniško zbirko dijakov Simona Berganta in Judite Polak z naslovom Sprane sence. Ob tej priložnosti so odprli tudi razstavo računalniških grafik Simona Berganta in fotografij Jasne Moravec.

Izdajanje pesniških zbirk učencev na šoli postaja tradicija, saj je to že tretja tovrstna publikacija. Po besedah prof. Irene Koncut Marolt je na šoli veliko učencev, ki pišejo. Že v šolskem glasilu objavijo veliko poezije, najboljšo pa izdajo v zbirki. Z obema prireditvama so želeli obeležiti tudi UNESCOV svetovni dan knjige, pa tudi slovenske dneve knjige.

Simon Bergant je dijak četrtega letnika, njegova poezija pa je precej pesimistična in obravnava bivanjske probleme. Njegova strast je tudi računalništvo in računalniška glasba. Judita Polak pa je dijakinja tretjega letnika in je prav tako glasbenica. Njena poezija v zbirki pa je veliko bolj igriva. Gre torej le za drobec literarne ustvarjalnosti dijakov. Dijakov, ki pišejo, pa je še veliko več in ravno takšno izdajanje zbirk je vzpodbuda za vse ostale, da pokažejo svoj talent. • **Besedilo: P. B., foto: T. D.**

Dnevi slovenske knjige '99

PODARJALI SMO KNJIGE

Tržič - Medtem ko so minuli teden po Sloveniji knjige bile naprodaj s popustom, so se drugje domislili tudi nekaterih posebnosti.

V Škofji Loki so že tretje leto zapored organizirali dobrodelno akcijo, v kateri zbrane knjige namenijo slovenskim knjižnicam v zamejstvu. Kot so povedali v Knjižnici Ivana Tavčarja v Škofji Loki, te dni še sprejemajo knjige tako v knjižnici kot tudi v prostorih Občine Škofja Loka, zato še ni znano število zbranih podarjenih knjig. Podarjene knjige so letos namenili knjižnici slovenskega Kulturnega društva France Prešeren v Skopju. Tja so že lani poslali okoli sto knjig, zaradi izrednega zanimanja pa bodo letos zbrane knjige domala v celoti poslali Slovencem v Makedonijo.

V tržiški knjižnici dr. Toneta Pretnarja pa so minuli teden knjige podarjali svojim bralcem. Seveda le podvojene izvode, kar jim bo vsaj za malenkost in za kratek čas omililo tudi hudo prostorsko stisko na policah. V minulem tednu so za bralcem namenili več kot 500 knjig, ki so jih le-ti po lastnih željah lahko izbrali pripravljene na pultu. Sprva presenečeni bralci so kupe knjig, ki so jih dopolnjevali knjižničarji vsak dan, previdno raziskovali, nekateri so vzeli po eno, drugi tudi po več rabljenih knjig - največ za odrasle, nekaj tudi za otroke. Med njimi je bilo največ leposlovnih, nekaj pa tudi strokovnih. Večina je tak način počastitve dnevov slovenske knjige in svetovnega dneva knjige pozdravila. V tržiški knjižnici so z letošnjo akcijo zadovoljni, zato jo bodo ponovili še kdaj. Na sliki: Tržiška knjižnica podarja knjige bralcem. • **L.M., foto: Tina Dokl**

Kranjska Sava uresničuje nov razvojni koncept

Tudi spremenjena Sava uspešna

Kranjska Sava je v naložbe doslej spremenila slabo polovico Goodyearove kupnine, saj je dobre pri nas težko najti.

Kranj, 23. aprila - Kranjska Sava se je lani krepko spremenila, saj je izdelavo nekaterih gumenotehničnih izdelkov in avtomobilskih pnevmatik prenesla v Goodyearovi družbi. Preuredila je preostalo proizvodnjo, se usmerila v kemijo in turizem in seveda spretno obračala Goodyearovo kupnino, saj so od 120 milijonov dolarjev doslej za naložbe porabili le 50 milijonov dolarjev. Poslovanje v lanskem letu je bilo uspešno, saj so ustvarili 1,7 milijarde tolarjev čistega dobička, četrtino več kot leto poprej. Zato si delničarji lahko obetajo 400 tolarjev bruto dividende na delnico, kar je sto tolarjev več kot lani.

Poslovanje v lanskem letu je bilo uspešno, saj smo presegli načrtovane cilje, uspešno poteka prestrukturiranje, katerega končni cilj je doinvestiranje programov, ki bodo imeli dober donos, je na tiskovni konferenci dejal **Janez Bohorič**, predsednik uprave kranjske Save. Skupaj s članoma uprave **Vinkom Perčičem** in **Emilom Vizoviškom** so podrobno predstavili poslovanje v lanskem letu in letošnje načrte.

Janez Bohorič, predsednik uprave kranjske Save.

V mešani družbi 60 odstotkov zaposlenih

Kranjska Sava je lani doživela korenite spremembe, ki jih je prinesel ameriški koncern Goodyear. V začetku leta je začela poslovati mešana družba GEPE, ki je v 25-odstotni lasti Save, vanjo so prenesli izdelavo pogonskih elementov in zračnih vzmeti. Natančno sredi leta pa še Sava Tires, ki je v 40-odstotni lasti Save, vanjo so prenesli izdelavo avtomobilskih pnevmatik, ki so leto poprej predstavljale skoraj tri četrtine Savine proizvodnje.

Ob koncu leta 1997 je bilo v Savi 3.338 zaposlenih, ob koncu lanskega leta pa 1.281, v obeh mešanih družbah pa 2.011, kar pomeni, da ljudje niso izgubili dela. V bodoče naj bi odprli precej novih delovnih mest.

Proizvodnja, ki so jo prenesli v obe mešani družbi, je tako za Savo postala naložba, njena premoženjska bilanca se ni zmanjšala, le drugače je sestavljena.

Spremembe tudi v preostali proizvodnji

Spremembe je lani doživela tudi preostala proizvodnja, saj so ukinili izdelavo umetnega usnja, gumenih cevi, nekaterih stiskanih izdelkov in premaznih tekstilov. Tako zdaj prevladujejo zračnice za skuterje in mopede, ki imajo približno četrtinski delež, pomemben izdelek so transportni trakovi ter seveda zračnice za avtomobilsko pnevmatiko. Približno za četrtino so povečali obseg izdelkov za zaščito okolja, ki jih izvozijo kar 85 odstotkov. Prav tako za četrtino so povečali obseg tehničnih in kemičnih izdelkov, pri ofsetnih gumah pa so kljub težavam na japonskem trgu obseg poslovanja celo podvojili. Pri pnevmatiki za skuterje so z novostmi in ugodnimi cenami okrepili položaj v prvi vgradnji pri evropskih izdelovalcih, tudi pri drugi vgradnji. Prav tako so izboljšali tržni položaj pri plaščih za mopede. Prodajo gumenih zmesi so povečali za dobro četrtino.

Sava si precej obeta od lani ustanovljene mešane družbe Sava Advanced Polymers, ki so jo ustanovili z ameriškim partnerjem, Sava pa ima v njej 51-odstotni lastninski delež. S siloksiranom se bodo razširili na področje kemije in to v sam njen vrh, v kemijo naprednih polimerov. Izdelek bodo dopolnili s storitvijo - z antikorozijskim premazom. Nova družba bo ekskluzivna izdelovalka in prodajalka teh izdelkov v Sloveniji, na trgih nekdanje Jugoslavije in Sovjetske zveze, za Avstrijo, Poljsko, Češko, Slovaško, Madžarsko in Romunijo, tržila bo tudi drugod. Janez Bohorič je povedal, da bo glavni del proizvodnje na območju Luke Koper, antikorozijski del pa v Kranju, pognali jo bodo koncem leta.

Letos pričakujejo kar 20-odstotno rast, kar je zaradi znakov recesije zelo smeli načrt. Vendar po treh mesecih načrta še niso spremenili, saj direktorji programov še ocenjujejo, da ga lahko dosežejo. Ob koncu aprila bodo naredili natančnejšo, tako imenovano oceno 4 + 8 mesecev.

Lani so izdelali 41.600 ton izdelkov, kar je bilo na ravni leta poprej, proizvodnja, ki je v Savi ostala, je bila za 2,8 odstotka nižja. Zanjo so iztržili 24 milijard tolarjev, kar je bilo za 11,6 odstotka več kot leto poprej, delež izvoza pa je bil skoraj 70-odstoten.

Precej povečali dobiček

Zaradi vseh omenjenih sprememb je seveda treba lansko bilanco Save brati z ustreznim razumevanjem podatkov. Tudi omenjeni iztržek, saj je v njem še polletna izdelava avtomobilskih pnevmatik. Zato jasnejšo sliko dajejo primerjalni podatki brez Save Tires, GEPE in ukinjenega Vist.

Tako je lanska prodaja znašala 8,9 milijarde tolarjev, kar je bilo 3,6 odstotka več kot leto poprej. Letos pričakujejo 10,9 milijade tolarjev prodaje.

Zaradi izboljšanja poslovanja gumenotehničnih programov, predvsem pa zaradi ustvarjenih kapitalskih dobičkov, je lani bruto dobiček znašal 2,2 milijarde tolarjev, kar je nominalno polovica več kot leto poprej. Po plačilu davka je čisti dobiček znašal 1,7 milijarde tolarjev, kar je skoraj četrtino več kot leto poprej. Letos pričakujejo 2 milijardi tolarjev dobička. Donosnost kapitala je bila lani 4,6-odstotna, leto poprej 4,1-odstotna, letos naj bi bila 5-odstotna. Investicije so lani znašale 2,5 milijarde tolarjev, letos naj bi se povzpele na 3,78 milijarde tolarjev.

Večja dividenda, delnice jeseni na borzi

Knjigovodska vrednost delnice (nominalno znaša 10 tisoč tolarjev) se je s 17.564 tolarjev ob koncu leta 1996 povzpela na 21.995 tolarjev ob koncu lanskega leta. V dveh letih se je potemtakem njena knjigovodska vrednost povečala za četrtino. Kolišna je tržna, se bo dokončno pokazalo jeseni, ko bodo na borzi. Septembra, najkasneje oktobra naj bi bile uvrščene v borzno kotacijo A.

Nekateri mali delničarji so jih namreč že prodali, na začetku jih je bilo 43 tisoč, zdaj se je njihovo število zmanjšalo za 6 do 7 tisoč. Kupovala jih je Sava, v sklad lastnih delnic, kjer jih je že približno 10 odstotkov. Po besedah Janeza Bohoriča jih bodo namenili za zamenjave z delnicami podjetij, katerih nakup bo zanimiv.

Sava bo temeljito "pospravila" preostali del tovarne, saj napovedujejo, da bodo po letu 2000 vsi proizvodni programi dobičkonosni. V zadnjem letu so jih nekaj že ukinili, nekaj prenovili, za nakatere še iščejo ustrezne rešitve. Tako razmišljajo, da bi izdelavo plaščev za kolesa preselili v dežele, kjer je delo cenejše, saj se bodo le tako izognili izgubam. V poštev bi prišla tovarna Borovo na Hrvaškem, vzhodnoevropske države (Poljska) ali dežele daljnega Vzhoda. Brez takšnega ukrepa bo pri tem programu izguba večja. Sicer pa je še leta 1996 na teh programih znašala približno 10 milijonov mark, leta 1997 je znašala 6 milijonov mark in lani 2,5 milijona mark.

Uprava bo nadzornemu svetu predlagala, naj bruto dividenda na delnico znaša 400 tolarjev, kar je sto tolarjev več kot lani. Nadzorni svet se bo sestal 5. maja, skupščina bo v začetku junija, nakar bodo dividende v tridesetih dneh izplačane, torej pred dopusti.

Porabili slabo polovico kupnine

K dobičku je lani precej prispevalo spretno obračanje kupnine, saj so doslej za nakupe drugih podjetij porabili 50 od 120 milijonov dolarjev. V prihodnjih letih pa bo Sava dobila še 65 milijonov dolarjev, saj Goodyear namerava postati večinski lastnik.

Razmere v Savi so tako postale povsem drugačne kot v drugih slovenskih podjetjih, ki jim primanjkuje denarja za naložbe. Sava pa po Bohoričevih besedah težko najde dobre naložbe, s katerimi uresničujejo nov razvojni koncept.

Lani so kupili gumarski del Kemične tovarne Moste, s katerim dopolnjujejo izdelavo profilov. Na Ptuju je šlo lani zaradi 50 milijonov tolarjev izgube v stečaj podjetje Guma Ptuj, tam so ustanovili novo podjetje Sava Guma in zanj kupili Tamovo proizvodno halo na Ptuju. Največja lanska naložba je bil nakup 40-odstotnega deleža v blejskem podjetju Turizem in rekreacija, kjer imajo zaradi nedokončanega lastninjenja 57 odstotkov upravljalskega deleža. Podjetje se je zdaj preimenovalo v Golf in kamp Bled.

• **Marija Volčjak, foto: Miha Golobič**

V spremenjeni Savi so na pomenu pridobili transportni trakovi.

Rešitve za HTP Lovec ni več

V hotelu Lovec stavkajo

Včeraj je bil na kranjsko okrožno sodišče že vložen predlog za uvedbo stečajnega postopka - Brez dela štirideset zaposlenih

Bled, 26. aprila - Štirideset zaposlenih v blejskem hotelu Lovec in penzionu Mlino je v nedeljo začelo stavkati, saj njihove zahteve, ki so jih postavili na opozorilni stavki pred tednom ni, niso bile uresničene. Zato je stavkovni odbor sklenil, da bo stavka trajala pet dni, torej do petka, z njo pa skušajo opozoriti predvsem lastnico, Slovensko razvojno družbo, na nemogoč položaj, v katerem so se znašli.

Stavkovne zahteve delavcev, ki so nazadnje prejeli plače za november, ostajajo nespremenjene, zahtevajo izplačilo plač za december, januar, februar in marec, plačilo prevoza na delo, zamudne obresti za leto 1998, za dva delavca neizplačan regres za leto 1998 in nadaljnje izplačevanje plač v rokih, kot jih določa kolektivna pogodba. Direktorica HTP Lovec **Ljudmila Potočnik** je delavcem povedala, da ni pogojev za uresničitev stavkovnih zahtev, prav tako pa tudi ni nobene možnosti za rešitev situacije. Lastnica Slovenska razvojna družba je namreč pred dnevi že sprejela sklep o uvedbi stečaja, saj naj bi bil položaj, v katerem se je znašlo podjetje, brezizhoden. Glavni vzrok za to so zapleti z denacionalizacijo, za nameček pa podjetje posluje z izgubo. Direktorica Potočnikova nam je povedala, da zaradi tega ni imela nobene druge možnosti, kot da je včeraj na okrožno sodišče v Kranju vložila predlog za uvedbo stečaja. Ko bo stečaj objavljen v uradnem listu, se bo štirideset zaposlenih lahko prijavilo na zavodu za zaposlovanje. Sicer pa so v hotelu preko vikenda imeli 110 gostov, v času stavke novih niso sprejemali, od nedelje, ko so zadnji gostje odšli, pa je hotel prazen. • **U. P.**

Kranj, april - Gospodarska zbornica Slovenije je priznanje podelila Geraldu Ilku, gerenalnemu direktorju družbe Suzuki Austria. Zelo dobre poslovne odnose s slovensko družbo Suzuki Odar iz Ljubljane, ki je v izvoz avtomobilskih delov vključila avtomobilske plašče kranjske Save, avtomobilske kabelske konektorje podjetja Procom Link z Jesenic, Boscheve vžigalne tuljave Iskre Avtoelektrike iz Nove Gorice in Iskre iz Bovca, električne kondenzatorje Iskre kondenzatorji iz Semiča in pokrove ležajev Unitech LTH OL iz Škofje Loke. Podjetje Suzuki Odar je v letih 1994 do 1998 izvozilo za 7,1 milijarde tolarjev avtomobilskih sestavin, kar jo je v letih 1995 in 1996 uvrščalo med najhitreje rastoča slovenska podjetja. Zaradi dobrega sodelovanja so na obzorju novi posli, v teku so pogovori o vgradnji Savskih avtoplaščev v avtomobile Suzuki, še posebej kot prva vgradnja v Suzukijevi tovarni na Madžarskem. M.V. Foto: Miha Golobič

GORENJSKA ON LINE: www.media-art.si

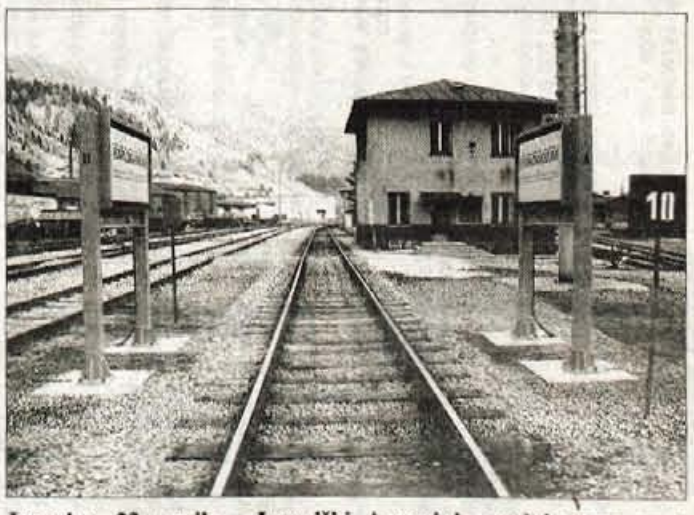

Jesenice, 23. aprila - Jeseniški Acroni je poslej varen pred radioaktivnim sevanjem, saj so na uvoznem železniškem tiru postavili napravo, ki prepozna radioaktivne jeklene odpadke. Veljala je 10 milijonov tolarjev, takšno napravo nameravajo postaviti tudi v jedrski elektrarni Krško, ker ob vstopu v našo državo ni posebnih zaščitnih vrat za nadzor uvoženih materialov. Foto: Miha Golobič

belsad

Studio Pet v Poslovni hiši Ržišnik & Perc

Nova agencija z že izkušenimi oglaševalskimi mački

Kranj - "Smo majhna agencija, a med seboj uigran team ljudi, ki skupaj z zunanjimi sodelavci lahko izpelje vsako, še tako zahtevno oglaševalsko akcijo."

Po lanskoletnem naslovu agencije leta se je oglaševalska agencija Pan iz Kranja na nedavnem 8. Slovenskem oglaševalskem festivalu za Studiom Marketing JWT in Futuro uvrstila na 3. mesto. Od tega so v Panu ustvarili najboljši radijski oglas, uspešni pa so bili tudi med vizualnimi oglasi, tako televizijskimi kot tiskanimi. Velik delež pri idejnih zasnovah, kreiranju, oblikovanju in produkciji teh oglasov je imela ekipa sodelavcev, ki se je te dni predstavila v novi oglaševalski agenciji Studio Pet. **"Po šestih letih uveljavljanja in končnem preboju med najboljše med slovenskimi oglaševalskimi agencijami je v zadnjih treh letih agencija Pan dosegla svoj višek, o čemer seveda govorita tudi lanski naslov agencije leta ter letošnje tretje mesto. Iz agencije tako odhajam mirne duše,"** je povedal **Mitja Petrovič**, nekdanji Panov kreativec, sedaj pa direktor in kreativni direktor Studia Pet, nove agencije po imenu, sicer pa že uveljavljenega teama sodelavcev. Art direktorica in oblikovalka v Studiu Pet je **Ines Petrovič** (avtorica večine vizualnih komunikacij v agenciji Pan), **Eva Aljančič** je vodja projektov, novo ime pa je **Lili Gojo**, poslovna sekretarka. Znotraj Studia Pet deluje tudi glasbeni studio, v katerem je tonski producent **Borut Belančič**.

"Čeprav se med slovenskimi oglaševalskimi agencijami pojavljamo kot nova blagovna znamka, smo v strokovni javnosti že poznani po nagradah, ki smo jih kot team dobili še v okviru prejšnje agancije, seveda pa se bomo morali tudi v prihodnje vseskozi truditi za dobre reference." V Studiu Pet za naročnika zasnujejo in izpeljejo vsako oglaševalsko akcijo, sami poskrbijo predvsem za jedro oglaševalske strategije, design in copyright, skupaj z zunanjimi sodelavci pa so sposobni realizirati tudi dobro izvedbo oglaševalske akcije. **"Naše delo je v snovanju konceptov oglaševalskih akcij, smo pa sposobni doseči vsę aplikacije iz tega koncepta. Odločili smo se delati za manjše število klientov, pa za te bolj poglobljeno, bolj kritično in še z večjo kvaliteto kot do sedaj."**

Njihovi največji naročniki so trenutno Merkur, Večer in podjetje Merit, orientirani so na celoten slovenski trg, z naklonjenostjo do Gorenjske, kot je povedal Petrovič. **"Dobro sodelujemo tudi s podjetjem Creatim, domačinom v hiši, v stavbi je reprostudio fotografa Igorja Pustovrha, poleg odlične lokacije pa imamo tu tudi popolno infrastrukturo, potrebno za naš posel."**

• Igor K., foto: Tina Dokl

Davčna številka bo zadoščala tudi za DDV

Kranj, april - Sprva je bilo predvideno, da bodo davčni zavezanci konec maja skupaj z odločbo dobili tudi davčno številko za davek na dodano vrednost. Zdaj pa pravijo, da bo zadoščala kar dosedanja davčna številka.

Davčni zavezanci bodo potemtakem imeli samo eno, že veljavno davčno številko. Na davčnem uradu bodo lahko kar z njo preverili, če je njihov poslovni partner zavezanec za DDV ali ne. Na finančnem ministrstvu so sprva razmišljali o posebni davčni številki za DDV, zdaj pa je prevladalo stališče, da bi to povzročalo preveč zmede pri obračunu in zahtevkih zavezancev za povračilo preplačanega davka.

MEŠETAR

Prima! - nova blagovna znamka za krompir

Semenarna Ljubljana se je sredi meseca pojavila na trgu z novo slovensko blagovno znamko Prima!, pod katero trži kontroliran, izbran in opran jedilni krompir. Pridelava po kontrolirani tehnologiji zagotavlja zdrav krompir, za vsak obrok je možno izbrati takšnega, kot ga potrošnik potrebuje, in ker je opran, je tudi odpadka bolj malo. Pakiran je v vreče po dva kilograma. V zeleni embalaži je krompir, ki se ne razkuha in je primeren zlasti za kuhan, pražen, ocvrt in slan krompir ali za krompirjevo solato, v rdeči embalaži pa je krompir za pire, cmoke, svaljke ali za pečenje. V Semenarni zagotavljajo, da so cene tovrstnega krompirja sprejemljive in da ga je možno vedno dobiti v vseh bolje založenih živilskih trgovinah v Sloveniji. Nova ponudba bo koristila predvsem tistim, ki imajo težave s skladiščenjem ozimnice.

Novo "bančno" okence

Gozdarsko kmetijska zadruga Srednja vas v Bohinju je hranilno kreditno službo sodobno računalniško opremila, jo povezala s Slovensko zadružno kmetijsko banko in tako ustvarila pogoje za opravljanje plačilnega prometa. To ji omogoča vodenje hranilnih vlog in žiro računov za posameznike, obrtnike in samostojne podjetnike, uvedbo brezgotovinskih plačilnih sredstev (čekov, kartic), odobravanje posojil članom in varčevalcem (brez dodatnih stroškov zavarovanja) ter izplačevanje gotovine v delovnih dneh na sedežu hranilno kreditne službe v Srednji vasi, na blagajni klavnice in žage v Bohinjski Bistrici in v Češnjici, v sobotah in v popoldanskem času pa tudi v trgovskih poslovalnicah Izbira v Srednji vasi, v Jereki ter v mesnicah v Stari Fužini in v Bohinjski Bistrici.

Sejem Vino bo predvsem družabni dogodek

Na Gospodarskem razstavišču v Ljubljani bo od 31. maja do 4. junija tradicionalni, že 45. vinogradniško vinarski sejem Vino. Uvod v sejem bo ocenjevanje žganih pijač (končalo se bo 12. maja) in okrog tisoč vzorcev vin, ki jih bodo ocenjevali od 27. do 31. maja. Prireditelji, ki zadnja leta niso bili niti malo zadovoljni z obiskom, bodo letošnji sejem zasnovali predvsem kot družabni dogodek. V času sejma bo več prireditev, s katerimi naj bi spodbudili zanimanje širšega občinstva. Še vedno bo veliko strokovnih dogodkov, na (brezplačni) ogled sejma bodo med drugim povabili tudi enajst tisoč gostincev, hotelirjev in trgovcev.

Cene sadja na tržnicah

Na tržnicah se ponudba zelenjave izboljšuje, spreminjajo pa se tudi cene. Za kilogram krompirja je treba odšteti od 70 do 100 tolarjev, korenje je okrog 200 tolarjev, podobno tudi rdeča pesa. Jajca so od 18 do 25 tolarjev za kos, pri jabolkih je cena zelo različna, vse od 60 pa do 200 tolarjev za kilogram, pri čebuli je najpogostejša cena 200 tolarjev, česen je od 300 do 500 tolarjev za kilogram, solata od 300 do 400, fižol (zrnje) od 300 do 500 tolarjev, cvetača od 300 do 400 tolarjev - in tako dalje.

GORENJSKA ON LINE: www.media-art.si

Uradni vestnik Gorenjske

LETO: XXXII sreda, 28. aprila 1999 Številka 16

VSEBINA

OBČINA RADOVLJICA
52. RAZPIS ZA DODELITEV ENKRATNE FINANČNE POMOČI PRI IZOBRAŽEVANJU V LETU 1999
53. ODREDBA O VREDNOSTI FAKTORJA ZA IZRAČUN TAKSE OB PRIKLJUČITVI NA JAVNI VODOVOD IN KANALIZACIJO V OBČINI RADOVLJICA V LETU 1999
54. DOPOLNITEV PRAVILNIKA O MERILIH IN KRITERIJIH ZA IZRAČUN TAKSE OB PRIKLJUČITVI NA JAVNI VODOVOD IN KANALIZACIJO V OBČINI RADOVLJICA

OBČINA RADOVLJICA

Na podlagi odloka o proračunu občine Radovljica za leto 1999 (Uradni vestnik Gorenjske št. 10 z dne 30. 3. 1999) Občina Radovljica objavlja

52.

RAZPIS
za dodelitev enkratne finančne pomoči pri izobraževanju v letu 1999

1. Občina Radovljica, Gorenjska cesta 19, Radovljica za enkratno finančno pomoč pri izobraževanju v letu 1999 namenja 2.500.000,00 SIT.

Razpis velja do porabe sredstev za te namene oz. do 31. 12. 1999. Prednost pri dodelitvi sredstev bodo imeli dijaki in študenti z boljšim učnim uspehom.

2. Predmet razpisa je dodelitev enkratne finančne pomoči:

I.
- dijakom in študentom, ki se dodatno izobražujejo v tujini in je to izobraževanje vezano na njihovo redno šolanje
- študentom, ki zaradi narave študija študirajo v tujini in plačujejo šolnino in druge stroške
- dijakom in študentom za udeležbo na strokovnih srečanjih v tujini, če sodelujejo s strokovnimi prispevki
- študentom podiplomskega študija (specializacija, magisterij, doktorat)

II.
- dijakom in študentom, ki se dodatno izobražujejo v Sloveniji in je to izobraževanje vezano na njihovo redno šolanje
- dijakom in študentom, v kolikor se ukvarjajo z raziskovalno, kulturno, športno ali drugo dejavnostjo, vezano na šolanje in imajo pri tem dinamične stroške, ki jih morajo kriti sami
- dijakom in študentom za udeležbo na strokovnih srečanjih v Sloveniji,
- študentom zadnjega letnika visokošolskega študija pri udeležbi na študijskih ekskurzijah v tujini
- študentom ob delu v zadnjem letu visokošolskega študija za pomoč pri plačilu šolnine

3. V skladu z drugo točko se na razpis lahko prijavijo dijaki in študenti, ki imajo stalno bivališče v občini Radovljica in so slovenski državljani.

4. Kandidati, ki se bodo prijavili na razpis, morajo predložiti:
- vlogo, v kateri morajo navesti višino zaprošene finančne pomoči in vse podatke o morebitnem sofinanciranju njihovega šolanja, dodatnega izobraževanja, študija oz. dejavnosti, o štipendiranju itd.
- dokazila o šolanju, dokazilo in opis raziskovalne, kulturne, športne ali druge dejavnosti z dokazili o stroških, dokazilo o učnem uspehu
- program študijskega oz. strokovnega srečanja in prispevek, s katerim se nameravajo udeležiti srečanja
- program študijske ekskurzije v tujini s stroški
- dokazila o plačilu stroškov izobraževanja v tem letu za študij ob delu in za študij v tujini

5. Najvišja denarna pomoč pri izobraževanju v letu 1999 za posameznega dijaka pod točko I. znaša do 300.000,00 SIT, pod točko II. pa do 200.000,00 SIT. Vsi prejemniki dinamične pomoči so dolžni komisiji oz. županu predložiti dokazila o tem, da so finančno pomoč porabili namensko oz. so dolžni predložiti poročilo o ekskurziji, opravljeni raziskovalni nalogi ipd.

6. Kandidati, ki bodo sodelovali na razpisu, naj svoje vloge z vso potrebno dokumentacijo pošljejo na naslov: Občina Radovljica, Gorenjska cesta 19, Radovljica - razpis za izobraževanje 99.

7. Vloge, ki ne bodo pravilno opremljene, ter vloge, ki ne bodo vsebovale vseh potrebnih dokumentov iz razpisa, se bodo lahko dopolnile v roku 8 dni, sicer bodo izločene iz nadaljnje obravnave.

8. Kandidati bodo obveščeni o rešitvi vloge v 15 dneh od dneva, ko je bila vloga odprta in obravnavana. Obravnave vlog bodo predvidoma enkrat mesečno.

9. Komisija, ki je imenoval župan, na osnovi prispelih vlog na podlagi pravilnika o dielu komisije pripravi predloge dodelitve enkratne finančne pomoči pri izobraževanju v letu 1999. Končne sklepe vlagateljem izda župan Občine Radovljica.

Datum: 22. 4. 1999
Številka: 601-2/99

Janko S. Stušek,
župan

53.

Na podlagi 26. in 59. člena Zakona o gospodarskih javnih službah (Ur. l. RS. št. 32/93), 7. člena Odloka o taksah za priključitev na javni vodovod in kanalizacijo v občini Radovljica (UVG št. 1/98 in 13/99) ter 10. in 17. člena Statuta občine Radovljica (UVG št. 20/95 in 27/98) je Občinski svet občine Radovljica na 5. redni seji dne 21. 4. 1999 sprejel

ODREDBA
o vrednosti faktorja za izračun takse ob priključitvi na javni vodovod in kanalizacijo v občini Radovljica v letu 1999

1. člen

Vrednost faktorja za izračun takse ob priključitvi na javni vodovod in kanalizacijo na območju občine Radovljica se za leto 1999 določi v višini 146.000,00 SIT.

2. člen

Ta odredba začne veljati naslednji dan po objavi v Uradnem vestniku Gorenjske, uporablja pa se od 1. 1. 1999.

Št. 42300-3/99
Radovljica, dne 22.4.1999

Janko S. Stušek
Župan občine Radovljica

54.

Na podlagi 26. in 59. člena Zakona o gospodarskih javnih službah (Ur. l. RS. št. 32/93), 80. člena Zakona o varstvu okolja (Ur. l. RS št. 32/93), 10. in 17. člena Statuta občine Radovljica (UVG št. 20/95 in 27/98) ter 5. člena Odloka o taksah za priključitev na komunalne objekte in naprave individualne rabe v občini Radovljica (UVG št. 1/98 in 13/99) je Občinski svet občine Radovljica na 5. redni seji dne 21.4.1999 sprejel

DOPOLNITEV PRAVILNIKA
o merilih in kriterijih za izračun takse ob priključitvi na javni vodovod in kanalizacijo v občini Radovljica

1. člen

V Pravilniku o merilih in kriterijih za izračun takse ob priključitvi na javni vodovod in kanalizacijo v občini Radovljica (Uradni vestnik Gorenjske št. 1/98) se za 2. členom doda nov 2.a člen, ki se glasi:

"2.a člen

Za individualne kmetije se investitorju, ki obnavljajo ali dograjujejo gospodarski del in bodo imele velikost skupnega priključka za stanovanjski in gospodarski del do DN 20, se taksa obračuna s koeficientom namembnosti Kn = 1."

2. člen

Za 4. členom se doda nov 4.a člen, ki se glasi:

"4.a člen

Za investitorje, ki spreminjajo namembnost obstoječega priključka v lastni stanovanjski hiši in težko ločijo vodovodno instalacijo na stanovanjsko in poslovno ter nimajo večjega priključka kot DN 20, ter se predvidevajo zelo majhne porabe vode na področju dejavnosti ali uporabljajo sanitarne naprave v stanovanjskem delu, se prekvalificira del priključka (DN 15) glede na novo namembnost (Kn)."

3. člen

Ta dopolnitev pravilnika začne veljati osmi dan po objavi v Uradnem vestniku Gorenjske.

Št. 42300-3/99
Radovljica, dne 22.4.1999

Janko S. Stušek
Župan občine Radovljica

Končno rast

Po dolgem času smo na trgu vrednostnih papirjev zopet lahko opazovali občutnejšo rast tečajev. Rast tečajev je spremljalo tudi veliko število poslov in promet, kar je kazalo na vzpodbudno spremembo na Ljubljanski borzi vrednostnih paprijev. Slovenski borzni indeks, ki je dolgo časa počasi drsel navzdol, se je zopet dvignil nad mejo 1.800 indeksnih točk. Sredina rast je po več tednih padanja dvignila tečaje delnic v povrečju za približno dva odstotka. Borzniki so na podlagi teh dobrih znakov pričakovali še vsaj nekajdnevno rast, vendar pa jim ta želja ni bila uslišana, saj se je rast tečajev izkazala le za korekcijo tečajev. Proti koncu tedna je indeks zopet začel izgubljati na svoji vrednosti, kar ga je prineslo v petek za nekaj odstotkov niže na vrednost okoli 1.800 indeksnih točk.

Ugodna klima je v sredo najprej z vso silo udarila v farmacevtska podjetja, ki sta na svojih vrednostih pridobila kar nekaj odstotkov. Pri Krki se je tečaj v sredo zaključil pri vrednosti 28.500 tolarjev za delnico, kar je pomenilo dobrih 6 odstotkov višje v primerjavi z enotnim tečajem prejšnjega dne. Podobno rast je beležila tudi delnica podjetja Lek, na katere vrednost je pozitivno vplivala poleg splošnega razpoloženja na trgu tudi novica o zamenjavi uprave. Tečaj se je v enem dnevu zvišal za tisočaka, posli pa so potekali tudi po vrednosti 38.400 tolarjev. Vendar škoda, da se rast tečajev ni nadaljevala v takem tempu. Konec tedna sta se tečaja delnic znižala, tako da so kupci za Krko plačevali 28.200 tolarjev, vrednost delnice Leka pa se je ustavila malo nad 38.000 tolarjev. Rast in boljše razpoloženje na trgu sta pokazala tudi primorska velikana Luka Koper in Intereuropa. Luka je pretekli teden pridobila na svoji vrednosti nekaj več kot 3 odstotke, Intereuropa pa je poskočila za dobra dva. Pozitivni skok delinic pa se v končnem stanju ni pozitivno izkazal pri delnicah naftnih podjetij. Oba, Petrol in Istabenz, sta izgubila na svojih vrednostih, vendar je bil padec zgolj malenkosten.

Podobno kot v uradni borzni kotaciji je rast tečajev beležil tudi prosti trg. Z delnicami glavnih polnih pooblaščenih investicijskih družb, Triglavom in Nacionalno družbo, je bilo sklenjenih kar precej poslov. V začetku prejšnjega tedna tem delnicam ni kazalo kaj dobro, vendar pa sta po sredi pričeli pridobivati na svoji vrednosti, tako da je Triglav končal teden pri malo manj kot 660 tolarjih oziroma 3 odstotke višje kot teden poprej, Nacionalna finančna družba pa se v prejšnjemu tednu ni bistveno spremenila. Med zapolnjenimi pooblaščenimi investicijskimi družbami je v prejšnjem tednu izgubil Pomurski sklad, ki je teden končal 3 odstotke niže kot prejšnji petek, padcu pa se niso izognile tudi Atene. Med ostalimi delnicami prostega trga smo največjo spprembo pripisali delnicam Loke. Potem, ko se je ponudba Mercatorja za odkup delnic Loke iztekla prejšnji teden, so bili trgovci pripravljeni za to delnico odšeteti le še 1.600 tolarjev, oziroma več kot 40 odstotkov manj, kot je za iste delnice ponujal Mercator.

Trenutno je težko napovedovati prihodnje gibanje tečajev na trgu ali kdaj se bo na trgu pričela trdnejša rast. Prejšnji teden nam je nazorno pokazal, kako hitro se lahko trg obrne v nasprotno smer, zato je potrebno biti vedno pripravljen, da ne bi izgubili lepih priložnosti za nakupe in dobičke.

Ljubljana, 24.4.1999

Matjaž Bernik
Ilirika BPH

ILIRIKA
ODKUPUJEMO DELNICE:
SAVA, COLOR MEDVODE, ŽITO Ljubljana, EMONA Merkur, KRKA, PETROL, TELEKOM PIVOVARNA UNION IN LAŠKO...
*prodajamo delnice na borzi
*upravljamo portfelje
JESENICE Tel 064/861 511
KRANJ Tel 064/221 722

Mercator 91-odstotni lastnik Loke

Kranj, 26. april - Mercator je javno objavil, da je boj za škofjeloško Loko končan, saj je v času ponudbe za prevzem uspel pridobiti 66,5 odstotka delnic Loke. V Mercatorju napovedujejo, da bodo spor z Emono Merkurjem nemara uspeli zgladiti brez sodišča.

Mercator je v ponedeljek, 26. aprila, javno objavil, da je prevzem škofjeloške Loke uspel, o čemer bodo podrobno spregovorili na tiskovni konferenci, ki so jo sklicali za sredo, 28. aprila. Njegovo ponudbo je sprejelo 99 delničarjev Loke, ki so imeli 1.015.872 oziroma 66,5 odstotka njenih delnic. Mercator je imel že prej v lasti 374.540 Lokinih delnic oziroma slabo četrtino, kar pomeni, da ima zdaj 91,01 odstotka delnic Loke.

Mercator je za eno delnico Loke odštel 2.770 tolarjev, kar pomeni, da ga je prevzem veljal približno 2,8 milijarde tolarjev. Po pričakovanju je na Ljubljanski borzi tečaj delnic Loke strmo padel, za dobrih 40 odstotkov, odkar se je razvedelo, da je Mercator s prevzemom uspel. Potemtakem so nekdanji delničarji Loke s prodajo delnic dobro zaslužili, za Mercator pa je bil prevzem Loke drag. Toda s tem je Mercator dokončno prodrl na Gorenjsko, kjer si vsekakor obeta precej večjo prodajo.

V bodoče si Mercator tako dragih prevzemov verjetno ne bo več privoščil, saj so že pred časom napovedali, da sta Goriška in Loka zadnja, da se bodo sicer še skušali kapitalsko povezovati, vendar z združitvami. Prav tako so že napovedali, da bodo ponovno poskušali s prevzemom Emone Merkurja, kjer sodne odločitve še ni na obzorju. Zategadelj že nekaj časa potekajo pogovori z upravo Emone Merkurja, zdaj napovedujejo, da bodo spora nemara uspeli zgladiti brez sodišča, morda še pred junijsko skupščino Emone Merkurja.

Sava in Merkur večji delež v GB

Kranj, 26. aprila - Banka Slovenije je soglašala, da kranjska Sava in Merkur pridobita kvalificirana deleža v Gorenjski banki. Dovoljenje še eni avstrijski banki.

Svet Banke Slovenije je na petkovi seji soglašal, da Sava Kranj pridobi kvalificirani delež - presega 10-odstotnega - v kapitalu Gorenjske banke Kranj in Probanke Maribor. Soglašal je tudi, da Merkur Kranj pridobi kvalificirani delež v kapitalu Gorenjske banke.

Dovoljenje za ustanovitev predstavništva v Sloveniji je izdal še eni avstrijski banki in sicer Bank fuer Arbeit und Wirtschaft.

Sprejel je več sklepov, ki predstavljajo prilagoditev novemu bančnemu zakonu, veljati bodo začeli osmi dan po objavi v Uradnem listu.

Banka Slovenije bo 1. junija dvanajstič izdala blagajniške zapise z nakupnim bonom, v vrednosti 15 milijard tolarjev, letna obrestna mera je 7-odstotna, pri čemer je pričakovana inflacija 4,8-odstotna in stvarna obrestna mera 2,2-odstotna.

GORENJSKA ONLINE: www.media-art.si

KOLIKO JE VREDEN TOLAR

KRANJ, 26.4.1999

MENJALNICA	1 DEM nakupni	1 DEM prodajni	1 ATS nakupni	1 ATS prodajni	100 ITL nakupni	100 ITL prodajni
A BANKA (Tržič, Kranj, Jesenice)	98,30	99,15	13,94	14,09	9,91	10,03
EROS (Stari Mayr) Kranj	99,09	99,50	13,99	14,10	9,96	10,04
GORENJSKA BANKA (vse enote)	98,17	99,14	13,95	14,09	9,92	10,01
HRANILNICA LON, d.d Kranj	98,80	99,30	14,00	14,10	9,92	10,00
HIDA-tržnica Ljubljana	99,25	99,40	13,99	14,04	9,99	10,03
HRAM ROŽCE Mengeš	98,80	99,29	13,98	14,08	9,98	10,03
ILIRIKA Jesenice	99,00	99,50	14,00	14,10	9,96	10,06
ILIRIKA Kranj	221-722					
ILIRIKA Medvode	99,00	99,50	14,02	14,08	9,98	10,04
INVEST Škofja Loka	99,00	99,50	13,98	14,09	9,95	10,09
KREKOVA BANKA Kranj, Šk. Loka	98,30	99,20	13,94	14,07	9,91	10,00
LEMA Kranj	99,10	99,40	14,00	14,08	9,96	10,02
VOLKS BANK-LJUD. BANKA d.d.Lj.	98,40	99,35	13,94	14,15	9,82	10,08
NEPOS (Šk. Loka, Trata)	99,00	99,40	13,96	14,08	9,96	10,02
NOVA LB Kamnik, Kranj, Medvode, Šk. Loka	98,28*	99,08	13,96	14,08	9,92	10,00
ROBSON Mengeš	98,90	99,40	14,00	14,10	9,95	10,05
PBS d.d. (na vseh poštah)	97,20	99,20	13,20	14,20	9,60	10,20
PRIMUS Medvode	99,09	99,50	13,99	14,10	9,96	10,04
PUBLIKUM Ljubljana	98,80	99,34	13,96	14,04	9,98	10,08
PUBLIKUM Kamnik	98,30	99,25	13,92	14,07	9,95	10,08
SHP-Slov. hran. in pos. Kranj	98,70	99,30	13,97	14,07	9,91	10,01
SKB (Kranj, Radovljica, Šk. Loka)	98,42	99,16	13,93	14,09	9,90	10,01
SLOVENIJATURIST Boh. Bistrica	98,17	-	13,95	-	9,92	-
SLOVENIJATURIST Jesenice	98,90	99,50	14,00	14,10	9,96	10,06
SZKB Blag. mesto Žiri	98,00	98,98	13,95	14,05	9,92	9,99
ŠUM Kranj	362-600					
TALON Škofja Loka	98,90	99,30	13,98	14,10	9,97	10,07
TENTOURS Domžale	98,60	99,40	13,92	14,07	9,95	10,12
TRG Bled	99,00	99,45	13,95	14,03	9,92	10,03
TROPICAL Kamnik-Bakovnik	99,10	99,40	13,98	14,05	9,98	10,02
WILFAN Jesenice supermarket UNION	862-696					
WILFAN Kranj	360-260					
WILFAN Radovljica, Grajski dvor	704-040 (8.h-13.h, 13.45h-18.h)					
WILFAN Tržič	563-816					
POVPREČNI TEČAJ	98,66	99,18	13,94	14,08	9,92	10,04

Pri Šparovcu v Avstriji je ATS ob nakupu blaga po 13,80 tolarjev.

Podatke za tečajnico nam sporočajo menjalnice, ki si pridržujejo pravico dnevnih sprememb menjalniških tečajev glede na ponudbo in povpraševanje po tujih valutah.

Zaradi pogostih sprememb menjalniških tečajev pri nekaterih menjalnicah objavljamo njihove telefonske številke, na katerih lahko dobite podrobnejše informacije o menjalniških tečajih.

Radio Triglav
96 GORENJSKA
89.8 Jesenice, 101.5 Bohinj
101.1 Kranjska Gora

DOBER IZLET

Praznik v Gardalandu

V rubriki DOBER IZLET prvomajsko izletniško presenečenje: ***v sodelovanju z ALPETOURJEM POTOVALNO AGENCIJO*** *vabimo na super* ***zabavo v Gardaland,*** *zabaviščni park ob Gardskem jezeru, po izjemno* ***ugodni ceni 4.700 tolarjev.*** *Drugi letošnji Alpetourjev izlet v Gardaland bo* ***to soboto, 1. maja.*** *V Gardalandu imajo letos še* ***tri dodatne novosti, ki "stoodstotno poženejo ful adrenalin po žilah".*** *V ceni 4.700 SIT je zajet prevoz z najudobnejšim avtobusom; lire za nakup vstopnice bo treba imeti s seboj.*

Ampak res ugodna cena tega prvomajskega celodnevnega 'izleta&zabave' še ni vse: ***za NAROČNICE in NAROČNIKE Gorenjskega glasa velja PRAZNIČNA cena Alpetourjevega izleta v Gardaland 1. maja: zgolj 4.500 SIT.*** *Ob prijavi je potrebno imeti s seboj naslovljeni izvod DANAŠNJEGA Gorenjskega glasa in za Vas bo zabava v Gardalandu cenejša.*

Odhod avtobusa že četrt pred tretjo uro zjutraj z Bleda, s postanki v Radovljici, Tržiču, Kranju, Škofji Loki, Medvodah in v Ljubljani. ***Vse dodatne informacije o programu izleta, prijave in vplačila: Alpetourjeve turistične poslovalnice na vseh glavnih gorenjskih avtobusnih postajah = v Kranju, Škofji Loki, Radovljici, Tržiču in na Bledu;*** *lahko se prijavite tudi v malooglasni službi Gorenjskega glasa v Kranju v pritličju poslovne stavbe na Zoisovi 1. Naši telefonski številki: 064/ 223-444 in 223-111.*

ALPETOUR potovalna agencija

DOBER IZLET

Viljem Osvajalec

V rubriki GLASOV DOBER IZLET redno predstavljamo različne, večidel enodnevne izlete, ki jih organizirajo gorenjski avtobusni prevozniki. Tokrat, ko je več kot očitno izbruhnila pomlad, predlagamo ***daljši poletni 12-dnevni izlet*** *v sodelovanju s podjetjem* ***JEREB, d.o.o.*** *po Angliji, Škotski in Irski* ***"Po sledeh Viljema Osvajalca"*** *po izjemno* ***ugodni ceni: SAMO 161.000 tolarjev*** *za avtobusni in ladijski prevoz, potovanje s hitrim vlakom Shuttle, prenočitve s polpenzioni v hotelih in turistično zavarovanje.*

Podjetje JEREB in Gorenjski glas Vas vabita ***"Po poteh Viljema Osvajalca" sredi letošnjega poletja, od 4. do 15. avgusta.*** *Ob prijavi je potrebno predplačilo v znesku 50.000 SIT, sedeži v Jerebovem udobnem avtobusu se oštevilčijo po vrstnem redu vplačil.* ***Ampak to še ni vse: podjetje JEREB, d.o.o., omogoča NAROČNICAM in NAROČNIKOM*** *omenjeni 12-dnevni "Viljemov osvajalski" paket sredi vročega avgusta za* ***samo 155.000 tolarjev na osebo.*** *Seveda avgusta v Angliji, na Škotskem in na Irskem ni tako vroče kot pri nas!*

Vse dodatne informacije, PODROBEN PROGRAM 12-dnevnega popotovanja, prijave in vplačila: JEREB, d.o.o., Škofja Loka, Spodnji trg 2; telefon (064) 621-773 ali 064/ 682-562; *informacije in program pa dobite tudi* ***v malooglasni službi Gorenjskega glasa, Zoisova 1 v Kranju (pritličje), telefon 064/ 223-444 ali 223-111.***

JEREB

DOBER IZLET

Na Mali Lošinj - cel teden za 39.000 SIT

V rubriki DOBER IZLET še en super predlog: ***ALPETOUR POTOVALNA AGENCIJA*** *Vas prisrčno vabi* ***na Jadransko morje, v hotel Aurora na Malem Lošinju*** *po izjemno* ***ugodni ceni 41.000 tolarjev za cel teden.*** *Alpetourjev izlet bo* ***od te nedelje, 2. maja,*** *do naslednje nedelje, 9. maja - ali pa v terminu 9. maj - 16. maj za enako ceno. Program celotedenskega paketa: polni penzioni v hotelu B kategorije, pol ure od mesta Mali Lošinj; kopanje v pokritem bazenu; prevoz z avtobusom z Gorenjske na Mali Lošinj in nazaj.*

Ampak res ugodna cena Alpetourjevega tedna ob morju sploh še ni vse; ***za NAROČNICE in NAROČNIKE Gorenjskega glasa*** *je cena za cel teden oddiha ob morju* ***samo 39.000 SIT.*** *Ob prijavi je potrebno imeti s seboj naslovljeni izvod današnjega Gorenjskega glasa in to nedeljo (ali pa naslednjo) boste u Malem Lošinju po najugodnejši ceni.*

Odhod ***v nedeljo, 2. maja,*** *ob 5.40 uri z Bleda, s postanki v Radovljici, v Tr Kranju. Najudobnejši Alpetourjev avtobus boste lahko počakali tudi v Škofji Loki.* ***Vse dodatne informacije o programu izleta, prijave in vplačila: Alpetourjeve turistične poslovalnice na vseh glavnih gorenjskih avtobusnih postajah - v Kranju, Škofji Loki, Radovljici, Tra Bledu,*** *seveda pa tudi v malooglasni slujskega glasa v Kranju v prenovljenih prostorih v pritličju poslovnega stolpiča na Zoisovi 1, vsak dan od ponedeljka do petka od 7.00 do 15.00 ure, ob sredah do 17.00 ure. Telefoni: 064/ 223 - 444 ali 064/ 223 - 111.*

P. S.: V hotelu Aurora imajo taverno, disco klub, TV sobo, pokrit bazen, savno, avtomatsko štiristezno kegljišče, trim kabinet, teniška in druga igrišča...

Delnice Gorenjskega sejma na borzi

Kranj, 26. aprila - Uprava Ljubljanske borze je 22. aprila na prosti trg uvrstila delnice Gorenjskega sejma iz Kranja, z njimi bodo začeli trgovati v četrtek, 29. aprila.

Kapital Gorenjskega sejma znaša 336 milijonov tolarjev, sestavlja ga 336 tisoč navadnih delnic, njihova nominalna vrednost znaša tisoč tolarjev. Delnice so bile 13. aprila vknjižene v centralni register Klirinško depotne družbe in s tem izdane v nematerializirani obliki.

Gorenjski sejem ima več kot 4 tisoč delničarjev, saj je bil del delnic v javni prodaji. Podjetje ima namreč le štirinajst zaposlenih, ki so lani ustvarili 230 milijonov tolarjev prometa. Vendar je Gorenjski sejem posloval z izgubo, ki za lansko leto znaša 10 milijonov tolarjev. Predlani pa so ustvarili 20 milijonov tolarjev dobička. Lani je bil obisk sejmov na gorenjskem sejmišču namreč slabši, čeprav so za njihovo promocijo porabili več denarja. Letos utegnejo biti težave še večje, saj tujci zaradi vojne na Balkanu že odpovedujejo udeležbo na sejmih. Delničarji Gorenjskega sejma doslej še niso dobili dividend, tudi letos jih seveda ne morejo pričakovati.

Gorenjski sejem namerava zgraditi še eno dvorano s 3.400 kvadratnimi metri prostora, investicija bo vredna 300 milijonov tolarjev. Odločitev mora sprejeti še nadzorni svet, ki bo o tem predvidoma odločal junija. Graditi nameravajo z lastnimi sredstvi in s posojili.

Novi vrsti piva se dobro prodajata

Kranj, april - Pivovarna Union je zelo zadovoljna s prodajo dveh novih vrst piv, saj so v mesecu dni prodali več kot 700 tisoč steklenic piva Smile in Amber.

Novi vrsti piva je Pivovarna Union predstavila na letošnjem sejmu Alpe-Adria Kulinarika, po mesecu dni se lahko pohvalijo, da so ju potrošniki dobro sprejeli. V mesecu dni so namreč prodali kar 417 tistoč steklenic svetlega piva Smile in 312 tisoč steklenic temnega piva Amber. Skupaj torej kar 729 tisoč steklenic, kar je za ta letni čas nekaj izjemnega.

Največ svetlega piva Smile se proda v lokalih, kjer se zbira mladina, največ temnega piva Amber pa v lokalih, kjer strežejo tudi hrano, pravi član Unionove uprave František Bolka. Prav to so si tudi želeli, saj svetlo pivo Smile vsebuje nekaj manj alkohola, temni Amber pa je namenjen poznavalcem dobrih piv.

ZDRAVNIŠKO OKULISTIČNI PREGLEDI ZA OČALA IN KONTAKTNE LEČE
Optika Monokel
na Mohorjevem klancu v Kranju
tel.: 064/36 66 55
www.monokel.com
e-mail: optika.monokel@siol.net

KLADIVAR

Podjetje Kladivar Žiri, d.d., Industrijska ul. 2, ponovno vabi v k sodelovanju

sodelavca v službi za informatiko - ORGANIZATORJA AOP

Od kandidata pričakujemo:
- najmanj VI. stopnjo strokovne izobrazbe smer informatika ali računalništvo
- samoiniciativnost in iznajdljivost, smisel za timsko delo
- pripravljenost za dodatno izobraževanje
- znanje angleškega jezika
- 4 leta delovnih izkušenj

Delovne izkušnje so zaželene, niso pa pogoj, zato se lahko prijavijo tudi **pripravniki.**

Prijave s kratkim življenjepisom in dokazili o izpolnjevanju pogojev pošljite v 8 dneh po objavi na naslov: **Kladivar Žiri, d.d., Industrijska ul. 2, Žiri**

Prednost pri izbiri bodo imeli kandidati, ki že poznajo delo v okolju UNIX in delo z bazo ORACLE.

Kandidat bo sklenil delovno razmerje za določen čas šest mesecev s polnim delovnim časom in možnostjo kasnejše sklenitve delovnega razmerja za nedoločen čas. Poskusno delo traja en mesec.

Kandidate bomo o izbiri obvestili v zakonitem roku.

Govedorejci so zborovali

Soglasna podpora povezovanju

Žirovnica - Člani Govedorejskega društva za občine Radovljica, Bled, Bohinj, Jesenice, Kranjska Gora in Žirovnica so se v soboto zvečer v gostilni Trebušnik v Žirovnici zbrali na osmem rednem občnem zboru.

Mag. Marija Klopčič iz Biotehniške fakultete je predstavila organiziranost govedorejcev v tujini, še zlasti v Avstriji, Italiji in na Bavarskem, kjer so organizirani po evropskih normah, imajo med drugim kontrolo nad selekcijsko službo in so lastniki avkcijskih hiš in rejskih centrov. Lokalne organizacije se povezujejo v regijske, te pa v krovno organizacijo, ki tudi zastopa rejce v Bruslju. Strokovni tajnik društva **Emil Peternel** je po pooblastilu kmetijskega ministra **Cirila Smrkolja** predstavil nekatere podrobnosti iz razpisa za dodeljevanje sredstev za financiranje programov na kmetijah in prestrukturiranje kmetijstva, ki ga skupaj pripravljata ministrstvo in sklad za regionalni razvoj in ohranjanje poseljenosti slovenskega podeželja. Razpis bo objavljen ob koncu tega ali v začetku prihodnjega meseca in ne bo omejen le na demografsko ogrožena območja. Za programe mladih kmetov bo ministrstvo zagotovilo še enkrat več denarja kot lani (150 milijonov tolarjev), sicer pa bo denarno podprlo tudi sanacijo kmetij in zadrug, gradnjo hlevov in jam za gnojevko, nakupe oz. obnove črede, nakupe zemljišč in specialne mehanizacije ter obnovo pašnikov in planinsko pašo.

Društvo - vodi ga kmet **Boris Kunšič** s Pernikov - je lani članom nabavilo kataloge bikov, prek občinskih komisij za kmetijstvo je organiziralo sofinanciranje umetnega osemenjevanja in financiranje analiz mleka na somatske celice, od kmetijskega ministrstva je na razpisu za sofinanciranje programov strokovnega dela pridobilo 150 tisoč tolarjev, organiziralo je strokovno popotovanje po Bavarski, dalo pa je tudi več mnenj o raznih strokovnih vprašanjih. Člani so na občnem zboru soglasno podprli predlog, da se društvo včlani v Združenje govedorejcev Slovenije (z.o.o.) in se vključi v program kongresov svetovnih organizacij Interbull in Icar, ki bosta prihodnje leto na Bledu. Vsem rejcem v A in AP kontroli, po potrebi pa tudi drugim, bo zagotovilo financiranje analiz mleka na somatske celice in ureo ter sofinanciranje umetnega osemenjevanja. V razpravi je **dr. Anton Dolenc** med drugim predstavil govedorejsko organiziranost v Kanadi, odkoder se je vrnil, in poudaril, da so govedorejci tam tako močni, da določajo celo ceno mleka. • **C.Z.**

Na Gorenjskem

Ekološki kmetje ustanovili združenje

Stara Fužina - Trideset kmetov, ki želijo ekološko kmetovati, je v petek v kulturnem domu v Stari Fužini ustanovilo Združenje ekoloških kmetov na Gorenjskem. Na zboru so izvolili organe društva in opravili še druge formalnosti, potrebne za registracijo. V upravnem odboru so **Jože Rozman** z Nemškega Rovta, **Vida Habinc - Rozman** s Poljšice pri Podnartu, **Polona Kuhar** z Ambroža pod Krvavcem, **Milan Klinar** iz Plavškega Rovta, **Anton Medja** z Gorjuš, **Jože Lipovec** iz Prihodov in **Mojca Dijak** s Koprivnika, eden izmed teh bo tudi predsednik, ki ga bodo izvolili na prvi seji upravnega odbora. Tajniška in blagajniška posla bo do registracije vodil kmetijski svetovalec **Dušan Jović**. Sedež združenja bo v Kranju pri Kmetijskem zavodu Ljubljana, oddelek za kmetijsko svetovanje Kranj, članarina za letos pa znaša 1.500 tolarjev. Na Gorenjskem se je po podatkih kmetijske svetovalne službe za ekološko kontrolo, ki jo bo opravljal Kmetijski zavod Maribor, prijavilo 52 kmetij. Vključitev v kontrolo in članstvo v enem od društev ekoloških kmetov je po letošnji vladni uredbi tudi pogoj za pridobitev državnih podpor. • **C.Z.**

GORENJSKA ON LINE: www.media-art.si

Kmetijsko gozdarska zadruga Gozd Bled

V obnovljeni mesnici le domača govedina

Zgornje Gorje - Kmetijsko gozdarska zadruga Gozd Bled je v soboto, v času Jurjevega sejma, odprla v svojih prostorih v Zgornjih Gorjah obnovljeno mesnico. Kot je povedal direktor zadruge **Jože Skumavec**, je bila mesnica, ki jo je prej imela v najemu Specerija, od konca predlanskega leta zaradi inšpekcijskih zahtev zaprta. Lani in letos so jo obnovili in jo na novo opremili, kar jih je stalo okrog deset milijonov tolarjev. Po pogodbi z zadrugo bo za nabavo in prodajo skrbela samostojna podjetnica **Damjana Mulej**. V mesnici bodo poleg govejega mesa znanega porekla (z območja zadruge) prodajali tudi mesne izdelke iz različnih mesarij, mleko in mlečne izdelke ter različno konzervirano hrano. Vsako soboto bo možno dobiti kruh iz kmečke peči, razmišljajo pa tudi o tem, da bi ponudbo obogatili še z domačo ovčetino, žrebetino in divjačino.

• **C.Z., foto: A.Žalar**

V Bohinjskem ribiškem okolišu

Škodljive posledice in grozeče nasilje?

Republiško upravno sodišče je zavrnilo predlog Zavoda za ribištvo Ljubljana, da bi zaradi hujših posledic in grozečega nasilja do končne odločitve zadržali izvajanje odločbe o upravljanju z Bohinjskim ribiškim okolišem.

Bohinjska Bistrica - Potem ko je ministrstvo za kmetijstvo, gozdarstvo in prehrano zavrnilo pritožbo zavoda na odločbo radovljiške upravne enote, ki je upravljanje Bohinjskega ribiškega okoliša za nedoločen čas in brez odškodnine dodelila Ribiškemu društvu Bohinj, se je zavod kot dosedanji upravljalec bohinjskih ribolovnih voda pritožil še na republiško upravno sodišče in mu predlagal, da do dokončne odločitve zadrži izvajanje odločbe in s tem prepreči "hujše škodljive posledice oziroma grozeče nasilje".

Zavod je predlog utemeljil s tem, da mu bohinjski ribiči onemogočajo izvajanje nujnih ribiško gospodarskih ukrepov. Ker so številne ribolovne dovolilnice prodali že pred izdajo sporne odločbe, bo oškodovan za približno trideset milijonov tolarjev prihodkov, dodatno škodo pa bo povzročila tudi prekinitev najemne pogodbe z blejsko ribiško družino za ribogojnico v Zaki, katere dejavnost je odvisna od upravljanja z bohinjskimi vodami. Po navedbah zavoda bo prekinjeno tudi strokovno raziskovalno delo pri vzreji jezerske postrvi, vzreja lipanskih mladic za vlaganja lipana v slovenske vodotoke in upravljanje z lipani v rezervatu, kjer pridobivajo lipanske ikre za umetno vzrejo mladic in za vzdrževalna vlaganja v vodotoke. Upravno sodišče je izdajo začasne odredbe zavrnilo predvsem zato, ker zavod za navedbe o nevarnostih hujših škodljivih posledic oz. grozečega nasilja ni predložil dokazov; sodišče pa je tudi mnenja, da izdaja začasne odredbe ne bi preprečila takih posledic, ampak bi jih lahko še celo povečala.

Omejitve pri ribolovu in obisk inšpekcije

Člani Ribiškega društva Bohinj oz. Ribiške družine Bohinj v ustanavljanju nadaljujejo z dejavnostmi v okolišu, ki so ga ta mesec tudi dejansko prevzeli v upravljanje. Kot je povedal predsednik **Stane Gorenc**, so s tablami označili okoliš in njegove revirje, na radovljiško upravno enoto so oddali gospodarski načrt in vlogo za registracijo družine, ustanovili pa so tudi gojitveno čuvajsko službo, ki nadzira dogajanje v okolišu in na terenu zavodove ribolovne dovolilnice zamenjuje s kartami družine. Dovolilnice za lov v Bohinjskem jezeru so začeli prodajati 1. aprila, za Savo Bohinjko jih bodo s 1. majem. Dnevna karta za ribolov v Savi stane 8.000 tolarjev in za jezero 4.000 tolarjev, člani ribiških družin pa imajo 2.000 oz. 1.000 tolarjev popusta. Imetnikom članskih letnih dovolilnic so število ribolovnih dni v Savi omejili na 5 do 15 dni in v jezeru na 15 do 30 dni, prav tako pa tudi število uplenjenih lipanov in potočnih postrvi. Jezerske postrvi je dovoljeno loviti le daljše od 40 centimetrov. Minuli teden so v Savo Bohinjko že vložili prve ribe (šarenke), dolgoročno bi radi Savo spet obogatili s potočno postrvijo, obiskala pa jih je že tudi ribiška inšpekcija, ki jim je po besedah Staneta Gorenca nakazala, kaj morajo še urediti. Med drugim jim manjka ribiškogojitveni načrt za zadnji dve leti petletnega obdobja 1996-2000. Menjava upravljavca bohinjskih ribolovnih voda ne gre gladko, zapletov na terenu je kar precej, med drugim se kažejo v tem, da je še vedno mogoče kupiti dvojne ribolovne dovolilnice - zavodove in društvene oz. družinske.

• **C. Zaplotnik**

Vzrok pogina še ni znan

Ob koncu marca je v mrtvem rokavu Save Bohinjke na Koku poginilo 16 kilogramov krapov in 50 kilogramov klenov. Vzrok pogina bodo ugotovili šele, ko bodo znani rezultati analize; dotlej pa je vsako očitanje krivde po mnenju predsednika bohinjskih ribičev Staneta Gorenca prezgodnje.

Goveja ikričavost - cisticerkoza

Na Gorenjskem lani 47 primerov ikričavosti

V zadnjem času v gorenjskih klavnicah dokaj pogosto ugotavljajo ikričavost.

Lani je bilo v vsej Sloveniji 341 primerov pri govedu, od teh na Gorenjskem 47 (13,8 %), ki jih povezujemo tudi s t.i. črnimi zakoli (zakoli goved na domu), kjer meso ni strokovno pregledano. V klavnicah vsako govedo tudi na ikričavost pregleda diplomirani veterinar. Če najde do deset ikric, meso globoko zamrznejo za tri dni, močneje ikričavo pa uničijo na človeku neškodljiv način. Seveda pa so vsi ti ukrepi povezani z določenimi stroški.

Goveja ikričavost je zajedavska bolezen pri govedu. Povzročajo jo ikrice (Cysticercus bovis), ki so razvojne oblike človeške trakulje (Taenia saginata); ta pa je ploščata, členasta in do petnjast metrov dolga zajedavka. Sestavljena je iz glavice in posameznih odrivkov. Na glavici ima štiri priseske, s katerimi se prisesa v tanko črevo človeka. Odrivki so zelo krčljivi in gibljivi, obolele osebe jih najdejo na spodnjem perilu, posteljnini, iztrebkih in tudi na rokah. Trakulja lahko na dan odvrže štiri do šest odrivkov, v njih pa je do sto tisoč odpornih jajčec. Ta lahko preživijo na pašnikih do pet mesecev, v senu do 22 dni, v odplakah pa do dva meseca. S siliranjem in z baliranjem se jajčeca zanesljivo uničijo. Obolele osebe tako z iztrebki invadirajo živalsko krmo: travo, deteljo in seno. Lahko pa že oboleli rejec prenese jajčeca teletom takoj po rojstvu, ko jim pomaga pri sesanju mleziva.

Največja nevarnost za ikričavost govedi je paša na travnatih površinah pri avtocestah, parkiriščih, velikih gradbiščih, avtobusnih postajah, železnicah, prostorih za piknike - povsod, kjer niso urejena stranišča. Nevarno pa je tudi gnojenje kmetijskih površin s človeškimi fekalijami, s sedimentom čistilnih naprav in poplavljena območja. **Govedo** se tako invadira (okuži) na paši z odkošeno travo in s senom. Ko žival poje to hrano z odrivki, v katerih so jajčeca, se pri govedu iz prebavil s krvjo prenesejo ličinke, iz katerih se v mišicah po desetih do dvanajstih tednih razvijejo ikrice. Najpogosteje se naselijo v srce, jezik, žvekalne in medrebrne mišice. Ikrice so po velikosti in obliki podobne riževemu zrnu. To so mešički, napolnjeni s tekočino, v katerih je glavica trakulje. Prizadeta invadirana žival praviloma ne kaže vidnih znamenj bolezni. Le v primeru močne invazije se pri živali dvigne telesna temperatura, ne je in ne prežvekuje. Bolezen se zelo težko ugotavlja, ker po osmih do dvanajstih dneh bolezenska znamenja sama izginejo.

Človek se invadira z ikricami, če poje slabo pečeno ali kuhano govedino (biftek, tatarski biftek, čevapčiči, ražnjiči). Pri ljudeh se pojavijo bolečine v trebuhu, prebavne motnje, glavobol, živčnost in še ostali znaki. Sodobna zdravila proti trakuljavosti hitro in zanesljivo uničijo trakuljo.

Za uspešno zatiranje ikričavosti je potrebno: klanje goved v klavnicah z veterinarsko-sanitarnim nadzorom (nepregledano goveje meso je vedno sumljivo na ikričavost, nestrokovno zamrzovanje mesa ikric ne uniči), zdravljenje obolelih ljudi, urejanje sanitarij na živinorejskih obratih, gradbiščih, počivališčih in ob prometnih cestah, izogibanje gnojenja travnatih površin s človeškimi fekalijami ter siliranje ali baliranje trave s sumljivih travnikov.

Veterinarski zavod Slovenije
Oddelek za epizootiologijo:
mag. Silva Omejec dr. vet. med.

Dobrote slovenskih kmetij

Dvema kmetijama znak kakovosti

Ptuj - V nedeljo so v Minoritskem samostanu na Ptuju zaprli jubilejno, deseto državno razstavo Dobrote slovenskih kmetij, na kateri se je tokrat predstavila še Gorenjska kot zadnja izmed slovenskih pokrajin. Poleg številnih priznanj za mesne, mlečne in krušne izdelke, suho sadje, olje, kis, vino in žganje je osem kmetij prejelo tudi znak kakovosti. Z Gorenjskega sta ga prejela **Minka Odar** iz Studorja v Bohinju za sirarsko skuto in **Janko Jeglič**, po domače Matijovc, iz Podbrezij za Matijovčev šnops. Znak kakovosti vsako leto podelijo kmetijam, ki tri leta zapored za enak izdelek dobijo najvišje priznanje. • **C.Z.**

Občni zbor KGZ Sloga Kranj

Večina je proti nakupu delnic

Kranj - Člani kmetijsko gozdarske zadruge Sloga Kranj so v nedeljo na rednem občnem zboru sprejeli poročilo zadruge o lanskem poslovanju in odkupu kmetijskih pridelkov ter spremembe zadružnih pravil, odločali pa so se tudi o nakupu delnic Gorenjske mlekarne. Zadruga je lani ustvarila nekaj več kot 1,4 milijarde tolarjev prihodkov ali 13 odstotkov več kot leto prej, ob tem pa tudi nekaj dobička. Mleka je odkupila 10,4 milijona litrov ali 1,4 milijona več kot predlani, krompirja 2.484 ton ali 920 ton manj kot leto prej, lesa približno toliko kot predlani (4.488 kubičnih metrov), mladih pitanih klavnih goved 280 ton ali za dobro desetino manj, ostalih klavnih goved 109 ton ali dobro četrtino več, poleg tega pa tudi 93 ton repe, 198 ton zelenjave, 220 ton pšenice - in tako dalje. Ko so zadružniki obravnavali odkup delnic Gorenjske mlekarne, so po precej burni razpravi na tajnem glasovanju zavrnili odkup. Približno dve tretjini sta bili proti, tretjina pa za. Ker je nakup delnic oz. prostovoljnega zadružnega deleža po mnenju vodstva zadruge "stvar" osebne odločitve vseh oddajalcev mleka in ne tajnega glasovanja navzočih na občnem zboru, bo o nadaljnjih postopkih odločal upravni odbor. • **C.Z.**

Zlatoporočenca Frančiška in Ivan Sekne iz Drulovke

Hitra jeza in zamera, kratek zakon

Usodno srečanje na tovarniškem hodniku - Varčevala karte za blago in pijačo - Dopuste preživljala na kmetiji v Javorjah - Brez pletenja ne mine dan - Obljubo zakonske zvestobe obnovila pred kranjskim matičarjem.

Drulovka, 28. aprila - Frančiški in Ivanu Sekne dolgčas res ne more biti, saj si otroci in vnuki kar podajajo kuhinjsko kljuko. Obiskali smo ju dan pred praznično soboto, ki je obeležila njuno polstoletnost. Petdeset let skupnih sanj in pričakovanj ter uresničenih načrtov. Tudi razočaranj. Na srečo slabi spomini zbledijo, dobri pa ostanejo. Zlatoporočencema Sekne bi človek zlahka zavidal njun razumevajoč odnos in umirjenost, s katero krmarita skupno življenje. Zgovorna in vajena preprostosti, ki ju je rešila marsikaterega razočarjanja.

Njuno polstoletno sožitje se je pravzaprav začelo s "trkom" na hodniku tovarne Inteks, kjer sta se ujela pogleda in ugotovila, da sta si namenjena. Čez leto dni je Mejačev Ivan iz Vogelj oženil najstarejšo Tončetovo hčerko iz Javorij. Poročila sta se v Kranju, svatje pa so se na tedanji matični urad peljali kar s konjsko vprego. "Avtomobilov tedaj ni bilo, še motorji so bili bolj redki, pa tudi z obleko in vinom so bile težave. Oba sva varčevala karte, da sva lahko kupila blago za poročno obleko, za čevlje sva dobila ducat litrov vina, kljub temu ga je bilo premalo, zato so ženske kar malinovec pile," se je poročnega dne spominjal zlatoporočenec Ivan. Večkrat sta se selila, včasih dvakrat v mesecu dni, leta 1953 pa sta kupila sedanjo hišo in postala Drulovčana.

Rodili so se jima Matilda, Stojan in, zdaj že pokojni, Lado. Med vojno je bil Ivan vpoklican v nemško vojsko, odkoder je pobegnil v partizane. Tudi Frančiška je delala zanje. Ne le vojni tudi čas po vojni ni bil lahek. Krizo je bilo čutiti povsod. "Veliko je bilo treba potrpeti in prav te lastnosti danes mladim zelo manjka. Preveč je hitre jeze in sitnih ljudi, kar za trajen zakon ni dobro," je glasno premišljevala slavljenka Frančiška in se spominjala poletnih dopustniških dni, ki sta jih z otroki v glavnem preživljala na njeni rojstni domačiji v Javorjah, kjer so podnevi delali na polju, zvečer pa pogosto tudi zaplesali. Po upokojitvi se je njuno življenje nekoliko umirilo, kar pa ne pomeni, da dneve preživljata križem rok. Ivan poskrbi za vrt in psičko Iso, pa tudi nakupi so njegova skrb. Zaradi naslednje lastnosti pa bi si ga želela marsikatera ženska. Vstane namreč prvi in pripravi zajtrk, s katerim vsako jutro pričaka Frančiško. Njuno "sveto" in nepisano pravilo sta tudi dopoldanska in popoldanska kavica, ki si ju ne pustita vzeti. Vesela sta obiskov svojih treh vnukov in petih pravnukov, Frančiška pa je zasvojena s pletenjem in kvačkanjem. Življenja brez pletilk zanjo ni. V njenih rokah nastajajo čudoviti prti ter kvačkane pikapolonice in rože, ki so prave male umetnine. "Skoraj ni trenutka, da je ne bi našli v kuhinji s pletenjem. Hiti pa tako, da včasih že mislim, da se ji bodo pletilke vžgale," se je na ženin račun pošalil Ivan. Dobre volje sta bila tudi v soboto, ko sta po petih desetletjih spet stopila pred matičarja in potrdila zvestobo, ki se ji nista izneverila in ju je srečno pripeljala do zlate poroke. In še naprej.

• **R. Škrjanc, foto: T. Dokl**

Zakaj so podrli drevesa nasproti sodišča

Zelenico bodo na novo uredili

V obnovljeni poslovni stavbi Gorenjskega tiska na Zoisovi bodo poslovni prostori Spara in športna trgovina Hervis

Kranj - Ob poslovni stavbi na Zoisovi 1 v Kranju (nasproti sodišča) so pred dnevi podrli nekaj dreves in grmičevja, kar je povzročilo precejšnje začudenje okoličanov. Zato smo se pozanimali pri Gorenjskem tisku, ki je investitor in lastnik poslovne stavbe, zakaj so se odločili za ta korak.

Kot nam je pojasnil **Edvard Jurjevec** iz podjetja, so bila drevesa že prevelika, zato so se odločili, da jih bodo podrli, nato pa posadili nova. Tudi zelenica med parkiriščem in pločnikom bo ostala, je zatrdil Jurjevec, le nekoliko ožja bo. "Ko bodo gradbena dela končana, bomo parkirišče najprej asfaltirali, nato pa celotno območje okrog poslovne stavbe ozelenili," je povedal Jurjevec in dodal, da naj bi bila dela končana do 15. junija. Zdaj je tudi že znano, kdo se bo priselil v nove poslovne prostore: potem ko so v osrednji stavbi poleg Gorenjskega glasa, ki je solastnik stavbe, tudi trije najemniki (Krekova banka, Zavarovalnica Maribor in PIA Nepremičnine), bodo severni del zgradbe oddali v najem Sparu, v južnem delu pa bo Hervis odprl športno trgovino. Še vedno pa je na voljo 250 kvadratnih metrov poslovnih površin v nadstropju, je povedal Jurjevec. Ker je v okolici poslovne stavbe (in sodišča) velik problem s parkiranjem, nas je tudi zanimalo, koliko parkirišč bo na voljo po novem. Jurjevec je povedal, da je bil pogoj za spremembo namembnosti iz proizvodne v trgovsko dejavnost igradnja parkirišč. Zato so na severnem delu podrli objekt in garaže ter s tem pridobili 42 parkirnih mest, hkrati pa so se odločili tudi za izgradnjo podzemnih garaž, ki pa ne bodo javne, temveč jih bodo oddajali v najem. Tako bo skupaj na voljo kar 84 novih parkirnih mest, je še zagotovil Edvard Jurjevec iz Gorenjskega tiska. • **U. P., foto: Tina Dokl**

Konferenca Zveze radioamaterjev Slovenije

Pripomočki za slepe in novosti

Radioklub Lubnik organiziral 27. konferenco slovenske zveze radioamaterjev - Več kot 300 udeležencev - Razstava stare radioamaterske opreme in pripomočkov za slepe - Podelili pokale - Novo vodstvo.

Škofja Loka, 28. aprila - Škofjeloški dijaški dom je v soboto gostil slovenske radioamaterje, ki so se zbrali na 27. konferenci. Pripravil jo je radioklub Lubnik, ki deluje enajsto leto in šteje več kot sto članov, med njimi je tudi 55 slepih in slabovidnih. Omenjene konference se je udeležilo več kot 300 radioamaterjev iz 110 slovenskih klubov ter okoli 120 delegatov.

Udeleženci konference so si dopoldne ogledali zanimivosti in znamenitosti Škofje Loke, med njimi tudi Poštni muzej, v uradnem delu pa so si ogledali staro radioamatersko opremo ter pripomočke za slepe in slabovidne, razstavo so pripravili učenci srednje šole škofjeloškega Centra slepih in slabovidnih. Prikazali so tudi ARG za slepe, ki je med radioamaterji bolj znan kot "lov na lisico" in so jo prilagodili slepim članom, svojo dejavnost pa je predstavil tudi Slovenija contest club. Slepi in slabovidni radioamaterji so poskrbeli za kulturni program, ki je bil uvod v konferenco, na kateri so udeleženci ocenili dosedanje delo, pregledali finančna poročila, sprejeli letošnji program dela ter izvolili novo vodstvo Zveze radioamaterjev Slovenije (ZRS). Predsednik radiokluba Lubnik Dare Kisovec je povedal, da je letna konferenca odlična priložnost za srečanje slovenskih radioamatejev in predstavitev novosti ter nove opreme in naprav, organizacija takega srečanja pa je, po njegovem mnenju, pohvala in hkrati izziv klubu. Na sobotni konferenci so najboljšim tekmovalcem na kratkem valu v minulem letu podelili tudi pokale ZRS.

Slovenski radioamaterji so se zbrali na 27. konferenci, ki jo je pripravil škofjeloški radioklub Lubnik.

• **R. Škrjanc, foto: T. Dokl**

"Džamije" v Medvodah ni več

Medvode, 26. aprila - Minuli petek se je v Medvodah zgodilo, kar ni nihče več verjel, da se bo. Sredi dopoldneva so namreč nasproti občinske stavbe in blagovnice podrli slovito "džamijo". Objekt je pred desetimi leti zgradil slaščičar albanskega rodu Veli Neim. Vse skupaj je bilo takrat glede načrtov in dokumentacije precej "po domače", zato je gradnja zastala. Objekta se je takrat prijelo ime džamija, ki je čakala na odstranitev celih deset let. Zdaj se je novi lastnik s prejšnjim očitno uspel sporazumeti za ceno in tako so "džamijo" v petek dopoldne v nekaj urah podrli. Namesto nje naj bi novi lastnik zgradil kavarno. • **A. Ž.**

Knjige in igre

Kamnik, 26. aprila - Matična knjižnica Kamnik in mladinski center sta minuli konec tedna obeležila svetovni dan knjige. Na glavnem trgu v Kamniku so bila dva dneva zanimiva družabna srečanja za najmlajše, na stojnicah so imeli tudi znižane cene za knjige. V soboto pred koncem srečanj in iger na Glavnem trgu so podeljevali tudi nagrade. • **A. Ž.**

Akcija bo 8. maja

Kamnik, 26. aprila - Akcijo Naravi krademo smeti so na svojstven način obeležili tudi učenci oziroma osnovnošolci v občini Kamnik. Že sredi tedna so namreč v dvorani nad Veroniko organizirali kviz z naslovom Odpadki. V soboto pa so v občini organizirali akcijo lovci. Ribiči, ki so jo tudi načrtovali skupaj z učenci, pa so jo zaradi visoke Kamniške Bistrice in Nevljice odpovedali. Akcijo pomladno čiščenje in urejanje okolja ter bregov obeh rek bodo imeli 8. maja. • **A. Ž.**

REPUBLIKA SLOVENIJA
MINISTRSTVO ZA FINANCE

DDV

DDV99 - Uvedba davka na dodano vrednost
Železna cesta 18, 1000 Ljubljana tel.: ++386 61 1734-448
fax: ++386 61 302-534

Za drugačno obravnavo avtorskih pravic v sistemu DDV ni razloga

Zakon o davku na dodano vrednost določa glede avtorskih pravic prenos, odstopanje, koriščenje in odrekanje avtorskih pravic, medtem ko Zakon o avtorskih in sorodnih pravicah določa le prenos pravic.

Kako so se doslej obračunavali avtorski honorarji?
Če je avtor dobil bruto honorar 100.000 SIT, so bili normirani stroški 40.000 SIT, davčna osnova 60.000 SIT in akontacija dohodnine (davek) 15.000 SIT. Avtor je tako prejel 85.000 SIT neto honorarja.

Obdavčitev avtorskih honorarjev po uvedbi davka na dodano vrednost
Avtor bo na račun avtorskega honorarja napisal znesek 100.000 SIT bruto, ki je osnova. Ker so avtorski honorarji obdavčeni z 19% stopnjo DDV, bo znesek na računu 119.000 SIT. Izjema so avtorski honorarji s področja književnosti in umetnosti, znanosti ter umetniških predmetov, zbirk in starin oziroma tretjega, četrtega in petega odstavka 48. člena Zakona o DDV. V teh primerih je določena nižja, 8% stopnja. Od osnove 100.000 SIT bo avtor obračunal skupaj z davkom na dodano vrednost 108.000 SIT. Akontacija dohodnine od zneska 100.000 SIT ostaja enaka kot v prvem primeru.

Kot v drugih splošnih primerih se tudi pri avtorskih honorarjih upoštevajo splošne določbe zakona o davku na dodano vrednost. Tako bodo davek na dodano vrednost plačevali samo registrirani zavezanci za davek na dodano vrednost. To pomeni, da bo naročnik obračunal davek na dodano vrednost avtorju, ki je registriran za davek na dodano vrednost. Avtorju, ki se mu ni treba registrirati, davka na dodano vrednost ne obračuna, ker ga na računu ne sme izkazati, zato pa tudi ne more odbijati vstopnega davka pri obračunu.

Avtorsko delo in delodajalec
Pri avtorskih delih iz delovnega razmerja se šteje, da so materialne avtorske pravice in druge pravice avtorja na tem delu prenesene na delodajalca za deset let od dokončanja dela, če ni s pogodbo drugače določeno. Po preteku desetletnega roka pripadejo pravice delodajalcu. Delodajalec pa lahko zahteva njihov ponovni izključni prenos, toda proti plačilu primernega nadomestila.To pomeni, da pri prenosu avtorskih pravic ni razloga za drugačno obravnavanje davka na dodano vrednost. Pa naj gre za avtorsko delo pri delodajalcu ali pri kateremkoli drugem plačniku. V obeh primerih se obračuna 19% oziroma 8% davek na dodano vrednost od storitev na podlagi prenosa avtorskih pravic.

MARKET DORFARJE

Tel.: 064/634-871
Dorfarje 17
odprto:
od 7. do 19. ure
sobota od 7. do 13. ure
nedelja in prazniki zaprto

Pripravljamo narezke.
Velik izbor živil in galanterijskega blaga.
Nad 4.000 SIT 3 % popust s kartico MARKET DORFARJI.

SPORT carman
OBLAČILA ZA PROSTI ČAS

Sveti Duh 95
4220 Škofja Loka
Slovenija

Tel.: 064/634-670, fax: 064/631-363,
mob.: 0609/611-822, GSM: 041/725-936
E-mail: pajkice.sport@siol. net

STEKLARSTVO
ŽIVOJIN STOILJKOVIČ
Sv. Duh 96, 4220 Škofja Loka
Tel./fax: 064/631-965, Mob.: 0609/638-813
GSM: 041/638-813
IZDELUJEMO:
- zasteklitve - montaža vseh vrst stekla
- brušenje ogledal (fazeta) - izdelava termoizolacijskega stekla (termopan) - steklo z medeninastimi dodatki
- kaljeno steklo za kabine - krivljenje stekla

PIZZERIJA OLIVA
- pizze
- dnevna kosila
- jedi po naročilu
- samopostrežni solatni bife
- sladice, torte, sladoledi
- prostor do 100 oseb
- otroško igrišče in kotiček
- odprto od 12. do 23. ure, sobota in nedelja od 10. do 23. ure. Torek zaprto - prazniki odprto!

Sv. Duh 140
Tel.: 064/633-641
Škofja Loka

DREVESNICA PORENTA

Porenta Janko, s.p.
Sv. Duh 12
4220 Škofja loka
Tel.: 064/632-045

Prodaja vseh vrst sadnega drevja - jablane, hruške, slive, češnje, breskve, ribez, nektarine, maline in jošta.Prodaja kmetijskih pridelkov!

Prodajalna HLEBČEK, s.p.
Sveti Duh 41, 4220 Škofja Loka
Tel./fax: 064/632-581
Odprto:
ponedeljek - petek od 7. do 19. ure
sobota od 7. do 14. ure
nedelja in prazniki zaprto
Vabimo vas v novo prodajalno na isti lokaciji.
Večji izbor artiklov in ugodne cene.

KAMNOSEŠTVO
ŠUBIC
Izdelujemo:
•nagrobne spomenike
•obnove spomenikov
•police
•stopnice
•tlaki
•kuhinjski pulti
Sv. Duh 113
Škofja Loka
Tel./fax: 064/631-873

KAMNOSEK
Silvo Furlan
Sv. Duh 39, 4220 Škofja Loka
Tel.: (064) 632-457
Izdelujem nagrobne spomenike in klešem črke na pokopališčih po vsej Sloveniji.

Sv. Duh pri Škofji Loki hitro spreminja podobo

Že oglasne table povedo, da tu živijo delavni in podjetni ljudje

Sv. Duh pri Škofji Loki je z ureditvijo regionalne ceste Kranj - Škofja Loka veliko pridobil, precej pa je k ureditvi vasi prispevala tudi krajevna skupnost.

Sv. Duh pri Škofji Loki, 26. aprila - Od našega obiska te vasi pred dvema letoma se je marsikaj spremenilo: uresničila se jim je želja po ureditvi ceste, ki ima od lani tudi pločnik, zgrajen je bil podhod za varnejši dostop proti Gorajtam, uredili so Kulturni dom in njegovo okolico, vsako leto jim uspe asfaltirati po nekaj sto metrov vaških cest.

Mladi potrebujejo plesne vaje

Naš obisk pri Sv. Duhu se je začel malce nenavadno: ker je predsednik krajevne skupnosti Janez Jenko želel, da se ne pogovarjamo o delu KS le z njim, pač pa tudi člani sveta KS, smo se ta petek zvečer srečali na pogovoru. Še predno smo se zbrali, je stekel spontan pogovor o tem, kako živahno je življenje v tej vasi, le za mlade se pokaže, je ugotovil eden od prisotnih, da v bistvu ne znajo plesati. Ali ni žalostno, da jih na plesne vaje "prisili" šele ohcet, in ali ne bi bilo dobro, če bi za to poskrbeli kar v krajevni skupnosti. Že je bil tu "sklep": KS naj organizira plesne vaje, saj imajo v urejenem Kulturnem domu in z novim ozvočenjem za to vse pogoje. Še več, če bo interes, naj se organizira plesne vaje, ki so lahko tudi sproščena oblika rekreacije in zabave, tudi za odrasle.

Ljudska igra zopet vžge

Kaj pomeni imeti urejen prostor za prireditve v vasi, je pokazal tudi pogovor o kulturnih prireditvah. Lani so ob gradnji ceste lepo uredili okolico doma, obnovili spomenik pred domom in dom nanovo prekrili. Že dve novoletni srečanji sta pokazali, da se ljudje v dvorani dobro počutijo (čeprav jih ureditev ogrevanja še čaka), še bolj pa je zanimiv odziv na gledališke predstave, saj jih je bilo v sezoni 1998/99 že kar sedem in en koncert. Kljub znanemu vsesplošnemu "zapečkarstvu" Slovencev ob televiziji, si prebivalci Sv. Duha očitno še zelo radi ogledajo, celo vedno bolj, igre v živo, saj so imeli kar nekajkrat dvorano celo premajhno. Poseben ugled imajo pri tem Predvorčani.

Cesta jim veliko pomeni

Samo za osvežitev povejmo, da živi v KS Sv. Duh 5959 prebivalcev v 570 gospodinjstvih, letni "prirastek" pa je 20 otrok, saj KS obsega več vasi: Grenc, Virmaše, Sv. Duh, Forme in Dorfarje. Včasih so bile to kmečke vasi, danes pa je čistih kmetij zelo malo. Reči je celo mogoče, da je večina prebivalcev že priseljencev. Kot povsod se KS ukvarja predvsem s cestami in potmi in čeprav ob še ne sprejetem občinskem proračunu še ne vedo, kako dolga bo "špaga", želijo letos urediti tri ceste: pot v Dorfarjah, ureditev ceste pod novozgrajenim podvozom pod regionalko in cesto od Kovača, skozi Gorajte proti Papirnici. Ne glede na to, koliko bo "kanilo" iz občine, je jasno, da bodo morali prebivalci pokriti večino stroškov - okoli 60 odstotkov, z delom in denarjem, če pa bo kaj ostalo, bi želeli dve cesti, ki jih je načel čas, tudi obnoviti. Pri tem je vsekakor potrebno omeniti tudi nekatera traška podjetja, zlasti Termo, ki po izboljšanju odnosov (ko so bili uresničeni nekateri ekološki ukrepi) KS tudi materialno pomaga. Z ureditvijo regionalne ceste skozi Sv. Duh je veliko zadovoljstva, le pogostejših označenih prehodov za pešce si želijo, pa jih strokovnjaki prav zaradi varnosti odsvetujejo. Cestno podjetje Kranj se je kot izvajalec del po mnenju sveta KS Sv. Duh zelo izkazal, pa tudi sicer z njimi zelo dobro sodelujejo pri gradnjah in vzdrževanju drugih cest. Da bi se le še rekonstruiral preostali del ceste od Sv. Duha do Grenca v prihodnjem letu, si želijo, in upajo, da bodo ustno dane obljube za soglasja lastnikov zemljišč tudi držale. Kot povsod je tudi pri Sv. Duhu precej dela z zimskim vzdrževanjem, pri čemer predsednik KS Jenko zanimivo ugotavlja, da so tam, kjer vaščani sodelujejo, to večinoma opravili sami, kjer pa je prepir, pa so zahtevali, da to opravi KS.

Sušča ne bo več odvodni kanal

Druga velika želja pa je ureditev potoka Sušice, ki se rada zajeda v bregove, še večji problem pa je njena osnesnaženost. Po dolgih letih vse kaže na to, da se bo že letos začela graditi manjkajoča kanalizacija, saj imajo prav prihodnji teden sestanek, na katerem naj bi pregledali projekte. Če že ne bo letos vse izgrajeno, imajo z občine obljubo, da se bo vsaj pošteno gradnjo zastavilo. Kanal naj bi segal vse do Dorfajev, le načrtovano prečrpavanje odpadnih voda jih nekoliko skrbi.

Brezposelnosti in dolgčasa ne poznajo

Čeprav je čistih kmetov že malo, pa imajo pri Sv. Duhu vsi ljudje zaposlitev. Na delo hodijo v Škofjo Loko in Kranj, nekaj tudi v Ljubljano, kdor pa se pelje skozi vas že po glavni cesti, lahko že po oglasnih tablah (takorekoč vsak dan je tudi kakšna nova) ugotovi, da je, če že ne v izrednem, pa zagotovo nadpovprečnem razmahu obrt, trgovina in malo podjetništvo. Zato zagotovo velja ugotovitev, da to priča o tem, da tu živijo marljivi in podjetni ljudje, res pa je tudi, da je ob tako prometni cesti nekoliko lažje prodajati.

O izredno aktivnem športnem društvu Polet, ki je uspelo tudi lepo urediti svoj športni park, smo na straneh našega časopisa že večkrat poročali, dodajmo le še to, da so letos, ko je bila zima zopet snežena, organizirali smučarski tečaj v Crngrobu za kar 170 otrok. Posebej so ponosni na svoje sodelovanje pri pripravi uprizoritve Škofjeloškega pasijona, kjer je njihova skupina v celoti izvedla en prizor. Splošna ocena ljudi je, da je bila ta uprizoritev enkratni dosežek Škofje Loke in kar nekaj jih je, ki jim je pošteno žal, da so ga zamudili.

• Š. Žargi

Večer pogovora v pripravi na sinodo

Cerkev za današnji čas

Sv. Duh, 20. aprila - Ker je versko življenje tudi del življenja v kraju, smo pretekli torek prisluhnili sestanku vernikov v pripravah na sinodo slovenske Katoliške Cerkve, ki se ga je udeležilo nekaj nad petdeset ljudi. Poleg izmenjave pogledov o veri za današnji čas so vsi pozdravili priložnost za to, da so se lahko odkrito pogovarjali.

Posebno desetčlansko skupino, ki naj bi se v župniji ukvarjala s pripravami na sinodo slovenske Katoliške Cerkve, so pri Sv. Duhu ustanovili že maja lani in ta je na večih sestankih postopoma obravnavala knjižico "Izberi življenje", ki služi kot izhodišče v pripravah na vseslovenski cerkveni zbor. Na javnem pogovoru za vse vernike o pripravah na sinodo, ki so ga v torek organizirali v Kulturnem domu, so najprej člani te skupine razložili svoj pogled in izkušnje iz dosedanjega dela skupine, nato pa so se po skupinah lotili skupnega premisleka in izmenjave pogledov na temo "Nova evangelizacija". Če so nekateri člani skupine predvsem pohvalili priložnost za to, da so se naučili poslušati in se pogovarjati s sočlovekom, da so pridobili mnogo na kulturi medsebojnega pogovora, so drugi na teh srečanjih najbolj cenili premisleke o tem, kakšen naj bo odnos do sočloveka, do pomoči potrebnim, kako naj se nagovori človek, ki gre mimo cerkve, in da vera ne utesnjuje, dragocena izkušnja večine je bila priložnost, da duhovno spoznajo svoje sovaščane. V drugem delu so se na predlog uršolinke sestre Metke, ki vodi priprave na sinodo, lotili premisleka o tem, kaj za na temo nova evangelizacija pomenijo besede Papeža v Stožicah pri Ljubljani, kako prebujati religiozni čut in poglabljati vero v današnjem času. Delo po skupinah so nekateri razložili prav na filozofski ravni, drugi pa tudi bolj okorno. Odhajali so zadovoljni, saj jih je ta pogovor zagotovo obogatil.

• Š. Ž.

Naravi so kradli smeti

Meja, 26. aprila - Verjetno ga ni Gorenjca, ki v soboto ne bi na tak ali drug način slišal, ali pa se celo udeležil kakšne akcije čiščenja, ki jo je priredila občina, KS ali pa lovska družina, saj je bil to dan, ko je Lovska zveza Slovenije po vsej državi organizirala akcije čiščenja narave. In od kod ideja za čiščenje tudi med lovci? **Dr. Andrej Rant** iz Ljubljane, sicer pa lovec v Lovski družini Sorško polje pravi, da so začetniki prav v tej družini, saj akcijo "Naravi krademo smeti" lovci in otroci okoliških šol izvajajo že peto leto zapored. V soboto se je ob lovski koči pri Meji zbralo 80 lovcev in učencev iz šol Mavčiče, Orehek, Žabnica in Reteče, in z veseljem po štirih urah dela ugotavljajo, da je smeti v gozdovih in travnikih na Sorškem polju vedno manj. "Kdor pobira smeti, jih ne bi nikdar več odvrgel!" razlagajo vzgojni pomen akcije, mlade sodelavce pa lovci tudi vsako leto ob koncu akcije pogostijo. Skuhali so jim imeniten pasulj, pogasili žejo, mladi radovedneži so lahko jahali konja in seveda dovolj prostora je bilo za družabne igre. Da malih štirinožnih prijateljev lovcev - lovskih psov, ki so v tem živžavu veselo mahali z repi, niti ne omenjamo.

• Š. Ž.

Hvalevredne tradicije

Čebelarji si želijo več ajde

Pri Sv. Duhu je bogata čebelarska tradicija, saj se s tem ljubiteljsko ukvarja nad deset ljudi. Med njimi so prevozniki - večji čebelarji, ki na posebej prirejenih kamionih vozijo čebele na pasišča po vsej Sloveniji, nekateri pa se zadovoljijo že s čebelnjakom doma. Kot nam je povedal **Adi Pustišek**, tudi čebelarje tu pestijo bolezni čebel, posebno še, ker postajajo odporne na insekticide. na vprašanje, koliko pridelajo medu, pa dobimo star čebelarski odgovor: "Lani in predlani je bilo boljše, letos je slabo!" Veseli pa so, da se v te kraje v jeseni vrača ajda, saj je to edina vrsta medu, ki je primerna za naravno prezimitev

čebel. Žal opažajo, da umetno gnojenje krni medenje ajde. Dodajmo še znano dejstvo, da je slovenski čebelnjak, podobno kot kozolec, ali pa kapelice, slovenska posebnost, in prav pri Sv. Duhu je mogoče videti nekaj resnično lepo ure-

Modeli za kruhke že po vsem svetu

Jože Košenina pa se je po odhodu v pokoj, da bi si skrajšal zimo, lotil rezbarjenja, in sicer izdelovanja modelov za loške kruhke iz hruškovega lesa ali javorja. Ne zna povedati, koliko jih je že napravil, prepričan pa je, da so že po vsem svetu. Večina kupcev se oglasi pri njem doma, dobiva tudi pisna naročila, kupiti pa jih je mogoče tudi v turističnih poslovalnicah kot enega od najpristnejših spominkov. Drugih rezbarjenj se ne loteva,

izjema je bila pri obnovi cerkve ob pokopališču.

Drevesničastvo ostaja dopolnilna dejavnost

Še iz časov Marije Terezije pa je pri Sv. Duhu in okoliških vaseh tradicija drevesničarstvo, s katerim se danes ukvarja poleg štirih drevesničarjev v Dorfarjih še tudi **Janko Porenta.** Povprečna površina drevesnic za okoli 5 tisoč sadik je pol hektarja in povsod se s tem, ob vedno strožjih zahtevah in kontroli, ukvarjajo kot z dopolnilno dejavnostjo na kmetijah. Gojijo razne vrste sadnih dreves, pri čemer se seveda ravnajo po povpraševanju, podobno kot pri čebelar-

jih pa postaja velik problem virusna bolezen šarpa (prenašajo jo uši), zato je zdrave cepiče v Sloveniji že težko dobiti.

Se narodna noša pozablja?

Ko opisujemo stare tradicije pri Sv. Duhu, nikakor ne smemo mimo **Ane Miklavčič - Benčeve mame**, znane predvsem po izdelovanju havb in zavijačk - delov slovenske narodne noše. Že pred 50 leti se je začela ukvarjati z vrtnarstvom, saj si ob osmih otrocih ni mogla privoščiti službe. Ni bilo veliko, vendar se je dalo preživeti, pravi, in še danes ima svoj rastlinjak. Ob tem pa ji je bilo posebno veselje še izdelovanje že omenjenih delov noš, ki so se pred desetletjem in več še dobro prodajale - izdelovala jih je po naročilu, za domače in izseljeniške folklorne skupine in posamez-

nike, danes pa meni, da kot vse kaže, slovenska tradicionalna praznična obleka tone v pozabo. Nošo je zelo rada oblekla tudi sama, saj so bile v vasi kar dogovorjene, da so v skupini obiskovale prireditve.

• Š. Ž.

Vrtnarija, kjer gospodari znanje

Ko rože zaliva, gnoji in ogreva računalnik

Ob cesti iz Žabnice proti Škofji Loki v Dorfarjih ni mogoče spregledati vedno cvetoče grede rož, ki vabi v vrtnarijo Antolin, kjer se je iz konjička razvila prava tovarna rož.

Dorfarje, 26. aprila - Čeprav je res, da smo vrtnarijo Antolin v teh dneh obiskali prav v konici sezone - ko vsi, ki imamo radi zelenje in cvetje, iščemo sadike za svoje okrasne gredice ali zabojčke, pa je ponudbo v steklenjakih te vrtnarije res težko popisati, pa tudi črnobela fotografija bolj malo pove. Kupcev je bilo toliko, da smo komaj našli čas za pogovor, saj se strankam želijo posvetiti: ne samo prodati rož, pač pa tudi svetovati, katere, kje in kako z njimi ravnati. Že prospekt, ki ga ponudijo, je pravi mali cvetlični katalog.

In kako je nastala ta vse bolj znana vrtnarija, s katero se ukvarja cela družina Antolin? Iz čistega veselja in konjička. Oba starša, **Jože in Jerica Antolin** sta po izobrazbi lingvista, diplomirala iz tujih jezikov. Ker je bilo ob hiši prostora dovolj, sta z gojenjem rož ob službah začela pred dvanajstimi leti v dveh plastenikih na skupno 500 kvadratnih metrih, pred osmimi leti pa so plastenke začeli zamenjevati s steklenjaki uvoženimi iz Holandije. Delo je seveda zahtevalo, da sta pustila svoji službi in se posvetila cvetlični proizvodnji in danes imajo štiri steklenjake s skupno površino 1100 kvadratnih metrov, prav letos pa so nekaj sto metrov stran ob vasi Forme postavili še dva plastenika s površino 800 kvadratnih metrov. Poleg zakoncev Antolin je v vrtnariji zaposlenih še šest delavcev, že nekaj

let pa dobivajo na prakso tudi učence iz vrtnarske šole, pa tudi vsi trije otroci: Rok, učenec tretjega letnika vrtnarske šole, Urh, ki pojde v to šolo letos, ter Ana, še učenka v osnovni šoli vseskozi pridno pomagajo.

Tako veliko število zaposlenih seveda zahteva stalno delo preko celega leta: med sezono delajo polproizvode za vrtnarje: sajenčke enoletnic, podtaknjence begonij, bršljank, surfinij, poleti pa sejančke mačeh. Vsa semena in sadike ter potrebno, posameznim vrstam rož primerno zemljo dobivajo iz tujine od specializiranih firm. So redni obiskovalci sejmov v tujini (Italiji, Holandiji in Nemčiji), kamor povabijo tudi mlade na praksi, saj le širok razgled in stalno prebiranje strokovne literature omogoča, da sledijo razvoju. Vse mize, na katerih v steklenjaku gojijo rože, so pomične, ogrevane, za namakanje, gnojenje in uravnavanje kislosti pa skrbi računalnik, ki je prvi te vrste v Sloveniji. Imajo tudi stroj za sejanje, stroj za saditev, stroje za čiščenje in razkuževanje, prav sedaj pa so kupili tudi poseben laboratorij, v katerem bodo analizirali in spremljali vse tiste lastnosti prsti in pogojev za rast, ki so pri tem pomembni. "Ker prej nisva bila v tej stroki, nisva bila obremenjena s starimi načini dela, pač pa sva osnovna znanja pridobila na tečajih v Nemčiji in skozi vsa leta skrbno študirala literaturo. Te literature je dovolj, vendar zahteva dobro znanje jezika, in v vseh teh letih se nam je znanja nabralo kar precej. Moj mož je izredno navdušen nad vsemi novostmi, in vse to nam omogoča, da sledimo razvoju," pravi Jerica Antolin.

In ker dober glas daleč seže, imajo v Vrtnarstvu Antolin vse več naročil tudi za urejanje parkov in okrasnih zasaditev hotelov, domov in drugih objektov. Jožeta Antolina radi povabijo tudi na predavanja o sajenju in negi rož, zato ima pripravljeno tudi ustrezno vizuelno predstavitev. Ker sta se oba sinova odločila za to stroko, ni bojazni, da se delo ne bi nadaljevalo, nasprotno: vzpodbuda je to za nove načrte in nadaljnji razvoj. Pri tem seveda ne tudi ne manjka težav. O tem, zakaj je v občini Škofja Loka za montažno pokritje vrtnarije na kmetijski zemlji potrebno gradbeno dovoljenje, pa morda kdaj prihodnjič.

• Š. Žargi

ŽONTAR
Rajko Žontar, s.p.
Sv. Duh 80
4220 Škofja loka
Tel./fax: 064/634-654
Mobitel: 0609/616-191
GSM: 041/616-191
SERVIS HLADILNIH NAPRAV
SERVIS IN MONTAŽA KLIMATSKIH NAPRAV

Čuk Tiskarna
Direktor
Jakob Čuk
Tiskarna Čuk, d.o.o.
Sveti Duh 138, 4220 Škofja Loka
Tel.: 064/632-490,
fax: 064/632-490
- od vizitke do prospekta
- revije, časopisi, knjige

GOSTILNA Pri Godču
Jože Pintar
Sv. Duh 21, 4220 Škofja Loka
tel.: 064 631 993, GSM: 041/691 246
- domača hrana - malice
- jedi po naročilu- prostor za zaključene družbe za 80 oseb
- odprto vsak dan, razen ponedeljka

OPAL SOFTWARE
Programska in strojna oprema
Sveti Duh 276, 4220 Škofja Loka, tel.: 064/65 42 00, fax: 064/ 63 23 59
e-mail: opal@siol.net, domača stran: www.opal.si
Poslovni računalniški programi za finance in trgovino.
DDV EURO LETO 2000

Mlečni sladoledi SNEDOLED
Sv. Duh 116
4220 Škofja loka
Tel.: 064/632-506
Fax: 064/636-208
Sladoledi: gostinska banjica
AKCIJA 4 l 1.250 SIT
2 l 750 SIT
Diskontna cena sladoleda EVGA.

AvtoJel d.o.o.
DAEWOO SERVIS
AVTOMEHANIKA
AVTOKLEPARSTVO
AVTOLIČARSTVO
Sv. Duh 229, Škofja Loka,
Tel.: 064/653-030, Fax: 064/653-031

Avto Sorž
- trgovina z motornimi vozili
- komisijska prodaja
- odkup rabljenih vozil
- posredovanje pri nakupi oz. prodaji vozil
Avto Sorž, d.o.o.
Sveti Duh 143
4220 Škofja Loka
tel./fax: 064/631-190
http://www.avto.sorz.si
e-mail: t.guzelj@avto-sorz.si

GOSTILNA Fortuna
4220 Škofja Loka
Sv. Duh 202
tel.: 064/634-044
- dnevna in nedeljska kosila
- jedi po naročilu
- prostor za zaključene družbe do 30 oseb

AVTOSERVIS KODER d.o.o.
BOSCH SERVIS OPREMA VOZIL
- popravilo zavor in kontrola na testnih valjih
- vsa avtomehanična popravila
- menjava olja, filtrov, akumulatorjev, brisalcev itd.
- popravila volanskih sistemov in svetlobnih teles
- kontrola delovanja motorja z Bosch opremo
SVETI DUH 37, 4220 ŠKOFJA LOKA
TEL./FAX: 064/634-001, TEL: 064/634-000

Moda

Črno-modra kombinacija

Priznajmo, da je to bilo to vedno lepo sosedstvo barv, posebno še, če je bila modra res lepa modra barva, kot denimo pariško nebo ali pa malo svetlejša, ki se je hotela preliti že v turkizno. Torej, predstavljamo vam do gležnjev dolgo krilo, ki mu udobje koraka nudi globoka prednja guba, ki je povrhu še prerezana, zraven pa črna usnjena jakna ali brezrokavnik, črn puli, črn pas in visoko zavezani črni čevlji. Pri drugem modelu je poudarek na svetlo modri srajčni bluzi iz kompaktnejše svile, pod katero oblečemo črne hlače in črn pulover ter črn pas. Nosimo jo odpeto, spuščeno čez boke, ohlapno. Rokavi imajo široke manšete, na prsih so nakazani žepki, ovratnik je majhen, na ramenih so našitki. Nekakšen vojaški stil, pravijo temu modni kreatorji. Vsekakor pa so to oblačila, v katerih se bomo dobro počutile.

In še recept za vegetarijance

Ocvrta zelena

Za 4 osebe potrebujemo: 1 in pol kg gomoljne zelene, slana voda, sol, poper, limonin sok, 2 jajci, 3 žlice olja, 15 dag drobtin, pol l olja.

Dobro očiščene gomolje zelene skuhamo na pol v slani vodi. Nato jo olupimo, zrežemo na rezine, debele za prst, jih osolimo in popopramo ter pokapamo z limoninim sokom. Rezine omočimo v raztepenih jajcih, ki smo jim primešali olje, nato jih povaljamo še v drobtinah in ocvremo.

Enako lahko pripravimo mlado kolerabico.

Poskusimo še mi

Jajčne jedi, hitre in poceni

Kadar moja soseda ni vedela, kaj bi skuhala tisti dan, so jo zagotovo rešila jajca. Kar šmorn in kompot bom skuhala, pa bo najhitreje, je modrovala sama pri sebi. Res je bilo kosilo mimogrede na mizi in razen moža, ki je na krožniku vsekakor raje videl zarebrnico, so bili vsi zadovoljni. A, ker je svojo ženo imel srčno rad, je tudi to nemesno jed za dobro vzel. Močno je umešala jajca z malo moke v tistem svojem rjavem litrskem lončku, iz beljakov je naredila sneg, ga primešala ter na hitro zlila na vročo mast. Njen praženec je bil vedno visok in rahel, da se je kar tresel. Še bogato ga je potresla s sladkorjem. Zraven je vsakemu nalila skodelico kompota, če ni bilo drugačnega, je bil tudi jabolčni s kakšno nageljnovo žbico skupaj kuhan, dober. Danes se na praženec le redkokdaj spomnimo, pa je vendarle dober lahek obrok, predvsem pa hitro narejen. Naredimo ga kdaj vsaj za malo spremembo.

Praženec s skuto

Za 5 oseb potrebujemo: 400 g posnete skute, 3 jajca, 4 žlice moke (bele, polbele ali polnozrnate), pol žličke soli, 2 žlici rastlinskega olja.

Skuto dobro zmešamo s 3 rumenjaki, 4 žlicami presejane bele moke in pol žličke soli. Stepemo sneg iz treh beljakov in ga previdno vmešamo v testo. Skutno zmes vlijemo v ponev z razgretim oljem in popečemo po obeh straneh. Cvrtnjak raztrgamo z vilicami na majhne koščke in jih med obračanjem dobro prepečemo. Skutni praženec ponudimo topel skupaj s kompotom ali čežano. Praženec po želji osladimo s sladkorjem v prahu, če pa je kdo v družini na dieti, mu jedi ne osladkamo.

Jajčna omleta z nadevom

Za 1 osebo potrebujemo: 2 jajci ali 3 jajčne beljake, ščep soli, 1 do 2 žlici mleka, 10 g maščobe za peko, peteršilj

Zelenjavni nadev: 100 g različne kuhane zelenjave, 10 g masla.

Jajca, sol in mleko dobro stepemo. V ponvi segrejemo maščobo, vanjo vlijemo maso in jo narahlo premešamo. Ko nekoliko zakrkne, omleto nadevamo s poljubnim nadevom, zvijemo in potresemo s sesekljanim peteršiljem.

Jajčne omlete so bile nekoč in so še danes zelo priljubljene jedi. Pripravljajo jih s skuto, gobami, siri, s sadjem, smetano in podobno. Lahko so slane, lahko sladke. Moderna kuhinja pogosto uporablja zelenjavne nadeve, sojine, sirove in podobne. Zdrava prehrana namreč omejuje uporabo smetane in maščobe za peko. Za peko jajčnih omlet so idealne teflon ponve, pri katerih skorajda ne potrebujemo maščobe.

Jajčna jed z zelenjavo

Za 4 osebe potrebujemo: 500 g zelenjave (200 g brokolija, 100 g pora, 100 g korenčka, 100 g cvetače), 50 g masla, 2 celi jajci, 3 jajčne beljake.

Zelenjavo dušimo na maslu, jajca in beljake razžvrkljamo. Ko je zelenjava mehka, jo prelijemo z vmešanimi jajci, solimo in postavimo v pečico, da jajca zakrknejo.

To je beljakovinsko bogata jed, zelenjava pa da vlaknine, rudnine in vitamine. Ponudimo jo za katerikoli obrok dneva. Zraven ponudimo polnozrnati kruh, solato, sadni sok, jogurt.

Nadevana jajca s solato

Za 4 osebe potrebujemo: kg zelene solate, olje, kis, sol.

Nadevana jajca: 4 trdo kuhana jajca, žlička gorčice, 5 dag sesekljane šunke, žlica smetane, sol, poper, nekaj kapljic limoninega soka, žlica naribanega sira za posipanje.

Očiščeno in oprano solato zrežemo na široke rezance; solato zabelimo z oljem in kisom, osolimo in z njo za ped visoko pokrijemo dno plitve sklede. Med solato naložimo nadevana jajca, ki jih okrasimo z redkvicami.

Nadevana jajca: Trdo kuhana jajca po dolžini razpolovimo, rumenjake odstranimo in zmečkamo z žličko. Zmešamo jih z ostalimi primesmi in napravimo kroglice, ki jih povaljamo v naribanem siru in položimo v vsako jajčno polovico.

S kruhom prepražena jajca

Za 4 osebe potrebujemo: 2 dag prekajene slanine in 2 žlici olja, 5 dag belega kruha, 4 jajca, sol, malo popra, 2 žlici mleka, žlička sesekljanega peteršilja, 2 sveži zeleni papriki, 1 paradižnik.

Na sesekljani slanini in olju prepražimo na majhne kocke zrezan kruh, ki ga polijemo z mešanico razžvrkljanih jajc, soli, popra in mleka. Zmes narahlo mešamo, da jajca zakrknejo. Jed potresemo s sesekljanim peteršiljem in jo ponudimo z očiščeno, na rezance narezano papriko in olupljenim, na liste narezanim paradižnikom.

Jajčna solata s hrenom

Za 4 osebe potrebujemo: 7 jajc, 1 žemlja, olje, kis, sol, poper, nariban hren, drobnjak, zelena solata, olje, kis.

6 trdo kuhanih jajc zrežemo na četrtinke in jih položimo v skledo. Eno jajce drobno zrežemo in zmešamo z namočeno, ožeto žemljo, oljem, kisom, soljo, poprom in naribanim hrenom. S to omako prelijemo rezine jajc in jih potresemo z drobno zrezanim drobnjakom. Okrog jajc naložimo zeleno solato.

Rešitev za alergike

Alergije se lahko rešimo brez jemanja zdravil

Pri resonančni terapiji, ki jo pri nas uporablja dr. med. Sergej Kajumov, se alergen ne vnaša v telo. Testiranje in zdravljenje potekata neboleče in za organizem popolnoma neškodljivo.

Resonančno terapijo je pred nekaj več kot dvema desetletjema v medicino uvedel nemški zdravnik Franz Morel skupaj s svojim prijateljem fizikom ing. Raschejem. Zasnovana je na fizikalni ugotovitvi, da ima vsaka celica v organizmu svoja elektromagnetna nihanja. Vse celice sestavljajo spekter nihanja v organizmu, ki se pri obolenju opazno spremenijo. Med zdravljenjem se briše patološko elektromagnetno nihanje v celicah. Ko se nihanja normalizirajo, alergije v organizmu ni več. Pri zdravljenju se uporabljajo lastna elektromagnetna nihanja ter nihanja alergena, denimo cvetnega prahu, pršice, melka, jajc...

Terapija traja dva do tri mesece in ko je končana, je alergik ozdravljen in nima več težav s svojim nekdanjim alergenom. Izredno uspešno poteka zdravljenje pri alergijah na hišni prah (pršico), cvetni prah, pelode dreves, trave, gosji puh, živalsko dlago, mleko, jajca, oreščke, konzervanse, medtem ko so alergije na zdravila in kovine težje ozdravljive. Nemški in avstrijski zdravniki so pri zdravljenju z resonančno terapijo ugotovili, da pri 80 odstotkih ljudi alergija popolnoma izgine, pri 15 odstotkih se stanje bistveno izboljša in le pri 5 odstotkih ljudi z alergijo ni nikakršnega uspeha.

Kako poteka zdravljenje? Dr. Kajumov je tudi iridodiagnostik. Z razbiranjem znakov, ki se odtisnejo v očesni šarenici, ugotovi stanje notranjih organov (žleza ščitnica, trebušna slinavka, želodec, dvanajsternik, ledvica, jetra, pri ženskah ginekološki organi, pri moškem prostata...). Z drugo metodo, ki se imenuje elektroakupunktura po Vollu (po nemškem zdravniku dr. Vollu) dobi še dodatno informacijo o stanju celotnega organizma. Pri tej metodi diagnosticiranja s topo konico pritisne na akupunkturne točke na prstih rok in nog. Obe metodi sta neboleči, primerni tudi za otroke. Diagnosticiranje je potrebno, ker je lahko zaradi alergij kateri od notranjih organov že poškodovan ali pa nastanek alergije spodbudi obolenje notranjih organov. V tem primeru mora zdravljenje vzporedno zajeti tudi oboleli organ. pri zdravljenju uporablja, če je potrebno, še lasersko akupunkturo in homeopatijo. Če pacient ne pozna svojega alergena, ima dr. Kajumov bogato paleto testnih elergenov. Tudi testiranje, ki poteka na osnovi elektromagnetnega nihanja, je popolnoma neboleče. Dr. Kajumov pravi, da je najbolj razširjena alergija na cvetni prah in pršico. zaradi slednje lahko sčasoma pride do bronhialne astme. Prav tako je veliko alergij na hrano, denimo na mleko, pšenico, jajca. Dr. Kajumov je do sedaj uspešno ozdravil vse alergike, ki so pri terapiji vztrajali do konca. Vztrajanje pri zdravljenju se bogato poplača, saj bolniki lahko spet zaživijo kvalitetno življenje. • D.Z.Žlebir

Nekaj primerov: trinajstletni deklici, ki je bila alergična na mleko, je kanil sladoled na roko. Na tem mestu se ji je vnela koža. Po končani terapiji in strogi dieti lahko danes deklica uživa mleko in vse mlečne izdelke. Sedemletni deček, ki je bil alergičen na cvetni prah, je moral ostajati doma, namesto da bi se z vrstniki svobodno igral na travniku. Lahko jih je opazoval le skozi zaprto okno. Postal je razdražljiv in vase zaprt, v šoli se je začel slabo učiti, saj je, kljub temu da je preživel večino pomladi in poletja doma, imel stik z naravo med hojo v šolo. Kihal je, iz oči mu je teklo, srbel ga je nos, kar naprej se je moral usekovati. Po končani terapiji se sedaj lahko sproščeno in brez bojazni igra s svojimi prijatelji. Družina iz Pirana pa je bila spočetka zelo skeptična do alternativnih metod zdravljenja, a ker so pri triletnem sinu, ki so ga nenehno bolela ušesa, odpovedali vsi prijemi uradne medicine, so prišli k dr. Kajumovu. Že zdravniki na elrgološki kliniki so ugotovili, da je vzrok težav alergija na travo. Po petnajstih terapijah, ki so trajale domala tri mesece, je zdravnik suvereno svetoval, naj pojdejo z otrokom na travo. Očka je kar v obleki in s kravato skupaj s sinom brcal žogo na travniku... Nič se ni zgodilo, niti naslednji dan niti čez tri mesece niti pozneje. Alergija je izginila ,a bolečine v ušesu prav tako. Oče je dr. Kajumovu napisal hvaležni pismo, v katerem sinovo ozdravitev primerja s čudežem (kakor bi shodil invalid) in bi mu za uspeh pri zdravljenju prisodil kar medaljo.

Podrobnejše informacije so na voljo v ordinaciji dr. Kajumova vsak dan od 11. do 13. ter od 16. do 18. ure po telefonu 061/140-90-42.

DRUŽINSKI NASVETI

Damjana Šmid (socialna pedagoginja)

Igra (6)

Otrokovo igro je potrebno ceniti in spoštovati. Igra je eden izmed pomembnih oblikovalcev otrokove osebnosti. Brez igre ni srečnega in zdravega otroštva. (misel s kongresa svetovne organizacije za predšolsko vzgojo)

Otrok začne približno pri dveh letih razpoznavati razlike in podrobnosti pri stvareh in jih sam pri sebi razvrščati v skupine. To je zanj velik miselni korak naprej. Odrasli na to niti ne pomislimo, saj imamo stvari, ljudi, dogodke in še kaj v glavi že razvrščene, otrok pa mora vse to še storiti. Da bo zanj naloga lažja, mu nudimo čimveč različnih predmetov, ki sodijo v isto skupino. Otrok na ta način spoznava, da so predmeti med seboj različni in hkrati zelo podobni, saj spadajo v isto skupino. Mačka na dvorišču je drugačna kot mucek v knjigi in spet drugačna kot plišasta muca, ampak vse so muce, Kakšne so njihove skupne lastnosti? Če iščemo z otrokom skupne lastnosti (glas, oblika, velikost, barva, itd), bo za otroka učenje še lažje in zabavnejše. Pri predmetih, ki jih damo otroku, pazimo le na velikost in na varnost (brez ostrih robov, predmeti, ki se ne razbijejo, plastika, ki ne poči...). Ko se otrok uči razvrščanja, ko spoznava funkcijo predmetov, si jih vedno bolše predstavlja tudi v mislih in si domišlja, kaj se z njimi dogaja. Izkoristimo to in mu ponudimo takšen mali svet, ki ga bo lahko sam upravljal. Narišimo na velik karton ceste, reke, parkirišča, njive, travnike, rože in izdelajmo iz škatlic hiške, tovarne, trgovine, hleve, vrtec, garaže (potrebujemo samolepilni papir, flomastre, škarje in veliko domišljije). V takšnem miniaturnem svetu bo otrok uprizarjal različne situacije, avtomobili bodo veselo brneli in mali "človečki" bodo postavljeni enkrat med rože in drugič v hiše. Na drug karton narišemo prostor za živalski vrt in mu ponudimo da spet in spet podoživlja obisk v živalskem vrtu. Za male ograje prav dobro služi debelejša, na koščke odrezana leskova veja. Slon bo enkrat poleg opic, drugič sam in potem med medvedi. Če smo spretni risarji, živali narišemo in vstavimo v zareze zamaškov iz plute (tako bodo bolj stabilno stali). Vsi ti kompleti živali, stvari, hišk so nam na izbiro tudi v trgovinah. Ampak kakšno deževno nedeljsko popoldne, ko so trgovine zaprte in ko nam je vsem strašansko dolgčas... verjemite, da imajo otroci radi igrače, ki jih naredita mama in ata. In ko smo že pri deževnem popoldnevu - naši malčki obožujejo gospodinjska opravila, saj lahko na ta način pokažejo, da so tudi oni koristni člani družine. Mala metlica, smetišnica, predpasnik, ki ga izdelamo iz bombažne servete... in kakšna pesem zraven (metla pometa, Metka se šeta...)

ŠENČUR PRAZNUJE

Šenčur je praznoval

Tudi četrti Jurijev praznik so proslavili z otvoritvami

Ves pretekli teden so se vrstile prireditve ob prazniku občine Šenčur, ki je v petih letih svojega obstoja praznovala četrtič.

Šenčur, 24. aprila - Vrhunec je praznovanje doseglo v petek zvečer, ko so se v dvorani krajevnega doma domačini in gostje zbrali na slavnostni akademiji. Navzoče, med katerimi sta bila tudi državni svetnik Branko Grims in poslanec državnega zbora Jelko Kacin, je nagovoril župan občine Šenčur Franc Kern. V uvodni besedi je omenil dosedanje dosežke občine Šenčur, nekatere letošnje pridobitve in načrte, ki bodo imeli prednost v naslednjih letih.

V Šenčurju so ob svetem Juriju praznovali še preden je nastala nova občina, z njenim nastankom pa so z odlokom sprejeli občinske simbole in praznik, oboje povezano s farnim zavetnikom svetim Jurijem. Tokrat so praznovali že četrtič, vsako leto se praznične prireditve vrstijo več dni, zaokrožijo pa jih z vrhunskim kulturnim programom na slavnostni akademiji, kjer nastopijo uveljavljeni domači umetniki. Tudi letos je občinstvu zapela sopranistka Francka Šenk, koncertna pevka, ki se izobražuje na sloviti univerzi Mozarteum v Salzburgu. Na klavir, čelo in violino so zaigrale sestre Kavčnik, zaplesala sta domačina iz plesne šole Urška, vešča standardnih in latinskoameriških plesov. S pesmijo so razveselili še pevke in pevci Cerkvenega pevskega zbora sv. Mihael iz Olševka pod taktirko Mojce Gabrijel, zapel je tudi Oktet Voglje, s poezijo slovenskih pesnikov pa sta večer oplemenitila recitatorja Kulturnega društva Visoko. Manjkal ni niti prisrčen nastop otrok, iz šenčurskega vrtca in učenk iz glasbene šole.

Vsako leto se ob občinskem prazniku oddolžijo ljudem, ki s svojim delom največ pripomorejo v skupno dobro. Letos so zlato plaketo občine Šenčur namenili Prostovoljnemu gasilskemu društvu Voglje ob njegovi stoletnici, srebrno Francu Novaku, Janezu Zmrzlikarju, Mirku Vrtaču in Župniji Šenčur, bronasto pa Turističnemu društvu Šenčur. Izredna priznanja občine so prejeli tudi: Miro Kozelj, predsednik prejšnjega občinskega sveta, Zdravko Kastelic, prejšnji podžupan občine in vsi svetniki prejšnjega občinskega sveta. Prvemu županu občine Šenčur Francu Kernu pa so ob prazniku podelili spominsko priznanje. Predsednik krajevne skupnosti Šenčur Branko Pajer pa je podelil še krajevna priznanja, ki jih prav tako delijo vsako leto ob občinskem (prej krajevnem) prazniku. Letos so jih dobili Simon Kuhar, Marinka Štirn, Kristina Tušek in Janez Maček.

Za zdravstveno postajo in lekarno Šenčur dobiva še sodobni zobozdravstveni ambulanti za otroke in odrasle, prav tako v prostorih vrtca.

Učenci glasbene šole Piano Forte bodo poslej muzicirali v novi učilnici v prostorih šenčurskega vrtca.

Praznovanje, ki so ga teden dni prej začeli športniki in šahisti, so med tednom popestrili z nekaterimi otvoritvami.

Ob dnevu odprtih vrat poslovne hiše Ržišnik&Perc je mlade poslovneže obiskal in nagovoril tudi župan Franc Kern.

V mansardi šenčurskega vrtca, ki je sedaj dokončno naseljen, so imeli preteklo sredo kar dve otvoritvi. Odprli so zobozdravstveni ambulanti za otroke in odrasle, zraven pa tudi glasbeno učilnico glasbene šole Piano Forte. V četrtek so v Sajovčevem naselju v Šenčurju vzidali temeljni kamen za nov poslovno-stanovanjski objekt, ki ga bo že v teh dneh začela graditi Stanovanjska zadruga Gorenjske. Predsednik zadruge Franci Teran in župan občine Šenčur Franc Kern sta ob kamnu nazdravila skupnemu uspešnemu projektu, ki bo šenčurskim družinam dal 21 stanovanj, poslovnežem pa šest poslovnih prostorov. V petek pa je bila tretja otvoritev, pravzaprav dan odprtih vrat poslovne hiše Ržišnik&Perc, ki jo je aprila naselilo uspešno mlado inženirsko podjetje. V poslovnem centru so še druge firme, podjetje Ržišnik&Perc pa je tudi izvajalec poslovno-obrtne cone v Šenčurju, ki jo bodo začeli graditi že letos na zemljišču med regionalno cesto in odcepom za avtocesto. V prazničnih dneh je bil sredi Šenčurja tradicionalni Jurjijev sejem, ki ga je občina pripravila v sodelovanju s Turističnim društvom Šenčur. Med številnimi prireditvami pa omenimo le še kolesarski kriterij po ulicah Šenčurja, ki je bil letos prvič, v prihodnje pa naj bi postal tradicionalen.

Franci Teran in Franc Kern: Temeljni kamen stoji, na zdravje skorajšnji gradnji poslovno-stanovanjskega objekta.

Na slavnostni akademiji so nastopile tudi učenke kranjske glasbene šole.

• **D.Z.Žlebir, foto: Tina Dokl**

Podelili so občinska priznanja

Gasilci, župnija, turistično društvo, prizadevni posamezniki

Na slavnostni akademiji ob občinskem prazniku sta župan in podžupan občine Šenčur Franc Kern in Miro Kozelj podelila letošnja občinska priznanja.

Zlato plaketo je ob svoji stoletnici dobilo Prostovoljno gasilsko društvo Voglje, srebrne Franc Novak, Janez Zmrzlikar, Mirko Vrtač in Župnija Šenčur, bronasto pa ob svoji 25-letnici Turistično društvo Šenčur.

Prostovoljno gasilsko društvo Voglje je drugo najstarejše v občini Šenčur. Od svoje ustanovitve leta 1899 pa do danes so gasilci obnovili gasilski dom in zgradili več požarnih bazenov. Leta 1971 so kupili novo motorno brizgalno črpalko, ki služi še danes, dve leti pozneje pa prvi gasilski avtomobil. V osemdesetih letih so skupaj s krajevno skupnostjo Voglje zgradili nov dom vaščanov, v katerem je tudi gasilska orodjarna. Danes društvo šteje 183 članov, mladincev in pionirjev. Svoj jubilej bodo junija obeležili z nakupom novega kombiniranega vozila. Zlato plaketo je v imenu gasilcev iz Vogelj sprejel predsednik krajevne skupnosti Voglje Franci Tičar.

Srebrno plaketo je prejel **Franc Novak**, ustanovni član PGD Prebačevo - Hrastje in predsednik upravnega odbora tega društva. Je zelo prizadeven, delaven in uspešen. Več mandatov je bil tudi član krajevne skupnosti Voklo. Novak je tudi reden krvodajalec, v širši okolici pa ga ljudje poznajo po mlinu, ki ga je ohranil do danes.

Dobitnik zlate plakete ob letošnjem prazniku občine Šenčur je Prostovoljno gasilsko društvo Voglje, ki letos praznuje svojo stoletnico.

Srebrno plaketo je prejela tudi **Župnija Šenčur**, ki že dolga leta s številnimi pevskimi zbori bogati kulturno področje v občini, organizira oratorij za mlade in več odmevnih glasbenih koncertov. Sooblikuje prosti čas mladih z duhovnimi vajami, pravljičnimi urami za predšolske otroke in srečanji za mlade. Organizira romanja, kulturne prireditve, dobrodelne akcije, pomaga bolnim in ostarelim. Priznanje je v imenu župnije prejel šenčurski župnik Ciril Istenič.

Srebrno plaketo je dobil tudi **Janez Zmrzlikar**, dolgoletni član krajevne skupnosti Voklo in polnih 24 let tudi član upravnega odbora tamkajšnjega gasilskega društva. V času njegovega predsednikovanja PGD Voklo je bil dograjen tudi gasilski dom. Trenutno je tudi cerkveni ključar v cerkvi sv. Jerneja v Voklem in tudi po njegovi zaslugi je bila v teh letih cerkev popolnoma obnovljena. Poznan je tudi kot dober gospodar na svoji veliki sodobni kmetiji. Janez Zmrzlikar je v treh desetletjih aktivnega dela sooblikoval razvoj in ugled vasi Voklo.

Dobitnik srebrne plakete občine Šenčur je tudi **Mirko Vrtač** z Visokega, že v mladih letih zapisan športu in med najbolj aktivnimi pobudniki za izgradnjo nogometnega igrišča. Slednje se je pozneje tudi po njegovi zaslugi razvilo v prekrasen športni park z različnimi športnimi in rekreacijskimi objekti. Svoje organizacijske sposobnosti je uporabil tudi pri delu krajevne skupnosti Visoko, kjer je bil predsednik in pozneje tajnik, danes pa je podpredsednik te krajevne skupnosti. Ta se je v času njegovega vodenja ukvarjala z mnogimi težavami, vendar jih je v obeh svojih vlogah uspešno reševal.

Bronasto plaketo pa je ob letošnjem prazniku prejelo **Turistično društvo Šenčur**, ki letos praznuje 25 let svojega delovanja. V teh letih je ohranjalo stare krajevne običaje in sodelovalo na kmečkih ohcetih v Ljubljani. Društvo je v središču Šenčurja uredilo društveni dom, organiziralo več odmevnih prireditev, razstav ročnih del, tečajev kuhanja, šivanja, pletenja in vezenja. Prav tako soorganizira Jurijev sejem in uspešno sodeluje z drugimi društvi na področju turizma. Bilo je tudi nosilec obnove sakralnih znamenj, kužnega znamenja, na različne načine pa skrbi tudi za urejenost Šenčurja in Srednje vasi. Priznanje je v imenu društva prejela predsednica Marinka Štirn.

Četrt stoletja turistične dejavnosti v Šenčurju

Srebrni jubilej turističnega društva

Praznovali ga bodo 7. maja, ko bo ob 19.30 v šenčurskem domu krajanov slovesnost ob 25-letnici Turističnega društva Šenčur.

Šenčur, 28. aprila - Ustanovni član društva je bil Ivan Rebernik, ki je oral ledino, za njim pa je šenčursko turistično društvo vodilo še pet predsednikov. Sedanja predsednica je Marinka Štirn, ki je ob letošnjem občinskem prazniku prejela kar dve priznanji, v svojem imenu krajevno, v imenu društva pa bronasto plaketo.

O četrt stoletja šenčurskega turističnega društva je veliko povedati: od prireditev, na katerih je sodelovalo, še preden je bilo uradno ustanovljeno, do urejanja društvenega doma sredi Šenčurja, kjer sedaj poteka raznolika dejavnost društva. Posebno dejavno je društvo v vseslovenski akciji urejanja okolja Moja dežela, lepa urejena in čista, prireja pa tudi več tečajev, med njimi tudi kuharskega. Otroška folklora, ki je pridno plesala nekaj let, sedaj počiva, še vedno pa je dejaven društveni podmladek v šoli. Vsako leto ob občinskem prazniku društvo sodeluje tudi pri organizaciji Jurijevega sejma. Po drugih krajih pa je poznano po koledarju in razglednicah z motivi Šenčurja, ki jih je izdalo pred nekaj leti. • D.Ž.

PROART
ProArt d.o.o., veleprodaja
Bertoncljeva 36, 4000 Kranj
Če iščete stole in mize za vrt, klopce, predalnike, luči, ogledala, stojala ali pa vaze in lesene rože ali samo drobno darilo, seveda vse iz lesa (tik, bambus, pomarančevec) ali keramike, potem se oglasite na Mohorjevem klancu v trgovini YOGI. Pri nas boste našli še več lepih stvari, vse iz Indonezije. Kupljeno blago vam tudi aranžiramo v lično darilo, večje kose pa dostavimo na dom.

TRGOVINA YOGI - VODOPIVČEVA 19, KRANJ, tel.: 212 890

Radio Triglav
96 GORENJSKA
89.8 Jesenice, 101.5 Bohinj
101.1 Kranjska Gora

stanovanjski objekt ljubljana - črnuče - vrsta prednosti

STRUKTURA STANOVANJ

- GARSONJERE	26.5 m2
	35.6 m2 do 39.6 m2
- DVOSOBNA STANOVANJA	46.0 m2 do 68.5 m2
- TROSOBNA STANOVANJA	75.0 m2 do 85.0 m2
- DUPLEKS STANOVANJA	210.0 m2 do 225.0 m2

Informacije: KGZ SLOGA Kranj
Tel.: 268-500
svetujemo vam nakup novega stanovanja pred uvedbo davka na dodano vrednost

KENZO
V IZBRANIH OPTIKAH PO SLOVENIJI • V KRANJU OPTIKA MONOKEL • ZASTOPA ORYX LINE

Slovesno odprtje prenovljenega in razširjenega Zdravilišča Strunjan

Strunjan - V Krkinem Zdravilišču Strunjan so uradno odprli prenovljen in povečan zdraviliški kompleks, katerega letno obišče nekaj več kot 10.000 gostov. Slovesnosti so se poleg predsednika države Milana Kučana in predsednika uprave in generalnega direktorja novomeške Krke Miloša Kovačiča ter direktorja družbe Krka Zdravilišča Vladimirja Petroviča udeležili številni ugledni gostje. Prenova in razširitev, ki sta potekali od novembra do začetka aprila, sta zahtevali vlaganja v višini 1,3 milijarde SIT.

Leta 1984 je družba Krka Zdravilišča, ki je v popolni lasti novomeškega farmacevtskega podjetja Krka, prevzela v upravljanje Zdravilišče Stunjan. Tipično klimatsko letovišče so v tem času spremenili v sodobno zdravilišče, ki ga danes letno obišče prek 10.000 gostov in se ponaša z najvišjo zasedenostjo kapacitet na slovenski obali, 78-odstotno. Tako je Zdravilišče Strunjan skupaj z dvema celinskima Krkinima zdraviliščema, Šmarješkimi in Dolenjskimi Toplicami, ter s Hoteli Otočec v letu 1998 ustvarilo za 3,5 milijarde SIT prihodkov.

Že sredi 90-tih let se je pokazala potreba po temeljiti prenovi Zdravilišča Strunjan, ki kot edini hotelski kompleks na slovenski obali leži znotraj zaščitenega krajinskega parka. Z vso potrebno pozornostjo so se lotili tega projekta in po dveh letih javne obravnave in številnih dopolnilih je bil sprejet urbanistični načrt celotnega kompleksa. Skupaj s projektnimi in ostalimi pripravljalnimi deli na investicijo so se v marcu 1998 z Zvezo društev vojnih invalidov Slovenije dogovorili o lastniških deležih - 51 odstotkov je v lasti Krke, 49-odstotni lastniški delež pa ima ZDVIS.

V začetku lanskega novembra so pričeli z obsežnimi gradbenimi deli na 12.500 m2 vseh površin in jih v načrtovanih petih mesecih tudi zaključili. Poleg prenove vseh obstoječih površin (hotelske sobe - vse imajo zdaj kategorijo štirih zvezdic), v celoti so obnovljeni tudi vsi bungalovi, restavracija, kuhinja, recepcija...) so nadgradili poslopje, s čimer so pridobili 60 novih ležišč. Nadgradili so tudi obstoječe zdravstvene prostore, kjer bo na enem mestu potekala celotna ambulantna in diagnostična dejavnost ter suhi del fizioterapevtskih storitev, uredili novo telovadnico, prostore za fitnes ter center za nego obraza in telesa. Obenem so razširili vodne površine z dodatnimi notranjimi bazeni in z novim zunanjim bazenom. Vrednost celotne naložbe je znašala 1,3 milijarde SIT.

V družbi Krka Zdravilišča so prepričani, da bodo prenovljene in na novo zgrajene kapacitete omogočile, da bodo domačim in tujim gostom nudili še kakovostnejše programe ne samo medicinske rehabilitacije, temveč tudi programe ohranjanja in krepitve zdravja. To jim omogoča tudi nenehno vlaganje v znanje ekipe zdravstvenih sodelavcev (Krkina zdravilišča so prva pridobila certifikat ISO 9001 za področje zdravstvene dejavnosti), kot tudi vseh ostalih, ki skrbijo za dobro počutje gostov. Ni naključje, da je bila dvakrat zapovrstjo kot turistična osebnost leta v Sloveniji izbrana prav vodja hotela strunjanskega zdravilišča.

Že leta so Krkina zdravilišča med najbolj zasedenimi zdravilišči v Sloveniji. Tudi letos se ta trend nadaljuje. Povprečna zasedenost Krkinih zdraviliških kapacitet je bila v prvih treh mesecih prek 80-odstotna. V prvih treh mesecih letošnjega leta so realizirali skupno 44.442 nočitev, kar je za 6 odstotkov več kot v enakem lanskem obdobju, kljub izpadu nočitev zaradi investicije v Strunjanu.

KRKA ZDRAVILIŠČA

Saab se vrača v razred prestižno športnih avtomobilov

Vročekrvni švedski športnik

Že kar dolgo je, odkar so pri švedskem Saabu s svojimi športnimi avtomobili dosegali uspehe na najbolj znamenitih rallyjih. Ker so v zgodovini večkrat zašli v težave, je bil športni program ukinjen, iz proizvodnega programa pa je odšla tudi večina bolj športnih serijskih modelov. Zdaj se Saab ponovno vrača v to avtomobilsko kategorijo z modelom 9-3 viggen.

To posebno različico modela 9-3 je skonstruirala ekipa strokovnjakov Saabovega oddelka za posebne avtomobile, o resnosti projekta pa priča tudi sodelovanje britanske skupine TWR, ki ima vrsto izkušenj tudi s pravimi dirkalniki, za saab 9-3 viggen so med drugim pripravili tudi nekatere oblikovne rešitve. Ime viggen so pobrali pri Saabovem vojaškem reaktivnem letalu viggen 37.

Športnega Šveda poganja ustrezno izpopolnjen 2,3-litrski bencinski motor s turbinskim polnilnikom. Motor izstisne iz sebe kar 225 konjskih moči pri 5500 vrtljajih in 342 Nm navora v dovolj velikem območju med 2500 in 4000 vrtljaji. Avtomobil doseže najvišjo hitrost 250 kilometrov na uro, za pospeševanje do 100 kilometrov na uro pa potrebuje le 6,8 sekunde, kar mu lahko zavidajo tudi bolj športni avtomobili.

Dodani stabilizatorji zraka spredaj, na pragovih in na prtljažnih vratih niso zgolj v okras, ampak so namenjeni predvsem izboljšavi aerodinamike. Avtomobil je občutno stabilnejši, za polovico so mu zmanjšali tako imenovane vzgonske sile, delo v vetrovniku pa je prineslo za 8 odstotkov manjšo zračno upornost. Konstruktorji so tudi spremenili vzmeti, blažilnike in volanski mehanizem, na kolesa so nataknjena 17-palčna platišča. Športni značaj avtomobila je opazen tudi v notranjosti, kjer prevladuje črna barva in usnjene obloge, školjkasta sprednja sedeža imata aktivne vzglavnike, za varnost skrbijo tudi vse štiri varnostne zračne vreče.

Komu in zakaj je namenjen saab 9-3 viggen je jasno tudi iz načrtovanih številk: s švedskim športnikom se bo letos vozilo le 2.500 izbrancev. Ali bo kakšen tudi pri nas, je odvisno predvsem od cene, ki pa jo pri zastopniku Scandicar v tem hipu še nimajo.

• M.G.

Prihaja enoprostorska Kia Carnival

V šestih letih, odkar imamo na slovenskem trgu zastopnika južnokorejske avtomobilske tovarne Kia, se je ta znamka močno utrdila. Od 372 prodanih avtomobilov v letu 1994, se je lani prodaja povzpela že na 3.171. Pri zastopniku Kia Motors Importu pa imajo prav v teh dneh premiero novega modela: gre za enoprostorski sedemsedežni avtomobil carnival, ki je namenjen predvsem večjim družinam in tudi poslovnežem. Za pogon skrbita 2,5-litrski bencinski šestvaljnik ali 2,9-litrski turbodizel, osnovna oprema je primerna tej avtomobilski kategoriji. Carnival bo na slovenskem trgu sodil med cenejše enoprostorske avtomobile, stal bo med 4,4 in 4,6 milijona tolarjev.

Pri Kia Motors Importu so prepričani, da jim bo letos uspelo prodati okoli 4200 vozil in si s tem odrezati 6 odstotkov tržne pogače. Do konca leta bodo imel v rokah še dve orožji: nov terenski avtomobil in enoprostorsko različico modela sephia. • M.G.

Rekordno leto za Revoz

Delničarji novomeškega Revoza so bili na skupščini prejšnji teden zadovoljni s poslovnim poročilom, saj je podjetje zabeležilo izjemno uspešno in rekordno leto. Soudeležbe pri dobičku bodo poleg delničarjev tokrat prvič deležni tudi zaposleni.

V Novem mestu so lani izdelali kar 126.397 avtomobilov, kar je skoraj 32 odstotkov več kot leta 1997 in absolutni rekord v zgodovini edine slovenske avtomobilske tovarne. Med izdelanimi avtomobili je bilo 49.950 primerkov clia 1 in kar 76.447 novega modela clia. Zaradi velikega tržnega uspeha novega clia so lani v Revozu za pol leta začasno zaposlili dodatnih 500 ljudi. Delež izvoženih avtomobilov se je lani povzpel na 95 odstotkov, kar pomeni 120.817 enot, najpomembnejši izvozni trgi so bili Italija, Nemčija, Avstrija in Nemčija. Delež Revozovega izvoza je lani v skupnem slovenskem izvozu predstavljal kar desetino.

Rekordna proizvodnja je Revozu prinesla tudi dobre finančne rezultate. Medtem ko so leta 1997 v tovarni izkazali v višini dobrih 571 milijonov tolarjev, so lani ustvarili za 1,41 milijarde dobička, ki bo med drugim uporabljen tudi za dividende delničarjem. Kljub temu da nobeno zakonsko ali pogodbeno določilo vodstva Revoza ne zavezuje, da bi morali del dobička nameniti tudi zaposlenim, se bo prvič v zgodovini podjetja zgodilo tudi to.

Renault je kot avtomobilska znamka, ki ji pripada Revoz, na slovenskem trgu obdržal vodilni položaj. Slovenski kupci so pokupili 15.046 renaultov, kar je predstavljalo 21,93 odstotka tržne pogače. • M.G.

Deset tisoč Audijev

V okviru prodajne mreže zastopnika Porsche Slovenija je bilo prodanih že 10.000 Audijevih avtomobilov. Ob tej priložnosti bodo kupci Audijevih avtomobilov deležni posebnih ugodnosti. Za omejeno količino so trgovci namreč pripravili znižane cene: trivratni A3 je cenejši za slabih 200 tisočakov, večji A6 pa celo za slabega pol milijona tolarjev. Trgovci tudi že prodajajo prenovljeni A4. • M.G.

Hyundai za Unicef

Lepo in prav je, če se zastopniki avtomobilskih proizvajalcev odločajo za kakšno humanitarno potezo. Tako so v petek storili tudi pri Hyundaijevem zastopniku Hyundai Avto Tradeu s podaritvijo avtomobila hyundai lantra wagon Slovenskemu odboru Unicefa. Avtomobil so namenili v trajno last, uporabljala pa ga bosta slovenska ambasadorja Unicefa Milena Zupančič in Boris Cavazza. • M.G.

Spremembe pri AC Avtu Triglav

Kadrovske spremembe v vrstah, ki so tako ali drugače povezane z avtomobili se kar vrstijo: zadnja novica o "prestopu" je povezana s Fiatom in Fordom. Od Fordovega zastopnika Summit Motors je namreč tik pred Slovenskim avtomobilskim salonom "prebegnil" direktor marketinga Boštjan Trilar, sicer zapriseženi Gorenjec. Avtomobilski kruh si bo na enakem položaju od 13. maja dalje rezal pri AC Avto Triglavu, ki pri nas brani barve Fiata, Lancie in Alfa Romea. • M.G.

SERVIS ŠTERN KRANJ
URADNI PRODAJALEC
Volkswagen Group
SERVIS, REZERVNI DELI, KLEPARSTVO, LIČARSTVO, DODATNA OPREMA
Šmidova 13, Kranj, tel./fax: 064/323 419, 326 739

PNEUMATIC CENTER
PANADRIA
Tel.:064/21 21 41 Koroška 53d, 4000 Kranj
GOODYEAR
VENTURA
PO TESTU ADAC 1999 ZELO PRIPORIČLJIVA LETNA PNEVMATIKA

AKCIJA
do 17% gotovinskega popusta pri pnevmatikah SEMPERIT in platiščah AEZ
100% popust na montažo pri nas kupljenih pnevmatik
25% popust pri optični nastavitvi podvozja
Motorno olje REPSOL plačaš 3 dobiš 4 litre

Avto Mlakar & Podboršek
FIAT
AKCIJA: AVTO KVIZ
TESTNE VOŽNJE Z VOZILI FIAT
Vsakemu udeležencu podarimo praktično darilo.
Kar štirje zmagovalci kviza se bodo odpeljali z novimi avtomobili FIAT BRAVO.

NOVI PUNTO SOLE PLUS,
centralno zaklepananje, elek. pomik stekel, 2x airbag, fiat koda ...
že za 1.389.000,00 SIT
SEICENTO že za 1.185.000,00
darilo avtoradio KENWOOD

KRANJ, BLEIWEISOVA 10, tel.: 224 540
servis: 224 244
Vabljeni v našo prodajalno rezervnih delov in dodatne opreme.
2,5 % POPUST za člane sveta knige

REMONT d.d. KRANJ
RENOME Center rabljenih vozil
Ljubljanska 22, 4000 KRANJ, Tel., fax: 064/222-624
HTTP://WWW.ALPETOUR-REMONT.SI

Znamka in tip vozila	Letnik in barva vozila	Cena v SIT	Cena v DEM
Nissan Sunny 1,6 SLX	1987 rdeča	365.400	3.770
Renault 5 Campus/3v	1990 rdeča	415.800	4.240
Renault 5 Campus/5v	1991 rdeča	446.775	4.610
Volvo 340 GL	1987 metalik siva	454.766	4.690
Lada Samara 1300 S	1995 metalik siva	458.430	4.730
Peugeot 405 GR/5v	1989 metalik črna	478.800	4.890
Škoda Favorit 135 L	1993 bela	483.000	4.980
Renault Express RN 1,4	1997 bela	652.050	6.660
Renault 5 Five/5v	1994 bela	652.050	6.650
Alfa Romeo 75 1,6 IE	1992 rdeča	655.200	6.750
Mazda 323 1300 LX	1990 rdeča	675.675	6.960
Renault Clio RT 1,4/5v	1991 metalik siva	688.275	6.990
Renault Express RN 1,4	1997 bela	712.425	7.270
Opel Vectra 2,0	1990 metalik modra	800.625	8.250
Volvo 440 GL	1991 metalik siva	966.000	9.960
Renault Twingo basc	1997 metalik zlata	1.139.040	11.740
Renault Clio Rt 1,4/5v	1995 metalik srebrna	1.159.200	11.950
Renault 19 RT 1,8/4v	1995 bela	1.352.400	13.800
Renault Megane RL 1,4/5v	1996 bela	1.618.050	16.680
Renault Laguna RT 1,8	1994 metalik modra	1.849.365	18.870

Možnost menjave po sistemu staro za staro ter ugoden kredit z obrestno mero T + 3,75 %,

MITSUBISHI MOTORS
SERVIS IN PRODAJA NOVIH IN RABLJENIH VOZIL STARO ZA NOVO
Obrtniška 8
1230 Domžale
tel.:061/716-221 (PRODAJA)
tel./fax:061/715-666 (SERVIS)
Šubelj DOMŽALE
SPACE STAR 1,3 Gli
2.264.000 SIT

(22.990 DEM)
AKCIJA
MITSUBISHI CARISMA 1,6 GLXI letnik 1999
le za 2.817.000 SIT
(28.600 DEM)

NAGRADNA KRIŽANKA - PEKARNA MIŠ MAŠ

MIŠ-MAŠ

BRITOF 241, tel.: 064/381-000

Pekarna MIŠ-MAŠ, katere lastnik je Damjan Repovš, se je preselila na novo lokacijo v Britof pri Kranju. 14. aprila je bil dan otvoritve **butika kruha** in **kavarne,** ki je v sklopu pekarne MIŠ-MAŠ. V izredno lepem ambientu na odlični lokaciji Vam v **butiku kruha** ponudijo raznovrstne slaščice, drobno pecivo in seveda več vrst kruha. Zraven lahko kupite tudi več vrst mlečnih izdelkov. Če želite v miru pojesti kakšno tortico, Vam jo rade volje postrežejo v **kavarni,** ki je tudi v kompleksu pekarne MIŠ-MAŠ. V vročih dnevih Vam bodo ponudili tudi sladolede vseh vrst. Pridite in se prepričajte o raznovrstni ponudbi **butika kruha** v pekarni MIŠ-MAŠ.

Del. čas butika kruha:
pon. - pet. od 5.00 - 19.00
sobota od 5.00 - 14.00
Del. čas kavarne:
pon. - čet. od 5.00 - 23.00
pet. - sob. od 5.00 - 24.00, nedelja od 8.00 - 22.00

Nagrade:
1. nagrada: nakup v vrednosti 5.000 SIT
2. nagrada: nakup v vrednosti 3.000 SIT
3. nagrada: nakup v vrednosti 2.000 SIT
4., 5. in 6. nagrado kot vedno prispeva Gorenjski glas.

Tri lepe nagrade tudi tokrat prispeva Gorenjski glas.

Rešitve križanke (nagradno geslo, sestavljeno iz črk z oštevilčenih polj in vpisano v kupon iz križanke) pošljite na dopisnicah do srede, 5. maja 1999, na Gorenjski glas, Zoisova 1, 4001 Kranj ali pa oddajte v turističnih društvih Bled, Bohinj, Dovje - Mojstrana, Jesenice, Kranjska Gora, Radovljica, Škofja Loka, Tržič ali v Turistični agenciji Meridian na Jesenicah, TA Veronika v Kamniku, TA Meridian, Alpska 62, Lesce ali v malooglasni službi Gorenjskega glasa v novih prostorih v avli poslovnega stolpiča, Zoisova 1.

GORENJSKI GLAS | RIBIŠKA VRVICA | OVALNA POSODA | TLAKOVAN PROSTOR OB HIŠI | GORENJSKI GLAS | ANTON KARINGER | MORNAR | PUŠČAVA V ČILU | PRIP. TATAROV | REKA NA PELOPONEZU | GORENJSKI GLAS | PISMENO POTRDILO | NINO ROBIČ | NAŠ NOGOMETAŠ (GREGOR) | RIMSKA LJUBLJANA

SPAJKA | IZDELOVALCI GODAL IZ CREMONE | DOMAČE MOŠKO IME | 1

STARORIMSKI POZDRAV | 5 | ČREVESNI PREHLAD / KOT MANJŠI OD 90° | 11 | REKREACIJA / NORMATIV

BARVA IGRALNIH KART | 9 | NAKODRANO SUKNO / OKLEPNO VOZILO | 35 | 15 | DAVID OJSTRAH / TV VODITELJICA MOLK | 21

SLAŠČICA (ZAST.) | TUREK | 17

"VOZNIK" LETALA | DEL KOLESARSKE DIRKE | GORSKI PASTIR / KABINA NA KAMIONU | 27 | VISOK GORSKI VRH / ŠPORTNO DRUŠTVO

29

NAGRADNA KRIŽANKA

ENO OD IMEN IDE KRAVANJE | 28 | RIBJE JAJČECE / EPOHA | 18 | BAZA PODATKOV | 3

LAS (MANJŠ.) | IGRALEC KOŠARKE | NEMŠKI FILOZOF (GEORG)

TESTAMENT | 8 | 7

GRŠKI BOG SMRTI

KARL LAGERFELD | GLASBILO, KI MU JE ZVOČILO ZRAK | VTIČ | LETOVIŠČE NA OBALI | MESTO V BRAZILIJI (KRAJŠE) | ŠROT TINE / NADA VIDMAR | 26

BREZOV GOBAN

6

GRAFIK DEBENJAK | 24 | TRETJA POTENCA | 19 | SKLADATELJ LESKOVIC | MESTO OB ARALSKEM JEZERU V RUSIJI | GORENJSKI GLAS | STAREJŠI MODEL VOZILA CITROEN | RADIJ | KANTAVTOR ŠIFRER | MANJŠA PTICA PEVKA

DESNI PRITOK VOLGE | UPORABA ELEKTRONIKE V LETALIH | OTOK V ANTILIH | 34 | VRSTA PREPROGE / OLJKIN PLOD

ŽUPNIJA | 33 | LJUDSTVO V ŠVICI | 22

PISATELJ DUUN | 13 | JANEZ BONČINA | GLAVNO MESTO RUANDE | 30 | DELOVNI NALOG / NORD. BOŽANSTVA

NATANČNO MERILO | TRŽAŠKI PISATELJ SVEVO | ŠKOTSKI OVČAR / BOJNI STRUP | 25 | ARISTOTEL / IVO SVETINA

PRIPRAVA ZA TISK MEDIAART | PRIPRAVA ZA ZAPENJANJE OBLAČIL | MADŽAR | TEMELJ, OSNOVA | ŠVIC. PISATELJ (CLAUDE) | RDEČI KRIŽ | ABLOV BRAT DVOJČEK | PREDEL | SESTAVIL: F. KALAN | PISARNA, URAD | JUDOV SIN | PRIHOD V GOSTE / NOGOMETNI KLUB | 20 | VEČJI GOZDNI GLODAVEC | 10 | 36

NABIRALKA GOB | 12 | 32 | 16 | GLAVNO MESTO NEMČIJE | KRAJ PRI POREČU | TROPSKA RASTLINA | 14

ENIGMATIK | JUŽNOAM. INDIJANCI / TOMAŽ TERČEK | OTOČJE PRI NOVI GVINEJI / ELIZABETH TAYLOR | 4

NAŠA SOPRANISTKA (ANITA) | ORGAN V TREBUŠNI VOTLINI | 2 | BOLJŠI KOZAREC | 31

NAJBLIŽJI SORODNIK | 23 | PROSTOR ZA SEKANJE DRV (NAREČNO) | BESEDE BREZ POUDARKA

1	2	3	4	5	6	7	8	9
10	11	12	13	14	15	16	17	18
19	20	21	22	23	24	25	26	27
28	29	30	31	32	33	34	35	36

Kamni, kamenčki iz Begunj

Prizadevni člani geološkega krožka podružnične šole iz Begunj so prejšnji teden v šoli pripravili razstavo, na kateri so staršem in ostalim obiskovalcem pokazali vse tisto, kar so v krožku ustvarili v letošnjem letu.

Mladi geologi so izdelali razredno zbirko kamnin, ki so jih nabrali v okolici domačega kraja. Raziskali so okolico Svetega Petra, gradu Kamen, dolino Drage... Izdelali so raziskovalne škatle, kamor shranjujejo nabrane primerke, svoja opažanja in zanimivosti pa beležijo v posebne zvezke. Izbrali so tudi ime Kamen za krožek, izdelali znak zanj in dali natisniti posebne nalepke. Bili so tudi že na kar nekaj ekskurzijah, ogledali so si rudnik v Podljubelju, bili so v jami pod Babjim zobom, na Krasu, obiskali pa so tudi Prirodoslovni muzej v Ljubljani. Sodelovali so tudi na razstavi v Škofji Loki. Krožek, ki je najmlajši geološki krožek pri nas, saj so člani tretje- in četrtošolci, vodi razredničarka Irena Vuga, pri delu pa ji pomaga **Pavle Florjančič**, ki svoje bogate izkušnje in znanje iz geologije prenaša na otroke. Mladi geologi si predvsem želijo, da bi ustvarili lokalno zbirko kamnin, ki je Begunje še nimajo. • U. P.

Praznovala je Zemlja

Učenci osnovne šole Jakoba Aljaža iz Kranja so se prejšnjo sredo spomnili Zemlje in ob njenem dnevu predstavili vse, kar so zanjo naredili dobrega.

Opozorili so, da pozabljamo, da nas Zemlja vsak dan preseneča z lepoto in nam nudi toliko vsega, mi pa z njo prevečkrat ravnamo slabo. Pripravili so zanimiv program, in sicer naravoslovno delavnico, vlivali so glino, gubali papir, presajali rože in sadili grmovnice, izdelovali možičke iz žaganja, vžigali v les, pekli pomladne piškote in oživili kamenčke. Tudi šolo so okrasili in se pogovarjali o ekologiji in Zemlji v vesolju. Učenci sedmih in osmih razredov so opravili anketo med prebivalci Planine o Zemlji, člani novinarskega krožka pa so ujeli utrip prireditve. Zato, pravijo učenci, da bi vsi ljudje spoznali, da je sožitje z naravo edini možni način bivanja. • **U. P., foto: Tina Dokl**

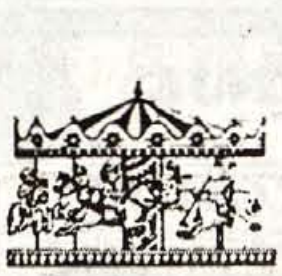

NA VRTILJAKU Z ROMANO

Vsako soboto ob 9.10 na Radiu Kranj, 97,3 FM

Uganka, uganka, uganka

Kdo nam bo danes narisal petelinčkovo ženo? Komaj čakamo spet vaše risbice in pravilne odgovore, ki jih morate poslati na naslov Radio Kranj, Slovenski trg 1 - za Vrtiljak. Pa lepo se imejte!

Radio Triglav

MIRIN VRTILJAK

Tudi naslednjo nedeljo bosta Miri in Dedek začela z jutranjim pozdravom, slišali boste pravljico, nato pa se bosta pogovarjala z mladimi poslušalci po telefonu. Izpolnila bosta kakšno glasbeno željo, pregledala pa bosta tudi vašo pošto.

RADIO TRŽIČ

KLEPETALNICA

Med tednom se prijetno zabavajte, v nedeljo pa nas poslušajte, ko bomo govorili o delu. Pripravili bomo zanimiv posnetek počitniške delavnice, ki poteka v knjižnici dr. Toneta Pretnarja v Tržiču, slišali pa boste še eno zanimivo pismo učenca Dominika Mrvarja, ki pravkar ustvarja zanimivo knjižno delo. Računamo tudi na vašo pomoč. Uživajte, vam želijo • ***radijske klepetulje.***

Pozdravljena, pomlad v Žireh!

Učenci so izdelovali izdelke iz papirja, žice, gline in cvetja.

Žiri - Na osnovni šoli v Žireh so učenci skupaj z učitelji odprli vrata šole ter pozdravili pomlad. Zjutraj so se učenci zbrali v učilnicah, kjer so po skupinah izdelovali različne izdelke iz papirja, žice, gline in cvetja ter pisali spise na temo pomladi. Učenci so s seboj pripeljali tudi starše, da so jim pri delu pomagali. Vse, kar jim je uspelo narediti, so razstavili po učilnicah. Sledil je kulturni program, v goste so povabili pihalni orkester Alpina iz Žirov in folklorno skupino iz Škofje Loke. Po programu so si obiskovalci lahko ogledali še razstave. Tako so na žirovski šoli pozdravili pomlad.

O planšarstvu tako in drugače

Kulturno društvo Zali Rovt Tržič in osnovna šola Zali Rovt Tržič sta v tržiškem kinu pripravila predstavitev projekta Pehar dobre volje s planin, v katerem so sodelovali učenci, starši in zaposleni delavci osnovne šole Zali Rovt.

V programu so sodelovali vokalno-inštrumentalna skupina Zali Rovt, učenci dramskega krožka osnovne šole Zali Rovt, učenci podružnične šole Lom pod Storžičem, citrar Matej Lončar ter plesalci folklorne skupine Karavanke. Vsi skupaj pa so veliko prepevali, plesali, deklamirali in se igrali na temo planin in planšarstva.

Projektu so se priključili tudi učenci in učitelji osnovne šole Lom, ki so dan prej pripravili razstavo malih plastik pastircev, ki naznanja tudi začetek prireditev ob 70. letnici njihove šole.

• **Besedilo, foto: P. B.**

Trije dijaki Srednje trgovske šole iz Kranja - Jure Kozjek, Brigita Šter in Pajo Bučič - so prejšnji teden na kviz tekmovanju o pivu osvojili tretje mesto. Tekmovanje je organizirala Pivovarna Union, sodelovalo pa je petnajst tričlanskih ekip srednjih trgovskih šol. Zmagali so dijaki iz Slovenj Gradca. • *U. P.*

LITERARNA DELAVNICA LITERARNA DELAVNICA LITERARNA DELAVNICA LITERARNA DELAVNICA

VAŠA POŠTA

Pisali ste nam:
Blaž Štremfelj, Matic Jezeršek, Jan Bertoncelj, Jerica Žagar, Lucija Mravlja, Žan Mahnič, Jasmin Smajič, Ingrid Bernik, Blaž Čadež, Suzana Semič

Na nagradni izlet z Gorenjskim glasom tokrat vabimo Jana Bertonclja iz Škofje Loke.

Jabolko ne pade daleč od drevesa

Še ko sem bil čisto majhen, sem velikokrat slišal, kako so prijatelji staršev govorili: "Poglej ga, isti kot oče. Kot da bi jabolko dal na pol." Takrat nisem razumel, kako to mislijo. Očka je bil gromozansko velik, jaz pa tako zelo majhen. Sedaj dojemam, kaj so mislili. Res je, da imam obraz in postavo očetovo, ampak zdi se mi, da sem po značaju vse bolj podoben mamici, kar najbolj čutijo učitelji na šoli. Moja mami je zelo glasna oseba. Mogoče zato, ker dela v tovarni, kjer je veliko hrupa. Tisti, ki jo poznajo le bežno, mislijo, da se krega, ampak to ni res. Zdi se mi, da sem tako govorico podedoval po njej in zaradi tega pridem velikokrat v težave. Včasih upravičeno, takrat ko sem nagajiv, včasih pa samo zato, ker glasno govorim, čeprav nič hudega ne mislim. Takrat ko sem kregan zaradi glasnega govorjenja, sme užaljen in me boli, ker drugače ne znam govoriti. Malokrat imam dovoljenje pojasniti, kaj se je v resnici zgodilo, pa vseeno vztrajam, kot moja mami, ki pravi, da do resnice prideš le, če jo zahtevaš ali izrečeš. Zaradi vztrajnosti sem še bolj kregan. Ko se počutim krivega, sklonim glavo in se opravičim. Mami pravi, da je človeško grešiti, še bolj človeško pa je opravičiti se za napako. Strinjam se.

Pri nas doma imamo veliko obiskovalcev. Tudi jaz sem družaben in odkritosrčen, toda tega ne pokažem. Čeprav ni videti tako, sem v resnici dosti sramežljiv, ampak ne vem, po kom. Starša mi velikokrat rečeta, da sem neurejenost podedoval po stricu, maminem bratu. Ampak nisem kriv! Rastem na istem drevesu. Taki smo pač! V moji družini je edina uganka, po kom sem podedoval lenobo. Doma se radi smejemo in hecamo, vsi imamo radi zabavo, muziko in družbo. Ko poslušam starše, kako je bilo v njihovih družinah, ko so bili majhni, mi počasi postaja jasno, zakaj sem jaz tisto, kar sem. Seveda, jabolko ne pade daleč od drevesa.

• **Jasmin Smajič, 4.d, OŠ Petra Kavčiča, Škofja Loka**

Pomlad

Zelena pomlad se je zopet pripeljala,
nam veselja in življenja dala.
S svojim cvetjem je obarvala planjavo
in prebudila vso naravo.
Zimo smo prepodili in pomlad smo povabili.
Srečni smo zdaj vsi, ker pomlad pri nas tiči.

• **Žan Mahnič, 2.b, OŠ Ivana Tavčarja, Gorenja vas**

Jaz kamenček

Nekega dne sem ležala ob reki. Zraven mene je ležalo tudi veliko drugih kamnov. Mislila sem, da sem čisto navaden kamen, kot vsi ostali. V soboto pa se je vse spremenilo. Zjutraj sem se zbudila. Sijalo je toplo sonce. Videla sem, da zraven mene ne stojijo le kamenčki, ampak tudi ljudje. Bili so v kopalkah. Proti meni je šla neka deklica, kot bi hotela iti v vodo. Ampak pred mano se je ustavila in me pobrala. Od veselja je kar poskočila. Poklicala je svojega brata in me razkazovala. Tudi brat je poskočil, a jaz nisem vedela zakaj. Proti večeru me je deklica stlačila v žep. Doma me je dala očetu, naj me zbrusi. Ko me je dekličin oče brusil, me je kar malo žgečkalo. V ponedeljek zjutraj me je zbudila ura. Deklica je dala torbo na ramo, mene pa je zopet potisnila v žep. V šoli me je deklica pokazala učiteljici. Učiteljica ji je dala listek, na katerega je deklica napisala: Moj prvi kristal in se spodaj podpisala. Skupaj z listkom so me dali v omaro. Tistega dne sem se veliko novega naučila. Spoznala sem, da nisem navaden kamen, ampak da se kristal. Še danes me ljudje občudujejo, ker sem tako lepa.

• **Nika Bizalj, podružnična šola Begunje**

Fosil, ne jezi me

(kocko in kamenčke priskrbi sam)

Izdelali člani geološkega krožka iz Begunj

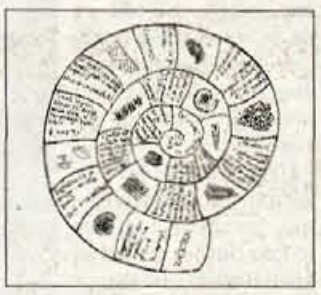

NAGRAJENI SPIS

Poiskal sem notranji mir in sladko zaspal

V ponedeljek sem prišel v šolo. Slekel sem si bundo, obul copate in šel v učilnico. Umil sem si zobe in počakal učiteljico Ivanko. Čakal sem in jo le dočakal. Učiteljica Ivanka je vstopila in takoj razdelila učne liste. Prvi sem rešil vse matematične naloge. Učiteljica Ivanka nam je že prej naročila, naj najdemo notranji mir. Poiskal sem ga še enkrat, ampak malo preveč, zato sem sladko zaspal. Naprej ne vem, kaj se je dogajalo. Ko me je učiteljica Ivanka božala in me budila, sem mislil, da mi čebele letajo in brenčijo okrog ušes. Ko sem zaslišal še neko petje in čutil, da me nekdo trese, sem se prebudil. Sošolci so mi rekli, da sem spal celo uro in še deset minut. Čisto sem bil obupan. Mislil sem, da sem zamudil celo šolsko uro. Spraševal sem se, kaj so delali tisti čas. Končno mi je Aljaž pojasnil, da so med mojim spanjem premaknili uro na poletni čas. Vsi so se smejali, jaz pa sem si oddahnil.

• **Jan Bertoncelj, 1.b, OŠ Ivana Groharja, Škofja Loka**

AKCIJA TELEVIZIJ DE ELE KRANJSKE IN GORENJSKEGA GLASA

PRESENEČENJE

z Dragom Paplerjem

EDIJEVA ZGODBA

Edvard Vidmar z Jezera pri Podpeči ali iz Voralberga na avstrijsko-švicarski meji, kjer živi kot zdomec. Oznaka zdomec ga kot sinonim spremlja vse življenje.

Edijeva zgodba popotovanj se začne v njegovem zavedanju sirote brez staršev. "Pravzaprav še sam ne vem, kdaj sem se znašel v domu zapuščenih in zavrženih otrok v Sv. Trojici v Slovenskih Goricah. Rasli smo v revščini in brezdomstvu in zdolgočaseni in žalostni čakali na očke in mamice, ampak nikogar ni bilo. Nekega dneva so posvojitelji prišli tudi po mene. Nikoli ne bom pozabil tega trenutka in peljali smo se z zelene Štajerske čez veliko mesto in še eno mesto. Bilo je veliko hiš in širokih cest in zdelo se mi je, da gremo nekam neskončno daleč. Po dolgem potovanju sem zagledal velik hrib, ki mu je rekel ata Krim, in ogromno ravnico Ljubljanskega barja, tam čisto na robu te velike črne njive pa je bila naša hišica pod gričem, na katerem je bila cerkvica sv. Ane. Bilo je nekaj novega in neznansko zanimivega in kar udomačil sem se." Edi pripoveduje, kakor bi risal sliko in kar vročičen je, kar naprej skače sem ter tja in motovili ter oponaša svojega krušnega očeta Matevža, ki ga je prvi navadil vseh mogočih lumparij in sta bila zares velika prijatelja. Moral sem tudi v šolo, kar daleč čez gozdove v Preserje na drugi strani hriba in če verjamete ali ne, so takrat tam okoli še strašili volkovi. Matevž mi je dal s sabo orglice in rekel: "Nič se ne boj, samo igraj in volkovi ti ne bodo storili nič hudega. Nekaj časa sem vlekel učiteljico za nos s temi volkovi, zame pa se je izkazala tudi za resničnost. Na orglice sem igral kot Paganini na violino in se ritensko umikal. Volkovi pa so strmeli vame kakor v deveto čudo... "Edijeva kar dolga epizoda so bili tudi pobegi čez mejo, ki je bila v tistih časih še posebej zastražena. Kar štirinajstkrat so ga vrnili nazaj... Ko sta mi umrla krušna starša, sem svoje življenje preživljal po raznih zavodih in begunjskih centrih..." Vojaščino sem služil v Skopju, ko je bil tam silovit potres. V tistih časih sem začel tudi bolj zares slikati. V sebi sem odkril tudi smisel za glasbo in petje pa še mnogo drugih stvari in v življenju je tako naneslo, da sem pristal v tujini in našel v Vorarlbergu svoj drugi dom. Imam svoje podjetje Silikon. Rad presenečam in veliko nastopam na raznih prireditvah. Moj pravi dom pa je in ostaja Slovenija, moja najlepša domovina in če je le mogoče, pridem domov...." D.P., foto: D.P.

Atraktivni čarovnik in imitator Edi.

TV KRANJSKA

DOKOMENTARNI PROGRAM - SKUPNI PROJEKTI

AKCIJA GORENJSKEGA GLASA IN TELEVIZIJE MEDVODE

GLASBENIKI MESECA aprila 1999

pripravlja Andrej Žalar

Kdo so člani ansambla?

Fantje z vasi so ansambel, ki je na prireditvah Gorenjskega glasa vzbudil zanimanje tudi v krajih, kjer do takrat še niso bili najbolj poznani. V teh dneh so fantje že precej oddani tudi čez poletje. Seveda pa jih še vedno lahko pokličete zaradi srečanja ali dogovora za enega od prihodnjih nastopov pri vas.

Danes pa vam jih tudi vse po vrsti predstavljamo. Na sliki prvi z leve je **Edo Snedec** (vokal in klaviature), doma s Srednje Bele, ki v ansamblu skrbi za stike z javnostjo (telefon: 064/451-229), sprejema naročila, na prireditvah, kjer ansambel igra, pa ima na skrbi tudi smeh in povezovanje programa. Pri tem mu pomaga **Tine Zelnik** (bariton, baskitara), doma z Jezerskega. Tine je sicer tudi organizator nekaterih ansamblovih koncertov. **Štefan Pokorn** (harmonika) je doma s Trstenika. V ansamblu ima na skrbi tudi ton in zvok, je pa tudi avtor melodij, ki jih pripravljajo za kaseto. **Robi Štucin** (kitara) pa je z Bistrice pri Tržiču. Robi je tudi pisec besedil in tudi glasbe.

Fantje v ansamblu imajo dela dovolj. Vsako leto pa med drugim organizirajo na Martinovo tudi izlet v vinorodne kraje. Načrtujejo ga tudi letos in upajo, da bodo tudi tokrat šli z njimi prijatelji, poslušalci in znanci. Za ta izlet, pravijo, je iz leta v leto večje zanimanje.

GLASBENIKI MESECA - KUPON

Koliko let že igra ansambel Fantje z vasi?

Ime in priimek: _____

Naslov: _____

Pošta: _____

Kupon, nalepljen na dopisnico, pošljite na GORENJSKI GLAS, p. p. 124, 4001 Kranj.

ARION ODGOVARJA

ŠIFRA: Pekov pomagač

Želim izvedeti za zdravje, ljubezen in še kaj o tem, kar me čaka v bodoče. Iskrena hvala za trud in lepo pozdravljeni.

ARION:

Opravičujem se vam, ker ste morali na odgovor čakati toliko časa, vendar je prostorska stiska velika in odgovorimo lahko samo na eno pismo tedensko.

Zdaj pa k vašim vprašanjem. Zdravstveno vam v letošnjem letu kaže nekoliko nižjo raven vitalnosti. Predvsem boste zaradi neugodnega vpliva planeta Saturen nagnjeni h kroničnim obolenjem in se zaradi tega pazite prehlada, tudi možnost revmatičnih bolečin je veliko večja. Možno je tudi, da bi imeli težave z zobmi ali kožo ter občutljivejšo hrbtenico.

Na čustvenem področju vam najlepše kaže v poletnih mesecih, še najlepša pa bosta oktober in november.

Maja in junija lahko pričakujete večje izboljšanje materialnega položaja.

Stres je tisto, kar vam v letošnjem letu lahko najbolj škodi. Pazite se tudi prevelikega apetita in tega, da se ne zredite. Za prijateljstva in ljubezen vam bodo naklonjeni predvsem ljudje iz znamenja vodnarja in kozoroga. Prednost boste dali zrelejšim in samostojnejšim od sebe. Želim vam vse lepo.

KUPON ARION ODGOVARJA

Rojstni datum: ..... Ura in minuta rojstva: .....

Kraj rojstva: .....

Ime in priimek in naslov (če ne želite vam teh podatkov ni treba sporočiti):

.....

.....

Kupone pošljite na GORENJSKI GLAS, p.p. 124, 40001 Kranj, Zoisova 1.

ASTROLOGINJA GORDANA
nudi svetovanje
odpravo blokad
090 42-66
OSEBNO, PISNO inf.
041/404 935
ARION CELJE
156 SIT/MIN

ASTROLOGIJA
PREROKOVANJE
090-42-64
PRIVOŠČITE SI NAJBOLJŠE,
SVETUJE VAM DOLORES NON-STOP
041/519-265
ARION d.o.o. CELJE
CENA: 156 SIT/MIN

GLASBENA LESTVICA ZALOŽBE

ZLATI ZVOKI

Kosovelova 29, 1410 Zagorje, telefon/fax: (0601) 71-300

Vsako sredo ob 13. uri na Radiu Ognjišče, vsako nedeljo ob 11.30 na Koroškem radiu in vsako sredo ob 20. uri na televiziji TV Center, Trbovlje.

Obkrožite številko skladbe, ki vam je najbolj všeč, izrežite, nalepite na dopisnico in pošljite na naslov: **ZLATI ZVOKI, p.p. 46, 1410**

NAGRADE SO PREJELI:

- Domen Dolenc, Cankarjeva 1 a, 4270 Jesenice
- Fani Zvodar, Pivška 2, 6230 Postojna
- Franc Modrijan, Sidol 1b, 1218 Laze v Tuhinju

Nagrade prejmejo izžrebanci po pošti.

KUPON ŠT. 16

1. VESELE ŠTAJERKLE - Zapiram kamrico
2. ANS. ZARJA - Mamina peka
3. ANS. ROSA - Vrniva se na Dobrno
4. ANS. VRTNICA - Lepi trenutki
5. ANS. TORNADO - Le kje je ta pot - nov predlog

TUDI DRUGJE JE LEPO

... vsak četrtek ob 16.50
... popotniška doživetja, ideje, običaji kultura, prireditve, odkrivanje zanimivosti, zanimivi gostje različnih poklicev, izkušenj in dejanj...

RADIO TRŽIČ
88,9 in 95 MHz
tel.: 525 600

vsak torek v Gorenjskem glasu in popotniškem mesečniku Svet & ljudje

Pozdravljeni!
Skritega gosta oddaje 22. 4. g. Dušana Mravljeta, svetovno znanega ultramaratonca je odkrila ga. Ana Roblek iz Bistrice pri Tržiču in si prislužila nagrado trgovine Prestige.

Današnje nagradno vprašanje:
Koliko km je pretekel g. Dušan Mravlje v svoji 20-letni karieri?

Odgovore pošljite do 29. 4. na Radio Tržič, Balos 4, 4290 Tržič za Tudi drugje je lepo.

Otroci!
Še imate čas, da nam pošljete risbice na temo naslova oddaje. Zadnje aprilske, predvsem pa prvomajske dneve pa le izkoristite za izlete v naravo in se oglasite pri pokrovitelju gostilni Pr'Benk v Križah.

29. 4. v zadnji oddaji bomo zopet dodali kakšen popotniški utrinek.

Janja Budić, Andraž Ahačič

RADIO

TA DOBRIH 10 RADIA TRŽIČ

... minulo oddajo pod pokroviteljstvom Milana Jovana, Hraše 18, Lesce (tel.: 064 733 922 ali 041 64 64 72) - mojstra za urejeno okolico....
Vse lepo in prav je urejeno in čaka na vašo odločitev tudi v novi "desetki". Zato le pišite in izberite naši frekvenci 88,9 in 95 MHz za prijetno sobotno popoldne 1. maja.
Naš naslov: Radio Tržič, Balos 4, 4290 Tržič.

Lep pozdrav vsem prijateljem RADIA TRŽIČ in srečno v imenu ekipe Ta dobr'h 10, obenem pa iskrene čestitke Anici Š. iz Križev.

Lestvica Ta dobr'h 10 Radia Tržič

1. Adi Smolar - Radi se imejte (4)
2. Remi Band - Veš, da te ljubim (2)
3. Babilon in Dada - Kot ocean (5)
4. Robi Horvat - Naj živim kot mi je dano (3)
5. Ptujskih 5 - Zavezana v zlate niti (4)
6. TINKARA KOVAČ - Zakaj (novost)
7. REVERB - Tina (novost)
8. KANTOR - Drugačen dan (novost)
9. SLAPOVI - Če se z jutrom ne zbudim (novost)
10. KARAMELA - Ko si mi prvič rekla ne (novost)

KUPON TA DOBRIH 10 RADIA TRŽIČ

Glasujem za:

Rad-a bi slišal-a:

VAŠA PESEM

RADIO OGNJIŠČE

Oddaja je vsak ponedeljek ob 18.15 uri na frekvencah Radia Ognjišče. Za Vašo pesem boste lahko glasovali v oddajio po tel.: 061/152-10-35 ali 130-16-35 in tako da izpolnite kupon in ga pošljite na naslov:
Radio Ognjišče
Štula 26, p.p. 4, 1200 Ljubljana - Šentvid

PREDLOGI TEGA TEDNA 3.05.1999

Popevke:

1. TI SI MOJ PRAVI ČLOVEK - LIDIJA KODRIČ & BELE VRANE
2. VZEMI SI ČAS - ALENKA LESJAK
3. KO SE VEČER OGLAŠA - NUŠA DERENDA & MARJAN ZGONC

Zmagovalni pesmi prejšnega tedna:

1. RANE NAJ SKELIJO - ans. PTUJSKIH 5
2. REKA NAJINE LJUBEZNI - ans. TONIJA VERDERBEJA

Nz - viže

1. ZLATA KAPLJICA - ans. SAVINJA
2. NA LISCO - ans. SLOVENSKI ODMEV
3. GLASBA JE MOJE ŽIVLJENJE - ans. JANEZA GORŠIČA

VAŠA PESEM * GLASUJEM ZA

Popevko:

Narodnozabavno vižo:

Ime in priimek:

Naslov:

Pošta:

RADIO SORA

UREDNIŠTVO: 692 222, STUDIO: 605 605,
TR ENJE: 624 039, FAX: 691 258
www.radio-sora.si, info@radio-sora.si

89.8
91.2
96.4

= vsak dan: 14:30, na telefon: 605 605
BREZPLAČNI MALI OGLASI

= vsak dan: 5:30, 7:00, 10:00, 12:00 15:00, 15:30,17:00
NOVICE, DOGODKI

= vsako soboto: 19:00 – 22:00
ŠPORTNA SOBOTA

= vsak četrtek: 19.00 –20.00
VANDRANJE S HARMONIKO

plavalni bazen Železniki
BAZEN - SAVNA
Na kresu 25, Železniki
Tel.: 064/646-381
Del. čas:
pon., sred, pet. od 15. - 21. ure
tor., čet., od 15. - 22. ure in
ob sob. ter ned. od 10. - 20. ure

GLASOVA STOTINKA
UREJA: Vilma Stanovnik

ALTER SPORT CLUB PODNART
- rafting
- Canyoning
- Jamarstvo
- Izposoja čolnov in opreme
☎ 730-522, 730-508
MBT.: 0609/637-162, 0609/641-169

Najboljši slovenski kolesarji so se minulo soboto prvič potegovali za Veliko nagrado Šenčurja

NAJVEČ SO POBRALI NOVOMEŠČANI

Naše edino poklicno kolesarsko moštvo je pred dirko po Sloveniji že na Šenčurskih ulicah pokazalo svojo premoč, čeprav so jim domači kolesarji Save zavzeto sledili - Psi naj bodo pred naslednjo dirko dobro priklenjeni!

Šenčur, 28. aprila - "Že odkar je Šenčur svoja občina, smo premišljevali, da bi pripravili kakšno veliko športno prireditev. Ker pa nas je na tem koncu kar nekaj nekdanjih kolesarjev olimpijcev - na čelu z Bojanom Ropretom, Janezom Žerovnikom, Markom Cudermanom in menoj, smo se odločili, da bi pripravili kolesarsko dirko. Odločili smo se za kriterij po mestih ulicah. Dobili smo podporo na občini, pri gasilcih, ki so redarji, pa tudi pri ostalih. Že med današnjo dirko, ko smo ugotovili, da res lepo uspeva, pa smo se odločili, da bo prireditev postala tradicionalna," je takoj po sobotnem tekmovanju povedal tehnični direktor dirke in eden njenih pobudnikov Bojan Udovič.

Sicer pa je bila tudi druga od letošnjih osmih dirk za kriterij slovenskih mest malce okrnjena. Prvič, prejšnjo soboto v Kamniku so manjkali kolesarji Save in Krke Telekoma, v Šenčurju pa ni bilo ekipe Perutnine Ptuj - Radenske Roga. So pa svojo premoč dokazali Novomeščani, ki so na članski dirki, dolgi 30 krat po 2,2 kilometra, ki so slavili dvojno zmago. Zmagovalec dirke v kategoriji elite je namreč postal **Boštjan Mervar** s 36 točkami, na drugo mesto pa se je uvrstil Milan Eržen s 23 točkami. Najboljši Savčan je bil na tretjem mestu **Matej Stare** iz Luž. Matej je namreč precejšen del dirke v ospredju vozil s kasnejšim zmagovalcem Boštjanom Mervarjem, glavnina kolesarjev pa jih je ujela nekje blizu polovice dirke. V zadnjih dveh šprintih se je izkazal še en Savčan, **Uroš Šilar**, ki je na koncu osvojil četrto mesto, peti pa je bil v dresu Save še **Tadej Križnar.**

Na dirki je imel veliko smolo kolesar Krke Telekoma Uroš Murn, ki je bil prisiljen odstopiti že kmalu po začetku tekmovanja. Pred kolo mu je namreč skočil pes in Uroš je nerodno padel ter si ranil roko ter potrgal hlače.

Še pred člansko dirko so na šenčurskih ulicah tekmovali tudi mlajši in starejši mladinci. Med mlajšimi mladinci je z 18 točkami zmagal **Dejan Lazič** (KD Radenska Rog), le točko slabši pa je bil najboljši Savčan **David Rožman.** Na tretje mesto se je uvrstil Aleš Kelbel (KK Krka Telekom) z 9 točkami, četrti je bil Aldo - Ino Ilešič (KK Perutnina Ptuj) in peti **Janez Rožman** (Sava).

Pri starejših mladincih je z 22 točkami zmagal kolesar Krke Telekoma **Jure Zrimšek**, drugi je bil s 13 točkami Boštjan Krevs (KK Lenart) in tretji z 10 točkami Gregor Zagorc (KK Perutnina Ptuj). Najboljši Savčan je bil **Rok Jerše,** ki je zbral 6 točk in osvojil šesto mesto.

• **V.Stanovnik, foto:T.Dokl**

Župan občine Šenčur Franc Kern je pokal za tretje mesto na domači dirki izročil Mateju Staretu iz Luž. Matej pa je dobil tudi nagrado za najboljšega športnika občine Šenčur v letu 1998.

Boj za najvišja mesta je potekal med domačimi kolesarji Save in kolesarji Krke Telekoma. Na koncu sta slavila Mervar in Eržen pred Staretom in Križnarjem.

NA VRŠIČU SE IZKAŽEJO NAJBOLJŠI

Tako pred bližajočo se dirko po Sloveniji pravi trener kolesarjev Save in nekdanji tekmovalec Marko Polanc, ki je bil nad svojimi varovanci v Šenčurju malce razočaran.

Ste zadovoljni z organizacijo prireditve za Veliko nagrado Šenčurja?

"Dirka v Šenčurju se mi zdi lepa, privlačna zaradi ovinkov in izredno pestra. Morda cesta ni najboljša, vendar morajo biti kolesarji vajeni vsega: tako ozkih cest kot slabšega asfalta. Na vsak način moram pohvaliti organizatorje, ki so pripravili lepo prireditev, ki jih po Sloveniji zagotovo manjka. Tudi gledalcev je kar precej in mislim, da si dirka zasluži oceno pet."

Kakšno pa je zadovoljstvo ob nastopu najmočnejše domače ekipe Save?

"Glede mojih fantov pa lahko povem, da smo se dogovorili za malce drugačno taktiko, kot se je kasneje začelo "odvijati" na dirki. Vedeli smo, da so Krkini kolesarji boljši šprinterji in hoteli smo, da se dirka "razbije" že prej. Vendar pa sta na koncu zmagala Krkina šprinterja Mervar in Eržen, naša Stare in Šilar pa sta bila na tretjem in četrtem mestu. V tem trenutku je pač to realno razmerje moči."

Najpomembnejša tekma, ki vas čaka sedaj, je dirka Po Sloveniji. Kakšne so napovedi?

"Na dirko po Sloveniji smo se pripravljali v Španiji in tam smo zelo dobro izkoristili vse res dobre pogoje. Ekipa bo dokončno sestavljena prihodnji teden, čeprav je pet kolesarjev v moštvu že zanesljivo: Tadej Križnar, Matej Stare, Uroš Šilar, Martin Čotar in Tadej Valjavec, ki bo tokrat spet vozil za ekipo Save. Za šestega člana sta kandidata Klemen Tušek ali Gregor Tekavec. Dva kolesarja bosta vozila tudi v slovenski reprezentanci do 23 let. To bosta Marko Žepič ter Klemen Tušek, če ne bo v domači ekipi."

Kakšno konkurenco pričakujete na dirki Po Sloveniji ?

"Kolikor vem, bo konkurenca kar solidna. Vendar pa je navadno tako, da se pred to dirko veliko govori in pričakuje, na koncu pa k nam pridejo kolesarji "iz drugega plana". Sicer so zunaj ekipe velike in dobre in tudi malce slabši člani ekip so še vedno dobri kolesarji. Vse pa se bo seveda pokazalo na dirki sami, ko odločajo tudi taktike in kombinacije. Zato seveda ni nujno, da vedno zmaga najboljši, ampak je lahko zmagovalec tisti, ki se dobro znajde, ima dobro ekipo. Mislim, da bo tukaj edino vzpon na Vršič tisti, ki bo res pokazal, koliko je kdo dobro pripravljen in specialist za klanec. Ostale etape pa letos ne bodo tako težke kot prejšnja leta." • **V.Stanovnik**

KRAKER TRETJI V ITALIJI

Kranj, 28. aprila - Mlajši mladinci kranske Save so se udeležili dirke za 40 nagrado Furlanije v Italiji. Na tekmi je zmagal Italijan Erik Miorini, odlično pa se je odrezal tudi Savčan Miha Kraker s tretjim mestom. David Rožman (Sava) je bil deseti. • **M.K.**

BOLE ZMAGAL V AVSTRIJI

Bled, 28. aprila - Kolesarji Bleda so ta konec tedna nastopili na dirki St. Marein pri Knittenfeldnu v Avstriji. Spet se je z odlično vožnjo izkazal Grega Bole, ki je na dirki zmagal. Na drugo mesto pa se je uvrstil Vid Ogris in tako dopolnil uspeh blejskega kluba. • **V.S.**

TENIS

ZGODOVINSKI USPEH SLOVENK

Slovenska ekipa v tekmovanju za Fed cup je pretekli teden dosegla svoj do sedaj največji uspeh. Prvič se ji je namreč uspelo prebiti iz kvalifikacijskih bojev 2. evro-afriške skupine, kjer se izmed 16 ekip naprej uvrstita le dve najuspešnejši.

Postava **Katarina Srebotnik, Tina Križan, Barbara Mulej in Tina Hergold** je imela pravzaprav precej smole, saj se je kar treh deklet lotila bolezen, ki pa so jo na koncu le uspele obvladati. Vsekakor je bila glavni razlog uspeha odlična igra naše prve igralke Katarine Srebotnik, ki je izgubila le en dvoboj ter pripravila prvovrstno presenečenje z zmago nad 16. igralko sveta, južnoafričanko Amando Coetzer. Tako so Slovenke v svoji skupini najprej po vrsti ugnale reprezentance Gruzije, Luxembruga in Poljske, kasneje pa v turnirskem sistemu na izpadanje še Bolgarijo in v finalnem nastopu glavno favoritko Južno Afriko.

Naša reprezentanca je tokrat nastopila v skorajda idealni postavi, manjkala je le Tina Pisnik, še posebej pomembno pa je dejstvo, da ima naša ekipa prvič zelo močno dvojico. Par Križan - Srebotnik je na svetovnih lestvicah uvrščen okoli petdesetega mesta, na tovrstnih ekipnih tekmovanjih pa se ob dveh igrah posameznic kaj hitro primeri izenačenje in tako o končnem rezultatu odloča igra dvojic. Ob tem gre omeniti, da je pretekli teden kar štirikrat prišlo do končne odločitve šele po odigrani igri parov.

Naslednja stopnica naše ekipe je boj za uvrstitev v prvo svetovno skupino, kar pa bo zelo težko doseči. 19. julija se bo namreč Slovenija pomerila s še sedmimi ekipami za eno prosto mesto, ki vodi v elitno grupo. Ob teniških velesilah na tem srečanju; Avstraliji, Nizozemski, Romuniji, Argentini, Tajvanu, Belorusiji ter poraženki srečanja Japonska in Nemčija je že nastop naše ekipe prava senzacija. **B. M.**

VATERPOLO

Na vaterpolo turnirju tretje mesto za Slovenijo

PRVO MESTO ZA MADŽARE

Kranj, 28. aprila - Od četrtka do nedelje je v Kranju potekal mednarodni kadetski vaterpolski turnir Tristar. Ta turnir je bil dober uvod v priprave za letošnji najpomembnejši nastop naše izbrane kadetske ekipe, nastop na evropskem prvenstvu.

Na pokritem olimpijskem bazenu je bilo živahno že v četrtek, ko se je turnir začel s tekmo Madžarska - Francija. Naša reprezentanca pa je prvo srečanje odigrala z ekipo Turčije. Tekma je bila zelo zanimiva in izenačena. V prvih 18. minutah so sicer vodili Turki, po izenačujočem golu kapetana Jureta Nastrana pa so si naši vaterpolisti priigrali prednost, ki so jo zadržali do konca in zmagali 8:7 (1:2, 1:2, 3:1, 3:2). Laže kot Turke so naši kadeti nato v petek premagali ekipo Francije, ko so slavili kar 3:9 (0:3, 1:0, 1:2, 1:4). Tudi po tretji sobotni dopoldanski tekmi so naši ostali neporaženi. Ekipo Nemčije so premagali 7:4 (1:0, 1:2, 3:0, 2:2).

Tako sobotna večerna kot nedeljska tekma pa sta za našo ekipo pomenili dva poraza. Kljub dobri igri so naši reprezentantje v soboto 8:6 (2:0, 2:1, 3:3, 1:2) izgubili proti evropskim prvakom, ekipi Madžarske, nato pa so v nedeljo morali priznati še premoč 5:7 (1:1, 2:2, 1:2, 1:2) ekipi Hrvaške.

Tako so na koncu osvojili tretje mesto za Hrvaško in Madžarsko ter pred ekipami Nemčije, Turčije in Francije. Vratar naše reprezentance **Miha Vreček** pa je dobil priznanje za najboljšega vratarja turnirja.

"Za turnir lahko rečem, da je dobro uspel. Zadovoljen sem tako z organizacijo, kot igro in rezultati naše reprezentance. Fantje so igrali precej bolje kot v Carigradu, to pa je tudi dober obet pred evropskim prvenstvom v Sofiji. Tam je naš cilj uvrstitev med prvih deset reprezentanc," je po turnirju povedal trener naše reprezentance **Rado Čermelj.**

Naša reprezentanca je na turnirju nastopila v postavi: vratarja Miha Vreček in Mitja Puhar, igralci Črt Malavašič, Aleksander Martelj, Rok Vehovec, Matjaž Podlipnik, Jure Nastran, David Baš, Tomaž Mihelčič (vsi Triglav), Matjaž Ul, Jure Pahernik, Uroš Štuhec (vsi Probanka Leasing), Jon Šinkovec (Tivoli), Živko Južnič (Koper) in Primož Romšak (Kamnik). • **J. Marinček, foto: T. Dokl**

VESLANJE

ČOP IN ŠPIK SKUPAJ NEULOVLJIVA

Bled, 28. aprila - Minuli konec tedna, v soboto in nedeljo, so na Bledu pripravili Prvomajsko veslaško regato. Na njej se je zbralo večino slovenskih veslačev, ki so pred prvimi tekmami svetovnega pokala poskrbeli za zanimive obračune.

Tako je bil v soboto v središču pozornosti obračun enojcev, ki ga je sicer dobil naš najboljši veslač Iztok Čop (trenutno še v vojški suknji), mladi Luka Špik pa je v ogorčenem boju dokazal, da za Čopom zaostaja le še nekaj vesljajev. Na tretje mesto se je uvrstil Izolan Erik Tul.

Da sta Iztok in Luka vse bolj "usklajeni par", sta nato dokazala tudi v nedeljskem obračunu v dvojnem dvojcu, kjer sta vso konkurenco pustila daleč za seboj. Zanimiv obračun je bil tudi v dvojcih brez krmarja, kjer sta v soboto zmagala Kolander in Prelog (Branik), domačina Sračnjek in Pirih pa sta se jima za poraz oddolžila v nedeljo, ko sta bila v cilju prva.

Luka Špik in Iztok Čop sta bila nepremagljiva. Na sliki prejemata čestitke predsednika Veslaške zveze Slovenije Slobodana Raduljka.

Tako v soboto kot v nedeljo je bilo na Blejskem jezeru (ob sončnem, deževnem in občasno vetrovnem vremenu) še nekaj zanimivih obračunov, selektor naše reprezentance **Miloš Janša** pa je na podlagi rezultatov že določil veslače, ki naj bi nastopili čez štirinajst dni na prvi mednarodni preizkušnji v Piedelucu v Italiji. Med skifisti so to Iztok Čop, Luka Špik, Erik Tul in Romina Štefančič. Špik in Čop naj bi nastopila tudi v dvojnem dvojcu, v dvojcu brez krmarja pa bosta nastopila Sračnjek in Pirih ter Mujkič in Dobaj. Slednji štirje naj bi sedli skupaj tudi v četverec.

• **V.Stanovnik**

NOGOMET

Prva slovenska nogometna liga

ZAOSTANEK KRANJČANOV SE JE POVEČAL

RUDAR Velenje : ŽIVILA TRIGLAV Kranj 3 : 1 (1 : 0), strelci za Rudar Velenje Vidojević, Balagić in Podvinski, za Živila Triglav pa Feigel.

Kranj, 28. aprila - Kranjski nogometaši so bili znova poraženi, tudi tokrat predvsem zaradi nepotrebnih napak in nezbranosti. Rudar, ki ga uspešno vodi znanec kranjskih oziroma naklanskih nogometašev Branko Oblak, je hitro povedel in popustil, nato pa so Živila izenačila in imela priložnosti za zadetek. Če bi ga dali, bi se morda tekma v Velenju končala drugače. Tako pa so bili Kranjčani znova poraženi. Možnost obstanka v prvi ligi se je tako še zmanjšala, saj se je zaostanek za predzadnjim Koprom povečal za pet točk.

V prihodnjem kolu 2. maja bodo Živila Triglav igrala doma z Muro, ki je tudi v krizi. Le zmaga bi ob morebitnem manjšem uspehu tekmecev povečala možnosti Kranjčanov za obstanek. • J.K.

DOMŽALČANI PREMAGALI MURO

BS Tehnik iz Domžal je gostoval pri Muri v Murski Soboti in presenetljivo zmagal z 2 : 1. Domžalčani, ki jih vodi novi trener Mihajlo Petrovič (prejšnjega trenerja Bunca so odstavili), so povedli z 2 : 0 in potem držali rezultat do konca. Domžalčani so si s to zmago povečali možnost za obstanek v ligi. **V prihodnjem kolu bo BS Tehnik iz Domžal igral doma z drugouvrščeno HIT Gorica.**

V prvi ligi sedaj (po porazu Hita) znova vodi Maribor Teatanic z 49 točkami pred Hit Gorico, ki jih ima 47, Rudarjem s 45 točkami, Muro 41 točkami in Olimpijo z 38 točkami. Sledijo Korotan 36, Primorje 33, Publikum 28, Potrošnik 28, BS Tehnik 25, Koper 24 in Živila Triglav 19. • **J.K.**

Kadetska in mladinska liga

KADETSKI PRVAK PORAŽEN

Kranj, 28. aprila - V kadetski in mladinski državni ligi sta kranjski ekipi Triglava Megamilka (kadeti) in Triglava TeleTV (mladinci) igrali doma z vodilnima moštvoma lig: SCT Olimpijo iz Ljubljane. Kranjski moštvi sta igrali zelo dobro. Pri mladincih je bil izid 1 : 1, kranjski kadeti pa so premagali ljubljanske s 3 : 2.

Med mladinci vodita Olimpija in Koper s po 40 točkami, Triglav TeleTV pa je četrti s 30 točkami. Tudi med kadeti je na prvem mestu SCT Olimpija iz Ljubljane s 44 točkami. Koper je drugi z 42 točkami, Triglav Megamilk pa tretji s 35 točkami. • **J.K.**

HOKEJ

DOLOČEN PRESTOPNI ROK

Kranj, 28. aprila -Predsedstvo Hokejske zveze Slovenije nas je obvestilo, da bo redni prestopni rok v skladu z registracijskim pravilnikom za tekmovalno sezono 1999/2000 potekal od 20. do 30 maja. Do takrat naj bi bilo tudi znano, kaj bo z usodo gorenjskih hokejskih klubov (občni zbor HD Jesenice naj bi bil 25. maja, ne ve se, kaj bo na Bledu ne kaj bo z usodo kranjskega hokeja, ki naj bi imel v novi sezoni ledeno ploskev še manj časa kot do sedaj .....). Ve pa se, da v novi sezoni nobena od slovenskih ekip ne bo sodelovala v evropski ligi, v alpski ligi (brez Italijanov, z Madžari) pa naj bi sodelovali dve slovenski moštvi. • **V.S.**

KASAŠTVO

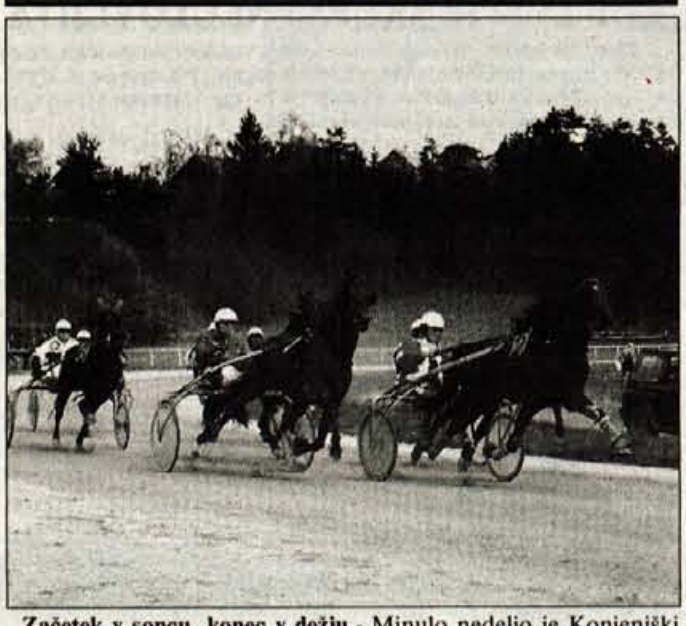

Začetek v soncu, konec v dežju - Minulo nedeljo je Konjeniški klub Triglav Bled na hipodromu v Lescah pripravil kasaške dirke. V osmih točkah se je pomerilo večino naših najboljših kasačev. V prvi dirki za 3 - 4-letne kasače brez zaslužka (pokrovitelj Domačija) je zmagal Mighty Meghan na vajetih Branka Slane (Ljutomer), na drugi dirki za 3 - 5-letne kasače z zaslužkom do 80 tisoč SIT (pokrovitelj Albatros) pa je bil najboljši Div MS na vajetih Marka Slaviča mlajšega (Ljutomer). V dirki za 3 - 12-letne kasače z zaslužkom do 150 tisoč SIT (pokrovitelj Hyundai avto trade) je bila najhitrejša Schene na vajetih Jožeta Hercoga (Sl. Gorice), na četrti dirki z zaslužkom do 250 tisoč SIT (pokrovitelj Color Medvode) pa je slavil Fuci Fuc na vajetih Mira Kovačiča (Pos. Krško). Zanimiva je bila peta dirka za 3 - 12-letne kasače z zaslužkom do 400 tisoč SIT (pokrovitelj Codis Lesce in DE Energetika), na kateri je zmagal Igu na vajetih Mirka Gregorca (Brdo). Na šesti dirki za 3 - 12-letne kasače z zaslužkom do 600 tisoč SIT (pokrovitelja Kovinoplastika Bled, Kokalj Milan s.p.) sta slavila Astor Law in Marjan Tramšek (Ljutomer). Sedma dirka je bila že v dežju, na njej pa so se pomerili 3 - 12-letni kasači z zaslužkom do 900 tisoč SIT (pokrovitelj Casino Bled). Zmagala sta Suriya in Vojo Maletič (Šentjernej). Na 8. dirki pod sedlom za 3 - 12-letne kasače pa sta z zmago tekmo zaključila Abarta in Darja Jureš (Ljutomer). • **V.Stanovnik**

Košarkarji Triglava so v odločilni tekmi za obstanek v ligi najboljših premagali ekipo Rogle Atrasa

ZMAGA IN PRVA LIGA STA OSTALI V KRANJU

V nabito polni dvorani na Planini v Kranju so si košarkarji Triglava tudi v novi sezoni zagotovili prvoligaško druščino - Mlada domača ekipa vse bolj izkušena

Kranj, 28. aprila - Minulo soboto zvečer je bila športna dvorana na Planini na nogah. Šlo je namreč za biti ali ne biti (v elitni slovenski košarkarski ligi) in tega so se še kako dobro zavedali tako košarkarji domačega Triglava kot gostje iz Zreč ter seveda navijači obeh ekip, ki so do zadnjega kotična napolnili dvorano.

Da bo tekma zanimiva do zadnjega sodnikovega piska, je bilo seveda slutiti že prej, saj je bil rezultat po dveh srečanjih med novincem v Ligi Kolinska, Triglavom in ekipo iz 1.B lige, Roglo Atrasom, izenačen na 1: 1. Triglavani so namreč prvo tekmo v Kranju dobili, izgubili pa so na povratnem srečanju v Zrečah.

Očitno pa so Kranjčani že na začetku tekme sklenili, da tokrat ne bodo ničesar prepuščali naključju. Izkazali so se s požrtvovalno igro in čeprav žoga kar nekajkrat ni hotela skozi obroč, so si hitro priigrali visoko prednost tudi več kot desetih košev. Predvsem pa je številne gledalce in ljubitelje košarke navdušila atraktivna igra z mnogimi lepimi kombinacijami, kjer so se izkazali zlasti Uroš Troppan, Dragiša Drobnjak, Jure Eržen ter Gregor Lojk. Tako so si Triglavani že v prvem polčasu prislužili prednost dvanajstih košev.

Tudi drugi polčas so začeli dobro, ko pa so nosilci igre dobili po štiri osebne napake, pa je tempo igre Triglavanov začel popuščati, kar so seveda košarkarji Rogle, ki so imeli v dvorani tudi zelo močno podporo razgretih navijačev, hitro izkoristili. Prednost se je začela "topiti". Takrat je igro v svoje roke spet prevzel izkušeni Jure Stavrov, z zelo natančno roko pa se je izkazal Dario Krejič. Ko je Gregor Lojk minuto pred koncem zadel trojko, nato pa še oba prosta meta, so tako domači igralci kot navijači Triglava spet laže zadihali. Prednost domačih sta z zanesljivim izvajanjem prostih metov povečala še Blaž Ručigaj in Jure Eržen in končna zmaga s kar dvanajstimi koši 80:68 je bila več kot zaslužena!

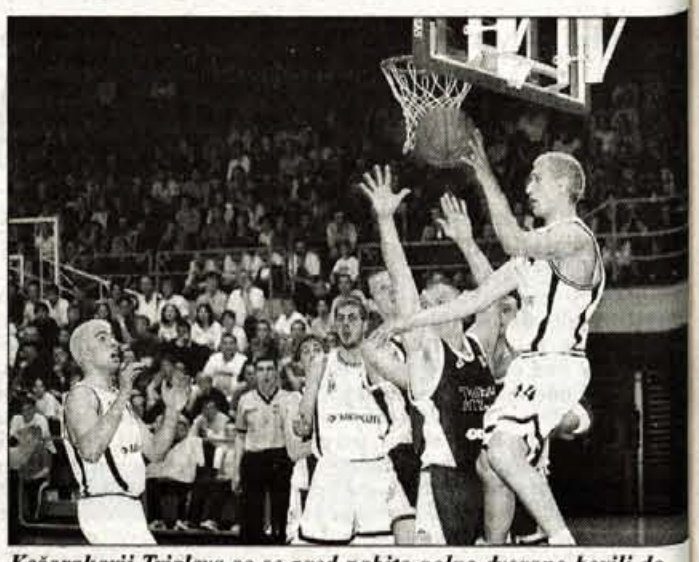

Košarakarji Triglava so se pred nabito polno dvorano borili do zadnje sekunde: na sliki Triglavani Dragiša Drobnjak, Blaž Ručigaj in Uroš Troppan.

"Mislim, da smo tokrat res zasluženo zmagali. Požrtvovalno smo igrali do konca, kar je tudi sicer značilnost naše ekipe. V prvem polčasu smo dobili "skok", v drugem delu pa so se izkazali strelci. Na koncu je odločila večja želja po zmagi in tudi večja kvaliteta naših igralcev. Ti so večina še mladi, ponosni pa smo, da nam je v najmočnejši ligi uspelo ostati tako rekoč z domačimi igralci. Če pa bi želeli, da bi imeli še večji uspeh tako doma kot v Evropi, pa bi se morali okrepiti z najmanj dvema ali tremi kvalitetnimi tujci," je po sobotni tekmi ob koncu sezone povedal domači trener Triglava **Franci Podlipnik**. • **V. Stanovnik, foto: T.Dokl**

Za ekipo Triglava so igrali: Gregor Lojk, Gregor Pompe, Jure Stavrov, Jure Eržen, Dario Krejič, Niko Šare, Blaž Ručigaj, Miloš Čujovič, Matej Beranič, Siniša Drobnjak, Dragiša Drobnjak in Uroš Troppan.

PLAVANJE

RADOVLJIČANI NA POKALU JEŽEK

Radovljica, 26. aprila -Prejšnjo soboto so se najmlajši plavalci in plavalke PK Radovljica Park hotel Bled uspešno udeležili 12. mednarodnega mitinga za "pokal Ježek". Na njem je nastopilo 476 plavalcev iz 5 držav in 25 klubov.

Plavalci in plavalke so morali odplavati vse štiri discipline (delfin, prsno, hrbtno in prosto), na koncu pa so sešteli rezultate. Odlično se je med najmlajšimi dečki izkazal **Robi Žbogar**, ki je osvojil drugo mesto. Med deklicami je bila prav tako druga **Nina Cesar**, tretje mesto je osvojila **Maja Cesar**, četrto med dekleti pa **Monika Močnik**. S tretjim mestom se je izkazala tudi štafeta Plavalnega kluba Radovljica - Park hotel Bled, ki je nastopila v postavi: **Nina Cesar, Robi Vovk, Mateja Oblak, Maja Cesar, Jure Potočnik, Žiga Zupančič, Ajda Terlikar in Robi Žbogar.** • **V.S.**

ODBOJKA

JESENIČANKAM USPELO

Bled, 28. aprila - Odbojkaricam Mladi Jesenice je uspelo - v naslednji sezoni bodo nastopale v drugoligaški konkurenci. Na odločilni tekmi v Mariboru so Jeseničanke sicer slabše začele in bile od vodstvu domačih z 2:0 v nizih že kar malce v težavah, saj bi morale za napredovanje osvojiti vsaj en niz. Očitno pa psihičnega pritiska ob pomembnosti tretjega niza niso zdržale mlade domače igralke. Jeseničanke so se otresle pritiska in zaigrale bolje in osvojile tako pomemben niz. Ob vidnem razočaranju v vrsti Mariborčank so Jeseničanke osvojile še četrti niz, v petem pa po izenačeni borbi izgubile šele na 20. točki - Tabor Maribor : Mladi Jesenice 3:2 (5, 14, -8, -10, 20). Kako izenačene so bile te kvalifikacije zgovorno pove že podatek, da so vse tri ekipe na koncu osvojile po štiri točke, Koprčanke so na prvem mestu le zaradi boljšega količnika v dobljenih in izgubljenih točkah v nizih, tretji tabor Maribor pa je za vodilnima zaostal le za dva niza.

V moški konkurenci so si v podobnih kvalifikacijah drugoligaški status priigrali odbojkarji Ljutomera in Beltincev.

Z zmago s 3:0 (14, 1, 10) proti Infond Braniku pa so zaključile letošnjo sezono kadetinje ELVO Bleda. Blejčanke letos s samo štirimi zmagami niso mogle konkurirati za eno od mest, ki so prinašale medalje, kljub temu pa so na koncu prvenstva osvojile še vedno dobro peto mesto. Naslov državnih prvakinj so z zmago v Mariboru v zadnjem krogu osvojile kadetinje Kemiplas Kopra pred Bell Rogozo in OD Krim. • **B. M.**

DRSANJE

JESENIŠKI DRSALNI KLUB MED NAJBOLJŠIMI V EVROPI

Jesenice, 26. aprila - Pri Drsalnem klubu Jesenice so z nastopom na tekmi evropskega kriterija mladih v Pinzoli v Italiji zaključili letošnjo dolgo, obsežno in izredno uspešno sezono.

Predvsem velja poudariti, da so se jeseniški tekmovalci in tekmovalke lepo uveljavili v mednarodni areni, kjer so z nastopi večkrat opozorili nase. V sezoni je Drsalni klub Jesenice dosegel še posebej izjemen uspeh kot ekipa na tekmovanjih za evropski kriterij mladih. Med 73-timi klubi iz številnih evropskih držav je osvojil odlično 5. mesto.

Pri posameznikih je bil najboljši Gregor Urbas, ki je zmagal na štirih od petih tekem in sicer v Brnu, na Dunaju, v Celju in Pinzoli. Tudi tekmovalke so bile zelo uspešne: pri mladinkah je Alenka Zidar zasedla 4., Alenka Mrak pa 9. mesto. Pri pionirkah A je bila Teodora Poštič 3., Ines Berginc pa 17. Pri pionirkah B prav tako dve visoki uvrstitvi: Nena Stojanovič je bila 2., Anja Otovič 3. Pionorke C: Kaja Otovič je bila 6., Ana Kovačič 26., Katarina Burja pa 33. In še pionirke D: Gabi Sekardi je bila 8., Silvana Kovač pa 27.

V posameznih kategorijah je skupaj na tekmah za evropski kriterij nastopilo 280 mladih tekmovalcev in tekmovalk iz evropskih držav. • **J. Rabič**

KEGLANJE

URBANC VODI, REKORDA KEGLJIŠČ PADLA

Hrastnik, Šoštanj, 24. in 25. marca -

Minuli vikend so kegljavci končali prvi del državnega prvenstva za leto 1999 v posamični konkurenci. Nastopilo je 48 najboljših posameznikov, ki so se borili za 24 mest, ki vodijo v finalni nastop. Kegljišči v Hrastniku in Šoštanju sta bili odlično pripravljeni in so dovoljevali vrhunske rezultate, kar so prav vsi nastopajoči izkoristili. Padla sta tudi oba rekorda kegljišč. V Hrastniku ga je najprej postavil **Vane Oman (ISKRAEMECO)** s 1061. podrtimi keglji, nato pa je **Uroš Stoklas (Rudar)** rekordno znamko pomaknil na kar neverjetnih 1097 podrtih kegljev, kar v Sloveniji ni uspelo še nikomur. Zanimivo je, da je trenutno vodeči **Boris URBANC (Prosol-Stiking)** v isti rundi odigral svojo življenjsko partijo, vendar 1089 podrtih kegljev ni bilo dovolj za rekord. V Šoštanju je blestel reprezentant **Primož Pintarič (Prosol-Stiking),** ki mu je uspelo podreti rekordnih 1031 kegljev. Gorenjci so na državnem prvenstvu nastopili z 12 predstavniki in kar 7 jih je v dveh nastopih podrlo več kot 1907 kegljev, kar je zadostovalo za uvrstitev v finale.

Rezultati: 1. Boris URBANC (Prosol-Stiking) 2095 (1089 v Hrastniku + 1006 v Šoštanju), **2. Vane OMAN (ISKRAEMECO) 2065 (1061+1004),** 3. Uroš STOKLAS (Rudar) 2050 (1097+953), 4. Primož PINTARIČ (Prosol-Stiking) 2039 (1008+1031), **5. Zdravko ŠTRUKELJ (ISKRAEMECO) 2012 (1029+983),** 6. Marko OMAN (Prosol-Stiking) 1989 (1007+982) **16. Branko BRATINA 1913 (950+963), 18. Boštjan MIHELIČ (oba ISKRAEMECO)1910 (970+940), 19. Brane BENEDIK 1909 (923+986), 22. Anton ŠEMRL (oba LOG-Steinel) 1907 (950+957), 23. Anton ZALOŽNIK (ISKRAEMECO) 1907 (972+935)** Rezultati ostalih gorenjskih predstavnikov, ki se niso uspeli uvrstiti v finale: Damjan HAFNAR 1904 (974+930), Mojmir BORTEK (oba ISKRAEMECO) 1884 (936+948), Drago GERŠAK (Inter-Commerce Jesenice) 1842 (968+874), Jože KLOFUTAR (Ljubelj) 1840 (901+939), Peter HAFNER (LOG-Steinel) 887 (0+887).

O kakovosti prvenstva, dobri formi kegljavcev in odlično pripravljenih kegljiščih priča tudi podatek, da je bilo letos potrebno za uvrstitev v finale podreti kar 110 kegljev več kot na lanskem prvenstvu, lanskoletni prvak Boris Urbanc pa bi bil z lanskim rezultatom letos šele na 10. mestu. Vse to kaže, da bo letošnje finale 8. in 9. maja res zelo razburljivo, kjer bodo tudi gledalci lahko uživali v vrhunskih predstavah in novih rekordnih dosežkih. • **V.O.**

NAJBOLJŠI BELI VRAGI

Železniki, 28. aprila - Že štiriindvajseto leto je na kegljišču "Pri Meru" v Železnikih potekala ekipna trim liga v kegljanju. Na tekmovanju je sodelovalo kar 13 ekip iz Železnikov in okolice. Najbolje se je izkazala ekipa Belih vragov, ki je zmagala tudi v odločilni tekmi. Drugo mesto je osvojila ekipa Trim 85, tretje Paraziti, sledijo pa Buldožerji, Suhe gobe, Graparji in ostali. • **V.S.**

KARATE

GORENJSKO PRVENSTVO V ŠKOFJI LOKI

Škofja Loka, 26. aprila -Karate sekcija Partizan Škofja Loka je prejšnjo soboto organizirala gorenjsko prvenstvo za mlajše in starejše deklice in dečke v katah posamezno ter borbah za starejše dečke. Tekmovanje je potekalo v telovadnici Osnovne šole Cvetko Golar v Škofji Loki, udeležilo pa se ga je kar 73 dečkov in deklic iz petih gorenjskeih klubov.

V katah je med deklicami letnika 1990 in mlajšimi zmagala **Katja Piber** (Bohinj), med dečki pa **Bogdan Lalič** (Škofja Loka). Med deklicami letnika 1987 - 89 je bila najboljša **Sindi Mezek** (Bohinj), pri dečkih pa **Almir Pelhič** (Tržič). Pri deklicah letnikov od 1984 - 86 je zmagala **Jelena Bakič** (Kranj), pri dečkih pa **Luka Kern** (Kranj). V borbah starejših dečkov do 50 kg je bil najboljši **Luka Kern** (Kranj), pri dečkih nad 50 kg pa je zmagal **Dejan Kožuh** (Škofja Loka). Kot je povedal glavni trener škofjeloške karate sekcije Pavle Oblak, je tekmovanje lepo uspelo, na njem pa so bili najboljši domači tekmovalci, ki so osvojili enajst medalj. • **V.S.**

Martina Čufar je že na prvi letošnji tekmi svetovnega pokala osvojila tretje mesto

MOJ CILJ JE PRIPLEZATI DO VRHA

Tako ob začetku sezone pravi naša najboljša športna plazalka Martina Čufar iz Mojstrane.

Mojstrana, 26. aprila - Prejšnji konec tedna je bila v Wienerneuerstadtu na sporedu prva tekma za svetovni pokal v športnem plezanju v tej sezoni. Na njem so nastopili tudi naši športni plezalci, tretje mesto za Sarkanyevo in Sansozevo pa je osvojila naša najboljša tekmovalka vseh časov Martina Čufar. To je bil za Martino njen drugi najboljši rezultat v karieri in lepa napoved pred nadaljevanjem sezone.

So se letošnje priprave na sezono kaj razlikovale od prejšnjih let?

"Letos sva s trenerjem v priprave prvič vključila še fitness. To pa zato, da bi povečala splošno telesno moč. Kljub temu, da je bil trening z utežmi zame precej dolgočasen, pa mislim, da se je že obrestoval. Poleg tega sem v zadnjem času precej plezala tudi v skali, pozornost pa sem namenila predvsem plezanju na pogled, kar je za tekmovanja še posebej pomembno. V trenutku je namreč treba rešiti problematično situacijo. Zelo dober trening smo imeli tudi na skupnih pripravah reprezentance v Kranju, ki jih je vodil Tomo Česen, ki je ob trenerju tudi naš selektor. Na ta trening sem se tudi psihično pripravila kot na tekmo in bila s tem načinom zelo zadovoljna. Sicer pa treninge kombiniram tudi s tekom, pozimi na smučeh, kar se mi zdi pomembno za splošno kondicijo in hitrejšo regeneracijo rok."

Tako si bila za prvo tekmo dobro pripravljena?

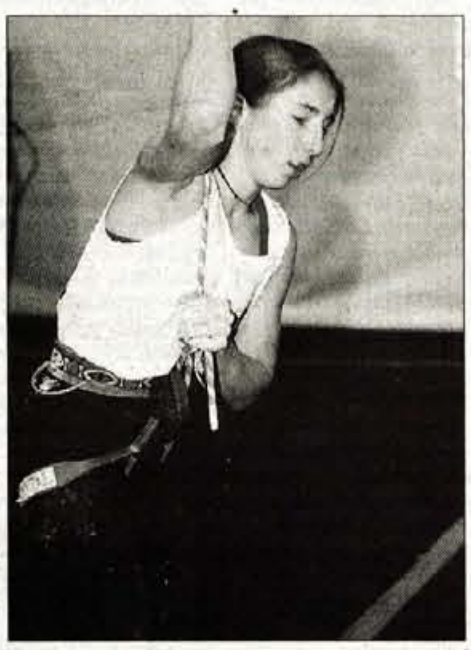

Martina Čufar je odlično začela letošnjo sezono.

"Pred tekmo sploh nisem razmišljala o uvrstitvi. Moj cilj je bil, da vsako smer preplezam do vrha. Tak je moj cilj vsakič, ko stopim v tekmovalno smer. Če nisi prepričan, da zmoreš do vrha, je ves trening zaman. Na tekmi sicer vedno odloča glava. Tako sem tudi tokrat imela v četrtfinalu malo treme. Bila je pač prva letošnja tekma in čeprav sem se zavedala, da sem pripravljena bolje kot kdajkoli doslej, so se mi po glavi sprehajale negativne misli, "Kaj pa če mi spodrsne....". V polfinalu in finalu pa sem plezala že popolnoma sproščeno in res skoraj dosegla svoj cilj - vrh. V finalu sta mi zmanjkala samo dva giba."

Je konkurenca letos kaj drugačna kot prejšna leta?

"Konkurenca se ni bistveno spremenila. V finalu so bila ista imena kot ponavadi. Pomembno pa še mi zdi, da se mi Liv Sansoz in Muriel Sarkany - kar se je pokazalo na tekmi - zdita dosegljivi".

Kaj pa tekmovanja, ki te čakajo?

"Letos je na koledarju precej pomembnih tekem, saj je prvič na sporedu tudi svetovni pokal v balvanskem plezanju. Zagotovo se bom udeležila vseh tekem svetovnega pokala v težavnosti ter treh Mastrov (Serre Chevalier, San Francisco in Arco). Ne bom pa nastopila na vseh balvanskih tekmah, saj bi bilo to prenaporno in preveč tvegano zaradi poškodb. Decembra je namreč na sporedu svetovno prvenstvo, ki je seveda pomembna tekma. Tu je še državno prvenstvo, kjer si želim še šesti naslov prvakinje. Moj prvi cilj pa je seveda svetovni pokal, kjer si želim tudi finalno smer preplezati povsem do vrha."

• **V.Stanovnik**

ŠPORTNO PLEZANJE

V RADOVLJICI VELIKO ZANIMANJE ZA PLEZANJE

Radovljica, 26. aprila - V Športno-plezalni odsek pri Planinskem društvu Radovljica je vključenih 50 članov. Na letošnjem občnem zboru so ocenili, da je delo uspešno, člani pa dosegajo vidne uspehe na različnih tekmovanjih. Plezalne treninge imajo predvsem na dveh umetnih stenah v Radovljici, poleg tega pa tudi na ostalih umetnih in naravnih plezališčih v Sloveniji. Organizirajo plezalne tabore, kjer utrjujejo znanje in si pridobivajo kondicijo. V tekmovalne vrste imajo vključene tekmovalce od cicibanov do članov. V lanski sezoni so se udeležili vseh tekem državnega prvenstva v športnem plezanju, kjer so posegli tudi po najvišjih mestih. Nekaj tekmovalcev je nastopilo tudi na mednarodnih tekmah v Ravenni, Ljubljani, Trstu in Imstu. Za velik dosežek pa štejejo udeležbo njihovega tekmovalca Anžeta Šance na tekmi za svetovni pokal v Kranju.**J. Rabič**

GOLF

NA BLEDU 40 MLADIH

Bled, 26. aprila -Prejšnjo nedeljo je bilo na Bledu tretje letošnje tekmovanje mladih golfistov za Mini Cup. Na njem je, kljub slabemu vremenu, nastopilo 40 dečkov in deklic. Odlično so nastopili otroci iz Golf kluba Bled, saj so v osmih kategorijah osvojili kar tri prva mesta, tri druga mesta in dve tretji mesti.

Pri deklicah do 12 let je bila najboljša Anja Ocepek (Arboretum) pred Polono Burnik (Bled), pri dečkih do 12 let pa je slavil Rok Feldin pred Gregom Pernetom (oba Bled). Pri deklicah do 14 let je bila najboljša Neža Hauptman (Lipica), tretje mesto pa je osvojila Vesna Mohorič (Bled). Pri dečkih do 14 let je zmagal Aljoša Kraljič pred Gabrom Burnikom (oba Bled). Pri deklicah do 16 let je bila najboljša Urška Kocijan (Lipica), pri dečkih pa Žiga Gabrovšek (Arboretum), tretje mesto pa je osvojil Marko Pibernik (Bled). Med deklicami do 18 let je zmagala Alenka Gojčič (Ptuj), pri fantih pa je bil najboljši Miha Mermal (Bled). • **V.S.**

SMUČARSKI SKOKI

PRIZNANJA SO KAR "DEŽEVALA"

Kombinarorec Igor Cuznar, ki je pozimi doživel hudo prometno nesrečo, je prejel veliko čestitk in aplavza, povedal pa je, da mu nesreča ni vzela upanja na nove uspešne sezone.

Kranj, 28. aprila - Minuli petek so pod velikim šotorom ob skakalnicah na Gorenji Savi pripravili sklepno dejanje letošnje sezone za tekmovalce kranjskega Triglava. Klub, ki ima blizu sto tekmovalcev, je bil letos že sedemindvajsetič v zadnjih tridesetih letih najboljši skakalni klub v Sloveniji, kar je ob veselju nad uspehi po besedah trenerja Bogdana Norčiča tudi slabo, saj naj bi bila iz leta v leto večja "moč Triglava" tudi nekakšen alarm za druge slovenske klube, ki naj bi začeli s kvalitetnejšim delom.

Vendar pa skupščine navadno niso priložnost za tarnanje, temveč za pregled opravljenega dela in nove načrte. Teh imajo pri kranjskem Triglavu res veliko, saj si ob skrbi za mlade skakalce, trenerje in sodnike, želijo predvsem boljše pogoje za treninge in tekme, kar je povezano tudi z gradnjo 100-metrske skalnice na Bauhenku, ki naj bi se letos vendarle začela.

Nova skalnica pa je tudi največja želja številnih Triglavovih skakalnih upov, ki so jih klubski funkcionarji in trenerji na skupščini nagradili s priznanji. Direktor naših nordijskih reprezentanc Ljubo Jasnič pa je ob čestitkah klubu in tekmovalcem povedal, da si želi še več tako uspešnih kolektivov. • **V.Stanovnik, foto: T.Dokl**

ALPSKO SMUČANJE

ZAKLJUČEK TEKMOVANJ OTROK

Whistler Village, Val D'Isere, 26. aprila - Letošnjo tekmovalno sezono so zelo uspešno sklenili tudi najmlajši tekmovalci v alpskem smučanju. Mladi reprezentanti so nastopili na mednarodnih tekmovanjih v francoskem Val D'Iseru in na največjem otroškem tekmovanju na ameriški celini v Whistler Villageu v Kanadi. V Val D'Isereu so nastopili: st. dečki **Matija Zaviršek, Gašper Pelko, Boštjan Delalut,** st. deklice: **Polona Razinger, Špela Volaj, Tina Erženičnik,** ml. dečki: **Miha Križaj, Bojan Trost** in ml. deklice: **Maja Dekleva, Tjaša Vodan.** Organizatorji so imeli precej težav z vremenom, tako da slalomske tekme niso mogli izpeljati do konca. Po prvem teku sta najboljši izhodiščni položaj imela Miha Križaj na 2. mestu in Maja Dekleva na 3. mestu. V superveleslalomu, ki so ga uspešno zaključili, so vsa prva mesta pobrali francoski smučarji, bili pa so tudi edini, ki so kršili dogovor, po katerem lahko na mednarodnih tekmovanjih v konkurenci sodelujeta največ dve ekipi iz vsake države. Poleg Francije so sodelovale še ekipe Poljske, Italije, Češke, Slovaške, Rusije, Švice, Nizozemske in Velike Britanije, v kateri so škotski smučarji.

Uspešneji so bili v Kanadi, kjer so nasopili: Janez Jazbec, Rok Perko, Luka Zajc, Saša Farič, Urška Rabič, Tamara Jalen, Andrej Križaj, Gašper Pelko, Anja Valjavec in Tjaša Jan. Mlajši dečki in deklice, ki so nastopili v slalomu in veleslalomu, so ekipno zmagali, skupaj s starejšimi pa so zasedli drugo mesto, za Američani. Srebrni medalji sta si prismučala Andrej Križaj v slalomu in Anja Valjavec v veleslalomu. Na četrto mesto pa so se uvrstili Gašper Markič v slalomu ter Tjaša Jan in Saša Farič v veleslalomu. Med st. dečki je bronasto medaljo v super G osvojil Janez Jazbec. **D. Kurner**

ATLETIKA

REKORDEN TEK TRMASTIH

Visoko, 28. aprila - Tradicionalnega TEKA TRMASTIH, že devetega po vrsti se je v soboto, v športnem centru RAPA na Visokem udeležilo 260 tekačev iz vse Slovenije. Vremenski pogoji so bili očitno idealni za tek, saj sta bila na 21 km progi popravljena stara rekorda tako v moški kot ženski konkurenci. Na prvem startu ob 13. uri se je 67 mladih tekačev do starosti 15 let pomerilo na 3 km dolgi progi v 4. kategorijah in nekateri so pokazali veliko tekaškega znanja, drugi pa veliko volje in trme. Najhitrejši na tej progi je bil ŽIGA KARNIČAR, ki je 3 km dolgo progo pretekel v dobrih 11 minutah. Pri deklicah pa je bila že drugo leto zapored najhitrejša JANJA ČENČIČ s prav tako dobrim rezultatom 11.40.

11 in 21 kilometerske proge pa se je ob 14. uri udeležilo 180 tekačev, od katerih se jih je kar 80 odločilo za daljšo progo, kar tudi velja za rekordno udeležbo na 21 km. Na obeh progah so tekmovali v štirih moških in treh ženskih kategorijah. Najhitrejša na 11 km sta bila BOŠTJAN HROVAT in LIDIJA PERŠE, na 21 km pa ROMEO ŽIVKO in ANICA ŽIVKO. Organizator je vse tekmovalce za trud nagradil z majico, srečelovom in žrebanjem praktičnih nagrad, najboljše pa z nagradami. **M. Petek**

TEAKWON-DO

SREBRO ZA KRANJČANA

Kranj, 28. aprila - Slovenski tekmovalci so na evropskem prvenstvu v teakwon-doju osvojili zlato, srebro in dve tretji mesti.

Med reprezentanti Slovenije, ki so se konec minulega tedna v Italiji borili za odličja na evropskem prvenstvu v taekwon-doju, sta bila tudi dva Gorenjca - Tilen Feldin iz Radovljice in Jasmin Kašibović iz kranjskega kluba Kokra, ki se je vrnil domov s srebrno medaljo, ki jo je osvojil med mladinci do 63 kilogramov, sicer pa je Jasmin nosilec črnega pasa. Med nosilce medalj sta se med člani vpisala tekmovalca mariborskega Branika - Tomaž Barada je postal med člani do 73 kg evropski prvak (zanj je to že šesti naslov evropskega prvaka, dvakrat pa je bil drugi tudi na svetovnem prvenstvu), njegov klubski kolega Tomaž Borko je bil v kategoriji do 80 kg tretji, član ljubljanskega kluba Škorpijon Redžo Ludić pa je v kategoriji do 58 kg osvojil drugo mesto.

Kranjski teakwon-do klub je bil ustanovljen leta 1994, od začetka ga vodi Sakib Kašibović iz Vodic, ki je tudi trener in nosilec pasu tretjega dana. "Sam se s tekmovanji nisem kaj dosti ukvarjal," je med drugim povedal Sakib, oče zdajšnjega nosilca srebrne medalje. Klub trenutno šteje okoli 20 članov, v zadnjem času na različnih tekmovanjih tudi že pobirajo posamezna odličja. Na nedavnem mednarodnem turnirju v Šentjurju pri Celju, na katerem je nastopilo 12 ekip s 135 tekmovalci iz BiH, Hrvaške, Češke in Slovenije, je kranjski ekipi za tretje mesto manjkala le ena točka, sicer pa so se vrnili domov s

kar nekaj odličij (na sliki od leve proti desni) - stojijo: Jana Bregar prvo mesto v borbah in drugo v formah (članice do 58 kg), Lejla Selimović zlata v borbah in tretja v formah (mladinke do 48 kg), Fatima Huskič srebrna v borbah (mladinka do 53 kg), Sandra Jankovič srebrna v borbah (mladinske do 63 kg) in Sakib Kašibović (predsednik in trener kluba), čepi pa trenutno najboljši gorenjski tekmovalec Jasmin Kašibović, ki je v Šentjurju osvojil med mladinci do 63 kg tako v borbah kot formah tretje mesto. Glede tekmovanja v Šentjurju je treba poudariti, da je bila pri članicah konkurenca slabša kot pa pri članih in še posebej mladincih in mladinkah.

I. B.

NAMIZNI TENIS

KLEMENC NAJBOLJŠI UČENEC

Jesenice, 28. aprila -Namiznoteniška sekcija pri TVD Partizan Javornik - Koroška Bela je ob zaključku osnovne šole namiznega tenisa organizirala turnir učencev OŠ Koroška Bela. Tekmovanje je vodil Srečo Korbar, na njem pa se je z žmago izkazal Grega Klemenc. Drugo mesto je osvojil Beni Dizdarević, tretje pa Nina Petric. • **V.S.**

STRELSTVO

STRELCI Z ZRAČNIM OROŽJEM NA DP

Kranj, 28. aprila - V soboto, 17., in nedeljo, 18. aprila, je v Lendavi potekalo državno prvenstvo strelcev z zračnim orožjem. V dveh dneh je v vseh kategorijah nastopilo preko 600 posameznikov in 94 ekip.

Seveda so bili na tem državnem prvenstvu tudi gorenjski strelci. Od Gorenjcev je najvidnejšo uvrstitev na državnem prvenstvu po pričakovanju dosegel **Simon Bučan,** ki se je uvrstil na odlično 2. mesto s 660,3 krogi, čeprav je bil po osnovnem delu s 567 krogi tretji. V finalu pa je zaostal le za trenutno najboljšim slovenskim strelcem z zračno pištolo Cvetom Ljubičem, ki je dosegel 669,5 (572) krogov.

V kategoriji ml. mladincev v pištolo so dobro streljali: **Darko Benedičič** iz SD Železniki, ki je bil tretji s 359 krogi, **Gašper Strniša** iz SD Predoslje je zasedel šesto mesto s 350 krogi in **Jan Miklavčič** iz SD Kpačevina, ki je bil s 342 krogi osmi. Pri mladinkah s pištolo je drugo mesto osvojila **Tanja Rabič** iz SD Kopačevina s 354 krogi.

Pri članih s puško Rajmond Debevec, SD Olimpija, ni dovolil nobenega presenečenja, saj je premočno zmagal s 696,8 (595) krogi. Med mladinci pa je Kamničan Miha Radej s 684,0 (584) krogi postavil nov državni rekord za mladince. Ekipno so zmagali strelci SD Brest, Kranjčani so zasedli 9., Predosljani pa 13. mesto. Pri članicah pa je bila s 493,7 (393) krogi najboljša Manuela Rudolf iz Ljutomera. **F. Strniša**

DRUGO KOLO GORENJSKE LIGE

Škofja Loka, 28. aprila - Tekmovanje je na svojem strelišču organiziralo Strelsko društvo Kopačevina iz Škofje Loke. Tudi v tem kolu so zmagali strelci iz SD Železniki, na drugem mestu so strelci iz SD Predoslje, tretji pa strelci iz SD Trzin. Po dveh kolih so se strelci iz SD Železniki z 20. točkami utrdili v vodstvu in so si s to zmago verjetno že prislužili kvalifikacije za II. državno ligo. Drugi so strelci iz SD Predoslje z 10., in tretji SD Trzin s 4. točkami. Med posamezniki je zmagal Darko Benedičič, nosilec bronaste medalje pri mlajših mladincih na zadnjem državnem prvenstvu iz SD Železniki, drugi je bil Jože Osterman iz SD Trzin, tretji pa Branko Košir iz SD Železniki. Po dveh kolih je na prvem mestu s 16. točkami ostal Aleš Debeljak, ki je v prvem kolu zmagal, na drugem mestu je z istim številom točk današnji zmagovalec Darko Benedičič (oba SD Železniki), tretji je Jože Osterman (SD Trzin) s 13. točkami. Zmagovalci med ekipami so zaradi velikih razlik v točkah že skoraj znani, med posamezniki pa bo tekmovanje še zelo zanimivo, saj je kar pet tekmovalcev, ki lahko posežejo po prvem mestu. **B. Košir**

ŠAH

ZMAGA DOMAČINOM

Griže, 24. aprila - V kulturnem domu v Grižah je domači šahovski klub pripravil ekipno hitropotezno tekmovanje trojk. 22 tričlanskih ekip se je v 13 kolih pomerilo za lepe nagrade. Z 32.5 točke in s prednostjo 2.5 točke je zmagala prva ekipa Griž (Dani Vombek, Uroš Zalokar, Albin Žganec) pred Branikom iz Maribora (30; Miran Zupe, Darko Supančič, Zoran Veličkovič) in Novo Ljubljansko banko (28; Bogdan Podlesnik, Janez Barle, Milorad Bulatovič).

Končni vrstni red: 1. Griže 1 (32.5), 2. Branik Maribor (30), 3. NLB (28), 4. Žalec 1 (25.5) 5. Lipa Šentjur (24), 6. Slovenec Poljčane (24) 7. Paloma Sladki vrh (23), 8. Tomo Zupan Kranj 1 (22), 9. Žalec 2 (21.5), 10. Šaleško ŠD Velenje (20.5), ... **A. Drinovec**

Epidemija nevednosti

Branko Grims, zunanji sodelavec

Ena iz časov, ko je bil notranji minister še g. Bandelj. Minister podari policistoma vstopnice za Figarovo svatbo. Naslednji dan jih sreča, ko po cesti tovorita velik šopek rož. Začudeno jih vpraša, kam gresta. Na Figarovo svatbo, pa še darilo za nevesto sva kupila . Minister: Nevedneža, to je vendar opera. Policista se užaljena obrneta, potem pa eden reče: Midva sva nevedneža, ker sva kupila rože za pevko; da je pa g. minister zadnjič prišel v kopalkah in s plavutkami na Labodje jezero, je pa že pozabil.

Afera Holmec je prejšnji teden ponovno razburila vse, ki so v vojni za Slovenijo branili našo domovino. Preiskava je sicer že pred časom potrdila popolno neresničnost obtožb, da so pripadniki slovenske policije v času vojne za Slovenijo pobijali ujete vojake JLA. Toda poročilo t.i. Gričarjeve komisije je zaradi nedvoumno zapisanih dejstev povzročilo pravo paniko v tistem delu politike, ki bi - zaradi svoje dvomljive vloge v času osamosvojitve - vojno za Slovenijo najraje odrinila v pozabo. Vrsto let že obstajajo opozorila opozicije o zlorabah (dela) državnega aparata in o obstoju slovenskega političnega podzemlja, v katerem politiki kontinuitete pletejo načrte za diskreditacijo novih demokratično usmerjenih politikov, še posebej najbolj zaslužnih ljudi za osamosvojitev Slovenije. Opozicija je mnogokrat opozarjala, da del uredništev najbolj vplivnih javnih občil aktivno sodeluje pri teh spletkah in zavestno manipulira z javnim mnenjem. Vse doslej so politiki (in uredniki) iz vrst kontinuitete na vsa ta opozorila odgovarjali, da gre za paranojo in izmišljene blodnje . že po prvih delnih - informacijah o tem, kaj vsebuje poročilu Gričarjeve komisije, pa je jasno, da to poročilo v celoti potrjuje trditve opozicije. Sodeč po izjavah g. Podvršiča in drugih, ki so poročilo videli ter ga javno komentirali, je najožji vrh Ministrstva za notranje zadeve ponarejal dokumente o bojih na Holmecu (in druge), ker jih je želel uporabiti za politično diskreditacijo nekaterih uslužbencev ministrstva, ki stari nomenklaturi niso bili po godu. Še huje: zbrana pričevanja menda nedvoumno potrjujejo, da je v aferi aktivno sodeloval del uredništev dveh dnevnih časopisov; pri čemer je bil glavni in odgovorni urednik enega največjih slovenskih dnevnikov menda celo eden od ključnih ljudi za potek celotne afere. Tokrat ne gre za nikakršne paranoidne blodnje opozicije , ampak je vse to dokumentirano v uradnem(!) poročilu komisije ministrstva za notranje zadeve. Seveda so še isti dan vsi najvišji predstavniki oblasti pohiteli z izjavami o tem, da niso vedeli ničesar . Število izjav tipa nič nisem vedel / slišal / videl je konec prejšnjega tedna naraščalo kot inflacija v ranjki jugi , tako da je vse skupaj že dajalo vtis hude epidemije virusa nevednosti in pozabe v državnem vrhu. Toda iz sicer formalno strogo zaupnega poročila curljajo v javnost nova in nova dejstva. Tako je bilo mogoče iz različnih virov razbrati, da naj bi iz poročila izhajalo, da je bil predsednik vlade (ki je zanikal vsako vpletenost) o vsem obveščen vsaj po začetku javnih razprav o vlogi policije v bojih na mejnem prehodu Holmec. Iz poročila je menda mogoče razbrati tudi, da je bil o zadevi obširno obveščen tudi svetovalec predsednika države, kar bi bilo v nasprotju s trditvami, da kabinet predsednika ni vedel ničesar . Panika je vse večja, še posebej zato, ker večina pripadnikov stare nomenklature, ki je sodelovala v tajnih spletkah tipa najprej diskreditacija, potem , v tem trenutku še ne ve, ali je v poročilu sploh omenjena oziroma kako natančno je popisana njihova vloga. In dajejo v javnost izjave v stilu zgoraj navedene šale. Slaba vest je očitno res huda zadeva

Policija je to pot storila edino mogočo pravilno potezo in se za zaščito lastnega ugleda odločila razgaliti oblastniški Avgijev hlev. Mnogi najbrž upravičeno trdijo, da takšno poročilo sploh ne bi moglo nastati, če bi bil g. Bandelj še minister. Menda je zgolj srečno naključje botrovalo, da je zmanjkalo časa za ustrezno obdelavo poročila. Sedaj pa se zaradi dokumentiranih dejstev in izjav več deset prič, ki se po izjavah tistih, ki so poročilo videli, povsem ujemajo , tresejo mnogi stolčki. Celo če bi se katera od informacij, ki so konec tedna pricurljale v javnost, izkazala za ne povsem točno, bistvo navedene zgodbe vendarle priča o grobi zlorabi policije in tajnih služb za politično diskreditacijo. Spletkarjem kontinuitete bi se velika svinjarija (prosto po državni tožilki) celo posrečila, če ne bi tako brezobzirno posegli v vrednoto, ki je slovenskim državljanom sveta ne glede na siceršnje politično prepričanje in poskušali umazati ljudi, ki so za samostojnost domovine tvegali lastno življenje Nadaljnje dogajanje bo preizkus demokratičnosti slovenske politike. Najbolje bi bilo poročilo objaviti v celoti. V Evropi bi po obelodanitvi tovrstnih zlorab če se izkaže resničnost podatkov o tem, kaj je v poročilu - nemudoma padla vlada, stranka, ki bi počela takšne stvari pa bi se za dalj časa poslovila od oblasti in močno počistila pred svojim pragom. Vsi, ki so vpleteni v spletko oziroma so zanjo vedeli (in nič storili), bi se morali za vedno posloviti iz politike. Tudi če je oblastnik podlegel epidemiji nevednosti, ga to osebne odgovornosti ne odreši.

Odgovornost je evropska kategorija.

PREJELI SMO

Odgovor na članek v rubriki: mnenja, usode dne 6. 4. 1999

Glede na to, da sem carinik z 32-letnim stažem na meji in to na prehodu Karavanke, odkar je odprt, me je neresnično in neobjektivno pisanje Marije Peternel iz Žirov spodbudilo k odgovoru.

Da so nemški cariniki ažurnejši od nas, težko verjamem, kar smo vsakodnevno poslušali od šoferjev, dokler je nemška meja obstajala prav nasprotno.

Carina na splošno je neprijetna za vse, ki prestopajo državno mejo, ne samo za šoferje. Vsakodnevno smo izpostavljeni raznim provokacijam in kritikam. Ne trdim, da šoferji niso v težkem položaju, trdim pa nekaj drugega, da nam je vsem novi "kapitalizem" prinesel bistveno manj socialne varnosti. V članku nisem zasledil, da imajo šoferji za težke delovne pogoje priznano beneficirano delovno dobo, cariniki pa tega do danes kljub slabim delovnim pogojem nimamo. Navedba, da na Karavankah nikoli ne prideš v bife, da ne bi bila v njem vsaj dva carinika, je zelo podla in zavajajoča laž. Na Karavankah na vstopu bifeja sploh ni. Pri tako velikem pretoku ljudi in blaga, to je kamionov in s številčno minimalnimi ekipami carinikov, je to nemogoče. Ta dejstva so dokumentirana. Druga trditev, da to ni res je, da si s svojimi dohodki cariniki skoraj ne morejo privoščiti pijače v restavraciji. Carinik na Karavankah - izstop je v restavraciji samo na kosilu ali malici. Niti en kamion na mejnem prehodu ni stal, oziroma čakal brez razloga. Res je, da vsako čakanje stane, ni pa res, da nam je carinikom vseeno za to. Poznamo šofersko delo in sočutvujemo z njimi, vendar ni pošteno do nas, da napake organizatorja prevoza in morda svoje lastne valite na carinike. Nam carinikom je zaupan nadzro na državni meji in vse kar delamo, je v interesu države. Ni res, da smo zaščiteni kot jamski medvedje - prav tako kot ostali državljani nosimo disciplinsko in kazensko odgovornost. Imamo tudi interne kontrole in prepričan sem, da bi se eventuelno nedelo in neažurnost carinikov še kako poznalo. Da je res prav nasprotno, kto trdi gospa Peternel dokazujemo z obsegom dela na meji in to dela, ki je opravljeno v skladu z veljavno zakonodajo.

Za dogodek s fitopatologom, če je resničen, pa carinik nima ničesar skupnega, saj je špediter pristojen, da po potrebi preskrbi fitopatologa, ki je na Karavankah non-stop dosegljiv; tudi na mobilni telefon.

Pri preverjanju navedenih podatkov po datumih v računalniku, smo ugotovili, da noben naveden podatek ni točen, oziroma ga sploh ni, ravno tako kot pisec članka gospa Marija Peternel na navedenem naslovu ne obstaja in tudi tam stanujoči ljudje je ne poznajo.

Ker so v članku same neresnične navedbe, vključno s piscem članka, zahtevamo v zvezi s tem tudi pojasnilo uredništva.

Jesenice, 7. aprila 1999
Predsednik sindikata
Carinarnice Jesenice:
Alojz Mikec

Izjava za javnost in poziv NK Tržič

Zaradi nejasnosti in napačnih interpretacij o projektu nove Osnovne šole Zali Rovt in predvsem domnevno sporni odškodnini Nogometnemu klubu Tržič želim posredovati javnosti nekaj nujno potrebnih pojasnil:

1. Izgradnja nove osnovne šole je nujna, saj sedanji objekt ni več primeren za normalno delo. Po ocenah nekaterih strokovnjakov pa je lahko celo nevaren.

2. Obnova stare šole ni ekonomsko upravičena, saj bi stala skoraj toliko kot nova šola s športno dvorano.

3. Kot župan sem dolžan delovati v interesu občanov. Zato bom kljub nekaterim politikantskim poskusom preprečitve izgradnje nove šole vztrajal na tem projektu in še letos začel z njegovo realizacijo.

4. Poskuse zlorab stiske naših otrok v osebne in kratkoročne politične koristi odločno obsojam.

5. Zavedam se, da bi občina lahko iztožila zemljišče za šolo brez odškodnine, toda tožba bi trajala več let. To pa bi pomenilo gotovo ukinitev sofinanciranja s strani države in s tem tudi konec sanj o novi šoli. V tem času pa bi se stanje stare šole toliko poslabšalo, da bi bila v nevarnosti celo otroška življenja.

6. V podpis pogodbe z NK TRŽIČ sem pristal po soglasju občinskega sveta in zgolj zato, da rešim stisko otrok.

NK TRŽIČ pa javno pozivam, da še enkrat razmisli o svoji zahtevi in se v interesu otrok in v interesu tržiškega nogometa, v zameno za nadomestno igrišče, odreče zahtevani odškodnini.

Vsem občankam in občanom naše občine Tržič pa zagotavljam, da bom z njihovim denarjem še naprej ravnal kot dober gospodar. Tako se bom z vsemi pravnimi sredstvi še naprej trudil dokazati, da je vodstvo NK TRŽIČ zlorabilo stisko otrok in od občine izsililo odškodnino, ki je ne bi dobili, če ne bi bila ogrožena prihodnost naših otrok.

• Pavel Rupar, župan

Javni poziv vsem političnim strankam v občini Tržič

Tržiški Socialdemokrati smo presenečeni nad dvoličnimi izjavami nekaterih političnih strank v zvezi z izgradnjo nove osnovne šole Zali rovt. Predvsem nas čudi izjava LDS, ki je še nedavno zbirala podpise v podporo NK TRŽIČ, in s tem omogočila izsiljevanje njegovega predsednika, sedaj pa napada župana zaradi odškodnine klubu, ki bo omogočila izgradnjo šole.

Vsi ti napadi nedvomno škodijo našim otrokom in zavirajo izvedbo projekta nove osnovne šole. V ozadju pa je očitno zgolj ljubosumen poskus preprečitve izgradnje športne dvorane, ki so jo nekdanji tržiški veljaki neuspešno obljubljali več kot 20 let.

Zato pozivamo vse politične stranke v Tržiču, da prenehajo s škodljivimi napadi na župana, ki je dokazal, da je sposoben uresničiti projekte, o katerih si opozicija niti razmišljati ne upa, predvsem pa zato, ker s tem početjem najbolj škodujejo otrokom, ki si zaslužijo novo osnovno šolo. Prav tako pa želimo spomniti politične stranke, da so to šolo pred volitvami obljubljali volivcem prav vsi.

Prav tako pa upamo, da so stranke (predvsem LDS in SLS) sposobne voditi boj za oblast v Tržiču (ki si jo očitno zelo želijo) na takšen način, da ne bodo storile ogromne škode ter krivice otrokom in tržiškemu športu.

Da je nasprotovanje odškodnini NK TRŽIČ v resnici zgolj nasprotovanje novi šoli in dvorani, dokazujejo tudi podatki, ki nam jih je občinska uprava že večkrat predstavila. Namreč na račun zemljišča, na katerem je sedaj nogometno igrišče, bo občina od države pridobila 67 milijonov SIT, kar je 27 milijonov več, kot pa znaša odškodnina. Že na prvi pogled je jasno, da bo s to potezo občina na dobičku, čeprav se tudi občinski odbor SDS Tržič strinja, da je NK TRŽIČ odškodnino neupravičeno izsilil.

Zato pozivamo NK TRŽIČ in njegovo vodstvo, da še enkrat razmisli o svojih zahtevah in jih postavi v razumne meje.

Tiste, ki županu očitajo negospodarno ravnanje, pa sprašujemo, zakaj raje ne kritizirajo ravnanja predsednika NK Tržič in zakaj napadajo župana, ki je kljub izsiljevanju zagotovil dodatnih 27 milijonov SIT za rešitev stiske naših otrok.

Tržič, 16. aprila 1999
OO SDS Tržič
podpredsednik
Franc Bradač

Ekološka taksa na Vršiču - parkirnina

Občino Kranjska Gora bi rad opozoril na problem ekološke takse oz. parkirnine, ki se pobira na vrhu Vršiča.

Ekološka taksa naj bi se pobirala za celotno območje od Kranjske Gore do doline Soče, ne pa na vrhu prelaza Vršič. Če želimo s tem denarjem zaščititi naravo, mislim, da parkirani avtomobili na Vršiču veliko manj onesnažujejo naravo, kot pa kamioni in avtobusi, ki vozijo čez Vršič in se na vrhu ne ustavijo. Tako jim ni potrebno plačati ***ekološke takse.***

Redar je celo tako dosleden pri pobiranju ***ekološke takse,*** *da v primeru, ko avto pustiš na parkirnem prostoru dva ali več dni, plačaš* ***ekološko takso*** *za vse dni parkiranja. Ali je to tudi ekološka taksa?*

Prosim, ali spremenite ekološko takso v preprosto parkirnino ali pa pobirajte ekološko takso od vseh vozil, ki se peljejo po tej cesti.

Hvala za razumevanje.

Mitja Bevec iz Radovljice

"Podtalnica bo vdrla vsaj v eno hišo" in "Zaprli bodo poti v Karavankah"

Sta dva naslova, na strani 4 v Gorenjskem glasu, v torek, 13. aprila 1999. In v nadaljevanju preberemo, da so "Savske elektrarne prvič nakazale možnost, da bo verjetno na Slovenskem Javorniku treba odstraniti vsaj eno hišo".

Glejte, gospe in gospodje, tudi novinarji, zares je navaden človek lahko besen. In zakolne. Je res šla vsa pamet nekam? Kam, najbrž ve le Bog, ki jo je delil!

Ena hiša pravite. Če ste mislili jeseniško čistilno napravo (v nadaljevanju ČN), potem bi še razumel. Ni problem le ena ali devet hiš, kot je bilo rečeno na javni predstavitvi (število variira), glavni problem je ČN.

Poglejmo skupaj.

Delovanje ČN je brez najmanjšega dvoma v javnem interesu. *Torej si ne more nihče privoščiti, da en dan, ne en dan, eno uro, še bolje: eno minuto, ne bi delovala. In zdaj bistveno vprašanje. Ali je bila ČN dimenzionirana na nihanje talne vode od sedanjega nivoja do + 1,25 metra? No gospodje, na to vprašanje bo definitivno treba odgovoriti. Ne le s praznimi političnimi in retoričnimi bravurami, kakršnih je vešč g. Borut Miklavčič, ampak z neovrgljivimi strokovnimi argumenti, ki bodo še dodatno pretehtani s strani neodvisnih strokovnjakov.*

In zakaj sem omenil zapore v alpskih dolinah v povezavi z ČN in sanacijo HE Moste. Zastonj ponujam županom, ki odganjajo turiste s parkirninami, s katerimi se pokrivajo le kanje in kavke in podobni arogantni odganjalci ljudi, občinski proračun pa bi moral prej kot ne še kaj dodati; in županom, ki snujejo cestne zapore in barikade v alpskih dolinah, naslednjo možnost. Zakaj bi se Vi dajali v zobe in časopise. Pokličite Savske elektrarne in gospoda Boruta Miklavčiča, ki vam bo problem prometnega onesnaževanja "čistih alpskih dolin" rešil tako, da vam jih bo potopil. Kot namerava potopiti dolino od Piškotarjevega mostu pa skoraj do Blejskega mostu, kjer naj bi nastal izravnalni BAZEN velikosti 40 hektarov. In to ne glede na vse argumente in neupoštevaje mednarodne konvencije za zaščito krajine, ogroženih rastlin in živali, katerih podpisnica je tudi Slovenija. Gospodje, še doline vam najbrž lahko naredijo nove, če hočete, kot bodo ob pregradi izravnalnega bazena nadomestili potopljene biotope in habitate.

Spoštovani bralci, še vas bodo presenečali tisti, ki lahko počno karkoli, in jim nihče nič ne more. Vi pa ne boste mogli niti do Tamarja več, pa čeprav bi vam bila to zadnja želja pred smrtjo. Koliko ljudi se bo moralo obrniti na zapori in oditi nazaj, tudi zaradi tega, ker ne bodo mogli plačati drage kanje in kavke in ostale rubežnike.

Toda raje se vprašajmo naslednje:

- koliko rastlinskih vrst bo moralo umreti?

- koliko živalskih vrst bo brez svojega naravnega okolja?

- koliko dragocene slovenske zemlje bomo še uničili?

preden bo neandertalec postal človek, ki počne še kaj drugega, kot da na Bledu igra, poje in pleše.

Najbolj čudno pri vsem tem pa je, da so tiho tisti, ki naj bi sicer profesionalno (plačani iz proračuna) skrbeli za varstvo naravne in kulturne dediščine in seveda tudi zakonitosti, ki to področje ureja. Ali ne bi morali vsak odlok, ki omejuje svobodo gibanja v domovini, Republiki Sloveniji, preizkusiti ali je v skladu z določili slovenske Ustave?

Damjan Jensterle, Hrušica

40 let Termopola

Predelava plastičnih mas "TERMOPOL" Sovodenj bo 4. maja 1999 praznoval svojo 40-letnico obstoja.

Podjetje je bilo sicer uradno registrirano 9. 1. 1959 pdo reg. št. II 308/1-K v takratni občini Gorenja vas, vendar praktično takrat še ni obstajalo.

Janko Zabukovec kot prvi direktor in pok. Matija Ivanuša iz Ljubljane kot tehnični vodja sta se o ustanovitvi podjetja dolgo pogovarjala, nazadnje pa s 1. decembrom 1958 sama v majhnem prostoru zadružnega doma po zamisli Ivanuše začela izdelovati orodje in porvi varilni aparat imenovan TIS (Toplotno impulzivni stroj).

Pripomočke za delo (Primežki, kladiva, izvijače itd.) sta si izposodila pri domačih obrtnikih.

Vmes so tekle priprave za registracijo podjetja, raziskave tržiča, pridobitev proizvodnjih prostorov in še kaj.

Zanimivo je, da niti banka niti občina, niti katerakoli ustanova ni imela nikakršnega posluha za ambicije teh dveh zanesenjakov in so bili s strani družbe glede finančne pomoči v obliki kreditov vsi slepi in gluhi.

Pa sta se kljub temu znašla. Zabukovec kot bivši računovodja Kmetijske zasdruge je vedel, da zadruga zasebnemu avtoprevozniku Jakobu Primožiču dolguje cca. 400.000.- takratnih dinarjev, kar za tiste čase ni bilo malo. Mimogrede naj povem, da so bili v tistih časih glede plač zasebniki na zadnjem mestu.

V zadrugi se je na tak način Zabukovec dogovoril, da novo nastajajočemu podjetju zadruga posodi tuj denar, seveda v dogovoru z upnikom.

Poleg tega je pridobil nekaj sredstev od tistih zasebnikov, ki katere je vedel, da imajo nekaj pod palcem, s katerimi se je istočasno dogovoril, da bodo v novem podjetju prve zaposlili tiste, ki so denar posodili.

Vsa organizacija je uspešno stekla in 4. maja 1959 je bil prvi proizvodni dan s sedmimi delavkami.

Čeprav malo za šalo, vendar je bilo res, da se je "TERMOPOL" Sovodenj rodil brez staršev in botrov, kar je morda za tiste čase posebej zanimivo.

Knjigo bi lahko napisal o trudu in težavah, kaj vse je bilo v začetku treba misliti, delati in se po svoje znajti, kajti vsi smo bili brez izkušenj, predvsem tudi zato, ker je bila predelava plastike v tistih časih dokaj neznana, kar pa je bilo v prid novonastalemu podjetju, ker skorajda na domačem trgu ni bilo konkurence.

Med prve posle je TERMOPOL dobil naročila pri kurji klavnici Zalogu pri Ljubljani, kamor smo dobavljali varjene vrečke za kurje meso, kar danes lahko delajo doma vsaka gospodinja.

Kasneje, ko se je podjetje razvijalo, se je bilo treba lotiti sitotiska, kar je podjetju delalo večje težave. Nihče od ekspertov te vrste ni bil pripravljen pomagati, zaradi bojazni konkurence.

Iznajdljivci v podjetju so kmalu pridobili človeka iz RTV (Radio televizije Beograd), ki je bil pripravljen teden dni oblasno strokovno sodelovati v tem poslu, seveda nekako ilegalno, za dobro plačilo in plačan dopust za družino v bližnjem zadružnem domu na Trebiji.

Bilo je še ogromno drugih kadrovskih, tehničnih in drugih težav, ki jih je s pridom in zavzetim kolektivom vse premagal, za kar je seveda moral prispevati vsak svoj delež.

Že v telu 1968 so vsi neustrezni prostori za podjetje postali pretesni. Začelo se je razmišljati o gradnji tovarne, kar že po stari navadi, ko je stvar že dozorela se vedno dolgo traja.

Resneje se je o tem začelo razmišljati ob prihodu direktorja Janka Pogačnika v letu 1974. S skupnimi močmi in ob pomoči družbe je proizvodnja v novi tovarni stekla 22. aprila 1977.

Več kot polovico svojih izdelkov je TERMOPOL pred vojno 1991 dobavljal podjetjem v druge jugoslovanske republike in je bilo prav tako kot večina slovenskih podjetij zaradi te vojne skorajda brez dela. Pa so se ljudje v podjetju kljub temu znašli.

Nihče ni bil zaradi tega odpuščen, kor rečemo na cesti, kljub temu, da je bilo kar precej težav.

Na koncu naj omenim še, da se je v podjetju v tem času zvrstilo kar 12 direktorjev (vmes dva vršilca dolžnosti za krajši čas) in štiri računovodje.

Ob 40-letnici vsem sedanjim in bivšim delavcem podjetje čestitamo, obstoječemu sedanjemu kolektivu pa želimo mnogo poslovnih uspehov in zdravja in sreče doma. **• Janko Kalan**

belsad

MOJA LJUBICA

1. Ta moja "fabrkca"
je moja ljubica
Hallariaro, lariaro, lariaro
2. Ko je pa malica,
je moja ljubica
se dobro najem in potlej grem
3. Ko pridem tja za stroj
čim dlje brez dela stoj
In pazi na roke, na prste vse.
4. Pa če se eni zdi
"priplonkam" plave tri
Če kdo okara me, v r... naj gre.
5. A kadar plača je,
vsi borimo se,
da bi čim več dobil, to naš je cilj.
6. Direktor zagrmi,
saj to mogoče ni,
če niste delali, denarja ni.
7. Smo "štrajkati" začel
da bi več plače imel
in smo jo kar dobil, še bomo pil.

Janko Kalan

Radovljica je zelo lepo in prijazno mesto

Če pa se malo sprehodite po Radovljici, se pa vidi marsikaj: imamo lep park z belimi klopmi, a na žalost so tako umazane, da moraš imeti s seboj krpo, da jih najprej obrišeš in to zaradi naše lepe in dobre mladine, ker ne vedo, kako je treba sedeti, pač imajo noge tam, kjer se sedi, če pa katerega opozoriš, te prav lepo oblaja.

Najlepša je Prešernova ulica, ki ima nasajene rože v koritih, ampak na žalost je v vsakem koritu cigaretni ogorek, ne vem, zakaj so nameščene posode za smeti.

Pri novi šoli so po tleh odvržene razne pločevinke in razne druge smeti. Na avtobusni postaji je bila tako lepo urejena čakalnica z napisom - tu se ne kadi, pa verjetno ne zanjo slovensko. Po tleh je polno čikov, klopi umazane od čevljev in opraskane, enkrat so bila že vsa stekla razbita.

Pa tudi parkirati ne znajo, parkira se ob pločniku, ne pa na pločniku. Najslabše je popoldne, ko ni nikogar, da bi dal listek na avto za plačilo kazni. Tako, da se več ne ve, kje naj hodijo pešci.

Ne vem, ali se res ne more narediti red ali kakšna kazen.

Radovljica, dne 12. 4. 1999
Marija Gril
Cankarjeva 15, Radovljica

Časi posebnih položnic (Vse več bremena na delavskih plečih)

Odkar živimo v samostojni državi, smo priče velikim spremembam, seveda v škodo najnižjega sloja pri nas. Zato bom na kratko opisal le nekaj takih primerov, s katerimi nas občasno "razveselijo" tisti, ki so na oblasti.

Za začetek so uvedli plačilo dohodnine in tako prišli do dodatnega denarja. Ker pa pristojni niso poskrbeli za potrebne sklade, so se poslužili druge možnosti. Vsakokrat, ko kdo potrebuje denar za določene stroške, nam pošljejo posebne položnice! Tako smo pred časom prejeli posebno položnico Rdečega križa Slovenije. Potem smo dobili posebno položnico za obnovo Posočja (z obveznim plačilom). Pred dnevi pa sem iz nabiralnika vzel posebno položnico Zveze prijateljev mladine za prispevek 1.000 SIT! Z zbranim denarjem želijo omogočiti otrokom iz socialno šibkih družin počitnice na morju. Ni kaj, vse pohvale vredna zamisel. Toda, poglejmo še drugo plat.

V naši državici je od osamosvojitve dalje izgubilo delo več kot stotrideset tisoč ljudi. Socialna stiska, da ne rečem beda, je iz dneva v dan hujša, kar dokazuje zastrašujoče število samomorov! Veliko je pri nas takih, ki ob koncu meseca nimajo niti za kruh! In vendar tudi takim ljudem pošiljajo vse mogoče institucije in organizacije posebne položnice. Pred časom mi je znanec omenil celo to, da vsem, ki niso plačali položnice za Posočje, grozi zaporna kazen! Ne vem sicer, koliko je na tem resnice, toda v naši "demokratični" državi je vse mogoče. Da pa bo slika popolna, naj zapišem, kako so to reševali v "svinčenih" časih komunizma. Ko sem bil še otrok, se po vojni spominjam ljudskih posojil, ki so jih vplačevali zaposleni. S temi posojili je država odpravljala posledice vojne in gradila nove objekte. Ko sem bil že zaposlen, se spominjam posojila za ceste, ki pa ni bilo obvezno, saj ga sam nisem plačal. Vendar je ves ta, posojeni denar, država v določenem času vrnila! Tu so bili potem še razni lokalni samoprispevki, kar se je ohranilo celo do današnjih dni.

Toda za odpravo raznih elementarnih nesreč je takratna socialistična država imela določen sklad. Otroci iz socialno šibkih družin so bili deležni tudi počitnic na morju, saj so pristojne organizacije dobivale denar od države. Tako je bilo otrokom omogočeno brezplačno letovanje na morju. V sedanjem času pa so to nadomestile posebne položnice, kar je v tej državi postalo že navada. Kako naj obubožani slovenski narod, ki životari na robu revščine, plačuje vse mogoče posebne položnice? Po drugi strani pa ima država vedno denar za številne begunce po vsem svetu! Mogoče bi mi kdo odgovoril, da to od nas zahteva tudi Evropska unija. Če je temu tako, zakaj zaboga ti ljudje ne zahtevajo od naše vlade, da mora imeti naš delavec evropsko plačo in upokojenec evropsko pokojnino? Zakaj vedno zahtevajo samo izpolnitev takih pogojev, ki so v škodo nam vsem? Če se bo to nadaljevalo tudi v prihodnje, bomo nekega dne prisiljeni beračiti po drugih evropskih državah.

Jesenice, 6. 4. 1999
Janko Fon, C. maršala Tita 2, Jesenice

Kaj počne ombudsman?

Ob oblikovanju samostojne slovenske državnosti in uveljavljanju načel in mehanizmov normalne demokracije namesto tistih iz časov "resnične" demokracije smo bili in smo še številni slovenski državljani prepričani, da se bo to zgodilo zdaj in zares, ali pa da se bo tako vsaj začelo dogajati. Ob branju zapisov o poročilu slovenskega varuha človekovih pravic za l. 1997 pa se srečujemo s pravim breznom ali bolje rečeno, s pravo goro ugotovljenih nepravilnosti. In to ne le posamičnih pojavov, ampak s celotnim sistemom kršitev temeljnih človekovih pravic, začenši s tem, da smo Slovenci med zadnjimi na svetu sploh smeli prebrati besedilo Temeljne deklaracije o človekovih pravicah, ki je nismo sprejeli več kot petdeset let!

Očitno se je slovenski ombudsman naveličal sodelovati pri izvajanju virtualne demokracije, v kateri velja načelo, da videz ustvarja svet. Zdi se, da se je končno odločil slovenskemu parlamentu povedati pravo resnico o naravi in delovanju naše oblasti in da noče biti več zlorabljen tako, kot se je to dogajalo v propadli Jugoslaviji, ko so se ljudje samoovajali "maršalatu" z edino posledico, da je na ta način oblast izvedela, kdo si sploh še upa in glede česa se pritožuje, da je lahko privila ušesa pritožniku, sama pa pridobila dragoceno napotilo koliko in kako še lahko stiska svoje podložnike. Zdi se, da se je tudi uprl obstoju številnih vzporednih pritožbenih uradov in drugih "Voxov" vseh vrst in da je spoznal, da prevelika množica pritožbenih možnosti ljudem na poti do njihove pravice pomaga prav toliko kot, če ni nobene. Skratka, zdi se, da se je slovenski Obdudsman odločil, da bo začel svojo funkcijo, dolžnost in dobro plačano slabo izvajati zdaj in zares in tu! Ob tem mu lahko samo čestitamo! Toliko bolj, ker se gotovo zaveda, da mu preostane samo še odstop, če njegove ugotovitve ne bodo upoštevane in se razmere ne bodo začele hitro in učinkovito izboljševati. Zdaj, zares in tu...

V obširnem zapisu o vsebini njegovega poročila pa pogrešamo rdečo nit poti iz sedanjega stanja. Nakopičeni problemi so posledica celo verige dejstev in pojavov kršenja temeljnih človekovih pravic, ki se začne s pravico vsakega človeka od imena in groba, konča pa z odgovornostjo države za kršenje te in vseh ostalih pravic človeka. Pri prvem členu te verige se srečujemo s popolno brezbrižnostjo do vprašanja pokopa in izdaje mrliških listov žrtvam slovenskega povojnega holokausta ob istočasni servilnosti do nemških in italijanskih zahtev, ki jim nadvse prizadevno in za naš denar strežemo na podlagi neustavnih tajnih meddržavnih sporazumov! Pri zadnjem členu te verige pa je vedno bolj prisotna aroganca in posmeh državnih oblastnikov, od katerih niti eden še ni polagal računa za svoje ukrepe in niti eden še ni iz svojega žepa plačal niti delčka odškodnine, ki jo je s svojim samopašnim in neodgovornim početjem povzročil temu ali onemu sodržavljanu!

Rdeča nit poti iz stanja, ki ga ugotavlja slovenski ombudsman pa vodi prav preko spoznanja, da je treba povezati prvi in zadnji člen verige. Le tako bo namreč nastal demokratični krog demokratičnega urejanja državljanskih zadev in človekovih pravic. Dokler to ne bo storjeno in dokler bomo spoštovali tuje mrtve bolj kot svoje, nad odgovornostjo države in porabo javnega denarja pa bodo bedeli nezakonito imenovani računski sodniki virtualnega Računskega sodišča, pa se nam ne obeta kaj dosti drugega, kot tô, da bodo odstopljenemu ombudsmanu naložilo odgovornost za reči, ki jih je odkril, češ, zakaj pa nisi prej "povedal"?

V Ljubljani, 10. 3. 1999
Malenšek Danijel, Lj. Rožna dolina c. IV/5

Naročnina na časopis Gorenjski glas (Ljubljanski zvon)

Po vseh peripetijah in farsah v zvezi s hokejskimi zdrahami sem sprejel sledečo osebno odločitev. Po spoznanju dejstva, da je predstavnik HK Triglav Kranj glasoval za izključitev HK Jesenice iz državnega prvenstva nepreklicno odpovedujem naročnino na tako imenovani Gorenjski glas in prekinjam vse odnose z mestom, ki se ima za gorenjskega, je pa postalo ljubljanski vazal! Poznam gorenjsko "foušijo" in vem, da Kranj težko prenaša, da je neko drugo gorenjsko mesto boljše v katerikoli stvari kot on, zato raje glasuje za ljubljanske močvirnike, da ostajajo glavni doma. Za vas nepomembna stvar en naročnik gor ali dol - za mene veliko moralno olajšanje, da v svojem stanovanju nimam ničesar več iz mesta, ki nas ponižuje, zaničuje in proti nam glasuje!

Prosim, če mi pošljete položnico oz. račun za do sedaj prejeti časopis in mi ga ne pošiljate več!

Dovje, 1. 4. 1999
Sašo Oblak, Dovje 78, Mojstrana

Nemške odškodnine za prisilno delo

Prispevke na to temo g. Darinke Sedej (Gorenjski glas, 26. 2. 1999) je bil dovolj obširen in predvsem kvaliteten.

Vendar moramo dati na nekatera podana mnenja, ki so seveda tudi različna, nekaj pojasnil:

1. Nekatere organizacije in posamezniki vedno ponavljajo, da je potrebno od ZRN zahtevati .... itd.

Ker je ravno tem piscem dobro poznano, da je naše ZDRUŽENJE 8. 1. 1998 ZRN (28. 9. 1998 Italiji) posredovalo zahtevo za nematerialno in materialno odškodnino z obširno dokumentacijo, nam ni jasno, kakšen cilj ima to pisanje. Nihče od teh jamračev pa se pri nas še ni prijavil, kaj šele, da bi kaj pomagal. Večini od teh nergačev, ki tudi za sebe niso pripravljeni kaj storiti, je dobro poznano, kako izterjava teče. Bolje bi bilo, da se vključijo v akcijo in bo vsem lažje.

2. Ko smo se že leta 1991 - 1992 v DIS-u začeli odločati za izterjavo odškodnine, je bilo več idej in variant in ena je bila tudi misel na prisilno delo, ki pa je za kategorijo izgnancev takoj odpadla, druge kategorije, razen internirancev in malega števila poslanih na prisilno delo, ne bi imele možnosti. Iz tega je izšel termin ŽRTVE VOJNEGA NASILJA, v katerem je zajeto vse gorje, ki so ga morale vse slovenske žrtve prestati od okupatorjev - odvzem svobode in človeškega dostojanstva, uničevanje identitete, preprečevanje šolanja, odvzem možnosti eksistence, uničenje in odvzem vsega premoženja - kar pomeni, da je bilo sklenjeno: odškodnino bomo izterjali kot ZŽV, in to nematerialno (za prestano gorje) in materialno za odvzeto premoženje. Nematerialna odškodnina vključuje, vsaj delno, tudi delo, ki ga je večina opravljala brezplačno.

Ob sedanji histeriji ina objavljene časopisne vesti za PRISILNO DELO v ZRN je treba vedeti, da je to narejeno na račun in za račun ŽIDOV in 95 % slovenskih žrtev tu nima kaj iskati.

Mi bomo z našim zahtevkom nadaljevati izterjavo pri okupatorjih kot ŽVN za nematerialno in materialno odškodnino in upamo na uspeh.

Tistim, ki so obrnili ploščo izključno na PRISILNO DELO (morda bodo jutri na kaj drugega), postavljamo vprašanje:

- Recimo, da bi imelo možnost uveljavitve PD cca 1000 oseb iz paketa internirancev in izgnancev, kaj pa ostalih cca 49.000 še živih žrtev, kaj in kje bodo te uveljavljale svoje pravice?

- Kaj bo z žrtvami, odpeljanimi v Republike bivše Jugoslavije, tistimi, ki so bili odpeljani - pregnanci iz domov v razne druge kraje, ki se pa niso mogli ali smeli vrniti na svoje domove?

- Menimo, da kreatorji te evforije mislijo in gledajo samo iz enega zornega kota in pri tem zasledujejo zgolj svojo promocijo??

Upamo samo, da bo narod še pravočasno spoznal te igre, preden bodo storili nepopravljivo škodo (veliko jo je že narejene).

Že star pregovor pravi, stalno spreminjanje perja po vetru ni dobro.

Kranj, dne 11. 3. 1999
ZDRUŽENJE ŽRTEV OKUPATORJEV 1941-1945 KRANJ, Slovenski trg 1

Srečanje kranjskih Janezov

V Turističnem društvu Sovodenj letos, 20. junija, ob 15. uri v Novi Oselici že dvanajstič prirejamo že znano prireditev "Srečanje kranjskih Janezov".

Že sedaj k tej prireditvi vabimo čim več Janezov in seveda njihovih spremljevalk in spremljevalcev, saj je doslej privabila kar 282 Janezov, kar vemo iz naše evidence ob 11 prireditvah, ki so se zvrstile doslej.

Že nekaj let smo težko pričakovali zaželeno število Janezov na tej prireditvi. Ta številka je 100 Janezov na kupu. Pa se nam je tri leta "sfižilo" zaradi slabega vremena, lansko leto pa nam je kljub temu uspelo in se lahko pohvalimo s 101 Janezom skupaj.

Običajno "počastimo" najstarejšega prisotnega Janeza z javno željo za zdravje in mu ob tej priložnosti izročimo skromno darilce in se tudi v tem primeru lahko pohvalimo, da smo imeli priložnost čestitati 88 let staremu Janezu, istočasno pa Janezu, ki je bil star "že" 4 mesece.

Običajno pripravimo tudi več kot uro dolg program, če se le da čim več o Janezih, kjer zadnje čase sodelujejo tudi druga Turistična društva. Janeze v takem primeru na mrtvo hvalimo, najde pa se tudi kdo, ki jih "pošimfa", kar vse gre v žakelj za dobro Janezov.

Da bi bila prireditev čim množičnejša, čim bolj privlačna, k tej prireditvi v programu vabimo tudi druga društva (ali posameznike), da prispevajo po svojih močeh, seveda v tem primeru s predhodno prijavo.

Pri vsem tem trudu se poleg Janezov in članov odbora tudi drugi člani društva, predvsem pa je zadnja leta zelo aktivna naša učiteljica Burnik Milka, ki ima izvirne ideje in jih ob taki priložnosti lahko uresniči.

Sedem Janezov je pred zamislijo o prireditvi septembra 1988 na Ermanovcu tudi sklenilo, da bodo postali "Zveza kranjskih Janezov", ki je nadstrankarska, kljub temu pa k tej prireditvi vabimo tudi Janeze v politiki, ki jih imamo kar precej. Če imajo čas in voljo, jih vljudno vabimo. Seveda želimo predhodno prijavo na naslov društva.

Janezi s pomočjo članov društva in naše ožje in širše okolice bomo zagotovo dosegli nove rekorde, zato vabimo 20. junija vse Janeze dobre volje, ki naj s seboj pripeljejo svoje Micke, Janezke in še koga.

V kolikor imamo po dosedanji naši evidenci naslove Janezov, bodo predhodno - kot običajno - prejeli pisna vabila.

Janko Kalan

Sanacija in doinstalacija HE Moste

Je res, da:

da je pri stvari nekaj hudo narobe, če me država, ki bi po funkciji morala skrbeti za pravni red in zaščito človekovih in državljanskih pravic, pride na Slovenski Javornik prepričevat, da je možna samo taka rešitev sanacije in doinstalacije HE Moste, kot jo ona sama predlaga.

Je res, da:

je v gradivu osnutka lokacijskega načrta tudi soglasje Lovske družine Stol. Hvale vredno in ne trdim, da ni potrebno. Sprašujem pa, kje so pogoji Zavoda za varstvo naravne in kulturne dediščine, ki je po zakonodaji dolžan pripraviti celo posebne strokovne podlage z vidika varstva naravne in kulturne dediščine? Je res, da lahko pogoji republiške inštitucije nadomestijo pogoje krajevno pristojne službe in ***na podlagi katerega zakonskega določila lahko pogoji Uprave RS za okolje nadomestijo pogoje oz. posebne strokovne podlage, ki bi jih bil dožan pripraviti ZVNKD?***

Je res, da:

je delovanje Centralne Čistilne Naprave Jesenice, ki je v vplivnem območju Javornika, v javnem interesu, kar bi se za sanacijo HE Moste najbrž tudi dalo dokazati. Doinstalacija, ki moč povečuje s 13,5 MW na 64 MW, pa je ***mešanje interesa Savskih elektrarn z javnim. Je res, da bi ČN lahko prenesla nihanje talne vode od zdajšnjega nivoja do +1,25 metra, kar predvideva doinstalacija?***

Je res, da:

je bil na Javorniku 20. 4. 1999 na javni obravnavi izrečen sledeč stavek: "Če je čistilna naprava zgrajena po pogojih savskih elektrarn, potem je kakršenkoli vpliv dolžan preprečiti investitor, sicer pa ne!"

Zato je res, da:

PROTESTIRAM. IN ŠE ENKRAT PROTESTIRAM.

Ker je res, da:

je bila centralna čistilna naprava Jesenice zgrajena z lokacijskim dovoljenjem, ki ga je izdal Republiški komite za varstvo okolja in urejanje prostora s št. 350/F-83/85 in datumom 20. 1. 1988. Odločba se je spremenila z odločbo 350/F-33/88-DF/JV dne 7. 6. 1998. Sprememba predstavlja zamik gnilišča za 10 m proti severu, to je stran od akumulacije (Save). Gradbeno dovoljenje je izdal Republiški komite za industrijo in gradbeništvo s št. 351-05/86-225 dne 13.10.1986.

Leta 1993 je Ministrstvo za gospodarske dejavnosti izdalo dovoljenje za gradnjo plinske inštalacije s plinskim motorjem, generatorjem in meritvami na CČN Jesenice. Odločba ima št. 351-01/034-93-KO in datum 28. 6. 19993.

Ker je res, da taka kot je, predstavlja obstoječe stanje, ki jo mora izdelovalec prostorskega ureditvenega akta in projekta za sanacijo in doinstalacijo HE Moste upoštevati, ne glede na ostala dejstva. Če karkoli ni v skladu z izdanimi dovoljenji in pogoji, je to stvar inšpekcijskih služb, ne pa pripravljalcev lokacijskega načrta, projektantov in investitorja Savskih elektrarn.

Je res, da:

so bile pripravljene mnoge študije, ki potrjujejo pravilnost odločitve investitorja. Toda ali je res, da je bil upoštevan tudi pogoj javnega komunalnega pojdetja JEKO-IN Komunale, ki je zahtevala, da se izdela elaborat o vplivu zajezne vode na koto 526,00 m nadmorske višine na objekte čistilne naprave, torej objekte na čistilni napravi, dovozno cesto na čistilno napravo, javno kanalizacijo, kanala za odpadno vodo, raztežilni kanal in vstopne jaške ter da je nujen sestavni del tega elaborata statična presoja.

Je res, da ta elaborat ni sestavni del dokumentacije lokacijskega načrta!

IN NI RES TO, da je možno odločati o problematiki, ne da bi poznali rezultate tega elaborata!

Je res, da:

se v območje akumulacije Moste poleg manjših voda in občasnih hudourniških pritokov stekajo potoki Bela, Javornik, Špornov graben, Čopov graben, Ukova in Jesenica. In je res tudi, da **ni** bilo ugotovljeno, kaj se bo zgodilo zaradi dviga talne vode, kar bo posledica dvigovanja nivoja akumulacije z meteornimi, zelednimi, površinskimi in neurnimi vodami, ki bodo pridrvele iz vodozbirnih območij omenjenih potokov in se zaradi dviga nivoja akumulacije ne bodo mogle razliti v akumulacijo.

Je res, da:

ni odgovora in matematičnega modela, kam se bodo razlile? Je res, da se ne ve, kaj se bo zgodilo z zalednimi vodami in s Koroško, Belo, Javornikom, ki je najbolj izpostavljen in Plavžem?

Je res, da:

je v prvem členu osnutka Zakona o arhitekturi in oblikovanju prostora, ki je baje v pripravi, zapisano:

"Arhitektura in urbanizem sta izraz kulture. Kreativnost v arhitekturi in urbanizmu, kvaliteta gradnje, harmonična vključitev v okolje, spoštovanje naravne in urbane krajine ter dediščine so v javnem interesu."

Še kako je res, da:

je kulturno okolje kulturno natanko toliko, kot je kulturen njegov najslabši element.

Damjan Jensterle, dipl. inž. arh.

GORENJSKI KABEL®
ŽIROVNICA

NESREČE

Zaspal za volanom

Srednja Bela, 27. aprila - V nedeljo ob pol šestih zjutraj se je na lokalni cesti Srednja Bela - Preddvor zaradi nepravilne strani vožnje voznika osebnega vozila zgodila prometna nesreča, v kateri se je ena oseba hudo poškodovala, ena pa lažje.

20-letni Domen L. je vozil iz smeri Srednje Bele proti Preddvoru. Izven naselja Srednja Bela je po vsej verjetnosti za volanom zaspal in začel vijugati po cesti. V tistem trenutku je iz nasprotne strani z osebnim vozilom pripeljala 47-letna Helena R., ki kljub izogibanju ni uspela preprečiti čelnega trčenja. Hudo poškodovano voznico so prepeljali v Klinični center v Ljubljani, medtem ko se je Domen lažje poškodoval in so ga oskrbeli v kranjskem zdravstvenem domu. • S. Š.

Z avtom v gostilno

Čepulje - Zelo se je to soboto zvečer v gostilno v Čepuljah mudilo mlajšemu vozniku, da je s svojim hroščem priletel skozi vrata tamkajšnje gostilne. Voznik na srečo ni bil poškodovan, zato pa je škoda (materialna) nastala na sami gostilni, ki pa še ni ocenjena. • S. Š.

Zgorelo podstrešje

Žiri, 28. aprila - V ponedeljek nekaj pred eno zjutraj je zagorelo v stanovanjski hiši v Žireh. Kot je bilo ugotovljeno, je skozi razpoko v dimniku na lesen pod podstrešja stanovanjske hiše padlo nekaj tlečih saj. Zaradi tega se je vnelo seno, ki je bilo shranjeno v bližini, nato je zagorelo tudi leseno ostrešje in pod podstrešja. Požar je povzročil za okoli tri milijone tolarjev materialne škode. • S. Š.

S padalom v hišo

Lesce, 27. aprila - V nedeljo dopoldne je 25-letna Martina P. s padalom priletela v stanovanjsko hišo v naselju Trata v Lescah. Po trčenju v hišo je negibno obležala na dvorišču. Hudo poškodovano so jo odpeljali v jeseniško bolnico.

Martina je na nedeljsko popoldne skupaj s še štirimi padalci opravila skok z višine 1000 metrov. Na višini 300 metrov bi morala začeti spreminjati smer padanja proti doskočišču ob zgradbi ALC Lesce - Bled. Ker pa je že prej najbrž izgubila zavest oziroma jo je obšla slabost, tega ni mogla storiti, zato je nekontrolirano padala proti naselju Trata v Lescah. • S. Š.

Ponarejeni hrvaški dokumenti

Gozd Martuljek - Pred tednom dni so policisti pri hišni preiskavi pri hrvaškem državljanu D. Z. (44), ki začasno biva v Gozd Martuljku, ki jo je odredil preiskovalni sodnik, našli več obrazcev osebnih dokumentov Republike Hrvaške.

Za lesenim opažem so našli skritih 41 ponarejenih kosov bianco obrazcev hrvaškega vozniškega dovoljenja. Poleg so bile folije za prekrivanje druge strani vozniškega dovoljenja, strani, na kateri so napisani osebni podatki. Vse so imele vtisnjen žig Republike Hrvaške. Dodatno so policisti odkrili še šest žigosanih ponarejenih obrazcev vozniških dovoljenj in več obrazcev hrvaške osebne izkaznice. Pri preiskavi so Hrvatu zasegli tudi električna pisalna stroja. Preiskovalni sodnik je zanj naložil plačilo varščine. • S. Š.

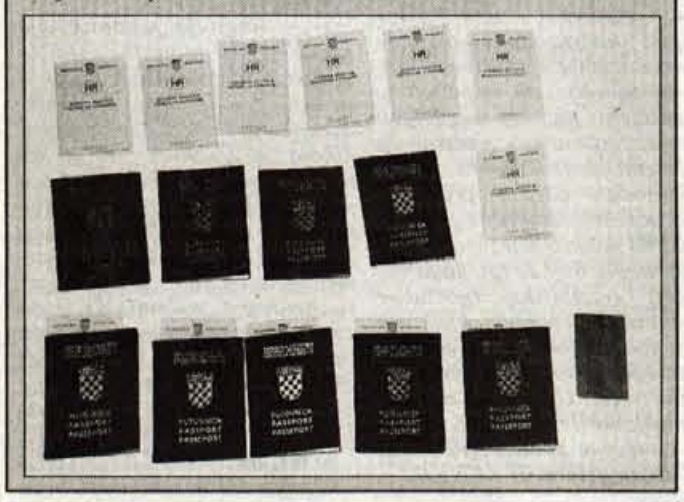

GORENJSKA ON LINE: www.media-art.si

Mladoletniki izsiljevali sovrstnike

Skupina mladoletnikov iz Kranja je najmanj osemkrat napadla naključne žrtve in od njih zahtevala denar - Policisti napisali ovadbo

Kranj, 28. aprila - Kranjski policisti so napisali ovadbo zoper skupino mlajših mladoletnikov iz območja Kranja, starih od 16 do 17 let, ki so osumljeni, da so storili najmanj osem kaznivih dejanj izsiljevanja.

Mladoletna skupina naj bi od februarja pa do srede aprila letos izsiljevala svoje vrstnike na območju krajevne skupnosti Center v Kranju. Februarja naj bi tako napadli oškodovanca in od njega izsiljevali 100 tolarjev, ki jim jih je tudi izročil, nato so hoteli še več, a jim je žrtev ušla.

2. aprila je 16-letnik od nekoga zopet zahteval denar, pri tem ga je tudi udaril po obrazu. Isti domnevni prestopnik je 11. aprila napadel tri osebe. Od enega je zahteval 500 tolarjev, ker pa mu ta denarja ni želel dati, ga je izsiljevalec s topim predmetom udaril po glavi. Drugo osebo je napadel na avtobusni postaji v Kranju in od njega zahteval cigarete, ko jih ni dobil, ga je pretepel. Podobno je storil s tretjim, ki ga je srečal na Župančičevi ulici v Kranju.

12. aprila je šestnajstletnik skupaj s še tremi sovrstniki na glavni avtobusni postaji v Kranju pristopil do nove žrtve in od njega zahteval sto tolarjev, vendar jim je ta pobegnil v bife. Četverka je šla za njim, ker pa se jim je oškodovanec tudi tam upiral in ni hotel izročiti denarja, je eden izmed napadalcev na njem poskušal ugasniti cigareto. Nato so se nanj spravili še fizično, dokler jih iz lokala ni spodil natakar. Podobni dejanji so naredili še dvakrat v aprilu. O "pogumu" izsiljevalcev so bili obveščeni tudi njihovi starši. • S. Šubic

Sodni proces o t.i. gorenjski heroinski navezi

Obramba dvomi v pristnost kaset

Vodnikov zagovornik dvomi o pristnosti kaset, na katerih so posneti pogovori s telefona njegovega klienta - So kasete res montirane ali le presnete ali nič od tega, naj bi kasneje razložil strokovnjak iz kriminalistične službe - Iz sodnega spisa izločeni telefonski pogovori Mojce Vodnik

Kranj, 27. aprila - Na petkovi glavni obravnavi o domnevni organizirani trgovini z mamili, ki poteka na kranjskem okrožnem sodišču, je zagovornik Ivana Vodnika odvetnik Žiga Klun podvomil v pristnost poslušanih kaset, na katerih so posneti prisluškovani pogovori z domačega Vodnikovega telefona.

Vsak prisluškovani pogovor se prične z značilnim piskom aktiviranja prisluškovalne naprave. Zanimivo pa je, da se na kasetah po opravljenem pogovoru iz ozadja sliši drug pogovor, ne da bi se prej slišal pisk. Klun je zato dejal: **"S temi kasetami v resnici nekaj ni vredu. Vprašanje je le, ali gre za presnete kasete ali za kasnejšo montažo."**

Janez Kovačič, zagovornik Darka Urha, je ob sumu, da gre za "presnetke" oziroma montažo, zopet podvomil v legitimnost posebnega ukrepa - prisluškovanja. **"Preiskovalni sodnik bi moral preveriti, ali je kriminalistična služba ravnala po zakonu oziroma, ali so se posebni ukrepi izvajali na način, ki je bil predpisan. Sodišče naj preveri, kdo je upravljal s kasetami, saj so očitno na njih posneti tudi drugi pogovori," je dejal.**

Okrožna državna tožilka **Sanja Javor - Pajenk** je po takih očitkih sodni senat seznanila, da namerava zaslišati strokovnjaka iz oddelka za specialno tehniko notranjega ministrstva, ki bo pojasnil tehnično plat izvajanja posebnih ukrepov.

Odvetnik Klun je že na začetku obravnave dosegel, da so se iz sodnega spisa izločili vsi telefonski pogovori z Vodnikovo ženo Mojco. Ta je izkoristila določbe zakona o kazenskem postopku - status privilegirane priče, - saj je kot žena obtoženca zavrnila pričanje na glavni obravnavi. Zaradi uveljavitve pravice privilegirane priče se na obravnavi ne smejo poslušati niti njeni telefonski pogovori, je pojasnjeval Klun. **"Prav zato sodišče ne sme poslušati omenjenih trakov, saj sicer krati zakonske pravice, ki so v korist obtoženega," je zaključil. Sodni senat je po premisleku izločilo sporne pogovore.**

Po takem sklepu je Klun stopnjeval svojo tezo in dodatno predlagal, da se iz sodnega spisa izločijo tudi vsi tisti pogovori, pri katerih se je Mojca Vodnik le oglasila na klic, nato pa slušalko predala možu Ivanu. Klun je razlagal, da gre tudi v tem primeru za dejanje, ki sodi v sfero privilegirane priče, saj je njena odločitev prispevala, da je do razgovora med obtoženim Vodnikom in klicočim sploh prišlo. Okrožna državna tožilka je na njegovo izvajanje odgovorila, da vendarle gre za pogovor med obtoženim in klicateljem, ki ni privilegirana priča, ne glede kdo je Vodniku podal slušalko. Po novem premisleku je sodni senat zavrnil Klunov predlog. **Obravnava se bo nadaljevala 6. maja.** • S. Šubic

Sum o oškodovanju upnikov podjetja iz Železnikov

Upniki ob 15 milijonov tolarjev

Kranjski kriminalisti pred preiskovalnega sodnika pripeljali 43- letnega T. M., ker naj bi upnike podjetja iz Železnikov oškodoval za najmanj 15 milijonov tolarjev - Sklepamo, da gre za nekdanjo Žago Alples

Kranj, 28. aprila - Preiskovalni sodnik je pred dnevi zaslišal 43-letnega T. M. iz območja Tržiča, ki ga kriminalisti Uprave kriminalistične službe pri Policijski upravi Kranj sumijo, da je oškodoval upnike podjetja iz Železnikov.

Osumljenec naj bi z namenom, da bi oškodoval upnike železniškega podjetja, sestavil lažno kupoprodajno pogodbo z datumom 25. februarja 1999, po kateri je prodajalec - podjetje iz Železnikov prodal tržiškemu podjetju v vrednosti 900 tisoč tolarjev opremo iz knjige osnovnih sredstev. Lastnik tržiškega podjetja je prav osumljeni T. M.. Isto opremo je nato T. M. prodal podjetju v Murski Soboti za vrednost 16 milijonov tolarjev. S takim poslom, kot sumijo kranjski kriminalisti, naj bi T. M. podjetje iz Železnikov, kjer je tudi direktor, oškodoval za najmanj 15 milijonov tolarjev.

Davčna uprava RS je pri podjetju v Železnikih leta 1997 že pregledala, računovodske knjige za obdobje med letoma 1992 in 1996. Inšpekcijski pregled je bil opravljen tudi kasneje, nazadnje je bil tudi blokiran njihov žiro račun. Ko so aprila letos zopet pregledali evidenco vrstnega reda plačil, so dacarji ugotovili, da na dan 20. april 1999 prispevki in zamudne obresti še niso bili plačani. Po podatkih UKS Kranj železniško podjetje lani zaradi blokiranega računa praktično ni poslovalo, vsi denarni posli pa so se odvijali preko računa zasebnega podjetja.

Ker podjetje iz Železnikov ni poravnalo svojih obveznosti, je bil zato tedaj izdan sklep o dovolitvi izvršbe na stroške podjetja. Kljub temu pa je osumljenec odtujil opremo in na ta način oškodoval upnike, je še sporočila kriminalistična služba in dodala, da T. M.-ja sumijo storitve tudi drugih kaznivih dejanj, zato s preiskavo nadaljujejo.

Primer Žaga Alples?

Glede na pisanje Gorenjskega glasa v 24. številki (26. marca 1999) v članku "Delavci in občina ne dajo žage" gre sklepati, da naj bi osumljenec oškodoval nekdanjo Žago Alples. 22. marca letos so se namreč delavci nekdanje Žage Alples uprli montaži strojne opreme, saj so menili, da je to edini način, da dosežejo poravnavo svojih terjatev.

"Lastnik Milan Tili, ki je še pred enim tednom obljubljal pomoč, da žaga ostane v Selški dolini, je žago prodal že pred štirinajstimi dnevi, saj meni, da zaradi nemogočih razmer znotraj Alplesa in v tem okolju, ni mogoče normalno poslovati. Le dan kasneje (22. marca, op. p.) je vse nepremičnine zarubil Davčni urad," smo zapisali 26. marca.

Alplesova žaga ne dela več od lanskega oktobra, občini Železniki je za nadomestilo uporabe stavbnih zemljišč dolžna 7,5 milijona tolarjev, obrat pa je bil prodan podjetju Volkov iz Murske Sobote. Milan Tili je je pred dvema letoma postal edini lastnik žage in je, **"ker je bila zaradi starih dolgov in obveznosti do države Žaga Alples blokirana, prenesel poslovanje na novo podjetje Tili LPI".** • S. Šubic

Policijski nadzori prometa

Prevažal ju je kar na strehi

23-letni voznik je sredi Bleda na strehi svojega vozila prevažal dva "sopotnika" - Poostreni nadzori prometa se nadaljujejo tudi ta teden

Kranj, 28. aprila - Minuli konec tedna so gorenjski policisti izvedli več akcij poostrenega nadzora cestnega prometa. Kot so pojasnili na ponedeljkovi novinarski konferenci Policijske uprave Kranj, bodo s poostrenimi nadzori nadaljevali, saj je stanje na cestah porazno. O tem priča tudi izkušnja blejskih policistov, ki so sobotni nočni kontroli med drugim na Bledu ustavili 23- letnega Gregorja, ki je na strehi svojega vozila prevažal dva kolega. Voznik blejskih "akrobatov" je imel v krvi 1,29 grama alkohola na kilogram krvi.

V petek med 13. in 18. uro so policisti nadzirali promet na slovenskem cestnem križu. Ustavili so 75 vozil, dve vozili so izločili, odkrili so tri vinjene voznike, dva pa sta preizkus z alkotestom odklonila. Sedem voznikov je vozilo prehitro, zato so šestim napisali plačilne naloge, najhitrejšega voznika pa so napotili k sodniku za prekrške. Dva voznika sta ostala tudi brez vozniškega dovoljenja. Odkritih je bilo še 41 drugih kršitev, med kaznovane pa so se uvrstili tudi trije pešci.

V noči s sobote na nedeljo (24. - 25. april) so se policisti osredotočili predvsem na odkrivanje prisotnosti alkohola pri voznikih in na prehitre voznike. V dvanajstih urah so policisti ustavili 239 voznikov, od katerih so jih 42 preizkusili z alkotestom. Osemnajst med njimi ga je tisto noč preveč popilo, dodatnih sedem pa je alkotest enostavno odklonilo. Eno osebo so policisti pridržali. Sedemnajst voznikov je prekoračilo predpisano hitrost, štirje od njih so bili celo napoteni k sodniku za prekrške. Tako kot dan prej so bili kaznovani tudi trije pešci. To noč so policisti opravili še štiri intervencije zaradi kršenja javnega reda in miru in odredili strokovni pregled zaradi suma prisotnosti mamil. Poleg tega so ujeli tudi osebo, za katero je bila razpisana tiralica.

Minuli petek so policisti štiri ure namenili tudi nadzoru nad obnašanjem pešcev in ustavljali voznike, ki so najšibkejše udeležence cestnega prometa kakorkoli ogrožali. Tako je bilo ustavljenih kar 108 voznikov, kršitve cestnoprometnih predpisov pa so ugotovili tudi pri trinajstih pešcih. S poostrenimi nadzori prometa policija nadaljuje tudi ta teden. Tako so že včeraj lovili prehitre voznike, v petek (30. aprila) pa bodo pod drobnogled vzeli motoriste. • S. Šubic

Sedemletnik utonil v vodnem zajetju

Davča, 27. aprila - Minulo soboto popoldne je v Davči v vodnem zajetju nesrečno utonil sedemletni deček. Do tragičnega dogodka je prišlo, ko je skupaj z desetletnim bratom po močnem deževju kopal kanale za odtekanje vode po makadamski cesti, ki vodi do njunega doma.

Tako sta prišla tudi do vodnega zajetja, velikega 4x5 metrov in globokega poldrugi meter, ki je nastal zaradi močnega deževja, saj je hudournik s prinešenim materialom - listje, veje... - zamašil odtok. Medtem ko se je mlajši brat odločil razširiti odtok, je starejši je odšel po cesti nekoliko višje. Naenkrat je zaslišal čofotanje, zato je stekel nazaj do zajetja, kjer se je utapljal njegov mlajši brat. Hitro mu je podal lopato, ki pa je sedemletnik ni uspel zagrabiti in je potonil. Nato je starejši brat stekel po pomoč do najbližje stanovanjske hiše. Po približno petnajstih minutah iskanja so fanta potegnili iz kalne vode, ki ga kljub takojšnjemu oživljanju niso uspeli rešiti. • S. Š.

Obležal nezavesten

Sopotnica - Pri spravilu lesa v Sopotnici je Franca P. udarila jeklena pletenica, ga podrla na tla, tako da je z glavo udaril ob kamnita tla. Nezavestnega so **ga odpeljali v Klinični center v Ljubljani.**

Franc je skupaj z Lovrencem B. pospravljal les na gozdni parceli v Sopotnici. Da bi spravila obviselo debelejšo smreko, sta okoli debla namestila verigo, na drugi strani okoli pet metrov nad traktorjem pa škripec, ki sta ga vpela v verigo. Nato je Franc s traktorjem povlekel smreko, a je zaradi preobremenitve počil členek verige. Pri tem je jeklena pletenica s škripcem vred udarila v Franca. • S. Š.

Zasega vozil

Radovljica - Radovljiški policisti so pred dnevi sredi dopoldneva ustavili večkratnega kršilca cestnoprometnih predpisov. Tudi tokrat je poskrbel za delo policistov, saj je pri alkotestu balonček pozelenel močno čez dovoljeno mero. Ker ga drugače ni bilo možno izločiti iz prometa, so mu policisti začasno zasegli avtomobil. Kdaj se bo spet lahko vozil, bo moral odločiti sodnik za prekrške.

Zasegov osebnih vozil pa je vedno več, o čemer se je prav tako pred dnevi lahko prepričal tudi nek Kranjčan. Kranjski policisti so ga ustavili v petek sredi noči na Cesti Staneta Žagarja. Tudi ta voznik je bil močno vinjen, za dodatek pa je tudi vozil v času, ko mu je potekal ukrep o začasni prepovedi vožnje. Tudi o njegovi nadaljni vožnji bo odločal sodnik za prekrške. • S. Š.

Nasilen gost

Kranj, 28. aprila - Kranjski policisti so v nedeljo pred preiskovalnega sodnika pripeljali 21-letnega S. A. iz Kranja, ki se je minuli petek nekaj pred polnočjo v gostinskem lokalu City bar v Kranju fizično znašal nad najmanj dvema gostoma. Poleg tega je tudi razbijal opremo v lokalu. Zoper osumljenega je bilo v preteklosti napisanih že več kazenskih ovadb zaradi nasilnega obnašanja, prav tako pa je bilo napisanih že več predlogov sodniku za prekrške zaradi kršitev javnega reda in miru. • S. Š.

Radio Triglav
96 GORENJSKA
89.8 Jesenice, 101.5 Bohinj
101.1 Kranjska Gora

HALO - HALO GORENJSKI GLAS tel.: 064/223-111

Naročilo za objavo sprejemamo po telefonu 064/223-111, faksu 064/222-917 ali osebno na Zoisovi 1 v Kranju oz. po pošti - **do ponedeljka do 12.30 in četrtka do 12.30 ure!** Cena oglasov in ponudb v rubriki: **Izredno ugodna.**

B&B
KATEGORIJE A, B, C, D, E, H
http://www.bb-kranj.si

ZA DIJAKE!!!

CPP - MED PRVOMAJSKMI POČITNICAMI:
B&b KRANJ, tel. 22-55-22, **3. maja, ob 9.00 in ob 18.00**
B&B RADOVLJICA, tel. 714-960, **17. maja, ob 9.00 in ob 18.00**
B&B JESENICE, tel. 86-33-00, **17. maja, ob 18.00**
B&B AMD ŠK. LOKA, tel. 657-000, **19. maja, ob 9.00 in ob 18.00**

ROZMAN BUS
Lenti, 29.4,8.5, Madžarske toplice od 27. 5. - 30. 5.,12.6 do 18.6, LIDL - Alpe-Adria 13.5., Trst 11. 5., Palmanova 25.5., **Rozman, tel.: 064/715-249, Šenčur: 411-887**

AVTOBUSNI PREVOZI DRINOVEC
Po ugodnih nakupih: **Trst - Palmanova, Eurospin 20.5., Lenti 8.5., Gardaland 25. 6. Tel.: 731-050, GSM: 041/744-160**

HOKO - kombi prevozi
Tel.: 563-876, 557-757
Lenti vsak četrtek in soboto, **Celovec** ponedeljek in petek, **Trbiž, Trst, Palmanovo** in **Udine** torek in sreda. Izleti po dogovoru. **GSM: 041/734-140**

V DOBRNI SE VEDNO NEKAJ DOGAJA
SLIKARSKE RAZSTAVE: do 27. maja bosta v avli hotela Dobrna razstavljala svoja dela slikarja Vesna Filipič in Vlado Geršak.

METEOR Cerklje
Remic, tel. 422-781
Cilka, tel. 411-510
Lenti **29.4., 8.5.,** Formula 1 - Imola **2. 5.**

LJUBITELJI PLAVANJA IN REKREACIJE
Pokriti olimpijski bazen v Kranju
Odprto od ponedeljka do petka od 8.00 do 16.00 ure in od 20. do 22. ure,
sobote od 11. do 22. ure,
nedelje od 8. do 22. ure.
Druge informacije po tel. 064/224-040 vsak dan od 8. do 22. ure.

KROJ ŠKOFJA LOKA
Trgovina Trata
Novi modeli KROJ za **pomlad in poletje** navdušujejo s čudovito barvno lestvico in odličnimi materiali.
Vabljeni v **prodajalno KROJ** vsak dan od 9. do 19. ure, v soboto od 8. do 12. ure.

BORZA ZNANJA
Knjižnica Otona Župančiča, enota Delavska knjižnica, Tivolska c. 30, 1000 Ljubljana tel.: (061) 13-22-178
e-mail: borza.znanja@spika unistar-si
Tokrat smo pripravili nekaj podatkov:
- v Sloveniji uspešno deluje že pet borz znanja: ljubljanski, mariborski, novomeški, slovenjgraški in izolski se bo čez tri tedne pridružila še pesta borza znanja, ki bo dobila svoj dom v Ljudski univerzi v Murski Soboti;
- do konca lanskega leta smo v slovenskih borzah znanja evidentirali več kot 5800 uporabnikov, ki so izmenjali več kot 9000 različnih informacij in znanj;
- najbolj iskana in ponujena so znanja tujih jezikov, glasbena in likovna znanja ter različne ročne spretnosti, inštrukcije matematike, fizike in računalništva. Veliko je tudi zanimanje za znanja s področja t.i. osebnostne rasti, mnogo je popotniških nasvetov in drugih koristnih informacij.Podrobnejše informacije o dejavnostih slovenskih borz znanja vam bomo z veseljem posredovali v osrednji borzi znanja v Ljubljani. Naša telefonska številka je (061) 13 22 178, najdete nas v Delavski knjižnici na Tivolski c. 30 v Ljubljani, vsak delavnik med 8. in 15. uro, ob sredah pa do 17. ure.

BOLŠJI TRG TUDI V KRANJU
Turistično društvo Kranj se je odločilo, da naj bi tudi Kranjčani imeli svoj Bolšji trg. Imeli naj bi ga v soboto, 15. maja, na Glavnem trgu ob vodnjaku, kjer bo na razpolago nekaj brezplačnih stojnic.
Vabljeni vsi, ki radi stikate po starinah. Pospravite svoja podstrešja in stvari, ki jih ne rabite več oziroma so vam v napoto - nekomu drugemu pa bi morda naredilo veselje.

KROJ ŠKOFJA LOKA
Trgovina Trata
Novi modeli KROJ za **pomlad in poletje** navdušujejo s čudovito barvno lestvico in odličnimi materiali.
Vabljeni v **prodajalno KROJ** vsak dan od 9. do 19. ure, v soboto od 8. do 12. ure.

Alpski večer '99

Pohitite z nakupom vstopnic

Tudi za postrežbo bo poskrbljeno.

Kranj, 26. aprila - Danes objavljamo še zadnji kupon za nagradno žrebanje vstopnic. Prihodnjič bomo objavili že prve izžrebance oziroma srečne dobitnike vstopnic za Alpski večer.

Pobudnik Alpskega večera, ki bo letos že 13. zapored v Športni dvorani na Bledu, je bil takrat Alpski kvintet z vodjem Jožetom Antoničem. To je bilo nekako ob 20-letnici ansambla. Od takrat naprej je bila prireditev vsako leto prvo soboto v maju. Alpski kvintet je še vedno med slovenskimi narodnozabavnimi ansambli, vodja ansambla Jože Antonič pa je danes tudi podžupan občine Bled. Ima pa Alpski večer in ansambel še eno stalnico od začetka oziroma od prvega Alpskega večera naprej. To je maskota Alpskega kviteta in Alpskega večera. Vaša naloga pa je, da v kupon št. 6 napišete, kdo je pravzaprav maskota alpskega kvinteta in Alpskega večera.

• A. Žalar

NAGRADNI KUPON - Alpski večer - 6.

Ime in priimek .....
Naslov.....
Pošta.....

Maskota Alpskega večera in kvinteta je.....
.....

Kupone pošljite do 3. maja na naslov Gorenjski glas, p.p. 124, 4001 Kranj.

MGL
MESTNO GLEDALIŠČE LJUBLJANSKO

Četrtek, 29. 4., ob 19.30: **MOŽ, KI SI NE UPA,** izven in konto
Torek, 4. 5., ob 20.00: **PIGMALION,** predpremiera, Abonma MLADINSKI 4
Sreda, 5. 5., ob 20.00: **PIGMALION,** predpremiera, Abonma ŠTUDENTSKI A
Četrtek, 6. 5., ob 20.00: **PIGMALION,** premiera

MALA SCENA

Petek, 7. 5., ob 22.00 FEDERICO - telesnost besede, ugledališčena poezija F. G. Lorce "Mladi gledalci uživajo in se odzivajo s pritrjujočim smehom" Rapa Šuklje, Dnevnik
Mesečni program je na voljo pri blagajni MGL in na internetu
www.MGL.si21.com
Vstopnice so v prodaji vsak delavnik od 14. do 17. ure ter od 17.30 do 19.30 in uro pred predstavo pri blagajni MGL. Tel.: 061/210-852.

GORENJSKA ON LINE: www.media-art.si

GLASOV KAŽIPOT

Prireditve

Prvomajske prireditve ZSSS

Gorenjska - Bliža se 1. maj, mednarodni praznik dela, ki ga bomo tudi letos počastili s številnimi prireditvami, ki jih po vsej državi organizira Zveza svobodnih sindikatov Slovenije. **Območna organizacija ZSSS Gorenjske** vas vabi na Križno goro (za škofjeloški del območja) v soboto, 1. maja, ob 11. uri (slavnostni govornik bo Rajko Lesjak, sekretar ZSSS). Na Poljanah nad Jesenicami (za jeseniški del območja) ob 11. uri, kjer bo slavnostni govornik Boris Bergant, župan občine Jesenice. V planinskem zavetišču Gozd (za tržiški del območja) prav tako ob 11. uri, kjer bo slavnostni govornik Marjan Ferčec, sekretar SINLES. Tradicionalni prvomajski tabor na Šobcu bo letos organiziral območni odbor SKEI Gorenjske. **Območna organizacija ZSSS Domžale** je praznovanje organizirala skupaj z društvom Budničar na Viru pri Domžalah, ob Bukovčevi cesti. Jutri, 27. aprila, ob 7. uri bo postavljanje mlaja. V petek, 30. aprila, ob 19. uri bo koncert pihalne godbe iz Domžal, ob 21. uri kres in ob 24. uri ognjemet. V soboto, 1. maja, pa so pripravili budnico z golažem.

Kresovanje na Golici

Golica - PD Jesenice vabi svoje člane in ostale občane Jesenic na prvomajsko kresovanje pri Koči na Golici. Pričetek kresovanja bo 30. aprila ob 20. uri. Koča na Golici bo odprta.

Kresovanje na Hrušici

Hrušica - KŠD Hrušica vabi na kresovanje z ansamblom Vita, ki bo v petek, 30. aprila, ob 20. uri na športnem igrišču pred kulturnim domom na Hrušici.

Študentska tržnica

Ljubljana - V torek, 4. maja, se bo na igrišču študentskega naselja v Rožni dolini v Ljubljani tudi letos odvijala "Študentska tržnica". Na študentski tržnici se bodo na stojnicah predstavili študentski klubi iz cele Slovenije, ki so združeni v Zvezo ŠKIS.

Kresovanje na Dobrči

Tržič - Planinska koča na Dobrči vas vabi v petek, 30. aprila na kresovanje ob srnjakovem golažu. V koči je možno tudi prenočiti.

Nastop folklorne skupine Bled

Bled - Vsem ljubiteljem narodno zabavne glasbe in plesa se obeta izjemna priložnost, da si na enem mestu ogledate nastop Folklorne skupine Bled ter prisluhnete zvokom petdesetih harmonik skupine Accordia z Nizozemske. Ker take priložnosti ne gre zamuditi, pridite v petek, 30. aprila, ob 17. uri na ploščad Trgovsko turističnega cenrta Bled. V primeru slabega vremena bo prireditev v Bistorju hotela Toplice.

Ura pravljic na Jesenicah

Jesenice - Jutri, v četrtek, 29. aprila, ob 17. uri bo v Občinski knjižnici Jesenice na otroškem oddelku ura pravljic - A veš, kako te imam rad.

Prvomajski turnir v malem nogometu

Dražgoše - ŠD Dražgoše organizira v soboto, 1. maja, tradicionalni prvomajski turnir v malem nogometu. Prijave zbirajo do četrtka, 29. aprila, na tel.; 646-933 (Rok) ali 646-303 (Boris). Prijavnina znaša 5.000 SIT. Najboljše ekipe prejmejo pokale in denarne nagrade. Nagrajena bosta tudi najboljši igralec in vratar turnirja. Domačini obetajo pravi športno - zabavni spektakel.

Radovedni medvedek

Tržič - Jutri, v četrtek, 29. aprila, ob 17. uri bo na otroškem oddelku knjižnice, ura pravljic - Radovedni medvedek (Darinka Kobal). Pravljico bo pripovedovala knjižničarka Valerija Rant.

Izleti

Terme Banovci

Društvo upokojencev Kranj vas vabi na kopalni izlet v Terme Banovci v sredo, 12. maja. Odhod avtobusa bo izpred hotela Creina ob 6.30 uri.

Planinski shod

Žirovnica - Planinsko društvo vabi svoje člane in ostale občane ter druge ljubitelje planin na tradicionalni prvomajski shod, v nedeljo, 2. maja, v Domu pri izviru Završnice v Zelenici. Začel se bo s krajšim programom ob 11. uri. Poskrbljeno bo za prijetno vzdušje.

Po Notranjski

Društvo upokojencev Kranj vabi svoje člane in tudi druge zainteresirane na izlet po lepi Notranjski, ki bo 4. maja z odhodom ob 7. uri izpred hotela Creina. Prijave zbirajo v društveni pisarni.

Na Svinjak

Kranj - Planinsko društvo Kranj vabi v soboto, 8. maja, na planinski izlet na Svinjak. Odhod posebnega avtobusa bo ob 6. uri izpred hotela Creina. Skupne hoje bo za 5 ur. Prijave sprejema pisarna PD Kranj, Koroška c. 27, tel.: 225-184.

Pohod na Blegoš

Gorenja vas - Planinsko društvo Gorenja vas organizira v sodelovanju s planinskim društvom Škofja Loka 23. rekreativno - spominski pohod na Blegoš. Letošnji pohod bo v nedeljo, 9. maja. Vpisno mesto bo pri koči pod Blegošem, kjer bo ob 11. uri tudi priložnostna prireditev. Poti bodo označene in zavarovane. Izkaznice, značke in plakete boste lahko kupili na vpisnem mestu. Pohod bo v vsakem vremenu. Koča pod Blegošem bo oskrbovana, prav tako zavetišče na Jelenici. Vse informacije posredujejo Pavle Razložnik, tel: 682-688, Franci Fortuna, tel.: 681-117 in Pavle Čadež, tel: 681-240.

Pokljuka - Viševnik

Kranj - Sekcija za planinstvo pri DU Kranj organizira in vodi turo na 2050 m visoki Viševnik v četrtek, 6. maja. Odhod posebnega avtobusa bo ob 7. uri izpred hotela Creina. Prijave z vplačili sprejemajo na sedežu društva v Tomšičevi ulici do srede, 5. maja, oziroma do zasedbe prostora v avtobusu.

Atomske Toplice - Podčetrtek

Kranj - Društvo izgnancev Kranj obvešča svoje člane in njihove svojce, da bodo organizirali enodnevni izlet v Atomske Toplice - Podčetrtek in to v četrtek, 3. junija. Prijave in ostale informacije dobite v društvu.

Španija - Portugalska

Golnik - Planinska sekcija Alpetour Kranj pri PD Kranj organizira prelep planinsko-turistični izlet od 2. do 19. julija. Obiskali boste Andoro, Španijo in Portugalsko. Informacije in prijave pri g. Jožetu Škorcu, Golnik 44, tel.: 461-889.

Na planinski izlet

Kranj - Planinska sekcija Iskra organizira planinski izlet po poti V. Ločnik - Gora - M. Ločnik - Bajdniški slapovi, v nedeljo, 2. maja, z odhodom ob 8. uri izpred hotela Creina. Skupne lahke hoje bo za 4 do 5 ur. Prijavite se lahko do jutri, 29. aprila, do 12. ure; Jasna Soklič, Iskra ERO, tel.: 276-400 ali Matija Grandovec, Iskratel, tel.: 273-093 (tudi med aprilskimi prazniki), ali na telefonsko tajnico (med delovnikom popoldne) na tel.: 272-870; pri prijavi boste tudi izrazili svojo pripravljenost, da bi udeležence izleta peljali s svojim avtomobilom.

Pohod na Orlico in po Posavju

Kranj - DU Kranj, sekcija za pohodništvo organizira jutri, v četrtek, 29. aprila pohod na Orlico in po Posavju. Odhod posebnega avtobusa bo ob 7. uri izpred hotela Creina. Skupne hoje - ne naporne, bo dobre 3 ure. Prijave z vplačili v društveni pisarni do zasedbe avtobusa.

Obvestila

100 let kranjskega planinstva

Kranj - PD Kranj bo ob praznovanju sto-letnice kranjskega planinstva razvilo na planinski slovesnosti v začetku junija novi prapor, zato obveščajo planinstvu pripadne člane, še posebej nekdanje in sedanje, da se odločijo za spominski žebljiček na praporu s svojim imenov. Vse informacije v pisarni PD Kranj, tel.: 225-184.

Sklic občnega zbora

Radovljica - ZDU občin Radovljica, Bled, Bohinj sklicuje svoj redni volivni občni zbor zveze, ki bo jutri, v četrtek, 29. maja, s pričetkom ob 9. uri v sejni dvorani Doma upokojencev Radovljica, Ljubljanska c. 4. Prosijo vse delegate, člane in goste, da se le-tega udeležite.

Prvomajska smuka na Rogli

Rogla - Na Rogli imajo do 50 cm snega. Znižali ta so tudi cene dnevnih kart. Do konca smučarske sezone1998/99 je GRATIS smuka za imetnike sezonskih ali prenosnih smučarskih kart kateregakoli slovenskega smučišča. Med prvomajskimi prazniki so paketi na Rogli in v Termah Zreče po izredno ugodnih cenah. Za vse goste, ki bodo koristili polpenzion v paketu, je vključena tudi poldnevna smučarska vozovnica.

Kovinarska koča v Krmi odprta

Javornik - Koroška Bela - Planinsko društvo Javornik - Koroška Bela obvešča vse svoje člane, ljubitelje narave in prijetnih sprehodov, da bo Kovinarska koča v Krmi odprta čez prvomajske praznike. V maju bo koča oskrbovana vsak konec tedna. Stalno pa bo koča odprta od 1. junija.

Planinsko društvo Križe obvešča

Križe - Planinsko društvo Križe obvešča vse ljubitelje gorskega sveta, da bosta koča na Kriški planini in Zavetišče v Gozdu v času prvomajskih praznikov oskrbovani od 24. aprila do 2. maja. Na predvečer praznika dela bo na Kriški gori ob 21. uri zagorel kres.

Dom na Kališču med prazniki odprt

Kranj - Planinsko društvo Kranj obvešča, da bo Planinski dom na Kališču v času prvomajskih praznikov oskrbovan od sobote, 24. aprila, do nedelje, 2. maja. Zadnjega aprila bo kresovanje.

Nove številke PD Jesenice

Jesenice - Planinsko društvo Jesenice sporoča, da imajo spremenjene telefonske številke društva: telefon: 064/866-070, telefon/fax: 064/866-071.

Razstave

Razstava Petra Jovanoviča

Škofja Loka - Glasbena šola vas vabi na odprtje in ogled razstave slik Petra Jovanoviča in sicer v petek, 30. aprila, ob 19. uri v Kapeli puštalskega gradu v Škofji Loki.

Razstavlja Marij Vrenko

Radovljica - V Galeriji Šivčeva hiša je razstava slik akad. slikarja Marija Vrenka. Razstava bo na ogled do 16. maja.

Razstava slik akademskega slikarja

Radovljica - Vabljeni ste na otvoritev razstave slik akademskega slikarja in vrhunskega strokovnjaka - restavratorja Marija Vrenka iz Ljubljane. V začetku aprila je o restavratorstvu likovnih del predaval v Rotary clubu na Bledu. Razstava bo na ogled do 16. maja, vsak dan, razen ob ponedeljkih, od 10. do 12. in od 16. do 18. ure.

Razstava Lojzeta Logarja

Jesenice - Razstavni salon Dolik Jesenice vas vabi na ogled likovne razstave akademskega slikarja Lojzeta Logarja. Razstva bo na ogled do vključno 12. maja. Salon je odprt vsak dan, razen sobot popoldan in nedelj, od 9. do 12. ure in od 16. do 19. ure.

Miocenski fosili tunjiškega gričevja

Tržič - Društvo prijateljev mineralov in fosilov ter Geoprof Tržič vas prijazno vabita na razstavo - miocenski fosili tunjiškega gričevja, ki sta jo pripravila Davor Preisinger in Jure Žalohar. Razstava bo na ogled vsak dan med obratovalnim časom banke do 21. maja.

Razstava Marjetke in Maje

Kranj - Dijakinji Gimnazije Kranj Marjetka Kurner in Maja Blatnik sta že znani razstavljavki svojih umetnin v njihovi šolski knjižnici. Tokrat sta prvič pripravili skupno razstavo, ki bo odprta do 19. maja v knjižnici Gimnazije Kranj.

Fotografije Jaka Čopa

Radovljica - Fotografsko društvo Radovljica vabi v galerijo Pasaža v radovljiški graščini, kjer barvne fotografije razstavlja Jaka Čop. Razstava bo odprta do 6. maja.

AVSENIK GOSTILNA RESTAVRACIJA GALERIJA *Avsenik* "Pri Jožovcu" Begunje
PROGRAM GLASBENIH PRIREDITEV
petek, 30.4.1999 - *narodno zabavni večer z ansamblom GORENJSKI MUZIKANTJE ob 19. uri*
sobota, 1.5.1999 - *narodno zabavni večer z GAŠPERJI ob 19. uri*
INFORMACIJE IN REZERVACIJE NA ŠT. 064/707 030 ALI 064/733 402

RADIO KRANJ 97.3 FM STEREO

lesnina TRGOVINA KRANJ d.o.o.

V NAŠI TRGOVINI VAM NUDIMO:

* NAJNOVEJŠI PROGRAM ITALIJANSKE KERAMIKE
* VSE VRSTE OBLOG (stenske, stropne, talne)
ZAKLJUČNE LETVE
* STAVBNO POHIŠTVO, strešna okna VELUX

IZREDNO UGODNE CENE

DODATNA PONUDBA V KERAMIKI - KERAMIX in GRANITOGREZ

Delovni čas od 7. do 18. ure, sobota od 8. do 12. ure

Mirka Vadnova 9, 4000 KRANJ

tel.:064/241-076, 241-449, fax:064/241-512

MALI OGLASI

☎ 223-444

APARATI STROJI

BOJLERJE 100, 150 in 200 l, lahko tudi več kombinacija elektrika, centralna, solarij, prodamo iz nerjaveče pločevine. Garancija 5 let, izvedba je lahko tudi ležeča. ☎874-031 7677

Prodam OBRAČALNIK PAJEK na 2 vretena. ☎736-457 9039

Prodam GOZDARSKE VERIGE 2,5 m in 3 m ter SANDOLINS raznih odtenkov. ☎714-169, 040/203-491 9211

Prodam VRTAVKASTE BRANE Cimos, dobro ohranjene s kardanom. ☎491-115 9335

Prodam nov AVTORADIO Sony in nove ZVOČNIKE Jenson. ☎327-067 9340

Prodam kombiniran ŠTEDILNIK Gorenje z ventilatorsko pečico in 3 JEKLENKE za plin. ☎350-300 9348

SUŠILNI STROJ Gorenje, ugodno prodam. ☎041/719-174 9355

SILONAKLADALNO prikolico Klas 45 kubikov, čelno KOSILNICO Sip Roto 220 in TRAKTOR Zetor 5911, prodam. Vreček, Visoko 71 9374

PRALNI STROJ Gorenje, brezhiben, prodam. ☎332-350 9375

Podarim GORILEC Wiesman za centralno. ☎631-798 9389

Etažno PEČ za centralno na trda goriva, tip Central 23, 23 KW, prodamo simbolično ceno. ☎733-623 9397

Prodam SLAMOREZNICO, stolpni lesen SILOS, PUHALNIK Grič s podajalno mizo. ☎421-746 9416

Prodam KOSILNICO Gorenje muta, tip Kosor in FREZO. ☎633-489 9417

Prodam univerzalni rezkalni STROJ - velikost delovne mize 200 x 780. ☎311-697 9426

KONZOLNO DVIGALO poceni prodam. ☎891-236 9437

GR. MATERIAL

SMREKOV in BOROV OPAŽ, LADIJSKI POD ter hrastov klasični PARKET ugodno prodamo z možnostjo dostave. Habjan d.o.o., ☎641-103 4271

Prodam super smrekove PLOHE. ☎738-346 9325

Ugodno prodam 1500 kosov OPEKE modelarca in cca 700 kosov strešne KRITINE. Erbežnik, Praše 5, Mavčiče 9327

Prodam betonske armirane CEVI fi 80, 2,5 m dolge po polovični ceni, nove. ☎646-806 9338

Prodam kostanjeve DROGOVE različnih dolžin. ☎738-351 9344

Prodam STREŠNO OPEKO format 48x37, 100 kosov. ☎725-807 9378

BREZPLAČNO oddam STREŠNO KRITINO cementna folc, zastekljena okenska krila. ☎242-433 9405

Prodam smrekov OPAŽ, ladijski pod in žagan les. Možnost dostave. ☎641-207 9406

Prodam večjo količino STREŠNE KRITINE škril plošče. ☎622-654 9425

ATM ELEKTRONIK d.o.o.
4280 KRANJSKA GORA, SAVSKO NASELJE 55
tel./fax:064/881-910, 881-484
UGODNE CENE OGLAŠEVANJA NA VIDEOSTRANEH IN MED PROGRAMOM

IZOBRAŽEVANJE

NEMŠČINA kakovostne inštrukcije, poletni tečaji samo 9000 SIT, prevajanje! ŠVICARSKA ŠOLA Kranj, 312-520 9367

Inštruiram MATEMATIKO in FIZIKO za osnovne in srednje šole. Uspeh zagotovljen. ☎316-110, 451-762, Igor 9415

Uspešno inštruiram MATEMATIKO, FIZIKO in KEMIJO za OŠ in SŠ. ☎491-014 9445

KOLESA

Ugodno prodam DIRKALNO KOLO izdelano po naročilu ali zamenjam za mountain bike Scott z amortizerji. ☎881-250 8930

Prodam MOŠKO GORSKO KOLO 18 prestav, cena 10.000 SIT. ☎312-564, 041/404-475 9376

Za simbolično ceno prodamo dva ženska KOLESA - Rog, 5 prestav. ☎561-188 9428

Monika šport

ŠPORTNO-REKREACIJSKI IN BEAUTY CENTER
POKRITI OLIMPIJSKI BAZEN V KRANJU
Partizanska c. 39, 4000 Kranj
tel.: 064/362-810, tel., fax: 064/362-811

Dodatna ponudba Monika športa

- Nega obraza s preparati MATIS
- Make up za različne priložnosti
- Anticelulitni tretmaji
- Aromaterapija
- Limfna drenaža
- Kozmetične (sprostitvene) masaže
- Refleksna masaža stopal
- Depilacija
- Trajno odstranjevanje dlak
- Pedikura s preparati GEHWOL
- Manikura

NOVO! NA POKRITEM OLIMPIJSKEM BAZENU V KRANJU

Monika šport
BRDO PRI KRANJU
Predoslje 39, 4000 Kranj
tel., fax: 064/222-479

KUPIM

ODKUPUJEMO HLODOVINO smreke in bukve. Habjan d.o.o., ☎641-103 4270

ODKUPUJEMO SMREKOVO, JESENOVO, JAVORJEVO, ČEŠNJEVO, HRUŠKOVO HLODOVINO in CELULOZNI LES. Les prevzamemo tudi na panju. BRAZDA Poljšica pri Podnartu 6, ☎731-615 6917

Kupim etažno PEČ TVT CENTRAL 23. ☎60-30-40 9301

Kupim zgrabljalnik SIP. ☎460-052 9305

Kupim rezan smrekov in češnjev LES. ☎241-642 9343

Kupim TRAKTOR Univerzal 55 km ali Zetor 55 KM ipd. ☎641-400 9366

LOKALI

KRANJ POSEBNA PONUDBA na odlični lokaciji (bližina vodovodnega stolpa) oddamo poslovne prostore v skupni izmeri 120 m2 (lahko po manjših enotah), vsi priključki, ugodno! KRANJ - stari del mesta - na odlični frekventni lokaciji oddamo več poslovnih prostorov, zelo ugodne ponudbe! PIA NEPREMIČNINE, 212-719, 212-876 6907

ODDAMO V KRANJU - v bližini sodišča oddamo ODVETNIŠKO PISARNO; v Kranju - v mestnem jedru, v pritličju hiše POSLOVNI PROSTOR, 48 m2, primeren za trgovino ali mimo dejavnost, v Kranju - v Stražišču v pritličju hiše 20 m2 za mirno dejavnost. K3 KERN d.o.o., ☎221-353, 222-566 in fax 221-785 6918

Prodamo v Kranju, 96 m2, 3 prostori v pritličju in medetaža, primerno za trgovino, pisarno, obrt ipd., cena 14.5 mio SIT (150 000 DEM). K3 KERN d.o.o., ☎221-353, 222-566 in fax 221-785 6920

Oddamo; bistro v Kranju, 120 m2, v 2. etažah, odkup inventarja za 4.3 mio SIT (45 000 DEM), najemnina je 144 000 SIT/mes (1500 DEM/mes). K3 KERN d.o.o., ☎221-353, 222-566 in fax 221-785 6921

Oddamo v bližini Kranja v neizdelani hiši, v kleti, 130 m2 in pritličju 100 m2 s posebnim vhodom, primerno za različne dejavnosti (zobozdravstvo, kozmetika ipd). K3 KERN d.o.o., ☎221-353, 222-566 in fax 221-785 6922

Prodamo v bližni Tržiča POSLOVNI PROSTOR v prizidku hiše in stanovanje v mansardi, cena 220 000 DEM, možno tudi ločena prodaja poslovnega prostora ali stanovanja. K 3 KERN d.o.o, ☎221-353, 222-566 in fax 221-785 6923

POSLOVNE PROSTORE ODDAMO ŠENČUR nov trgovski loka, 50 m2 z izložbo in sanitarijami, 97000 SIT/mes, KRANJ Center blizu avtobusne postaje, 110 m2/I.,obnovljeno, vsi priklju. 195.000 SIT/mes. DOM NEPREMIČNINE, 22-33-00, 221-673 8154

STRAŽIŠČE poslovne prostore na odlični lokaciji prodamo po ceni 97000 SIT(1000 DEM)/m2. ☎0609/626-810, 064/311-417 8384

V Poljanah nad Škofjo Loko ODDAMO v najem poslovni prostor 75 m2. ☎609-020 9329

NAKLO - oddamo 135 m2 novih PISARNIŠKIH PROSTOROV. FRAST - nepremičninska hiša, ☎415-490 9460

KRANJ - okolica; oddamo 200 m2 POSLOVNIH PROSTOROV, dovoz možen z večjimi tovornjaki. FRAST - nepremičninska hiša, ☎415-490 9461

Kranj - prodamo POSLOVNI PROSTOR, 200 m2, možnost dograditve, cena 350 000 DEM oz. 34.2 mio SIT. FRAST - nepremičninska hiša, ☎415-490 9462

MOTORNA KOLESA

Ugodno prodam zelo ohranjen SKUTER PIAGGIO QUARTZ 50, l. 95. Bohnec, Golnik 19, 041/765-862 9159

Ugodno prodam MOTOR CTX 80, l. 89, registriran. ☎311-645 9306

OBVESTILA

OČIVIDCI PROMETNE NESREČE dne 17. aprila 99 na Polici pri Kranju naj prosim pokličejo na ☎472-121, zvečer 9345

OBLAČILA

Prodam birmansko OBLEKO za fanta in čevlje št. 44. ☎228-213 8912

Prodam fantovsko OBHAJILNO OBLEKO. ☎620-315 popoldan 9294

Po simbolični ceni 200 SIT/kos prodajamo rabljena, čista DELOVNA OBLAČILA. ☎631-336 9332

Prodam obhajilno, dekliško, belo dolgo OBLEKO in BIRMANSKO OBLEKO za fanta 11. let. ☎461-478 9382

Oddam prvoobhajilno fantovsko obleko, 1 x rabljeno. ☎632-134 ali 212-476 9391

RIJA - izposojevalnica poročnih in obhajilnih oblek v Naklem vam nudi bogato izbiro. ☎472-737 9418

Prodam dolgo belo obhajilno OBLEKO in čevlje, št. 33 (za 8 let). ☎423-015 9429

Ugodno prodam unikat žensko OBLEKO, primerno za slavnostne priložnosti. ☎312-688 9444

Vse za GSM LE-TEHNIKA
tel.: 064/24 21 21
Šuceva 27- Kranj
http://www.le-tehnika.si E-mail: telephone@le-tehnika.si
Vse za hidravliko in pnevmatiko

NOVO MAXON
Največja izbira GSM aparatov na enem mestu
Distributer MOBITELA
Najugodnejše cene:
GSM že od 12,416 brez P.D.

• Črpalke, motorji, cilindri, ventili, tesnila, armature...
• Svetovanje in "inženiring"
• Cevi po vzorcu ali naročilu

OSTALO

ITISON vrhunske kvalitete 5 x 8.5 m prodam za polovično ceno. ☎744-792 ali 061/317-111 8596

PLASTIČNE POSODE za vodo 50 + 200 l, podarim. ☎631-798, po 20. uri 9390

PRIDELKI

Podarim 5 t SENA. Poljšica 13, Podnart, 731-261 9137

Prodam BALE v foliji, prve košnje. ☎641-361 popoldan 9290

Prodam hruševo ŽGANJE. ☎451-522 9303

Ugodno prodajamo BALKONSKE ROŽE. Bašelj 40, 451-532 9379

Prodam VRTNO presejano ZEMLJO PRST in uležan GNOJ. Prebačevo 32 a, 326-426 9384

Krmni krompir prodam. ☎311-811 9395

Semenski in jedilni KROMPIR, sante, desire, prodam. Žabnica 45 ☎311-813 9409

Po ugodni ceni prodajamo različne BALKONSKE ROŽE. Voglje - Kotna pot 7 9414

AVTO MEDVODE
odkup in prodaja VOZIL

tel.: 061/611 601

KROMPIR jerla in desire, prodam. Bogataj, Gabrška gora 11, Poljane ☎688-519 9421

KROMPIR za saditev erla in desire, manjša količina, prodam. ☎431-483 9424

Prodam jedilni in krmilni KROMPIR. ☎422-085 9441

POSESTI

Prodamo v Radovljici - na glavni cesti pritličje hiše, s kletjo in garažo za dva avtomobila, na parceli 500 m2. K 3 KERN d.o.o., ☎221-353, 222-566 in fax 221-7853 6919

Prodamo v bližini Kranja podkleteno visoko pritlično hišo 9,80 x 11,80 m, staro 10 let, na parceli 600 m2, cena je 35 mio SIT (370 000 DEM). K3 KERN d.o.o., ☎221-353, 222-566 in fax 221-785 6924

Prodamo v bližini Tržiča 12 let staro HIŠO, visoko pritlično, na parceli 727 m2, cena 32 mio SIT (336 000 DEM). K3 KERN d.o.o., ☎221-353, 222-566 in fax 221-785 6925

Prodamo SMLEDNIK - na prometni lokaciji starejšo hišo (nekdaj gostilna), uporabna površina je 300 m3, parcela 700 m2, cena 14.2 mio SIT (150 000 DEM). K3 KERN d.o.o., ☎221-353, 222-566 in fax 221-785 6926

Prodamo VRBA na Gorenjskem - hišo; dvojček, parcela 400 m2, cena ugodna - 13.3 mio SIT (137 000 DEM). K3 KERN d.o.o., ☎221-353, 222-566 in fax 221-785 6927

Prodamo v bližini Kranja - bivalni VIKLEND na parceli 850 m2, cena 20.5 mio SIT. K3 KERN d.o.o., ☎221-353, 222-566 in fax 221-785 6928

GOLNIK - ugodno, dvostanovanjska hiša, 23 let, na parceli 891 m2, 25 mio sit.
Dom nepremičnine.
22-33-00, 0609/650-123

Prodamo STAVBNO ZEMLJIŠČE 1823 m2 v PODLJUBELJU za 9 mio SIT (95 000 DEM). Možna prodaja v dveh delih. K3 KERN d.o.o., 221-353, 222-566 in fax 221-785 6936

Prodamo STAVBNO ZEMLJIŠČE 1640 m2 z brunarico na GOLNIKU, cena 9.7 mio SIT (100 000 DEM). K3 KERN d.o.o., ☎221-353, 222-566 in fax 221-785 6937

Prodamo zazidljivo parcelo v PRAPROTNI POLICI pri Cerkljah, 670 m2, po 10.516 SIT/m2. K3 KERN d.o.o., ☎221-353, 222-566 in fax 221-785 6938

Prodamo STAVBNO ZEMLJIŠČE - Brezovica pri Kropi 1300 m2 po 44 000 SIT/m2, BISTRICA PRI TRŽIČU stavbno zemljišče 1575 m2 po 44 000 SIT/m2, CERKLJANSKA DOBRAVA 2500 m2, možno deliti na več parcel, v okolici TRŽIČA zazidljivo parcelo 2400 m2. K3 KERN d.o.o., ☎221-353, 222-566 in fax 221-785 6939

HIŠE PRODAMO GOLNIK UGODNO dvostanjsko hišo (23 let) na parceli 891 m2, 200 m2 biv.površine. +100 m2 kleti, 25,3 mio SIT/260.000 DEM, KRANJ Kokrica enodružinko vis.pritl, hišo z garažo in vsemi priklj. na parceli 618 m2, 26 mio SIT, ŠENČUR enodružinsko hišo z ločeno garažo na parceli 761 m2, 168 m2 biv.povr., KRIŽ pri Komendi, enonadstropno hišo, 190 m2 netto površine, na parceli cca 900 m2, 21,3 mio SIT ali po dogovoru, ŠKOFJA LOKA Podlubnik, montažno, vrstno hišo na parceli 490 m2, 21,3 mio SIT, KRANJ Naklo poslovno stan. hiša (16c9m) na parceli 1790 m2, ločen objekt z garažami in dvosobnim stanovanje 77,6 mio SIT. DOM NEPREMIČNINE, 22-33-00, 221-673 8149

za lep izgled vaših prostorov
STROJNI OMETI
INE Tel:061/811-579 *GSM:041/619-615

KRANJ Center mestno jedro večjo poslovno stan. vilo z garažami in parkirišči primerno za poslovno dejavnost, PREDOSLJE dvostanovanjsko hišo v III. gr.f. z gospodarskim poslopjem na parceli 800 m2, 21,3 mio SIT (220.000 DEM), BOHINJ Jezero manjši vikend potreben obnove na parceli 2500 m2, KRANJ Primskovo enonadstropna hiša dvojček na parceli 500 m2, 110 m2 v etaži, 25,2 mio SIT, LESCE samostojno nedokončano hišo, lahko dvodružinska, 10x9 m na parceli 420 m2, pritličje izdelano, 28,6 mio SIT (295.000 DEM). DOM NEPREMIČNINE, 22-33-00, 221-673 8150

HIŠE KUPIMO KRANJ z okolico takoj kupimo vrstno hišo za znanega kupca, KRANJ s širšo okolico kupimo manjšo kmetijo ali nadomestno gradnjo. DOM NEPREMIČNINE, 22-33-00, 221-673 8151

GRADBENE PARCELE PRODAMO RADOVLJICA Lancovo, večjo zaz. parcelo na mirni lokaciji 7000 m2, RADOVLJICA Nova vas ravno, sončno, zaz. parcelo 900 m2, 7800 SIT/m2, GORIČE pri Golniku zaz. parcelo 283 m2 za gradnjo manjše hiše, 3,4 mio SIT, PREDDVOR Mače na robu vasi prodamo 400 m2 ob gozdu, lep razgled, 2,3 mio SIT /24000 dem, PREDDVOR okolica lepo, sončno zaz. parcelo cca 450 m2 z gradbeno dok., ZG. GORJE Podhom sončno zaz.parcelo ob zelenem pasu, 1005 m2, 9750 SIT/m2, HOTEMAŽE večjo zaz. parcelo 2000 m2 ob robu naselja, PRAPROTNA POLICA zaz.parcelo ob cesti elek., voda na parceli 667m2, 10.725 SIT/m2. DOM NEPREMIČNINE, 22-33-00, 221-673 8152

Obnavljamo in tapeciramo
SEDEŽNE GARNITURE,
tel.: 064/241-309

PARCELE KUPIMO KRANJ okolica do 15 km, kupimo več zazidljivih parcel za znane kupce. DOM NEPREMIČNINE, 22-33-00, 221-673 8153

STRAŽIŠČE, samostojni prizidek z 800 m2 zemljišča prodamo za cca 17000.000 SIT (170.000 DEM). 0609/626-810, 064/311-417 8387

STRAŽIŠČE večjo hišo s poslovnim prostorom v pritličju prodamo za 34000 SIT (340.000 DEM). ☎0609/626-810, 064/311-417 8388

KRANJ oddamo starejšo delno opremljeno HIŠICO, brez CK, 25.000 SIT mesečno. DOM NEPREMIČNINE, 22-33-00, 0609/650-123 8564

OKOLICA KRANJA - na lepi lokaciji prodamo 1/2 HIŠE, 90 m2 (stanovanje popolnoma adaptirano), CK, tel., ločen vhod, 350 m2 vrta, ugodno! Na atraktivni lokaciji prodamo starejšo HIŠO, 81 m1, ugodno - 6.900.000 SIT. PIA NEPREMIČNINE ☎212-719, 212-876 8830

KRANJSKA GORA - posebna ponudba!!! - na odlični lokaciji (naselje Jasna) prodamo počitniško hišo, 427 m2 zemljišča, JESENICE - na dobri lokaciji prodamo popolnoma adaptirano dvostanovanjsko HIŠO, vsi priključki, 1000 m2 zemljišča. PIA NEPREMIČNINE ☎212-719, 212-876 8831

HIŠE PRODAMO KRANJ starejšo enonadstropno hišo potrebno obnove (l.33), 95 m2 v etaži x 2, možnost preureditve pritličja v poslovne prostore, 9,6 mio SIT (99000 DEM). DOM NEPREMIČNINE, 22-33-00, 0609/650-123 9100

SEBENJE PRI TRŽIČU enodružinsko vis.pritlično, nedokončano 4. gr. f., montažno hišo Jelovica na parceli cca 400 m2, 1,7 mio SIT(180.000DEM). DOM NEPREMIČNINE, 22-33-00, 0609/650-123 9101

ŠKOFJA LOKA okolica prodamo novogradnjo, prva plošča, z vso potrebno dokumentacijo, na parceli 564 m2. PIA NEPREMIČNINE, 656-030 9112

ŠKOFJA LOKA PODLUBNIK prodamo vrtno MONTAŽNO HIŠO, 160 m2, velikost parcele 400, ŠKOFJA LOKA vrstna, končna atrijska stan. HIŠA, 250 m2 površine, vsi priključki. PIA NEPREMIČNINE, 656-030 9113

Kupim ZAZIDLJIVO PARCELO nad 400 m2 v okolici Kranja, najraje relacija Kranj-Golnik. ☎245-366 9326

TOK - Telefon Odvisnosti Kranj
(064)326-928
Vsako sredo od 17.00-19.00

Prodam 7700 m2 MEŠANEGA GOZDA. $421-067 9353

KRANJ-okolica, HIŠE cenovnega razreda 3,3 mio SIT/330.000 DEM/, na super mirnih lokacijah,prodamo. ☎315-600, 315-601 PIANOVA 9369

POLJANE nad Škofjo Loki, prodam starejšo stanovanjsko HIŠO 168 m2 stan.površine, vel. parcele 787 m2, ravna, sončna lega. PIA NEPREMIČNINE, ☎656-030 9372

RADOVLJICA + okolica - TAKOJ kupimo manjšo stanovanjsko hišo (do 10.000.000), gotovna!!! PIA NEPREMIČNINE, 212-719, 212-876 9398

MOSTE PRI KOMENDI - HIŠA, kvalitetna, sodobna gradnja, 3. gradbena faza, vredna ogleda, prodam. Samo resni kupci kličite na ☎061/824-196 9411

Prodam VINOGRAD z zazidljivo parcelo v Pliševici v Beli Krajini, 1000 m2. ☎411-641 9413

DRULOVKA - prodamo stanovanjsko hišo na parceli 500 m2, cena 22.8 mio SIT. FRAST - nepremičninska hiša ☎415-490 9468

PRIREDITVE

Narodno - zabavni DUO po želji TRIO, vam poje in igra glasbo za vse priložnosti. ☎312-327 9377

NARODNO ZABAVNI TRIO vam igra na porokah, obletnicah, veliko petja. Sme zanesljivi. ☎731-015 9368

LEPOTA IN ZDRAVJE

1.087,00 SIT

ŽELITE NEKAJ NOVEGA IN ZDRAVEGA

ČAJ ZA URAVNAVANJE TELESNE TEŽE S KARNITINO
NOVO 30 vrečk

MATIK

INFORMACIJE:
MATIK, d.o.o.
SMREKARJEVA 3, LJUBLJANA
TEL.: 061/1593-269

STROJNI TLAKI - ESTRIHI
tel.:0609 625 474
061 812 608

RAZNO PRODAM

VEZILNI ŠIVALNI STROJ, gospodinjski, nov, 2 x numerator, BLAGAJNE in TRGOVINSKI KAVNI MLINČEK ter samopostrežne KOŠARE, ugodno prodam. ☎355-570 9092

Prodam OPEKO NF SILIKATNO 500 kosov 20 % ceneje, kolo, aparat akupunktur. ☎647-037 9300

2 bakreni PLOŠČI 2 x 1 m, 13 000 SIT, anteno CB, UHF - VHF radioamaterska, 5 I BOJLER. ☎311-494 9341

Prodam SUHA BUKOVA in mešana DRVA, fižolovke in otroško OPREMO. ☎460-223 9396

Prodam hrastove KADI za namakanje ter 5000 l CISTERNO za olje ali drugo uporabo. Zadraga 13, Duplje 9419

Prodam lesene STEBRE za kozolec. ☎312-048 ali 040/206-048 9472

STAN. OPREMA

NOVE KUHINJE - najceneje v Sloveniji. ☎431-673 6726

Poceni prodam POGRADE. ☎725-060 9369

Prodam malo rabljen TROSED + 2 fotelja, zaradi selitve. ☎621-126 9401

ŠPORT

Prodamo POČITNIŠKO PRIKOLICO ADRIA 500, cena po dogovoru. ☎311-710 9324

ROLERJI - ugodno- staro za novo-komis.prodaja, rabljena KOLESA, ugodno. RUBIN KOKRICA, 245-478 9360

Za polovično ceno prodam skoraj nove ROLERJE št. 34. ☎682-720, zvečer 9434

STORITVE

TV SERVIS VSEH ZNAMK - tudi na domu. Montaža in servis TV in SAT ANTEN, PRODAJAMO TELEVIZORJE GORENJE PO NAJNIŽJIH CENAH - brezplačna dostava in priklop. ☎738-333 ali 041/628-616 2

ROLETE, ŽALUZIJE, LAMELNE PLISE ZAVESE, HARMONIKA VRATA, TUŠ KABINE - lahko naročite na ☎211-418 ali 714-519 5

GRADBENIŠTVO S - Bor, d.o.o. prevzame vsa gradbena dela, novogradnje in adaptacije ter zunanje ureditve **ASFALTIRANJE in TLAKOVANJE** dvorišč.
Tel.: 061/813-870

SENČILA ASTERIKS, Senično 7,Križe, ☎557-874, 555-170, 041/733-709 - ŽALUZIJE, ROLETE, LAMELNE ZAVESE, PLISE ZAVESE, KOMARNIKI, ROLOJI, PVC KARNISE, TENDE! Sestavni in nadomestni deli za rolete in žaluzije. Izdelovanje, svetovanje, montaža in servis. Dobava in montaža v najkrajšem času! 153

KOMPLETNE SELITVE in PREVOZI POHIŠTVA - opreme, blagajn, klavirjev. ☎041/686-978, 041/717-341 3337

Oljne gorilnike, avtomatiko - tudi za sončne bojlerje, servisiramo, montiramo, z garancijo, izmerimo izkoristek peči. BETA - S d.o.o., ☎/fax 874-059, 041/704-851 6461

DALJINSKI UPRAVLJALCI za vse tipe TV - nadomestni, originalni ali univerzalni PROTON SERVIS, Bleiweisova 2 (kino Center)Kranj. ☎222-004 7003

TV, VIDEOREKORDER, CD PLAYER in ostalo zabavno elektroniko vseh proizvajalcev popravimo hitro in kakovostno. PROTON SERVIS, Bleiweisova 2 (kino Center), Kranj, 222-004 7004

KLJUČAVNIČARSKA in KOVINARSKA DELA, OBNOVE PRIKOLIC za A test - opravljam hitro in kvalitetno. ☎041/750-713 7056

OBDELAVA mansard s Kanuf ploščami, montaža Armstrong stropov, tesarska in krovska dela. ☎491-425, 041/637 7280

ASFALTIRANJE IN TLAKOVANJE dvorišč, dovoznih poti in parkirišč. Polaganje robnikov ter pralnih plošč. ☎061/813-642, popoldan, 041/680-751 7359

INOX SCHIEDEL DIMNIKI za plin, olje in trda goriva, odpravlja kondenz in madeže na fasadi. IZVAJAMO ZIDAVO in MONTAŽO. ☎0609/645-581 7413

TLAKOVANJE DVORIŠČ, DOVOZNIH POTI IN PARKIRIŠČ, POLAGANJE ROBNIKOV TER PRALNIH PLOŠČ. ☎326-819, 041/711-842 7699

ČIŠČENJE SEDEŽNIH GARNITUR, JOGIJEV TER VSEH VRST TALNIH OBLOG Z OBNOVO NAMAZOV. LESKET 211-338, 041/503-158 8380

STROKOVNO OBREZOVANJE DREVJA in grmovnic, načrtovanje in zasaditve vrtov, grobov in ostalih zelenih površin in svetovanje. ☎312-722 8499

ŠIVANJE po naročilu in popravila! ☎326-839 8678

VODOVODNE INSTALACIJE hitro, kvalitetno in po konkurenčnih cenah. KOŠNIK s.p., 332-061 8703

VODOVODNE INSTALACIJE napeljujemo na novo in obnavljamo stare. Nudimo kompletno obnovo kopalnic. ☎831-124 8976

Gradbeni inženiring, d.o.o., Kamnik, tel.: 061/817-285, GSM 041/643-529 - asfaltiranje dvorišč, cest, dovoznih poti, **tlakovanje** dvorišč, strojni izkop in odvoz, prevzem kompletnih zidarskih del, novogradenj in adaptacije, pleskarska in keramična dela, fasade!

PARKETARSTVO S.P. JAKOB nudi polaganje, brušenje in lakiranje vseh vrst talnih oblog. ☎041/549-144, 327-346 9054

Imam skupino zadarstvo in fasaderstvo. Delam s svojim ali vašim materialom. Hitro in poceni. ☎225-363, 041/511-797 9124

Potrebujete PREVOZ tovora (4 m) ali pomoč pri selitvi?! ☎041/571-295 9191

NUDIMO VAM VSA MIZARSKA IN SLIKOPLESKARKA DELA, IZOLACIJA IN IZDELAVA KNAUF IN RIGIPS SISTEMA MONTAŽA NAPUŠČEV, OGRAJ IN FASADERSKA DELA. ☎245-340 9192

URE- POPRAVILA, prodaja, popravila STARINSKIH UR. URARSTVO GERINGER, Kranj, 330-589 9354

PROTIVLOMNE kovinske mreže za okna, pohodne mreže ter STOPNICE vseh vrst. GOLD,d.o.o., Jesenice, 806-026 9377

Kvalitetno izdelane CINKANE SMETNJAKE in ŽEBLJE raznih dolžin! Prebačevo 32 a, ☎326-426 9383

STANOVANJA

RADOVLJICA - prodamo 2 ss, 50 m2, vsi priključki, ugodno! LESCE prodamo lepo garsonjero, 24m2, CK, tel., CATV, balkon, odlična lokacija. PIA NEPREMIČNINE, 212-719, 212-876 8903

Prodamo 2 ss, 60 m2 na Planini, v 5. nadstr., vsi priključkui, 2 dvigala, cena 10.2 mio SIT. K3 KERN d.o.o., ☎221-353, 222-566 in fax 221-785 6931

Prodamo KRANJ - 1 ss, 43 m2, z balkonom, v 3. nadstr., na Planini za 8.2 mio SIT (85 000 DEM) ali menjamo za 2 ss. K3 KERN d.o.o., ☎221-353, 222-566 in fax 221-785 6933

Prodamo ŠKOFJA LOKA Podlubnik 2 ss 60 m2 z vsemi priključki za 10,2 mio SIT (105.000 DEM). K3 KERN, 221-353, 222-566, fax 221-785 7443

Prodamo KRANJ Šorlijevo nas. 2ss+k 67,60 M2 v pritličju bloka z vsemi priključki 11,7 mio sit (120.000 DEM). K 3 KERN, 221-353, 222-566, fax 221-785 8033

KRANJ na dobri lokaciji prodamo garsonjero, 22 m2, vsi priključki, ugodno! KRANJ prodamo 1 ss, 50 m2, vsi priključki, KRANJ prodamo 2 ss, 58 m2, vsi priključki, velik atrij, dobra lokacija, ugodno! KRANJ prodamo več 3 ss, zanimive ponudbe! PIA NEPREMIČNINE, 212-719, 212-876 8044

NAKUP IN PRODAJA VSEH VRST NEPREMIČNIN, CENITVE, IZDELAVA LOKACIJSKE IN GRADBENE DOKUMENTACIJE, SVETOVANJE. DOM NEPREMIČNINE, Stritarjeva 4, Kranj, nasproti kina Center, 22-33-00, 221-673, 0609/650-123 8145

PROGRAM:
VSAK DAN OD 19.00 DO 23.00
OB NEDELJAH OD 9.00 DO 23.00

NA GORENJSKI TELEVIZIJI VAM LAHKO PRIPRAVIJO VSE ! ZATO NAROČITE !
Videospot, videostran, tv telop, reklamo, predstavitveno oddajo, tv reportažo, glasbeni spot, snemanje praznovanj....
UGODNE CENE OBJAVE !

GORENJSKA TELEVIZIJA

TELE-TV Kranj

GORENJSKA TELEVIZIJSKA PREDSTAVITEV JE NAJBOLJŠA ODLOČITEV
GORENJSKA TELEVIZIJA
Nikole Tesla 2, p.p.181
4001 Kranj
E-pošta: tele-tv-kr@ siol.net
Internet: http://www.tele-tv.si
Telefon: 064/331-155
Telefax: 064/327-313
Kontaktni tel.-TV STUDIO: 064/331-156
UREDNIŠTVO: 064/331-159
FAX-POROČILA DESK 064/331-231

domplan
družba za inženiring, nepremičnine, urbanizem in energetiko, d.d.
kranj,bleiweisova 14
tel.h.c.:064/268-700, fax:064/211-864

Promet z nepremičninami
Odgovornost in strokovnost zagotavljata zanesljivost in uspeh.

KRANJ PLANINA (T.Vidmarja) obnovljeno 1 ss, 50 m2/III., vsi priklj. 8,7 mio SIT/90.000 DEM, KRANJ Planina II 2 ss/VII, vsi priklj., zastekl., balkon, 68 m2 10,6 mio SIT (110.000 DEM), KRANJ Planina II, 2ss/VII, 68 m2, vsi priklju., 10,8 mio SIT (112.000 DEM), KRANJ Zlato polje 3 ss, 86 m2/I., plin do bloka, potrebno obnove, 9,6 mio SIT(99.000 DEM), KRANJ Gubčeva ul. 2ss+2 k,89m2/IV., obnovljeno, 14,7 mio SIT. DOM NEPREMIČNINE, 22-33-00, 221-673 8146

ŠKOFJA LOKA LOG novejše 3ss, 100 m2/I., v hiši s pos.vhodom, 10,6 mio SIT/110.000 DEM, LESCE UGODNO 3 ss mansardno v hiši, 62 m2, brez CK, telef., opremljeno, vrta 140 m2, 7,2 mio SIT(75000 DEM). DOM NEPREMIČNINE, 22-33-00, 221-673 8147

STANOVANJA ODDAMO JESENICE garsonjero, 30 m2/V., ločena kuhinja, vsi priključki, 29000 SIT/mes, ŠKOFJA LOKA 1ss, lepo, delno opremljeno, nova kuhinja, 40 m2, 44000 SIT/mes, ŠENČUR 2 ss v hiši, 50 m2/I, vsi priključki, lasten vhod, 44000 SIT/mes, 3 mes predpl., KRANJ Center 2 ss, 80 m2/II., vsi priklju., 2 balkona, parkirišče, 58.500 SIT/mes., letno predplačilo. DOM NEPREMIČNINE, 22-33-00, 221-673 8148

STRAŽIŠČE v eni hiši prodamo 7 STANOVANJ, skupne površine 300 m2 po ceni 29 mio SIT(290000 DEM). ☎0609/626-810, 064/311-417 8385

BISTRICA PRI TRŽIČU - prodamo takoj vseljivo 3 ss, 80 m2, pritličje, atrij, vsi priključki, RAVNE - prodamo 3 ss, vsi priključki, pritličje, ugodno! PIA NEPREMIČNINE ☎212-719, 212-876 8829

Prodamo KRANJ 3 ss 103 m2 na Planini I v mansardi, plačilo po obrokih, izselitev v enem letu, cena 13,2 mio SIT (135.000 DEM). K 3 KERN,221-353, 222-566 fax 221-785 8898

Prodamo KRANJ 2 ss 52m 2 z vsemi priključki, v pritličju z balkonom, cena 9,9 mio SIT(102.000 DEM). K3 KERN, 221-353, 222-566, fax 221-785 8899

Oddamo 1 ss 34 m2 v Tržiču in 3 ss v Radovljici. K3 KERN 221-353, 222-566, fax 221-785 8900

KRANJ PLANINA II 2 ss, 65,60 m2/I. vsi priklj., 10,7 mio SIT (110000 DEM). DOM NEPREMIČNINE, 22-33-00, 0609/650-123 9099

ŠKOFJA LOKA Mestni trg ODDAMO v najem 3 ss mansardno stanovanje, etažno ogrevanje. ŠKOFJA LOKA za gotovino KUPIMO 3 ss na relaciji Podlubnik, Groh. nas. ali Partizanska c. PIA NEPREMIČNINE 656-030 9114

ODDAM SOBO dvema študentkama s souporabo kuhinje in kopalnice. ☎323-277 9348

PIA nepremičnine
podružnica Škofja Loka,
Kapucinski trg 13
(nad avtobusno postajo)
tel.:064/656-030, 622-318

KRANJ - v bližini avtobusne postaje ODDAM 2 sobno stanovanje, vseljivo julij 1999. ☎425-070 9351

KUPIMO Kranj 1 ss in 2ss za znane kupce z gotovino. ☎315-600 PIANOVA 9360

STRAŽIŠČE, 1 ss v hiši (36m2), 1. nad., komplet adaptirano, tel, CK, z opremo ali brez. Cena 7400.000 SIT(75000 DEM), prodamo. ☎315-600, 315-601 PIANOVA NEPREMIČNINE 9361

PLANINA, 2,5 sobno STANOVANJE, 6. nad/7, sončno, vsi priključki, prodamo ugodno. ☎315-600, 315-601 PIANOVA NEPREMIČNINE 9362

TRŽIČ, 3 ss (80 m2), 3. nad./3, potebno obnove, mirna lokacija, cena ugodna. ☎315-600, 315-601 PIANOVA NEPREMIČNINE 9363

Kupujem eno ali dvosobno stanovanje s centralno. ☎331-063, 221-761 (Svetlana) 9387

Prodamo KRANJ luksuzno obnovljeno 2,5 ss 75 m2 na Planini v 7. nad., cena 13,6 mio SIT (140.000 DEM). K3 KERN, 221-353, 222-566 fax 221-785 9400

BLED - oddam opremljeno SOBO. ☎744-108 9432

ŠORLIJEVO NASELJE - 2 sobno stanovanje, 55 m2, 4. nadstr/7, sončno, vsi priključki, prodamo. Cena po dogovoru. ☎315-600, 315-601 PIANOVA NEPREMIČNINE 9440

DOBER ZVOK
SPECIALIZIRANA AVDIO & VIDEO TRGOVINA
INTEK d.o.o. · PE Glavni trg 22 · Kranj
Delovni čas: pon.-pet. 9-13h in 15-18h, sob. 9-12h
tel. 064 368 400
VIDEOREKORDERJI - GLASBENI STOLPI
TELEVIZORJI - HI FI - GSM TELEFONI
SONY LOEWE. DENON
ROTEL Audio Analogue KIMBER KABLE
CASTLE MS JBL THULE
Ugodne cene GSM telefonov in posebne ugodnosti ob sklenitvi naročniškega razmerja SI.MOBIL do 4.maja 1999!
MOTOROLA SAMSUNG
Panasonic SIEMENS
SI.MOBIL®

Prodam 1 sobno STANOVANJE v Radovljici, pritličje stanovanjske hiše. ☎041/743-866 9446

PLANINA 2 - prodamo 2 ss + kabinet, 67 m2, vsi priključki, cena 11.2 mio SIT. FRAST nepremičninska hiša ☎415-490 9463

PLANINA 1 - prodamo 2 ss, 52 m2, svetlo, 9.2 mio SIT. FRAST - nepremičninska hiša ☎415-490 9464

PLANINA 3 - prodamo 2 ss, 63 m2, balkon, lep razgled, cena 10.5 mio SIT. FRAST - nepremičninska hiša ☎415-490 9465

PLANINA 2 - prodamo 2 ss + kabinet, 3. nadstr., 71 m2, vzdrževano, cena 120 000 DEM oz. 11.7 mio SIT. FRAST - nepremičninska hiša ☎415-490 9466

PLANINA 3 - prodamo 2 ss + kabinet, 76 m2, popolnoma prenovljeno. FRAST - nepremičninska hiša ☎415-490 9467

PLANINA 1 - prodamo 2 + 2, 95 m2, cena 140 000 DEM oz. 13,6 mio SIT. FRAST - nepremičninska hiša ☎415-490 9469

Kupimo stanovanja in manjše hiše, tudi potrebne adaptacije. FRAST - nepremičninska hiša ☎415-490 9470

Najamemo stanovanja, pripeljemo prijetne najemnike, uredimo dokumentacijo. FRAST - nepremičninska hiša ☎415-490 9471

ELEKTROMEHANIKA KOVAČ
dipl. ing. Jurij Kovač, s.p.
Žanova ulica 36, 4000 Kranj, Slovenija
tel.: 064 326 942, E-pošta: jurij.kovac@siol.net
- servis elektromotorjev in elektroagregatov
- avtoelektrika in avtoakustika
- mobilna telefonija
tel.: 041/782-831

VOZILA DELI

CITROEN AVTOODPAD rabljeni in novi rezervni deli. ODKUP AVTOMOBILOV! ☎665-050 7575

Ugodno prodam TOVORNO PRIKOLICO do 300 kg. ☎631-264 9309

Prodam OGLEDALA za vožnjo počitniške prikolice. ☎041/667-838 9420

Prodam 4 kom. AVTOGUM, letne, malo rabljene, 155/70-13 Firestone F 580, cena 15 000 SIT. Zavrl, Britof 376 ☎241-772 po 20. uri 9479

VOZILO KUPIM

ODKUP KARAMBOLIRANIH VOZIL, PREPIS, PREVOZ NA NAŠE STROŠKE. AVTO JAKŠA,S.P., 241-168, GSM 041/730-939 8865

VOZILA

ODKUP, PRODAJA VOZIL TER MOŽNA MENJAVA STARO ZA STARO! ADRIA AVTO, Škofja Loka (bivša vojašnica) ☎634-148 in 0609/632-577 4

ODKUP-PRODAJA-PREPISI-KREDITI RABLJENIH VOZIL. ☎242-600, 242-300, 041/668-283 MARK MOBIL, d.o.o. 6

MITSUBISHI CARISMA 1.6 GLXI, nov, 4 x zračna blazina, ABS, klima, el. stekla, el. ogledala, servo volan, centralno zaklepanje, ugodna cena 2.905.000 SIT (29.500 DEM). Možna menjava staro za novo. ☎061/716-221 ŠUBELJ DOMŽALE - AKCIJA! 905

MITSUBISHI LANCER 1.5 GLX, l.90,prvi lastnik, redno servisiran, registriran do 2/2000, kov. modre baarve, garažiran, lepo ohranjen, prodam. ☎061/716-221 2430

ODKUP - PRODAJA - KREDITI - PREPISI RABLJENIH VOZIL. ☎323-298, 0609/643-202 3969

GAVALA,d.o.o. GOLF gotovinski odkup, prodaja in prepis rabljenih vozil ter menjava staro za staro. ☎041/673-726, 0609/331-542, non-stop 4518

RADIO 87.7 SALOMON

ZA GORENJKE IN GORENJCE!

24 UR DOBRE GLASBE!!!

GOSTILNA LOGAR
PRENOČIŠČA
Hotemaže 3a
4205 Preddvor
Tel.: 064/431-267

NOVO! MITSUBISHI SPACE STAR 1.3 GLI, 2x zračna blazina, servo volan, elek. stekla, centralno zaklepanje, multi displey (trenutna poraba goriva, zunanja temperatura, ura...) že za 2.264.000 SIT (22.990DEM). Možna menjava staro za novo. ☎061/716-221 ŠUBELJ DOMŽALE 4973

HYUNDAI PONY 1.5 GLS, l.90, prva lstnica, reg. do 12/99, redno servisiran, serv. knjižica, radio, ura, 5 vratni, garažiran, ohranjen, ugodno prodam. ☎061/716-221 8003

HYUNDAI ACCENT 1.3 LSI, l.97, prvi lastnik, kov. srebrna barva, servisna knjižica, avtoradio, 3 vratni, garažiran, zelo lepo ohranjen, ugodno prodam ☎061/716-221 8755

HYUNDAI ACCENT 1.3 LSI, l. 95, prvi lastnik, kov. zelena barva, 38.000 km, servisna knjižica, radio Blaupunk, spojler, 5 vrat, garažiran, prodam. ☎061/716-221 8756

hitro in poceni
STROJNI TLAKI
informacije:
Tel.:061/841-846, Mob.:0609/629-514

SUBARU LEONE 1.6 DL, karavan, l. 87 in SUBARU REX 700 SDX, l.86, prodam. ☎725-474 8913

Prodam R 25 GTX, l.85, 138 KM, servo volan, CZ, elek. pomik stekel, računalnik, ozvočenje Pioneer, metalik, reg. do 8/99, tehnično brezhiben, cena 250 000 SIT. ☎744-388 8921

Prodam GOLF JXD, l.88. ☎721-218 9174

Prodam R 4 GTL, l. 12/89, lepo ohranjen. ☎224-259 9175

Prodam PASSAT VARIANT 1.9 TD GL, l. 1993. ☎736-726 9292

Prodam FORD ESCORT GHIA KARAVAN, l. 93, dobro ohranjen. ☎631-526 9293

Prodam Z 101, l. 86. ☎423-149 9297

Prodam JUGO 45, l. 89, registriran do avgusta 99, cena 140.000 SIT. ☎334-214 9304

Prodamo ŠKODO FAVORIT LX, l.93, prvi lastnik. ☎545-347 9308

Prodam FIAT TIPO 1.4 l. 91, 620.000 SIT. ☎635-163 9313

Prodam JUGO 45, l. 86, prevoženo 81000 km. ☎641-154 9316

Prodam Z 101, l.86. ☎040/229-331 9318

Prodam Z 101 GTL 55 karambolirana, cena po dogovoru. ☎725-102 9319

FORD SIERRA 2.0 GL, l.88, 1. reg. l. 89/11, 148.700km, barva rdeča, metalna, oprema standard+avtoradio, cena 490.000 SIT. ☎723-548, po 15. uri 9333

HYUNDAI PONY 1.3 GLS, l.90, PONY 1.3 LS, l.91, ACCENT 1.3 LS l.94, RENAULT 19 RT l. 92, R 5 CAMPUS l.89, R 5 FIVE l.95, CLIO 1.4 RT l.93, R 4 GTL l.88 CLIO 1.2 RN l. 95, CIMOS AX TGE l. 90, VW GOLF JXD, l. 90, GOLF JXD l. 85, OPEL VECTRA 1.6 IGL l. 92, ASCONA 1.6 D l. 85, KADETT GLSJ l.86, AUDI 100 CL l.85, LADA SAMARA l. 87, MOSKVIČ ALEKO 2141 S l. 92, FORD 1100 l. 82, SEAT MARBELLA 1.0 l. 92, ZASTAVA JUGO 55 l. 92, JUGO 55 l.89, JUGO 45 l.91, JUGO 45 l. 88. ☎634-231 9336

Prodam GOLF JGL l.80, 1.3, vozen, neregistriran, celega ali po delih. ☎312-045 od 19.-21. ure 9350

R 4 GTL, l. 90, reg. do 1/2000, 96000 km, prodam, 230.000 SIT. ☎558-824 9362

Prodam LADO KARAVAN 1300 l. 88. ☎558-371 9364

Prodam VW JETTA 1.6 JX, l. 87, rdeč, 1. lastnik za 190.000. ☎241-678 9371

MERCEDES 190 2.0 E avtomatik, l.87, dobro ohranjen, cena 4 mio SIT. ☎806-359, 041/571-960 9399

LAGUNA RT 1.8 l.95, LAGUNA 1.6 rxe 16 V l. 98 testno vozilo, ŠKODA FAVORIT l. 94, GOLF 1.3 B l.89, R 19 1.4 RT l.93, CLIO 1.2 RL, l.94. Za vsa vozila možen kredit brez pologa. Vozila so servisirana. ☎428-0011 ali 428-0012 RENAULT PREŠA,d.o.o. Cerklje 9403

R 5 CAMPUS, l.90, rdeče barve, 5 V, prodam za 380 000 SIT. ☎624-908 9410

Prodam GOLF diesel II, l.91, reg. do 3/2000, 60 000 km, prva lastnica. ☎631-320 9422

Prodam JUGO 45, rdeč, l.88/89, reg. do 4/2000, 80 000 km. ☎328-210 od 16-20 h 9423

JASNOVIDKA AIDA
IZ BIH IN PARAPSIHOLOGINJA
GALINA IZ RUSIJE
100 % NATANČNOST!
NAROČILA PO TEL.: 063 864 397

Prodam JUGO KORAL 45, l.89. ☎731-577 9430

PEUGEOT 405 karavan, l.90/91, 75 000 SIT. ☎041/529-166 9433

GOLF JX diesel, l.87, reg. do 12/99, zelo ohranjen, ugodno. Možna menjava! ☎451-170, 041/714-778 9439

Prodam JUGO 45, vinsko rdeče barve, l.91, prevoženih 90 000 km, reg. do 2/2000, cena po dogovoru. ☎211-445 9448

OPEL VECTRA 1.8 i, l.93, JUGO KORAL 45, l.88. ☎634-889 9449

RENAULT 19 CHAMADE, l.90, prvi lastnik, ugodno! ☎634-889 9450

RENAULT 5 l.89, reg. celo leto, metalna barva, ugodno! ☎634-889 9451

VW GOLF 1.3 CL, l.90, odlično ohranjen, zelo ugodno prodam. ☎634-889

VW GOLF 1,3 JXB, l.86, reg. celo leto, ugodno! ☎634-889 9453

RENAULT 5 CAMPUS, l.93 in JUGO KORAL 45, l.88. ☎634-889 9454

SERVIS AVTOMOBILSKIH IZPUŠNIH CEVI
ŽABNICA, SP. BITNJE 22
TEL.: 064/311-965

HYUNDAI H 100 2,5 D, 9 sedežev, l.96. ☎634-889 9455

MEGANE 2.0 RT, l. 96, rumene barve, usnjeni sedeži, prvi lastnik, servisna knjiga. ☎634-889 9456

HYUNDAI LANTRA 1,6 GLS, l.94, klima + ostala oprema. ☎634-889 9457

RENAULT 5 CAMPUS, l.91, 5 V, metalna barva. ☎634-889 9458

RENAULT 4 GTL, l.88, prva lastnica, nikoli poškodovan, ugodno! ☎634-889 9459

Prodam RENAULT CLIO 1,2 RN, l.94, kovinsko zelene barve, prevoženih 45 000 km, reg. do 30.04.2000, cena po dogovoru. Informacije na ☎326-421, popoldan

CITROEN XM, letnik 92, s klimo, prodam. ☎041/776-750 9484

HYUNDAI ACCENT 1.3 LSI, nov, letnik 1999, ugodna cena že od 1.393.000 SIT (14.280DEM), možna menjava staro za novo, ugoden kredit. ☎061/716-221 Šubelj Domžale 25165

HYUNDAI LANTRA 1.6 GLSI, nov model, l. 99, dvojna zračna blazina, servo volan, centralno zaklepanje, elek. paket, avtoradio, ugodna cena, 2.115.800 SIT (21.689 DEM). Možna menjava staro za novo, ugoden kredit. ☎061/716-221 Šubelj Domžale 25166

HYUNDAI COUPE, NOV, letnik 1999, zračni blazini, servo volan, centralno zaklepanje, el. paket, strešno okno, avtoradio, ugodna cena že za 2.439.500 SIT (24.998 DEM). Možna menjava staro za novo, ugoden kredit. ☎061/716-221 Šubelj Domžale 25167

TRGOVINA **Mada** JELOVČAN
GORENC 2
ŠKOFJA LOKA
tel.: 653-000

AKCIJA od 15. 4. do 1. 5.

MOKA 1/1 69,90 SIT
PHANER SOK 2 l 236 SIT
AJVAR 449 SIT
ČOKOLINO 200 g 220 SIT
ARIEL 5,40 1399 SIT
OGLJE 3kg 395 SIT

VABLJENI!

HYUNDAI JESENICE

RABLJENA VOZILA ☎863-430

1. VOLKSWAGEN GOLF JX, L87, RDEČE BARVE, STREŠNO OKNO, LITA PLATIŠČA, ŠPORTNA MASKA Z OGLATIMI LUČMI, BOČNE OBLOGE, ŠIROKI ODBIJAČI, ZADNJI SPOJLER, REG. DO 6/99, CENA 440.000 SIT
2. GOLF II JXD (DIESEL) L85/86, BELE BARVE, TROJE VRAT, REG. DO 9/99, TEHNIČNO BREZHIBEN, CENA 390.000 SIT
3. RENAULT R-5 SL, L87, MODRO SIVE BARVE, TROJNA VRATA, REGISTRIRAN DO 2/2000, CENA 260.000 SIT
4. HYUNDAI PONY 1.3 LS, L90, KOVINSKA SIVA BARVA, TROJE VRAT, REGISTRIRAN DO 10/99, CENA 350.000 SIT
5. RENAULT R5 CAMPUS, L90, RDEČE BARVE, PET VRAT, REGISTRIRAN DO 8/99, CENA 390.000 SIT
6. HYUNDAI ACCENT 1.3 LS, STAROST 13 MESECEV, TEMNO ZELENA KOVINSKA BARVA, TROJE VRAT, SAMO 13.000 KM, DVE LETI GARANCIJE, REGISTRIRAN DO 3/2000, CENA 1.250.000 SIT
7. JUGO FLORIDA 1.4, L90, BELE BARVE, REGISTRIRAN DO 11/99, CENA 250.000 SIT
8. OPEL KDAETT 1.3 S, L86, TEMNO MODRE BARVE, STREŠNO OKNO, SPOJLER, REGISTRIRAN 12 MESECEV, CENA 340.000 SIT

ZA VSA RABLJENA VOZILA MOŽEN KREDIT, MOŽNA JE TUDI MENJAVA ZA VAŠE RABLJENO VOZILO Z VAŠIM DOPLAČILOM.

HYUNDAI GALLOPER 2.5 TDI, nov, letnik 1999, servo volan, delna zapora diferencijala, deljivi zadnji sedeži, zelo ugodna cena 3.289.000 SIT (33.716 DEM). Možna menjava staro za novo, ugoden kredit. ☎061/716-221 Šubelj Domžale 26168

AG GANTAR
Bratov Praprotnik 10, NAKLO
Tel./fax:064/471-035
PRODAJA IN MONTAŽA IZPUŠNIH SISTEMOV TER AVTOMOBILSKIH BLAŽILCEV
MONROE

ZAPOSLITVE

SLOVENSKA KNJIGA ZAPOSLI VEČ ZASTOPNIKOV ZA PRIDOBIVANJE ČLANOV KNJIŽNEGA KLUBA. NUDIMO: PROVIZIJO ZA NOVE ČLANE - DODATNO PROVIZIJO ZA STARE ČLANE. ☎080-15-11 6609

Če je vaša želja po dodatnem zaslužku resnična, nas pokličite. ☎549-159,041/678-402 7640

DOBRI POGOJI ZA DELO in stimulativno provizijo, nudimo zastopnikom za prodajo japonskih medicinskih pripomočkov. ☎19-21. ure ☎563-415 8389

Vsi resni interesenti, ki imate nekaj ur prostega časa dnevno za kuvertiranje na domu, pokličite. ☎041/750-925 8724

V kolikor potrebujete redno zaposlitev, pa vas ne moti terensko delo, pokličite. ☎315-431 8787

Honorarno zaposlimo DELAVKO v kuhinji. Šifra: DOPOLDAN 8904

Iz središča Slovenije v Vaše srce
89,7MHz **Radio GEOSS** 89,7MHz
Fax 061/883-740, telefon 061/885-252, GSM 041-682-146

Vabimo vse nezaposlene, ki iščete primerno delo. Kaj potrebujete? Primerno urejen izgled, željo zaslužiti dovolj denarja, da ste stari od 18 do 50 let, da ste pripravljeni delati vsaj 8 ur dnevno, da verjamete, da je v primernem okolju vse lažje doseči. Inf. od pon. do pet. od 8-11 ☎315-380 ali 315-381 8946

Zaposlim redno ali honorarno KV KLEPARJA ali KROVCA ali fanta za priučitev. ☎241-089, 041/662-557 8964

Zaposlimo VEČ POTNIKOV za terensko prodajo. ☎226-394, po 20. uri 9014

Za delo v strežbi nujno iščemo dekle. ☎212-128, vsak dan, razen ponedeljka 9046

Takoj zaposlimo več KV ali PKV SLIKOPLESKARJEV. ☎245-340 9193

Zaposlimo mlajšega KUHARJA in NATAKARICO, lahko študentko, relacija Škofja Loka - Kranj. ☎041/789-898 9206

Zaposlimo redno ali honorarno sposobnega FANTA z lastnim kombijem ali manjšim tovornjakom. Ponudbe na P.P. 11, Kranj 9291

Zaposlimo nove ZASTOPNIKE za terensko prodajo med. pripomočkov. ☎545-446 ali 041/651-737 9298

Zaposlimo ELEKTRIKARJA-ENERGETIKA s konačno 3 ali 4 letno SŠ. ELEKTROINSTALACIJE Zabret, ☎248-000 9314

Iščemo KUHARJA ali KUHARICO za gostilno-picerijo v Škofji Loki. ☎624-925 9315

Samostojne podjetnike za vodenje prodajnih skupin na sejmih in na terenu, zaposlimo. ☎041/696-370 9323

Zaposlimo dve NATAKARICI za delo v strežbi v kavarni. ☎381-000 9328

Ste zaposleni ali upokojeni z želite dodaten zaslužek. Ponujamo vam dobro finančno priložnost za relacijo od Radovljice do Kranjske gore. ☎806-716 9334

Za oglas, ki je objavljen pod šifro, zbiramo pisne ponudbe na naslovu GORENJSKI GLAS, d.o.o., Zoisova 1, p.p. 124, 4001 Kranj s pripisom šifre.

Iščemo dekle za strežbo. Dobro plačilo. ☎226-108, 411-019 9337

Zaposlim VOZNIKA kamiona kiperja (+ delo na rovokopaču). ☎041/714-769 9347

Iščeno NATAKARICO z izkušnjami. ☎041/652-653 9381

Zaposlimo mlajšo TRGOVKO v Škofji Loki. ☎041/616-396 9404

DELO DOBI

1. GRADBENI TEHNIK
- SREDNJA IZOBRAZBA
- 5 LET DELOVNIH IZKUŠENJ NA NIZKIH GRADNJAH
- SAMOSTOJNOST PRI DELU

2. VOZNIK B.C.E. KATEGORIJE
- SREDNJA IZOBRAZBA
- 3 LETA DELOVNIH IZKUŠENJ NA KIPER PREVOZIH
- STROJNIK T.G.M. (NI POGOJ)

- DELO JE NA TERENU (GORENJSKA), NUDIMO STIMULATIVNI OD
- 6 MESECEV POSKUSNE DOBE
- REDNA ZAPOSLITEV

PRIJAVE POŠLJITE NA NASLOV: GORENJSKI GLAS, d.o.o., ZOSIOVA 1, 4000 KRANJ
POD ŠIFRA: XXX

ŽIVALI

PIŠČANCE bele za dopitanje in rjave KOKOŠI pred nesnostjo prodajamo vsak delovnik 8.-17. ure, v soboto do 13.ure. PERUTNINARSTVO MOSTE 99, pri Komendi, 0617841-471 8983

Prodam simentalca okrog 100 KG. ☎422-338 9107

KUPIM več simentalcev od 200-300 kg. ☎421-695 zvečer 9108

Prodam jagnjeta in OVNA za plemne ali zakol. ☎441-146 9109

JARKICE rjave pred nesnostjo, bele piščance za dopitanje prodam. Hraše 5, Smlednik, ☎061/627-029 9266

Prodam 120 kg težko TELICO. ☎736-387 9296

Prodam MLADIČE ZAJCEV. ☎242-686 9299

20 let
RADIO SORA
tel.:064/605-605, 624-039
http://www.radio-sora.si

Prodam TELIČKO simentalko in sivko težke 135 kg, ugodno. ☎682-229 9310

Poceni prodam 2,5 let staro brejo KRAVO in 7 let staro po teletu. ☎725-618 9311

Prodam BIKCA simentalca, težkega 100 kg. ☎310-011 9312

Prodam več črnobelih TELET. ☎040/229-331 9317

Prodamo 4 TELICE za zakol ali nadaljno rejo. ☎545-164 9320

Prodam teden dni staro TELIČKO in smrekove plohe. ☎422-689 9322

Prodam PRAŠIČE težke od 100-130 kg, domača hrana. ☎431-318 9330

Podarim KOKERŠPANJELA. ☎242-291, zvečer 9331

ZELIŠČARSTVO "PREŽLA"
predelava zdravilnih zelišč
7 rod zeliščarstva T.A. Lesce
PREŽLA SLOVENIJA
Antonija TORKAR, s.p.
Begunjska c. 23, 4248 Lesce
Tel.: 064/718-340
Nudimo več vrst mazil, oblog, kapljic, čajev in krepil za pomoč pri zdravljenju vseh vrst obolenj.

Prodam dva meseca staro TELIČKO in KRAVO po telitvi. ☎725-283 9339

PURANE, bele, za nadaljno rejo prodajamo. ☎061/841-953 9342

ODDAMO dva PSA, prikupna mešanca, stara 6 tednov. ☎316-110 Igor 9349

Prodam 16 mes. staro TELICO simentalko in suhe hrastove plohe. ☎422-059, 041/550-140 9356

Prodam PUJSKE težke od 15 do 25 kg. ☎431-416 9365

Oglaševanje na najstarejši Gorenjski radijski postaji je vredno vašega zaupanja
RADIO TRŽIČ
88,9 in 95 Mhz
marketing 064/525-600
studio 064/564-564

Prodam JAGNJETA ali meso. ☎740-104 9370

Prodam več ČEBELJIH DRUŽIN AŽ. ☎422-291 9373

PIŠČANCE domače reje prodam, žive ali očiščene. ☎491-270 9385

Prodam 110 kg težkega BIKCA simentalca. Voglje, Letališka 2, Šenčur 9386

Prodam enoletno pašno TELIČKO simentalko. ☎557-332 9388

Verjemite ali ne...
RADIO OGNJIŠČE
Planina
Krvavec 104.5 | Tinjan 91.2 | Kum 105.9 | Ajdovščina 91.2

TRGOVINA Nº 9
ZADRUŽNI DOM PRIMSKOVO
AKCIJA BRISAČE 2 kom 999 SIT

Radio Triglav
Radio Triglav Jesenice d.o.o.
Trg Toneta Čufarja 4, 4270 Jesenice
tel.:064/861-012, faks:064/861-302
GSM:041/654-064, http://www.radiotriglav.si
FREKVENCE Mhz STEREO RDS
96 GORENJSKA
89.8 Jesenice, 101.5 Bohinj
101.1 Kranjska Gora

Enomesečne bele piščance BROJLERJE po 300 SIT/kg, za nadaljno rejo, prodam. ☎245-039 9394

Prodam TELIČKO simentalko za zakol ali nadaljno rejo. ☎461-255 9407

Prodam KOKOŠI nesnice za nadaljno rejo ali zakol, cena 100 SIT. ☎632-622 9408

Prodam 2 meseca starega PSA - nemškega ovčarja. ☎874-364 9427

Prodam TELIČKO za nadaljno rejo, stara 6 tednov. ☎423-252 9431

Prodam enoletne KOKOŠI po 150 SIT. ☎620-493 9435

Prodam KRAVO po. 2. teletu: ☎685-185 9436

Prodam 2 meseca staro TELIČKO simentalko, za nadaljno rejo. ☎733-74 9438

Prodam 160 kg težko TELIČKO in 120 kg težkega BIKCA simentalca. ☎736-448

Prodamo 2.5 meseca starega BIKCA simentalca. ☎243-128 9474

Prodamo enoletne KOKOŠI nesnice za nadaljno rejo ali zakol. Cena 150 SIT/kom. ☎491-250 9480

Prodam 14 dni staro TELIČKO simentalko, od dobre krave in KRMILNO PESO. Češnjevek 5 ☎421-538 9485

Prodam BIKCA simentalca. Informacije po 15. uri na ☎211-316 9486

ŽIVALI KUPIM

TELIČKO čb pasme, kupim in prodam borove deske 25,50 mm. ☎730-523 9302

Kupim TELIČKO simentalko en teden staro. ☎423-228 9367

Kupim BIKCA ali TELIČKO simentalko, staro do 14 dni. ☎558-074 9473

99.5 MHz 100.2 MHz 104.8 MHz
RGL
studio 161 31 30
marketing 161 30 60

ZAHVALA

V 87. letu nas je zapustila teta

IVANA URBANC

Iskrena hvala sorodnikom in sosedom, ki ste z nami sočustvovali, darovali cvetje in sveče ter jo pospremili na zadnji poti. Hvala gospodu župniku za lepo opravljen pogrebni obred in sveto mašo, pevcem in pogrebni službi Jerič, posebna hvala domu Petra Uzarja Tržič.

VSI NJENI
Zalog, 22. aprila 1999

V SPOMIN

Na tvoj vrt pomlad je spet prišla in vprašala je kje si ti, a ona zajokala je zato, ker tebe ni.

Jutri, 29. aprila, mineva eno leto, odkar me je zapustila moja draga

TONČKA ISKRA

Sp. Gorje 155

A meni je ostala žalost in spomin do konca mojih dni.

JANEZ - IVAN

ZAHVALA

Ob boleči izgubi naše drage mame, stare mame in tašče

NEŽKE PETERNEL

se iskreno zahvaljujemo sorodnikom, sosedom, prijateljem in znancem za izrečena ustna in pisna sožalja, podarjeno cvetje in sveče. Zahvala g. župniku, pevcem in pogrebni službi Navček. Iskrena hvala osebju doma Petrovo Brdo. Hvala vsem, ki ste jo v tako velikem številu pospremili na njeno zadnjo pot.

VSI NJENI
Javorje, 23. aprila 1999

ZA OBJAVO OSMRTNICE ALI ZAHVALE V GORENJSKEM GLASU DOBITE OBRAZCE PRI VSEH DEŽURNIH SLUŽBAH

OBJAVA URADNIH UR IN DEŽURSTEV POGREBNIH SLUŽB

AKRIS, d.o.o., Nova vas 17, Radovljica
tel.: 733-365, Šk. Loka: 623-076,
MOBITEL: 041/631-107

POGREBNA SLUŽBA TRŽIČ
vsak dan od 7. do 15. ure
tel.: 563-190
po 15. uri, MOBITEL: 0609/629-798

KOMUNALA KRANJ - Pogrebne storitve
tel.: 064/325-771, MOBITEL: 0609/638-561

NAVČEK, d.o.o., Pogrebne storitve
tel.: 064/431-590
Tel., fax: 064/431-764, MOB.: 0609/628-940

JEKO - IN, Pogrebna služba
Blejska Dobrava
URADNE URE od 7. do 15. ure
od ponedeljka - petka, tel.: 874-222
Dežurna služba popoldan do 20. ure
tel.: 874-222, od 20. ure dalje do 6. ure zjutraj
tel.: 860-061, 860-064

POGREBNIK Dvorje
tel.: 421-424, 0609/614-528, 0609/624-685

KOMUNALA RADOVLJICA, DE BLED, REČIŠKA C. 2
telefon 743-977 in 743-576
od ponedeljka do petka od 6.00 do 14.00 ure
Dežurna služba od 14.00 ure do 6.00 ure naslednjega dne na telefonski številki 743-997 ali 733-412.

LOŠKA KOMUNALA, d.d., ŠKOFJA LOKA
Kidričeva c. 43a, 4220 Škofja Loka
od ponedeljka do petka od 7. do 14. ure,
tel.: 634-202, 0609/648-963, 041/648-963
Dežurna služba od 14. do 7. ure zjutraj naslednjega dne
0609/648-963
041/648-963
041/686-808

ZA OBJAVO OSMRTNICE ALI ZAHVALE V GORENJSKEM GLASU DOBITE OBRAZCE PRI VSEH DEŽURNIH SLUŽBAH

NOTR
NOTRANJSKI RADIO LOGATEC D.O.O
91.0 - 107.1 MHz
Logatec • Tržaška 148 • tel.:061/741 632 • fax:061/741 612

STANOVANJA

V KRANJU KUPIMO GARSONJERO ALI ENO SOBNO STANOVANJE ZA ZNANEGA KUPCA. STANING 064 242 754

KRANJ - PLANINA III prodamo 2 sobno stanovanje 62m2, C.K. Tel. I nads. za 10 mio SIT. STANING 064 242 754

PLANINA I prodamo 3 sobno stanovanje 79m2, C.K. TEL. III nads. za 12 800 000SIT . STANING 064 242 754

JESENICE na Plavžu prodamo komfortno dvosobno stanovanje 60 m2, v nižjem nadstropju, za 6.240.000 SIT. POSING 064 863 150 (www.posing.si)

JESENICE dvosobno stanovanje v večstanovanjski hiši, 49 m2, CK, prodamo za 4.743.300 SIT. POSING 064 863 150 (www.posing.si)

RADOVLJICA na Gradnikovi prodamo, komfortno, dvosobno stanovanje, z balkonom, za 7.897.500 SIT. POSING 064 863 150 (www.posing.si)

BLED na Grajski prodamo novejše dvoinpolsobno, komfortno stanovanje, 67 m2, z dvema balkonoma, za 12.577.500 SIT. POSING 064 863 150 (www.posing.si)

JESENICE- center 2: prodamo enosobno, opremljeno stanovanje z vsemi priključki, 39 m2, za 4.940.000 SIT. POSING 064 863 150 (www.posing.si)

NA RELACIJI MOJSTRANA, JESENICE, RADOVLJICA, BLED KUPIMO VEČ STANOVANJ RAZLIČNIH VELIKOSTI ! TEL.: 064 86 39 77

KRANJ PLANINA I opremljena garsonjera, 28 m2, nižje nad., balkon, prodamo! POSING 064 224 210 (www.posing.si)

KRANJ PLANINA III dvoinpolsobno stanovanje, 74 m2, popolnoma obnovljeno, z balkonom, kuhinja v ceni, in dvosobno, 62 m2, komfortno, takoj vseljivo prodamo ! POSING 064 222 076 (www.posing.si)

GOLNIK trosobno stanovanje, 85 m2, popolnoma adaptirano, takoj vseljivo, pritličje, prodamo ! POSING 064 224 210 (www.posing.si)

TRŽIČ prodamo dvosobno stanovanje, 61 m2, za 7.800.000 SIT in trosobno, 85 m2, pritl., komfortno, z balkonom, cena po dogovoru. POSING 064 222 076 (www.posing.si)

KRANJ PLANINA I prodamo trosobno stanovanje, 86 m2, dva balkona, vsi priključki, za 11.700.000 SIT. POSING 064 224 210 (www.posing.si)

GARSONJERO IN ENOSOBNO STANOVANJE V KRANJU ALI ŠKOFJI LOKI TAKOJ NAJAMEMO. 064 227 202 (e-mail; posing_doo@hotmail.com)

GARSONJERO ALI MANJŠE ENOSOBNO STANOVANJE V KRANJU TAKOJ KUPIMO, NUJNO ! TEL.: 064 227 202 (e- mail; posing_doo@hotmail.com)

ŠKOFJA LOKA PODLUBNIK ALI BISTRICA PRI TRŽIČU TAKOJ KUPIMO STANOVANJE ZA GOTOVINO. TEL.: 064 227 202 (e- mail; posing_doo@hotmail.com)

DVO ALI TROSOBNO STANOVANJE V ŠKOFJA LOKI KUPIMO. TEL.: 064 227 202 (e- mail; posing_doo@hotmail.com)

KRANJ: Za naše znane kupce in za naše potrebe takoj kupimo na območju Planine, Šorlijevega naselja in Zlatega Polja več enosobnih , dvosobnih in trisobnih stanovanj ter garsonjer. Plačilo z gotovino!!! GS 5 STANIČ k.d. Tel./Fax.:064/362-150, 362-155, 703-320, 703-321 E-mail:INFO@GS-5-STANIC.SI, WWW.GS-5-STANIC.SI

RADOVLJICA: V Radovljici in okolici za naše znane kupce takoj kupimo 5 enosobnih, 10 dvosobnih in 9 trisobnih stanovanj ter garsonjere. Plačilo z gotovino! GS 5 STANIČ k.d. Tel./Fax.:064/362-150, 362-155, 703-320, 703-321 E-mail:INFO@GS-5-STANIC.SI, WWW.GS-5-STANIC.SI

ŠKOFJA LOKA: Takoj kupimo za naše znane kupce in za naše potrebe več enosobnih, dvosobnih in trisobnih stanovanj na območje Škofje loke in okolice. Plačilo z gotovino!! GS 5 STANIČ k.d. Tel./Fax.:064/362-150, 362-155, 703-320, 703-321 E-mail:INFO@GS-5- STANIC.SI, WWW.GS-5-STANIC.SI

JESENICE: Takoj kupimo za naše znane kupce 10 enosobnih, 10 dvosobnih, 15 trisobnih stanovanj na Jesenicah in okolici. Plačilo z gotovino! GS 5 STANIČ k.d. Tel./Fax.:064/362- 150, 362-155, 703-320, 703-321 E-mail:INFO @GS-5-STANIC.SI, WWW.GS-5-STANIC.SI

TRŽIČ: Za naše znane kupce in za naše potrebe kupimo več garsonjer, enosobnih, dvosobnih in trisobnih stanovanj. Plačilo z gotovino!! GS 5 STANIČ k.d. Tel./Fax.:064/362-150, 362-155, 703-320, 703-321 E-mail:INFO@GS-5-STANIC.SI, WWW.GS-5-STANIC.SI

BOHINJSKA BISTRICA: prodamo takoj vseljivo, opremljeno garsonjero v izmeri 23,80m2, z balkonom, SATTV, CK. Vredno ogleda. Cena zelo ugodna. (šifra P239/99) GS 5 STANIČ k.d. Tel./Fax.:064/362-150, 362-155, 703-320, 703-321 E-mail: INFO@GS-5- STANIC.SI, WWW.GS-5-STANIC.SI

KRANJ-PLANINA II. : Prodamo takoj vseljivo dvosobno stanovanje v izmeri 65,60m2, v I. nadstropju stanovanjskega bloka, z balkonom, CK, SATTV, telefonom. Priporočamo ogled. Cena:10.758.000,00 SIT (110.000 DEM). (šifra P240/99) GS 5 STANIČ k.d. Tel./Fax.:064/362-150, 362-155, 703-320, 703-321 E-mail: INFO@GS-5-STANIC.SI, WWW.GS-5-STANIC.SI

GOLNIK: Prodamo takoj vseljivo, obnovljeno trisobno stanovanje v izmeri 85,40m2, v pritličju stanovanjskega bloka, na ugodni legi, balkon, telefon, CK.Priporočamo ogled! Cena: 12.285.000,00 SIT (126.000 DEM).(šifra P227/99) GS 5 STANIČ k.d. Tel./Fax.:064/362-150, 362-155, 703-320, 703-321 E-mail: INFO@GS-5-STANIC.SI, WWW.GS-5-STANIC.SI

GORENJSKI KABEL®
ŽIROVNICA

Cesta na Klanec 3a, 4000 Kranj
tel./fax: 064/ 324-465
Delovni čas: 8.00 - 12.00 in 15.00 - 17.30 ure, torek, sreda - popoldan zaprto; petek 8.00 - 12.00 in 14.00 - 16.00 ure; sobota zaprto

POSESTI

KRANJ - OREHEK prodamo enodružinsko hišo (v dvojčku) 160m2 stan. površine, C.K. TEL. na parceli 450m2 za 24.600.000 SIT. STANING 064 242 754

RADOVLJICA -PREDTRG prodamo novo(2leti) visoko pritličnо hišo 11x7,5m lepo izdelana na sončni parceli 500m2(lahko dvodružinska). STANING 064 242 754

STRAŽIŠČE prodamo novejšo eno nadstropno hišo 2x 100m2 + izdelana mansarda na parceli 650m2 ob zelenem pasu . STANING 064 242 754

GOLNIK prodamo zazidljivo komunalno urejeno parcelo 1600m2 na njej je lepa brunarica, za 9,8 mio SIT. STANING 064 242 754

NAD PODLJUBELJEM prodamo sončno vikend parcelo 300m2 z gradbenim dovoljenjem za 1,8 mio SIT. STANING 064 242 754

KRANJ ALI OKOLICA KRANJA KUPIMO ZAZIDLJIVO PARCELO ALI STAREJŠO HIŠO. STANING 064 242 754

TRŽIČ LEŠE starejša vikend hiša, nova inštalacija, CK, adaptirana, 1500 m2 parcele prodamo ! POSING 064 222 076 (www.posing.si)

PREDDVOR OKOLICA prodamo zazidljivo parcelo 1527 m2, z vsemi priključki, za 7.444.125 SIT. POSING 064 224 210 (www.posing.si)

TRŽIČ CENTER starejšo meščansko hišo 180 m2 stan. površine in 72 m2 lokala, prodamo. POSING 064 222 076 (www.posing.si)

ENODRUŽINSKO HIŠO, LAHKO TUDI V GRADBENI FAZI, KUPIMO V ŠKOFJA LOKI, KRANJU, MEDVODAH ALI VODICAH. TEL.: 064 227 202 (e- mail; posing _doo@hotmail.com)

GORENJSKA: Na območju celotne Gorenjske najamemo za naše znane stranke in za naše potrebe 15 garsonjer, 20 enosobnih, 10 dvosobnih in 8 trisobnih stanovanj. GS 5 STANIČ k.d. Tel./Fax.:064/362-150, 362-155, 703-320, 703-321 E-mail:INFO@GS-5- STANIC.SI, WWW.GS-5-STANIC.SI

GORENJSKA: Za naše znane stranke takoj kupimo več enodružinskih in dvodružinski stanovanjskih hiš s pripadajočim zemljiščem na ugodnih lokacijah. Plačilo z gotovino!! GS 5 STANIČ k.d. Tel./Fax.:064/362-150,362-155, 703-320, 703-321E-mail:INFO@GS-5- STANIC.SI, WWW.GS-5-STANIC.SI

GORENJSKA: Za naše stranke in za naše potrebe kupimo več zazidljivih parcel, različnih velikosti, za nadomestno gradnjo, kmetijskih zemljišč. Plačilo z gotovino! GS 5 STANIČ k.d. Tel./Fax.:064/362-150, 362-155, 703-320, 703-321 E-mail:INFO@GS-5-STANIC.SI, WWW.GS-5-STANIC.SI

GORENJSKA: Za naše znane stranke, kupimo in najamemo na območju celotne Gorenjske več poslovnih prostorov za različne poslovne dejavnosti, na frekventnih lokacijah. Plačilo z gotovino! GS 5 STANIČ k.d. Tel./Fax.:064/362-150, 362-155, 703-320, 703-321 E-mail:INFO@GS-5-STANIC.SI, WWW.GS-5-STANIC.SI

GORENJSKA: Za naše stranke in za naše potrebe kupimo več vikendov in stavbnih zemljišč na različnih lokacijah! Plačilo z gotovino!! GS 5 STANIČ k.d. Tel./Fax.:064/362- 150, 362-155, 703-320, 703-321 E-mail:INFO@GS-5-STANIC.SI, WWW.GS-5-STANIC.SI

Radio Triglav
96 GORENJSKA
89.8 Jesenice, 101.5 Bohinj
101.1 Kranjska Gora

BLED-ZASIP: Prodamo eno lepših stanovanjskih hiš, v skupni izmeri 290m2, ki stoji na parceli 913m2, na izredno ugodni in sončni legi, CK, terasa, 3 balkoni. Cena po dogovoru. (šifra P61/99) GS 5 STANIČ k.d. Tel./Fax.:064/362-150, 362-155, 703-320, 703-321 E-mail: INFO GS-5-STANIC.SI, WWW.GS-5-STANIC.SI

PREDDVOR-OKOLICA: Prodamo enodružinsko, izredno prostorno in, samostojno stanovanjsko hišo, v izmeri 9,8x11,8m, ki stoji na sončni in ravni parceli, z vsemi priključki in dvema balkonoma. Cena: 35.890.000,00SIT(370.000 DEM). (šifra P137/99) GS 5 STANIČ k.d. Tel./Fax.:064/362-150, 362-155, 703-320, 703-321 E-mail: INFO@GS-5- STANIC.SI, WWW.GS-5-STANIC.SI

LOKALI

ŠK. LOKA prodamo trgovsko- storitveni objekt na izjemni lokaciji objekt je adaptiran s C.K.TEL.alarmom in parkiriščem. STANING 064 242 754

POP TV

News PUB
Maistrov trg 6, Kranj

Desperados in zlato v četrtkovem Newsu

Desperados je sicer neka zadeva z ameriškega divjega zahoda, prav tistega, na katerem so v prejšnjem stoletju tudi zlatokopi poskušali svojo srečo.

V News pubu je drugače, Desperados je pijača (o partyu, ki se bo zgodil ta četrtek, glej nekaj vrstic nižje), zlat prstan pa v popcornu dobijo trije obiskovalci četrtkovega večera v News pubu. Četrtek pa se bo pravzaprav začel že danes, v sredo, ko bo promocija Jack Daniels whiskeya. Sicer pa **ČE SI JACK, PRIDI NA ZABAVO IN DOKAŽI**. Seveda pa se v News pubu (za vse, ki še ne veste, na Maistrovem trgu v Kranju) lahko srečate tudi z **vročo ponudbo**, ki izgleda takole: **J&B Cola (300 sitov), Smirnoff Juice (250 sitov) in Baileys s kavo (450 sitov)**.

Daewoo Matiz je glavni zadetek (beri greatest hit) velikega nagradnega žrebanja, ki v sodelovanju **News puba** in generalnega sponzorja firme **Panadria** poteka od 1. marca do 28. avgusta. Kako boste sodelovali? ***Kupon, ki ga boste dobili, če boste v News pubu naročili pijačo, bodisi alkoholno, bodisi brezalkoholno, ali pa kavo, boste izpolnili in ga odvrgli v žrebalni boben. Vsak četrtek zvečer bodo v News pubu izžrebali deset finalistov, ki se bodo koncem avgusta uvrstili v finalno žrebanje, prejeli pa bodo tudi praktične nagrade.***

Desetka za finale

V četrtek, 24. aprila, je bila na **Smirnoff partyju** v News pubu izžrebana naslednja deseterica finalistov, ki so vsi po vrsti prejeli tudi praktične nagrade sponzorja Smirnoff:

Jože Kožuh, Kranj,
Lidija Leban, Križe,
Janez Zaman, Tržič,
Dakaj Jamir, Kranj,
Uroš Rakovec, Besnica,
Bahtijari Zulfikar, Kranj,
Marko Jazbec, Kranj,
Dino Rekovič, Železniki,
Petra Dolinar, Kranj
Neja Osredkar, Škofja Loka;

Jo. Tudi ta četrtek, 29. aprila, se bo žrebalo, zato le vskočite v News pub, mogoče boste izžrebani prav vi. Vsi finalisti bodo obveščeni tudi po pošti. Tokrat je na vrsti **Desperados party**, spet bo izžrebana deseterica, za to pa bo poskrbela **Tea Skarza**, miss Slovenije '91. Nagrade družijo se rade. Kdaj in kje? Seveda, **četrtek je dan za News pub**.

Si Jack, Desperado,
si želiš zlato ali pa vse skupaj... News pub torej!

IZLETNIŠKI KAŽIPOT GORENJSKEGA GLASA IN RADIA TRŽIČ
GORENJSKI GLAS
RADIO
NOVO!!!
PRIPRAVA IN DOSTAVA HRANE NA DOM
340-440 * 340 441
od 8.30 do 22.00
sobota, nedelja, prazniki
od 11.00 do 22.00
PRIPRAVA HRANE TITANIK.d 1998
340 440 & 340 441
DOBRE JEDI ZA LAČNE LJUDI
Nudimo vam vse vrste pizz, solate, zrezke, piščanca, ribe, ocvrte sire z različnimi prilogami, testenine, kosila, sladice.

RADIO KRANJ 97.3 FM STEREO
PRELEPA GORENJSKA - KVIZ
OD PONEDELJKA DO PETKA 8.40
RADIO KRANJ 97.3 FM STEREO

SREDA:
9.20 GOST V STUDIU ŽUPAN MESTNE OBČINE KRANJ MOHOR BOGATAJ

16.10 VARUJMO ZDRAVJE - SPOMLADANSKE ALERGIJE IN ZDRAVLJENJE
Gost: spec. alergolog. dr. Mitja Košnik

97.3 FM
WWW: HTTP://www.radio-kranj.si
E-mail: info@radio-kranj.si

ČETRTEK:
PARNAS - kulturni program

NE POZABITE
POKLICATI 090 91 31

Proizvajalec pisarniških pripomočkov ESSELTE
Vodilni v svetu in Sloveniji - skupaj z
NORTH SOUTH
Struževo 3, Kranj Tel.: 064/211-525

OD TORKA DO PETKA

bo dežurna novinarka

Renata Škrjanc
telefon: 064/223-111
mobitel:0609/643-014

VI
pokličite, sporočite, predlagajte...
MI
bomo pisali

Halo, GORENJSKI GLAS!

Kranj, 28. aprila - "Prava sramota za Kranj, za stanovalce pa nadloga, ki zagotovo ne spada tja, kjer je že leta. Promet je čedalje večji in vedno več je tudi avtobusov, ki se pogosto, še zlasti pa ob dnevnih konicah, ustavljajo kar na cesti, saj na postaji za vse ni prostora. Bližnji stanovalci smo se hrupa že navadili, kajti druge izbire nimamo, okna pa je bolje pustiti zaprta, saj je izpušnih plinov, da bi jih človek lahko "rezal"," nam je v telefonskem pogovoru ogorčeno pripovedovala Kranjčanka M. P. in ob tem odgovornim postavila vprašanje, kako je mogoče, da v vseh teh letih občina in prevozniško podjetje nista ničesar ukrenila, da bi avtobusno postajo prestavila na drugo, primernejšo lokacijo, kjer bi bilo tudi več prostora, kot ga ima na voljo sedaj. Po njenih besedah je bilo pripravljenih kar nekaj predlogov in tudi načrti njene preselitve so bili že pripravljeni, pa je na žalost pri tem tudi ostalo, postaja je še vedno med hišami in stanovanjskimi bloki. "Večina je nad njeno preselitvijo že obupala, bi pa odgovorni v mestu, ki se razglaša za gorenjsko prestolnico in Prešernovo mesto, morali poskrbeti tudi za avtobusno postajo, ki je nenazadnje kraj prvega vtisa za marsikaterega turista in ostale obiskovalce," je še dodala omenjena Kranjčanka. • **R. Š.**

GORENJSKA ON LINE: www.media-art.si

Lovski zgled ob koncu tedna

Naravi so kradli smeti

Čistilna akcija je potekala povsod po Sloveniji, ponekod na Gorenjskem pa je bila tokrat že drugič letos.

Kranj, 26. aprila - Lovska zveza Slovenije je pripravila ob koncu tedna veliko vseslovensko čistilno akcijo, v kateri je sodelovalo več kot 400 lovskih družin. Pridružili pa so se tudi šolarji in člani različnih društev.

Jože Guzelj, starešina LD Bled.

Marsikje, tudi na Gorenjskem, so se v akcijo vključile tudi komunalne službe, ki bodo poskrbele za odvoz kosovnih odpadkov. Tako rekoč vse lovske družine na Gorenjskem, nekatere so sicer akcijo organizirale že pred tednom ali štirinajstimi dnevi, so bile letos v akciji Naravi krademo smeti.

V Lovski družini Bled je akcija potekala v soboto v šestih sektorjih, le v gorjanskem sektorju jo bodo organizirali v torek, ker je bil konec tedna v Gorjah Jurjev semenj. Starešina Lovske družine Bled **Jože Guzelj** je bil v nedeljo zadovoljen.

"Od 78 članov družine se je včerajšnje akcije udeležilo 62 lovcev. V šestih sektorjih oziroma na območju petih krajevnih skupnosti (Blejska Dobrava, Zasip, Bled, Bohinjska Bela in Gorje) smo nabrali 63 vreč ali kakšnih 40 kubičnih metrov smeti. Kosovne odpadke, ki jih bo odpeljala komunala, pa smo pripravili na pet deponij. Mislim, da je bila to uspešna in, upam, tudi vsaj malo vzgojna akcija."

Obsežno akcijo so imeli tudi lovci LD Jezersko, ki so se tokrat lotili čiščenja velikih kosovnih odpadkov. "Pospravili" so več napol zasutih avtomobilov, pobrali jeklenice in naložili skoraj tonó težko gosenico buldožerja, ki je bila pozabljena v gozdu. Ničkoliko pa je bilo plastične embalaže, posod za olje, gorivo in druge.

Lovci LD Jezersko pa so ob akciji Lovske zveze Slovenije ocenili, da je takšna akcija vsekakor pomembna, vendar njihova družina tovrstne akcije organizira že leta in leta. Bolj negotovo pa je, da je takšna akcija za celo Slovenijo na isti dan. Tokrat je marsikje namreč niso mogli izvesti, ker sta podrast in zelenje odpadke že prekrila. Sicer pa bo naslednja podobna akcija organizirana pod naslovom naravovarstveno botanični dan s pohodom konec junija na Kališče.

• **A. Žalar**

Kar nekaj avtomobilov so pospravili lovci LD Jezersko.

POOBLAŠČENI PRODAJALEC
SI.MOBIL
AVAS d.o.o., Britof 135
064/340-400, 040/410-730
GSM SIEMENS C10
SAMO 24.700 + PD

Vse poti vodijo k cvetju v Volčji potok

V Arboretumu v Volčjem Potoku so v soboto odprli razstavo tulipanov in drugega cvetja. Do 2. maja bodo v Arboretumu ob sejmu tudi različna srečanja in prireditve.

Volčji Potok, 28. aprila - V soboto so se začeli dnevi, ki bodo do 2. maja privabljali številne obiskovalce iz cele Slovenije v Arboretum v Volčjem Potoku. Ob dveh milijonih tulipanov, ki so zacveteli v parku, pa bodo tudi različna srečanja in prireditve.

Letos so predstavili tudi 14 vrtov iz evropskih mest. Sto cvetličarjev se predstavlja s šopki iz rezanega cvetja. Predstavljajo pa se tudi vrtnarji z novimi vrstami in sortami balkonskega cvetja ter enoletnic. Bogat izbor in razgled okrasnih rastlin nudijo tudi drevesničarji. Rastline so primerne za ureditev hišnih vrtov, parkov in korit. Med ogledom pa lahko obiskovalci, ki jih je bilo že v prvih dneh več tisoč, nakupijo tudi različno opremo za vrt na vrtnarskem sejmu.

Vsak dan se v Arboretumu predstavljajo tudi občine iz okoliških predelov, minuli in prihodnji vikend pa so na programu tudi konjeniške prireditve. Včeraj, 27. aprila, pa smo se v okviru gorenjskega dneva z Gorenjskim glasom v Arboretumu srečali tudi s pihalnimi orkestri. • **A. Ž.**

GBD
Gorenjska borzno posredniška družba d.d.
ŽELITE KUPITI ALI PRODATI DELNICE?
NISTE ZADOVOLJNI Z OBRESTMI V BANKAH?
BI RADI OPLEMENITILI VAŠE PRIHRANKE?
Obiščete nas lahko vsak delovnik od 7. do 19. ure.
NAREDITE KORAK Z NAMI-
korak naprej
Koroška 33, Kranj
tel.:380-10-15, 380-10-16

Začetek gradnje poslovno-proizvodnega objekta

Britof, 28. aprila - Minuli petek popoldne so Arvajevi, znani gostinci in mesarji ob sedanjih poslovnih prostorih v Britofu položili temeljni kamen novega, dobrih 6000 kvadratnih metrov velikega poslovno-proizvodnega objekta, kamor bodo v celoti preselili proizvodno dejavnost, ki je že zdavnaj prerasla zmogljivosti dosedanjih, 200 kvadratnih metrov velikih prostorov. Moderna tehnologija in čedalje večji obseg dela zahtevata boljše in večje prostore, saj na dan predelajo okoli dve toni proizvodov, večji prostori pa bodo proizvodnjo povečali za trikrat, zaposlenim pa omogočili boljše pogoje dela. Načrte obsežne novogradnje je pripravilo murskosoboško podjetje Seping, gradbena dela bo opravilo škofjeloško podjetje Tehnik, po besedah Ivice Arvaj naj bi bil objekt pod streho do konca letošnjega leta, v nove prostore pa naj bi se preselili prihodnje leto. • **R. Škrjanc, foto: T. Dokl**

G.G.

Župan Čebulj in kasaške dirke

*Politični nasprotniki **Franca Čebulja,** cerkljanskega župana in poslanca v Državnem zboru, bodo spet imeli kup pripomb, ko bodo tole brali. A dogodek zasluži pozornost: minulo nedeljo je Konjeniški klub Triglav Bled na hipodromu Lesce odlično organiziral konjeniško prireditev z osmimi kasaškimi dirkami in na šesti dirki je Franc Čebulj podelil pokal zmagovalcu **Marjanu Tramšku** iz Ljutomera s **konjem Astor Law.***

*Ostali župani in poslanci se zdaj sprašujejo, zakaj je ravno Čebulj imel ta privilegij. Če bi na konjeniški prireditvi v Lescah poslušali **Staneta Werboleta,** strokovnega komentatorja prireditve, bi izvedeli, da je bil Franc Čebulj več kot pet let uspešen voznik na kasaških prireditvah ter je dosegel kar nekaj imenitnih rezultatov.*

A to še ni vse: v Konjeniškem klubu Triglav Bled upajo na to, da bodo tudi pri nas slejkoprej dovoljene konjske stave in bodo zaradi njih konjeniške prireditve za obiskovalce še bolj zanimive. Zato so prisotnost Franca Čebulja na nedeljski prireditvi izkoristili tudi za razgovor na to temo.

RADIO SALOMON 87.7
ZA GORENJKE IN GORENJCE!
marketing: 04!/77-20-20
24 UR DOBRE GLASBE!!!

JAKA POKORA

Hidrometeorološki zavod Republike Slovenije

VREMENSKA NAPOVED za GORENJSKO

V sredo in četrtek bo prevladovalo sončno vreme.

DAN	SREDA	ČETRTEK
VREME		
T min / T max	6 / 19	7 / 21