2000
Z najlepšimi željami v novo tisočletje
Gorenjska Banka
Banka s poslubom

Coming center
Kranj, Bleiweisova 14, tel.: 064 212-274

MENJALNICE WILFAN
Kranj, Jesenice, Radovljica, Tržič
tel.:360-260

PROBANKA
PE KRANJ - tel.: 064/380-160
Kranj, koroška 2, (Stara pošta)

GORENJSKI GLAS®
GORENJSKA 1900 - 2000
Leto LII - ISSN 0352 - 6666 - št. 103 - CENA 140 SIT (10 HRK)
Kranj, torek, 28. decembra 1999

Družini Volc in Makše ob planinskem domu Tromeja postavili jaslice v naravni velikosti

Jaslice na tromeji

Figure v naravni velikosti so oblečene v značilno rateško nošo, ki obuja preteklost oblačilne kulture v Ratečah. Za vzdušje zavrtijo ljudske koledniške pesmi.

STRAN 6

Korak pred drugimi

Tržičani že pišejo leto 2000

Tržičani silvestrovali prvi na svetu. Praznovanja na prostem se je na vrhuncu, torej okrog polnoči, udeležilo med 3 in 4 tisoč ljudi.

Tržič, 28. decembra - Na tržiškem silvestrovanju v soboto zvečer je rajalo staro in mlado. Organizator, občina Tržič, je pripravila zanimiv program, poskrbela pa je tudi za brezplačni šampanjec, ki so ga točili gostinci, ki so na prizorišču dogajanja imeli svoje stojnice.

STRAN 11

Inšpektor za promet prepovedal obratovanje, ker nihalka ni imela obratovalnega dovoljenja

Nihalka na Vogel vozila le en dan

Direktor Žičnic Vogel pravi, da kaže dobro in da bodo nihalko v kratkem vendarle tudi uradno lahko pognali - Prijava sodniku za prekrške

STRAN 4

Preoblikovanje Komunale Kranj

Kranj, 28. decembra - Župani občin, nastalih iz nekdanje skupne občine Kranj, Miroslav Zadnikar (Preddvor), Milan Kocjan (Jezersko), Mohor Bogataj (Kranj), Janez Štular (Naklo), Franc Čebulj (Cerklje) in Franc Kern (Šenčur) so minuli četrtek na Šmarjetni gori podpisali odlok o statusnem preoblikovanju Javnega podjetja Komunala Kranj, d.o.o., v Komunalo Kranj, javno podjetje, d.o.o.. Z novim odlokom so se določili lastniški deleži posameznih občin v javnem podjetju, upravne in nadzorne pravice idr.. • S. Š.

Knorr

V Kranju so pripravili božični turnir malčkov

Prvič turnir v Sipijev spomin

STRAN 19

V Domelu so imeli zadnje mesece zelo veliko dela

Rekordno leto za Domel

Zaradi obilice dela so zaposlili 50 novih sodelavcev in v Domelu je tako sedaj 869 zaposlenih.

STRAN 7

9 770352 666018
VB LEASING
Vaš leasing partner na Gorenjskem
SREČNO 2000!

Zadnja letošnja številka
GORENJSKEGA GLASA
bo izšla v četrtek, 30. decembra

RADIO
88,4 MHz
POSLOVNI VAL
Z Vami vsak dan
od 05. do 09.
in od 15. do 21. ure

Praznična Slovenija

Devet let po plebiscitu

Osrednja slovesnost je bila že pretekli teden v Cankarjevem domu, številne slovesnosti pa so bile na praznični dan, 26. decembra.

Ljubljana, 28. decembra - Pretekli teden je bila najprej slovesna seja državnega zbora. Zvečer pa je bila osrednja svečanost v Cankarjevem domu, na kateri je govoril **predsednik vlade dr. Janez Drnovšek.** Med drugim je dejal:

"Vendar takrat, pred devetimi leti, pred plebiscitom o samostojnosti, nismo vedeli, kako se bodo stvari razvijale v prihodnosti; kakšen bo dan na prelomu novega desetletja, stoletja, tisočletja. Perspektiva je bila zastrta, veliko je bilo nevarnosti, nismo vedeli, ali se bomo uspeli brez katastrofe, brez velike vojne prebiti v svojo samostojnost, ali pa nam bodo to na silo preprečili. Prevevali so nas mešani občutki, pogum se je mešal s previdnostjo. In vendar smo vedeli: če gremo naprej, je možnost za uspeh, za prihodnost, za Slovenijo. Če ostanemo na mestu, nas bo zgodovina spet premetavala zaradi dejanj in odločitev drugih narodov in politikov."

26. december, dan samostojnosti, v spomin na dan pred devetimi leti, ko je takratna skupščina razglasila rezultate plebiscita tri dni prej (udeležilo se ga je 93,2 odstotka volilnih upravičencev, za samostojno Slovenijo pa jih je glasovalo 88,2 odstotka), pa redno **praznujejo pri Sv. Jakobu nad Medvodami.** Leta 1990 je množica tu slavila izide glasovanja na referendumu, srečanja pa se ponavljajo iz leta v leto. Letos je bil osrednji govornik predsednik prve slovenske vlade Lojze Peterle. Med drugim je dejal, da se Slovenija ne razvija po pričakovanjih in da bo razvoj spet treba spraviti v pravo smer. • **J. Košnjek**

"Začasno" financiranje države

Ljubljana, 28. decembra - Ker proračuna za leto 2000 državni zbor še ni sprejel, je vlada pretekli teden sprejela uredbo o začasnem financiranju proračunskih potreb v prvih treh mesecih prihodnjega leta. Odhodki ne smejo preseči 203 milijard tolarjev, kar je petina proračuna, predvidenega za leto 2000.

Vlada je že obravnavala dopolnila k predlogu prihodnjega proračuna. Nekaj več denarja naj bi dobili graditelji avtocest. Po 15 milijonov tolarjev dodatnega denarja naj bi dobili italijanska in madžarska narodnostna skupnost v Sloveniji, Slovenska tiskovna agencija pa naj bi dobila še dodatnih 50 milijonov tolarjev. Zadovoljni naj bi bili tudi v zdravstvu. Vlada je predlagala dodatnih 245 milijonov za opremo v zdravstvu in dodatnih 400 milijonov tolarjev za gradnjo Pediatrične klinike v Ljubljani. Nekaj več denarja predlaga vlada tudi za pravosodne organe in za sklad za malo gospodarstvo. K predlogu proračuna je bilo vloženih skoraj 300 dopolnil. Če bi jim ugodili, bi moral biti proračun višji še za 100 milijard. • **J.K.**

Brez ministrskih zamenjav

Ljubljana, 28. decembra - V četrtek se je sestal vrh vladne koalicije. Kot je povedal predsednik Liberalne demokracije Slovenije in predsednik vlade dr. Janez Drnovšek, tokrat ne bodo obravnavali kadrovskih vprašanj. Na dnevnem redu bodo problemi, ki jih mora rešiti koalicija v prihodnjem letu: proračun, končanje začetih projektov, prilagajanje naše zakonodaje evropski in volitve. Kadrovska vprašanja v tem trenutku niso najbolj pomembna. Dr. Drnovšek je povedal, da sam ne bo predlagal zamenjav. Morebitni odstopi ministrov pa so njihova osebna zadeva, je dejal premier in tako zavrnil namige, da namerava zamenjati ministra za zdravstvo dr. Marjana Jereba in zunanjega ministra dr. Borisa Frleca. - • **J. K.**

Januarja dve seji

Ljubljana, 28. decembra - Kar nekaj točk dnevnega reda decembrske redne in izredne seje so prenesli na januar, ko naj bi bili dve seji: redna in izredna. Izredna seja naj bi se začela 18. januarja in trajala tri dni, na njej pa naj bi sprejeli proračun za leto 2000. Po izredni seji, predvidoma 21. januarja, pa naj bi se začela redna seja. Na njej naj bi med drugim razpravljali tudi o volilni zakonodaji in o ratifikaciji spornega sporazuma o maloobmejnem sodelovanju med Slovenijo in Hrvaško.

GORENJSKA ON LINE: www.media-art.si

MIŠO, s.p.
C. Staneta Žagarja 44
4000 KRANJ
tel.: 326-612
0609/641-034
041/681-510

Vsem stankam in poslovnim partnerjem želimo vesele praznike, v prihajajočem letu 2000 pa mnogo sreče in obilo poslovnih uspehov.

Društvo upokojencev Kranj
Tomšičeva 4
4000 Kranj

DRUŠTVO UPOKOJENCEV KRANJ VOŠČI VSEM SVOJIM UPOKOJENKAM IN UPOKOJENCEM OBILO SREČE IN ZDRAVJA V LETU 2000.

IZ SLOVENSKEGA PARLAMENTA

Uspešno in zahtevno leto državnega zbora

Olajšave za davčne dolžnike

Državni zbor je na zadnji letošnji seji sprejel zakon o načinu poravnave dospelih neplačanih obveznih dajatev. Teh je za okrog 100 milijard tolarjev. Največ dolga je pri prispevkih za socialno varnost.

Ljubljana, 28. decembra - Zakon ni nekaj novega. Mnoge evropske države so to že storile, ko so spoznale, da je dolg do države in njenih blagajn hudo narasel in ni bilo možnosti za poravnavo.

Finančno ministrstvo je v predlogu za sprejem zakona upoštevalo **podatke z 31. avgusta letos,** ki sta jih posredovali Davčna uprava Republike Slovenije in Carinska uprava republike Slovenije. Davčna uprava pobira tudi obvezne prispevke za pokojninsko in invalidsko zavarovanje in obvezne prispevke za zdravstveno zavarovanje. Konec letošnjega avgusta je okrog 50.000 davčnih zavezancev, fizičnih in pravnih oseb, dolgovalo državi, pokojninski in zdravstveni blagajni 99,8 milijarde tolarjev, kar pomeni že 7,2 odstotka vseh prihodkov v bilanci državnega proračuna, proračuna občin, pokojninsko invalidskega in obveznega zdravstvenega zavarovanja. Največ dolga se je nabralo pri plačevanju prispevkov za socialno varnost, pri plačevanju davka na blago in storitve, pri plačevanju davka na dohodek in dobiček, pri davku na premoženje in drugih davčnih in nedavčnih prihodkih. Fizične osebe imajo 43,5 milijarde dolga, pravne 24,5 milijarde, 25,7 milijarde pa je tako imenovanega dolga v zabilančni evidenci. To so primeri, v katerih je davčni organ izčrpal možnosti prisilne izterjave iz premičnega premoženja in je možnost le še izterjava iz dolžnikovega nepremičnega premoženja. Skratka dolgovi, ki jih bo zelo težko ali nemogoče izterjati.

Finančni minister Mitja Gaspari, predlagatelj zakona o poravnavi zapadlih dolgov v zadnjih treh letih.

Pri pravnih osebah je največ dolga pri davkih, prispevkih in drugih zakonskih obveznostih do državnega in občinskih proračunov ter do pokojninske in invalidske blagajne. Pri fizičnih osebah je največ dolžnikov med podjetniki (31 milijard) in nekaj tudi med kmeti (2,8 milijarde). **V dolgu fizičnih oseb imajo največji delež prispevki za pokojninsko in invalidsko zavarovanje, zlasti pri kmetih.**

Zakon določa za izračun dolga 31. december letos in upošteva zadnja tri leta. Zavezanci so velike ali srednje gospodarske družbe, katerih dolg (skupaj z obrestmi) je znašal na zadnji dan letošnjega leta nad 3 milijone tolarjev, mala gospodarska družba z dolgom nad milijon tolarjev, kmet z nad 200.000 tolarji dolga, in fizična oseba z dolgom nad 500.000 tolarjev.

Možnosti za poravnavo neplačanih obveznih dajatev sta dve. Če bo dolžnik plačal dolg v 60 dneh po uveljavitvi tega zakona, se mu bo obveznost znižala za 15 odstotkov. Obročno odplačevanje s pripadajočimi obrestmi pa bo smelo trajati največ pet let oziroma v 60 mesečnih obrokih.

Na finančnem ministrstvu ocenjujejo, da bodo v prihodnjem letu zaradi tega zakona zbrali od 6 do 8 milijard tolarjev, ostalo pa v prihodnjih letih. • **J. Košnjek**

Iskanje soglasja o volilnem sistemu

Predloga komisije zavrnjena

Sedaj gre v državni zbor predlog Socialdemokratske stranke za dvokrožni večinski sistem. Za odločanje v državnem zboru je potrebna dvotretjinska večina.

Ljubljana, 28. decembra - Na četrtkovi seji komisije državnega zbora za volilni sistem in spremembo ustave niso našli napredka in soglasja o novem volilnem sistemu. Člani komisije, predstavniki parlamentarnih strank, so z glasovanjem zavrnili oba predloga posebne skupine strokovnjakov, ki je bila ustanovljena kot pomoč parlamentarcem. Glasovali so z navadno večino. Za predlog za dvokrožni večinski sistem je bilo 10 poslancev, deset pa jih je bilo proti. Za predlog, po katerem bi 88 poslancev izvolili po dvokrožnem večinskem sistemu, približno 30 pa dodatno po proporcionalnem sistemu, za kar bi bilo treba spremeniti ustavo, pa je bilo 8 poslancev, 11 pa proti.

Socialdemokrati, skupaj s krščanskimi demokrati največji zagovorniki večinskega volilnega sistema, so zadovoljni. Sedaj gre v državnozborsko proceduro njihov zakon, za katerega sprejem bo potrebna dvotretjinska večina, ki je trenutno še ni. Nič manj zahtevno ne bo iskanje soglasja o volilnih okrajih. Tudi ta zakon naj bi sprejemali z dvotretjinsko večino. Liberalni demokrati so presenečeni nad ravnanjem SLS, ki je dajala znake naklonjenosti kombiniranemu sistemu, vendar se je sedaj odločila za večinski sistem. Upajo, da bo dosežen kompromis. Predsednik komisije Janez Podobnik meni, da blokade ni. Še naprej se bo trudil za soglasje in sprejem novega volilnega zakona. • **J. Košnjek**

STRANKARSKE NOVICE STRANKARSKE NOVICE

Lista obrti in podjetništva Cerklje

Ustanovljeno Društvo obrtnikov in podjetnikov

Cerklje, 24. decembra - Za prvega predsednika Društva so v začetku decembra izvolili Ivana Prešo, za tajnika pa Andreja Ropreta. Društvo bo imelo svoje prostore v pritličju Doma AMD Cerklje. Ideja za društvo se je rodila ob ustanovitvi občine Cerklje, na katere območju deluje okrog 200 obrtnikov in podjetnikov. Načrtujejo dobro sodelovanje z Območno obrtno zbornico Kranj, del dejavnosti pa bodo iz Kranja prenesli v Cerklje. Spomladi bodo organizirali seminar iz varstva pri delu, sodelovali pa bodo na sejmih in strokovnih srečanjih. Obrtniki in podjetniki bodo v naslednjih dneh dobili pristopno izjavo s povabilom v društvo. Prijave naj bi zbrali do sredine januarja. • **J.K.**

Liberalna demokracija Tržič

Desetletje za drugimi

Tržič, 28. decembra - Občinski odbor LDS Tržič sporoča javnosti, da se ne strinja s sklicem seje občinskega sveta za 29. decembra, saj je božični čas neprimeren za priprave na sejo; s predlaganim hitrim postopkom za sprejem občinskega proračuna in s predlaganim proračunom, ki nerazumljivo močno krči socialne, izobraževalne in kulturne transfere ter transfere za krajevne skupnosti, zlasti za Bistrico. Županovo predčasno silvestrovanje, imenovano korak pred drugimi, je navadno sprenevedanje in zatiskanje oči pred resničnim stanjem v občini. Pavel Rupar je uvedel vladavino samovolje, nestrokovnosti in strahovlade. Če kdo ne verjame, naj govori z delavci v občinski upravi (zaradi skrbi za delovno mesto so stopili v županovo stranko SDS), s predstavniki podjetij, ki delajo z občino in so prisiljeni plačevati različne račune, predstavniki krajevnih skupnosti, ki se jim odvzema avtonomija, in predstavniki zavodov, katerih ustanovitelj je občina, ter se jim konec leta zaradi očitne razsipnosti župana s samopromocijo zmanjšujejo transferi za 20 odstotkov. Poleg enega pravovernega županovega trobila, radia, je sedaj uvedeno še eno glasilo Tržičan, kjer v uvodniku piše, da bo pisalo le o pozitivnih novicah. Pavel Rupar je tako premaknil Tržič vsaj desetletje nazaj, v čase partije in komunizma. Čas notranjih in zunanjih sovražnikov ter enega, ki misli za vse in ima vedno prav, so zapisali v izjavo.

Socialdemokratska mladina Gorenjske

December je mesec veselja

Kranj, 28. decembra - Zadnji dve desetletji smo doživeli Slovenci veliko sprememb. Največja je bila samostojna Slovenija. Pred kratkim smo obeležili deseto obletnico demokratične opozicije Slovenije DEMOS, katere ostanovitev je prispevala k slovenski osamosvojitvi, najbolj pomembnem dogodku slovenske zgodovine, je zapisala Socialdemokratska mladina gorenjske regije v izjavi za javnost. Marca leta 1990 so mladi iz SDS v pobudi Svoboda za Slovenijo zahtevali razpis referenduma. December je za to vsekakor mesec, katerega vrednost je simbolična. Dan slovenske samostojnosti je dan, ko bi si moral vsak pri sebi reči: ponosen sem, da sem Slovenec, da živim v samostojni Sloveniji. Ne pozabimo in ne pustimo uničiti tega, čemur pravimo vrednostno središče slovenskega naroda, so zapisali in obenem čestitali za praznik, za božič in novo leto. • **J.K.**

Demokratična stranka upokojencev

Janko Kušar novi predsednik

Ljubljana, 28. decembra - Demokratična stranka upokojencev DeSUS ima novega predsednika. Svet stranke je za predsednika izvolil dosedanjega podpredsednika Janka Kušarja, ki je v sedanji vladi minister za usklajevanje socialnih področij. Prošnja Jožeta Globačnika za razrešitev po sedemletnem vodenju stranke je bila tako uslišana. Kušar je že doslej opravljal nekatere naloge predsednika. • **J.K.**

GORENJSKI GLAS
Ustanovitelj in izdajatelj: Časopisno podjetje GORENJSKI GLAS KRANJ

Uredniška politika: neodvisni nestrankarski politično-informativni poltednik s poudarkom na dogajanjih na Gorenjskem / **Direktor:** Marko Valjavec / **Odgovorna urednica:** Leopoldina Bogataj / **Novinarji in uredniki:** Helena Jelovčan, Igor Kavčič, Jože Košnjek, Lea Mencinger, Urša Peternel, Stojan Saje, Darinka Sedej, Vilma Stanovnik, Marija Volčjak, Cveto Zaplotnik, Danica Zavrl-Žlebir, Andrej Žalar, Štefan Žargi / **Lektoriranje:** Marjeta Vrečko / **Fotografija:** Tina Dokl / **Priprava za tisk:** Media Art, Kranj / **Tisk:** DELO - TCR, Tisk časopisov in revij, d.d., Ljubljana / **Uredništvo, naročnine, oglasno trženje:** Zoisova 1, Kranj, telefon: 064/223-111, telefax: 064/222-917 / **E-mail:** info@g-glas.si /**Mali oglasi:** telefon: 064/223-444 - sprejemamo neprekinjeno 24 ur dnevno na avtomatskem odzivniku; uradne ure: vsak dan od 7. do 15. ure, sreda do 17. ure / Časopis izhaja ob torkih in petkih. Naročnina: trimesečni obračun - individualni naročniki (fizične osebe - občani) imajo 20 % popusta. Naročnina se upošteva od tekoče številke časopisa do PISNEGA preklica ; odpovedi veljajo od začetka naslednjega obračunskega obdobja. Za tujino: letna naročnina 150 DEM: Oglasne storitve: po ceniku. DDV po stopnji 8 % v ceni časopisa. / CENA IZVODA: 140 SIT (10 HRK za prodajo na Hrvaškem).

Najdaljša noč na prostem

Silvestrovanja s šampanjcem pod ognjemeti

V vseh gorenjskih občinah bodo silvestrovali na prostem. Po županovih zdravicah bo do domala v vseh občinah nazdravljali pod ogromnimi, največjimi ognjemeti do zdaj. Izjema bodo Vodičani, ki bodo nazdravili ob velikem kresu z baloni.

V Kranju živa glasba

Javno silvestrovanje je v Kranju že nekaj let nespremenjeno. Gorenjska prestolnica ne sledi vzoru Ljubljane, kjer svojim meščanom vsako leto zelo popestrijo zadnje ure v tekočem letu in prve ure v prihajajočem letu. Kranj se temu izogiba, na nezadovoljstvo mnogih Kranjčanov. Kot kaže, pa je magični prehod v tretje tisočletje za občino le tolikšna spodbuda, da bodo Kranjčani letos končno silvestrovali ob živi glasbi.

Silvestrovalo se bo na prostem ob vodnjaku na Glavnem trgu. Praznično vzdušje bo ob 21. uri v mesto vnesel že silvestrski tek po ulicah Kranja, ki ga organizira Turistično društvo Kranj. Nato bo sledilo še pravo silvestrovanje z zabavnim programom, igral bo ansambel Melos, ob polnoči pa je napovedan tudi ognjemet, verjetno pa bo občane nagovoril še župan Mohor Bogataj. Sicer pa bodo mnogi, ki silvestrovanja na prostem ne čislajo, novo leto pričakali na silvestrovanjih po gostilnah in hotelih.

Prešernovo gledališče je za silvestrsko predstavo izbralo Molierovega Skopuha. Skopuha bodo igrali že jutri, danes si lahko v Prešernovem gledališču ogledate Sen kresne noči (W. Shakespeare), v četrtek pa uspešnico Teto Magdo (S. Makarovič). Prednovoletne dni bo med drugim popestril tudi Gorenjski glas, ki skupaj s Turističnim društvom Besnica v Gasilskem domu v Spodnji Besnici organizira prireditev Veselo v novo leto.

Na Bledu ognjemet petnajst čez polnoč

Na zadnje dni v letu so se na Bledu letos še posebej dobro pripravili. Že danes popoldne se začne dogajanje na promenadi, vsak dan do silvestrovega bodo med 15. in 22. uro iz improviziranega studia v Festivalni dvorani oddajali glasbo, med 16.30. in 18. uro pa bo tekel program v živo v sodelovanju z Radiom Triglav. Že v četrtek, torej na predsilvestrski dan, ko bo večina gostov že zbrana na Bledu, bodo ob petih popoldne skušali skleniti krog prijateljstva okrog jezera. Za to bo potrebnih pet tisoč ljudi, ki bodo dobili tudi iskrice, spremljali jih bodo štirje trobentači iz filharmonije, ki bodo iz pleten igrali Odo radosti. Ko bo krog sklenjen, pa se bo iz otoške cerkvice oglasilo pritrkavanje zvonov. Okrog jezera bo postavljenih tudi dvajset stojnic, kjer se bo mogoče pogreti s čajem in kuhanim vinom. Tudi silvestrovanje na prostem na Bledu letos bo, na promenadi bodo postavili številne gostinske stojnice, petnajst minut po polnoči pa bo nebo razsvetlil ognjemet, ki bo po obljubah Direkcije za turizem še bogatejši kot običajno.

V Bohinju v 2000 z Agropopom in Terezo

Tudi v Bohinju bo prednovoletno in novoletno dogajanje zelo pestro, v dvorani Danica bodo nastopali znani glasbeniki, nocoj Danijela in Petar Grašo, jutri Alpski kvintet z gosti, v sredo Rok'n band in Severina, na Silvestrovo pa Agropop in Tereza Kesovija (koncert bo brezplačen). Opolnoči bo ognjemet z Dobrave. V soboto, prvi dan novega leta, pa bo koncert Plavega orkestra.

Jeseniško silvestrovanje z županom

Jeseničani bodo tudi letos novoletne prireditve sklenili s silvestrsko zabavo v šotoru na Čufarjevem trgu, od 21. ure naprej bosta igrala Supernova in narodni trio, opolnoči bo občankam in občanom voščil župan Boris Bregant, pet čez polnoč pa bo ognjemet. Silvestrovanje na prostem bo tudi na Dovjem pred obnovljeno kovačnico, igral bo narodnozabavni ansambel.

Radovljičani pod šotorom

Radovljičani bodo lahko silvestrovali v šotoru na parkirišču pri policijski postaji, za hrano in pijačo bo poskrbljeno, za zabavo pa bo skrbel Braco Koren in ansambel bratov Svetlin. Opolnoči bo ognjemet.

Cerklje

Letošnje praznične prireditve so za občane občine Cerklje brezplačne, prav tako hrana in brezalkoholne pijače, ki jih bodo delili na Trgu Davorina Jenka, kjer bo letos silvestrovanje na prostem. V petek, 31. decembra, se bo ob 21. uri začelo silvestrsko dogajanje. Igrala bosta dva benda, ansambel Duo 99 in Band The end. Ljudem bodo razdelili 300 litrov čaja in domače klobase, ki jih pripravljajo pri Kmečkem hramu. Opolnoči bo zbranim zaželel srečno novo leto 2000 župan Franc Čebulj, ki bo v spomin na svoje stare glasbene čase pred dvema desetletjema tudi katero zapel. Tudi slavnostni ognjemet ne bo manjkal.

Preddvor

Če je v Cerkljah letošnje silvestrovanje na prostem novost, pa je v občini Preddvor že tradicija. Doslej so bila silvestrovanja v središču Preddvora, letos pa se bodo domačini in drugi preselili ob jezero Črnava. Glavni pokrovitelj je občina Preddvor, organizatorja pa Turistično društvo Preddvor in Hotel Bor. Silvestrovanje bo na hotelski terasi, predtem pa bodo domačini z baklami v rokah obkrožili jezero.

Šenčur

Občina Šenčur pa silvestrovanje na prostem prireja skupaj z Aldero, d.o.o. Svojim občanom obljubljajo prijetno doživetje z ognjemetom, glasbo, dobro kapljico in medene izdelke, dobro voljo pa naj vsi prinesejo s seboj. Silvestrovali bodo sredi Šenčurja, središče je okrašena novoletna jelka, ki so jo decembra občini podarili vaščani iz Olševka. Tudi sicer je center lepo okrašen, v bližini pa je tudi novoletna jelka z največ lučkami v Sloveniji. Peter Okorn jo je letos okrasil z 12 tisoč lučkami.

Jezersko

Na Jezerskem že več let zapored silvestrujejo na prostem. Prizorišče je tudi letos tamkajšnje športno igrišče, ki so ga letos že pripravili za silvestrsko dogajanje, pri čemer jim zelo nagaja dež. Prireditelja sta tudi letos občina Jezersko in jezerski klub študentov.

Škofja Loka

Tudi čakanje na "okroglo" leto 2000 mineva v Škofji Loki po že več let tradicionalnih prireditvah "Veseli december", ki jih Turistično društvo, občina in Društvo prijateljev mladine s pomočjo številnih ustanov (šol, vrtcev, knjižnice, Loškega muzeja) pripravlja vsako leto na Mestnem trgu. Tako bo danes, v torek, dopoldne organizirana muzejska delavnica, ob 16. uri ura pravljic za otroke z obiskom dedka Mraza v knjižnici na Trati in ob 17. uri v knjižnici v Škofji Loki, otroci iz vrtcev pa bodo nastopili z voščili ob 17. uri v Kristalni dvorani. Muzejska delavnica bo tudi v sredo, v knjižnici bodo vrteli film, ob 18. uri bo dedek Mraz na Mestnem trgu, nato pa igrica "Sneguljčica" na Loškem odru. Ob 20. uri bo koncert vokalne skupine Katice v kristalni dvorani. V četrtek bo dedek Mraz obiskal Mestni trg ob 17. uri, ob 17. uri in 30 minut pa bodo pripravili nagradne igre "Zanke". Ob 20. uri bo koncert dua "Ira Roma" s staroslovanskimi, ruskimi in ciganskimi napevi. Na Silvestrovo vabijo Škofjeločane na silvestrovanje na Mestne trgu, kjer bodo poskrbeli za pijačo, ob 1. uri pa bodo na Mestnem trgu pripravili tudi priložnostni ognjemet. • Š. Ž.

Železniki

Železniki so edina občina, kjer jim, kot kaže, na Silvestrovo ni uspelo pripraviti nobene prireditve. Pogovori o tem, da bi pripravili silvestrovanje ob blagovnici Na Kresu, niso uspeli, zato je prebivalcem samim prepuščeno, kje bodo skupaj nazdravili "novemu tisočletju". Kot je slišati, se organizirajo posamezne ulice oz. naselja (npr. Dašnica, Log), pod katerim kozolcem bodo odprli šampanjec. • Š. Ž.

Gorenja vas - Poljane

V občini Gorenja vas - Poljane so se odločili, da bodo na stroške občine v vseh večjih naseljih skupno nazdravili: v Poljanah pred Kulturnim domom, v Gorenji vasi pred Zadružnim domom, na Hotavljah pred Zadružnim domom, na Trebiji pred Gasilskim domom, enako na Sovodnju pred Gasilskim domom, v Lučinah pred okrepčevalnico Pri Matiju, le za Javorje še ni dogovorjeno. Občinski svet je odobril 500 tisočakov za pijačo, za hrano pa naj bi poskrbeli organizatorji. • Š. Ž.

Žiri

Najbolj organizirani pri pričakovanju novega leta 2000 so, kot vse kaže, v Žireh. Jutri, v sredo, bo v Družbenem domu po 9. uri predstavitev Žirovskega vrha s prikazom domačih izdelkov in ponudbo domačih dobrot. Zvečer naj bi predstavili tudi kroniko dela, uprizorili nekaj skečev in se ob zvokih harmonike tudi zavrteli. Glavna silvestrska prireditev pa je napovedana pred Zadružnim domom v Žireh, kjer naj bi v petek že dopoldne nastopili razni pevci in instrumentalisti, ko se bo zmračilo, bodo otrokom na velikem platnu na tem domu vrteli risanke in film, obiskal pa jih bo tudi dedek Mraz. Po 21. uri pa naj bi se začela zabava ob zvokih ansambla Maj. Za želodce in žejo bodo poskrbeli v 30-metrskem šotoru (prodajali bodo tudi posebne priložnostne "komplete" šampanjca skupaj s kozarci), za vse bo po polnoči pripravljen golaž, novo tisočletje pa naj bi pozdravili tudi z ognjemetom. • Š. Ž.

Dvajset kubikov lesa za kres

Vodice - V občini Vodice bo osrednje silvestrovanje na prostem in sicer na prostoru med cerkvijo in občino. Začelo se bo ob polpolnoči, ko bodo zakurili kres, ki ga pripravljajo kar iz 20 kubičnih metrov lesa. Ob polnoči bo župan Anton Kokalj nazdravil in zaželel občanom vse najboljše, hkrati pa bodo takrat spustili tudi balone. Pripravljajo pa tudi krajši kulturni program in med drugim pregled dogajanj od prvega leta do 2000. Približno četrt čez polnoč pa bodo izžrebali vstopnice s prireditev pred novim letom. Srečneže čaka nekaj lepih nagrad. • A. Ž.

Županovo vino

Komenda - V občini Komenda bodo letos prvič silvestrovali na prostem in sicer na hipodromu v Komendi. Silvestrovanje pripravljajo Turistično društvo, Konjeniški klub in Občina Komenda. Opolnoči, ko bo župan Tomaž Drolec zaželel vsem zdravja in sreče ter uspehov, bodo nazdravili tudi z županovim vinom. Začetek leta 2000 pa bodo obeležili tudi z velikim ognjemetom. • A. Ž.

Ognjemet s Starega gradu

Kamnik - V občini Kamnik se prireditve vrstijo že nekaj dni pred koncem leta, postavili pa so tudi tržnice. Osrednje silvestrovanje pa bo na Glavnem trgu, kjer bosta Kamničane od desetih zvečer naprej zabavala ansambel Nagelj in humorist Franc Pestotnik Podokničar. Opolnoči bodo z Malega gradu z raketami naznanili začetek leta 2000, nakar bo s Starega gradu velik ognjemet. Župan Tone Smolnikar pa bo potem odprl največjo steklenico šampanjca, kar jih je moč dobiti, in nazdravil Kamničanom za srečo in zdravje v letu 2000. • A. Ž.

Veselo za mlade in starejše

Mengeš - Na silvestrovo so v Mengšu predpraznično dogajanje letos preselili na ploščad pred osnovno šolo. Tam bo zadnji dan v letu 1999 že od šestih zvečer naprej glasba in veselo predvsem za mlade. Uro pred polnočjo bo svoj program začel ansambel Mengeški muzikanti. Ob pol enih, potem ko bo vsem, ki bodo silvestrovali na prostem, nazdravil župan mag. Tomaž Štebe, pa se bo začel tudi velik ognjemet. • A. Ž.

Minuto pred polnočjo

Medvode - Tudi v Medvodah bodo imeli tradicionalno silvestrovanje na prostem, ki so ga letos obogatili z ogrevanim šotorom pred Blagovnim centrom, kjer se že od sobote naprej vrstijo različne prireditve. Na silvestrovo bodo vse, ki so se odločili za silvestrovanje na prostem, zabavali Medvoški muzikanti. Minuto pred polnočjo bo občanom čestital medvoški župan Stanislav Žagar, opolnoči pa bodo potem vsi lahko uživali v največjem ognjemetu, kar jih je bilo v Medvodah doslej. • A. Ž.

Ognjemet tudi v Trzinu

Trzin - Na prostem in z ansamblom Borisa Razpotnika bodo na prostoru pri banki med starim in novim delom Trzina silvestrovali tudi v občini Trzin. Opolnoči, ko bo vsem nazdravil župan Tone Peršak, bodo tudi v občini Trzin prihod novega leta obeležili z velikim ognjemetom. • A. Ž.

Županja obljublja presenečenje

Domžale - Leto 2000 bodo Domžalčani dočakali na prostem, letos prvič pred centrom Vele na Ljubljanski cesti, ki bo zadnji dan v letu zvečer zaprta za promet. Igrala bosta ansambla Pop Design in Kantor, silvestrovanje pa pripravljajo Radio Hit, občina Domžale in Napredek. Opolnoči, ko bo županja čestitala z zdravico, bo velik ognjemet. Županja Cveta Zalokar Oražem pa obljublja tudi presenečenje za vsakogar, ki bo pričakal na prostoru pred Vele leto 2000 na prostem. • A. Ž.

GORENJSKA OD PETKA DO TORKA

GORENJSKA ON LINE: www.media-art.si

AMZS

Tokrat so imeli delavci AMZS zaradi poledenelih cest veliko dela. Opravili so kar 48 intervencij, od tega 38 vlek avtomobilov in 10 pomoči ob okvarah na cestah.

GASILCI

Kranjski gasilci so posredovali po prometni nesreči, ki se je pripetila na gorenjski avtocesti pri izvozu Kranj - vzhod in sicer so rezali zmečkano pločevino. Pohiteli so tudi na Polico, ker so prejeli obvestilo, da je tam prišlo do požara avtomobila. Ko se pripeljali tja, so ugotovili, da je pri fiat puntu prišlo le do okvare pri ohlajevanju motorja, požara pa ni bilo. V Čirčah so reševalcem pomagali iz hiše v reševalno vozilo prenesti težjo obnemoglo osebo, na Rudija Papeža 32 pa so iz dvigala reševali kar 7 oseb. Nič čudnega, da je prišlo do okvare. Dvigovali so še vozila, ki so zaradi poledice zletela s cest: to se je pripetilo v Srakovljah ter 2-krat na avtocesti pri izvozu Kranj - vzhod, v smeri proti Ljubljani. Pomagali so še reševalcem, ko so reševali voznika, ki se je zaradi prevelike hitrosti glede na razmere na cesti zaletel v cestninsko postajo Torovo, ter odšli na Delavski most, kjer naj bi nekdo poskušal narediti samomor, vendar tam ni bilo nikogar.

Jeseniški gasilci so spremljali vozila, ki so skozi Karavanke prevažala nevarne snovi, pogasili so gorečo barako na Stražišarjevi ulici, v kateri naj bi se sušilo ne pa peklo meso, pomagali pa so še po prometni nesreči, ki se je pripetila na Belci, ko je vozilo zletelo v obcestni jarek.

NOVOROJENČKI

Gorenjci smo v minulih dneh dobili 12 novih prebivalcev.

V Kranju se je rodilo 10 otrok, od tega 5 dečkov in 5 deklic. Najtežja je bila deklica, ki je tehtala 3.940 gramov. Tudi najlažja je bila deklica, tehtala je 3.070 gramov.

Na Jesenicah sta tokrat na svet prijokala 2 otročička, 1 deklica in 1 deček. Oba sta bila kar krepka, deklica je tehtala 3.800 gramov, deček pa 4.230 gramov.

SMUČIŠČA

Krvavec: do 110 cm snega, urejena je tudi tekaška proga na Kriški planini, ne vozita pa le Vrh Krvavca in pa Zvoh; **Kobla:** 40 cm umetnega snega, vozi Kozji hrbet; **Cerkno:** do 100 cm snega, vse naprave vozijo; **Stari vrh:** do 40 cm snega, naprave obratujejo, urejeno je sankališče; **Velika planina:** 80 cm snega, naprave obratujejo; **Kranjska Gora:** do 50 cm snega, naprave obratujejo, urejena je tekaška proga; **Pokjuka:** do 70 cm snega, vlečnica obratuje, tekaške proge na Rudnem polju so urejene; **Soriška planina:** 25 do 90 cm snega, vlečnice obratujejo, tekaška proga je urejena.

GORENJSKA ON LINE: www.media-art.si

Lahovče, 28. decembra - Ministrstvo za okolje in prostor je glavni financer regulacije potoka Reka skozi najjužnejši vasi občine Cerklje, Lahovče in Vopovlje, občina pa bo primaknila nekaj svojih sredstev za ureditev mostu. V občini Cerklje pričakujejo, da bo regulacija rešila problem poplavljanja, ki v teh vaseh ob vsakem večjem neurju povzroča precejšnjo škodo. Na sliki: regulacija skozi Lahovče. - **Foto: Tina Dokl**

Odkupili bi kompleks Pod Jenkovo lipo

Cerklje, 28. decembra - Med načrti, ki jih ima občina Cerklje za leto 2000, omenjajo tudi prizadevanja za odkup celotnega kompleksa Pod Jenkovo lipo. Gre za zemljišče na mestu, kjer je nekoč stala rojstna hiša skladatelja Davorina Jenka, sedaj pa je tam gostinski objekt. Lastnika zemljišča sta Aerodrom in Sklad kmetijskih zemljišč. Že desetletja obstajajo zamisli, da bi na tem mestu zgradili hotel z dovolj prenočitvenimi zmogljivostmi za bližnji Krvavec, tako da ne bi bilo treba graditi v visokogorju. Če bo občina uspela odkupiti to zemljišče, namerava v kratkem uresničiti dolgoletne zamisli. Ne sicer sama in z lastnimi sredstvi, temveč bo sprejemljiva za pobude investitorjev, tudi če bo šlo za tuji kapital, pravi župan Franc Čebulj. Zemljišče naj bi odkupili v letu 2000, v naslednjih dveh letih pa bi tam že lahko stal hotel. • **D.Ž.**

Tudi v Tržiču o proračunu za prihodnje leto

Tržič, 28. decembra - Jutri, 29. decembra 1999, ob 17. uri se bo sestal občinski svet občine Tržič na letošnji zadnji, osmi seji. Opravil bo prvo in drugo obravnavo predloga odloka o proračunu občine za leto 2000 ter drugo obravnavo predloga odloka o ravnanju s komunalnimi odpadki. Potrjeval bo predlog za povišanje prispevka za priključek na javni vodovod in kanalizacijo ter cen tržnih storitev. Odločal se bo tudi o odobritvi plačila 15 milijonov SIT za delno kritje stroškov sanacije plazov iz sredstev rezerv. Svetniki se bodo seznanili še s poročilom nadzornega odbora občine Tržič. Sejo bodo končali s pobudami in vprašanji. • **S. Saje**

Ustanovljena Loški muzej in zavod za kulturo

Škofja Loka, 27. decembra - Kar precejšnji del četrtkove seje občinskega sveta v Škofji Loki, ki je bila prekinjena s številnimi odmori, so svetniki porabili za usklajevanje dveh ustanovitvenih odlokov za zavode na področju kulture: za ustanovitveni akt javnega zavoda Loški muzej ter za ustanovitev novega Zavoda za kulturo. Če je bilo pri prvi obravnavi najbolj sporno, kakšno izobrazbo naj bi imela direktorja teh dveh zavodov, se je tokrat zapletalo ob tem, kdo direktorje sploh imenuje: ali sveti zavodov, ali občinski svet kot ustanovitelj. Na koncu razprave so se svetniki sporazumeli za enotni rešitvi: v obeh primerih je potrebna izobrazba visoka ali višja z delovnimi izkušnjami, oba direktorja pa bo imenoval občinski svet. • **Š. Ž.**

Sedma in osma seja občinskega sveta v Škofji Loki

Škofjeloškemu proračunu se slabo piše

Čeprav v večini občin načrtujejo v prihodnjem letu za dobro desetino več proračunskih sredstev, so v Škofji Loki pesimisti: v prihodnjem letu naj bi se občinski proračun celo zmanjšal. To pa pomeni, nobene nove investicije.

Škofja Loka, 27. decembra - Že dejstvo, da škofjeloški občinski svet ni zasedal kar tri mesece, v četrtek, tik pred prazniki pa sta bili pripravljeni dve seji: zaključek septembrske in decembrska, s skupno kar 19 točkami dnevnega reda, po svoje zgovorno priča o tem, da z odnosom do dela občinskega sveta v Škofji Loki ni vse v redu. Za razliko od ostalih občin, kjer so tudi občinski sveti zasedali v teh predprazničnih dneh, si škofjeloški svetniki ob koncu leta, po nekaterih razlagah pa tudi ob koncu stoletja in celo tisočletja, skupaj z županom niso nazdravili. Ne samo zato, ker po petih urah in pol mukotrpne seje za kaj takega ni bilo volje, pač pa tudi zato, ker to ni bilo predvideno niti organizirano.

Iz nedokončane septembrske seje sta občinskim svetnikom v Škofji Loki ostali dve pomembni točki: obravnava Prometne študije za ureditveno območje Škofje Loke in Informacija o programu investicijskih vlaganj v objekte družbenih dejavnosti s predlogom prednostnega vrstnega reda. Prometno študijo so svetniki na predlog odbora za urejanje prostora in varstvo okolja ter prenovo in odbora za gospodarske javne službe in občinsko premoženje umaknili z dnevnega reda, saj sta odbora presodila, da jo je potrebno bistveno dopolniti, pred obravnavo na občinskem svetu pa naj se opravi tudi recenzija. Za drug dokument pa je mogoče reči, da je ostal na pol poti: že predstavniki občinske uprave so uvodoma predlagali, da naj se iz informacije umaknejo vse letnice uresničevanja predlaganih vlaganj v objekte družbenih dejavnosti, svetniki sami pa, da je zalogaj več kot 800 milijonov tolarjev za 14 predvidenih investicij na področju šolstva, kulture, socialnega varstva in športa le spisek pobožnih želja, pogojno uresničljiv v treh mandatih. Edini oprijemljiv sklep o tem je bil ta, da naj ima adaptacija prostorov nekdanje vojašnice v Škofji Loki za potrebe knjižnice vso prednost, saj bi začetek investicije zahteval 20 milijonov tolarjev, sedaj pa dajo "banki s posluhom" kar 17 milijonov tolarjev najemnine letno.

Začetek osme (decembrske) seje je obeležil spor o uvrstitvi naknadno predlaganega sklepa o začasnem zadržanju uveljavitve odloka o ustanovitvi vzgojno izobraževalnega zavoda Osnovne šole Peter Kavčič, ki so ga predlagali svetniki LDS, ZLSD in DeSUS, ki, kot smo že poročali, tej šoli določa novo ime. Pri tem župan v skladu s poslovnikom tega ni hotel uvrstiti na dnevni red (ker gradivo ni bilo oddano pred sklicem seje), niti na seji niso razčistili vprašanja, katero ime sedaj velja: novo, ker je bil odlok že objavljen v Uradnem listu, ali staro, ker registracija te šole še ni izvedena. Očitno postaja, da se zadeva zaradi domnevnih napak v postopku ne bo zaključila le na registracijskem sodišču.

Osrednja točka osme seje je bila prva obravnava občinskega proračuna za leto 2000, ki so jo v strahu, da tudi te seje ne bo mogoče izpeljati do konca, prestavili na začetek seje. Pred tem so sicer sprejeli še zaključni račun proračuna za leto 1998, pa še tu, kljub večkratnemu prelaganju med letom, ni šlo brez (računovodskih) zapletov. Pri predlogu občinskega proračuna za leto 2000 najbolj bode v oči dejstvo, da je za to leto predvidenih manj sredstev, kot za letos, kljub temu da je 35-odstotni delež dohodnine še "golob na strehi". Iz tega sledi prav zastrašujoče dejstvo, ki je bilo kot opozorilo povedano že v uvodu, da si Škofja Loka v letu 2000 ne sme dovoliti nobene nove investicije, pa tudi pri usklajevanju dodatnih predlogov potreb in želja bodo velike težave. In teh predlogov ni bilo malo: od zahtev po dodatnih sredstvih za šport, kmetijstvo, raziskovalno dejavnost, programe KS, stanovanja, izgradnjo bazena, loške obvoznice, Loški oder, spomenike, ceste, vodovod, itd., do razlag, da še ni jasno, kako bo s financiranjem Loškega muzeja in celo predloga, da se uvede "občinski otroški dodatek". Skupina petih svetnikov je namreč ugotovila, da občina za vsakega otroka, ki je v vrtcu, povprečno mesečno prispeva po nekaj več kot 24 tisoč tolarjev, zato so tudi uradno vložili osnutek odloka, po katerem naj bi se začelo v občini Škofja Loka izplačevati vzgojnovarstveni dodatek za vse predšolske otroke, ki niso vključeni v vrtce, v višini nekaj manj kot 7.500 tolarjev. Kako uskladiti te dodatne želje in finančni pesimizem - vse je nastalo v okviru iste politične opcije, bo pokazala druga obravnava. • **Š. Žargi**

Inšpektor za promet prepovedal obratovanje, ker nihalka ni imela obratovalnega dovoljenja

Nihalka na Vogel vozila le en dan

Direktor Žičnic Vogel pravi, da kaže dobro in da bodo nihalko v kratkem vendarle tudi uradno lahko pognali - Prijava sodniku za prekrške

Ukanc - "Kaže dobro, a stvari se vedno - tako kot doslej - lahko zapletejo," odgovarja direktor Žičnic Vogel Lovro Sodja na vprašanje, kdaj bodo vendarle dobili vsa dovoljenja za pogon nihalke na Vogel. Zapletov je bilo letos na Voglu že ogromno, zadnji minuli konec tedna, ko so nihalko v petek pognali in začeli voziti smučarje in goste, samo dan kasneje pa je inšpektor za promet in zveze obratovanje prepovedal, saj Žičnice Vogel niso pridobile vseh potrebnih dovoljenj. Zaradi tega so nadzor nad nihalko od sobote naprej opravljali policisti, zoper odgovorno osebo Žičnic pa bodo vložili prijavo k sodniku za prekrške.

Inšpektor je Žičnicam očital, da niso dale popolne tehnične dokumentacije o delih za sanacijo, prav tako pa niso odpravile vseh pomanjkljivosti. Po besedah Lovra Sodje pa so pomanjkljivosti, ki jim jih očita inšpektor za promet in zveze, "bolj formalne narave". In zakaj so nihalko pognali kar brez obratovalnega dovoljenja? Sodja je to pojasnil z dejstvom, da so dovoljenje pričakovali že v petek, dodal pa je tudi, da so za odpravo pomanjkljivosti dobivali vsak dan nove zahteve. Tako nihalka do včeraj zjutraj še ni vozila, saj po Sodjevih besedah v soboto in nedeljo niso mogli pridobiti dovoljenj, ker so bile pristojne pisarne zaprte že od petka popoldne. Potrebne formalnosti so tako urejali včeraj dopoldne, Sodja pa nam je povedal, da upa, da bodo vse uredili že do včeraj popoldne. Do zaključka redakcije nihalke sicer še niso pognali. In kako je z gosti, ki so rezervirali silvestrovanje v Ski hotelu na Voglu? Prvo skupino so za zdaj namestili v hotelu Zlatorog, kjer čakajo, da jih bodo vendarle prepeljali na Vogel. • **U. P.**

Umrl je Franc Potočnik

***Bukovica** - Včeraj so na pokopališču v Selcih položili k počitku Franca Potočnika, organista in pevovodjo z Bukovice. Šinkarjev ata, kot so mu domačini pravili, je umrl v starosti 82 let. S pesmijo in glasbo je živel praktično vse svoje življenje, prav do zadnjega. Še pred mesecem dni se je skupaj s tremi pevskimi skupinami, vodil jih je sicer kar sedem, veselil koncerta, ki so ga pripravili v prenovljeni dvorani Zadružnega doma na Bukovici.*

Rodil se je v družini s šestimi otroki. Pesem je v njihovi hiši vedno zvenela, zato se je še mlad vključil v prvi cerkveni zbor na Bukovici, kasneje pa se je učil igrati še na orgle. Svoje zborovodsko znanje in igranje na ogrle je vseskozi izpopolnjeval. Iz zbora, ki ga je vodil, sta kasneje nastala mešani in moški zbor. Franc Potočnik je bil znan po tem, da je ustanovil pevski ansambel Fantje s Praprotna; po Potočnikovem prepričanju je skupina uspela predvsem zato, ker so fantje peli pristne domače narodne pesmi.

Največ dela in veselja je Franc Potočnik prav gotovo imel s sekstetom Dekleta z Bukovice, ki ga je vodil kar trideset let. Sestav je zanimiv tudi zato, ker ga sestavljajo še vedno ista dekleta kot na začetku. Potočnik je sicer vodil še druge zbore: prav tako je trideset let dirigiral Kapucinskemu cerkvenemu zboru v Škofji Loki, cerkvenemu zboru v Bukovščici, vodil je nonet - kasnejši oktet Zadružniki in druge zbore. Ni bil pa le zborovodja, celo vrsto pesmi je tudi zapisal in priredil za večglasno petje, vrsto pesmi pa je tudi sam uglasbil. Ob lanskem občinskem prazniku je prejel Zlati grb občine Škofja Loka. • ***L.M.***

Poročilo o zagotavljanju dodatnih TV programov

Predrage televizijske frekvence

Po tem, ko se v občini Gorenja vas - Poljane končno izbrali pretvorniški sistem, je sedaj glavna ovira plačilo frekvenc.

Gorenja vas, 23. decembra - Podobno, kot si še v mnogih "hribovskih" občinah, kjer je razgibanost terena velika ovira za sprejem televizijskih signalov, so si tudi občani občine Gorenja vas - Poljane želeli, da se jim omogoči spremljanje TV programov komercialnih televizij, saj dva programa nacionalne televizije, program TV3 (ki je zamenjal signal HRT) ter program TV Koper njihovih gledalskih želja niso zadovoljili. Pa še omenjene štiri programe je lahko gledalo le 70 odstotkov občanov, 15 odstotkov s precejšnjimi motnjami, 15 odstotkom občanov pa ni bil dosegljiv prav noben TV program.

Ob takem stanju je občina iskala rešitve in ugotovili so, da dograjevanje obstoječe pretvorniške mreže predrago, saj bi stala dograditev okoli 4,5 milijona tolarjev, letni stroški vzdrževanja pa bi dosegli celo 20 milijonov tolarjev. Med različnimi ponudniki drugih sistemov so se lani odločili, da zagotovijo distribucijo TV signalov s pomočjo mikrovalovnih MMDS zvez, ki so zahtevale postavitev petih pretvornikov oz. oddajnikov (na Slajki, na Gori in na Ermanovcu, v Lučinah in na Trebiji), ki bi zagotovili 95-odstotno pokritje. Doslej sta izgrajena dva: na Gori in na Slajki in dodatne programe (Kanal A, POP TV, TV Gajba) lahko sprejema 180 hiš. Občani morajo za sprejem kupiti tudi posebne antene, ki stanejo z montažo 40 tisoč tolarjev (pri tem je kar nekaj slabe volje, saj je bilo prvotno to obljubljeno za 22 tisoč tolarjev), pogoj za sprejem teh signalov pa je vidnost do oddajnika. V vseh drugih primerih, ko se na oddajnik ne vidi, bo za posamezno vas potrebno izgraditi primerno skupno anteno in nato kabelske povezave do hiš.

Koliko bo občino, ki se je odločila, da postavi oddajnike, stala graditev le teh, bo končno znano v januarju prihodnjega leta, ocenjujejo pa, da med 8 in 9 milijoni tolarjev. Pojavil pa se je drug še hujši (vsakoletni) problem: od države so dobili zasoljeni račun za uporabo frekvenc: za štiri frekvence (čeprav uporabljajo sedaj le dve) naj bi plačali skupno 8,4 milijona tolarjev in župan **Jože Bogataj** je občinski svet obvestil, da so se na to pritožili. Prav od rešitve te pritožbe pa bo odvisna nadaljnja usoda celotnega sistema. • **Š. Ž.**

Računalniki dacarjev bodo služili otrokom

Reteče, 23. decembra - Svojevrstni podvig, je v teh dneh uspel vodji podružnične šole Reteče pri Škofji Loki **Adiju Pintarju**, ki je izvedel, da bodo na **Davčnem uradu v Kranju** menjali računalnike. S prošnjo na DURS in finančno podporo **Surovine Kranj** je uspel dobiti devet računalnikov za šolsko uporabo, vgraditi vanje nove trde diske, **ministrstvo za šolstvo** je k tej akciji prispevalo še en nov zmogljivejši računalnik, tovarna **Unitech iz Škofje Loke** pa je prispevala še nove tiskalnike. S finančno podporo **občine Škofja Loka,** ki je pokrila stroške napeljave in novih diskov, so tako na štirirazredni podružnični šoli v Retečah - v letošnjem šolskem letu jo obiskuje 76 učencev, uredili računalniško učilnico, ki se je ne bi sramovala tudi celo katera od centralnih, torej popolnih osnovnih šol. Računalniki naj bi služili predvsem računalniškemu opismenjevanju, veselijo pa se tudi učenja in utrjevanja šolske snovi pri različnih predmetih, za kar obstajajo že tudi posebni programi. Zato pričakujejo, da jim bodo strokovnjaki in mentorji računalništva s centralne šole - Osnovne šole Cvetka Golarja Škofja Loka, te programa kmalu namestili. Upajo tudi, da si bodo lahko kmalu privoščili tudi modem, ki jim bo omogočil priključitev na svetovni splet. • **Š. Ž.**

Novinarska konferenca blejskega župana Borisa Maleja

Prednost bo imela čistilna naprava

Program naložb je občinski svet že potrdil, lotili naj bi se preureditve ledene dvorane v večnamensko dvorano za potrebe turizma, športa in kulture, pod Krimom naj bi zrasla garažna hiša, preplastili bodo cesto na Pokljuko - Novi direktor občinske uprave je postal Benjamin Šmid

Bled - Blejski župan Boris Malej je na novinarski konferenci minuli četrtek predstavil opravljeno delo v iztekajočem se letu in spregovoril o načrtih občine za leto 2000. Javnosti pa je predstavil tudi nove člane občinske uprave, na mesto direktorja je postavil Benjamina Šmida iz Spodnjih Gorij, ki je doslej delal na vladi.

V iztekajočem se letu so v blejski občini dokončali kar nekaj naložb, med drugim 52 milijonov tolarjev vredno prenovo poslovilnih vežic in 30 milijonov vredno investicijo v knjižnico. Plačali so obrok za višjo šolo za gostinstvo in turizem, v kateri bo pouk stekel naslednje leto, zaključuje pa se tudi naložba v Center Bled, kamor je občina vložila vilo Nelly kot svoj vložek. V teh dneh se na občini trudijo s pridobitvijo dovoljenj za izgradnjo kanalizacije v Zgornjih Gorjah, obnovljen je blejski most, v iztekajočem se letu so preplastili kar nekaj cest, zlasti gozdnih. In kakšne naložbe občino čakajo v letu 2000? Program naložb je občinski svet že potrdil, lotili naj bi se preureditve ledene dvorane v večnamensko dvorano za potrebe turizma, športa in kulture, pod Krimom naj bi zrasla garažna hiša, v prihodnosti pa še ena za hotelom Park. Preplastili bodo cesto na Pokljuko, kar bo nujno zaradi številnih prvenstev, katerih organizator bo občina. Prav tako naj bi asfaltirali cesto do zajetja Ovčje jame. Prednost na področju komunalne in cestne infrastrukture pa naj bi imela izgradnja lastne čistilne naprave, del zemljišč so že odkupili, v začetku leta 2000 pa bodo objavili javni razpis za izbiro idejnih rešitev in nato projektov. "To bo prioriteta - da očistimo Savo in razvijemo turizem ob njej," je poudaril Malej. V zvezi s cvetenjem jezera pa je povedal, da bo nadzor nad tem prevzela država, minister za okolje bo za to imenoval posebno ekipo.

• **Urša Peternel**

*Poleg novega direktorja občinske uprave so novi tudi nekateri člani. Dosedanja direktorica Sonja Šlibar je postala vodja Oddelka za gospodarstvo in družbene dejavnosti, nova vodja Oddelka za gospodarske javne službe, prostor in okolje je postala **Romana Starič**, Oddelka za javne finance **Nataša Hribar**, Oddelka za splošne in normativno pravne zadeve pa **Robert Plavčak**.*

V iztekajočem se letu se je občina organizirala tudi na področju turizma, uskladila se je z zakonom o pospeševanju turizma, prejšnji teden so tako dobili status zaokroženega turističnega ohmočja.

Župan Boris Malej je bil zelo kritičen do dogajanja na zadnji seji občinskega sveta, ko svetniki niso potrdili predloga proračuna. Malej je zavrnil očitke, da proračun ni razvojno naravnan in da so sredstva razporejena neenakomerno, in opozoril, da bodo krivdo za vse posledice zaradi nesprejetja proračuna morali prevzeti nase svetniki. Župan pa je bil močno kritičen tudi do upravne enote, ki po njegovih besedah zavira razvojne procese na Bledu, nazadnje se je to pokazalo pri obnovi blejskega Uniona.

Jeseniški občinski svetniki sprejeli proračun za leto 2000

Največ denarja cestam in komunali

Drugi največji proračunski porabnik so občinske službe - Najmanjši delež sredstev zdravstvu in varstvu okolja

Jesenice - V jeseniški občini bodo prihodnje leto za vse potrebe imeli na voljo dobrih 1,9 milijarde tolarjev, ki jih bodo razdelili med proračunske porabnike. Po kakšnem ključu, so odločali občinski svetniki na zadnjih dveh sejah, nazadnje prejšnji četrtek, ko so proračun v drugi obravnavi tudi sprejeli. Tako ima Občina Jesenice še pred vstopom v novo leto potrjen osnovni dokument, ki bo narekoval porabo v občini v letu 2000.

Kot je povedal jeseniški župan **Boris Bregant**, se je že v prvi obravnavi proračuna pokazal precejšen razkorak med željami in možnostmi. "Usklajevanje je bilo težko in zavedam se, da bi vsi želeli več," je poudaril. Na predlog proračuna v drugi obravnavi je bilo vloženih kar sedemnajst dopolnil, največ od tega - kar deset - jih je vložil svetnik **Bogomir Ličof**. No, večino dopolnil so svetniki po daljši obravnavi zavrnili. In kaj prinaša sprejeti dokument? Na voljo je dobre 1,9 milijarde tolarjev, od tega bo največji delež - skoraj 19 odstotkov dobilo komunalno cestno gospodarstvo. Drugi največji proračunski porabnik bosta občinski urad in občinski svet - namenili so jima dobrih 12 odstotkov sredstev iz proračuna oziroma skoraj 239 milijonov tolarjev. Na tretjem mestu je kultura z dobrimi 12 odstotki, sledi pa otroško varstvo. Najmanjši delež proračuna je namenjen zdravstvu in urejanju prostora ter varstvu okolja.

Odhodki proračuna bodo za dobrih šest milijonov manjši od prihodkov, toliko bo torej znašal proračunski primanjkljaj. V primerjavi s proračunom za leto 1999 bo proračun za leto 2000 za 6,82 odstotka večji. • **U. P.**

Trinajsta redna seja občinskega sveta Žirovnica

Najdebelejši kos proračunske pogače za otroški vrtec

Kar četrtino vseh proračunskih sredstev bo šlo za otroški vrtec, petino pa za čistilno napravo

Žirovnica - Žirovniški občinski svetniki so na zadnji letošnji seji, ki je potekala prejšnji četrtek, sprejeli proračun občine za leto 2000. Po besedah župana Franca Pfajfarja jih v prihajajočem letu čakata dve večji naložbi, in sicer vrtec in čistilna naprava, zato bodo odhodki večji kot prihodki. Del primanjkljaja bodo pokrili iz ostanka sredstev preteklega leta, občinski proračun pa se bo tudi moral zadolžiti za slabih deset milijonov tolarjev.

V letu 2000 bo občina za vse potrebe imela na voljo nekaj manj kot 343 milijonov tolarjev. Od tega bo največ denarja - kar četrtino - šlo za postavko otroško varstvo oziroma za investicijo v otroški vrtec. Petino sredstev zavzema postavka komunalno cestno gospodarstvo, v okviru katere bo največja naložba izgradnja čistilne naprave. Tretji največji proračunski porabnik pa bo občinski urad in občinski svet, ki mu proračun namenja dobrih 14 odstotkov vseh sredstev. Skupno bodo tako odhodki znašali 386 milijonov tolarjev, kar je za 43 milijonov več od prihodkov. Občinski svetniki k predlogu proračuna niso vložili nobenih dopolnil in so ga potrdili v predlagani obliki, so pa naložili posameznim odborom, da med letom spremljajo porabo.

Svetniki so sprejeli tudi odlok o financiranju političnih strank v občini, novost je v tem, da se zneski, ki jih posamezna stranka dobi za posamezni dobljeni glas na volitvah, ne revalorizirajo več, temveč na volilca znašajo 30 tolarjev. Tako bodo del stroškov za volilno kampanjo za nadomestne volitve za župana povrnili trem strankam, in sicer SKD dobrih 41 tisočakov (v celoti je imela ta stranka skoraj 253 tisočakov stroškov), ZLSD dobrih osem tisočakov (za volilno kampanjo je porabila 126 tisočakov) in LDS dobrih 13 tisoč tolarjev (imela je dobrih 96 tisočakov stroškov). Na seji so sprejeli tudi sklep o določitvi in organiziranju enot, služb in drugih organov za opravljanje nalog zaščite, reševanja in pomoči v občini, po katerem so določili ustanove, ki bodo skrbele za zaščito in reševanje v primeru nesreč. • **U. P**

Smučišče na Straži že obratuje

Bled - Minuli konec so na smučišču Straža na Bledu z dnem brezplačne smuke začeli letošnjo smučarsko sezono. Kljub počasnemu ohlajanju jezerske vode so uspeli zasnežiti glavno progo in zagotoviti dobro smuko. Z zasneževanjem bodo nadaljevali in v čim krajšem času skušali pripraviti tudi ostale površine smučišča, zagotavljajo odgovorni.

V letošnji sezoni so se za organizacijo in vodenje smučarske šole dogovorili s podjetjem Agencija Luka, ki te aktivnosti že dalj časa vodi na Kobli in Voglu. Smučišče je vključeno v SKI PAS sistem Vogel-Kobla-Straža, takoj po začetku obratovanja smučišča na Voglu pa bo organiziran tudi ski bus. S SKI PAS karto je gostom na Bledu omogočen prost vstop na grad in drsanje v športni dvorani. Kot zagotavljajo v Direkciji za turizem Bled, je ob smučišču poskrbljeno tudi za gostinsko ponudbo, za letošnjo sezono pa so se dogovorili z lastnikom SCT za uporabo parkirišča pod vilo Viktorija z dostopom iz Ceste svobode (z jezerske strani). In še cene: dnevna karta na Straži stane 1800 tolarjev (za študente in dijake 1600, za otroke 1200), dopoldanska 1000 tolarjev (dijaki in študenti 900, otroci 700), popoldanska 1100 (dijaki in študenti 1000, otroci 800 tolarjev), za večerno smuko pa je treba odšteti 1500 tolarjev (dijaki in študenti 1400, otroci 1300). Za starejše od 70 let pa je smučanje brezplačno. • **U. P.**

Se Nicholas Oman vrača na Bled?

Bled - Nicholas Oman, lastnik žalostno propadajoče vile Rikli na Bledu, je po svojem bratu Vinku sporočil Občini Bled, da se vrača v Slovenijo in da bo vilo obnovil. To je povedal blejski podžupan **Jože Antonič** prejšnji teden. Po njegovih besedah se na občini že dalj časa trudijo, da bi problem vile Rikli, zaradi katere je občina prejela tudi turistično bodečo nežo, vendarle rešili. Dvakrat so se pogovarjali z Omanovim sinom Markom, ki se je strinjal, da bi vilo podrli in na novo zgradili. Vsekakor si občina želi, je dejal blejski župan **Boris Malej**, da bi vila dobila funkcijo, kakršno je imela včasih. V njej naj bi izvajali del programa po zgledu Arnolda Riklija, uredili pa naj bi tudi spominsko sobo, saj bodo leta 2004 proslavili 150-letnico prihoda Riklija na Bled. Vsekakor je občina še naprej zainteresirana, da bi vilo odkupila, je poudaril Malej, in jo nato oddala v koncesijo. • **U. P.**

GORENJSKA ON LINE: www.media-art.si

Razvojna agencija pogojno

Železniki, 27. decembra - Podobno kot v ostalih treh občinah na Škofjeloškem, so tudi na seji občinskega sveta v Železnikih obravnavali ustanovitev Razvojne agencije Sora, ki naj bi zaradi novih zakonskih določil države (nov sistem spodbujanja enakomernejšega razvoja v Sloveniji) zahteval tako ustanovitev. Tudi v Železnikih so svoje soustanoviteljstvo pogojili z zahtevo, da se do konca leta 2000 Medobčinski podjetniški center zapre, da se od ustanovitve vsi projekti naročajo pri novi agenciji, v ustanovni kapital družbe pa bodo iz postavke občinskega proračuna za razvoj malega gospodarstva namenili sorazmerni delež. • **Š. Ž.**

Potrebni novi statuti KS

Železniki, 27. decembra - Ker se je spremenila zakonodaja o lokalnih skupnostih in na tej podlagi tudi občinski statut, je potrebno spremembe upoštevati tudi v statutih krajevnih skupnosti. Na komisiji za statut in pravna vprašanja pri občinskem svetu občine Železniki so, da bi olajšali delo, krajevnim skupnostim poslali vzorec statuta KS in jim določili rok do začetka novembra, da svoje statute uskladijo s tem. Od šestih KS sta se v roku odzvali dve: Davča in Dražgoše - Rudno, pri čemer je komisija presodila, da je potrebno statut KS Davča še popraviti, statut KS Dražgoše - Rudno pa so na sredini seji občinskega sveta potrdili. Vse ostale skupnosti so pozvali, da to nalogo opravijo do konca januarja. • **Š. Ž.**

Cena vrtca za vsak drugi teden

Železniki, 27. decembra - Na predlog Osnovne šole Železniki je odbor za družbene dejavnosti občinskemu svetu občine Železniki predlagal, ta pa v sredo na svoji zadnji letošnji seji sprejel, ceno krajšega programa vrtca za primere, ko otroci hodijo v vrtec vsak drugi teden. Odločili so se, da bodo morali starši v takih primerih prispevati 60 odstotkov polne cene. Da ni cena le polovična, je po mnenju šole potrebno zato, ker so nekateri stroški (v okviru oskrbnine) stalni in neodvisni od obiska. • **Š. Ž.**

Stalež živine v Železnikih raste

Železniki, 27. decembra - V sredo je občinski svet v Železnikih odobril dodatno izplačilo subvencionirane krme iz tekoče proračunske rezerve v višini 270 tisoč tolarjev, saj je načrtovalce, kot je dejal predsednik komisje za kmetijstvo in gozdarstvo **Janez Habjan**, presenetilo veselo dejstvo, da je stalež živine v občini očitno v porastu. Pa tudi sicer so letos postavko za pospeševanje kmetijstva temeljito "postrgali", zato so na isti seji morali prav tako potrditi izplačilo pomoči Konjerejski pašni skupnosti na Dajnarski planini - sicer simboličnih 50 tisočakov. • **Š. Ž.**

Vrača se ime Sv. Tomaž

Škofja Loka, 27. decembra - Škofjeloški občinski svet je na četrtkovi seji med drugim obravnaval tudi predlog odloka o preimenovanju naselja Tomaž nad Praprotnim v Sv. Tomaž. Priloženih 21 podpisov prebivalcev dokazuje, da se s predlogom strinja večina v tej vasi, Geodetska uprava pa je ob tem predlagala še preoštevilčenje naselja. Če bo odlok sprejet tudi po drugi obravnavi, naj bi občina krila stroške hišnih tablic, stroške sprememb v raznih evidencah (zdravstvene, bančne, PTT) naj bi krili nosilci teh evidenc, stroške zamenjave osebnih dokumentov pa prebivalci sami. • **Š. Ž.**

Stavbna zemljišča dražja za 5 odstotkov

Škofja Loka, 27. decembra - Podobno, kot v vseh občinah, so tudi na zadnji seji škofjeloškega občinskega sveta določili novo vrednost točke za obračun nadomestil za uporabo stavbnih zemljišč. Odločili so se, da bodo pri tem upoštevali vrednost indeksa za nizke gradnje, ki ga mesečno objavlja Gospodarska zbornica Slovenije, Združenje za gradbeništvo in IGM, ta pa znaša za obdobje od oktobra 1998 do oktobra 1999 105,25. Tako se bodo nadomestila za stavbna zemljišča v Škofji Loki z novim letom povečala za dobrih 5 odstotkov. • **Š. Ž.**

Čajna kuhinja na Blejski Dobravi

Blejska Dobrava - Trije jeseniški občinski svetniki, ki so doma na Blejski Dobravi, so na zadnji seji občinskega sveta ob obravnavanju predloga proračuna vnovič opozorili na problem pokopališča na Blejski Dobravi. Po besedah svetnice **Milene Koselj Šmit** je pokopališče prava sramota za občino, saj nima niti stranišča niti čajne kuhinje. Zato so vložili dopolnilo, po katerem naj bi za izgradnjo čajne kuhinje v proračunu namenili 15 milijonov tolarjev. Občinski svetniki so se strinjali, da je naložba potrebna in nujna, vendar so na koncu sprejeli kompromis, po katerem so za čajno kuhinjo namenili pet milijonov tolarjev (vzeli jih bodo pri postavki vzdrževanje cest in parkirišč), tako da bodo dela lahko stekla že v letu 2000. Hkrati pa so svetniki razmišljali o tem, da bi omenjene usluge občina oddala koncesionarju. • **U. P.**

Žirovnica kmalu z novim grbom in zastavo

Žirovnica - Občina Žirovnica bo, kot kaže, že v kratkem dobila nove občinske simbole. Občinski svetniki so namreč na zadnji seji v prvi obravnavi potrdili predlagano zamisel (odlok zdaj čaka še druga obravnava), po kateri bo grb upodobljen na ščitu s šiljastim dnom in odprto knjigo na vrhu. V njem bo pet zlatih gosjih peres, ki simbolizirajo pet velikih mož (Franceta Prešerna, Matijo Čopa, Antona Janšo, F. S. Finžgarja in Janeza Jalna). Peresa so razporejena v obliki satja, saj na območju občine zibelka slovenskega čebelarstva. Podlaga grba in zastave bo zelena. Oba simbola je oblikoval Klemen Rodman z Rodin. • **U. P.**

GORENJSKA ON LINE: www.media-art.si

Kranj - Božiček tudi letos ni pozabil obiskati varovancev Varstveno delovnega centra Kranj in jih obdariti s praktičnimi darili. Seveda je zanje našel tudi spodbudno besedo, jih spomnil, da drugačnost ni nič slabega, ter jim zaželel lepe praznične dni in srečo v novem tisočletju. Na koncu jih je še opozoril, naj se ne igrajo s petardami. Božičkovo opozorilo pa velja tudi za ostale. Drugo leto jih bo, če bo gradnja potekala brez zapletov, obiskal že v novih prostorih in mu ne bo več treba žalostno gledati, v kakšnih prostorih so sedaj nastanjeni. • S. Š.

Koncert in priznanja

Mengeš, 27. decembra - Na tradicionalnem novoletnem koncertu Mengeške godbe v nedeljo zvečer v dvorani kulturnega doma v Mengšu je Turistično društvo Mengeš podelilo tudi priznanja za najlepše urejene hiše in okolice. Megšani so dvorano napolnili do zadnjega kotička, za novo leto pa sta jim zaželela uspehov in zdravja predsednik Mengeške godbe Franc Žun in predsednik Turističnega društva Mengeš Franc Zabret. Priznanja so dobili: družine Guna, Šarc, Hribar, trgovina Vesna v Loki, Župnijski urad Mengeš za urejeno kolico cerkve, Mengeška koča in njen oskrbnik Jure Repanšek in Ribiška družina Bistrica Pododbor Mengeš za urejenost Cegelniškega bajerja in okolice v Mengšu. • A. Ž.

Čistilne naprave še ne bo

Bašelj, 28. decembra - Že nekaj let občina Preddvor v Bašlju načrtuje izgradnjo rastlinske čistilne naprave. Določili so že lokacijo in sklenili predpogodbe za odkup zemljišč, v času priprave gradbenih dovoljenj pa se je stvar ustavila. Župan občine Preddvor Miran Zadnikar si je namreč ogledal nekaj podobnih čistilnih naprav v Sloveniji, a razen v Ponikvi nikjer ni videl, da bi delovala po predpisih. To je načrte občine spremenilo. Od javnega podjetja Komunala so terjali, da prekinejo vsa dela, sredstva za ta namen pa so preusmerili v mestno občino Kranj. Gre za poseben dogovor, po katerem sredstva za ekološko obremenjevanje voda koristi tista občina (v okviru nekdanjih kranjskih), kjer se trenutno izvajajo dela na tovrstni komunalni infrastrukturi. Ko bodo delali v Preddvoru, bodo ta denar dobili nazaj. • D.Ž.

Novi predstavniki občine v svetu šole

Šenčur, 28. decembra - Na zadnji seji občinskega sveta Šenčur so svetniki imenovali nove predstavnike lokalne skupnosti v svet osnovne šole Šenčur. Soglasno sta bila za to nalogo izbrana Aleš Puhar kot predstavnik občinske uprave in Miro Kozelj kot predstavnik občinskega sveta. Za tretjega člana je svetnik Ciril Sitar predlagal Franca Kržana, za katerega je glasovalo le osem svetnikov, prav toliko pa jih je bilo proti. Pač pa je bil naposled izbran Marko Dolinar, za katerega se je izreklo 11 svetnikov. • D.Ž.

Sprevod dedka Mraza po Kranju

Kranj, 28. decembra - Mestna občina Kranj in kranjska Zveza prijateljev mladine prirejata **danes, v torek, 28. decembra,** tradicionalni sprevod dedka Mraza, ki se bo s konjsko vprego in spremstvom zapeljal po Gregorčičevi ulici, Maistrovem trgu Prešernovi ulici in se **ob 16. uri ustavil na Glavnem trgu ob božičnem drevesu.** Za veselo razpoloženje bo poskrbel Pihalni orkester Mestne občine Kranj, otroke bosta zabavala grajski norček Ferdo in trubadur Igor, dedek Mraz pa bo obdaril slehernega otroka. V primeru slabega vremena, bo omenjena prireditev v avli Mestne občine Kranj. • R. Š.

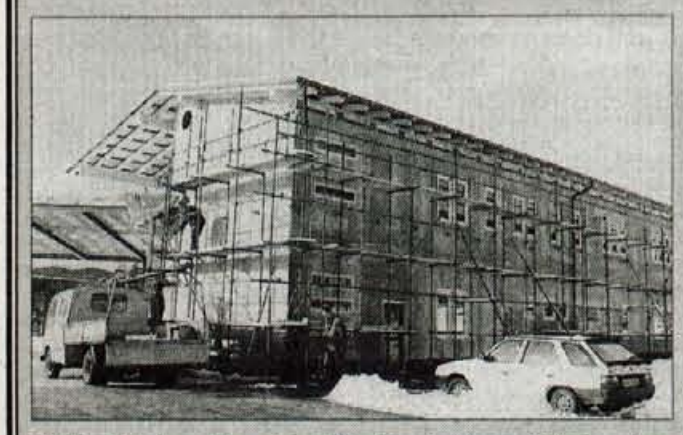

Naklo, 28. decembra - Kranjska območna enota Veterinarskega zavoda Slovenije že uresničuje načrt za preselitev na novo lokacijo. Ta mesec so ob železnici med naseljema Naklo in Polica postavili montažno zgradbo. V njej potekajo notranja dela, od montaže stropov do napeljave klimatskih naprav. Ko bodo temperature dovolj visoke, bodo izdelali tudi pode, potem pa nadaljevali z urejanjem prostorov. Čeprav bodo morali postaviti še transformatorsko postajo, je sedaj že mogoče napovedati vselitev spomladi leta 2000. V pritličju bo sodoben laboratorij za ugotavljanje neoporečnosti živil živalskega izvora in garaža za veterinarsko higiensko službo. V zgornji etaži bodo pisarne. Približno 165 milijonov tolarjev vredno naložbo financira slovensko ministrstvo za kmetijstvo, gozdarstvo in prehrano, za opremljanje zemljišča pa je poskrbela občina Naklo. • S. Saje

Na Bledu so oživili legendo o potopljenem zvonu

In želje odzvanjajo proti nebu...

V mrzlem in vlažnem popoldnemu božične sobote se je v jezero potopilo kar 46 potapljačev in iz jezerskih globin dvignilo zvon želja - Premalo poznana legenda o nastanku zvončka želja

Bled - Na Blejskem gradu je živela mlada, neutolažljiva vdova. Moža so ji ubili razbojniki in njegovo truplo vrgli v jezero. Zbrala je vse svoje srebro in zlato ter dala vliti zvonček za kapelo na otoku. Vendar tja ni prispel. Hud vihar ga je potopil z ladjico in čolnarji vred. Še dandanes pa se včasih v jasnih nočeh oglaša iz globin. Obupana vdova je prodala vse svoje imetje, izkupiček darovala za novo cerkev na otoku, sama pa stopila v samostan v Rimu. Tam je pobožno živela do smrti. Po njeni smrti je papež posvetil nov zvon in ga poslal na blejski otok. Kdor s tem zvonom pozvoni in svojo željo sporoči usmiljeni 'gospe z jezera', se mu želja izpolni...

Zvonček želja se je dvignil iz jezerskih globin.

Takole pripoveduje legenda o potopljenem zvonu in o nastanku blejskega zvončka želja, ki so jo letos prvič oživili na Bledu. Dogodek so povezali s tradicionalnim božičnim potopom potapljačev, ki ga je letos že četrtič pripravilo Društvo za podvodne dejavnosti Bled. In res, v mrzlem in vlažnem poznem popoldnevu božične sobote se je na pomolu pod Kazino zbralo kar 46 potapljačev iz vse Slovenije in gostje iz Avstrije ter se potopilo v mrzlo (samo sedem stopinj Celzija) in zaradi cvetenja motno jezero. Z baklami so obkrožili božično drevesce na jezeru, nato pa so ob posebej pripravljeni glasbi in programu, ki ga je zrežiral **Matija Milčinski,** dvignili dvometrski zvon, ki simbolizira otoški zvon želja, iz jezerskih globin... Ob zvokih čudovite glasbe in magični pripovedi o potopljenem zvonu so domačim in tujim obiskovalcem predstavili legendo, ki so jo po besedah **Eve Štravs Podlogar** z Direkcije za turizem Bled na Bledu doslej morda premalo poudarjali. Poleg potapljačev so pri oživitvi legende sodelovali tudi blejski pletnarji, pa Blejski plesni studio in igralca **Iztok Jereb in Karel Brišnik**, za ton in montažo pa je poskrbel **Nejc Pretnar**. Da pa je bil dogodek zanimiv tudi za otroke, se je mednje pripeljal tudi božiček, tokrat ne s sanmi, temveč po jezeru s pletno, in mednje je razdelil sladka božična darilca.

Najmlajše je obiskal božiček, ki se je pripeljal s pletno.

Bled je bil v božičnih dneh slabše obiskan, kot so načrtovali, po besedah Eve Štravs Podlogar so morda malce preveč računali na goste, ki bi združili božične in novoletne praznike in ostali na Bledu kar ves teden. No, za novo leto pa je slika povsem drugačna, vsi hoteli so polni, prav tako je veliko povpraševanje po zasebnih sobah in apartmajih.

• U. P., foto: G. Kavčič

Družini Volc in Makše ob planinskem domu Tromeja postavili posebne jaslice

Jaslice v naravni velikosti na tromeji

Figure so oblečene v značilno rateško nošo, ki obuja preteklost oblačilne kulture v Ratečah. Za vzdušje zavrtijo ljudske koledniške pesmi.

Tromeja - Na božično soboto smo se odpravili na ogled prav posebnih jaslic. Ob planinskem domu Tromeja nad Ratečami sta namreč družini Makše in Volc, ki sta tudi oskrbnici planinskega doma Tromeja, postavili jaslice s figurami v naravni velikosti. In ko smo se s terenskim vozilom dvignili na nadmorsko višino 1145 metrov, se je deževna božična sobota spremenila v zasneženo božično pravljico, ki bi jo bilo ob sončnem vremenu vredno doživeti peš, po 45-minutni hoji iz Rateč, izlet pa bi zaključili s sankanjem nazaj do vasi.

Jaslice so v naravni velikosti, figure so oblečene v značilno rateško nošo, pa ne praznično, temveč delovno.

Planinski dom Tromeja je bil nekdaj karavla, pred poldrugim letom dni pa sta se družini Volc in Makše odločili, da ga bosta uredili in v njem odprli planinski dom. In res, v začetku lanskega decembra je povsem prenovljen dom, ki leži neposredno v bližini tromeje Slovenije, Italije in Avstrije, odprl svoja vrata. Kot nam je povedal eden od solastnikov **Alojz Volc,** je dom odprt vse leto, saj je dostopen tudi pozimi bodisi s terenskim avtomobilom bodisi peš. Od Rateč je oddaljen le štiri kilometre. Mimo gostilne Šurc vodi makadamska pot, bližnjica pa pelje mimo gostilne Žerjav. Prva vzame kakih 45 minut hoje, druga petnajst minut manj. In ob domu se ob lepem vremenu odpre čudovit razgled na severno triglavsko steno, Ponco, Mojstrovko, Prisank, Razor in Škrlatico. V teh dneh pa je obisk Tromeje še posebej zanimiv, saj so ob planinskem domu v naravnem okolju postavili božične jaslice. Nastale so po zamisli družin Volc in Makše ter ob sodelovanju strokovnjakov. Jaslice - v njih so Marija, Jožef, pastirček, Jezušček in tri ovce - so v naravni velikosti, nastajale pa so poldrugi mesec. Oblačila je sešila **Dora Makše,** figure pa so oblečene v značilno rateško nošo, ki obuja preteklost oblačilne kulture v Ratečah. Za vzdušje zavrtijo ljudske koledniške pesmi, posnete na terenu v okviru zbiranja slovenskega glasbenega izročila. Po besedah Alojza Volca bodo jaslice postale tradicionalne, prihodnje leto pa jih bodo še dopolnili z novimi figurami. Na stare čase pa v planinskem domu Tromeja spominja še nekaj - v svoji ponudbi jedi imajo namreč stare rateške maželjne, ki jih je mogoče dobiti le še redkokje. Jed je bila v Ratečah vedno na voljo v času kolin, saj gre za pečeno, v mreno zavito mleto drobovino, zraven pa postrežejo kislo zelje ali repo. In ker planinski dom stoji le pol ure od točke, ki je uradna tromeja, ponujajo tudi krožnik tromeja, ki vsebuje značilne jedi iz vseh treh držav. Med gosti so po Volčevih besedah tudi tujci, zlasti Avstrijci prihajajo radi na kosilo, nekateri kar s smučmi, saj je na avtrijski strani tromeje smučišče Podklošter. Z motornimi sanmi jih potem zapeljejo nazaj do tromeje. V domu pa si je mogoče sposoditi tudi sani, sneg je steptan in omogoča odlično sankanje nazaj do vasi. Sanke je potem mogoče pustiti pri gostilni Šurc. Kot pravo Alojz Volc, do tromeje prihaja vsako leto več ljudi, čeprav mnogi ta konec še preslabo poznajo. V planinskem domu je mogoče tudi prespati, saj so uredili sobe s 36 ležišči, poleti pa je mogoče prespati tudi na seniku. Zaradi zdravilne klime pa semkaj redno zahajajo otroci, ki bolehajo za rakom, svoj tabor tu pripravlja društvo hemofilikov... Planinski dom pa je tudi odlično izhodišče za planinske pohode.

Alojz Volc s hčerko Nino

• Urša Peternel, foto: Gorazd Kavčič

V Domelu so imeli zadnje mesece zelo veliko dela

Rekordno leto za Domel

Zaradi obilice dela so zaposlili 50 novih sodelavcev in v Domelu je tako sedaj 869 zaposlenih.

Železniki, dec. - Saj to je možno samo v Železnikih, lahko pristavimo k rekordni proizvodnji tovarne elektromotorjev Domel v Železnikih. Od septembra naprej so imeli toliko dela, da so v zadnjih mesecih izdelali kar 380 tisoč sesalnih enot mesečno, delali so vse sobote, celo ob nedeljah in ponoči, da so izpolnili vsa naročila. Ljudje so delali brez večjih pripomb in prazniční dnevi, ki so se začeli minuli četrtek, so zato za Domelovce resnično zasluženi.

"Tako po obsegu proizvodnje kot po poslovnem uspehu je letošnje leto za Domel najboljše doslej. V prvem polletju smo le s težavo dohajali zastavljene cilje, občutili smo padec povpraševanja na trgu in se spraševali, kako bo ob koncu leta. Vendar so se jeseni stvari obrnile, pridobili smo naročila novih kupcev, dodatne količine pa so naročili naši stalni kupci, zlasti Elektrolux, ki obnavlja svojo proizvodnjo sesalnih enot. Tako smo letos izdelali 3,3 milijona sesalnih enot, kar je deset odstotkov več, kot smo načrtovali in dobrih dvajset odstotkov več kot lani. Precej boljši je tudi poslovni uspeh, saj dobiček znaša 320 milijonov tolarjev," je na tiskovni konferenci pred prazniki povedal direktor Domela Pavel Demšar.

Direktor Domela Pavel Demšar

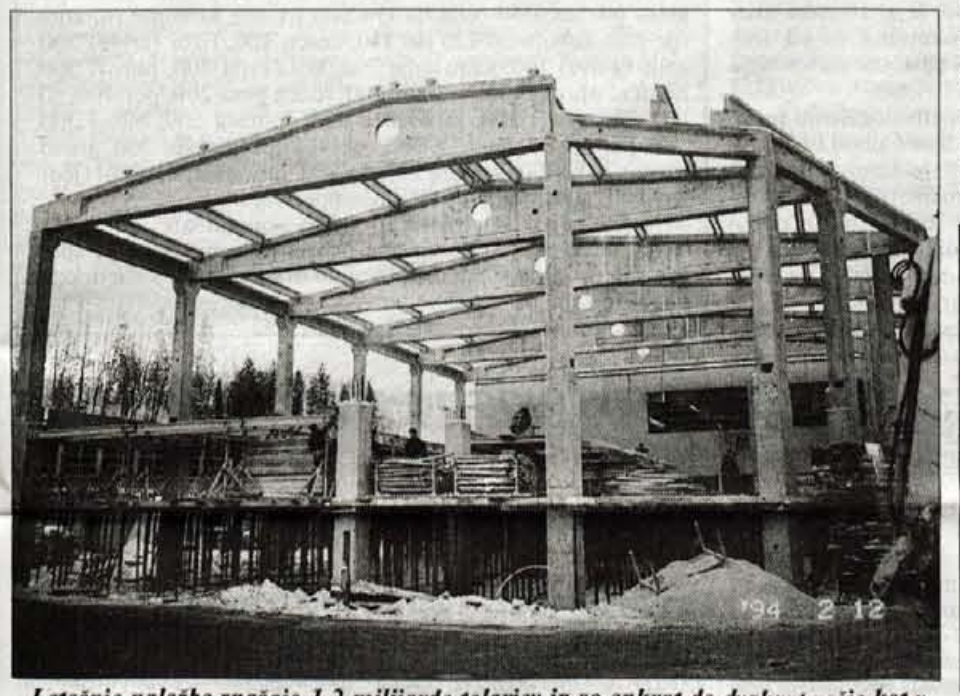

Letošnje naložbe znašajo 1,2 milijarde tolarjev in so enkrat do dvakrat večje kot v zadnjih letih. Do spomladi bodo zgradili prizidek in v njem postavili novo linijo za novo generacijo sesalnih enot, pridobili bodo tudi nova skladišča.

V zadnjih mesecih za polovico povečali obseg proizvodnje

V prvi polovici letošnjega leta so izdelali 245 tisoč sesalnih enot mesečno, ker so naročila naraščala, so za september predvideli 300 tisoč enot. Nekateri so podvomili, da jim bo to uspelo, vendar so se zmotili, saj so jih naredili 340 tisoč. Oktobra in novembra so nato obseg proizvodnje še povečali in naredili 380 tisoč sesalnih enot mesečno. Skupaj so tako letos naredili 3.317 tisoč sesalnih enot, kar je 21,2 odstotka več kot lani in 10,5 odstotka več, kot so načrtovali.

Povečali so tudi količine preostalih elektromotorjev. Naredili so 830 tisoč enosmernih kolektorskih motorjev s permanentnimi magneti in pri njih kar za 22 odstotkov presegli načrt. Po vrednosti so izdelali tudi za pet odstotkov univerzalnih kolektorskih motorjev več kot lani, kar je le nekaj odstotkov manj kot lani. Za 20 odstotkov več kot lani je po vrednosti izdelal tudi profitni center elektronsko komutiranih motorjev. Orodjarna pa je letos za tretjino povečala prodajo zunanjim naročnikov, kar predstavlja približno 300 milijonov tolarjev.

Domel je septembra letos prevzel sosednjo tovarno Tehtnica, kjer so že nekaj časa delali zanj, saj sami nimajo dovolj dela. Prevzem so izpeljali z zamenjavo delnic v razmerju ena proti dve in Domel je tako postal 92-odstotni lastnik Tehtnice, za zamenjavo se ni odločilo le nekaj manjših delničarjev. V Tehtnici so pravijo, da prevzem že daje pozitivne učinke, predvsem v povezovanju proizvodnih programov in tesnem sodelovanju na vseh poslovnih funkcijah. Vendar vsem Domelovih lastnikov prevzem Tehtnice ni bilo pogodu, pritožila se je pooblaščena investicijska družba Atena, ki je bila pred leti navdušena nad tem, da svoj delež v Domelu proda ameriški družbi Ametek. Vendar Ameteku prevzem Domela ni uspel, ker so ga preprečili notranji lastniki, ki imajo večinski delež. Direktor Domela Pavel Demšar pričakuje, da bo pravni zaplet razrešene v prvi polovici prihodnjega leta in da bodo lahko maloserijsko proizvodnjo prenesli v Tehtnico.

Ob novem prizidku urejajo tudi obrežje Selške Sore, da ne bo več poplavljala.

Celotna proizvodnja je tako letos v Domelu znašala 4.855 tisoč izdelkov, kar je 14,4 odstotka več kot leto poprej in 6,8 odstotka več, kot so načrtovali.

Hitro nadomeščajo izpad Indramata

Podobno kot obseg proizvodnje se je povečala tudi prodaja. Zaloge so se v zadnjih mesecih zmanjšale za več kot petino in letošnja prodaja znaša 9,4 milijarde tolarjev. Tudi letos ima izvoz več kot 80-odstotni delež, saj znaša 7,6 milijarde tolarjev. Leta 1997 je prodaja znašala 9,2 milijarde tolarjev, lani 8,9 milijarde tolarjev, vendar je primerjavi potrebno upoštevali, da se je septembra lani izločil program Indramat in z njim 148 zaposlenih. Tedaj so se pojavila ugibanja, v koliko letih bodo nadomestili izpad Indramata, vendar podatki kažejo, da je bila zaskrbljenost odveč. Že v dobrem letu so namreč uspeli v pretežni meri nadomestili. Brez upoštevanja Indramata so namreč letos prodajo v primerjavi z lanskim letom povečali za petino.

Celotni prihodek letos znaša 9,8 milijarde tolarjev, lani skupaj z Indramatom 10,2 milijarde tolarjev, torej je letos le 4 odstotke manjši. Izpad Indramata potemtakem izjemno hitro nadomeščajo, saj je imel lani približno 15-odstotni delež. Glede na celotni prihodek torej lahko rečemo, da so nadomestili že dobri dve tretjini izpada Indramata.

V letu 2000 pričakujejo največ dela v prvih štirih mesecih, ko naj bi ohranili sedanji obseg proizvodnje. Kasneje pa rahle pade, saj bodo na to vplivala naročila podjetja Elektrolux, ki bo postavljalo nove proizvodnje zmogljivosti. Pomemben vpliv na obseg proizvodnje bo imela tudi hitrost uvajanja nove sesalne enote 462, kar je povezano tudi z novimi kupci. Pomemben projekt v prihodnjem letu bo zamenjava informacijskega sistema. "Pritisk na zniževanje cen je velik, zato bodo tudi prihodnje leto potrebna vlaganja v posodobitev opreme, povečanje produktivnosti, zniževanje stroškov in povečanje obsega proizvodnje," pravi direktor Pavel Demšar.

Več dobička kot lani

Na začetku let niso pričakovali, da bodo letos povečali dobičke, saj so pričakovali, da bo znašal 281 milijonov tolarjev, kar je nekaj manj kot lani, ko je znašal 297 milijonov tolarjev. Vendar so po zaslugi rekordne proizvodnje letos dosegli 320 milijonov tolarjev dobička in s tem 8-odstotno donosnost kapitala. Delničarji si potemtakem lahko tudi za letošnje leto obetajo dividende, ki so jih doslej delili že tri leta zapored. Doslej so znašale 43, 45 in 48 tolarjev na delnico, nemara bo za letošnje leto še nekaj večja.

Iz leta v leto dosegajo večji promet na zaposlenega, saj je leta 1997 znašal 102 tisoč tolarjev, lani 112 tisoč tolarjev in letos 119 tisoč tolarjev.

Letos dvakrat več investicij

Letos so tudi veliko investirali, približno 1,2 milijarde tolarjev, kar je enkrat do dvakrat več kot v zadnjih letih. Pospešeno posodabljajo in avtomatizirajo opremo ter širijo zmogljivosti. Trenutno grade prizidek, kjer bodo postavili novo opremo za izdelavo nove generacija sesalnih enot, pridobili bodo tudi nova skladišča. Investicija bo zaključena marca oziroma aprila prihodnje leto. Ob prizidku urejajo tudi obrežje reke Sore, da ne bo več poplavljala. Zaključujejo tudi obnovo jedilnice.

V teku je tudi postopek prevzema Tehtnice Železniki, ki so jo z zamenjavo delnice prevzeli septembra. Letos so zaključili selitev proizvodnje plastičnih mas v prostore bivše livarne in s tem zagotovili bistveno boljše pogoje dela na tem programu. Veliko vlagajo tudi v izobraževanje kadrov, razvoj in osvajanje novih trgov.

• Marija Volčjak

GORENJSKA ONLINE: www.media-art.si

Nova generacija letnih avtoplaščev Sava

Sava Tires pridobila ekološki certifikat

Sava Tires se je uvrstila med prve večje slovenske tovarne, ki se ponašajo s certifikatom ISO 14001.

Kranj, dec. - Družba za proizvodnjo pnevmatik Sava Tires iz Kranja je izpolnila zahteve mednarodnega certifikata ISO 14001 in tako pridobila certifikat, ki mu pravimo kar ekološki. Pri nas je bilo doslej podeljenih približno dvajset ekoloških certifikatov, Sava Tires se je uvrstila med prve večje slovenske tovarne, ki se ponašajo z njim. V Savi Tires so 18. decembra izdelali prvo pnevmatiko novih letnih avtoplaščev Sava, ki so jih poimenovali Effecta.

Mednarodni certifikat kakovosti so pridobili že leta 1994, pred iztekom letošnjega leta so ga nadgradili z mednarodnim certifikatom ISO 14001, ki ga je Savi Tires podelila mednarodna certifikacijska hiša BVQI.

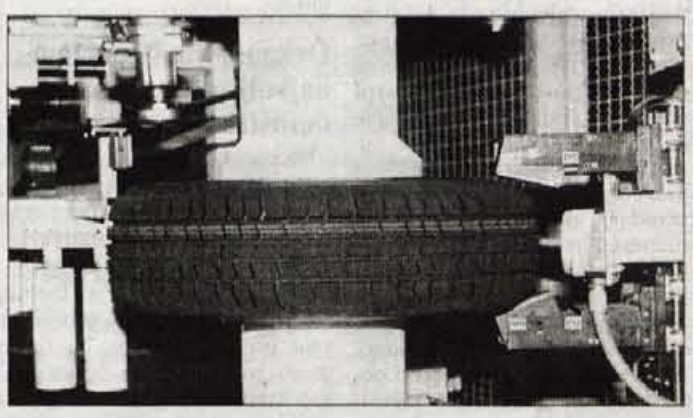

Mednarodni standardi kakovosti ISO 9000 so se pri nas v zadnjih letih dodobra uveljavili, lahko bi celo rekli, da je njihovo pridobivanje postalo množično gibanja za zagotavljanje večje kakovosti. Ne samo večja, temveč tudi manjša podjetja, so v svoje poslovanje vgradila celovit sistem kakovosti, ki ga zunanji presojevalci vedno znova preverjajo. Manj znani so mednarodni standardi ISO 14000, ki vključujejo sistem ravnanja z okoljem in tako predstavljajo nadgradnjo celovitega sistema kakovosti. Zato je njihova pridobitev še zahtevnejša, saj se nanaša na sistematično zmanjševanje negativnih vplivov na okolje in temelji na zagotavljanju nenehnih izboljšav pri ravnanju z okoljem.

Doslej je bilo v Sloveniji podeljenih približno dvajset certifikatov ISO 14001, med njimi je tudi nekaj večjih tovarn, v Kranju ga je lani uspela pridobiti tovarna električnih števcev Iskraemeco Kranj. Skupini naprednih in ozaveščenih družb se je zdaj pridružila tovarna pnevmatik Sava Tires Kranj. Gre za družbo, ki je nastala pred dvema letoma na strateške pogodbe med kranjsko Savo in ameriškim koncernom Goodyear, poslovati je začela sredi lanskega leta.

Po zamenjavi tehnologije je prišlo do neprijetnega vonja, na kar so opozorili krajani Labor, o čemer smo pisali tudi v Gorenjskem glasu. V Savi Tires so pritožbe krajanov vzeli zelo resno, povabili so jih na pogovor in začeli opravljati vplive na okolje, ki jih je prinesla nova tehnologija. Prav pred kratkim ste v Gorenjskem glasu lahko prebrali pismo bralke, da je neprijetni vonj v dobršni meri odpravljen, gre pa za pismo iste bralke, ki je pred letom in pol opozorila na problem.

Pridobitve mednarodnega certfikata ISO14001 zategadelj niso veseli le v Savi Tires, temveč tudi okoličani, saj so s tem dobili dodatni dokaz, da v tovarni pri varovanju okolja mislijo resno in ravnajo odgovorno. Tako so letos v primerjavi z lanskim letom za 10 odstotkov zmanjšali porabo pitne vode, za 40 odstotkov porabo rečne vode in za 7 odstotkov porabo toplotne energije. Hrup so zmanjšali s pomočjo protihrupnih zaslonov in dušilcev hrupa. Zmanjšanje vplivov na okolje so dosegli tudi s pomočjo novega skladišča mehčal, s posodobitvijo naprav za prevoz prašnatih surovin in novih filtrnih naprav ter naprav za zmanjšanje izpustov neprijetnega vonja.

Effecta je prva nova generacija pnevmatik Sava za osebna vozila, ki so jih razvili, odkar posluje družba Sava Tires, ki je v večinski lasti koncerna Goodyear. Gre za avtoplašče hitrostne kategorije S (največja hitrost 180 kilometrov na uro) in T (največja hitrost 190 kilometrov na uro), v Savi Tires pravijo, da jih odlikuje dober oprijem na mokrem cestišču, natančno vodenje in odlične bočne lastnosti ter da so že na prvi pogled privlačne. Pnevmatike Effecta bodo slovenskim kupcem predstavili 16. marca prihodnje leto na sejmu Avto in vzdrževanje v Celju, tujim kupcem 17. marca na Bledu, v času svetovnega prvenstva v smučarskih poletih. Novi avtoplašči bodo naprodaj v prvi polovici prihodnjega leta, izdelovali jih bodo v vseh 28 velikostih.

V Savi Tires so veliko napravili tudi na področju odpadkov, saj so z izboljšanjem ločenega zbiranja odpadkov za 16 odstotkov zmanjšali količine, ki jih odlagajo na smetišču. Med prvimi v Sloveniji so organizirali zbiranje izrabljenih avtoplaščev, že vrsto let skrbijo za njihov sežig v cementarni Anhovo, letos so poskrbeli tudi za zbiranje izrabljenih avtoplaščev pri njihovih vulkanizerjih.

• Marija Volčjak

GORENJSKI KABEL®
ŽIROVNICA

Anketa Gospodarskega vestnika med slovenskimi menedžerji

Drnovšek prvi, Podobnik zadnji

Metod Dragonja in Jože Mencinger najboljša ministra gospodarskih resorjev.

Kranj, dec. - Predsednik vlade Janez Drnovšek je v zadnjem desetletju najbolj deloval v prid slovenskega gospodarstva, podpredsednik vlade Marjan Podobnik najmanj. Največji dosežek samostojne Slovenije je denarna politika Banke Slovenije, največji vpliv na svetovno gospodarstvo pa je imela v zadnjem desetletju informacijska tehnologija.

Revija Gospodarski vestnik je napravila telefonsko anketo med dvesto slovenskimi menedžerji, zastavili so jim sedem vprašanj, ki se nanašajo na razmere v slovenskem gospodarstvu v obdobju samostojne Slovenije.

Drnovšek največ naredil za gospodarstvo

Na vprašanje, kateri politik je v zadnjem desetletju deloval v prid slovenskemu gospodarstvu, se je kar 35 odstotkov menedžerjev odločilo, da je bil to predsednik vlade Janez Drnovšek. Na drugo mesto se je z 8 odstotkov glasov uvrstil finančni minister Mitja Gaspari in na tretje mesto s 7,5 odstotka glasov guverner Banke Slovenije France Arhar. Slednji seveda ni politik, vendar je pomembna javna osebnost in menedžerji ga uvrščajo med politike. Zanimivo je, da skoraj tretjina menedžerjev ne ve (14 odstotkov) oziroma noče odgovoriti (18 odstotkov), kateri politik je s svojim delom najbolj pomagal.

Podobnik deloval proti gospodarstvu

Podpredsednik vlade Marjan Podobnik je po mnenju menedžerjev najbolj deloval proti interesom slovenskega gospodarstva, tako je odgovorilo 12 odstotkov anketirancev. Tik za njim se je z 11 odstotki glasov uvrstil predsednik SDS Janez Janša. Kar 30 odstotkov anketirancev na to vprašanje ni hotelo odgovoriti, 29 odstotkov pa jih ne ve, kateri politiki naj bi to bili.

Dragonja in Mencinger najboljša gospodarska ministra

Na vprašanje, kdo je bil najuspešnejši minister gospodarskih resorjev v preteklem desetletju, se je največ menedžerjev odločilo za Metoda Dragonjo in Jožeta Mencingerja. Dobila sta enako število glasov in sicer vsak po 21 odstotkov. Na tretje mesto pa se je z 20 odstotki glasov uvrstil finančni minister Mitja Gaspari.

Predsednik vlade Drnovšek ali Arhar

Tretje vprašanje se je glasilo, koga bi predlagali za predsednika vlade. Kar 33 odstotkov menedžerjev pravi, da bi bilo najbolje, če bi še naprej ostal Janez Drnovšek. Na drugo mesto se je z 22 odstotki glasov uvrstil France Arhar. Za bistveno lastnost, ki naj bi jo imel predsednik vlade, z nekaj več kot 27 odstotki glasov opredeljujejo njegovo znanje.

Največji dosežek je tolar

Največji dosežek na področju gospodarstva v času samostojne Slovenije je denarna politika Banke Slovenije, dobila je kar 45,5 odstotka glasov. Na drugo mesto so menedžerji z 18,5 odstotka glasov uvrstili liberalizacijo trga in na tretje mesto z 9,5 odstotka glasov lastninsko preoblikovanje.

Vse bolj pomemben internet

V zadnjem desetletju je imela na svetovno gospodarstvo največji vpliv informacijska tehnologija, tako sodi 32 odstotkov anketiranih menedžerjev, ki poudarjajo predvsem pomen interneta. Tesno na drugo mesto se je z 29,5 odstotka glasov uvrstila globalizacija svetovnega gospodarstva in na tretje mesto s 17 odstotki glasov padec berlinskega zidu.

Spodbudnejša davčna politika

K uspešnejšemu poslovanju bi prihodnje leto največ prispevala spodbudna davčna politika, tako je odgovorilo 28 odstotkov menedžerjev. Na drugo mesto se je s 17 odstotki glasov uvrstilo hitrejše prilagajanje zakonodaje in na tretje mesto s 12,5 odstotka glasov stabilen monetarni sistem. Deset odstotkov menedžerjev pa si želi neposredne spodbude gospodarstvu.

Strah pred neučinkovitostjo države in recesijo

Na vprašanje, česa se v prihodnjem letu v Sloveniji najbolj bojijo, je 28 odstotkov menedžerjev odgovorilo, da neučinkovitosti države. Na drugem mestu je s 16 odstotkov glasov konkurenca in na tretjem s 15,5 odstotka glasov višja inflacija.

V svetovnem dogajanju pa se prihodnje leto najbolj bojijo recesije, kar je odgovorilo 20,5 odstotka menedžerjev. Na drugem mestu je z 20 odstotki glasov globalizacija. Dobrih 19 odstotkov menedžerjev pa se ne boji ničesar. • **M.V.**

MEŠETAR

Carina za redke izdelke

Prvega januarja leta 2000 se bo začela druga faza uresničevanja sporazuma o prosti trgovini med Slovenijo in Hrvaško, ki se zdaj uporablja po začasni uredbi, v njenem okviru pa bo prišlo do nadaljnje liberalizacije medsebojne trgovine, zlasti na področju industrijskih izdelkov, še bolj pa se bo sprostila tudi trgovina s kmetijskimi in živilskimi izdelki. Na začetku tedna je bilo drugo zasedanje skupnega gospodarskega odbora, na katerem so hrvaški in slovenski predstavniki opravili preglede delovanja za minulo leto ter si zastavili nadaljnji program. V letu 2000 bo v hrvaško slovenski trgovini z industrijskimi izdelki ostal le še en seznam izdelkov, ki so najbolj občutljivi in carine zanje ne bodo popolnoma odpravljene, ampak znižane za okrog 40 odstotkov. Carine za te izdelke bodo popolnoma odpravljene 1. januarja leta 2001. Med take občutljive izdelke na slovenski strani sodijo nekateri izdelki iz plastičnih mas, papir in karton, nekateri izdelki iz železa, jekla, aluminija, cinka in navadnih kovin. Prvega januarja prihodnje leto bodo carine med drugim popolnoma odpravljene za karbonate, premazna sredstva, za nekatere izdelke iz plastičnih mas, obutev, nakit in klimatizacijske ter hladilne naprave. Seznam izdelkov, za katere je še treba plačati carino, je sedaj že zelo kratek.

Vreme vpliva na ponudbo

Hladno vreme je najbolj prizadelo domače pridelovalce sadja in zelenjave, ki ponujajo svoje izdelke na tržnicah. Precej solate je zmrznilo. Cena je zato poskočila, na ljubljanski tržnici z 200 do 300 tolarjev na 300 do 800 tolarjev za kilogram. Zaradi praznikov se je povečalo povpraševanje po orehih in jajcih. Po Tedenskem vodniku po kupčijah Kmečkega glasa povzemamo cene na kranjski tržnici: krompir 70, korenje 200, čebula od 120 do 140, česen 400, fižol (zrnje) 300, zelje (glave) 100, kislo zelje 200, kisla repa 200, ohrovt 200, brstični ohrovt 400, cvetača 200, rdeča pesa 200, por 400, solata 300, radič 300, motovilec 600, špinača 600, blitva 300, paradižnik 300, paprika 300, jabolka 150, hruške 300, grozdje 300, kaki 300, kostanj 250 do 600, limone 250, orehi (jedrca) 800, jajca od 18 do 26 in šampinjoni 800.

Na ljubljanski veletržnici ni veliko ponudnikov domačega sadja ali zelenjave. Prevladuje uvoženo blago. Cene se spreminjajo iz tedna v teden. Brokoli in brstični ohrovt sta dražja, blitva in zelje pa nekoliko cenejša. • **J.K.**

GORENJSKA ONLINE: www.media-art.si

Peneča se vina za leto 2000

Ljubljana, 27. decembra - Priprave na Milenium so tudi med slovenskimi vinarji vzbudila pričakovanja in nove ideje. Število pridelovalcev penečih se vin se bliža 40, polovica jih je v rangu pridelave nekaj tisoč steklenic, drugi so že uveljavljeni pridelovalci penin ali pa se trudijo to postati.

Na "Ognjemetu slovenskih penečih se vin" v Gornji Radgoni se je predstavilo 19 proizvajalcev penečih se vin s 45 različnimi vini, pa je to le delček ponudbe. Slovenska letna potrošnja penečih se vin je še vedno pod enim litrom na prebivalca, čeprav kljub negativnim trendom porabe vina hitro raste. Nemška se bliža petim litrom in je največja na svetu. Trendno se tako tudi Slovenci vključujemo v vinsko razviti svet, tudi po zaslugi skoraj 150-letne tradicije pridelave penečih se vin v Gornji Radgoni. Ta ostaja naš največji pridelovalec penin po tradicionalni metodi s sekundarnim vrenjem v steklenici, radgonski vinarji pa so se v začektu tega meseca predstavili na Brdu pri Kranju ob promociji knjige GORENJSKA 1900 - 2000.

Bogata domača ponudba bo tako Slovencem omogočila, da bo v petek opolnoči vsak lahko odprl svojo steklenico ob prehodu v novo tisočletje.

Žreb za Alojza, Gizelo, Jožeta, Marjano in Mirka

Sodelavke in sodelavci Gorenjskega glasa občasno izvajajo telefonske ali terenske ankete o medijih, zlasti tiskanih. Iz teh kratkih anket je koristen prav vsak podatek; tudi o tem, koliko poznamo Gorenjsko, svoje domače kraje, večje gorenjske dogodke in podobno. Na ta način obenem skušamo zbrati tudi mnenja o Gorenjskem glasu in o rednih ali občasnih prilogah edinega gorenjskega pokrajinskega časopisa.

*Tako kot prejšnja leta smo tudi letos občasno z žrebom med **vse udeleženke in udeležence Glasovih telefonskih anket** podelili po nekaj ekskluzivnih **nagrad: udeležbo na** poljubno izbranem **izletu najboljših gorenjskih organizatorjev turističnih potovanj,** s katerimi kot medijski pokrovitelj sodeluje Gorenjski glas. Izlet si, izmed objavljenih, izbere nagrajenka oz. nagrajenec sam in to z eno samo omejitvijo: **kadarkoli do sobote, 30. septembra leta 2001.** Da, debelo leto časa je za koriščenje nagrade.*

*Za sodelovanje v anketah je bil predzadnji decembrski žreb včeraj naklonjen petim anketirancem, s katerimi smo se pogovarjali **o tem, kako Gorenjski glas spremlja dogajanje v občini Jesenice ter o mnenjih glede naše priloge "Novice občine Jesenice".** Nagrajenci so: **Alojz BRGANT,** Mencingerjeva 8, Jesenice; **Gizela BERNOT,** Ulica Karla Prežlja 1, Jesenice; **Jože BORŠTNAR,** Ulica Staneta Bokala 12, Jesenice; **Marjana AMBROŽ,** Ulica Staneta Bokala 5, Jesenice, ter **Mirko BERGELJ,** Blejska Dobrava 42. **Vsem petim čestitamo!***

*Dodatnega obvestila o rezultatih teh žrebanj po pošti posebej ne pošiljamo. Zato vse obe izžrebanki in vse tri izžrebance vabimo, da najkasneje **do vključno prvega petka v naslednjem letu, 7. januarja 2000, do 14.00 ure** pokličete tajništvo uredništva Gorenjskega glasa, telefon 064/ 223-111, če želite nagrado. Zatem Vam nemudoma pošljemo darilno pismo s pojasnili glede koriščenja nagrade ter ostalih formalnosti.*

*Gorenjkam in Gorenjcem, ki smo Vas kdajkoli doslej že povabili k sodelovanju v 'Glasovih' anketah oziroma Vas še kdaj bomo angažirali tudi v letu 2000, **se za sodelovanje v anketah, za mnenja, pripombe ter predloge, najlepše zahvaljujemo.** Kajti, tudi v letu 2000, bomo podobne ankete še kdaj izvajali in **občasno tudi žrebali podobne imenitne nagrade.***

ALI VEŠ, DA DREVESA GOVORIJO

Modrost Indijancev

Käthe Recheis, Georg Bydlinski

ČUDOVITO DARILO!

V tej knjigi so zbrane misli Indijancev različnih plemen iz različnih obdobij, opremljene s fotografijami in komentarji, in sleherna od njih je vredna temeljitega premisleka.

Prisluhnimo temu, kar nam imajo povedati Indijanci Severne Amerike. Našli bomo marsikatero za nas že izgubljeno vrednoto, ki bi jo morali najprej in znova iskati.

108 strani, opremljena s fotografijami, cena: 3.348 SIT

Knjigo lahko naročite:
- na naslov: Kranjska cesta 13, 4240 Radovljica
- po telefonu (064) 715-515
- po faksu (064) 715-988
- na e-mail zalozba@didakta.si

Kdo se je prepoznal v krogcu

Cristina iz Romunije

*Skoraj vsakič, ko objavimo priložnostne fotografije z gorenjskih dogodkov in na vsaki sliki naši **skenerist Claudia ali Simona,** ki s skenerjem obdelujeta fotografije za objavo, na sliki nekoga obkrožijta, na našo **telefonsko številko 064/ 223-111 pokliče precej bralk in bralcev,** ki spoznajo obkroženega in zato pričakujejo nagrado. Vendar: pogoji nagradne igre so natančno napisani, zato **sploh NI DOVOLJ poznati obkroženo osebo, pač pa je treba to tudi biti.***

*Na objavljeni priložnostni **fotografiji, ki smo jo posneli v Kranju ob polaganju temeljnega kamna za nov varstveno delovni center, smo obkrožili eno od navzočih na slovesnosti. In s tem kar naenkrat našo redno rubriko napravili mednarodno! Kajti v krogcu je bila CRISTINA MARCUS** iz Romunije, ki je bila na obisku pri sorodnikih na Visokem. Podatke nam je posredovala DRAGICA DANI z Milj, ki ji bomo danes poslali 'Pismo z nagrado'. Z veseljem bi sicer povabili njeno sorodnico Cristino iz Romunije, a to žal ne gre in smo naredili izjemo, da nagrado lahko koristi nekdo drug in ne le neposredno obkrožena oseba na nagradni fotografiji.*

*Za sodelovanje v nagradni igri si je Dragica prislužila izlet po izbiri z enim od gorenjskih organizatorjev turističnih potovanj, poslovnih partnerjev Gorenjskega glasa, ki je na teh izletih medijski pokrovitelj. Kdaj bo nagrado izkoristila, se bo kar sama odločila. Časa ima veliko, vse tja do vključno sobote, 30. septembra 2001. leta. **Iskrene čestitke za nagrado in hvala za sodelovanje.***

radio Gorenc 88.9 MHz

Sestavite fotografijo in počakajte na žreb

Naravno zdravilišče smo prerezali na pol

V tej nagradni igri v prilogi GG lahko sodelujete le z našo novo mesečno prilogo "GG revija", ki je prvič izšla minuli petek, 24. decembra, ter v njej poiščete drugi del skrivnostne fotografije.

Na 'polovični' fotografiji v "GG reviji" ter danes v časopisu je eno od slovenskih naravnih zdravilišč, ki je tudi pokrovitelj te nagradne igre. Za njeno rešitev je potrebno zelo malo: zgolj sestaviti oba dela fotografije in 'zlepljenko' čimprej (vsekakor pa do petka, 14. januarja 2000) poslati na naslov: GORENJSKI GLAS, Zoisova 1, p. p. 124.; 4 001 Kranj.

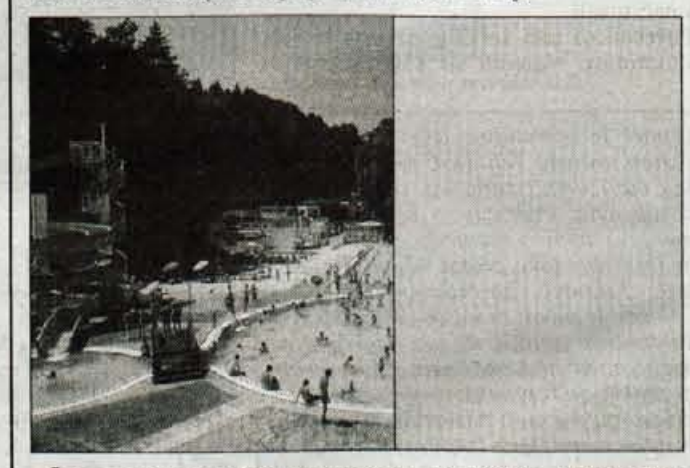

Čisto majčkeno Vam pomagamo: na sliki so MEDIJSKE TOPLICE, naravno zdravilišče tik pred Izlakami, če se pripeljete čez Trojane in zavijete desno; oziroma takoj od Izlak naprej, če se peljete skozi Zasavje. Za vse, ki boste pravilno sestavili nagradno oba dela fotografije, je Zdravilišče MEDIJSKE TOPLICE pripravilo **super nagrado: VIKEND PAKET v Medijskih Toplicah, za DVE osebi.** K tej nagradi bomo dodali še 10 drugih, ki jih prispeva TENIŠKI KLUB TRIGLAV KRANJ in jih bomo prav tako razdelili z žrebom: igranje tenisa (ena ura) na pokritem igrišču v Kranju. **Rezultati žreba bodo objavljeni v januarski prilogi GG, ki bo izšla zadnji torek v prvem mesecu novega leta.**

VEČINA POSLOV S SVEŽNJI

Slovenski trg kapitala še vedno krasijo posli s svežnji, ki predstavljajo glavnino prometa na borzi. Slovenski borzni indeks se giblje temu primerno, saj je ob nizkemu čistemu prometu v preteklemu tednu izgubil še nadaljnih 5 točk. Njegova vrednost se je tako znižala za 0,3 odstotka na 1.793 indeksnih točk. Optimistično so se tečaji gibali le ob koncu petkovega trgovanja, ko so se posli pri Leku in Krki sklepali po bistveno višjih cenah kot znaša trenutni enotni tečaj. Pri Leku se je enotni tečaj v petek ustavil pri 33.829 tolarjev, ker je 0,4 odstotke nižje kot prejšnji petek, posli pa so se sklepali tudi nad 34.000 tolarji. Krka je obratno kot Lek pridobila. 0,2 odstotna rast je popeljala povprečni tečaj Krkine delnice na 25.851 tolarjev. Pozitivno se je pretekli teden gibala tudi delnica Istrabenza. Njen tečaj se je zopet povzpel nad 2.800 tolarjev, kar je v enem tednu pomenilo 1,5-odstotno rast. Velik delež k padcu slovenskega borznega indeksa je prispevala delnica Petrola. Njena vrednost se je pretekli teden znižala za 1,8 odstotka in konec tedna pričakala pri 24.681 tolarjih. Zanimivo je bilo tudi trgovanje tudi z delnico Emone obale Koper. Njena vrednost se je gibala skokovito, spretni investitorji pa so nihanje lahko s pridom izrabili v svojo korist. Delnico je bilo možno kupiti že krepko pod 2000 tolarji, enotni tečaj v petek pa se je ustavil pri 2.060 tolarjih. Presenečenje je na trgu povzročila tudi novica o združevanju Luke Koper in Intereurope. Ko je bilo že dokaj gotovo, da se bosta v prihodnje podjetji le združili, je trenutno stanje ravno obratno. Država je s svojo nepopustljivo in neracionalno trmo skušala v novem podjetju pridobiti zlato delnico, s katero bi imela veto pravico nad pomembnimi odločitvami na skupsetni delničarjev, na kar pa primorski podjetji nista bili pripravljeni pristati. Tako je proces združevanja zopet pristal na slepem tiru. To se je v večji meri odrazilo predvsem na delnici Intereurope, ki je v prejšnjem tednu zdrsnila za 2,3 odstotka na 2.461 tolarjev. Malenkost je izgubila tudi Luka Koper, katere vrednost se je ustavila malenkost nad 3000 tolarji.

Svetli trenutki se investotorjem kažejo na trgu pooblaščenih investicijskih družb. Po objavi seznama podjetij, s katerimi bo država zapolnjevala privatizacijsko luknjo, so največ pridobile delnice praznih pooblaščenih investicijskih družb. Z zapolnjevanjem privatizacijske luknje bodo prazne pooblaščene investicijske družbe pridobile med svoje portfelje realno premožnje, ki ga bodo zamenjale za neizkoriščene certifikate. Potencial rasti je tako pri praznih PIDih največji, saj se bodo s postopkom zapolnjevanja njihove vrednosti morale gibati v pozitivno smer oziroma proti vrednostim polpraznih in polnih PIDov. Če vzamemo trenutno povprečno vrednost polpraznih PIDov in praznih PIDov, lahko ugotovimo, da se ta potencial rasti giblje nekje v razponu med 30 in 40 odstotki ob upoštevanju dejstva, da ponujeno premoženje na splošno ne bo tako kakovostno, kot so ga imele pooblaščene investicijske družbe možnost pridobiti v preteklosti. Trenutna anticipirana vrednost delnice ob bodočih menjavah certifikatov za realno premoženje se je pri Triglavu steber II ujela pri 35 tolarjih, kar je 6 odstotkov in pol višje kot pred tednom dni. Še dodaten odstotek več je pridobila Pomurska investicijska družba II, ki je v enem tednu porasla na 34,5 tolarja. Najbolj pa so se pretekli teden veselili delničarji Nacionalne finančne družbe II in Zlate monete II, saj sta delnici omenjenih PIDov pridobili več kot 8 odstotkov. Pozornost investitorjev se je obrnila tudi na delnice polpraznih investicijskih družb, ki so prav tako pridobile. Največ zanimanja so investitorji pokazali za delnico Kmečke družbe, ki je pridobila 8 odstotkov in pol. Vrednost delnice je bila v primerjavi z ostalimi že precej podcenjena, tako da porast preko 43 tolarjev ne preseneča. Malo manj kot 3 odstotke je pridobila tudi delnica Infonda zlata, Atena I pa je pridobila 2,1 odstotka. Najmanj izmed pooblaščenih investiocijskih družb so se spremenile vrednosti polnih PIDov. Nacionalna finančna družba, Triglav steber I in Zlata moneta I so porasli v povprečju za približno odstotek, zdrsnili pa sta delnici Pomurskega investicijskega sklada in Zvona I.

Zanimanje za delnice pooblaščenih investicijskih družb se bo po vsej verjetnosti še povečevalo, kar bo potisnilo njihove vrednosti še nekoliko navzgor, medtem ko se za uradni borzni trg do konca leta ne pričakuje kakšnih bistvenih sprememb.

Matjaž Bernik
Ilirika BPH, d.d.
www.ilirika.si

Pokrivanje privatizacijske luknje

Kranj, dec. - Vlada je na četrtkovi seji sklenila, da bo za pokrivanje privatizacijske luknje namenjenih 65,4 milijarde tolarjev premoženja v 34 podjetjih.

Vlada je sprejela poseben odlok, s katerim bo kot dodatno premoženje za lastninske certifikate predala pooblaščenim investicijskim družbam deleže v 34 podjetjih v skupni vrednosti 65,4 milijarde tolarjev. Na seznamu je tudi šest gorenjskih podjetij in sicer RTC Krvavec Kranj 19,5 milijona tolarjev, Casino Bled 76,3 milijona tolarjev, Elektro Gorenjska 4,4 milijarde tolarjev, VGP Kranj 63,5 milijona tolarjev in Cestno podjetje Kranj 5,2 milijona tolarjev.

Simobilov Halo s telefonom

Kranj, dec. - Simobil je pred prazniki svežnju predplačne telefonije Halo dodal Alcaletov telefon.

Simobil je sveženj predplačne telefonije predstavil jeseni, vendar je bilo doslej moč kupiti le kartice in čeke za polnjenje računa, sedaj pa so dodali še sodobni telefonski aparat. Pri pooblaščenih prodajalcih o svežnji v prvih promocijskih dneh naprodaj po slabih dvajset tisočakov, kasneje bo treba odšteti tri tisočake več. Drugi operater prenosne telefonije Simobil je novost pripravil ob drugi obletnici uradne ustanovitve družbe.

Za dva odstotka dražja elektrika

Kranj, dec. - Vlada je spet podražila elektriko, ki je od minulega petka naprej za gospodinjstva dražja za dva odstotka.

Nova cena za kilovatno uro za višjo tarifo po novem znaša 16 tolarjev, prej je stala 15,7 tolarja. Za nižjo tarifo pa sedaj znaša 9,42 tolarja, prej je stala 9,24 tolarja. Pri enotarifnem merjenju pa kilovatna ura stane 13,5 tolarja, prej je stala 13,2 tolarja. K tem cenam morate prišteti še 19-odstotni davek na dodano vrednost. Električna energija se je podražila le za gospodinjstva, medtem ko za ostale odjemalce ostaja cena enaka.

Za gospodinjstva se je elektrika nazadnje podražila 11. oktobra in sicer za 4 odstotke. Z zadnjo podražitvijo je vlada cene elektrike vrnila na raven, ki je veljala pred zamrznitvijo. Zadnja podražitev bo na decembrsko inflacijo vplivala 0,06-odstotno, elektrogospodarstvu pa bo prihodnje leto prinesla 800 milijonov tolarjev več prihodka.

GORENJSKA ONLINE: www.media-art.si

Kmalu vzajemni sklad Skala

Kranj, dec. - Krekova družba pripravlja ustanovitev vzajemnega sklada Skala, poslovati naj bi začel v prvem četrtletju prihodnjega leta.

Vzajemni sklad je odprta oblika investicijskega sklada, v katerega vlagatelji lahko prosto vlagajo svoj denar in kadarkoli zahtevajo tudi izplačilo. Lastniki vzajemnega sklada so vlagatelji, ki vanj vložijo svoj denar. V Krekovi družbi pričakujejo, da bodo vzajemni sklad lahko začeli polniti že februarja prihodnje leto, potrebujejo namreč še dovoljenje agencije za trg vrednostnih papirjev. Ustvariti bodo skušali čim večji sklad, tržili ga bodo s pomočjo Krekove banke in zavarovalnice. Naložbeno politiko bodo pojasnili v prospektu, ki ga morajo izdati, pričakujemo pa lahko, da bo konzervativna, kar pomeni, da bo imel prednost trden donos.

KOLIKO JE VREDEN TOLAR

KRANJ, 27.12.1999

MENJALNICA	1 DEM nakupni	1 DEM prodajni	1 ATS nakupni	1 ATS prodajni	100 ITL nakupni	100 ITL prodajni
A BANKA (Tržič, Kranj, Jesenice)	101,15	101,90	14,33	14,48	10,18	10,29
EROS (Stari Mayr) Kranj	101,50	101,80	14,35	14,44	10,20	10,25
GORENJSKA BANKA (vse enote)	100,70	101,75	14,33	14,46	10,18	10,28
HRANILNICA LON, d.d Kranj	101,40	101,80	14,36	14,46	10,20	10,28
HIDA-tržnica Ljubljana	101,75	101,95	14,40	14,43	10,23	10,26
HRAM ROŽCE Mengeš	101,62	101,79	14,39	14,46	10,20	10,25
ILIRIKA Jesenice	101,40	101,90	14,37	14,47	10,20	10,28
ILIRIKA Kranj	221-722					
ILIRIKA Medvode	101,60	101,95	14,39	14,46	10,20	10,27
INVEST Škofja Loka	101,50	101,99	14,38	14,44	10,23	10,29
KREKOVA BANKA Kranj, Šk. Loka	101,00	101,90	14,36	14,48	10,20	10,29
LEMA Kranj	101,50	101,80	14,38	14,47	10,20	10,28
VOLKS BANK-LJUD. BANKA d.d.Lj.	101,00	101,70	14,33	14,48	10,18	10,32
NEPOS (Šk. Loka, Trata)	101,55	101,95	14,35	14,41	10,20	10,27
NOVA LB Kamnik, Kranj, Medvode, Šk. Loka	101,06	101,77	14,36	14,46	10,20	10,27
ROBSON Mengeš	101,45	101,90	14,40	14,48	10,20	10,28
PBS d.d. (na vseh poštah)	101,10	101,60	13,42	14,42	9,65	10,25
PRIMUS Medvode	101,50	101,80	14,35	14,44	10,20	10,25
PUBLIKUM Ljubljana	101,60	102,20	14,32	14,42	10,21	10,28
PUBLIKUM Kamnik	101,30	101,99	14,32	14,46	10,16	10,27
SHP-Slov. hran. in pos. Kranj	101,50	102,00	14,37	14,47	10,20	10,30
SKB (Kranj, Radovljica, Šk. Loka)	100,80	101,80	14,29	14,49	10,16	10,30
SLOVENIJATURIST Boh. Bistrica	100,79	-	14,33	-	10,18	
SLOVENIJATURIST Jesenice	101,50	101,95	14,37	14,47	10,20	10,27
SZKB Blag. mesto Žiri	100,80	101,85	14,30	14,40	10,17	10,29
ŠUM Kranj	362-600					
TALON Škofja Loka	101,40	101,90	14,35	14,44	10,20	10,29
TENTOURS Domžale	101,30	102,20	14,30	14,45	10,12	10,30
TRG Bled	101,30	101,70	14,29	14,39	10,15	10,25
TROPICAL Kamnik-Bakovnik	101,60	101,77	14,38	14,43	10,23	10,28
WILFAN Jesenice supermarket UNION	862-696					
WILFAN Kranj	360-260					
WILFAN Radovljica, Grajski dvor	704-040 (8.h-13.h, 13.45h-18.h)					
WILFAN Tržič	563-816					
POVPREČNI TEČAJ	101,31	101,87	14,31	14,45	10,17	10,27

Pri Šparovcu v Avstriji je ATS ob nakupu blaga po 14,20 tolarjev.

Podatke za tečajnico nam sporočajo menjalnice, ki si pridržujejo pravico dnevnih sprememb menjalniških tečajev glede na ponudbo in povpraševanje po tujih valutah.

Zaradi pogostih sprememb menjalniških tečajev pri nekaterih menjalnicah objavljamo njihove telefonske številke, na katerih lahko dobite podrobnejše informacije o menjalniških tečajih.

KREKOVA BANKA

UGODNA PONUDBA KREDITIRANJA
PREBIVALSTVA DO 5 LET
ZA KOMITENTE IN NEKOMITENTE

PE Kranj, Zoisova 1, Tel.: (064) 380-70-11
PE Škofja Loka, Kapucinski trg 2, Tel.: (064) 624-540
www.krekova-banka.si
Da bo denar v službi človeka.

belsad

Če (še) nimate priloge
LETOPIS GORENJSKA 1999/2000, bo šlo težko

Eno vprašanje in deset nagrad

Prejšnji torek, 21. decembra, je izšla priloga LETOPIS GORENJSKA 1999/2000. Z naročniškim kuponom z naslovnice torkovnega Gorenjskega glasa ste Vaš izvod letopisa lahko prevzeli na najbližji pošti in prepričani smo, da imate GORENJSKO 1999/2000 že doma, "pri roki", in z njegovo pomočjo boste zlahka izbrskali pravi odgovor na nagradno vprašanje.

".... ima kot eno redkih slovenskih podjetij certifikat kakovosti za okolje ISO 14001. ISO standard 14001 je nadgradnja certifikata kakovosti ISO 9001, ki so ga prejeli že leta 1996. ...." To je, med drugim, zapisano v letošnji decembrski prilogi Gorenjskega glasa LETOPIS GORENJSKA 1999/2000. **Vprašanje: KATERA GORENJSKA DELNIŠKA DRUŽBA JE TO in V KATEREM KRAJU JE SEDEŽ TEGA USPEŠNEGA PODJETJA?** Za lažji odgovor o njej še en podatek: v letih 1996-98 so fizični obseg prodaje povečali z dvanajst na 23 tisoč ton.

Odgovore **izključno na dopisnicah** pošljite na **GORENJSKI GLAS, p. p. 124, 4001 Kranj, do prihodnjega petka, 7. januarja 2000.**

Nagrade: 3x **vrednostni bon za tisoč tolarjev;** 3x **ura igra-nja tenisa na pokritem igrišču Teniškega kluba Kranj;** 4x **Glasov elastični trak za rekreativce, vrhunski najkakovostnejši izdelek firme Bolero Oblak Kranj.** Pravilni odgovor in izžrebance bomo objavili 11. januarja 2000.

GORENJSKI GLAS

Gorenjska fotografija in z njo nagradna igra

Simona obkroži - Gorenjski glas nagradi

*Tudi v predzadnji decembrski številki Gorenjskega glasa, in predzadnji letos sploh, Vas želimo spomniti na dogodek, o katerem ste - upamo - brali v Gorenjskem glasu. Na sliki je naša sodelavka **Simona** s skenerjem, miško in računalnikom **obkrožila nekoga s prireditve. Če nas "oseba v krogcu" SAMA pokliče v uredništvo, imamo prav zanjo pripravljeno super nagrado: povabilo na katerikoli IZLET PO IZBIRI naših poslovnih partnerjev, gorenjskih organizatorjev turističnih potovanj, s katerimi Gorenjski glas sodeluje kot glavni medijski pokrovitelj ekskluzivnih izletov. V vsaki številki časopisa predstavimo vsaj tri takšne super izlete.** Enega izmed njih bo lahko tisti, ki je obkrožen, realiziral kadarkoli tja do 30. septembra leta 2001, ko ji/mu bo kateri od razpisanih izletov ugajal. Za sodelovanje v nagradni igri bo treba povedati, kje je nastala fotografija in vsaj eno zanimivost, povezano z njo. Drugi pogoj: **časa za telefonski klic je bolj malo, do vključno petka, 7. januarja 2000, do 14.00 ure. Naša telefonska številka za klic: 064/ 223-111** - izven rednega delovnega časa lahko odgovor sporočite na avtomatski odzivnik na isti številki. Vaše podatke na avtomatsko tajnico povejte razločno, po možnosti z Vašo telefonsko številko, da Vas pokličemo, če bo posnetek na avtomatski tajnici slab, ali Vaš odgovor premalo popoln.*

Sejem "Vino 2000" dva meseca prej

Ljubljana, 27. decembra - Po večletnih neuspešnih naporih za povečanje števila obiskovalcev na mednarodnem sejmu Vino v Ljubljani so se organizatorji in razstavljavci odločili za spremembo termina sejma "Vino 2000" iz začetka junija na začetek aprila. Sejem bo v istem terminu, kot je že do sedaj uspešen sejem Alpe Adria Kulinarika, na katerem so zlasti večji vinarji že sodelovali v velikem obsegu, sja so samo člani Poslovne skupnosti za vinogradništvo in vinarstvo Slovenije zasedali okrog 450 m2. Spoznali so pomen povezave vina z ostalo prehrano in tako potrošniku pred velikonočnimi prazniki ponudili vse, kar premoreta živilsko prehrambena indusrija in trgovina v tem pomembnem nakupovalnem času, ko tudi vino novega letnika v glavnem že pokaže vse svoje kakovosti in je primerno za prodajo.

Naslednji, 46. sejem "Vino 2000", bo Ljubljanski sejem organiziral že v terminu od 4. do 8. aprila 2000 na Gospodarskem razstavišču. V istem terminu bo tudi v letu 2000 sejem Kulinarika, zato bo obiskovalcem ponujena še bogatejša paleta proizvodov kulinarike.

Poslovna skupnost za vinogradništvo in vinarstvo Slovenije načrtuje izvedbo posveta "Hrana, vino in zdravje 2000", ki bo v času sejma, za katerega bodo pripravili prispevke najuglednejši domači avtorji. Posvet ob namenjen strokovni in širši javnosti.

Razen tega bo sama zasnova sejma obogatila množico dogodkov za povezavo hrane in pijač s tekmovanji, pokušnjami in predstavitvami.

Tudi sejem "VINO 2000" boste lahko obiskali z Gorenjskim glasom; skupaj s Poslovno skupnostjo za vinogradništvo in vinarstvo Slovenije bomo predvidoma zadnji dan sejma, v soboto, 8. aprila 2000, organizirali ogled prireditve z degustacijo najboljših vin.

Sv. Štefan, mučenec in zavetnik

Konji pod Štefanovim varstvom

Tudi letos so, kljub slabemu vremenu, po številnih gorenjskih krajih opravili tradicionalno žegnanje konj.

Kranj, 28. decembra - Sveti Šrefan je v Rimokatoliški Cerkvi prvi mučenec. Ljudsko izročilo pa ga pozna tudi kot konjskega patrona, kar pa nima nobene zveze z njegovim življenjem, piše dr. Niko Kuret v knjigi Praznično leto Slovencev. Sv. Štefan je postal zavetnik konj in živine nasploh, ker je nadomestil neko božanstvo, ki je indoevropskemu ljudstvu varovalo konje in živino. Na to spominjajo številne šege: vožnja z vozovi, ježa na konjih po vaški okolici, po poljih in gozdovih, ježa okoli cerkva, blagoslavljanje konj, "ofer", blagoslovitev vode in soli in podobno. Blagoslovitev konj je prvič omenjena v Nemčiji v 10. stoletju. Na našem ozemlju Valvasor prvič omenja slovesnosti v Nevljah pri Kamniku. Znane so bile tudi konjske božje poti, še posebej na Kupljenik in na Blejsko Dobravo.

Brezniški župnik Jože Klun blagoslavlja konje.

Žegnanje konj na Štefanovo se znova vrača v Slovenijo. Letos so jih organizirali v mnogih krajih. Žal jih je motilo slabo vreme in je bilo konj nekoliko manj. O žegnanju konj in nošnji konjskih oziroma živalskih podobic poročajo s **Križa pri Komendi in s Komende.** Pod Krvavcem so v nedeljo konje žegnali **v Srednji vasi pri Šenčurju in na Štefanji Gori,** dolgo tradicijo žegnanja konj imajo tudi na **Blejski Dobravi.** Okrog 30 se jih je zbralo. Konje so žegnali v **Hrašah, v Moravčah in v Tuhinjski dolini.** Tradiciji se niso izneverili v **Železnikih,** kjer je Konjeniški klub Ratitovec organiziral žegnanje že četrto leto zapored. Dež ni preprečil slavja v **Naklem in na Kupljeniku,** kjer ima žegnanje najdaljšo tradicijo. Zelo slovesno pa je bilo letos v **Breznici,** kjer je žegnanje organiziral Konjeniški klub Stol. To je bilo prvo žegnanje konj v občini Žirovnica in v brezniški fari. Zaradi tega, ker je bila prireditev organizirana prvič, smo jo obiskali. • **J.K., slika G.K.**

Optimistična napoved kmetijskega ministra

Mleko se ne bo pocenilo

Ljubljana, 28. decembra - Bojazen, da bo sprostitev odkupnih cen mleka povzročila padec cen, je odveč, pravi med drugim minister za kmetijstvo, gozdarstvo in prehrano Ciril Smrkolj. Cena mleka v prihodnjem letu je že letos povzročila nekaj vroče krvi, ki je zlasti posledica nerazumevanja pogajalskih izhodišč in nacionalnega programa razvoja kmetijstva, živilstva, gozdarstva in ribištva za obdobje 2000 - 2002. Ni nobenih razlogov za znižanje cene, pravi minister in poudarja, da se v zadnjih dveh letih ni spremenila in Agenda 2000 ohranja to raven cen do leta 2006. V tržnem redu bo opredeljena ciljna cena, to je cena, ki naj bi jo rejec dobil od mlekarne. Ta pa ne bo nižja od sedanje povprečne odkupne cene. Na ministrstvu bomo trdno vztrajali, je povedal Smrkolj, da bo raven odkupne cene pomenila 100-odstotno pokrivanje stroškov prireje. Trenutna izhodiščna cena 50,15 je ena najnižjih v primerjavi z državami članicami Evropske unije. Zato od cene ne bi smeli odbijati stroškov za zbiranje in transport ter promocijo porabe in prodaje mleka, je povedal minister. • **J.K.**

Nadzor nad govedom in prašiči

Ljubljana, 28. decembra - Poslanec Janko Veber je predlagal državnemu zboru spremembo zakona o kmetijsko gozdarski zbornici Slovenije. V 4. členu piše, da bo zbornica vodila tudi kontrolo proizvodnje in selekcijo tudi za govedo in prašiče, kar sedaj uspešno dela Oddelek za živinorejo Kmetijskega instituta Slovenije. Zato Janko Veber meni, da ni nobenega razloga za preselitev te dejavnosti iz instituta v zbornico. To bi povzročilo dodatne stroške, vprašljivo pa bi bilo tudi zadržanje sedanje visoke strokovne ravni dela. Kmetijski institut Slovenije je javni raziskovalni zavod. Na Institutu je zaposlenih 130 delavcev, med katerimi je 55 raziskovalcev. Dobra polovica med njimi ima končano eno od oblik podiplomskega študija doma ali v tujini. Po Vebrovem predlogu naj ostane torej skrb za vodenje kontrole proizvodnje in selekcije za govedo in prašiče še naprej na Kmetijskem institutu Slovenije. • **J. K.**

Gorenc radio 88.9 MHz

Kmetje so se že osmič srečali pri Marinšku

Naprednost vrlina gorenjskega kmeta

Tradicionalnega srečanja na Štefanovo pri Marinšku v Naklem sta se udeležila tudi minister za kmetijstvo, gozdarstvo in prehrano Ciril Smrkolj in Ivan Oman, kmet in politik. Srečanje je bilo organizirano tudi v čast dneva samostojnosti.

Naklo, 28. decembra - Viktor Frelih, direktor Kmetijske zadruge Naklo, je s sodelavci tudi letos držal besedo. V znano gostilno Marjana Marinška je pripravljalni odbor pod njegovim vodstvom tudi letos, na Štefanovo, že osmič zapored, povabil kmete iz občin Kranj, Naklo, Preddvor in Jezersko. Udeležba je bila dobra, prišli pa so tudi župani vseh štirih občin, razen njih pa mnogi gostje, od kmetijskega ministra Cirila Smrkolja, direktorice Gorenjske mlekarne Ivane Valjavec do **vodje Kmetijske svetovalne službe inž. Jurija Kumra.** Med drugim je povedal, da v zimskih mesecih namenja "njegova" služba veliko pozornost izobraževanju. Kmete je opozoril na nekatere novosti, ki jih bo prineslo prihodnje leto. Zlasti pomemben bo **popis kmetijstva,** ki ga moramo kakovostno opraviti, če hočemo biti tudi po tej plati pripravljeni za vstop v Evropsko unijo, pa tudi doma rabimo kakovostne podatke o tej panogi.

Srečanje kmetov je imelo bolj družabno naravo, vendar vseeno nismo mogli mimo "resnejših" tem. Dva udeleženca smo vprašali, kakšno je bilo "kmetijsko" leto 1999 in kaj pričakujeta od prihodnjega leta 2000.

Viktor FRELIH, direktor Kmetijske zadruge Naklo:

"Tako kot vsako leto so bili tudi letos prijetni in lepi trenutki, pa tudi malo manj lepi. Na splošno pa lahko rečemo, da je bilo na splošno leto za nas kmetijce uspešno. To lahko trdim za zadrugo, mislim pa, da je bilo leto uspešno tudi za naše člane. Lahko rečemo, da je bilo vreme kar naklonjeno kmetijstvu, tako da so bili pridelki kakovostni, pa tudi pri cenah ni bilo večjih pretresov, tako da so bili stroški večinoma pokriti. Zgodili pa so se tudi za gorenjsko kmetijstvo pomembni dogodki. S kmeti smo se veliko pogovarjali o združevanju mlekarn. Združitev je velik pozitiven korak. Upam, da bo pozitivno vplivala tudi na ostale v Sloveniji. Že sedaj je veliko pozitivnih odmevov. Moram pa povedati, da smo se pri združevanju mlekarn odločali demokratično, da so odločali vsi kmetje na svojih zborih. Naslednje leto bo verjetno težje kot letošnje.

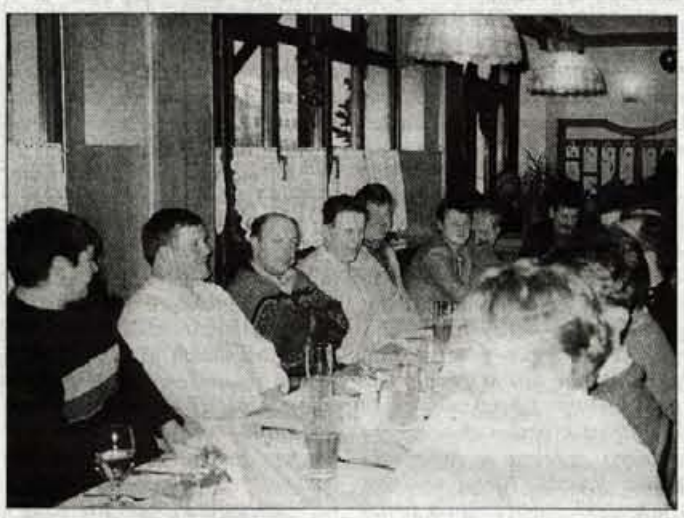

Srečanje pri Marinšku ima tudi družaben značaj.

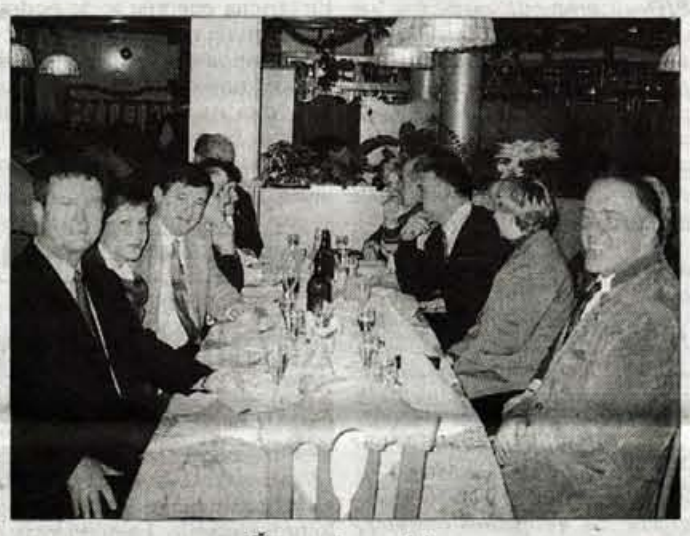

Županско omizje

Minister je že napovedal, da cene mleka ne bo več določala država in se bomo morali o njih posebej dogovarjati z mlekarnami. Vendar bo dajala država spodbude glede na hektar zemlje, kar pa v našem primeru, ko imamo intenzivno proizvodnjo, ne bo velikih nadomestil. Tu utegne priti do izpada dohodkov. Vendar sem prepričan, da bomo gorenjski kmetje zmogli. Z združevanjem smo znižali stroške mlekarnam, zato upam, da bodo to mlekarne upoštevale pri ceni mleka."

Jaka KORENČAN, kmet iz Podbrezij, član občinskega sveta občine Naklo: "Leta 1999 je bilo tudi prelomno leto. Če pogledam samo svojo kmetijo, komaj čakam, da ga je konec. Veliko vlogo je odigral davek na dodano vrednost. Precej smo namreč investirali v kmetijsko mehanizacijo. Ker pa se nismo vključili med davčne zavezance, ampak smo ostali pavšalisti, smo plačali nekaj več. Upam, da bo na koncu leta vse v redu in da ne bo rdečih številk. Vendar je pri hiši nekaj novih strojev, kar pa je za naprej dobra naložba. Mislim, da se, potem ko bomo člani Evropske unije, ne bo dalo toliko investirati kot sedaj. Sedaj prihajajo težja leta. Odločilno ne bo le leto 2000, ampak tudi naslednja. Je pa nekaj res. Gorenjski kmetje smo s pomočjo kmetijske svetovalne službe, z Veterinarskim zavodom, kjer bi posebej omenil prejšnjega vodjo gospoda Rodeta, postali napredni in to nam bo pomagalo tudi v prihodnje. Zlasti pri proizvodnji mleka smo daleč najboljši v Sloveniji. Sprva smo se zaradi zahtev strokovnjakov malo jezili, saj smo morali v nekaterih primerih sofinancirati tudi nakup opreme, sedaj pa jim priznavamo, da so imeli prav. Danes lahko rečem: Gorenjsko mleko je že v Evropi. 96 odstotkov namolzenega mleka na Gorenjskem je pod 100.000 mikroorganizmi. Trdim, da tudi povprečna evropska pridelava ni na tej ravni kot Gorenjska. "

Ciril SMRKOLJ, minister za kmetijstvo, gozdarstvo in prehrano: "Prav imajo tisti, ki pravijo, da so s kmetijstvom stalni problemi. Če je prevelika proizvodnja, je narobe, če je premajhna, je spet narobe. Vendar za Slovenijo lahko rečem, da te težave uspešno rešujemo. Jaz sem prepričan, da ne bo nobenih posebnih mlečnih kriz, kot jo napovedujejo v nekaterih medijih. Seveda bomo morali biti zraven in se pogajati. Če pa bo kmet s svojimi predstavniki, s svojo zadrugo, s svojo Zbornico, ki bo upam, začela delovati, s svojo občino, trdno zahteval tisto, kar mu pripada, ne more biti posebnih težav." • **J. Košnjek**

Lansko delovanje Sklada kmetijskih zemljišč in gozdov

Opozorila letijo v prazno

Ljubljana, 28. decembra - V državnem zboru je Poročilo nadzornega odbora Sklada kmetijskih zemljišč in gozdov Republike Slovenije. Sklad skrbi za racionalno rabo in okoljevarstveno vrednost kmetijskih zemljišč, kmetij in gozdov, izvaja promet s kmetijskimi zemljišči, kmetijami in gozdovi, ter jih daje v zakup v skladu s predpisi in svojimi akti oziroma zanje dodeljuje koncesije, vodi evidence o kmetijskih zemljiščih, kmetijah in gozdovih v lasti Republike Slovenije v skladu s predpisi. Upravlja finančna sredstva, ki jih dobi z gospodarjenjem s kmetijskimi zemljišči, kmetijami in gozdovi in opravlja druge naloge, ki se nanašajo na kmetijska zemljišča, kmetije in gozdove v lasti Republike Slovenije. Pomembna naloga sklada je tudi vloga zavezanca v denacionalizacijskih postopkih, ko se upravičencem vračajo kmetijska zemljišča in gozdovi.

Nadzorni odbor ugotavlja, da se nekatere pomanjkljivosti iz poslovanja v letu 1997, kljub priporočilom nadzornega odbora in veljavnim sklepom vlade, na nekaterih področjih pa celo v nasprotju z zakoni, ponavljajo v letu 1998 in v prvem polletju letošnjega leta. Sem sodi nepripravljenost vodstva za sklenitev koncesijskih pogodb z bivšimi upravljavci državnih gozdov in v določenih primerih neizvajanje rednega gospodarjenja z gozdovi v denacionalizaciji v skladu z veljavnimi gozdnogospodarskimi načrti. Ker se v teh gozdovih izvajajo nujna gojitvena in varstvena dela, brez prihodkov iz rednega gospodarjenja, stroški teh del neposredno bremenijo državni proračun. Po zakonu veljajo koncesijske pogodbe za izkoriščanje državnih gozdov že tri leta, vendar še nobena ni sklenjena, prav tako pa še nobena razsodba sodišča ni pravnomočna. Nadzorni odbor v zaključku poročila ugotavlja, da je Sklad kljub pomanjkljivostim odigral pomembno vlogo in se organizacijsko ter kadrovsko okrepil, **žal pa je delovanje pod precejšnjim vplivom dnevne politike.** • **J. Košnjek**

Sprejem pri ministru

Ljubljana, 28. decembra - Minister za kmetijstvo, gozdarstvo in prehrano Ciril Smrkolj je sprejel zmagovalce tekmovanj Mladi in kmetijstvo iz leta 1998 in 1999, njihove mentorje ter vinske kraljice. Udeleženci so ministru predstavili svoje letošnje aktivnosti in načrte za prihodnje leto. Minister je ob tej priložnosti poudaril pomembnost tekmovanj mladih kmetov, še posebej kviza Mladi in kmetijstvo, ter vlogo vinskih kraljic pri promociji in trženju slovenskih vin. Zelo promocijska je tudi akcija Kmečkega glasa Kmetija leta. - • **J.K.**

Korak pred drugimi

Tržičani že pišejo leto 2000

Tržičani silvestrovali prvi na svetu. Praznovanja na prostem se je na vrhuncu, torej okrog polnoči, udeležilo med 3 in 4 tisoč ljudi.

Tržič, 28. decembra - Na tržiškem silvestrovanju v soboto zvečer je rajalo staro in mlado. Organizator, občina Tržič, je pripravila zanimiv program, poskrbela pa je tudi za brezplačni šampanjec, ki so ga točili gostinci, ki so na prizorišču dogajanja imeli svoje stojnice.

Prireditev se je začela ob 20. uri, motil pa je ni niti rahel dež. Na parkirišču tržnice je obiskovalce zabaval ansambel Victory, zabava pa se je kmalu preselila tudi na druge ulice v okolici, kar je bilo videti v bližnjih gostinskih lokalih. Obiskovalcem je vse najlepše v novem letu zaželel tudi župan Pavel Rupar, ki je obiskovalce, še zlasti pa nastopajoče, prijetno presenetil s svojo glasbeno točko.

Bolj se je ura bližala polnoči, bolj pestro je bilo dogajanje. Najprej se je na prizorišče s kočijo pripeljal Božiček, točno ob polnoči pa se je na griču sv. Jožefa začel veličastni ognjemet. Tržičani so bili tako prvi na svetu, ki so zakorakali v leto 2000 in s tem za teden dni prehiteli cel svet.

Kot nam je povedal Lado Srečnik, so zadovoljni z minulo prireditvijo. Povedati pa je potrebno tudi, da iz občinskega proračuna za silvestrovanje ni šel niti tolar. Občina Tržič je ansambel namreč plačala s pomočjo sponzorja, ki ga je pridobila za ta namen. Stroške ognjemeta pa so pokrili že omenjeni gostinci oziroma tržiški obrtniki. • **P. Bahun**

Razstava jaslic v Jalnovi hiši

Medene jaslice z vonjem praznikov

Razstavljenih 30 jaslic iz različnih materialov - Med razstavljavci Ana Korenč, letošnja nagrajenka ljubljanskega natečaja - Večer ob jaslicah s Koledniki in Vasovalci.

Rodine, 28. decembra - Sveta noč, uvod v božični dan, ko novorojeno dete prinese mir na zemljo in med ljudi, ter priložnost, ko se družina zbere ob jaslicah. Čas povezanosti in premišljevanj. Jalnova hiša na Rodinah je letos že tretje leto od Božiča do Treh kraljev prizorišče razstave jaslic. Razstavljenih je 30 jaslic iz različnih materialov skoraj dveh ducatov njihovih izdelovalcev ali lastnikov.

Zamisel in prvi poskusi družine Mulej, ki živi v omenjeni hiši, rojevajo sadove, saj so razstave dobro obiskane, uspelo pa jim je pridobiti tudi zaupanje razstavljalcev. Poleg tega razstava postaja vsebinsko izvirnejša in čedalje kakovostnejša. Med razstavljenimi jaslicami so zanimive bakrene, delo Radovljičana Janeza Gašperšiča, Ljubljančanka Joži Krenker jih je izdelala iz slanega testa, raznobarvne so jaslice Ceneta Razingerja s Planine pod Golico, zanimive jaslice, ki so jih izdelali srbski katoličani, je za razstavo prispeval brezniški župnik Jože Klun, več kot 100 let stare meščanske jaslice pa Jeseničan Dušan Prešeren. Tokrat se z lesenimi jaslicami prvič predstavlja Dupljanec Matevž Balantič, med razstavljalci pa so tudi Ana Korenč iz Šmartna pod Šmarno goro, ki je nedolgo tega za svoje jaslice, razstavljene na ljubljanskem Magistratu, prejela nagrado, Marija Smolej iz Kresnice, ki je motiv jaslic naslikala na svilo, lončenih pa se je lotil varovanec ljubljanskega Varstveno delovnega centra Tončke Hočevar.

Po velikosti prednjačijo stilizirane jaslice Radovljičana Primoža Černeta, postavljene pred hišo, s prazničnim vonjem pa nas vabijo medene jaslice Jelke Koselj iz Vrbe. Mulejevi so jaslicam dodali še praznične prte, delo udeleženk ročnih del iz Lesc in adventne venčke, svoj delež pa je k razstavi prispevalo tudi vseh šest Mulejevih otrok. Razstava jaslic bo odprta do 9. januarja, vsak dan do 20. ure, dan prej pa bo večer ob jaslicah, na katerem bodo nastopili Koledniki, Vasovalci in citrar Valentin Kelbel.

• **R. Škrjanc**

Velike stilizirane jaslice Primoža Černeta ter Mulejevi otroci s prijatelji.

Božično-novoletni koncert orkestra Slovenske policije

Vrhunski glasbeniki, odličen program

Kranj, 28. decembra - Decembrski koncert orkestra Slovenske policije je postal tradicionalen in pri kranjski koncertni javnosti zaželen, kar med drugim dokazujeta tudi razprodana velika dvorana kranjskega kina Center ter navdušenje med in ob koncu koncerta. Slednjega tudi na letošnjem koncertu, ki je bil v omenjeni dvorani minuli četrtek zvečer, ni manjkalo, saj je občinstvo z glasnim aplavzom nagradilo glasbenike in pevce, s svojim navdušenjem pa potrdilo pravilno odločitev organizatorja koncerta kranjske Policijske postaje in njenega športnega društva Hill Street.

Orkester Slovenske policije s solisti je navdušil kranjsko občinstvo in glasni večminutni aplavz nagradil z dodatki.

Mag. Milivoj Šurbek, umetniški vodja orkestra, je tudi tokrat poskrbel za raznolik koncertni program, v katerem je bilo moč slišati tako Rossinijevega Seviljskega brivca, Puccinijevo arijo Musette, kot tudi Webberjevega Jesus Christ super star, Gounodovo Ave Mario, manjkal ni niti vedno željeni Strauss, prijetno presenečenje pa je bil odlomek iz Adamičeve Snegljčice. Poleg orkestra so nastopili tudi sopranistki Vera Danilova in Katja Prevodnik, mezzosopranistka Ariana Debeljak, baritonist Josip Lešaja in tenorist Yigal Altschuler. Odlika orkestra sta njegovo vrhunsko vodenje ter izvrstni in visokošolsko glasbeno izobraženi člani. Izvajajo vse glasbene zvrsti, kar potrjuje tudi vsakoletni program, orkester pa je izdal tri zgoš-čenke. Dosedanji koncerti so dokazali, da so prijetna popestritev kranjskih decembrskih prireditev, ter priložnost za Kranjčane, da prisluhnejo odličnemu in mednarodno znanemu in priznanemu orkestru.

• **R. Škrjanc**

Deteljica pri Tržiču, 27. decembra (1999) *- Naključne lačne in/ali žejne obiskovalce tržiškega trgovskega centra Deteljica najprej nadvse razveseli velik reklamni pano Restavracije Detelj'ca z ugodno ponudbo malic in kosil. Nakar so kruto razočarani, ker so vrata restavracije trdno zaprta in zaklenjena, bele zavese pa skrivajo pogled v popolnoma prazno notranjost. Nekdaj zelo obiskana Restavracija Detelj'ca sameva že krepko več kot pol leta in je v takem stanju preživela poletno turistično sezono 1999. Pred leti je bila restavracija v lasti Petrolove poslovne enote Gostinstvo, v sklopu objekta tik ob bencinskem servisu je bilo tudi nekaj manjših trgovskih lokalov, svojčas je bila tam tudi tržiška turistična pisarna. Celoten objekt je potem odkupil zasebnik z Vrhnike, ki je nekaj časa še posloval z restavracijo in tekstilno prodajalno. A že precej mesecev je objekt na odlični lokaciji popolnoma prazen, na njegovi zunanji steni pa sameva zavajajoč ogromen reklamni pano. In popolnoma neverjetno je, da bi bilo v začetku leta 2000 kaj drugače.* • **M. V.**

V prvem mesecu 2000. leta na prijeten izlet

Aragonitni Rotovnikovi ježki

Integral turistična agencija Tržič in avtobusni prevoznik Janez Ambrožič - Zidank iz Zgornjih Gorij sta Vam za januar 2000 pripravila nekaj ekskluzivnih avtobusnih izletov z zares zanimivimi programi. Za prav ***vse programe v tej rubriki velja,*** *da so cene* ***za naročnice in naročnike*** *Gorenjskega glasa* ***krepko nižje*** *kot za nenaročnike! Zakaj? Zato: prvič, ker na vseh teh izletih* ***GORENJSKI GLAS*** *sodeluje kot medijski pokrovitelj; in drugič, ker* ***PIVOVARNA UNION, d.d., Ljubljana*** *poskrbi, da na izletih nihče ni žejen.*

Tradicija, dolga že 145 let

V Laškem so pred kratkim slovesno obeležili izjemen jubilej: ***145-letnico zdravilišča,*** *ki je pred skoraj poldrugim stoletjem slovelo kot toplice ("Bad Tueffer") cesarja Franca Jožefa. V Laškem so prejšnji mesec odprli najsodobnejši savna center, ki obsega kar 500 m2, popolnoma je obnovljen notranji bazen, ponudbo so razširili tudi z zunanjim bazenom, pridobili nove sobe v hotelu Vrelec. Zdravilišče Laško je 145. rojstni dan pričakalo v popolnoma novi podobi in v leto 2000 vstopa z izjemno pestro, nadvse kakovostno ponudbo. Zato Vas Integral Tržič že takoj v začetku novega leta,* ***naslednji petek, 7. januarja 2000,*** *vabi na celodnevni izlet v Laško. V programu izleta je tudi obisk Pivovarne Laško, sprehod ob Savinji in po starem mestnem jedru, itd. Obilo časa bo tudi za sprostitev v zdravilni termalni vodi, izletniški dan bo zaključen s cesarsko večerjo. Cena izleta je 4.400 tolarjev na osebo,* ***za naročnice in naročnike Gorenjskega glasa*** *ter družinske člane* ***zgolj 3.500 SIT.*** *Za otroke do 15. leta sta navedeni ceni še* ***petsto tolarjev nižji.***

V Terme Rogaška in po vrhunski kristal

Turistična agencija Integral Tržič ponuja še eno imenitno idejo za prijetno sprostitev v zdravilni termalni vodi: ***v Termah Rogaška,*** *kjer je tudi pozimi prijetno toplo. Prvi izlet v Rogaško Slatino v letu 2000 bo sredi najbolj mrzle zime,* ***v soboto, 15. januarja 2000.*** *V programu izleta bo tudi obisk prodajalne Steklarne Rogaška in možnost zelo ugodnega nakupa izdelkov iz svetovno priznanega kristala, kopanje in večerja v termah. Integralov avtobus bo peljal na relaciji Tržič-Bled-Radovljica-Kranj-Škofja Loka-Smlednik-Vodice-Moste-Mengeš-Rogaška Slatina. Cena izleta je 4.600 tolarjev.* ***Integral bo zagotovil izjemno ugodnost naročnikom Gorenjskega glasa, vključno z družinskimi člani: samo 3.600 tolarjev*** *na osebo. Reportažo o obeh januarskih izletih, v Laško in v Rogaško, bo za Gorenjski glas pripravila* ***Božena Avsec,*** *kajti Gorenjski glas je medijski pokrovitelj obeh izletov v 'toplice, kjer je tudi pozimi prijetno toplo'.*

Januarja 2000 v Toplice Dobrna

Janez Ambrožič ZIDANK *Vas prav tako sredi naslednjega meseca,* ***v soboto, 15. januarja,*** *vabi na sobotno rajžo v TOPLICE DOBRNA. Kdor na Dobrni še nikoli ni užival, bo posebej presenečen zaradi lokacije pokritega bazena ter zaradi pestre ponudbe Toplic Dobrna, d.d.. V program izleta bo zato vključen tudi krajši ogled zdraviliškega kompleksa in januarske likovne razstave. Zvečer pa, kajpak, večerja v restavraciji Zdraviliškega doma in zatem še nekaj časa za ples ob živi glasbi v prijetno urejeni kavarni hotela Dobrna. Komur ne bo za ples, bo na voljo zabava v izjemno dobro založeni dobrniški vinski kleti z vinoteko pod Vilo Higiea. Zidankov avtobus bo peljal na relaciji* ***Zgornje Gorje-Bled-Lesce-Radovljica-Kranj-Stražišče-Žabnica-Škofja Loka-Vodice-Moste-Mengeš.*** *Cena izleta je izjemno ugodna:* ***4.100 SIT na osebo,*** *za naročnice in naročnike Gorenjskega glasa samo 3.300 tolarjev. Takšno ceno Janez Ambrožič 15. januarja 2000 omogoča tudi vsem družinskim članom, če ste naročniki Gorenjskega glasa. Reportažo o prvem izletu v Dobrno v letu 2000 bo pripravila* ***Marija Barle.***

Privatna kraška jama z ježki

V januarju, najbolj mrzlem zimskem mesecu, je v toplicah najbolj prijetno in zato Vam Integral Tržič ponuja še eno možnost: ***v soboto, 22. januarja 2000, izlet v Terme Topolšica.*** *V programu izleta je tudi obisk znamenite Rotovnikove jame, ki je sicer precej manjša od Postojnske in nima vlakca. Rotovnikova jama je v zasebni lasti in je svetovno znana zaradi izjemno redkih aragonitnih ježkov, ki so svojevrstna posebnost te kraške jame. V Termah Topolšica bo po zaključku ogleda jame dovolj časa za sprostitev v 32 stopinj Celzija topli termalni vodi (ali v bazenu s še toplejšo vodo, ki ima 36 stopinj Celzija). Večerni del izleta se bo začel z večerjo in nadaljeval s plesom ter zabavo ob živi glasbi v hoteski restavraciji. Integralov avtobus bo možno počakati na katerikoli postaji na relaciji Tržič-Bistrica-Kovor-Bled-Lesce-Radovljica-Kranj-Stražišče-Žabnica-Škofja Loka-Vodice-Moste-Mengeš.* ***Cena izleta je 4.500 SIT na osebo;*** *naročnicam in naročnikom Gorenjskega glasa z družinskimi člani Integral omogoča izlet 22. januarja za vsega 3.600 tolarjev.* ***Poseben januarski popust za otroke do 15. leta: 500 SIT.*** *Medijska pokrovitelja izleta sta tudi Radio Gorenc in Radio Sora!*

Prijave sprejemamo 24 ur na dan

Za informacije in prijave sta Vam - tako v letu 1999 kot v letu 2000 - poleg telefonskih številk organizatorja teh izletov (064/563-280), vselej na razpolago, 24 ur dnevno, telefonski številki Gorenjskega glasa: 064/223-444 in 223-111. Na obe navedeni telefonski številki tudi evidentiramo prijave, skupaj s podatki, na kateri postaji želite počakati organizatorjev avtobus, itd. Ob prijavi je možno tudi rezervirati izbrani sedež v avtobusu, vendar izključno le z vplačilom celotne cene izleta!

PIVOVARNA UNION
Za prijatelje!

KULTURNI KOLEDAR

KRANJ - V prostorih Mestne hiše je na ogled razstava ***Dekleta in šola***, razstavo sta pripravila Zgodovinski arhiv Ptuj in Gorenjski muzej Kranj. V Galeriji Prešernove hiše sta na ogled razstavi ***Tema smrti v Prešernovi poeziji*** in razstava ***Pedagoški opus mag. Slavka Brinovca.*** V Mali galeriji razstavlja kipe akad. kipar ***Metod Frlic***.

ŠKOFJA LOKA - V Loškem muzeju je do 15. januarja 2000 na ogled razstava ***Spomini, sanje - Ive Šubic***, v Okroglem stolpu pa so na ogled njegovi portreti. Galerija bo do 15. januarja odprta vsak dan, razen ponedeljka, Loški muzej pa je v zimskem času odprt le ob sobotah in nedeljah med 9. in 17. uro; za skupine je po dogovoru možen ogled tudi med tednom med 9. in 13. uro. V Galeriji Fara razstavlja perorisbe ***Veno Dolenc***. V Galeriji Ivana Groharja pa je na ogled razstava o življenju in delu Iveta Šubica. V galeriji Knjižnice Ivana Tavčarja je na ogled razstava ***ilustracij Iveta Šubica***. V mini galeriji Upravne enote Škofja Loka se na razstavi ***Oddih za dušo*** predstavljajo z izdelki otroci in vzgojiteljice Vrtca Škofja Loka. V stavbi Občine Škofja Loka Žigonova hiša, je na ogled razstava fotografij ***XX. srečanje gorenjskih fotografov***.

RADOVLJICA - V Galeriji Šivčeva hiša je na ogled pregledna razstava fotografij avtorja ***Jakoba Glinška***. ***Čebelarski muzej*** je odprt ob sredah, sobotah in nedeljah od 10. do 12. in od 15. do 17. ure. V ekspozituri Gorenjske banke, PE Radovljica, razstavlja slike ***Boris Štrukelj***. **BLED** - V hotelu Astoria je na ogled fotografska razstava ***Svet pod Triglavom*** članov FK TNP. ***Galerija Fundacije Jože Ciuha*** je odprta vsak dan tudi ob nedeljah od 11. do 18. ure.

JESENICE - V Kosovi graščini do konca januarja razstavlja pletene modele dipl. ing. ***Karmen Klobasa***. V razstavnem salonu Dolik razstavljajo člani likovnega kluba ***Dolik***.

TRŽIČ - V galeriji atrija občinske stavbe je na ogled grafična razstava Četrta fasada starega mestnega jedra avtorja ***Mirka Majerja***.

KRIŽE - V Galeriji Dava razstavlja serijo ikon slikarka ***Barbara Černe***.

KAMNIK - V Galeriji Veronika razstavlja slikar ***Polde Mihelič***. Razstava bo na ogled do 6. januarja 2000.

MENGEŠ - V Galeriji klet, Slovenska c. 30 so na ogled pasteli, risbe in kipi ***Lojzeta Perka***.

GORENJSKA ONLINE: www.media-art.si

Novo v kinu

BOWFINGER

Na filmsko platno se bo v tem tednu zavrtela komedija Bowlfinger s Stevom Martinom in Eddiem Murrphyjem.

Dva najbolj priljubljena komika - Murphy in Martin - nastopata v komediji, ki jo je režiral Frank Oz. Bowlfinger, igra ga Steve Martin, ki je tudi napisal scenarij, se v logi obubožanega filmskega producenta in režiserja, ki sanja, da bo režiral film. Loti se velikega podviga in okoli sebe zbere skupinico posebnežev, propadlih navdušencev - nemogočega tečneža, ambicioznega butca in postarano divo. Uspe mu celo prelisičiti največjega med filmskimi zvezdniki, Kita Ramseya, igra ga Eddie Murphy, da zaigra v njegovem ultra nizko proračunskem filmu.

GOSPODU FRANCU ČELESNIKU (1909-1999) V SPOMIN

V mrzlih decembrskih dneh, odetih v skromnost in intimnost tihih pričakovanj, v trenutkih v znamenju slovesa od časov, ki so zaznamovali stoletja, smo se nepričakovano in v globoki žalosti poslovili od dragega spoštovanega učitelja, glasbenika, gospoda Franca Čelesnika.

Glasba je tista umetnost, ki človeka bogati in napolni do te mere, da se ji ne more več upreti. Biti zanesenjak in vse svoje življenje posvetiti razvoju in delovanju glasbene kulture, pa je vendarle redkost.

Delovanje Franca Čelesnika zasledimo že v obdobju med obema svetovnima vojnama - v časih in razmerah, ki so težko primerljivi z današnjimi. Bil je kapelnik takratne Kovinarske godbe in nato dirigent Godalnega orkestra. Slednji je deloval v okviru Delavskega kulturnega društva Svoboda. Kot trobentač in violinist je igral v različnih zašedbah, na jesen svojega življenja pa je sodeloval v salonskem orkestru.

Sodi med pobudnike ustanovitve Glasbene šole Jesenice, s ***katero in za katero je živel****. V njej je poučeval vse do leta 1986. In ravno glasba ter nenehna radoživost, mladostna iskanja in iskrivost otroških oči njegovih številnih učencev so pripomogli k temu, da je poln vedrine dočakal visoko in častitljivo življenjsko obletnico.*

Težko se bomo sprijaznili s to resnico, da je odšel od nas, da mu ne bo dano več spremljati koncertov - poslušati in uživati ob glasbi, ki bo še prihajala - tudi z obnovljenega odra našega gledališča, od koder je zvenela njegova violina, njegova trobenta in njegova spodbuda nastopajočim...

Tok časa torej nezadržno drvi naprej, ne da bi pomislil kdaj na to, da bi se ustavil. Z njim odhajajo rodovi in prihajajo novi, poraja se nova glasba in odkriva stara... Človeško življenje pa se nadaljuje onstran, kjer ni več časov, samo neskončna harmonija. Nam pa ostaja upanje in z njim edina tolažba...

Cenjeni gospod učitelj, dragi prijatelj in sodelavec!

V imenu vseh generacij vaših učencev, sodelavcev Glasbene šole Jesenice, glasbenih ljubiteljev in poslušalcev se Vam iskreno zahvaljujem za Vaš ogromni delež kulturni dejavnosti in glasbenemu šolstvu na Jesenicah, ki ste ga nesebično in požrtvovalno razdali vsem nam, da ga lahko vedno znova užijemo kot nenehno sporočilo, zmožno preseči besede...

Matjaž Šurc, akad. glas.
ravnatelj Glasbene šole Jesenice

Jakob Gnilšak, fotografije

URAVNOTEŽEN ZAPIS SVETLOBE

Radovljica - Jakob Gnilšak je arhitekt in v svojih fotografijah tudi ne skriva svojega matematičnega in geometrijskega znanja. Seveda pa je to premalo za dobro fotografijo: s kreativnostjo pa to znanje ob pogledu skozi kamero ustvarja podobo sveta, ki v gledalčevem očesu odzvanja kot harmonija, kot vesoljni red razpoznaven tako v japonski fotogaleriji ali pa v gorenjski Šivčevi hiši, kjer je trenutno na ogled izbor iz njegovega obsežnega fotografskega opusa.

Poklicna deformacija pač, da je tudi na fotografijah vse tako kot pri gradnji stavbe. Tudi ta se nagne in celo podre, če en element izskoči iz harmonije; tudi na fotografijah Jakoba Gnilšaka, s fotografijo se ukvarja več kot tri desetletja, mora biti vse v zamišljenih linijah. Velika natančnost potrebna pri poklicnem delu, je vidna tudi v njegovih fotografijah; perfekcionist, ki z minimalnimi elementi sestavi pravo sliko.

Ste na ta način že na začetku pogledovali skozi oko kamere?

"Seveda ne. Pred dvajsetimi leti, nekaj fotografij iz tega obdobja je tudi na razstavi, sem na fotografijo gledal drugače kot danes. Morda je najbolj značilna za to obdobje prav fotografija drevesa z naslovom Konfrontacija, kjer je poudarek na simetriji - upognjen horizont ujet med levi in desni hrib, v središču slike pa osamljeno drevo."

Za prvo obdobje vašega fotografiranja je značilna tudi romantika...

"Prav imate, prve fotografije so romantične, nekakšna temnejša razpoloženja je zaznati na njih, morda bi celo rekel, da so dramatične. Kasneje iz fotografij počasi izginjajo čustva in dramatičnost..."

...in se pojavlja harmonija, ki veje iz japonskih vrtov, nekakšen "uzrti red", kot je vaše fotografije označila Lara Šturmej. Pa vendar iz nekaterih novejših fotografij posnetih na Lidu veje obupna človeška samota...

"Prav zares je v zimskem času občutek zapuščene plaže kar moreč, nekakšna izgubljenost je v zraku, minevanje, ki spominja na znani Mannov roman. Priznam, čustvom se pri fotografiranju res ne da povsem izogniti."

Je potemtakem vaš fotografski opus mogoče deliti na dve obdobji ali morda celo več?

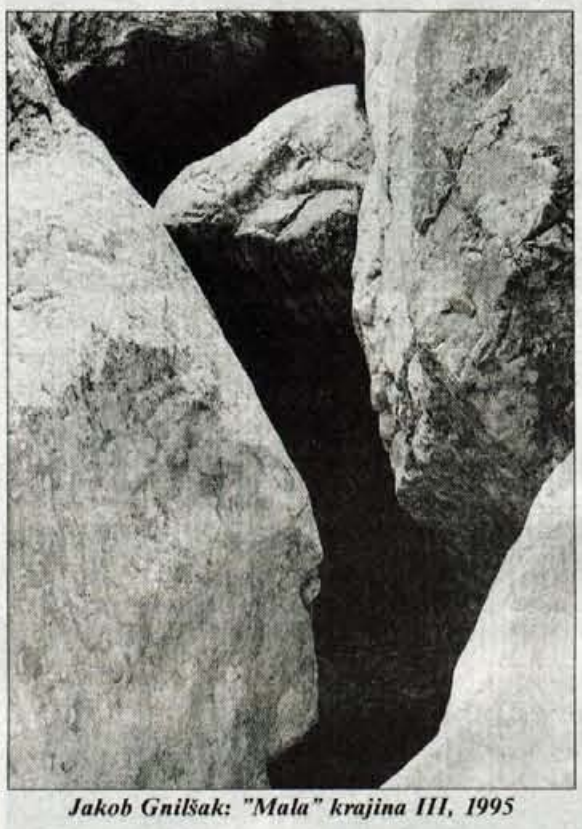

Jakob Gnilšak: "Mala" krajina III, 1995

"Prvo obdobje v osemdesetih letih je bilo vsekakor romantično. Temu je sledilo desetletno obdobje, ko se nisem zelo intenzivno ukvarjal s fotografiranjem. Zadnjih deset let pa gre spet za drugačno obdobje. Seveda še vedno ostajam pri pokrajini, ta me spremlja kot vodilni motiv skozi vse moje fotografsko obdobje. Zanimali so me seveda tudi drugi žanri, vendar pa nisem gojil portretne fotografije: kratek čas sem se ukvarjal tudi z aktom in v Mariboru celo požel priznanje. Na splošno pa lahko rečem, da so se figure na mojih fotografijah pojavljale zelo redko, v zadnjem obdobju pa sploh ne."

V spremni besedi je kustosinja ljubljanske Moderne galerije Lara Štrumej zapisala, da s fotografijo ne pripovedujete zgodbe, pač pa...

"Zanima me na primer banalen predmet v nekem kotu, izrezu, zanima me likovna postavitev, kontrasti svetlobe in sence. To so tudi najbistvenejši elementi kompozicije na fotografiji. Včasih uporabim izrez, da dobim zaželjen učinek, sicer pa običajno kompozicijo nastavim že pri fotografiranju, navadno zelo rad izrabim ves format, ki mi ga negativ ponuja. Na razstavi so takšne predvsem najnovejše fotografije iz tega leta."

Jakob Gnilšak Foto L.M.

Štrumejeva v svoji spremni besedi v razstavnem katalogu vaše najbolj dognane fotografije primerja s kratkimi haiku pesmimi, ki s skopimi in izbranimi besedami predstavljajo intenzivno doživetje drobnega dogodka v naravi.

"Vsekakor je to zanimiva primerjava, vendar pa sam tega občutka še ne poznam. Sem pa seveda vedno zadovoljen, kadar slišim, da drugi že prepoznajo tisto, kar sam sicer ne vidim, v fotografijah pa že predstavljam. Podobno se je zgodilo tudi s primerjavo s haiku poezijo. V knjižnici smo našli kar lep izbor te poezije, nekatere pesmi pa so se tako lepo ujele z mojimi fotografijami, da smo retrospektivno razstavo dopolnili še s haiku verzi."

Sami delite svoje fotografsko obdobje na več delov. Ste se mogoče s fotografijo, kot jo vidite danes, v iskanju tiste "prave", zdaj že dovolj približali?

"V fotografskem smislu sem prišel do razvoja, za katerega danes mislim, da je pravi. Kar pa seveda ne pomeni, da sem moj fotografski izraz ne bo spreminjal. Vendar pa zdaj manj iščem, ne zanima me prav vse, pač pa le določene stvari, postal sem bolj izbirčen. Ko zagledam situacijo v naravi ali v prostoru, mi občutek že pove, to je tisto, to je pravo in potem slikam. Pogosto se na isti prostor tudi vračam. Trenutno me zanima cikel "golf", pa "kamni", "struge" - to še zdaleč ni zaključeno."

Na sedanji retrospektivni razstavi ste se predstavili izključno s črno belo fotografijo. Zakaj?

"Ne ukvarjam se izključno s črnobelo fotografijo, tudi barvno fotografijo gojim, vendar manj. Princip dela pa je seveda drugačen. Kompozicijo za črnobelo fotografijo sestavljam povsem drugače kot za barvno. Pri črnobeli fotografiji je treba niti pozoren samo na sive tone, na barvno lestvico od bele do črne, s tem se gradijo kontrasti na takšni fotografiji. Za uravnoteženo barvno fotografijo pa je treba sestavljati spet po drugačnih pravilih. Seveda me barvna fotografija tudi zanima, nekajkrat so bile moje barvne fotografije tudi nagrajene. Vendar pa se raje odločam za črnobelo fotografijo, med drugim tudi zato, ker lahko postopek nadziram vse do končne podobe, pri barvnem filmu pa ne. Znani ameriški pokrajinski fotograf Ansel Adams, pristaš črnobele fotografije seveda, je nekoč zapisal, da je negativ kot partitura, pozitiv, slika, pa njegova interpretacija. Pri tem je fotograf lahko zelo kreativen, zato mi je tudi bolj všeč kot ukvarjanje z barvno fotografijo. Prepričan sem tudi, da je taka fotografije tudi bolj izrazna kot barvna. V zadnjem obdobju se mi zdi, da črnobela fotografija nasploh znova pridobiva na svoji veljavi."

Fotografska razstava v Galeriji Šivčeve hiše je šele vaša tretja samostojna razstava. Zakaj tako malo?

"Res je, obdobje, ko sem zelo veliko razstavljal na skupinskih razstavah, je zdaj že mimo. Samo v letih med 1974 do 1982 sem sodeloval na kakih 160 skupinskih razstavah. Potem pa sem ugotovil, da me tak način predstavljanja svojega fotografskega izraza pravzaprav omejuje. Pogoji natečajev so se mi zazdeli izrazito omejujoči. Z leti sem tudi ugotovil, da se da že vnaprej uganiti, kakšne fotografije bodo žirijam najbolj pogodu. To pa ni tisto, kar želim povedati s fotografijo. Kaj bi govoril žiriji in pogojem natečaja, ko pa sam nisem zadovoljen s fotografijo. Postalo je prelahko, zato tudi nisem vztrajal na pridobivanju fotografskih nazivov: nacionalna fotografska zveza mi je že leta 1977 dodelila naziv kandidat za mojstra fotografije. že dolgo časa imam vse pogoje izpolnjene tudi za naziv mojstra, pa puščam zadevo ob strani, te vrste ambicije so mi kar izpuhtele. S fotografijo se je pač mogoče ukvarjati in imeti pri tem veliko veselja tudi brez fotografskih nazivov."

Prve fotografske spodbude ste najbrž dobili v domačem okolju, saj je vaš oče znan radovljiški fotograf.

"Veseli me, da se z očetom kljub njegovi visoki starosti še vedno meniva o fotografiranju. Ogledal si je mojo tokratno razstavo in jo pohvalil, prepričan pa sem, da se bova o kakšnem motivu še posebej pogovarjala, ker bo zagotovo na fotografiji opazil stvari, na katere sam nisem bil pozoren. Očeta kot fotografa še prav posebej cenim zaradi njegovega izrednega občutka za kompozicijo, sicer pa sem v svojem fotografskem razvoju ubral povsem drugo smer, kot pa je bila njegova." • **Lea Mencinger**

Sodobno o klasičnem

NOVA KRPANOVA OBLEKA

Po Smrekarjevi, Kraljevi in še prenekateri upodobitvi Levstikovega Martina Krpana je zdaj posebno pozornost vzbudil lik slovenskega junaka, kot ga je za konec tega stoletja upodobila ilustratorka in oblikovalka Suzana Bricelj.

Več kot 140 let stara Levstikova povest je doma doživela že 45 izdaj, zadnja, ki jo je založilo časopisno in založniško podjetje Delo, je že 46. Pri tem pa niso šteti prevodi v tuje jezike, menda jih je okoli deset.

Martin Krpan z letnico 1999 je pravzaprav diplomska naloga Bricljeve in sicer kar v dveh knjižnih projektih; gre seveda za celostni knjižni organizem, ki v enem delu izstopa s topografijo, v drugem pa z ilustracijo, oblikovanjem (in topografijo). Njeni mentorji in profesorji na oblikovalskem oddelku Akademije za likovno umetnost (prof. dr. Stane Bernik, prof. Ranko Novak in prof. Zdravko Papič) na predstavitvi (in tudi že med nastajanjem knjige) niso skoparili s priznanji in spodbudami. Ne le zato, ker je Bricljeva zbrala toliko poguma, da si je drznila predstaviti "svojega" Krpana, pač pa je s svežim pristopom vizualno posodobila tako samo branje povesti kot tudi samo likovno podobo Levstikovih junakov, tako silaka z Vrha, kot cesarja in ministra Gregorja. Ilustratorka in oblikovalka je z novo upodobitvijo te slovenske legende zloščila njegovo podobo do te mere, da je pod površjem zasijala podoba, kot jo je hotela - podoba do konca svobodnega junaka. To se med drugim kaže v podobah in črkah, ki silijo čez rob strani v prostor, za katerega ni nobenih omejitev. Morda bomo zdaj Martina Krpana tudi brali še z novo, doslej še neslišano intonacijo.

• **Lea Mencinger**

Uprava za zaščito in reševanje opozarja

1. januar 2000 - sodni dan?

Medtem ko svet vlade za informatiko zatrjuje, da je Slovenija na datumski prehod na leto 2000 dobro pripravljena, pa mednarodne organizacije našo pripravljenost ocenjujejo neoptimistično.

Kranj, 28. decembra - Sporočilo službe za stike z javnostmi Ministrstva za obrambo konec prejšnjega tedna o možnosti, da se ob prehodu v leto 2000 pojavijo motnje pri oskrbi javnih dobrin, je naletelo na velik odmev. Delno tudi zato, ker je svet vlade za informatiko še konec novembra zatrjeval, da je Slovenija na področju prilagojenosti letu 2000 dobro pripravljena, zato ni pričakovati večjih težav.

Računalniški hrošč Y2K je torej postal skrb za vsakogar, ne le za računalniške strokovnjake, kot se je sprva predstavljalo. Informacijska in komunikacijska tehnologija je vendarle tako močno vpeta v vsakdanje življenje in delovanje velikih sistemov, da lahko že manjša motnja predstavlja tegobe za prebivalce.

Uprava Republike Slovenije za zaščito in reševanje opozarja državljane, da si je treba še pred zadnjim dnem leta 1999 zagotoviti potrebne zaloge pitne vode, hrane, zdravil, baterijsko svetilko in baterijski radijski sprejemnik. Uprava omenja možnost, da se pojavijo motnje pri oskrbi z električno energijo, vodo in plinom, motnje v telefonskem prometu, letalskih in železniških prevozih, cestnem prometu, v skrajnem primeru pa lahko pride celo do nesreč. Nič kaj spodbudno.

Zaradi velikega odmeva so kasneje začeli dopovedovati, da v Sloveniji razlog za preplah ne obstaja. Čeprav nas na svoji spletni strani uprava za zaščito in reševanje obvešča drugače: "Slovenija je pripravam na problem leta 2000 v preteklem letu namenila veliko pozornosti, posebej na področju prilagajanja strojne opreme, operacijskih sistemov in programske opreme - podobno, kot je to storila večina držav po svetu. Kljub optimističnim napovedim Vlade RS, da smo na problem Y2K dobro pripravljeni, pa nas mednarodne organizacije, ki ocenjujejo pripravljenost posameznih držav na prehod v leto 2000, uvrščajo na zadnja mesta." Mednarodne organizacije torej niso zadovoljne s pripravljenostjo Slovenije.

Kakšne težave se ob prehodu v leto 2000 sploh pričakujejo? Gre za prilagajanje informacijske infrastrukture, ki imajo dva bistvena elementa: dvomesten zapis in hranjenje datumske letnice ter nepravilni izračuni, ki temeljijo na dvomestno zapisani letnici. Za vsako dvomestno zapisano letnico se neizbežno pojavi vprašanje, katero leto pravzaprav predstavlja. Kaj pomenita oznaki 00 ali pa 05 - leti 1900 oziroma 1905 ali 2000 in 2005. Zato je pravilnost delovanja velikih računalniških sistemov ob prehodu v leto 2000 do neke mere ogrožena, saj se lahko zgodi, da bo letnica 00 napačno ali pa sploh ne bo interpretirana. Lahko se zgodi, da zaradi napačnega datumskega zapisa ne bo možen zagon sistema, ogroženo pa je lahko tudi samo delovanje računalniških sistemov. Problem se rešuje na različne načine, najlažja pot pa je pridobitev certifikatov usklajenosti z letom 2000 za vso opremo, ki je v uporabi.

Ustavimo se še pri konkretnih primerih težav, ki se lahko pojavijo. Nepravilno delovanje sistema javnega alarmiranja lahko povzroči njegovo neprestano proženje, kar bi povzročilo paniko po vsej državi. Lahko pride do nesreče v jedrski elektrarni, nesreče z nevarnimi snovmi oziroma izpusti v okolji skladiščenih nevarnih snovi... Strokovnjaki ugotavljajo, da datumski prehod v Sloveniji v tem primeru ne bo povečal nevarnosti. Do neprijetnih zapletov lahko pride pri cestnem, morskem, letalskem in železniškem prometu. Pri slednjih treh ne pričakujejo večjih zapletov, medtem ko se v cestnem prometu lahko pojavijo le težave s cestno signalizacijo, pa še to je malo verjetno.

Na področju telefonije je moč pričakovati preobremenjenost telefonskega omrežja, medtem ko je področje dobave energije po ocenah strokovnjakov še najbolj trhlo. Slovenija je namreč odvisna od uvoza in stanja prilagojenosti v sosednjih državah in tujih gospodarskih družbah. Največjo težavo lahko predstavlja dobava nafte in zemeljskega plina iz držav, ki so po ocenah strokovnjakov na prehod v leto 2000 najslabše pripravljene.

Elektroenergetski sistem (ELES) je po ocenah med najbolje pripravljenimi javnimi podjetji v Sloveniji, vendar kljub temu lahko pride do manjših izpadov električne energije na lokalni ravni. Zaradi verjetnosti napak v računalniških sistemih so možne občasne prekinitve tudi pri oskrbi s pitno vožnjo.

• S. Šubic

Obvestilo prebivalcem

Kljub dobri pripravljenosti Republike Slovenije na prehod v leto 2000 obstaja možnost, da se pojavijo motnje pri oskrbi z električno energijo, vodo in plinom, motnje v telefonskem prometu, letalskih in železniških prevozih, cestnem prometu, v skrajnih primerih pa tudi nesreče. Da bi preprečili morebitne posledice, predlagamo, da si pripravite določene zaloge pitne vode, hrane, zdravil, baterijsko svetilko in baterijski radijski sprejemnik. Napotke za ravnanje ob morebitnih večjih nesrečah bomo sporedovali po radiu in televiziji.

Če boste potrebovali nujno pomoč, pokličite telefonsko številko 112. Nekatere napotke za ravnanje lahko najdete na naših spletnih straneh **http://www.mo-rs.si/urszr/slo/index.htm** v rubriki "Napotki" in na Teletekstu TV Slovenija, stran 392.

Se vozniška kultura vendarle popravlja?

Ta teden največ 3,92 promila

V prednovoletnih dneh bodo policisti precej prisotni na cestah, pozorni pa bodo predvsem na vinjene voznike.

Kranj, 28. decembra - V poostrenih nadzorih prometa na gorenjskih cestah v zadnjih dneh policisti niso naleteli na veliko vinjenih voznikov, vendar hkrati dodajajo, da se tega podatka ne gre najbolj veseliti, saj je realnost precej drugačna. V zadnjem tednu je bilo namreč šest prometnih nesreč, v katerih so štiri osebe umrle, deset pa se jih je poškodovalo.

V sredinem policijskem poostrenem nadzoru Promil so ustavili 329 voznikov, od tega so jih 79 povabili na preizkus z alkotestom. Devet voznikov je na testu "padlo", za enega pa so policisti predlagali strokovni pregled. Najvišji ugotovljeni vrednosti sta bili 2,72 in 2,73 promila alkohola v organizmu. Osemnajst voznikov ni bilo pripetih z varnostnim pasom, devet pa jih je prekoračilo hitrost.

Kot zanimivost omenimo, da so policisti pri enem izmed ustavljenih voznikov Eldinu P. iz UE Kranj našli tudi plinsko pištolo Reck Baby automatic, kal. 8 milimetrov, zato so napisali predlog sodniku za prekrške.

V petek so policisti nadzirali promet na cestah slovenskega cestnega križa. V petih urah so ustavili 145 vozil. Za tri voznike bodo napisali predlog sodniku za prekrške, zaradi različnih prekrškov cestnoprometnih predpisov pa so izdali tudi 49 plačilnih nalogov. Pihati je moral le en voznik, ki mu je alkotest pokazal 1,82 promila alkohola v organizmu.

Policijska uprava Kranj je napovedala, da bodo policisti vse do 31. decembra izvajali poostrene nadzore ter preventivne aktivnosti "Natakar, taksi prosim" in "Alkohol, ne hvala". V zaključku leta in na prehodu v novo leto bo na cestah prisotno povečano število policistov, na silvestrovo pa bosta na cestah prisotni po najmanj dve patrulji na posameznih policijskih območjih. Patrulje bodo skrbele za nemoten promet in odpravljale morebitne zastoje.

Patrulja škofjeloške policije je v petek zvečer na Trgu svobode v Žireh opravljala kontrolo psihofizičnega stanja voznikov. Tako je ustavila tudi Janeza U., ki je kazal znake vinjenosti, zato je moral na preizkus z alkotestom, ki mu je nameril kar 3,92 promila alkohola v organizmu.

V Kranju pa so prometni policisti v soboto zjutraj, okoli 5. ure, na avtobusni postaji ustavili in kontrolirali 27-letnega F. G. iz Kranja, ki je vozil avtomobil, kljub temu da nima veljavnega vozniškega dovoljenja, kazal pa je tudi znake alkoholiziranosti, vendar je preizkus kasneje zavrnil. Policisti so ugotovili, da gre za večkratnega kršitelja CPP, saj je bil že večkrat predlagan v postopek k pristojnemu sodniku za prekrške ter trikrat povzročil prometno nesrečo, zato so mu začasno zasegli avtomobil. • S. Š.

Menjava policijskega direktorja 1. januarja

Kranj, 28. decembra - Sedanji direktor Policijske uprave Kranj Jaka Demšar s 1. januarjem 2000 nastopi službo podsekretarja v Ministrstvu za notranje zadeve. To je sporočil včeraj na novoletnem srečanju z novinarji, ki pokrivajo gorenjsko regijo. Že dolgo napovedana menjava v vrhu gorenjske policije se bo torej zgodila v novem tisočletju. Demšarja, ki je bil na čelu Policijske uprave Kranj od 15. februarja 1997, bo 1. januarja zamenjal 45-letni Jože Mencin, dosedanji poveljnik Letalske policijske enote MNZ na brniškem letališču. Razlogi za menjavo naj bi bili trije, in sicer: prezgodnje obveščanje javnosti o iskanju Janeza Marinka, v dveh primerih pa prekoračitev pooblastil • S. Š.

KRIMINAL

Mladoletniška tatova

Radovljica - Radovljiški policisti so izsledili dva mladoletnika, ki sta kradla oblačila v različnih trgovinah v Radovljici. 1. decembra naj bi tako v neki trgovini ukradla pulover, 6. decembra denarnico znamke Kangol, dve ročni uri XTR, torbico za GSM, tri slušalke za GSM in slušalki za walkman.

7. decembra sta ukradla hlače znamke Mambo, 14. decembra bundo znamke Red passort, 16. decembra dvoje hlače znamke Vitamina in kapo - baretko. Skupno sta trgovine, v katerih sta kradla, oškodovala za okoli 80 tisoč tolarjev. • S. Š.

Vlomi, tatvine...

Škofja Loka - Neznani storilec je med 19. in 24. decembrom vlomil v stanovanjsko hišo v okolici Škofje Loke. Po pregledu vseh hišnih prostorov je iz stanovanja odnesel več tehničnih in prehrambenih artiklov v skupni vrednosti okoli 450 tisoč tolarjev.

Na Jesenicah je nekdo med 1. in 21. decembrom vlomil v skladišče tovarne. Iz podstrešnih prostorov je vzel osem stranic za šotor, s čimer je lastnika oškodoval za okoli 720 tisoč tolarjev.

• S. Š.

NESREČE

GORENJSKA ONLINE: www.media-art.si

Krvav začetek božičnih dni

Kranj - Na Gorenjskem je letos v prometnih nesrečah umrlo že 38 oseb. Po smrtni nesreči v četrtek v Škofji Loki, se je zelo huda prometna nesreča v petek ob 01.28 uri zgodila na hitri cesti Kranj vzhod - Kranj zahod, ki je terjala tri smrtne žrtve.

41-letni voznik Primož S. iz Kranja se je s hondo CRV peljal v smeri Kranja zahod. Ko je pripeljal v bližino viadukta Rupovščica, je nenadoma zapeljal na nasprotno vozišče in čelno trčil v osebni avtomobil volkswagen passat, avstrijske registracije, v katerem se je prevažala družina iz Bosne in Hercegovine in ga je vozil 36-letni Mitar Z..

Trčenje je bilo tako silovito, da sta na kraju nesreče podlegla poškodbam Mitar S. in sovoznica v njegovem avtomobilu 28-letna Cvija Z.. Na urgenci ljubljanskega Kliničnega centra je kasneje umrl še povzročitelj nesreče Primož S., v Ljubljani pa se za življenje bori še petletni fantek, ki se je vozil v passatu. Štiriletna punčka, ki je prav tako sedela v avtomobilu avstrijske registracije, se je hudo poškodovala. • S. Š.

Na ovinku zletel s ceste

Spodnji Brnik - V soboto ob 15.15 uri se je na regionalni cesti izven naselja Spodnji Brnik zgodila prometna nesreča zaradi neprilagojene hitrosti 18-letnega voznika M. K. iz Škofje Loke.

M. K. se je z jugom koral peljal iz smeri Spodnjega Brnika proti Vodicam, in ko je pripeljal do dolgega desnega nepreglednega ovinka, ga je zaradi neprilagojene hitrosti zaneslo v levo na nasprotni pas. Tam je sunkovito zavil v desno, vozilo pa je začelo drseti proti neutrjeni bankini in na travnato površino, nato pa se prevrnilo na zorano njivo, po kateri se je nekaj časa še prevračalo.

Med prevračanjem je iz vozila padel 25-letni sopotnik Damjan P. iz Ljubljane, ki je sedel na prednjem sedežu, in se pri tem hudo poškodoval. V nesreči se je hudo poškodoval tudi sedemnajstletni sopotnik. • S. Š.

Zletel v betonsko ograjo

Torovo - V nedeljo zvečer je voznik v golfu prehitro pripeljal po avtocesti Kranj - Ljubljana do cestninske postaje Torovo. Zaradi poledice se je zaletel v betonsko ograjo cestninske postaje in se pri trčenju hudo poškodoval. • S. Š.

Nesreči s pobegom

Kranj - Prometni policisti iščejo neznanega voznika osebnega avtomobila renault 19, rdeče barve, reg. št. LU-TZ 126 (D), ki naj bi v nedeljo ob 16.20 uri na hitri cesti številka A2 izven Kranja povzročil prometno nesrečo zaradi nepravilnega prehitevanja.

Neznanec naj bi vozil v krajši koloni, pred viaduktom Peračica pa naj bi zapeljal na nasprotni vozni pas in začel prehitevati kolono. V tistem trenutku je v osebnem avtomobilu renault clio nasproti pripeljala 48-letna Draga B. iz Ljubljane, ki naj bi se zaradi manevra neznanega voznika, umaknila na odstavni pas, pri vračanju na smerno vozišče pa je njeno vozilo zaradi poledenelega odstavnega pasu začelo z desnim bokom drseti preko obeh voznih pasov in odstavnega pasu. Nazadnje se je zadelo v odtočni jarek. Na vozilu je nastalo za okoli 50 tisoč tolarjev škode.

V petek se je ob 19.30 uri zgodila prometna nesreča na glavni cesti št. 8, v bližini gostišča Zlatorog v Lescah, povzročitelj pa je prav tako pobegnil. Vozil je osebni avtomobil audi, neznanega, starejšega tipa črne ali temnejše barve.

Voznik zastave jugo uno 45, rdeče barve, se je peljal iz smeri Kranja proti Jesenicam. Ko se je pripeljal mimo pospeševalnega pasu za vključevanje vozil na cesto, ki vozijo iz smeri Bleda proti Jesenicam, je neznani voznik osebnega avtomobila audi zapeljal s pospeševalnega pasu, ne da bi se prepričal, če to lahko varno stori. Pri tem je s prednjim levim bokom avtomobila trčil v juga in ga pri tem poškodoval.

Kdorkoli bi kaj vedel povedati o nesreči ali o opisanih avtomobilih, naj pokliče 113 ali najbližjo policijsko postajo. • S. Š.

Zbil pešca

Bistrica pri Tržiču, 27. decembra - Ob 14.10 uri se je na Kovorski cesti v Bistrici pri Tržiču zgodila prometna nesreča, v kateri je voznik osebnega avtomobila na prehodu za pešce zbil pešca in peško. Pešec se je v nesreči hudo poškodoval, peška pa lažje. • S. Š.

Tržičan udaril policista in občana

Prišel pomagat, a dobil po glavi

Zvirče - V soboto nekaj pred polnočjo je tržiška policija prispela na kraj manjše prometne nesreče v Zvirčah, tam pa jih ni pričakala najlepša dobrodošlica.

Med obravnavanjem nesreče se je začel repenčiti 22-letni J. G. iz Tržiča, ki je bil sopotnik v vozilu, ki je zletelo s ceste v drevo. Začel se je nedostojno in žaljivo obnašati do policistov. Poleg tega je oviral promet na cesti, saj je meni nič tebi nič hodil po cesti in ustavljal mimovozeča vozila. S tem ni ogrožal le sebe, ampak tudi voznike, zato sta ga policista opozorila, naj preneha. Eden izmed policistov ga je prijel za rokav, da bi ga zvlekel s ceste.

J. G., nič kaj zadovoljen s policistovo namero, je moža v modrem s čelom udaril v obraz, mu začel verbalno groziti, da ga bo ubil in da ne ve, s kom ima sploh opravka. Sledil je strokovni prijem policista, osumljenega Tržičana pa so odpeljali v prostore tržiške policije.

Kasneje so med poizvedovanjem o okoliščinah, v katerih je prišlo do prometne nesreče, policisti še izvedeli, da je 22-letni Tržičan s pestjo v obraz udaril tudi J. B.-ja, ki živi v stanovanjski hiši blizu kraja nesreče. J.B. je takoj po trčenju avtomobila v drevo pritekel na pomoč udeležencem nesreče, osumljeni pa naj bi ga udaril brez kakršnegakoli povoda. Včeraj so J. G.-ja pripeljali pred preiskovalnega sodnika.

• S. Š.

Prednovoletna predstava šestletnih prvošolcev v Železnikih

Šestletniki kot čisto pravi šolarji

Železniki - Prejšnji teden so se v večnamenskem prostoru vrtca pri Osnovni šoli Železniki učenci prvega razreda nove devetletne osnovne šole predstavili staršem - prvič kot čisto pravi šolarji!

V Železnikih so namreč letos začeli z uvajanjem prvega razreda devetletne osnovne šole. Tako so šestletniki pravzaprav že "prvčki" in vse, kar so se doslej naučili, so pokazali staršem, manjkale pa seveda niso niti učiteljici (Barbara Demšar in Danica Triler) ter vzgojiteljice (Darja Vrhunec, Jerneja Šturm in Lucija Dolenc). Malčki so pogumno izpeljali simpatično predstavo, tako da so na koncu vse gozdne živali dobile tople kožuščke, otroci pa nove copatke, ki jih je sešila Muca Copatarica. Pa tudi gledalci niso ostali praznih rok, vsi so dobili okusna darilca, na koncu pa so vsi skupaj še nazdravili novemu letu.

Ustvarjalno popoldne v podružnični šoli na Olševku

Četrtkova ustvarjalna urica s starši

Olševek - Učenci podružnične šole na Olševku imajo radi ustvarjalno in pestro delo. V šolo so povabili še starše in četrtkovo popoldne se je začelo...

Pripravili so pet ustvarjalnih delavnic, ki so jih vodili starši in zunanji sodelavci. V uri skupnega dela so napravili veliko zanimivih in lepih, pa tudi uporabnih izdelkov. Z voščilnicami so si zaželili srečo, z novoletnimi okraski okrasili jelko, s svilenimi šali so se polepšale mamice, svečke na ikebani pa bodo prižgali na silvestrski večer. S poslikanih lončkov pa bodo pili novoletni čaj. Izdelke so tudi razstavili. Da pa so dan, ki se je že prevešal v večer, še polepšali, so starše razveselili z glasbeno obarvanim kulturnim programom. Utrujeni in srečni so se na koncu posladkali s pecivom in čajem. Pa ne običajnim. Pecivo so spekli učenci sami, čaj pa so izboljšali z doma posušenimi zelišči.

Kaj boste počeli med novoletnimi prazniki?

Prazniki so tu in z njimi tudi počitnice. Vam je že kaj dolgčas po sošolcih, učiteljicah? Zagotovo ne, saj se zabavate in komaj čakate na najdaljšo noč, kajne? In kaj počnete v teh dneh?

- Med počitnicami si želim iti smučat. Želim, da bi imeli lepo novoletno jelko. (Urška)

- Jaz si želim, da bi bil sneg, da bi se lahko smučala. Med počitnicami se bom igrala s svojimi igračami. Za leto 2000 bomo spuščali rakete. (Darja)

- Upam, da bomo šli gledat ognjemet na Trebijo, v Žiri in v Butajnovo. (Tea)

- Na novo leto bom čakala, da bo ura bila polnoč. Veliko se bom smučala in sankala. (Petra)

- Želim si, da se bom prijetno zabavala. Upam, da bo dovolj snega za sankanje. (Lea)

- Žurirala bom pri babi. (Lavra)

- Med prazniki bomo okrasili novoletno jelko. Naredili bomo tudi jaslice. (Nejc)

- Med počitnicami bo na Trebijo prišla Jera in se bova smučali, sankali in se igrali. (Lucija)

- Med počitnicami bom gledala televizijo in veliko brala, da se bom naučila zelo gladko. Delala bom tudi gobelin. Zunaj pa se bom največ igrala. (Mateja)

NA VRTILJAKU Z ROMANO
Vsako soboto ob 9.10 na Radiu Kranj, 97,3 FM

Radio Gorenc

KLEPETALNICA
Veselim popotnikom se bo pridružil tudi Anže Zech iz Tržiča. Mi vam v novem letu želimo same lepe stvari, veliko petic, smeha in dobre volje! Radijske klepetulje

Radio Triglav
96 GORENJSKA

MIRIN VRTILJAK
Prvo nedeljo v novem letu boste spet v družbi z Miri in Dedkom. Po jutranjem pozdravu Miri za vas pripravlja še eno pravljico. Katera je na vrsti tokrat? Hja, poslušajte nas! Sledili bodo telefoni in klepet z vami, mladi poslušalci, Miri in Dedek pa vam bosta zastavila tudi novo uganko.

20 let
RADIO SORA

BRBOTAVČEK
Brbotavčki so odšli na počitnice, sporočajo, da se imajo super in da uživajte tudi vi.

Posebni decembrski dnevi, pa še prijetni za povrh

December je mesec, ko se na šolah dogaja marsikaj zanimivega in tudi Osnovna šola Simona Jenka ni izjema. Prejšnji torek je bil poseben dan, ki so ga poimenovali December v šoli. Kaj se je dogajalo?

Že v začetku novembra so se osmošolci lotili projekta Pomembni Slovenci, v katerem so raziskovali delo znanih Slovencev od desetega stoletja do danes ter spoznavali njihov pomen za naš narod in njihov pomen v svetu. Vse skupaj s slikovnim gradivom so predstavili na plakatih. To njihovo delo so prikazali v obliki razstave, ki so jo pripravili ob dnevu samostojnosti in jo poimenovali Pomembni Slovenci - brušeni diamanti slovenstva. Otvoritev razstave so povezali s proslavo ob dnevu samostojnosti, ki so jo zasnovali kot predpraznično učno uro z naslovom Dežela in ljudje na sončni strani. Idejno in vsebinsko zasnovo je opravila Vika Slabe, profesorica slovenskega jezika na šoli. Na proslavi je sodeloval še šolski pevski zbor pod vodstvom Janje Jošt, profesorice glasbene vzgoje. Popoldne pa so pripravili različne delavnice, v katerih je sodelovala večina učencev in učiteljev od petega do osmega razreda. V delavnicah so se učenci igrali matematične igre, spoznavali skrivnosti modrega neba, obdelovali so različne podatke, igrali igrice v slovenskem in angleškem jeziku, spoznavali vraže in običaje na Slovenskem. Pekli so tudi praznično pecivo, peli, ročno izdelovali papir in glinene izdelke, delali kemijske poskuse, uporabljali računalnike pri tehničnem risanju, tekmovali v odbojki, nogometu in košarki, telovadili so in se sladkali. Bilo je zanimivo, obiskovalcev pa tudi ni manjkalo. Učenci in učitelji so tako povezali decembrske praznike in bilo je zelo prijetno. Vsem nam pa želijo, da bi se vsaj tako prijetno imeli tudi v dneh, ki so pred nami...

LITERARNA DELAVNICA LITERARNA DELAVNICA

Pisali ste nam: Kaja Miklavčič, Maša Miklavčič, Eva Iljaž, Bojan Stupar, Jaka Šiberle, Miha Pagon, Polona Krmelj, Tina Bertoncelj, Neža Šubic, Eva Demšar, Špela Jakomin, Tjaša Andrenšek, Daša Kekec, Eva Vencelj, Nina Podobnik, Manca Črnivec, Matic Ovsenek, Mojca Gradišar, Jure Šter, Urška Kožuh, Polonca Podobnik, Milka Podobnik, Ančka Podobnik, Anja Dolenc, Ana Kolenko, Matic Šmid, Damir Bečić, Matic Rakuš, Žiga Čerin, Tilen Šubic - Krpič, Ema Hudelja, Luka Roblek, Luka Zaplotnik, Maja Dobrajc, Ana Čeferin, Špela Oblak, Anže Blažič, Petra Žnidaršič, Ema Hudelja, Nina Hars, Jana Pate, Nina Beznik, Klara Čuden, Maja Podlipnik, Špela Poklukar, Aleksandra Repe, Neža Polda, Uroš Žvan, Petra Gaberšček, Žiga Povšnar, Aljaž Kuhar, Monika Marinko, Urška Demšar, Petra Bogataj, Lea Kolar, Janez Burjek, Tea Osredkar, Darja Stanonik, Niko Oblak, Lavra Lazanski, Nejc Debelak, Lucija Jezeršek, Mateja Oblak, Marko Jelenc, Bernarda Kožuh, Vesna Golik, Andreja Kavčič, Mojca Žagar, Metod Špiček, Dagmar Hoblaj, Ajda Miklavčič, Danaja Kostelec, Tomaž Buden, Urška Bogataj, Nejc Šubic, Jaka Bogataj, učenci 3.c OŠ Bistrica, učenci 4.d OŠ Petra Kavčiča

Na nagradni izlet vabimo Evo Iljaž iz Škofje Loke.

Ker nisem ubogala

Otroci malokdaj takoj ubogamo. Tudi meni se to dogodi. Mislimo, da smo pozabili ali da so starši to rekli drugemu otroku. Meni je mamica rekla, naj pospravim posodo iz stroja. Jaz pa sem to opravilo naročila bratu. On pa je nalogo predal mlajši sestrici. Zato je bila posoda še vedno v stroju. Mami je bila huda, mi pa smo se prepirali, kdo ni ubogal. Potem je vsak dobil svoje delo in vse je bilo opravljeno. Na koncu je najboljše, da se kar čim prej lotimo dela.

Ema Hudelja, 3.a OŠ Matije Valjavca Preddvor

Sreča

Sreča opoteča je, pravijo tako,
pa lahko bi tudi drugače bilo.
Postoj, poglej, ozri se okrog,
ali ni lepo, ko si bosih nog,
sredi trav, gozdov in brez nadlog.
Krojač nadlog si sam,
poglej drugam in kroj spremeni tam,
kjer sreča kaže ti zaman.

Eva Iljaž, 5.d OŠ Petra Kavčiča Škofja Loka

Moj teliček

Kdor more, naj verjame,
da telička rada imam.
Z belo liso svetlo rjav
se podi okrog cel dan.

Če pobožam ga po dlaki,
kot žamet mehka se mi zdi.
Najraje gledam ga, ko skače,
lep je tudi kadar spi.

Z repkom miga naokoli,
ko pri mamici sesa.
Škoda le velika je,
da smejati se ne zna.

Milka Podobnik, 8 let, PŠ Sovodenj

Dedek Mraz

Dedek Mraz ima veliko sani in pogumne jelene. Povsod si upa in jeleni so močni. Lansko leto je rekel, da ima kar lesene računalnike. Letos pa mislim, da ima najboljše na svetu. Ima velike škornje in topel plašč. Jaz mislim, da živi v votlini. Ima velik koš. Notri pa veliko daril. Ta darila bo podaril otrokom.

Aljaž Kuhar, 2. razred OŠ Kokra

VAŠA NOVOLETNA VOŠČILA

Iskrene besede, prisrčni nasmehi, prijateljstvo, ljubezen in sreča naj bodo vtkani v novo tisočletje - vam želi novinarski krožek OŠ Žiri.

V stoletju, ki prihaja, imejte na široko odprta vsa vrata, vratca in okna, pa tudi srce, da bi lahko vselej in neovirano prišlo k vam srčno prijateljstvo in resnična, prava, topla človeška ljubezen.

Polona Krmelj, 5. razred OŠ Petra Kavčiča, Škofja Loka

Srečno novo leto
pa vsak dan jejte pašteto.

Zdravo novo leto in - bravo,
če ti uspe prirediti zabavo.

Srečno ni nikoli oporečno
in naj bo še tako tečno,
bo še zmeraj večno.

Luka Zaplotnik, 3.b OŠ Matije Valjavca, Preddvor

Staro leto se poslavlja
novo leto nas lepo pozdravlja.
Veselo novo leto
želimo iz srca,
da le tako naprej
vsa leta bi bila.

Učenci dopisniškega krožka OŠ Ivana Groharja, Škofja Loka

Že več kot tisoč let
staro leto v decembru se poslavlja.
Ne želim le zdravja in veselja,
vsak dan naj bo lep kot nedelja.
Lepa želja ni nič,
če si to iz srca ne želiš.
To leto res srečno bi bilo.
če se nam želje uresničijo.

Špela Oblak, 3. b OŠ Ivana Groharja, Škofja Loka

Želim si, da na svetu ne bi bilo vojn, da bi bilo čim manj nasilja in umorov. Da bi ljudje pomagali drug drugemu. Da bi se ljudje med seboj bolj razumeli. Da bi se sošolci in sošolke in tovarišice še naprej tako lepo razumeli.

Bernarda, OŠ Jela Janežiča, Škofja Loka

Naj na svetu ne bo nasilja. Naj ljudje prenehajo z vojnami. Na svetu naj zavlada mir. Vsi skupaj bodimo prijatelji. Na koncu pa vas vsi skupaj vabimo, da 30. decembra pridete in z nami sklenete krog okoli Blejskega jezera in da skupaj dočakamo leto 2000!

Anže Blažič, 5.b OŠ prof. dr. Josipa Plemlja, Bled

Silvestrska večerja po domače

Poskusimo še mi

Nekaj posebnega, boljšega mora biti na mizi ta večer; ponekod prisegajo na purana, drugod na pečenega zajca ali postrvi, tretji spet na svinino ali mrzli bife. Navadno pa pripravimo vsega toliko, da ima kuharica še po praznikih nekaj dni mir, ko hrano le pregreva, mesni kosi so pa včasih mrzli še boljši. Naj bo tokrat na mizi pečen puran, dušeno rdeče zelje, kruhovi cmoki, sadna solata iz mešanega sadja, za pecivo pa poleg potice še domači prijatelj, ki ga lahko naredimo že danes pa bo dobro spravljen zdržal cel mesec, če boste hoteli.

Pečen puran, pretaknjen s slanino

Za 6 oseb potrebujemo malo večjega purana, sol, na trakove narezano slanino, jabolko, zelen peteršilj, vrela maščoba.

Tako kot purana, lahko pripravimo tudi petelina, kokoš ali domačega kunca, kar imamo pač na voljo. Meso enakomerno nasolimo in pretaknemo z narezano prekajeno slanino, predvsem bedra in belo meso na prsih. V trebušno votlino zataknemo šop zelenega peteršilja in bolj drobno jabolko. Na pekaču ga prelijemo z vrelo maščobo ter počasi pečemo v pečici in pogosto polivamo z juho ali mesnim sokom, ki izteka iz pečenke.

Pečenko ponudimo zrezano na lepe kose ter prelito z mesnim sokom. Če je tega premalo, maščobo malo pomokamo, prelijemo z juho in prevremo, da se enakomerno prekuha in zgosti.

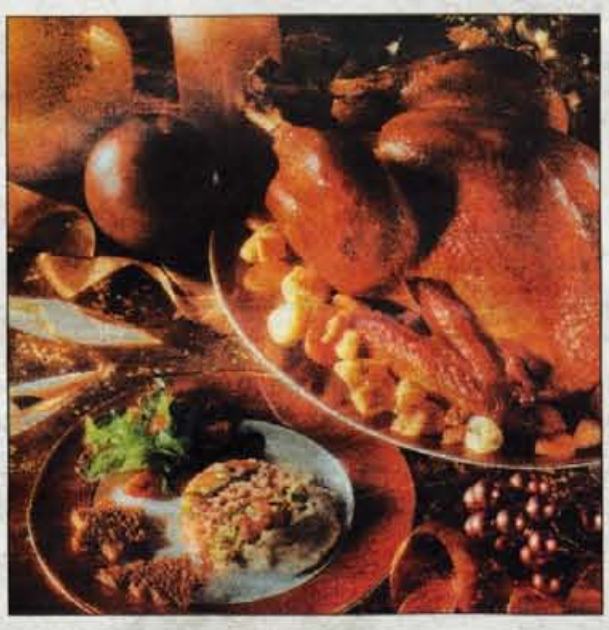

Dušeno rdeče zelje

3 žlice olja, 2 žlici sladkorja, 10 dag zaseke, 1,5 kg drobno narezanega rdečega zelja, 2 žlici moke, 2 dl rdečega vina, sol, kumina, juha ali voda za zalivanje.

Na olju zarumenimo sladkor, dodamo zaseko, da se scvre, nato ji dodamo rdeče zelje, kumino in sol. Ko je zelje mehko, ga potresemo z moko, nekoliko prepražimo, nato pa zalijemo. Pustimo ga vreti 10 do 15 minut, dodamo še vino in če želimo, še žlico ostrejšega kisa. Jed mora biti gosta.

Kruhovi cmoki

5 dva dni starih žemelj ali 1/2 kg starega kruha, žlica sesekljane čebule, 10 dag prekajene slanine, olja ali surovega masla, 3 dl mleka, 2 jajci, sol, zelen peteršilj, 8 dag moke; za zabelo maslo ali ocvirki.

Žemlje ali kruh zrežemo na drobne kocke, dodamo prepraženo čebulo, drobno zrezano prepraženo prekajeno slanino, nato prelijemo kruh z mlekom, v katerem smo razžvrkljali jajca, premešamo ter pustimo nekaj časa, da se kruh prepoji. Nato dodamo sesekljan zelen peteršilj in moko ter vse skupaj rahlo premešamo. Z mokrimi rokami oblikujemo ne prevelike cmoke. Kuhamo jih v slanem kropu 5 do 10 minut. Na penovki jih odcedimo ter priložimo pečenemu puranu ali zelju. Zabelimo jih s stopljenim maslom ali segretimi ocvirki.

Sadna solata iz mešanega sadja

2 pomaranči, 2 banani, jabolko, hruška, skodelica zmrznjenih češenj, skodelica zmrznjenih ali vloženih marelic, breskev, jagod, pest sesekljanih orehovih jedrc, sladkor po okusu, kozarček maraskina ali konjaka, 2 dl sladke smetane.

Vse sadje zrežemo na kocke ali rezine, ga posladkamo, dodamo maraskino ter rahlo premešamo. Pustimo nekaj ur stati, da se sadje prepoji, nato ga nadevamo v kompotne skodelice ali široke kozarce ter okrasimo s stepeno smetano.

Domači prijatelj

3 jajca, 14 dag sladkorja, 10 dag moke, 10 dag orehovih jedrc, 10 dag mandljev, 5 dag rozin, limonina lupina, 2 žlici ruma.

Jajca in sladkor penasto umešamo, dodamo grobo sesekljane orehe, olupljene mandlje, moko, očiščene rozine, sesekljano limonino lupino in rum. Maso namažemo za prst na debelo na dobro pomazan in z moko potresen pekač (lahko tudi na pek - papir). Rumeno zapečemo. Še vroče pecivo razrežemo na ozke rezine. Ohladimo in shranimo.

Sladica za praznike

Jabolko v listnatem testu

4 srednje velika jabolka, 50 g orehov, 50 g rozin, 1 rumenjak, 350 g listnatega testa, 4 klinčki.

Jabolka olupimo ter izdolbemo peške. Orehe nasekljamo, pomešamo z rozinami, ki smo jih čez noč namočili v konjaku ali vinjaku (ne priporočam vam ruma, ker je premočan v okusu in zakrije okus jabolka). S tem nadevom nadevamo izdolbena jabolka. Listnato testo na tanko zvaljamo, narežemo na kvadrate, položimo nanj nadevana jabolka ter zavijemo tako, da se konci križajo na vrhu jabolka, konce povežemo s klinčki, testo pa premažemo z rumenjakom. Pečemo v pečici pri 190 stopinjah C pribl. 20 minut. Jabolka serviramo topla; povrhu jih malce posujemo s sladkorjem v prahu.

Po želji lahko tako pripravljena jabolka servirate s stepeno smetano, vanilijevim sladoledom ali pa z vanilijevo omako. Gospod Šegš zraven svetuje penino iz Bizeljskih kleti.

Lepe v novo leto

Silvestrovo je tudi praznik barv

Ne le zlati prameni v laseh, tudi z ličk, ustnic, nohtov in z vek naj se zlato svetlika. Zlato je "in" v mrzličnem pričakovanju novega tisočletja. Posebno za blondinke to velja, kajti perfektnem porcelanastem tenu se zlato najbolje poda, pride do polnega izraza. Posebni trendi so še srebro, krom in zlata rjava. Seveda mora biti koža odlično negovana, da bo prenesla vse te glamour barve. Koža mora biti povsem suha, svetleči se puder pa nanesemo na ličnice, tudi na oči (vendar si vse odvečno dodobra odpihnemo), pri velikih dekoltejih tudi na ramena in prsi. Pri zlatem senčilu na vekah bodo modre oči še bolj sijoče. Vendar pazite: kolikor svetlejše so oči in senčilo, toliko bolj pomembna je konturna črta. Poznavalci tedaj raje primejo za tekoči eyeliner, pa tudi za dober svinčnik za oči. Rjave oči bodo še bolj poudarili dobra črno-rjava maskara in rjavi toni okrog oči, zelene pa zeleni in sivi toni. Sicer pa uporabite tiste barve in tone, za katere ste ugotovili, da vam najbolj pristoje. Z novimi barvami imejte pred silvestrovim vsaj nekaj vaj pred ogledalom. In frizura? Naj bo sproščena, enostavna, nič umetelno visoko stoječega in debelo lakiranega. Čim bolj naravne bomo, tem bolj naravno se bomo tudi obnašale v družbi. To pa je za vesel, sproščen večer, najbolj pomembno.

Prav je da vemo

Serviranje pijač

Vodo serviramo v vrčih. Biti mora mrzla, hladimo jo z ledenimi kockami. V kozarec je natočimo le do treh četrtin.

Mineralna voda je osvežujoča, če je mrzla. V kozarce jo točimo le do treh četrtin.

Sadni sokovi - točimo jih iz vrčev ali neposredno iz steklenic.

Uporabljamo visoke kozarce. Sokovi morajo biti dobro ohlajeni.

Mešamo jih z mineralno vodo ali s sifonom.

Vino točimo iz originalnih buteljk, navadna namizna vina pa iz litrskih steklenic. Važna je prava temperatura, da prideta do polnega izraza vonj in okus (bouquet). Lahka rdeča vina ohladimo na 12 do 14 stopinj C, težja na 16 do 18 stopinj C, bela pa na 8 do 10 stopinj C. Rdeča vina včasih zahtevajo tudi, da jih "prezračimo": dve uri preden jih postrežemo, jih ulijemo v posebno steklenico s širokim dnom ali v majoliko, pustimo jih na sobni temperaturi, nato pa postrežemo.

Prava temperatura šampanjca ali penečih vin je od 3 do 6 stopinj C. Pretopel se preveč peni in je plehkega okusa.

Svetlo pivo naj ne bo hladnejše od 8 stopinj C in ne toplejše od 12 stopinj C.

Temno pivo naj ima okrog 10 stopinj, največ do 14 stopinj C.

Za pijače uporabljamo kozarce raznih oblik, vendar v domačem krogu ni posebne nesreče, če jih malo zamenjamo. Za šampanjec pa naj bodo le pravi široki kozarci na peclju, lahko pa so tudi visoki in ozki, prav tako s peclju, kot za sekt.

DRUŽINSKI NASVETI

Damjana Šmid (socialna pedagoginja)

Želim vam...

Življenje je pesem - poj jo. Življenje je igra - igraj jo. Življenje je izziv - sprejmi ga. Življenje je sen - uresniči ga. Življenje je žrtev - daruj jo. Življenje je ljubezen - užij jo. (Sai Baba)

Konec leta je in naj bo tudi naše zadnje druženje v tem letu nekoliko drugačno. Rada bi vam zaželela kaj lepega. Najprej bi rada vsem zaželela, naj nas tale prednovoletna evforija ne spravi ob živce. Ne nasedajmo spretnim trgovcem, ki bi radi številko dvatisoč kar najbolje vnovčili. Zdaj je čas, da si vzamemo čas za družino, za prijatelje in zase, ne pa da norimo iz trgovine v trgovino in se obnašamo, kot da bo jutri konec sveta. Konca sveta ne bo še tako kmalu. Najprej se bomo morali še kaj naučiti; kako živeti drug z drugim, kako ohranjati naravo, kako preživeti brez vse plastike in drugih umetnih stvari, ki še nas delajo vsak dan bolj umetne. Prehitro živimo in zato nam želim, da bi se upočasnili. Zmanjšajmo obveznosti na najbolj potrebne, vzemimo v roke lepo knjigo in se spravimo pod toplo odejo. Ali pa se toplo oblecimo in pojdimo ven. Tale mrzel zrak prečisti misli in telo. V dnevno sobo postavimo škatlo z družabnimi igrami in vsak dan izberimo eno. Želim nam, da spoznamo privlačnost igre in jo damo na prvo mesto. Si predstavljate, da lahko namesto večernih poročil in akcijskih filmov, ki nas spravljajo v stres, izberemo kaj privlačnejšega? Masažo? Toplo kopel z eteričnim oljem? Človek ne jezi se? Nočni pohod z baklami? Pečenje piškotov? Klepet s prijateljico? Želim nam, da bi znali izbirati prave stvari. Takšne, ki nas osrečujejo in nam ne škodujejo. Kaj zato, če vsi delajo drugače? Namesto polnočnega poljuba bi morda morali samim sebi svečano priseči: "Pred soncem in luno bom neomajno počel tisto, kar me globoko v srcu radosti in mi veleva srce." (R. Emerson) Če bi res delali stvari, ki nas veselijo, potem nam ne bi bilo treba iskati sreče še kje drugje. Odveč bi bile droge, cigarete, alkohol. Želim nam tudi, da bi znali darovati tudi tistim, ki potrebujejo našo pomoč. Spomnimo se na to, ko bomo pekli potico. Zakaj ne bi spekli še ene in jo pustili pred vrati nekoga drugega? Zakaj ne bi otroci zapeli pred vrati osamljene ženice, ki nima nikogar, ki bi mu zaželela srečo? Pravijo, da je najlepše darovati, če nikomur ne povemo, kaj smo dobrega naredili. Samo mi vemo, da smo nekoga osrečili, brez da bi pričakovali zahvalo ali povračilo. Zdi se mi, da je to tudi smisel praznikov. Deliti srečo in ljubezen z drugimi. Za to pa ne potrebujemo veliko. Dovolj smo mi sami. Želim vam, da to počnete čim večkrat.

Velika slovenska kuharica

Nova obleka stoletne kuharice

Pri Cankarjevi založbi so pred kratkim izdali prenovljeno Veliko slovensko kuharico s. Felicite Kalinškove, ki jo je za prehod v novo stoletje posodobila s. Vendelina Ilc.

Slovenci smo sicer prvo kuharsko knjigo dobili že pred dvesto leti po zaslugi Valentina Vodnika. Toda toliko izdaj, prenovitev in posodobitev - kar petindvajset - kolikor jih je doživela knjiga Magdalene Pleiweis in Neže Lesar iz leta 1868, je doživela le malokatera. Še posebej se je ta kuharska knjiga priljubila, ko jo je temeljito prenovila sestra Felicita Kalinšek. Pred dvajsetimi leti je to njeno knjigo prvič prenovila sestra Vendelina Ilc, tokrat na prelomu stoletja pa jo je znova. Ilčeva je pred dvema letoma objavila še svojo lastno kuharsko knjigo Slovenska meščanska kuhinja.

Sestra Vendelina Ilc reže slavnostno torto ob izidu kuharske knjige.

In kakšna je nova velika kuharska knjiga? V njej je več kot 5000 receptov, kar je trikrat več kot doslej. Na kuharsko znanje velike predhodnice Kalinškove je sestra Vendelina v duhu novega časa, ki zahteva tudi dokajšnje spremembe v prehrani, dodala vrsto novosti, recepte pa je poenostavila in posodobila. Novosti so že pri sami pripravi jedi, ki so bile nekdaj preveč kalorične, opisani so sodobni gospodinjski pripomočki, kot so palični mešalniki, in različna posoda vse do mikrovalovk. Recepti so kot doslej urejeni od začetnih jedi, glavnih jedi, testa, poobedkov, pijač in konzerviranja. Med pomembnejšimi novostmi je tudi razširjen del o vegetarijanski prehrani. Med primeri slavnostnih jedilnikov sta tudi jedilnika pomembnih gostov - papeževa večerja in Clintonova večerja v Sloveniji. Knjigo so polepšale tudi stare grafike iz starih kuharskih knjig. • **Lea Mencinger**

IZLETNIŠKI KAŽIPOT GORENJSKEGA GLASA IN RADIA GORENC

GORENJSKI GLAS — radio Gorenc

Servis računalniške opreme
Garancijska popravila tiskalnikov EPSON in FUJITSU, osebnih računalnikov Altech in DTK.
Izvengarancijska popravila in vgradnja razširitev ostale opreme.

Prodaja računalniške opreme
Osebni računalniki, tiskalniki EPSON, HP, Canon, Fujitsu in druga oprema.

Programska oprema.
Telefaksi in fotokopirni stroji Canon.
Odprto ob delavnikih od 7h do 15h.
Obiščete nas lahko tudi na Internetu www.3bm.si.

3BM Jesenice — elektronika in mikroračunalniki d.o.o.
4270 Jesenice, Cesta železarjev 7, tel.: (064) 861-444, fax: (064) 861-168

POMOČ PRI VAŠIH ODLOČITVAH
VEDEŽEVANJE
090 4642
NON-STOP (156 SIT/min) RAVAL s.p.

ZDRAVILIŠKI OPTIČNI PREGLEDI ZA OČALA IN KONTAKTNE LEČE
Optika Monokel
S.T. Dupont
BVLGARI Occhiali
ZEISS
Vodopivčeva 10, na Mohorjevem klancu v Kranju
tel.: 064/36 66 55, fax: 064/36 66 56
e-mail: optika.monokel@siol.net
www.monokel.com

foto Claudia
JESENICE, tel.: 064/831-387

omega d.o.o.
RAČUNALNIŠTVO IN TRGOVINA, STANETA ŽAGARJA 32, 4000 KRANJ
TEL.: 064 331 263, 351 990, FAX: 064 331 264; E-MAIL: omega@siol.net

V NOVO TISOČLETJE Z NOVIM RAČUNALNIKOM

PC OMG OPTIMA 433 Celeron
- procesor Intel 433A Celeron + hladilnik
- spomin DIMM 32 Mb 100
- disketna enota 1,44 Mb SONY
- trdi disk 6.4 Gb FUJITSU EIDE
- graf. Kart, 3D 8Mb ATI
- CD ROM 48 x CYBER, int
- Zvočna kartica VIBRA 16, stereo
- Zvočniki 2 x 160 W aktivni
- Tipkovnica CHICKONY 102, SLO, WIN, PS/2
- Miška GENIUS + podloga
- Ohišje midi tower 200W
- Modem 56 Kb, int, voice

SIT 123.537,00

PC OMG OPTIMA 433A Celeron
+
MONITOR LITEON 15"
+
Tiskalnik HP610C
+
WINDOWS 98, SLO, OEM + SIOL paket

SIT 207.382,00

OB NAKUPU RAČUNALNIKA DARILO PROGRAMSKI PAKET STAR OFFICE 2000 PROFFESIONAL
Vsa računalniška oprema je pripravljena za leto 2000. Garancijski rok za računalnike in monitorje je 36 mesecev, za tiskalnike 12 mesecev. Nudimo kvaliteten in hiter servis. ● V zalogi tudi veliko potrošnega materiala, kot so riboni, tonerji, črnila, CD ROMI, diskete, boxi, pisalni pribor, pisarniški material in drugo. ● **Trgovina OMEGA bo v decembru odprta tudi ob sobotah od 9.00 - 12.00.** ● **Nakup na več čekov. Ugodni plačilno pogoji.**

Pri nakupu računalniške opreme nad 30.000,00 SIT, s predložitvijo nagradnega kupona, prejmete še dodatni popust za računalniško opremo, v višini 5 % pri nakupu potrošnega materiala pa 10 %.

NE OBRNITE HRBTA OTROKOM - POMAGAJTE Z NAKUPOM NOVOLETNIH VOŠČILNIC IN KOLEDARJEV

NOVOLETNE VOŠČILNICE

Prihaja čas praznovanj, ko bomo otroke obdarili in jim zaželeli vse najlepše v novem letu. Žal so med nami tudi otroci, ki živijo v revščini in pomanjkanju. Ti otroci so med nami, vsak dan se z njimi srečujemo.

Voščilnice in koledarje lahko naročite po telefonu na številki: 061/323 353, 316 760 ali kupite na sedežu Zveze prijateljev mladine Slovenije na Miklošičevi 16, v Ljubljani ali v vseh večjih knjigarnah.

Zveza Prijateljev Mladine Slovenije
ZPMS

Srečno 2000

NAMIZNI KOLEDAR

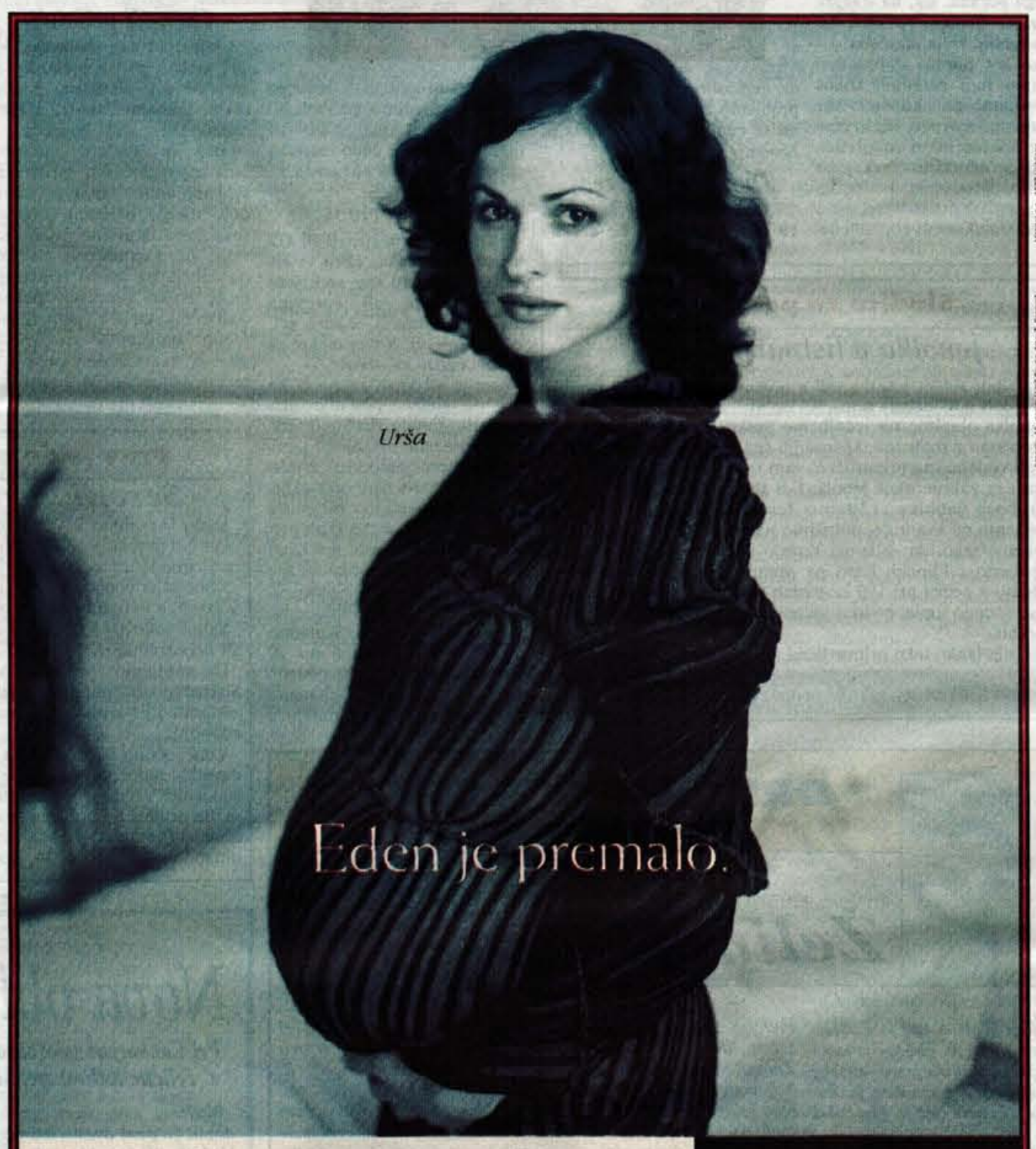

Porabili smo vse številke v skupini 041. Zato uvajamo še eno klicno številko: 031.
In kot pri vsakem novincu je tudi pri 031 zaželeno nekaj razumevanja starejših.
Od 1. 1. 2000 v omrežju Mobitel GSM ločimo klicni številki: 041 in 031.
Na novost vas bo brezplačno opozorili že odzivnik, če boste slučajno odtipkali želeno mobitelovsko številko brez klicne 041 ali 031.
Če imate v svojem meniju številke mobilcev brez klicne številke 041, jo čimprej vnesite.
Pri tem vam bodo v pomoč naš imenik na internetu: www.mobitel.si, 24-urni brezplačni informator: 080 41 31 in po ceniku SMS info 41 31 - pri vseh lahko dobite vse netajne telefonske številke naših naročnikov.
In še droben nasvet: pri novi nastavitvi odtipkajte tudi vhodno številko Slovenije +386, pri tem pa zanemarite 0, torej +386 41 xxx xxx oz. +386 31 xxx xxx - tako boste lahko zgolj z izbiro v meniju klicali tako doma kot iz tujine.

031 in 041
Dve klicni številki v omrežju Mobitel GSM.

WWW.MOBITEL.SI
mobitel
SLOVENSKI OPERATER NMT & GSM
svoboden kot ptica

Vrnimo otroke pravljicam

Majhna Kristina je v vojni izgubila mamo. Tisoče otrok po vsem svetu nosi s seboj podobne zgodbe, zgodbe izgubljenega otroštva. Pomagajmo otrokom vojne, vrnimo jih pravljicam! Svoj prispevek lahko nakažete na Ž.R.: **50102-678-99015** s pripisom "Pravljice".

unicef
Slovenski odbor za UNICEF

TEST: CITROEN JUMPER 2.5 TDI CLUB

PREVOZNIŠTVO S POUDARKOM NA UDOBJU

Med lahkimi gospodarskimi vozili se bolj ali manj ponavljajo ena in ista imena. Citroenov model jumper je med njimi že dve generaciji in dolgo vrsto let, za uporabnike je skoraj sinonim robustnega in vzdržljivega dostavnika, ki ga je glede na številne karoserijske različice, mogoče uporabljati za različne vrste prevozov.

Citroenov jumper je v potniški obliki sodobno in udobno vozilo z zmogljivim motorjem.

Res je različic z zaprtim, podaljšanim in povišanim tovornim prostorom na cestah več, toda pri Citroenu imajo tudi potniško različico. Ta avtomobil po merah seveda sodi med spdobno velike kombije, zato njegove lastnosti najbolje sodijo v "opis del in nalog" pri turističnih agencijah, hotelih, športnih društvih ali morda tudi za taksi službo. Za družinsko uporabo je jumper najbrž prevelik, imeti bi morali veliko dvorišče ali nadstandardno garažo.

Jumper je namenjen prevozu osmih potnikov, skupaj z voznikom pa je sedežev devet. Zaradi sorazmerno oglate oblike zadnjega dela in povsem ravnih bočnih površin je notranjost izredno prostorna in po trije potniki, ki sedijo v zadnjih dveh vrstah se zaradi širine ne dregajo s komolci. Dostop v zadnji del vozila je mogoč skozi široka drsna vrata, sedeži so kakovostno oblazinjeni in v celem je udobje potnikov zelo solidno.

Najbolje opremljena jumperjeva različica nosi oznako club, to pa pomeni, da ima vozilo poleg serijske opreme še veliko drugih dodatkov. Sodobni potniški prevozi pač zahtevajo udobje, ki je na enaki ravni kot v sodobnih turističnih avtobusih ali kar v potovalnih limuzinah, zato je na primer razumljivo, da je v jumperju klimatska naprava za prednji in zadnji del kabine.

MALOPRODAJNA CENA z vključenim DDV in DMV: 4.400.960 SIT (Citroen Slovenija, Koper)

Še več opreme z doplačilnega seznama je na voznikovem delovnem mestu. Začne se z osrednjo ključavnico, ki vozniku prihrani veliko tekanja okoli vozila, nato pa nadaljuje z električno nastavljivimi ogledali in s pomočjo elektrike pomičnimi stekli v sprednjih vratih. Vključno z opremo za udobje je poskrbljeno tudi za varnost, v volanski sredici je varnostna zračna vreča, pri zaviranju pomaga protiblokirni sistem.

+++ prostornost ++udobje +motorne zmogljivosti/ — zapleteno odstranjevanje sedežev —motorni trušč - nesolidna izdelava

Kljub vsemu je počutje za volanom nekako tovornjaško. Pred voznikovimi očmi je pregledna armaturna plošča z zelo pripravno kratko prestavno ročico tik ob volanu. Sedi se kombijevsko visoko in zaradi velikega vetrobranskega stekla je preglednost naprej zelo dobra; slabše je pri vzratni vožnji, kjer pogled zastirajo naslonjala in robovi krilnih vrat, toda spreten voznik sizna pomagati samo z bočnimi ogledali.

Zadek zapirajo dvokrilna vrata; odstranjevanje sedežev je zapleteno in zamudno opravilo.

Tudi motor s svojim zvokom daje dobro vedeti, da je potniški jumper v osnovi enak kot dostavni. V nosu je sodobni 2,5-litrski turbodizel s 115 konjskimi močmi in ugodno razporejenim navorom, kar omogoča, da vozniku ni treba zelo pogosto posegati po prestavni ročici. Motorju ni kaj dosti mar za obremenjenost, vselej je pripravljen na spopad tudi z daljšimi vzponi. Motorne zmogljivosti hkrati omogočajo tudi dovolj hitro vožnjo, vendar pa se motorni trušč kmalu tako poveča, da je spredaj težko govoriti zgolj na sobni jakosti.

Tudi vodljivost vsaj pri praznem vozilu ni več povsem lahkotna, zato je potrebno z jumperjem voziti tako, kot se za ta avtomobilski razred spodobi; lahko hitro, vendar ne dirkaško.

TEHNIČNI PODATKI: kombinirano vozilo, 4 vrata, 8+1 sedežev. Motor: dizelski s turbinskim polnilnikom, štirivaljni, štiritaktni, vrstni, nameščen spredaj prečno, poganja prednji kolesi. Mere: d. 4655 mm, š. 1998 mm, v. 2104 mm, medosna razdalja 2850 mm. Najvišja hitrost: 145 km/h (tovarna), 142 km/h (test), pospešek od 0 do 100 km/h: 20,8 s. Poraba goriva po ECE normativih: 8,0/ 12,0/ 10,5 l plinskega olja D2 na 100 km, poraba na testu: 11,4 l.

Citroen jumper je torej zelo blizu tistega, kar od njega pričakujejo uporabniki: uporaben in sorazmerno udoben potovalni kombi s primerno "delovno dobo" in z ustreznimi "delovnimi izkušnjami". • M. Gregorič

Potniško udobje: Solidno oblazinjeni sedeži in klimatska naprava posebej za sprednji in zadnji del.

Na voznikovem delovnem prostoru vlada poltovornjaško vzdušje, ki ga dopolnjuje tudi motorni zvok.

Mitsubishi za pomlad obeta novega malega športnega terenca

Japonski Pinin iz italijanske Pininfarine

V tovarni Pininfarina Bairo Cavanese, ki jo je leta 1997 kupil znani italijanski avtomobilski oblikovalec Sergio Pininfarina, je pred kratkim stekla proizvodnja novega Mitsubishijevega terenca Pajero Pinin. Gre za manjši rahlo športni večnamenski avtomobil, s katerim japonski proizvajalec na evropskih tleh obeta velik uspeh.

Pogodba med Mitsubishi Motors in Pininfarino je bila podpisana januarja leta 1997 in takoj nato je italijanski oblikovalec zagotovil proizvodni obrat, v katerem je pred kratkim stekla proizvodnja terenca pajero pinin. Avtomobil je bil prvič prikazan na avtomobilskem salonu v Ženevi, poleg trivratne pa je ob koncu prihodnjega leta predvidena tudi petvratna različica.

Pajero Pinin je po vzoru večjega Pajera mešanica elegantnega, športnega, uporabnega in zmogljivega terenca, ki je namenjen predvsem prostočasnim aktivnostim. V italijanščini vzdevek pinin pomeni najmlajši, kar se jim je pri Mitsubishiju zdelo primerno tudi za njihov najnovejši izdelek.

Za pogon 3,73 metra dolgega terenca so konstruktorji uporabili že znani 1,8-litrski bencinski štirivaljnik z oznako GDI, kar pri Mitsubishiju pomeni neposredni vbrizg goriva preko skupnega voda. Motor zmore 120 konjskih moči pri 5.250 in navor 174 NM pri 3.500 vrtljajih. Avtomobil se zmore vzpenjati po največ 35-stopinskem klancu in lahko zapelje čez 22-stopinjske grbine. Motorna moč se prenaša na zadnji kolesi, vključitev štirikolesnega pogona pa je mogoča med vožnjo s hitrostjo do 100 kilometrov na uro.

V serijski opremi osnovne različice comfort so vključena aluminijasta platišča, samodejna zapora diferenciala, obe čelni zračni vreči, klimatsko napravo in še vrsto drugih dodatkov. Prestižni pajero pinin bo imel dodatno še protiblokirni zavorni sistem in strešno okno ter dvobarvno karoserijo.

Pri slovenskem zastopniku Mitsubishija, podjetju Japan Motors International, nameravajo novega terenca pripeljati k nam že marca. Cene naj bi se gibale od 4 do 4,2 milijona tolarjev.

• M.G., foto: Mitsubishi

Mercedes-Benz ML 270 CDI

Pri Mercedes-Benzu so v svojega terenca ML pred kratkim začeli vgrajevati tudi turbodizelski motor z neposrednim vbrizgom goriva preko skupnega voda. Avtomobil s tem petvaljnikom doseže najvišjo hitrost 185 kilometrov na uro, do 100 kilometrov na uro pa pospeši v zavidljivih 11,7 sekunde. Novost v ML 270 CDI je tudi nov ročni šeststopenjski menjalnik. Pri zastopniku AC Intercar ima ML 270 CDI ceno od 9,09 milijona tolarjev dalje.

Ameriški Chrysler hoče v razred malih enoprostorcev

Java proti Mercedesu razreda A

Prvi konkretni rezultati naveze DaimlerChrysler so že vidni, utegne pa se zgoditi, da bodo kmalu tudi vozni. Ameriški Chrysler je namreč na avtomobilskem salonu v Frankfurtu nakazal svojo željo za vstop v razred malih enoprostorskih avtomobilov, konceptni avtomobil z imenom javá pa so "naslonili" na mehaniko Mercedes-Benzovega malčka razreda A.

Chrysler java je majhen (3,77 metra dolžine) in prijetno oblikovan enoprostorec, s poudarkom na potniškem udobju in varnosti. Na zunaj avtomobil niti ne deluje pretirano ameriško, nenazadnje tudi zato, ker se po merah še zdaleč ne more primerjati s štirikolesniki, ki jih obožujejo na drugi strani Atlantika.

Chrysler java je vsaj za zdaj še oblikovalska študija, vendar je za pogon predviden povsem dodelan 1,4-litrski bencinski štirivaljnik z 80 konjskimi močmi. Pri Chryslerju so izdali tudi pričakovane zmogljivosti, avtomobil naj bi dosegel najvišjo hitrost 170 kilometrov na uro, do 100 kilometrov na uro pa naj bi pospešil v 12,9 sekunde.

Zanimivo je, da so pri Chryslerju javino obliko določili, tik preden so objavili združitev z Daimler-Benzom v koncern Daimler Chrysler, motor, menjalnik in podvozje pa so si že lahko sposodili pri svojem partnerju. Kako se bosta ob morebitni serijski proizvodnji gledala mercedes-benz razreda A in chrysler java, pa je že spet drugo vprašanje. • M.G., foto: Chrysler

Ford ostaja z nogometnimi prvaki

Pri Fordu so pred dnevi sporočili, da bodo obnovili pokroviteljstvo nad nogometno ligo prvakov UEFA, ki so jo začeli podpirati že v sezoni 1992/93. Nova pogodba, s katero bodo Fordovi avtomobili uradna vozila turnirja, bo veljala do sezone 2002/03.

Pri Fordu si od sponzorstva seveda obetajo dobro promocijo, saj je gledanost TV prenosov lige prvakov UEFA primerljiva z gledanostjo olimpijskih iger. Prenosi potekajo v 45 državah po Evropi, nogometni navdušenci v 200 državah pa si ogledajo več kot 5.000 ur nogometa. Ford bo v okviru tržnih komunikacij po Evropi za sedanje in bodoče kupce preko mreže trgovcev in s pomočjo interneta omogočil boljši dostop do informacij o ligi UEFA, skupaj z ligo pa načrtujejo tudi programe za mlade, ki bodo prinesli razburljivost nogometa tudi na otroška igrišča. • M.G.

REMONT d.d. KRANJ

SERVISNO PRODAJNI CENTER KRANJ, LJUBLJANSKA 22

Alpetour Remont Kranj
RENOME Center rabljenih vozil
Ljubljanska 22, 4000 KRANJ
Telefon: 064/215-240, 064/215-238
Fax: 064/215-237
http://www.alpetour-remont.si

PONUDBA TEDNA

Znamka in tip vozila	Letnik in barva vozila	Cena v SIT	Cena v DEM
Opel Senator 3,0 24 V CD	1991 bela	999.915	9.990
Audi 80 1,8 S	1990 met. siva	1.020.000	10.200
Alfa Romeo 155 2,0	1994 rdeča	1.086.750	10.870
Renault Master T 35 D	1994 beš	1.135.200	11.350
Volvo 440 turbo	1993 bela	1.162.770	11.630
Toyota Hiace 2,4 D	1993 bela	1.181.250	11.810
Renault Twingo pack 1,2	1997 črna	1.145.340	11.450
Renault Megane RN 1,6	1996 met. zelena	1.524.600	15.520
Renault Megane RT 1,6	1996 met. rdeča	1.560.195	15.600
Renault Laguna 2,0 RXE	1994 bela	1.685.250	16.850
Volvo 460 1,8 i	1995 met. zelena	1.719.900	17.200
Renault Laguna RT 18	1995 opal	1.899.870	19.000
Hyundai Lantra 1,6	1999 met. srebrna	1.892.100	18.920
Renault Megane Coupe 1,6 E	1998 met. modra	1.999.200	19.990
Renault Megane Coupe 1,6	1999 met. črna	2.380.000	23.800
Hyundai Sonata 2,0	1998 grafitno siva	2.381.400	23.810
Renault Megane break 1,9	1999 met. modra	2.442.000	24.420
Volvo S 40 1,8	1997 met. črna	2.948.400	29.480
Renault Safrane 2,5	1997 met. siva	3.288.600	32.890
Renault Espace 2,5	1997 met. srebrna	3.465.000	34.650

Možnost menjave po sistemu staro za staro, ter ugoden kredit brez pologa z obrestno mero T + 4,25 %.

Kranj, 27. 12. 1999

Odštevali smo proti 2000

Pet dni in deset, sedem, štiri ure do 2000

Veselili smo se v Novo leto 2000 v Zgornjih Gorjah na vaškem trgu, v Medvodah pod ogrevanim šotorom in v dvorani doma na Blejski Dobravi. Povsod je bilo veselo, povsod smo delili nagrade. Tudi dež in led nista mogla preprečiti veselega razpoloženja.

Zgornje Gorje, Medvode, Blejska Dobrava, 27. decembra - V nedeljo opoldne smo odštevali proti 2000 skupaj z glasbenimi skupinami in prireditelji kar v treh krajih na Gorenjskem. Čeprav je bila to ena najbolj "vremensko in prometno zoprnih" praznicnih nedelj to zimo na Gorenjskem, smo povsod veselo slavili konec leta in se veselili skupaj z domačini in prireditelji v pričakovanju novega.

Prvič na vaškem trgu

V Zgornjih Gorjah smo se dogovorili za praznično in božično prireditev v stilu Gornjski glas Več kot časopis skupaj s krajevno skupnostjo in njenim predsednikom Alojzom Poklukarjem. Res smo tvegali, ko smo se odločili oziroma, ko so nam povedali, da bo vse skupaj na prostem na vaškem trgu v Zgornjih Gorjah; in to prvič. Še tri tedne pred prireditvijo ni nihče pomislil, kaj pa, če bo slabo vreme. In če bi takrat vedeli, kakšno bo, najbrž precejšnega dela programa ne bi tako načrtovali.

Potem se je zgodilo vreme, da si slabšega niti predstavljati ne bi mogli. Sneg, led in dež, kot iz škafa je lilo na trenutke in sproti zmrzovalo po cestah. A se nismo dali. Pa tudi številni domačini, ki so prišli na vaški trg, ne. Mengeški muzikanti z "okrnjenim" oktetom Gorenc, izkazalo se je, da so to starši oziroma svojci mladih muzikantov, so hitro ogreli domačine. Nič manj jih ni ogrel trio Kokalj. Matjaž z roko v mavcu je igral tako, kot da mora imeti mavec, sicer mu prsti ne bi tako ubrano drseli po "knofih" diatonične harmonike. V stilu državnega prvaka in najboljšega dvakrat v Besnici pa se je kljub mrazu, ko so prsti ledeneli, predstavil tudi Dejan Raj iz Kranja.

Izkazal se je tudi pokrovitelj Avto šola B & B iz Kranja z nagrado v vrednosti 50.000 tolarjev. Dobil jo je Alojz Noč z Bohinjske Bele 141, ki sicer že ima vozniško dovoljenje. Ga pa ima zdaj v dobrem, če bi se mu zgodilo, da bi še enkrat moral delati izpit.

Prvič v ogrevanem šotoru

Minute smo lovili, ko smo se poslavljali v Zgornjih Gorjah. Ob petih popoldne smo namreč imeli napovedan začetek Veselo v Novo leto 2000 v občini Medvode in sicer v ogrevanem šotoru pri Blagovnem centru. Cesta je bila kot "glaž". Ansambli oziroma nastopajoči v Medvodah so se že precej prej zbrali. No, tonska vaja je bila prvi znak, da se v Medvodah stvari lotevajo brez kakršnihkoli izkušenj. Čeprav nestrpni in razrahljanih živcev, saj smo morali ob osmih zvečer začeti enako prireditev še na drugem koncu Gorenjske, na Blejski Dobravi v občini Jesenice, smo potem deset minut čez peto popoldne začeli praznovanje v Medvodah.

Presenečenje je bilo popolno. Župana sicer na začetku ni bilo, kot je bilo v scenariju, vendar je vse drugo potekalo kot "po maslu". Še na zaprte "veceje", ki so bili le za gledat, smo pozabili. Medvoški muzikanti, ansambel Justin, trio Kokalj, ansambel Planet, pevka Barbara Koblar, ansambel Melos in Trije kifelčarji, so bili več kot prepričljivi v oblikovanju prijetnega razpoloženja. Ni čudno, da so domačini ogrevani šotor skoraj povsem napolnili. Pohvala občini, Jožetu Jarcu za uspešen prvi poskus, mi pa smo si tudi pridobili izkušnjo, da bo drugič v Medvodah še veliko bolje.

Led, led in led

Točno ob sedmih zvečer je še zadnji član ekipe Gorenjskega glasa, ki je bil tokrat ob dnevu samostojnosti in prazniku Štefana ter konj delovno Več kot časopis, odšel iz Medvod na Blejsko Dobravo. V Kranju dobimo sporočilo iz avtomobila v avto, da je cesta zelo nevarna, avtocesta Ljubljana - Kranj pa zaradi ledu celo zaprta. Bilo je ob pol osmih. Še pol ure do začetka. V normalnih voznih razmerah bi bilo iz Kranja do Jesenic ravno prav. Pa se je potem kot po čudežu vse izteklo, da smo deset minut čez osmo začeli s programom, brez nesreče in v popolni zasedbi po scenariju v dvorani na Blejski Dobravi.

Bil je to res pravi krajevni praznik, za kar so poskrbeli domačini s predsednikom KS Danijelom Ažmanom, najbolj zaslužna za vse pa je bila Marina Koblar, mama naše pevke Barbare Koblar. Sicer pa so navdušili polno dvorano trio Kokalj, nonet Vasovalci iz Zabreznice, citrar Dejan Praprotnik, ansambel Planet in trio Justin pa pevca Barbara Koblar iz Kočne in Miha Čufer z Jesenic. Piko na začetku in na koncu pa so postavili, da se reče, člani ansambla Gorenjski kvintet, ki jim na Blejski Dobravi in v občini Jesenice prihodnje leto zagotovo ne uide najmanj vsaj "en špil".

Tako smo nazadnje srečno odšteli še zadnje minute pet dni in nekaj ur pred začetkom 2000. Bilo je veselo in srečno. Ni pa še konec. Gorenjski glas bo Več kot časopis še nocoj v Vodicah, jutri v Bohinjski Češnjici in v četrtek v domu v Spodnji Besnici. • **A. Žalar**

Povsod smo razveseljevali številne Gorenjce.

Začeli smo v Gorjah: Mengeški muzikanti in oktet Gorenc.

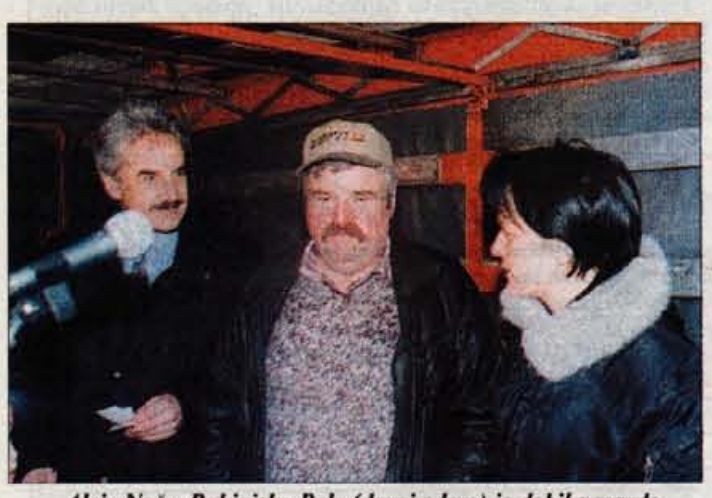
Alojz Noč z Bohinjske Bele (drugi z leve) je dobil nagrado Avtošole B&B Kranj.

V Medvodah so nastopili Trije kifeljčarji.

V Medvodah je nastopili tudi Melos.

Župan občine Medvode Stanislav Žagar je prispeval prvo nagrado.

Na Blejski Dobravi so na koncu nastopili vsi sodelujoči v programu.

Barbara Koblar

Miha Čufer

Ansambel Planet

Zapel nam je tudi nonet Vasovalci.

Nocoj, 28. decembra,

bo Veselo v Novo leto v dvorani v Vodicah. Vstopnice so v predprodaji v trgovinah Bergant v Vodicah in na Skaručni in v Emoni Merkur v Utiku.

Jutri, 29. decembra,

bomo ob 20. uri v dvorani v Bohinjski Češnjici.

V četrtek, 30. decembra, ob 19. uri

bomo v domu v Spodnji Besnici. Vstopnice pa so v predprodaji v trgovini Živila v Zgornji Besnici.

plavalni bazen Železniki
BAZEN - SAVNA
Na kresu 25, Železniki
Tel.: 064/646-381
Del. čas:
pon.,sred., pet. od 15. - 21. ure
tor., čet., od 15. - 22. ure in
ob sob. ter ned. od 10. - 20. ure

GLASOVA STOTINKA
UREJA: Vilma Stanovnik

ALTER SPORT CLUB PODNART
- Rafting
- Canyoning
- Jamarstvo
- Izposoja čolnov in opreme
☎ 730-522, 730-508
MBT.: 0609/637-162, 0609/641-169

Hokejska reprezentanca do 20 let je odpotovala na svetovno prvenstvo skupine C na Japonsko

SLOVENSKI HOKEJ ZA STOPNIČKO VIŠE

Naši mladi reprezentantje, okrepljeni s štirimi hokejisti, ki sicer igrajo v Kanadi, si na Japonskem obetajo uspešnih nastopov in uvrstitve v skupino B - Najtrši oreh bodo domači hokejisti

Kranj, 28. decembra - V olimpijski ledeni dvorani v Naganu na Japonskem se bo jutri začelo letošnje svetovno prvenstvo skupine C za hokejiste do 20 let. Na njem bo sodelovala tudi naša reprezentanca, ki je na prizorišče tekmovanj odpotovala včeraj zjutraj.

Naši mladi reprezentantje so pod vodstvom trenerjev Vaclava Červenyja in Gorazda Hitija med tednom vadili na blejski ledeni ploskvi, v nedeljo pa so se v prijateljski pripravljalni tekmi v dvorani Podmežakla na Jesenicah pomerili z izbrano člansko vrsto. Člani so zmagali 7:2, gola za mlado ekipo pa sta dosegla Aleš Burnik in Edo Terglav.

Kranjčan Edo Terglav je tudi eden od štirih "Kanadčanov", ki so se udeležili priprav naše reprezentance do 20 let in bodo v naslednjem tednu nastopali v slovenski ekipi na Japonskem.

Naša mlada hokejska reprezentanca je na pot proti Japonski odpotovala dobro razpoložena in pripravljena Foto: G. Kavčič

Na nedeljski prijateljski tekmi med mlado in člansko reprezentanco na Jesenicah so zmagali starejši, vendar so se proti koncu tekme razigrali tudi naši hokejski upi.

Poleg Eda so v ekipi še Robert Kristan (Otawa), Marcel Rodman (Petersboroug) in Davor Durakovič (Flin Flon).

"Žal na naše povabilo iz Kanade nista prišla Blaž Emeršič in Žiga Petrač, ki ima težave s poškodbo, Jurij Goličič, ki je bil sprva vabljen v ekipo, pa je jeseni prenehal z igranjem. Čeprav sedaj že vadi pri Olimpiji, pa se za nastop na svetovnem prvenstvu ni počutil dovolj pripravljenega," je povedal direktor naše reprezentance **Brane Terglav**, ki je včeraj z ekipo odpotoval proti Japonski. "Samo zmaga z vsemi ekipami oziroma zmaga na prvenstvu za nas pomeni, da smo dosegli svoj cilj, to pa je uvrstitev v skupino B. Zavedamo se, da bo to težko, saj je prvi favorit zagotovo domača ekipa Japonske. Sicer pa prvo tekmo igramo v četrtek z Litvo, dan za tem z Veliko Britanijo in na koncu z Japonsko. Če vse zmagamo, bomo igrali za prvo mesto," napoveduje Brane Terglav. • **V. Stanovnik**

HOKEJ

V Kranju so pripravili božični turnir malčkov

PRVIČ V SIPIJEV SPOMIN

Kranj, 28. decembra - Minulo nedeljo je bil Hokejski klub Triglav Kranj organizator mednarodnega božičnega hokejskega turnirja malčkov, hokejistov rojenih leta 1988 in mlajših. Turnir je bil prvič posvečen letos pomladi umrlemu hokejistu in trenerju Jožetu Trebušaku - Sipiju.

Številni gledalci so na ledeni ploskvi videli zanimive obračune mladih hokejskih upov, ki so se v predtekmovanju pomerili v dveh skupinah. V prvi skupini je zmagala ekipa domačega Triglava pred Celjem in zagrebško ekipo Mladosti, v drugi skupini pa ekipa Jesenic pred Slavijo in Bledom. V boju za peto mesto je nato Bled 0:5 premagal Mladost, Slavija je bila v boju za tretje mesto 1:5 boljša od Celja, v zanimivem gorenjskem obračunu za prvo mesto pa so mladi Jeseničani 1:2 premagali domači Triglav.

Tako so največji pokal in zlate medalje iz rok Trebušakove vdove prejeli malčki Acronija Jesenic, pokal in medalje za drugo mesto so pripadle mladim Triglavovim naraščajnikom, pokal in medalje za tretje mesto pa ekipi Slavije. Na četrto mesto se je uvrstila ekipa Celja, na peto ekipa Bleda in na šesto Mladost.

Za najboljšega napadalca na turnirju so trenerji izbrali Roka Tičarja, za najboljšega vratarja Davida Černelča (oba Acroni Jesenice), za najboljšega branilca pa Roka Markoviča (Triglav Kranj). • **V. Stanovnik**

BIATLON

MARIČ PRVIČ PRVAK S TEŽAVAMI

Rudno Polje, 28. decembra - Po dveh serijah tekem za svetovni pokal so se biatlonci na Rudnem polju na Pokljuki še tik pred božičem pomerili še za naslove državnih prvakov v šprintu in zasledovani preizkušnji. Med člani je naslov prvaka v šprintu osvojil Marko Dolenc (Brdo) s časom 28:32, potem ko je dvakrat zavil v kazenski krog. 23 sekund, največ zaradi zgrešenega strela več, je zaostal Ivan Janez Marič (Bled), tretji pa je v cilj pritekel branilec naslova Tomas Globočnik (Merkur, +49). Gorjana Tomaž Žemva in Jože Pokljukar sta bila četrti in peti.

Majhne razlike so napovedovale zanimivo zasledovalno preizkušnjo, vendar pred zadnjim streljanjem stoje in 2500 m pred ciljem je bilo domala že vse odločeno, vendar... Vodilni Janez Marič je zgrešil štirikrat, takoj za njim sta se zaradi dveh zgrešenih strelov v kazenski krog zapodila Tomaž Žemva in Marko Dolenc. Popoln preobrat pa je z brezhibnim streljanjem pripravil Tomas Globočnik in prvi zapustil območje strelišča, takoj za njim v razmaku 15 metrov pa tudi ostala trojica. V teku je imel največ moči Marič. **"Po šprintu sem sicer vedel, da lahko zmagam, zadnje streljanje pa bi me zares lahko pokopalo. Moram zadeti, moram zadeti, sem si dopovedoval na strelišču. Tresla so se mi kolena in zadel nisem nič. V teku sem bil prepričan, da jih bom premagal,"** je povedal Blejec, ki že skoraj dve leti živi pri Suzani v Bohinju.

Dolenc je bil drugi, Globočnik pa tretji, Žemva pa je še drugič zapored ostal brez kolajne. Jože Pokljukar je bil šesti in Gašper Grašič (Merkur) sedmi.

Dani Kušer (Brdo) je prvak v sprintu med mlajšimi člani, Anže Globevnik (Bled) je tretji, na zasledovalni pa se je na vrh zavihtel Lucijan Čuk (Lož), Globevnik je bil vnovič tretji. Med mladinci je oba dni zmagoval Denis Turšič (Kovinoplastika Lož), dve srebrni kolajni pa bo v Gorjah obesil Rok Bremec.

"Slabo se počutim, zato ne bom tekmovala. Tekme svetovnega pokala so me preveč utrudile. V sredo sva z Janezom Ožboltom povabljena v nemški Ruhpolding, na tradicionalno prednovoletno tekmo v šprintu, zato mi bo kakšen kilometer več počasnega teka bolj koristil," je v hudem mrazu (več kot minus 20 sotpinj Celzija) v četrtek na dan šprinterske preizkušnje pojasnila najboljša biatlonka **Andreja Grašič.** V troboju članic je bila tako obakrat najhitrejša **Gorenjka Lucija Larisi** in si priborila prva dva naslova prvakinje. V sredo bo celo nastopila na tekmi za svetovni pokal v smučarskih tekih v Kitzbuhlu. **"Če bi še Andrejo premagala, bi bila še bolj zadovoljna. Z dvema zgrešenima streloma na šprintu bi bila nekako v povprečju svetovnega pokala na zasledovalni je bilo kazenskih krogov že preveč. Tek v Kitzbuhlu čakam malce s strahom, saj ne vem, kaj sploh lahko pričakujem. Upam, da ne bo le izlet,"** je dejala svetlolasa Gorjanka. Drugo mesto tako na sprintu (zaostanek 15 sekund) in zasledovalni preizkušnji (+1:13 minute) si je priborila biatlonka iz Vasce pri Cerkljah Tadeja Brankovič, tretja pa je bila Urška Dolinar (obe Merkur Kranj). V uradni konkurenci, izven so nastopile tudi biatlonke iz BiH, je bila edina nastopajoča, odlična mlada tekačica z Bleda Katja Višnar in tako postala tudi državna prvakinja. Po prvem delu sezone je oceno dodal Janez Vodičar, alfa in omega slovenskega biatlona. **"Andrejo bi ocenil s štirico, fantje pa so vsekakor pokazali manj, kot smo pričakovali. Sestanek strokovnega sveta, ki bo 30. decembra, bo prinesel podrobno oceno. Takrat bomo tudi odločili, kdo pojde na nadaljevanje svetovnega pokal. Zanesljivi potnik je edino Dolenc,** ter dekleta. • **M. Močnik**

ALPSKO SMUČANJE

SMUK ZA POKAL VEGETE

Maribor, 24. decembra - Tekmovalna sezona se je začela tudi za smučarje mlajših starostnih kategorij v alpskih disciplinah. Na otvoritveni državni tekmi so se prvi pomerili starejši dečki in deklice (letnik 1985/86) v petek, 24. decembra, na mariborskem snežnem stadionu. Najhitrejši tekmovalec je bil **Gašper Pelko iz SK Olimpija,** na drugo mesto pa se je z manj kot sekundo zaostanka uvrstil **Radovljičan Jan Škofic.** Pri dekletih se je na zmagovalne stopničke povzpela **Urška Rabič iz Kranjske Gore,** z neznatnim zaostankom pa ji je sledila **Radovljičanka Anja Valjavec.** Vegeta je tudi v letošnji sezoni glavna pokroviteljica državnih pokalnih tekem za starejše dečke in deklice.

Rezultati, st. dečki: 1. Gašper Pelko 52:32 (Oli), 2. Jan Škofic 53:24 (Rad), 3. Boštjan Delalut 53:34 (Črna), 4. Tomaž Dragar 53:51 (Oli), 5. Matic Pajnik 53:97 (Črna), 6. Andrej Križaj 54:32 (Ble. Dob.), 7. Matic Debelak 54:57 (Oli), 8. Tomaž Majdič 54:63 (Sne), 9. Tadej Velikajne 54:66(Bl. Dob), 10. Miha Križaj 54:69 (Trg) **st. deklice:** 1. Urška Rabič 54:09 (Krg), 2. Anja Valjavec 54:36 (Rad), 3. Mojca Krajnčič 54:43 (BrM), 4. Ana Drev 54:56 (Vel), 5. Urška Torkar 55:19 (Bled), 6. Ana Svoljšak 55:35 (Apt), 7. Petra Ahac 55:38 (Vel), 7. Petra Ahac 55:38 (Unc), 8. Tjaša Jan 55:48 (Bled), 9. Anja Ozebek 55:62 (Krg), 10. Tjaša Vodan 55:78 (Trg.). • **D.K.**

VEČ KOT DVESTO SMUČARJEV

Kranj, 27. decembra - Prejšnjo nedeljo se je na snežnem stadionu v Mariboru začela nova sezona tekmovanj za pokal Sladkosned Ljubljanskih mlekarn in Barcafe Open Ski Open v sodelovanju s Ford Summit Kaposi. Med najmlajšimi, ki tudi letos tekmujejo za pokal Sladkosned Ljubljanskih mlekarn je zmagala **Nastja Lesnik,** pri cicibanih pa je na najvišjo stopničko stopil **Tilen Debeljak.** Pri rangiranih tekmovalcih, tistih, ki so vpisani v bilten Smučarske zveze Slovenije, je bila pri deklicah najboljša **Petra Svete,** pri fantih pa **Boštjan Kline.**

Starejši smučarji rekreativci, ki tekmujejo za pokal Barcaffe Ski Open v sodelovanju s Ford Summit Kaposi, se merijo v kar štirinajstih različnih kategorijah - glede na starost in spol. Zmagovalci posameznih kategorij na prvi tekmi so bili: **Eva Verdev, Hedvika Kotar, Boža Torkar, Saša Silovšek, Saša Gortnar, Mihael Zupan, Gašper Kontrec, Domen Strupeh, Jan Medved, Rudi Sevšek, Slavko Svetličič, Marko Ribnikar in Milan Pečovnik - Pidži.** Absolutna zmagovalka pri ženskah je bila **Boža Torkar,** pri moških, ki letos tekmujejo za memorial Tomaža Pogačnika, pa **Marko Ribnikar.**

Letošnja novost v tekmovanju za pokal Barcaffe Ski Open v sodelovanju s Ford Summit Kaposi je tudi tekmovanje v telemark tehniki. Najhitrejša v tej kategoriji sta bila na prvi tekmi **Darja Ažman** med ženskami in **David Primožič** med moškimi.

Vsem najboljšim so že po prvi tekmi podelili priznanja in medalje ter izžrebali nagrade, sicer pa tudi letos najboljše čakajo bogate nagrade, ki pa bodo podeljene ob zaključku sezone: med njimi tudi glavna nagrada, avtomobil Ford Fiesta, ki ga bodo med udeleženci tekem izžrebali na zaključni prireditvi.

Naslednja tekma smučarjev rekreativcev bo **9. januarja 2000 na Starem Vrhu,** že sedaj pa lahko vse dodatne informacije dobite pri organizatorju - podjetju Agens Sports marketing v Kranju oziroma po telefonu 350 - 250 ali faxu 331 - 045. • **V.S.**

Primož Strniša

1958 - 1999

Minulo nedeljo je bil v Kranju hokejski turnir. Zbrali so se mladi hokejisti, zbrali so se njihovi starši, zbrali smo se člani uprave kluba, vsi, ki nam hokej nekaj pomeni. Bilo je hladno. Tokrat še posebej, saj v množici nismo videli znanega Primoževega obraza, brez katerega si kranjskega hokejskega kluba kar ne znamo predstavljati. V prometni nesreči je preminil v petek ponoči.

Primož Strniša je kot mlad fantič svoje prve hokejske korake naredil na domačem Čukovem bajerju. Z bratom Matijo sta se pred skoraj 25 leti kot srednješolca priključila mlademu Hokejskemu klubu Triglav. Dvanajst let je nato Primož aktivno igral hokej in zanj navduševal sovrstnike. S člansko ekipo je kar trikrat postal prvak II. lige in se tudi uvrstil v I. ligo, vendar pa za igranje v tem tekmovanju v Kranju nikoli ni bilo ustreznih pogojev. Kljub temu je hokej v Kranju postajal iz leta v leto bolj popularen, vse več mladih se je vključevalo v klub.

Primož je v tem času tudi pridno študiral, postal pravnik in se leta 1986 poslovil od aktivnega igranja hokeja. A v klub je že prihajal njegov starejši sin Lovro, kaj kmalu pa še navihani Lenart.

Zdaj so Primoža v klubu čakale nove naloge in obveznosti. Neprecenljiva je njegova vloga pri vodenju posameznih selekcij, predvsem pa pri vodenju kluba. Trudil se je, da bi imeli tudi v Kranju čimbolj normalne pogoje za delo, predvsem delo z mladimi. Ni mu bilo težko in ko so mnogi obupavali, on ni obupal, čeprav se je pogosto boril z mlini na veter... Večino težav v klubu smo premagali, njegov in naš Triglav je postal kvaliteten slovenski hokejski klub, ki se uspešno meri z drugimi.

Danes nam je težko sprejeti dejstvo, da Primoža ni več. Izgubili smo sposobnega klubskega delavca, izgubili smo dobrega človeka in iskrenega prijatelja, dva naša mlada igralca, Lovro in Lenart sta izgubila očeta, Polona moža. Zato je v Kranju, ob ledeni ploskvi, te dni še bolj hladno in žalostno. Toda - tudi v Primožev spomin - bomo naredili vse, da bo množica mladih igralcev še z veseljem hodila v naš klub in da bomo ob ledu preživeli tudi še veliko lepih trenutkov. Takšnih, kot jih je z nami preživljal Primož.

HK Triglav Kranj

VATERPOLO

Vaterpolisti bodo sezono nadaljevali po novem letu

NA PRVIH MESTIH KAR TRIJE RAZLIČNI KLUBI

Kranj, 28. decembra - S tekmami za mlajše kategorije so se prejšnjo nedeljo končala letošnja vaterpolska tekmovanja. Na vrhu razpredelnic posameznih kategorij so zaenkrat trije različni klubi: Tivoli - Olimpija v članski kategoriji, Triglav v kategoriji do 17 in do 15 let ter Koper v kategoriji do 13 let. Seveda pa sezona 1999/2000 še zdaleč ni končana, saj bo večina tekem na sporedu drugo leto.

Od 13. novembra, ko se je začelo novo državno prvenstvo, so vaterpolisti v vseh kategorijah odigrali kar 44 tekem, nekaj pa so jih morali tudi preložiti, saj imajo primorske ekipe velike težave s pridobivanjem terminov v bazenu v Trstu, ki je na tem koncu edini primeren za igranje tekem. Kljub vsemu dosedanje tekme in uvrstitve posameznih ekip kažejo velik napredek pri večini slovenskih klubov. Kranjski Triglav, ki je bil zadnja leta vedno povsod na vrhu, sedaj ni več. Vse več klubov "lovi" Triglavane, kar pa je za razvoj vaterpola pri nas še kako dobro, saj bo le s konkurenčnostjo prišlo do večjega napredka in še boljše igre reprezentančnih selekcij.

Tako je v **članski kategoriji,** kjer letos nastopa 6 ekip, po 6 krogih na prvem mestu Tivoli - Olimpija z 12 točkami, Triglav je drugi z 10 točkami, Koper tretji s 5 točkami, Probanka Leasing četrta s 4 točkami, Kamnik peti s 3 točkami in Kokra šesta z 2 točkama. V državnem prvenstvu **do 17 let** so nekatere ekipe odigrale tri, nekatere pa le dve srečanji. Vodi Triglav s šestimi točkami pred Tivoli - Olimpijo in Koprom, ki imata po štiri točke. Tudi v državnem prvenstvu **do 15 let** so ekipe odigrale od enega do tri srečanja. V vodstvu je Triglav s šestimi točkami pred Koprom, ki ima štiri točke. Po tri tekme so tudi za šestimi ekipami, ki igrajo v kategoriji **do 13 let**, v vodstvu pa je Koper s 6 točkami, pred Tivoli - Olimpijo s 5 točkami in Triglavom, ki ima 3 točke.

Škoda za naš vaterpolo je, ker se Triglavu v Zagrebu konec novembra ni uspelo uvrstiti v evropsko ligo prvakov. Prejšnjo nedeljo je bil namreč v Zagrebu žreb za modro in rdečo skupino, na njem pa je bil s posebnim povabilom LEN prisoten tudi predsednik Društva slovenskih vaterpolskih sodnikov **Matjaž Rakovec.** V rdeči skupini bodo igrali Spartakus Volgograd (Rusija), NIS Naftagas Bečej (Jugoslavija), Mladost Zagreb (Hrvaška) in Splandau 04 Berlin (Nemčija), v modri pa: Olimpyc Nica (Francija), Olimpiakos Pirej (Grčija), BVSC Budimpešta (Madžarska) in Splitska banka (Split). Zaradi igranja dveh moštev iz sosednje Hrvaške v evropski ligi in dveh v ostalih pokalih hrvaški sodniki ne bodo smeli soditi tekem v evropskih pokalih, zato pa bodo imeli več možnosti za sojenje štirje slovenski mednarodni sodniki: Matjaž Rakovec, Boris Margeta, Gregor Košir in Daniel Rožman. **Boris Margeta** se je pred kratkim vrnil iz Južnoafriške republike, kjer je na povabilo predsednika vaterpolske sodniške organizacije JAR Allana Burta in sekretarja Guyja Pinkerlyja sodil na dveh turnirjih, bil pa je tudi na predavanju za sodnike. • **J.Marinček**

SMUČARSKI SKOKI

V PREDAZZU SOLIDNO

Predazzo - Na prvih dveh tekmovanjih za Alpski pokal v skokih in nordijski kombinaciji je nastopilo 136 skakalcev iz 6 alpskih držav, ki so se pomerili na skakalnici s kritično točko K-90 metrov.

Na dveh zanimivih tekmah so svojo premoč dokazali Avstrijci, ki so dosegli tudi vse zmage. Naši skakalci so nastopili solidno in so bili takoj za avstrijsko reprezentanco, nordijski kombinatorci pa so nastopili brez treh najboljših tekmovalcev, uvrstitve pa so pričakovane. Naslednja postaja alpskega pokala je v Planici, kjer bo kranjski Triglav organiziral naslednji dve tekmi.

Rezultati prva tekma: 1. Liegel (Avstrija), 4. Primož Gostič (Ilirija Feršed), 11. Gašper Čavlovič (Triglav), 15. Rok Benkovič (Mengeš), 17. Rok Urbanc, 19. Gašper Cvetko, 23. Matic Zelnik (vsi Triglav), 24. Blaž Bilban (Dolomiti). NK: 1. Gruber (Avstrija), 18. Grega Verbajs (Račna LB).

Druga tekma: 1. Liegel (Avstrija), 7. Primož Gostič (Ilirija Feršed) in Primož Pikl (Ljubno BTC), 13. Gašper Cvetko, 17. Gašper Čavlovič (oba Triglav), 25. Uroš Kočnik (Velenje).

NK: 1. Gruber (Avstrija), 22. Grega Verbajs (Račna LB), 30. Anže Brankovič (Triglav). • **J. Bešter**

HUMAR IN KRIŽAJ MED OTROKI V KAMNIKU

Kamnik, 28. decembra - Minuli četrtek so predstavniki begunskega Elana in družbe Mobitel obiskali otroke v Zavodu za usposabljanje invalidne mladine v Kamniku. Obdarili so jih s šolskimi potrebščinami, kapami, majicami, zgoščenkami in drugimi darili, Mobitel pa je zavodu podaril tudi paket sistema za predplačno telefoniranje Mobičuk. Otroci bodo tako lahko vedno v stiku s svojci in prijatelji, saj so jim podarili tudi vrednostno kartico za deset tisoč tolarjev.

Prav tako kot daril pa so bili otroci v Kamniku veseli obiska alpinista Tomaža Humarja in smučarja Bojana Križaja, ki sta sta z njimi poklepetala in jim voščila vesele praznike.

V dvorani na Planini v Kranju je bil prvi mednarodni božični humanitarni turnir v malem nogometu

POKAL PERSPEKTIVI, PRSTAN DEJANU

Več kot 2500 gledalcev si je minulo soboto in nedeljo ogledalo zanimiv malonogometni turnir, na katerem je sodelovalo 48 ekip - Izkupiček turnirja porodnišnici Kranj

Kranj, 28. decembra - Minulo soboto in nedeljo je bil v dvorani na Planini organiziran prvi humanitarni mednarodni božični turnir v malem nogometu "Kranj 2000", ki se ga je udeležilo kar 48 ekip, po dveh dneh trdih bojev in številnih presenečenj na igrišču pa je pokal za zmago ter ček za 500 tisoč tolarjev osvojila ekipa Perspektive iz Ljubljane, ki je v finalu za prvo mesto ugnala kranjske nogometaše zbrane v ekipi Kava bar Janez.

Turnir z množično udeležbo ekip iz Slovenije in sosednjih držav je bil v Kranju organiziran prvič, da pa je za takšne športne dogodke veliko zanimanje, je bilo vse dni videti tudi na tribunah, ki so jih napolnili ljubitelji nogometa. Žal je zaradi obveznosti posameznih igralcev svoj promocijski nastop odpovedala reprezentanca - kljub temu pa na koncu turnirja nihče ni bil razočaran.

Že prav kmalu pa so bili razočarani igralci nekaterih favoriziranih ekip, med njimi tudi ekipe malonogometnih državnih prvakov, Poetovie s Ptuja, ki je izpadla že v predtekmovanju. Zato pa so bili največje pozitivno presenečenje turnirja mladi kranjski nogometaši zbrani v ekipo Baby face killer, ki so se uvrstili na četrto mesto. Njihov igralec **Dejan Robnik** pa je na koncu dobil pokal za najboljšega igralca in lepo nagrado - prstan zlatarstva Bojan Klemenčič.

Kapetan Perspektive je za zmago dobil pokal in ček za 500 tisoč tolarjev, ki sta mu ga izročila turnirja Bojan Taneski in Dejan Marič.

Sicer pa sta se v velikem finalu v nedeljo zvečer pomerili ekipi Perspektive iz Ljubljane in Kava bara Janez, 3:2 pa je slavila ljubljanska ekipa. V boju za tretje mesto sta igrali moštvi Primorskih lilijanov iz Kopra in Baby face killer iz Kranja, zmagali pa so Primorci.

V finalni tekmi sta se pomerili ekipi Perspektive in Kava bara Janez. Boljša je bila ekipa Perspektive, za katero nastopa tudi Mile Simeunovič, na sliki v dresu številka 7.

Najboljši strelec turnirja je bil **Željko Mitraković,** nekdaj nogometaš Hit Gorice in državne reprezentance, ki sedaj igra v Belgiji. Podelili pa so tudi pokal najbolj simpatičnemu igralcu. Za takšnega so soglasno izbrali Kranjčana **Roberta Gajserja.**

"Namen našega turnirja je bil, da oživimo nogometni utrip Kranja, predvsem pa, da zberemo denar za kranjsko porodnišnico. To nam je uspelo in sedaj že načrtujemo nov turnir, ki bo spet drugo leto," je po zaključku povedal glavni organizator **Bojan Taneski.**

Sicer pa so organizatorji tudi poudarili, da so k sodelovanju privabili precej sponzorjev. Med drugimi so bili zelo veseli pomoči Mestne občine Kranj, VB Leasinga, Kron Telekoma, Mistrala Kranj, Nove KBM Maribor, QMI, Gorenjskega glasa in seveda vse deseterice sodnikov Zveze nogometnih sodnikov Gorenjske, ki so v skladu s humanitarnim namenom akcije svoje delo opravili brezplačno! • **V. Stanovnik, foto: G. Kavčič**

ROKOMET

ŠKOFJELOČANOM SE OBETA BOLJŠE NADALJEVANJE

Škofja Loka, 28. decembra - Zaradi nastopa reprezentance na EP na Hrvaškem so prvoligaši pohiteli s prvenstvom. Tako so prvi del končali s 14. krogom, zdaj pa bodo vsi ligaši imeli počitek do prvega februarskega vikenda. Tudi edini gorenjski prvoligaš, škofjeloški Termo.

Za škofjeloške rokometaše, kljub temu da so z devetimi točkami na desetem mestu ligaške razpredelnice, lahko zapišemo, da v jesenskem delu pravzaprav niso razočarali. Res je, da niso igrali po napovedih in pričakovanjih, vendar veliko napak ni bilo.

Slabše so igrali le proti Inlesu, z nekaj več truda in drugačnim pristopom igralcev pa bi nekaj več lahko dosegli tudi na ostalih tekmah. K slabši igri je zagotovo nekaj pripomogla menjava trenerja. Bašič, tako pravijo v Škofji Loki, ni dobro pripravil ekipe in zato bo novi trener, ki je prišel šele malo pred prekinitvijo prvega dela prvenstva, imel pred nadaljevanjem precej dela s fizično pripravo igralcev.

Nekaj ni bilo urejenega tudi "v glavah igralcev", saj sta od okrepitev zadovoljila le Vešligaj, ki je drugi strelec lige, in vratar Kersnič, Gologranac, ki pa se ni uspel vključiti v ekipo, pa je moral oditi. Svojega dela tudi ni povsem opravila loška "udarna trojka": Miha Keše, Frelih in Jakac. Frelih ima opravičilo v poškodbi, Jakac preveč niha v igri, Keše pa je v napadu postal premalo nevaren. Špur, Galof, Cuderman, Jeras in Škaper so igrali povprečno, ostali pa so za pravično oceno dobili premalo priložnosti. Na nivoju so bili vsi vratarji, čeprav Peternel brani vse manj in očitno se njegova kariera počasi končuje.

Če so morda Ločani v prvenstvu marsikoga razočarali, pa so svoje delo dobro opravili v pokalu. Njihov četrtfinalni tekmec je vodilna ekipa 1.B lige, Rudar, kar pa je pravzaprav najlažji mogoči tekmec. Če se uvrstijo v polfinale, bodo kandidati za organizacijo zaključnega turnirja. In tu vidijo Termovci, seveda če v nadaljevanju na dobijo za nasprotnike Celjanov, veliko možnost za nastop v evropskem pokalu.

V nadaljevanju državnega prvenstva pa je prednost Ločanov dejstvo, da velika večina neposrednih tekmecev za uvrstitev v zgornjo polovico lestvice prihaja v Škofjo Loko.

Torej bojazni, da v naslednji sezoni na Podnu ne bi gledali prvoligaških tekem, ni. Zadnjeuvrščeni ekipi Izole in Jadrana sta namreč letos preslabi in nadaljevanje prvenstva bi moralo biti za Termovce manj stresno in vsekakor bolj uspešno. To v novem letu želim njim in vsem ostalim, ki delajo v gorenjskem rokometu. Srečno! • **M. Dolanc**

ODBOJKA

TURNIR NA BLEDU

Bled, 28. decembra - Odbojkarski klub Bled bo jutri, v sredo, 29. decembra, organizator odbojkarskega turnirja mešanih ekip. Turnir bo potekal v telovadnici OŠ Bled, zanj pa se je moč prijaviti po telefonu 041/727 - 220 (Gregor Humerca) ali 041/668 979 (Aleš Jerala) najkasneje do danes zvečer do 18. ure.

Zbor za vse udeležence je jutri ob 17. uri, sistem igranja na turnirju pa bo določen glede na število prijavljenih ekip. Po turnirju bo "after zabava" z živo glasbo v restavraciji Center v Lescah. • **V.S.**

KOŠARKA

NA IGRIŠČA SPET PO NOVOLETNIH PRAZNIKIH

Kranj, 27. decembra - Osnovnošolske in srednješolske košarkarske ekipe, ki tudi letos tekmujejo v Šolski košarkarski ligi, so minulo sredo zaključile letošnje nastope. Do konca prvega kroga pri osnovnošolcih sta le še dve koli, srednješolci pa morajo odigrati še po tri tekme.

V zadnjem letošnjem osmem kolu za osnovne šole sta bili v Gorenjski ligi odigrani dve tekmi. OŠ Jakoba Aljaža Kranj je 60:31 premagala OŠ Kranjska Gora, OŠ Prežihov Voranc Jesenice pa je bila 72:56 boljša od OŠ Davorin Jenko Cerklje. Ekipa OŠ Žiri je bila prosta.

Med srednješolci sta se ekipi Srednje trgovske šole Kranj in Srednje gostinske šole Bled razšli 44:50 za blejsko moštvo, Srednja kovinarska in cestnoprometna šola Škofja Loka pa je bila 67:58 boljša od SEUAŠ Kranj. Srednja elektro in strojna šola Kranj je bila prosta.

Vse ekipe bodo z nastopi nadaljevale po novem letu. Konec januarja bo žrebanje parov šestnajstine finala, tekme pa bodo v prvi polovici februarja. • **V.S.**

JUTRI GORENJSKI DERBI

Škofja Loka, 28. decembra - V Ligi Kolinska konec tedna ni bilo rednega kroga, zato pa bo 15. krog tekmovanja na sporedu jutri, v sredo, 29. decembra. Obeta se kar nekaj zanimivih srečanj, na svoj račun pa bodo zagotovo prišli tudi gorenjski ljubitelji košarke, saj bo v hali Poden v Škofji Loki na sporedu gorenjski derbi. Pod koši se bodo namreč drugič v tej sezoni pomerili košarkarji Loka kave in Triglava. Prvo tekmo v Kranju so dobili Triglavani, ki so favoriti na papirju tudi pred jutrišnjo tekmo v Škofji Loki. Vendar pa se Ločani v zadnjem času le težko sprijaznijo s porazom... Vsekakor zanimivo srečanje se bo začelo ob 18. uri. • **V.S.**

TENIS

V KRANJU MERILI MOČI PIONIRJI

Kranj, 28. decembra - Na odprtem prvenstvu Kranja pionirjev in pionirk do 14 let sta zmagi osvojila Svoljšak (Domžale) med dečki in Jerasova (Kamnik) med deklicami. Polfinala pionirji: Svoljšak : Ovnik 6:1, 6:2 ter Živic - Jagarinec 6:2, 6:4. Finale: Svoljšak : Živic 6:4, 6:0. Finalni izzid deklet: Jeras : Žerjal 4:6, 7:6, 6:3.

MED ČLANI ŠKRJANC IN JOKSOVIČEVA

Kranj, 28. decembra - Zadnji članski turnir v letošnjem letu je zapustil kaj klavrno podobo v zaključnih moških obračunih. En polfinale brez odigranega dvoboja, enak izid tudi v finalu. Najprej je Krušič, ki je v četrtfinalu ugnal Radovljičana Pogačnika, predal sledeči dvoboj Trupeju, le-ta pa je pozneje v finalu po prvi odigrani igri prepustil zmago Škrjancu.

Med dekleti so turnir brez podobnih zapletov izpeljali do konca. Zmagala je Nina Joksovič (Galea), v finalu uspešnejša od Šuvakove z rezultatom 6:3, 6:4. • **B.M.**

Sara in Gal Isakovič sta tudi letošnje novoletne počitnice izkoristila za plavanje

DOMA SVA V DUBAJU IN NA GORENJSKEM

Tako pravita mlada plavalca PK Radovljica Park hotel Bled, 11-letna dvojčka Sara in Gal Isakovič, ki kljub selitvam iz enega na drug konec sveta, s pomočjo mamice Rebeke vztrajata pri plavanju in dosegata vse boljše rezultate - Nekoč v svetovni vrh!?

Kranj, 28. decembra - Sarin in Galov oče je pilot, mamica je bila dolga leta stevardesa in tako je bila vsa družina - če je le hotela biti skupaj - prisiljena, da potuje iz enega na drugi konec sveta, da živijo sedaj tu, sedaj tam. Zadnji dve leti in pol živijo Isakovičevi v Dubaju, ko je le priložnost, pa pridejo domov, na Gorenjsko: v Kranj in na Bled. Tu imajo svoje sorodnike in prijatelje, 11-letna dvojčka Sara in Gal pa tudi sotekmovalce, saj sta člana Plavalnega kluba Park hotel Radovljica in v svoji kategoriji tudi med najperspektivnejšimi slovenskimi plavalci.

"Sama sem dolga leta plavala pri Plavalnem klubu Triglav v Kranju, moja trenerka pa je bila Anka Colnar. Z Anko sva tudi kasneje ostali prijateljici in ko sta Sara in Gal malce zrasla, sva vedeli, da je za razvoj otrok, za njihovo pravo življenjsko pot še kako pomembno, da jih usmeriš v šport. Najprej sva si pač rekli, da jih bova naučili plavati, potem pa bomo pač videli ali bosta ostala pri tem športu ali se bosta usmerila drugam," se prvih plavalnih začetkov Sare in Gala spominja njuna mama **Rebeka Isakovič**, z dekliškim priimkom Porenta.

Sara in Gal sta plavanje kmalu vzljubila, toda pri treningih je bilo vse bolj naporno, saj je družina skupaj z očetom, ki je še sedaj pilot, potovala iz enega na drugi konec sveta. "K sreči so bili to večino topli kraji, povsod so bili bazeni, prav tako sta rada plavala, ko smo hodili domov na Bled, kjer imamo hišo in v Kranj, kjer sem doma. Tako smo se odločili in ju vpisali v radovljiški plavalni klub. Kmalu so se začeli uspehi in ko so treningi postajali vse bolj resni in naporni, smo se za stalno preselili v Dubaj, kjer smo sedaj dve leti in pol. Takrat smo bili prepričani, da bo športno pot v Dubaju lažje nadaljevati, vendar se je izkazalo, da ob množici različnih bazenov v vsem mestu obstajata le dva, ki sta primerna za treninge. K sreči nam gredo zelo na roke tako v šoli kot v šejkovem klubu," prvi mami Rebeka, ki je po sili razmer zadnji dve postala tudi Sarina in Galova trenerka, čeprav seveda dela s pomočjo in pod strokovnim nadzorom trenerjev, predvsem Miha Potočnika, iz radovljiškega plavalnega kluba.

"Sprva, ko smo se preselil v Dubaj, sva imela z Galom nekaj težav z angleščino, sedaj pa sva se naučila že precej jezikov, saj se poleg angleščine učiva tudi arabščine in francoščine. V šoli imava že precej prijateljev, najbolj pa naju moti, da nimava prijateljev na treningih, saj je s prijatelji bolj zanimivo," pravi Sara, ki se skupaj z Galom in mamo rada udeležuje predvsem tekmovanj v Avstraliji in seveda doma v Sloveniji. Najraje plava v hrbtnem slogu, kjer je bila lani celo državna prvakinja, pa tudi kravl. Gal je najbolj navdušen za kravl, delfin in hrbtno plavanje, tako kot Sara pa si želi, da bi čez leta nastopil na največjih svetovnih tekmovanjih.

Čeprav družino vabijo, da bi šla živet in trenirat v Avstralijo in čeprav jim je življenje v Dubaju všeč, pa si želijo, da bi nekoč spet prišli v Slovenijo, na Gorenjsko, kamor zadnji dve leti prihajajo le za mesec dni pozimi in tri mesece poleti. Takrat se Sara in Gal udeležita treningov v radovljiškem klubu in seveda tudi tekmovanj.

• V. Stanovnik

Dvojčka Sara in Gal ob plavalnem bazenu na prvenstvu v Avstraliji.

Sara in Gal v narodni noši.

Sara s sošolkami na mednarodni šoli v Dubaju

Škofjeločan Rajko Stržinar je dobil Bloudkovo plaketo za delo in uspehe v invalidskem športu

ŠPORT MNOGE ODVRNE, DA NE OBUPAJO

Čeprav se slovenski športniki invalidi ukvarjajo z najrazličnejšimi tekmovalnimi panogami in v njih dosegajo tudi mednarodne uspehe, pa je po mnenju letošnjega Bloudkovega nagrajenca Rajka Stržinarja najpomembneje, da jih prav šport po nesrečah vrne v normalno življenje.

Škofja Loka, 28. decembra - Koliko fantov, pa tudi deklet je, ki v nesrečah doživijo različne poškodbe, ki ostanejo hromi, ki izgubijo roko ali nogo. Nekaterim se to zgodi že v rani mladosti, nekaterim malce kasneje. Marsikdo ob nesreči obupa, večina pa vendarle najde nove smisle življenja, morda nove hobije ob katerih pozabijo na svojo drugačnost ali se preprosto navadijo živeti drugače.

Tudi Rajko Stržinar iz Žirovskega vrha je bil leta 1963 živahen dvajsetletnik, ki pa je po prometni nesreči z motorjem izgubil praktično celo desno nogo. Poln načrtov je bil in čeprav je bil že zaposlen v škofjeloški Elri (današnji Coroni), je ob delu še študiral. Tudi s športom, posebno smučanjem, se je rad ukvarjal, vendar le za rekreacijo.

"Po nesreči sem šel na Zavod za rehabilitacijo, kjer je bil danes že pokojni Bojan Hrovatin, profesor telovadbe, ki je skrbel tudi za organizacijo različnih invalidskih rekreacij. On me je navdušil, da bi se začel ukvarjati s smučarijo. Najprej sem šel v Kranjsko Goro le gledat kako to izgleda, vendar pa mi je bilo takoj všeč in leto po nesreči sem tudi sam začel smučati. Seveda smo takrat, pa tudi sedaj je še marsikje tako, morali posebno opremo za našo smučarijo - ko poleg ene smuče na nogah rabimo tudi dve manjši na rokah - le to večino izdelati sami. Spomagali smo si na različne načine, rezali smo večje smuči, jih prilagajali svojim potrebam, vendar nam tega truda ni bilo žal. V začetku je bilo vse skupaj kar dosti naporno, vendar voljo sem imel in kmalu so se začeli tudi tekmovalni rezultati," pravi danes 56-letni Rajko Stržinar, ki je bil z jugoslovansko reprezentanco tudi med prvimi udeleženci svetovnega smučarskega prvenstva invalidov v Franciji in je že takoj osvojil šesto mesto v smuku. Tudi kasneje se je udeleževal svetovnih smučarskih prvenstev (zadnjič leta 1982 v Innsbrucku) in olimpijskih iger invalidov, v svoji domači vitrini stanovanja v Podlubniku v Škofji Loki, kjer živi z ženo in hčerko, pa ima tudi vrsto odličij iz državnih prvenstev: in to ne le v smučanju, tudi v kegljanju. Še lani je bil državni prvak v kegljanju med invalidi!

"Mednarodnih tekmovanj sem se največ udeleževal med letoma 1972 in 1986, prej in kasneje pa manj. Seveda pa se še danes redno udeležujem tako smučarskih kot kegljaških tekmovanj po Sloveniji. Poleg tega zelo rad smučam in kegljam za rekreacijo, ravno včeraj sem bil na Starem vrhu, kjer so mi za letošnjo sezono odobrili letno smučarsko vozovnico po polovični ceni. Pri invalidskem športu, posebno smučariji, ki je draga, je namreč problem, da mlade težko navdušimo... Večina imajo invalidi slabo plačane službe ali so celo brezposelni in tako nimajo veliko možnosti. Jaz pa sem k sreči po poškodbi imel ob sebi ljudi, ki so me spodbujali in mi pomagali, da sem se čim hitreje vrnil v normalno življenje. To je zelo pomembno, kajti za mnoge mlade vem, ki so po nesreči obupali nad življenjem, prav šport pa je možnost, da ne razmišljaš o svoji nesreči, ampak skušaš živeti čimbolj normalno," razmišlja Rajko Stržinar, ki je po nesreči ne le užival v športu, ampak je dokončal najprej srednjo šolo in nato še Višjo šolo na Fakulteti za organizacijo dela v Kranju: po službovanju v Elri se je leta 1969 zaposlil v Loških tovarnah hladilnikov, zadnjih sedem let pa je upokojen.

Poleg tega, da se je ukvarjal s športom, je bil aktiven tudi v športni sekciji škofjeloškega društva invalidov in prav člani Društva invalidov Škofja Loka so ga letos predlagali za Bloudkovo nagrado, ki jo je konec novembra tudi dobil.

"Bloudkova plaketa je veliko priznanje in zelo sem bil presenečen, ko sem izvedel, da sem med nagrajenci. Zame pomeni, da sem v vseh teh letih dobro delal in dejstvo, da sem prišel v krog velikanov slovenskega športa, je zame lepa nagrada za dolgoleten trud," pravi Rajko Stržinar. • V. Stanovnik

Rajko Stržinar

O monografiji Planica 1934/1999

POSVEČENA SKAKALCEM IN DELAVCEM PLANICE

Planica je eno izmed največjih prizorišč tekmovanj v smučarskih skokih oziroma poletih na svetu. Ne mine zima brez tekme in množic, ki se valijo v dolino pod Poncami. Planica in z njo slovenski skakalni šport imata bogato in pestro zgodovino. Monografija Planica 1934/1999 je doslej najobsežnejša in najbolj temeljita knjiga o slovenskem narodnem ponosu, kot radi rečemo Planici. O njej sem se pogovarjal z odgovornim urednikom Stanetom Miheličem.

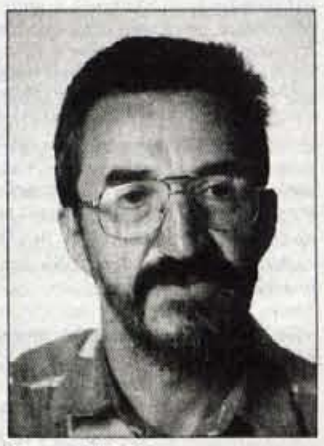

Stane Mihelič

O Planici je doslej že izšlo nekaj publikacij v večjem ali manjšem obsegu, a tako obsežne in hkrati temeljite monografije o Planici, kot je "Planica 1934/1999", še ni bilo. Od kod pobuda in ideja zanjo?

"Pomladi leta 1996 sva se v OŠ v Lipnici, kjer sem ravnatelj, srečala z nekdanjim smučarskim skakalcem Jožetom Šlibarjem, do sedaj edinim slovenskim svetovnim rekorderjem. Vedel je, da včasih rad kaj napišem in me je vprašal, ali bi bil pripravljen pisati o Planici. Kot velik ljubitelj Planice sem bil seveda takoj za to, Šlibar pa je v uredniški odbor društva Pro Planica, za Planico, kot smo se poimenovali, povabil še nekatere poznavalce Planice, novinarje, organizatorje, bivše skakalce, poznavalce skakalnega športa, projektiranja skakalnic... Trinajst se nas je zbralo, na žalost pa je novinar Henrik Šbeleis sredi dela leta '98 umrl."

Kakšen je bil osnovni vsebinski koncept, po katerem ste se ravnali v uredniškem odboru?

"Predvsem se nismo želeli ponavljati s prejšnjimi izdajami. Razmišljali smo tudi o še danes odprtih vprašanjih o Planici, kdo so bili njeni očetje, strici, botri, marsikatera odločitev v preteklosti je namreč bila z današnjega stališča sporna, a se v to nismo vtikali. Predstavili pa smo mnoge, ki so vsa ta leta veliko prispevali za Planico, pa so bili doslej mogoče zapostavljeni, od Ivana Rožmana, ki je v tridesetih letih gradil prvotno skakalnico, do tistih, ki vsako leto pred tekmo dneve in noči garajo pri pripravi skakalnice. Druga nit, ki smo jo vlekli skozi knjigo, pa je pokazati Planico svetu, jo promovirati, tako kot naše dosežke v skakalnem športu... V njej so tudi prevodi v nemščino in angleščino."

Uvodni del knjige je predvsem pregled dogajanj v Planici in okrog, prinaša pa tudi zanimivo branje o razvoju slovenskega skakalnega športa v tem stoletju...

"Zgodovino Planice smo razdelili na štiri dele. Prvo obdobje od leta 1934 do 1950 smo zaupali najstarejšemu članu uredniškega odbora Svetozarju Gučku. Drugo poglavje, od leta 1969, zajema obdobje prenovljene stare planiške skakalnice, lotil pa se ga je nekdanji televizijski novinar Marko Rožman. Obdobje naslednjih desetih let z novo planiško velikanko K 185 je orisal novinar Evgen Bergant. V tem času je bil uveden svetovni pokal v skokih in poletih, ki so bili v Planici prvič priznani kot samostojna disciplina. Dobili smo tudi svetovno prvenstvo v poletih. Obdobje zadnjih dvajset let je popisal Oto Giacomelli, nekdanji skakalec in trener, sedaj mednarodni sodnik za skoke in športni novinar. Njemu je pripadla čast pisati o prvih slovenskih zmagah v svetovnih pokalih, na svetovnih prvenstvih, prvih odličjih na OI..."

Dodali pa ste še razne zanimivosti, ki jih v dosedanjih publikacijah o Planici nismo srečevali...

"To je res. Vladimir Bras starejši, po stroki gradbenik, sicer tudi dolgoletni funkcionar in delavec v Planici, v knjigi piše o projektiranju skakalnic v Planici, razvoju skakalne opreme, skakalne tehnike... Tudi sam sem opravil nekaj pogovorov, z Bogom Šramlom, Karlom Klančnikom, s planiškimi teptači in zastavonošami, tu je Božo Kramaršič, ki je imel to srečo, da je leta 1936 fotografiral Seppa Bradla, ki je pristal pri 101 metru..., popisali smo kratke življenjepise konstruktorjev planiških skakalnic, nekdanji novinar dela Marjan Lipar, ki je bil 25 let štarter na vrhu zaletišča, pa je popisal nekaj zanimivih anekdot."

V zadnjem delu knjige razveseljuje kopica "statističnih podatkov", od rezultatov, rekordov do imen najboljših na dosedanjih planiških tekmah in še in še... Od kod vam tako izčrpne statistike?

"Tako popolno statistiko razultatov je še za časa svojega televizijskega poročanja vodil Marko Rožman in je odličen pokazatelj pomena Planice v skakalnem športu, najpomembnešji rekordi so padali prav pod Poncami, in hkrati tudi razvoja slovenskega skakalnega športa."

Do uspehov Primoža Peterke?

"Tako je. Primož je nedvomno tisti slovenski skakalec, ki je doslej v svetovnem merilu dosegel največ, zato je tudi na prvi strani knjige. Ko smo že pri fotografijah, večino, razen tistih iz osebnih arhivov, je posnel Joco Žnidaršič, karikature so avtorstvo Bineta Roglja in Boruta Pečarja, za oblikovno podobo knjige pa je poskrbel Bronislav Fajon. Pred nedavnim je knjiga, dokončali so jo v podjetjih Delo reprostudio in Delo tiskarna, prejela tretjo nagrado v glasovanju za tiskarski izdelek leta. Knjiga na več kot 300 straneh, z bogato slikovno opremo je izšla pomladi 1999 v nakladi 3000 izvodov."

• Igor K.

Načrti in želje 2000

Branko Grims, zunanji sodelavec

Veliki znanstvenik g. Albert Einstein je veljal za nedostopnega človeka. Nekoč pa je bil povabljen na kosilo, kjer mu je stregla postavna gospodična v prosojni obleki z zelo globokim dekoltejem in ker slavni fizik ni in ni mogel odmakniti pogleda z nje, ga je opomnila: "Zadnjič, ko ste me srečali v volneni obleki, ste bili pa hladni kot kamen." G. Einstein se je nasmehnil: "Volna je pač dober izolator!".

Ena bolj smešnih stvari v prednovoletnem času je bilo zagotovo opozorilo zadolženih za civilno zaščito, naj si ljudje preskrbijo najbolj nujne stvari (svetilko, odeje, hrano...) in se pripravijo na praznovanje "hrošča 2000". Pri tako imenovanem "hrošču 2000" gre za napako v računalniških programih starejšega datuma, kjer se je uporabljalo samo dve številki za letnico. Po najbolj črnogledih napovedih naj bi se na letošnje novo leto računalnikom, ki takšne programe še uporabljajo, povsem zmešalo, kar bi lahko povzročilo izpad električne energije in težave v prometu ter bančnem poslovanju; največji pesimisti pa so dajali celo napovedi o nenamerni izstrelitvi ruskih jedrskih raket. Vse to se seveda ne bo zgodilo (razen težav zaradi preventivnih ukrepov - na primer v bankah), ampak ob opozorilu uprave za civilno zaščito je pa vseeno marsikoga pošteno zazeblo po hrbtu. Opozorilo je namreč kar precej spominjalo na napoved filma na temo "hrošča 2000", ki ga na kanalu A reklamirajo z geslom "bili ste opozorjeni...!".

V resnici pa je bil zadnji teden pred Božičem (paradoksalno) pomembnejši po tem, kar se ni zgodilo. Vse dogajanje v politiki pač ni bilo povezano s "hroščem 2000", ampak s prihajajočimi volitvami. Lahko bi ocenili, da je položaj pri spreminjanju volilnega sistema mogoče opisati kar z izrazom "status quo", vendar bi marsikdo iz mlajših generacij, ki je bil namesto dobre klasične izobrazbe deležen enega od številnih šolskih eksperimentov prejšnje (torej sedanje) oblasti, pomislil, da gre za znano rock skupino. Zadeva je v resnici več kot prozorna: medtem ko si stranke slovenske pomladi še naprej prizadevajo za uveljavitev ljudske volje, izražene na referendumu, vsiljujejo stranke kontinuitete še naprej modele volilnega sistema, ki so ga volivci odločno zavrnili. Pri tem posebej LDS stalno govori o "kompromisu", vztraja pa pri kombiniranem volilnem sistemu, ki je na referendumu dobil trikrat več glasov "proti" kot "za"...! Da so stranke slovenske pomladi ob tako (prosto po zgornji anekdoti) "volnenem" sprenevedanju predstavnikov LDS ostale povsem hladne in ga odločno zavrnile, najbrž ni potrebno izgubljati besed. Kompromis bi bil seveda možen in dobrodošel - toda o kompromisu je mogoče govoriti le v mejah odločitve ljudstva in odločbe ustavnega sodišča: torej čisti dvokrožni večinski volilni sistem in morda poleg(!) tega še kaj kot kompromis. Predlogi (LDS, ZLSD...), da bi pa namesto dvokrožnega večinskega volilnega sistema sprejeli kombiniran sistem, so seveda čisto navadno izigravanje državljanov, ki so neposredno odločitev na referendumu že sprejeli. V bistvu je v slovenski politiki "hrošč 2000" prav tisto gnilo jajce, ki ga stalno poskuša proti volji ljudstva uzakoniti (ali celo zapisati v ustavo) kontinuiteta z LDS na čelu. Posledice takšnega početja bi bile namreč za mednarodni položaj in ugled Slovenije uničujoče.

Daleč najpomembnejši projekt novega demokratičnega dela slovenske politike v letu 2000 bo oblikovanje jasne in prepričljive alternative obstoječemu stanju. Čeprav je očitno, da združitve SKD in SLS še nekaj časa ne bo, pa to v resnici sploh ni bistveno. Nastanek koalicije slovenske pomladi je namreč projekt, ki daleč presega zgolj združevanje dveh strank. K sodelovanju v takšni koaliciji bo nujno povabiti tudi vse organizacije (prave oziroma z Evropo primerljive) civilne družbe in posameznike, ki pri svojem javnem delovanju izhajajo iz vrednot slovenske pomladi. Zaradi različnega položaja strank slovenske pomladi oblikovanje takšne koalicije ne bo ne hitro in ne enostavno. Najpomembnejše pa je, da se začne takoj, saj bo le tako prav vsakega volivca doseglo sporočilo o tem, da obstaja prepričljiva alternativa sedanjemu stanju, ki ga odražajo kršitve človekovih pravic, zunanjepolitične polomije in že prav grozljiva višina dolga, ki ga bodo odplačevale naslednje generacije (največja "zasluga" Drnovškove vlade je rast dolga, ki je po glavi prebivalca sedaj dvakrat večji, kot je bil v nekdanji "jugi"!!). Projekt oblikovanja koalicije strank slovenske pomladi je torej najpomembnejši politični projekt vseh demokratičnih sil v Sloveniji za tretje tisočletje in zagotovo največja želja vseh, ki jim ni vseeno, kaj bo s Slovenijo v prihodnje. V upanju, da ste preživeli miren Božič in lepo praznovali Dan samostojnosti, Vam želim sreče, zdravja in uresničitev vseh želja v Novem letu 2000.

PREJELI SMO

Ne more biti bolje

Predsednik vlade R Slovenije dr. Janez Drnovšek je na proslavi ob 9-letnici osamosvojitve opisal pot samostojne Slovenije in na koncu dejal: ***"Če je kdo pričakoval več, je živel v iluzijah."***

"Skromnost mu ni ravno vrlina," bi dejali njegovi simpatizerji, drugi pa: "Prepotentnost, ki bi ji redko našli primero v zgodovini vladarjev."

Nedvomno je osamosvojena Slovenija dosegla številne uspehe. Pričakovanja posameznikov in realno stanje po devetih letih pa je lahko različno. Predsednik vlade s takšno izjavo dokazuje, da je zbolel za boleznijo večine liderjev; pretrgal je vez s svojim ljudstvom in odletel v višave vsemogočnih in nedotakljivih. Drugače ni mogoče razumeti, da je 120.000 brezposelnih, na stotisoče prestrašenih delavcev, ki trepetajo za vsakdanji kruh, množice mladih, ki ne dobijo službe in še manj stanovanja, številne državljane, ki so se zaradi razbohotenega kriminala odrekli večernega sprehoda po mestu itd., označil za ljudi, ki so nerealno pričakovali več in živeli v iluzijah.

Kakšnemu podeželskemu bankirju, kmetijskemu pospeševalcu, novinarčku "Naše obrambe", referentu na Zavodu za statistiko in še komu so se cilji izpred devetih let izpolnili. Množicam tistih, ki niso imeli te sreče, naj "krojači" usode pustijo upanje in vero, da so njihove želje po boljšem življenju uresničljive in ne le iluzije.

Vojko Čujovič
Svet kranjskih sindikatov

Oblast, ti si pristojna in odgovorna za red in mir v državi

Miru pa ni! Vse dneve, pa še ponoči (tudi opolnoči) mečejo huligani močne petarde po naseljih (že najmanj mesec dni traja to nasilje), kaj šele bo ob bližajočem se novem letu. Za ta petardarski terorizem nad večino je nekdo odgovoren v naši državi Sloveniji. Ne le starši teh huliganov (ki niti sami niso vzgojeni in kultivirani), pač pa Vi, oblastniki, ki zaradi nekaj ušivih davčnih tolarjev ne pomislite na posledice tega barbarizma uvoženega iz divjega zahoda.

Naj vas spomnim na posledice: živčni pretres večine miroljubnih državljanov, še posebej majhnih otrok, bolnikov, ostarelih, umirajočih in rojevajočih se... Kaj pa šele telesne poškodbe, invalidnosti, ne nazadnje požari. Vse te posledice se rešujejo z davkoplačevalskimi novci (tudi mojimi!)

Če seštejemo vse te posledice, ki jih mora "sanirati" zdravstvo, zdravstvena zavarovalnica, gasilci, bo bržčas vsota ***večkrat*** *presegla prihodke od proizvodnje in trgovine s pirotehničnimi sredstvi - za zabavo neotesanih barbarov. In naj spomnim, zaradi tega trpijo tudi živali, domače in v naravi, predvsem ptiči v naseljih, kolikor jih je še.*

Smo mar res kulturen narod, oz. je mar res naša oblast kultivirana, da dopušča ta teror iztirjencev nad nami miru željnimi?

Vlada bi lahko že jutri izdala odločbo o prepovedi prodaje te navlake "iz Teksasa", če bi le hotela in če bi se čutila odgovorno pred ljudstvom, ki jo je izvolilo. Sicer bomo pa nagrado za odgovornost podelili razsodni in pravice željni volivci tistim, ki nas bodo poslušali in ne terorizirali.

Pa srečno!

T. Kotnik, Medvode

Volilni sistem in poslanci

Zelo zaskrbljujoče in mučno je, ko poslušamo razglabljanja, prepire in grožnje raznih šefov strank in njihovih služabnikov o novem volilnem sistemu.

O raznih sistemih je bilo napisanega in povedanega veliko, kar pa ni dovolj, saj ni tisto, kar zahtevajo nekateri šefi strank, ker so po njihovem vsi ti vrhunski strokovnjaki na svojem področju bebci ali pa lopovi, samo Janša, Peterle, Grims, itd., so najbolj pametni in pošteni (pri prazni mizi).

Mahati z nekim izidom referenduma, ki je bil vse drugo kot to, je milo rečeno nepošteno in otročje. Še bolj nepošteno in zavajajoče pa je mahati z neko odločbo Ustavnega sodišča, ker to niso sklepi te ustanove, ampak neke skupine (imenovali so jo podružnica Janševe stranke na US). Zato za mene ta odločba ne pomeni nič in ni obvezujoča. Močno upa, da takih in podobnih odločb, vsaj po sedanji sestavi, Ustavno sodišče ne bo več reduciralo in s tem bomo državljani dobili v to institucijo zaupanje. Kakršen že bo volilni sistem, o njem ne more odločati peščica skorumpiranih šefov strank in poslancev, ampak volivci na referendumu.

Na vprašalniku je vprašanje z dvema odgovoroma:

Ste za:

VEČINSKI ali

PROPORCIONALEN (kombiniran?)

volilni sistem.

Naveden je še stavek - dva o obeh sistemih. Referendum razpiše DZ in je lahko izveden v šestih tednih.

Za tolmačenje in pojasnjevanje o obeh volilnih sistemih na TV in Radiu se določi strokovnjake, ki niso strankarsko vezani in nimajo osebnih ambicij in interesov. Predsedniki in ostali funkcionarji strank so v javnih medijih iz tega izključeni. Misel na povečanje števila poslancev lahko zastopajo le najbolj skorumpirani politikanti, ki mislijo le na osebne koristi in jim ni mar, kako bo narod zmogel vse te obremenitve, in jim je vseeno, kaj se bo zgodilo z državo.

Že sedaj je v DZ teh samopašnih in vase zaverovanih obrazov za gledanje in poslušanje preveč, ko je večini na prvem mestu osebni interes. Osebno menim, da ni dobro loka preveč napenjati, ker je že precej napet in lahko poči in vas veter odnese.

Gospodje politiki in poslanci, razmislite in to enkrat za spremembo v korist naroda in DRŽAVE.

Tone Kristan
Tomšičeva 17, Kranj

Podpisana Ivana Rant javno izjavljam,

da nisem nikdar podpisala kakršnekoli listine, izjave ali pogodbe o prenosu lastništva nepremičnin vl. št. 17, 31, 158, 159 in 287 k.o. Dolenja vas, ali obljubila izročitev katerekoli nepremičnine otrokom iz prvega zakona mojega pokojnega moža Janeza, ki je umrl l. 1978, Rant Francu, Rant Janku, Benedik Milici in Golob Marinki.

Moj mož Rant Janez je bil vdovec s petimi otroki, nato sva imela še tri otroke, doto, ki sem jo prinesla k hiši, k Tišlarju in je po izračun valorizacije znašala 3.677.700.- SIT in še 25 m3 smrek, je mož porabil za preživljanje družine in vložil v kmetijo pri Tišlarju.

25. 12. 1978 je mož umrl. Na zapuščinski obravnavi sem bila obravnavana kot kmetica lastnica dveh kmetij, sem bila izrecno vprašana od sodnika, ki je vodil obravnavo, katero od kmetij bom izročila svojemu sinu Vinku in odvrnila sem, da pod št. 17. Nato je sodnik odločal drugače, zadevo obrnil. Poklical me je odvetnik Janez Jocif iz Kranja in mi povedal, da je nekdo umaknil moje notarsko pismo, izbrisal me je iz zemljiške knjige, moje premoženje pa razdelil med otroke iz prvega zakona, ki pa jim po zakonu od mojega premoženja ne pripada nič.

Kot zakonita žena na podlagi stvarno pravnega dokumenta, ki sva ga leta 1935 z možem zapisala pri notarju s pričami, v primeru smrti moža dobim celotno premoženje. S to pogodbo, tako je bilo določeno in napisano, za časa življenja, ni mogel nobeden od zakoncev razpolagati s premoženjem kmetij, samo zadnji bo imel pravico določati dediča.

Moj mož je skrivoma, brez mene, brez mojega soglasja, brez mojega vedenja, izročal otrokom iz prvega zakona. Zato opozarjam: ne priznavam ne izročilne, ne darilne pogodbe, zato so neveljavne, nezakonite, saj sem še vedno lastnica kmetij, vsega moževega premoženja, izročilna in darilna pogodba pa sta nezakoniti in neveljavni.

V pravdah, namesto mene je moral nastopiti moj sin Vinko, čeprav sem bila lastnica jaz. Tako me je sodnik zamolčal, izločil, neupošteval, prikril in tudi tri moje otroke.

Obdolženci: *Janko Rant, Franc Rant in njegova žena Antonija Rant, Benedik Milica, Golob Marinka, te osebe so me nato še razglasile za mrtvo. Zapuščino so vodili na sodišču v Kamniku, kamor je bila poslana iz sodišča v Škofji Loki; vodili in urejali so stvari po več sodiščih, pod drugimi imeni in na več načinov, klicali nas po telefonu.*

V spisu je bilo napisano, da sem do smrti živela pri svoji hčerki v Besnici in tam umrla leta 1984.

Obdolženci *so zadeve vodili po svojih starših, na podlagi ponarejenih dokumentov. Imeli so me v varstvu, priznali za neprištevno, napotili na zdravniški pregled in mi vzeli vse od premoženja do svobode življenja.*

Na Vrhovnem sodišču imam vložen za revizijo Obtožni predlog proti obdolžencem zaradi ponarejanja dokumentov in uradnih listin ter Obtožni predlog zoper tri sodnike zaradi kaznivega dejanja nevestnega dela in to dve pravdni zadevi: Zahteva za izločitev sodnikov v mojih zadevah, na okrajnem sodišču v Škofji Loki, ki so o mojih zadevah odločali

Nadaljevanje na 23. strani

USODE

Piše: Milena Miklavčič

382

Ko ostaneš sam

Hildi je najtežje, ko ji pozimi zmanjka v shrambi najnujnejšega. Takrat mora, hočeš nočeš, zavrteti telefonsko številko in koga prositi, da se je usmili in ji prinese, kar potrebuje.

"To je najtežje, moledovati. Najbolj sem zadovoljna, če tisti, ki mi naredi uslugo, vzame denar, ker imam potem boljši občutek. Oh, kako sovražim, če se izgovori, češ boste že, ali pa, saj ni treba... Vem, toliko sem pa že stara, da vsako delo, vsaka usluga, zahteva plačilo. Še tisti, ki trdijo, da tega ne pričakujejo, se lažejo... Kaj pa plačilo, v katerega upajo na onem drugem svetu?!" se je zasmejala Hilda in potem sva morali takoj v shrambo, kjer mi je pokazala, da je dobro preskrbljena, vsaj tja do pomladi.

Včasih je veliko vlagala. Ko je bil še mož živ in ko se ji je to delo "splačalo". Njen Lojze je bil izbirčen. Saj ni čudno, saj je imela samo njega, da mu je stregla in zato ga je zmeraj razvajala. Skopuški pa je bil bolj kot ona. Denar mu ni šel izpod rok in to mu je včasih malo zamerila.

"Preveč ne, saj so me vzgajali, da je mož glava družine. Ne razumem tistih žensk, ki se upajo udariti po mizi." (Kako lahko tebi dovoli, da sama "flendraš" okoli, me je, mimogrede pobarala, in kljub resnemu vprašanju mi je šlo malce na smeh.)

Za svojega Lojzeta ni nikoli vedela, kdaj bo prišel domov. Kot gozdar je imel sila "raztegljiv" delovni čas. Nikoli ni (na glas) podvomila o njegovem opravičilu.

"Že potem, ko je vsa vas čvekala, da hodi k drugi, tega nisem verjela. Le strah me je postalo, ker sem se zbala, da me bo zapustil. To bi bilo strašno. Biti brez otrok. Saj ne, da bi jih imela toliko kot moja mama, želela sem si vsaj enega ali dva. Toliko, da bi bil mir pri hiši. Saj ne, da bi mi rekel kakšno žal besedo. To ne. Le poočital mi je, takole med vrsticami. O, neumna pa nisem bila in zato sem ga še kako razumela, kaj mi je hotel povedati."

Hilda je bila vsakega nečaka silno vesela. Toda ni prenesla, ko so se jokali ali pa ko so bili bolni. Takrat je silno trpela. Umaknila se je in vsakič, ko je kdo potrkal na vrata, se je ustrašila, da ji prinašajo novico, da se je zgodilo kaj strašnega. Zaradi tega strahu so se ji smejali in jo zbadali, toda taka je.

"Zato imam pa Marka tako rada. Kar naprej je bil bolan in zdi se mi, da sem od njegovega rojstva dalje trepetala, kaj se mu bo zgodilo. Kolikokrat sem bila besna na svojo sestro, njegovo mamo, ker ga ni pravočasno nesla k zdravniku. Zato sem ga vzela v "posebno" varstvo..."

Povsem drugače je bilo, ko ji je zbolel mož. Kar naenkrat ga je vrglo... Ko je obležal, sploh ni mogla verjeti, da se je to res zgodilo. Zmeraj se ji je zdel močan in nedostopen in bila je prepričana, da bo njo veliko prej pobralo kot njega. Bil je zelo zahteven bolnik. Dokler mu je bil prizadet še govor, je z grčanjem oznanjal, da jo potrebuje. In morala je priteči, ne glede na to, kaj je v tistem trenutku počela.

"Hvala bogu, se mu je govor počasi popravil. Njegovo grčanje je bilo strašljivo. Kar mraz me je spreletel, ko sem ga zaslišala... Postlala sem si ob peči, ker se mi v ta "zgornjo hišo" ni dalo tekati večkrat na eno noč. Za vse sem bila sama. Le nekajkrat na teden je prišla patronažna sestra, toda bolj zato, da se je usedla in v miru popila kavo in pokadila cigareto, kot zato, da bi bilo od nje kaj koristi. Večkrat je prišla sestra in tudi Marko. Kako sem jima bila hvaležna. Sosed nisem marala. So raje "noskale" kot bile od koristi..."

Moževa bolezen se je vlekla več let. Ko so ga vzeli za krajši čas v bolnišnico, se ji je zdelo, da se ji je odprl raj. Lahko se je odpočila, čeprav je res, da spati ni mogla. Sem in tja, čez dan, je malo poležala, da je prišla k sebi. Postala je brez volje in niti v cerkvi ni več dobila tiste moči kot od začetka.

"Če bi imela otroke, bi lahko z njimi delila skrbi, tako pa... Ah, to ni nič za eno žensko, če je prepuščena sama sebi..."

Ko ji je mož, enkrat v jezi, vrgel pod nos, da ima z drugo otroka, jo je zelo "pogrelo". Noč in dan mu je bila na voljo, skrbela je zanj vse življenje in potem ko se enkrat ni dovolj hitro "obrnila", jo je "kaznoval" s šokantno novico.

"Vidim ga pred seboj, kot bi se to zgodilo včeraj. Na pol je sedel v postelji in robantil, ker ga je vse tiščalo. Mene je dajala revma in sem šla k zdravniku po nova zdravila. Lepo sem mu povedala, da me eno uro ne bo. Toda pozabil je... V roki je vihtel palico in mahal z njo proti meni, potem pa je izrekel tiste grozne besede. Ponižal me je. Čeprav sem že tolikokrat slišala najrazličnejša namigovanja, so v tistem trenutku postala resnična in nisem se mogla več slepiti, da ljudje "samo opravljajo."...

Nič mu ni odgovorila, samo zjokala se je. Tisti dan je sovražila svojo usodo, sebe in da bi ji bilo laže, je v sebi iskala krivca, na katerega bi "zvalila" krivdo za to, kar se ji je zgodilo.

"Ko je mož umrl, sem se hiši ponoči izogibala. Strašilo je tam, vem. Že tako je bilo polno senc, kamor se pogledala. In nenavadnega škripanja. Ponoči, ko sem bedela, me je tresel mraz od strahu. Bila sem sama v hiši, ravno prav vraževerna. Še danes zaspim le ob prižgani nočni svetilki..."

Hilda mi je pripovedovala tudi o strahovih. Nikoli ni verjela vanje. Čeprav se spominja, da so o njih veliko več govorili, še ko je bila otrok. Ko so sedeli na peči in so jih starejši strašili, da so se potem raje polulali v hlače, kot da bi šli ven na malo potrebo.

"Če je človek v hiši sam, je še huje. Kar mislila sem, da me iz vsakega kota kdo pogleduje. Ko sem ležala na peči in gledala televizijo, sem kar "videla" moža, ki še zmeraj leži na "špampetu" in sitnari. Stresla sem z glavo, češ, Hilda, zberi se, saj to ni možno, toda že sem imela potne roke in noge so se mi začele tresti. Toda tega, kar se mi je dogajalo, za vse na svetu ne bi nikomur priznala..!"

Ko sva vstali od mize, da me pospremi do vrat, je bila vsa "trda" od sedenja. Noge so ji klecnile in ustrašila sem se, da se bo sesedla. Ah, saj ni nič hudega, me je potolažila, to pride s starostjo, ko človek ni več tako gibčen kot včasih. Ko sem se usedla v avto, je še zmeraj stala med vrati in mi mahala. Če ste že tudi vi imeli kdaj občutek, da bi najraje ostali in koga zaščitili, vzeli v varstvo, ga stisnili v objem in obvarovali vsega hudega, me boste razumeli, če rečem, da sem nekaj takega občutila v tistem trenutku, ko sem odhajala od Hilde. Ko sem spet na "hitrico" vstopila v neko življenje in ko sem se zavedala, da bo bore malo možnosti, da bom še kdajkoli lahko kaj naredila zanjo.

PREJELI SMO

Nadaljevanje z 22. strani

v pravnomočnosti, nato pa poslali na SPIZ za odtegljaj pokojnine.

Javno zahtevam: *kdo je odgovoren za taka dejanja, kdo je odgovoren za taka početja uradnih oseb, ki so mi v pravni državi odvzeli vse od pokojnine, premoženja, do svobode življenja, izničili, nasprotovali zakonu, kršili zakone, prikrivali, da ne bi prišla moja zadeva na dan in zavlačevali ter čakali, kdaj bom umrla.*

Dolenja vas, 5. 7. 1999
Ivana Rant

Rešitev je beg iz življenja

Prišel bo dan, ko otrok po radiu (ali TV) ne bo šlevasto izpraševal: "Očka, mamica, zakaj ne vidim?" Rjovel bo, cvilil, se s krvavimi štrclji rok grabil za glavo...

Po naključju (to je danes že izjema) ga bodo imeli starši radi, zato si bo mati razgrebla prsi, oče pa se bo z glavo zaletaval v steno Športne dvorane, pred katero se je zgodila nesreča.

Prebivalci Planine pri Kranju, bitja iz nižjih in višjih nadstropij tega "človečnjaka" (kot čebeljnaka) bomo poročilo ostrahotni nesreči s praznično eksplozivom poslušali po radiu ali TV povsem mirno. Vsakdanje streljanje, kanonade, raketiranja so nam že davno ubili občutke sočutja, človečnosti. Niti tega se nikomur ne bo zdelo vredno reči, da je končno pošteno, če jo skupi tudi tisti, ki eksploziv uporabja, ne samo pasivno prebivalstvo in živali.

O praznikih in novem letu ne premišljamo. Ne jezimo se na policijo, oblast, trgovce s strelivom. Jeza terja moči - mi jih potrebujemo za preživetje. Nekako domači so nam ljudje iz Groznega.

Pojasnilo: Opisano naselje je Planina pri Kranju. Verjetno ni edino. Oglasite se tisti, kjer se dogaja podobno. Če družba meni, da je tako praznično početje potrebno, naj določi za to ustrezna območja oziroma naj zagotovi izvajanje zakonskih določil in kršitelje kaznuje. Je brezbrižnost tista, ki gospodari z našimi življenji?

Neža Maurer, Planina 26, Kranj

Zunanji sodelavci

Čudni so ti strici
vsak s svojo glavo na špici:
Marko, Peter, Jože, Jelko
kot zbir okraskov za novoletno jelko.

A ne za tisto pravo podobo
pravljične narave.

Okraski ti, se ne bleščijo,
držijo Glasa se kot klopi.
Izlajnali so svojo melodijo;
bi bil že čas, da jih kdo izklopi.

Marjan Štempihar, nenadni sodelavec

Spoštovano uredništvo!

Pišem Vam v upanju, da boste objavili mojo zelo tragično in žalostno novico. Zakaj? Nahajam se v priporu, še včeraj pa sem bil doma v hišnem priporu. Bil sem kaznovan z letom in pol kazni, nakar so mi dodelili (upravičeno) hišni pripor. Po enem tednu pa so me spet prepeljali na Povšetovo 5 in to zaradi pritožbe g. tožilca Andreja Polaka, ki pa ni bil prisoten na nobeni obravnavi. Doma sem bil z družino, imam tudi mladoletno hčerko in sem se držal vseh napotkov in navodil sodišča. Za vse nas je bil izreden šok in sramota, ko so prišli pome, saj se z ničemer nisem prekršil. Kakšne posledice je to pustilo na partnerki in kar je najhuje na najini hčerki, pa se gotovo nihče ni vprašal. Najmanj pa g. Polak in Višje sodišče v Ljubljani. Vse kar smo preživeli, je bilo dovolj hudo in ko smo se končno malo umirili doma, so me kot nečloveka odpeljali nazaj v pripor. Nerazumno! Naj omenim, da je hči v treh razredih dosegala odličen uspeh, kako pa bo vse skupaj zdaj vplivalo na njo, pa si sploh ne upam misliti. Skupno smo tudi načrtovali njen roj. dan 9. 12.! Partnerka je že preveč shujšala zaradi živčne napetosti, jaz pa sem po vsem potreben psihiatrične pomoči. Ali je to rešitev? Vem da ni, saj nisem užival tablet, zdaj pa jih moram. Ali so tablete rešitev iz stiske? NE! Rešitev je našel sodnik, ki me je obsodil in videl, ter ocenil, da ni nobene škode, če se nahajam doma pri družini.

Kaj pa človekove pravice in pravice otroka, s katerim se Slovensko sodstvo dobesedno poigrava. Medtem pa so si v skrbeh za človekove pravice v Tibetu, na domačih tleh pa se dogajajo zelo tragične življenjske zgodbe. Kdo bo vse to pojasnil moji hčerki? Ali bo to g. Polak, ki me sploh ne pozna, saj ni bil prisoten na nobeni od obravnav, pa tudi moj odvetnik ni bil seznanjen z njegovo pritožbo. Ne vem več, v kakšni državi živimo in kam nas bo to pripeljalo. V Evropo prav gotovo ne! Od leta 91 se po mojem mnenju ni v praksi nič spremenilo, kar na svoji koži občuti prenekateri državljan RS. Ali bomo v Evropi res zapisani, kot država premnogih hudih afer?! Vse to pa najbolj občutijo navadni, revni ljudje, s katerih bi slekli še cunje, če bi lahko. Osebno meni je bilo tačas, ko sem v priporu zunaj dobesedno pokradeno vse, kar sem imel. O vsem bom obvestil tudi g. Iva Bizjaka varuha človekovih pravic, na Vas pa sem se obrnil, ker sem dobesedno že čisto obupan, ne bom pa odnehal v imenu moje hčerke, saj je izredno mono prizadeta. S tem pa so prekršena vsa etična človeška načela. Prosim Vas tudi za pogovor, da izveste iz prve roke o naših sodnih farsah in veliki sramoti za mojo družino in našo državo! Hvala! Naj dodam, da sem deležen mnogih groženj iz zaporov in tudi od zunaj, obvestil pa sem tudi Vrhovno sodišče RS.

Miro Vukovič, Povšetova 5, Ljubljana

Ti ljudje in njihova usoda

Člankar združenja žrtev okupatorja 1941 - 1945 je v vašem časopisu od 14. 12. 1999 obravnaval Zakon za sklad in poplačilo vojne škode in (vprašljive) finančne konstrukcije po tč. 1 - 4. Pod točko 4 smo poleg drugih oškodovancev navedeni prisilni mobiliziranci v nemško vojsko, kjer posebej omenja, da točka 4 v Zakon ne spada, ker ni jasno kaj, na osnovi česa in zakaj je država Slovenija in z njo davkoplačevalci, dolžna tem ljudem (!) kakšno odškodnino?

Ne samo, da me je ta omalomaževalna navedba bodla prav pri srcu, na mah sem se zavedel tudi, da smo nič drugače kot v prejšnjem režimu še vedno drugorazredni državljani in da se spet delimo na "te ljudi" in one "prave". Smo tudi edina država v Evropi, ki prisilne mobilizirance še vedno šteje za nekakšne narodne izdajalce, medtem ko so v ostalih, nekdaj okupiranih evropskih deželah, ne samo v Alzaciji in Lotarinji ta problem že zdavnaj rešili, humano in človeško, predvsem pa z odločnim državnim zastopstvom. Tako pa že več let ponižno in upajoče čakamo na ponovno branje predloga v parlamentu, ki mu je naš primer očitno stoenajsta briga. Še huje je, da ti nekdo, po vojni rojen, pač kjerkoli daje svoje, ne vem od koga razsvetljeno mnenje o tej zadevi, v kateri nima niti blede predstave o tistih časih in dogajanjih. Tako rekoč iz šolskih klopi potegnjeni smo pod stražo takrat najmočnejše vojske na svetu maširali na kolodvor kot mlada teleta - ja, kje pa je bil takrat tisti pametnjakovič, ki danes iz udobnega fotelja modrijansko razlaga, kako bi morali takrat ravnati "drugače". Ali je komu in njemu podobnim kaj mar, kakšne travme in stiske smo doživljali mi mobiliziranci, vkleščeni med sovraštvom do Nemcev, neprestanimi mislimi na pobeg in sabotažo, v strahu pred esesovsko kroglo in ujetništvom v stalinskih taboriščih? Sam sem bil težje ranjen, bil več mesecev v vojnih lazaretih in bolnišnicah in se s tem sicer rešil pekla ruske fronte, se po vojni dolgo zaman v Fuldi potegoval za odškodnino, ker ni nobeden, najmanj pa država stala za mano in ne za tistimi reveži, hromimi, brez rok in nog, ki so si komaj na lastno iniciativo priborili beraško odškodnino. In zato si upam trditi, da je tudi po žrtvah (brez narekovajev) leteh marsikak dom ostal nedotaknjen in ohranjen marsikatero življenje. Zato naj zdaj nobeden ne dokazuje, da nam nihče ničesar ne dolguje, nasprotno, DRŽAVA SLOVENIJA NAJ STOJI ZA VSAKIM SVOJIM DRŽAVLJANOM, ki je bil tako ali drugače prizadet od okupatorja, če hoče veljati za humano in demokratično in si v tujini pridobiti spoštovanje. Če pa to ni ali če še ni, kar člankar Združenja žrtev znova potrjuje, bomo pač ostali odrinjeni na rob in ostali na inteligenčnem nivoju že večkrat izgovorjenega in slišanega butalskega vprašanja - ja, zakaj pa ste šli v nemško vojsko? (!). Bojim se, da bo plošča pri Mariji Pomagaj na Brezjah edina uteha mnogim, ki se zaradi grozotnih doživetij na fronti ostali prizadeti in nesrečni za vse življenje.

Mislim, da vse navedeno najbolje zaključim in strnem v citat pisatelja in sovražnika nacizma E. M. Remarqua, ki se v prevodu glasi: To naj bo samo neki poskus, poročati o neki generaciji, ki je bila strta v vojni, čeprav je svojim granatam ubežala. Seveda smo se nekateri nekako uspeli granatam izogniti, nismo pa se uspeli neizmernemu cinizmu, celo sarkazmu, odporu in popolnemu nerazumevanju.

Drage bralke in bralci!

"Ti ljudje" vam v novem stoletju želijo zdravja in sreče brez vojn!

Emil Novak, Tržič

BIBA
TRGOVINA
Tel.:326-995
GORENJSKI GLAS

GLASOV KAŽIPOT

Nadaljevanje z 28. strani

Obvestila

Plačevanje članarine
Škofja Loka - Društvo upokojencev Škofja Loka obvešča, da bodo zaradi bolj uspešnega plačevanja letne članarine le-to in pa vzajemno samopomoč za leto 2000 pobirali vsak dan od ponedeljka do petka od 8. do 12. ure v pisarni DU na Partizanski cesti 1.

Upokojenci na tekaške smučke!
Kranj - Sekcija za smučarski tek pri Društvu upokojencev Kranj obvešča vse ljubitelje teka na smučeh, da so vadbene ure vsak torek in petek ob 10. uri na progi v Hrastju pri Agromehaniki.

Silvestrovanje za kranjske upokojence
Kranj - Društvo upokojencev Kranj sporoča, da ima v točilnici še nekaj prostih mest za silvestrovanje 2000. Podrobnejše informacije dobite v sredo do 13. ure po telefonu 221-874.

Koča na Kališču
Kranj - Planinsko društvo Kranj obvešča, da bo planinska postojanka na Kališču v času novoletnih praznikov redno obratovala od srede, 29. decembra, do vključno 2. januarja 2000.

Delovni čas lekarn
Gorenjske lekarne obveščajo, da so njihove lekarne 24. in 31. decembra odprte do 17. ure popoldne, razen lekarne Kranj, ki bo odprta vse praznične dni neprekinjeno.

Upokojenci vabijo na srečanje
Mošnje - Društvo upokojencev Brezje - Mošnje - Ljubno vabi na tradicionalno novoletno srečanje, ki bo danes, v torek, 28. decembra, ob 19. uri v Kulturnem domu v Mošnjah. Člane prosijo, da se srečanja zanesljivo udeležijo, udeležbo pa prijavijo pri področnih referentih.

PD Tržič obvešča
Tržič - Planinsko društvo Tržič obvešča, da je Dom na Zelenici pogorel in zato ne obratuje. Vabijo pa v koče na Dobrči, Kofcah in pod Storžičem, ki bodo oskrbovane vse dni božično-novoletnih praznikov. O zasedenosti koč na silvestrski večer pa dobite informacije v Informacijski pisarni Tržič.

PD Križe obvešča
Križe - Planinsko društvo Križe obvešča, da sta koča na Kriški gori in Zavetišče v Gozdu za praznike redno oskrbovana od 24. decembra 1999 do 2. januarja 2000.

Koncerti

Koncert bobnarske skupine
Domžale - V Kulturnem domu Franca Bernika Domžale bo danes, v torek, ob 19.30 uri koncert bobnarske skupine Nino de Kongo & Afir Bafir.

Veselo po domače
Bled - Folklorna skupina Bled organizira jutri, v sredo, 29. decembra, koncert narodnozabavne glasbe in plesa. Da se bo res plesalo, bo poskrbela Folklorna skupina Bled ter člani otroške folklorne skupine KUD Bled - Gorje, za dobro vzdušje pa bo poskrbelo več znanih narodnozabavnih ansamblov: Ansambel Nagelj, Ansambel Roberta Zupana, Veseli planšarji, Joži Kališnik, Miha Dovžan ter humorista in voditelja programa Strašna Jožeta. Za starejše ljudi bo organiziran brezplačni prevoz na prireditev in nazaj. Prodaja vstopnic po tel.: 064/744-408 ali 041/686-357 in v Turističnem društvu Bled.

BOŽIČNO-NOVOLETNI KONCERTI
V Cerkljah
Cerklje - Pihalni orkester Tržič prireja jutri, v sredo, 29. decembra, ob 19. uri Božično-novoletni koncert v dvorani Zadružnega doma v Cerkljah.

V Radovljici
Radovljica - Mešani pevski zbor A. T. Linhart pod vodstvom Slavka Mežka prireja jutri, v sredo, ob 19.30 v Linhartovi dvorani novoletni koncert. Nastopili bodo tudi gosti: pevka Manca Urbanc, pevka Sonja Zupan, pianista Tomaž Bajželj in Primož Kerštajn, vokalni tercet Prima Vista z Jesenic, prvi glasek Gorenjske Nejc Mikolič ter pevska skupina Strune iz Zasipa. Program bo povezovala Alenka Bole- Vrabec.

V Kamniku
Kamnik - Mešani pevski zbor Titan Kamnik pod umetniškim vodstvom Ane Stele vabi na koncert božičnih pesmi. Koncert bo v Župnijski cerkvi na Šutni v četrtek, 6. januarja 2000, ob 19. uri.

Razstave

V leto 2000
Kamnik - V Galeriji Veronika v Kamniku bodo v četrtek, 30. decembra, ob 19. uri odprli skupinsko razstavo likovnih del kamniških ustvarjalcev z naslovom V leto 2000.

Jaslice v Jalnovi hiši
Rodine - V Jalnovi hiši v Rodinah že tretje leto pripravljajo razstavo jaslic. Ogledate si jih lahko do 9. januarja 2000 med 10. in 20. uro.

Gledališče

Pridi gola na večerjo
Slovenski Javornik - Za bolj pestro pričakovanje leta 2000 Gledališče Aksa ponovno vabi na ogled nore komedije Marca Camolettija Pridi gola na večerjo v režiji Janeza Kejžarja. Predstava bo v četrtek, 30. decembra, ob 19.30 uri v veliki dvorani Kulturnega doma na Slovenskem Javorniku. Rezervacije vstopnic vsak dan po 19. uri po tel. 064/866-151.

Žurka za punce še dvakrat
Mengeš - V Kulturnem domu v Mengšu bo letos še dvakrat na sporedu priljubljena komedija Žurka za punce: jutri, v sredo, 29. decembra, ob 17. uri in v četrtek, 30. decembra, ob 22. uri. Prodaja vstopnic: 061/737-101.

Mimi je pozitivka
Domžale - V Kulturnem domu Franca Bernika Domžale bo v petek gledališka predstava - monokomedija Alenke Vidrih in Natalije Gorščak Mimi je pozitivka. Predstavi bosta ob 18. uri. Igra in poje Alenka Vidrih.

Piše: Miha Naglič

Po ljudjeh gor, po ljudeh dol

Terenski ogledi za Gorenjski biografski leksikon

163

Viktor Volčjak, ustanovitelj Bolnice Franje

"Ko smo začeli graditi bolnišnico v soteski Pasice, smo se sprva vedli dokaj naivno. Mučni vtisi sovražne novembrske ofenzive leta 1943 so nas še zmeraj spremljali. Odločili smo se, da skrijemo ranjence tako zanesljivo, da jih nihče ne bo mogel odkriti. Vendar je bilo 'ilegale' v soteski konec, še preden je naš 'rojenček' globlje zajel sapo. Prišel je komandant 9. korpusa Lado Ambrožič - Novljan in govoril: 'Vse premalo, mi gremo spomladi 1944 v napad, poskrbite poleg drugega tudi, da bo imel vsak ranjenec svoje varno ležišče.' Še več: glas o nas je segel celo tja daleč v Kočevski rog. Sanitetni oddelek Glavnega štaba Slovenije je zahteval od nas poročila - in to ne le taka napisana na list papirja, koliko ranjencev smo sprejeli, koliko pozdravili, katerim ni bilo pomoči, in kaj sicer še opravljamo. Poslali so nam obrazec številčnega poročila, ki je bil prava računalniška razpredelnica z rubrikami počez in navpik. Prav zaradi te oblike smo mu kmalu nadeli hudomušno ime 'rebus'. V zgornjem levem kotu je stalo: SVPB ..., kar pomeni slovenska vojaška partizanska bolnišnica, potem pa prazno mesto za njeno ime. Kaj pa zdaj? Kdo smo pravzaprav mi tukaj v soteski Pasice, kjer smo se hoteli skriti vsemu svetu razen ranjencem?"

Tako se je začetkov Franje spominjal njen ustanovitelj, dr. Viktor Volčjak. Ime je dobila po njegovi naslednici dr. Franji Bojc, ki je vodenje bolnice prevzela januarja 1944. Prvih 7 ranjencev je sprejela 23. decembra 1943, 5. maja 1945 so zadnjih 98 pacientov prepeljali iz cerkljanske soteske v osvobojeno Gorico. Franja je ostala in postala spomenik. Njena zgodba se je nadaljevala. V noči s 7. na 8. januar 1989 jo je zasul kamniti plaz. Poldrugo leto trajajočo reševalno akcijo je vodil Samo Bevk, zdaj poslanec Državnega zbora RS, tedaj ravnatelj idrijsko-cerkljanskega muzeja. Letos je o tem napisal knjigo: Franja, muzej človeške plemenitosti. Predgovor je prispeval predsednik republike Milan Kučan in v njem poudaril trajnost njenega humanega izročila. Naslednji korak v promociji tega spomenika bo predlog UNESCO, da ga vpiše na svoj uradni seznam spomenikov svetovne kulturne in naravne dediščine (od slovenskih so se nanj doslej uvrstile le Škocjanske jame).

VIKTOR VOLČJAK (SBL), ki je postal prvak te zgodbe, se je rodil 15. septembra 1913 v Virmašah pri Škofji Loki, materi Mariji rojeni Hafner in očetu Francu, delavcu. Po osnovni šoli v Škofji Loki in škofijski gimnaziji v Šentvidu je v Ljubljani in Zagrebu študiral medicino, promoviral 1938, specializiral 1952, postal specialist internist in doktoriral 1956. Svojo zdravniško kariero je začel na Ptuju, kot sekundarij v tamkajšnji bolnišnici (1939-41), v letih 1941-42 je bil splošni zdravnik v Žireh, kjer je začasno nadomestil izseljenega kolega doktorja Ernesta Demšarja in se nato pridružil narodnoosvobodilnemu gibanju. Po Franji je postal načelnik sanitetnega oddelka 9. korpusa, po vojni nadaljeval kariero v vojnih bolnicah v Ljubljani, Zagrebu in Beogradu, in bil 1966 upokojen kot sanitetni polkovnik in načelnik internističnega oddelka vojne bolnice v Ljubljani. Uveljavil se je tudi kot publicist, objavil več strokovnih člankov, največ je pisal o Franji, uredil dva zbornika in brošuro ter napisal več prispevkov. Umrl je 8. januarja 1987 v Ljubljani.

"Nepoučeni obiskovalci še danes s težavo doumevajo, kako je v tej soteski živelo in delalo 40 članov osebja, kako so zmogli nuditi zahtevno pomoč najhuje ranjenim partizanom in zavezniškim vojakom, ki jih je bilo vseh skupaj več kot 500. Sprašujejo, kdo je vse to hranil, oblačil, dovažal gorivo in gradivo; sami pri sebi mislijo, a naravnost ne povedo vprašanj, ki si jih takole zastavljajo: Kaj ni mučna preteklost sedaj prirejena za občudovanje obiskovalcev? Če ni vse skupaj sploh lepa pravljica? Kako, da se druge, večje partizanske bolnišnice niso ohranile? Ali se o tej ne govori in piše vse preveč? Da ni pri tem nekaj podobnega, kot je s palačo izgubljene mikenske kulture v Knososu na Kreti, spretno prirejeno za sodobnega turista?" Tako je o Franji razmišljal njen ustanovitelj, 1983. Poldrugo desetletje, ki je medtem minilo, je dvome ovrglo, humani pomen te enkratne ustanove pa še okrepilo.

Viktor Volčjak

Viri: ES; Bolnica Franja, Ljubljana 1960; Partizanska bolnišnica Franja, Idrija 1983; Samo Bevk, Franja, muzej človeške plemenitosti, Idrija 1999.

Deset vstopnic za ŽURKO čaka

Kdo je režiser

Jutri, zadnjo letošnjo sredo ob petih popoldan, ter nato še ***pojutrišnjem, v četrtek ob 22. uri,*** *bosta v dvorani v Mengšu še dve reprizi popularne* ***komedije Žurka za punce,*** *ob kateri se je nasmejalo že nekaj tisoč ljubiteljic in ljubiteljev odlične komedije.* ***Franci Jerič,*** *ki je organizator dogajanj v mengeški dvorani, je* ***pripravil deset imenitnih novoletnih darilc = deset vstopnic za ogled te komedije v četrtek zvečer.***

Nagrado dobi ***prvih deset bralk oz. bralcev Gorenjskega glasa,*** *ki nam boste danes ali jutri* ***po telefonu 064/223-111*** *povedali pravilni odgovor na novoletno nagradno vprašanje:* ***kdo je režiser dveh uspešnih predstav na mengeškem odru, Dneva norosti in balkanskega špijona?*** *Da bo šlo lažje: režiserjeva soproga je uspešna dramska igralka in pevka* ***Tanja Ribič.*** *Premiera Balkanskega špijona je bila v Mengšu 16. oktobra letos, število uprizoritev Dneva norosti pa bo v letu 2000 krepko presegla številko sto.* ***Prvim desetim, ki boste pravilno odgovorili, bomo nemudoma poslali pisno obvestilo, s katerim boste v četrtek zvečer na blagajni mengeške dvorane prevzeli brezplačno vstopnico.*** *Za vse ostale, ki za nagrado ne boste dovolj hitri, pa nasvet: nemudoma si rezervirajte vstopnico za komedijo ŽURKA ZA PUNCE po telefonu 061/737-101. Za letos sta jutrišnja ter pojutrišnja predstava zadnji, Franci Jerič pa tudi v letu 2000 napoveduje živahno kulturno dogajanje v Mengšu, veliko smeha in dobre volje.*

AKCIJA GORENJSKEGA GLASA IN TELEVIZIJE MEDVODE

GLASBENIKI MESECA
decembra 1999

pripravlja Andrej Žalar s sodelavci

Začenja se jim uspešno leto

Prepričan sem, da so Mengeški muzikanti eden tistih mladih narodnozabavnih ansamblov, o katerih bomo zagotovo še veliko slišali. Čeprav pri ansamblih nikdar ne veš, koliko časa se sestava ne bo razletela ali ne bo odletel kakšen član, Mengeški muzikanti dajejo vtis, da se pri njih to ne more kar tako zgoditi.

Nenazadnje sta pri ansamblu razvoj in obstoj veliko odvisna tudi od sestave. Pravila ni, da, recimo, harmonikarju pristoji vodenje. Vendar pa je včasih bolje, da je vodja eden od članov. Tako harmonikar lažje navznoter vodi ansambel, navzen pa je vodja, ali kontakt, kot se razpoznavno najbolje sliši, ta ali drugi član ansambla.

No, pri Mengeških muzikantih je vodja ansambla Gregor Žun, harmonikar pa Klemen Leben. Klemen je ime, ki nedvomno pomeni srce ansambla. Ne le zato, ker je ne toliko nazaj pridobil tudi naslov svetovnega prvaka na Ekartovi diatonični harmoniki, ampak zaradi nenehnega zagona, ki ga ima ta harmonikar. Gregor Žun pa je ime s sposobnostmi vodenja, kakršne ima v Mengeški godbi tudi njegov oče, ki je predsednik godbe. Mimogrede, Mengeška godba je to nedeljo tudi sklenila letošnje praznovanje 115-letnice obstoja in uspešnega delovanja in skupaj s Turističnim društvom Mengeš pripravila novoletni koncert. Na njem so podelili tudi turistična priznanja.

Mengeški muzikanti imajo na svojem začetku seveda enako željo, kot številni njim na začetku poti podobni ansambli. To je kaseta. Vendar si tega cilja niso zastavili preblizu, da jih ne bi čeri, ki so na poti do nje, morda razočarale. Trenutno se pripravljajo na praznik Mengeške godbe oziroma na tradicionalno prireditev Pod Mengeško marelo, ki bo prihodnje leto 12. februarja.

Po vandranju ob koncu leta po Gorenjski z Gorenjskim glasom se ansamblu prav gotovo obeta uspešno leto. Tudi naša želja je takšna in, da bomo njihov nastop na prireditveni poletni sceni utrdili, jih bomo spomladi še nekrat povabili na prireditve Veselo v pomlad. Za konec pa še enkrat poglejmo sestavo ansambla Mengeški muzikanti:

Vodja ansambla je basist Gregor Žun iz Mengša, harmonikar Klemen Leben iz Mengša, kitarist Tomaž Kušar iz Mengša, trobento igra Rok Novak s Homca, klarinet igra Uroš Gorenc iz Kamnika, pevka v ansamblu pa je Klemenova sestra Barbara Leben iz Mengša. Če razmišljate, da bi jih povabili prihodnje leto medse, potem poiščite vodjo: Gregor Žun, Slomškova 19, 1234 Mengeš, telefon 061/738-369.

GLASBENIKI MESECA - KUPON

Kateri od članov ansambla igra pri Godbi Kamnik?

Ime in priimek: _____

Naslov: _____

Pošta: _____

Kupon, nalepljen na dopisnico, pošljite na GORENJSKI GLAS, p. p. 124, 4001 Kranj.

ARION ODGOVARJA

ŠIFRA: Sabina

V ljubezni sem nesrečna, saj še vedno nisem pozabila prejšnjega fanta. Moram vam povedati, da sva se razšla na njegovo željo. Ker ga nikakor ne morem pozabiti, bi rada vedela, če so še kakšne možnosti, da prideva ponovno skupaj in si ustvariva tudi skupno prihodnost. Kdaj bom sploh imela družino, otroke. Zanima me tudi, kakšne so moje možnosti, da si finančno opomorem in grem v svoj biznis. Hvala za odgovore in lepo pozdravljeni.

ARION:

S fantom sta si izredno različna karakterja, kar je on ugotovil pravilno še pravi čas, vi pa tega še danes nočete ne verjeti, niti sprejeti. Ni izključeno, da se vajine poti ne bi v prihodnje še križale, vendar bi se ponovno pojavljale iste situacije kot tedaj, ko sta bila še skupaj. Spomnite se, kako težka in naporna, predvsem pa boleča je bila ta zveza za vas. Takšne razlike v pogledih na svet, da o karakterju in reakcijah sploh ne govorim je skoraj nemogoče zgladiti, da bi se pa lahko tako prilagodili ali spremenili tudi ni način. Kajti vam osebno nič ne manjka, zato ostanite takšni, kakršni pač ste.

Na čustvenem področju imate izredno pozitivne spremembe prihodnje leto maja, lahko že aprila. Tedaj bo v vaše življenje vstopil moški, ki bo v izredno harmoničnih aspektih z vašimi. Kdaj bo poroka vam težko rečem, to bo vaša odločitev, vsekakor pa boste prihodnje leto začeli resno partnerstvo. Svoji viziji glede zasebnega podjetništva morate slediti, uspeh se vam kaže okoli tridesetega leta starosti. Finančna situacija res ni rožnata, vendar več kot delati in preživeti od rednega dela trenutno res ne morete. Bistveno bolje bo že marca.

Lepo vas pozdravljam.

KUPON ARION ODGOVARJA

Rojstni datum: ..... Ura in minuta rojstva: .....

Kraj rojstva: .....

Ime in priimek in naslov (če ne želite vam teh podatkov ni treba sporočiti):

.....

.....

Kupone pošljite na GORENJSKI GLAS, p.p. 124, 40001 Kranj, Zoisova 1.

ASTROLOGINJA GORDANA
nudi svetovanje
odpravo blokad
090 42-66
OSEBNO, PISNO inf.
041/404 935
ARION CELJE
156 SIT/MIN

ASTROLOGIJA PREROKOVANJE
090-42-64
PRIVOŠČITE SI NAJBOLJŠE,
SVETUJE VAM DOLORES NON-STOP
041/519-265
ARION d.o.o. CELJE
CENA: 156 SIT/MIN

DVE NAGRADNI VPRAŠANJI NOTRANJSKEGA RADIA LOGATEC

- Optika Primc, Cesta na Klanec 3/a, Kranj, 064 324 465
Vprašanje: Napišite nekaj vrst bolezni oči?
Nagrada: darilni bon 3.000 SIT

- Časopis 99, p.p. 99, 1370 Logatec, 061 790 360, casopis99@siol.net
Vprašanje: Iz besede ČASOPIS sestavite kakšno novo besedo
Nagrada: šest mesečna naročnina

Odgovore pošljite do sobote, 2. 1. 2000
NTR LOGATEC, p.p. 99, 1370 Logatec,
za oddajo "99 minut za obešanje, 81 minut za grde, umazane, zle".

Nagrajenca z dne 12. 12. 1999:
Grafični studio Abakos, Cerknica: Klemen Avsec, Črnuče
- Časopis 99, Logatec: Jože Dovžan, Kranj

Iskrene čestitke!

Prevzem nagrad direktno pri pokroviteljih z osebnim dokumentom brez našega pisnega obvestila. Dodatne informacije po tel. 061 790 360.

Spremljate nas lahko: Kanal 2 TV Vrhnika, Notranjski radio 107.1 & 91.1 MHz.

Pokličite 061-741-632 ob nedeljah med 20. in 23. uro, ter preizkusite svoj pogumna vislicah.

Zanko okoli vratu vam zategujemo - Šerif - Črni gad - Blisk - Jutranja Zarja

NTR
NOTRANJSKI RADIO LOGATEC D.O.O
91.0 - 107.0 MHz
Logatec • Tržaška 148 • tel.:061/741 632 • fax:061/741 612

Gorenjska televizija in Gorenjski glas

Razred tedna

Oddaja gorenjske televizije ODPRTI EKRAN in gorenjski glas začenjata z novo akcijo. Vsak petek bomo v časopisu in v oddaji predstavili gorenjski šolski razred tedna. Zato nam vse, kar je povezano z vašim razredom pošljite v kuverti in nam dokažite, da ste prav vi najboljši razred.

Mi bomo prišli na vašo šolo, vas fotografirali in posneli, z vami poklepetali in tako boste postali zvezde naslednje številke časopisa in petkove televizijske oddaje. Vse, kar je potrebno storiti, je to, da se nam predstavite.

Vse skupaj pa pošljete na naslov:

GORENJSKA TELEVIZIJA, ODPRTI EKRAN; P.P. 181, 4001 KRANJ.

ČISTA 10-KA RADIA GORENC

... ob sobotah od 14.30 ... na frekvenci 88,9 MHZ... Radio Gorenc, Balos 4, 4290 Tržič....

Bomo čisto kratki, čisto jasni in jedrnati.

1. januarja 2000 lahko brez dvoma spet računate na nas. Ob skoku v novo leto pa vsem poslušalcem Čiste 10-ke želimo vse najboljše in najlepše, zdravja, zadovoljstva, osebne sreče in poslovnih uspehov: Hvala vsem, ki ste s čisto 10-ko kakorkoli bili in še boste povezani. Srečno!

P.S.: Nagradi zvestobe prejmeta P. Radič in V. Valjavec iz Tržiča.

Čista 10-ka Radia Gorenc

1. Aleksander Jež - Ti si v mojem srcu skrita želja (3)
2. New Swing Quartet - Božje dete (2)
3. Andrej Šifrer - Nocoj te bom ljubil (3)
4. Werner - Tu je moj dom (3)
5. Veter - Najin dan (2)
6. Agropop - Millenium (novost)
7. Marta Zore - Pesem je vse, kar imam (novost)
8. Babilon - Najlepša noč (novost)
9. Matjaž Jelen - 100-krat lažje (novost)
10. Nataša Zibelnik - Srečno vsem (novost)

Kupon Čista 10-ka Radia Gorenc

Glasujem za: _____ Moj predlog: _____

Moj naslov: _____

VAŠA PESEM

RADIO OGNJIŠČE

Oddaja je vsak ponedeljek ob 18.15 uri na frekvencah Radia Ognjišče. Za Vašo pesem boste lahko glasovali v oddajio po tel.: 061/152-10-35 ali 130-16-35 in tako, da izpolnite kupon in ga pošljite na naslov:
Radio Ognjišče
Štula 23, p.p. 4863, 1210 Ljubljana - Šentvid

PREDLOGI TEGA TEDNA 03.01.2000

Popevke:

1. Ljubim te - Natalija Kolšek
2. Prišla je kot pomlad - Tomaž Domicelj
3. Lepo je biti s tabo - Obvezna smer

Zmagovalni pesmi prejšnega tedna:

1. Ljubi me, ljubi - Čuki
2. Čreda v galopu - Robert Goter

Nz - viže

1. Na zdravje sosed - ans. Eks
2. V naši vasi zvonovi zvonijo - Primorski fantje
3. Kaj je novega - ans. Braneta Klavžarja

VAŠA PESEM ♦ GLASUJEM ZA

Popevko:

Narodnozabavno vižo:

Ime in priimek:
Naslov:
Pošta:

TUDI DRUGJE JE LEPO

Vsak dan v letu 99 bilo je tako.
Ker smo celo leto potovali, ob glasbi klepetali,
bomo ob koncu leta še zadnje potovanje dodali...
30. 12. 1999...

Svoje popotovanje po Velikonočnih otokih nam bo predstavil Peter Kovač iz Ljubljane.

Obrnili bomo velik list z letnico 2000.

Ob tem Vam želimo:

ZDRAVJE, VESELJE, LJUBEZEN, SREČO IN ZANIMIVE POTI, NAJ VAM TKEJO PRIJETNE TRENUTKE VSAK DAN V LETU 2000.

Vsak četrtek od 17. do 18. ure *spoznavanje zanimivih sanjskih potovanj na frekvenci 88,9 MHz...*
"Tudi v letu 2000".

Janja Budič, Ervin Povalej

radio Gorenc

PROGRAM:
VSAK DAN OD 19.00 DO 23.00
OB NEDELJAH OD 9.00 DO 23.00
NA GORENJSKI TELEVIZIJI VAM LAHKO PRIPRAVIJO VSE ! ZATO NAROČITE !
Videospot, videostran, tv telop, reklamo, predstavitveno oddajo, tv reportažo, glasbeni spot, snemanje praznovanj....
UGODNE CENE OBJAVE !

GORENJSKA TELEVIZIJA
TELE-TV
Kranj
GORENJSKA TELEVIZIJSKA PREDSTAVITEV JE NAJBOLJŠA ODLOČITEV
GORENJSKA TELEVIZIJA
Nikole Tesla 2, p.p.181
4001 Kranj
E-pošta: tele-tv-kr@ siol.net
Internet: http://www.tele-tv.si
Telefon: 064/331-155
Telefax: 064/327-313
Kontaktni tel.-TV STUDIO: 064/331-156
UREDNIŠTVO: 064/331-159
FAX-POROČILA DESK 064/331-231

HALO - HALO GORENJSKI GLAS tel.: 064/223-111

Naročilo za objavo sprejemamo po telefonu 064/223-111, faksu 064/222-917 ali osebno na Zoisovi 1 v Kranju oz. po pošti - **do ponedeljka do 12.30 in četrtka do 12.30 ure!** Cena oglasov in ponudb v rubriki: **Izredno ugodna.**

STROKOVNA ŠOLA ZA IZOBRAŽEVANJE IN USPOSABLJANJE V CESTNEM PROMETU
http://www.bb-kranj.si

VOZNIŠKI IZPIT

TEČAJI CPP - OD MOPEDA DO AVTOBUSA:

B&B KRANJ, tel. 22-55-22, **3. januarja, ob 9.00 in ob 18.00**
B&B RADOVLJICA, tel. 714-960, **17. januarja, ob 18.00**
B&B JESENICE, tel. 86-33-00, **10. januarja, ob 18.00**
B&B AMD ŠK. LOKA, tel. 657-000, **3. januarja ob 9.00 in ob 17.00**

ROZMAN BUS
Rozman, tel: 064/715-249
Šenčur: 411-887

SREČNO 2000!
Madžarske toplice - SILVESTROVANJE - 28. 12. - 2. 1. 2000

HOKO - kombi prevozi
Tel.: 563-876, 557-757

Lenti vsak četrtek in soboto, **Celovec** ponedeljek in petek, **Trbiž, Trst, Palmanovo** in **Videm - Udine** torek in sreda. Izleti po dogovoru. **GSM: 041/734-140**

POKRITI OLIMPIJSKI BAZEN KRANJ

Rekreacijsko kopanje od ponedeljka do petka od 8. do 16. ure in od 20. do 22. ure; sobota, nedelja in prazniki od 8. do 22. ure. Cena: odrasli pon. - petek 600 SIT, sobota - nedelja 800 SIT; otroci, dijaki, študentje, upokojenci 400 SIT, temperatura vode: olimpijski bazen 27 stopinj C, otroški bazen 30 stopinj C. **Tel.: 22-40-40**

BORZA ZNANJA

Podrobnejše informacije o učnih ponudbah so vam na voljo:

- na telefonski številki (061) 12 66 197
- osebno v Delavski knjižnici na Tivolski c. 30 v Ljubljani

- na spletni strani: www.borzaznanja.mss.edus.si
- vsak delavnik od 8. do 15. ure, ob sredah do 17. ure

Borza znanja Ljubljana, je informacijsko središče, kjer se zbirajo ponudbe in povpraševanja po znanju in informacijah.

Vsem bralkam in bralcem GORENJSKEGA GLASA želi vesele božične praznike ter SREČNO NOVO LETU 2000

Obiščete nas lahko v Delavski knjižnici na Tivolski c. 30 v Ljubljani, in sicer vsak delavnik med 8. in 15. uro, ob sredah pa do 17. ure. Telefonska številka ljubljanske borze znanja je 061 12 66 197.

VSA GORENJSKA DRSALIŠČA OBRATUJEJO, PESTRA PONUDBA REKREACIJSKEGA DRSANJA

KRANJ: vsako soboto od 15.30 do 17., vsako nedeljo od 15.30 do 17. ure. **Cena:** otroci do 7 let - 300 SIT, otroci nad 7 let in odrasli 600 SIT, spremljevalci 300 SIT.
JESENICE - PODMEŽAKLA: vsako soboto od 14. do 15. ure; **NOVO:** od 20.30 do 22. ure, vsako nedeljo od 14. do 15. ure. **Cena:** pop. drsanje: otroci, dijaki 200 SIT, odrasli 400 SIT, večerno drsanje 400 SIT.
BLED: vsako soboto od 16.30 do 18. ure, vsako nedeljo od 10. do 11.30 prednostno za manjše otroke v spremstvu staršev ter od 16.30 do 18. ure. **Cena:** odrasli 600 SIT, dijaki - študentje 500 SIT, otroci do 14 let 400 SIT, šolske skupine - osnovne šole 350 SIT, srednje šole 450 SIT, izposoja drsalk 500 SIT.
Za rekreacijsko drsanje v sezoni 1999/2000 so v prodaji **sezonske karte!**

GORENJKE IN GORENJCI, PRIŽGIMO LUČ!

Pridružimo se klicu Ježkove pesmi Ljudje prižgimo luč! Na božični večer, na Silvestrovo in na Svete tri kralje, vsakič ob osmih zvečer za nekaj minut na oknih naših domov po vsej Sloveniji prižgimo svečke in s tem zaželimo srečo in vse dobro našim otrokom, naši domovini in vsem osamljenim in pozabljenim.

PRAZNIČNO DRSANJE NA JESENICAH

Program rekreacijskega drsanja: 29. 12. od 11. do 12.30, 30.12. od 11. do 12.30, 31. 12. od 11. do 12.30, 1.1. od 16. do 18., 2. 1. od 14. do 15.30. Vsem obiskovalcem in uporabnikom športne dvorane Podmežakla SREČNO 2000!

POČITNIŠKO DRSANJE NA GORENJSKEM SEJMU

27. do 31. december - počitniško drsanje od 10.30 do 12. ure in od 13. do 14.30 ure, cena vstopnice za počitniško drsanje: 300,00 SIT, 1. december - drsališče zaprto, 2. december: rekreacija od 15.30 do 17. ure

ODLIČNA SMUKA NA ROGLI

Smučarski, olimpijski center Rogla, 1517 m n.v., Vam v teh dneh nudi idealne razmere za smučanje. Debelina snežne odeje je 120 cm. Na Rogli obratujejo vse naprave vsak dan od 9. - 16. ure.
Po smučanju na Rogli, Vas vabimo na kopanje v termalne bazene Term Zreč. Z dnevno smučarsko vozovnico tekočega dne, Vam nudimo 50 % popust na cene kopanja in 20 % popust na cene saune. Vljudno vabljeni. Informacije in rezervacije: tel. 063/757 600, 757 6154, 757 6156

PRAZNIČNI HALO - HALO

Vesele praznike Vam želijo

ZDRAVSTVENI DOM KRANJ	Dežurna služba 31. 12., 1.1., 2. 1.: non - stop
ZDRAVSTVENI DOM RADOVLJICA	Dežurna služba 31. 12., 1. 1., 2.1.: non - stop
ZDRAVSTVENI DOM JESENICE	Dežurna služba 31. 12., 1.1., 2. 1.: non - stop
ZDRAVSTVENI DOM ŠKOFJA LOKA	Dežurna služba 31. 12., 1. 1., 2. 1.: non - stop
ZDRAVSTVENI DOM TRŽIČ	Dežurna služba 31. 12., 1.1., 2. 1.: non - stop
ZDRAVSTVENI DOM BOHINJ	Dežurna služba 31. 12., 1.1., 2. 1.: od 10. do 18. ure
ZDRAVSTVENI DOM KRANJSKA GORA	Dežurna služba 31. 12., 1. 1., 2. 1.: med 20. in 7. uro; Poškodbe na žičnici 31. 12., 1. 1., 2. 1.: od 9. do 17. ure
POLICIJSKE POSTAJE	KRANJ Dežurna služba (med prazniki): non - stop RADOVLJICA Dežurna služba (med prazniki): non - stop JESENICE Dežurna služba (med prazniki): non - stop Dežurna služba (med prazniki): non - stop TRŽIČ Dežurna služba (med prazniki): non - stop KRANJSKA GORA Dežurna služba (med prazniki): non - stop
Poslovalnice SKB BANKE D.D.	**Praznični delovni čas:** 30. 12. od 8.30 do 12., 31. 12., 1.1., 2. 1. zaprto, 3. 1. običajni delovni čas
Poslovalnice KREKOVE BANKE	**Praznični delovni čas:** 30. 12. od 9. do 12., 31.12., 1.1., 2.1. zaprto, 3. 1. običajni delovni čas
Poslovalnice NOVE LJUBLJANSKE BANKE D.D.	**Praznični delovni čas:** 30. 12., od 8. do 12., 31. 12., 1.1., 2.1. zaprto, 3. 1. običajni delovni čas
Poslovalnice GORENJSKE BANKE D.D.	**Praznični delovni čas:** 30.12., običajni delovni čas, 31. 12., 1.1., 2.1. zaprto, 3.1. običajni delovni čas
Poslovalnica LON	**Praznični delovni čas:** 30. 12. dopoldan, 31. 12., 1.1., 2.1. zaprto, 3.1. običajni delovni čas
Poslovalnice SHP-ja	**Praznični delovni čas:** 30. 12. od 8. do 12., 31. 12., 1.1., 2.1. zaprto, 3.1. običajni delovni čas
Poslovalnice A BANKE	**Praznični delovni čas:** 30. 12. od 8. do 12., 31. 12., 1.1., 2.1. zaprto, 3.1. običajni delovni čas
Poslovalnice VOLKS BANKE	**Praznični delovni čas:** 30. 12. od 7.30 do 12., 31. 12., 1.1., 2.1. zaprto, 3.1. običajni delovni čas
GASILSKA DRUŠTVA	**GASILSKO REŠEVALNA SLUŽBA KRANJ** Dežurna služba (med prazniki): non-stop **GASILCI - RADOVLJICA** Dežurni **GASILSKO DRUŠTVO ŠKOFJA LOKA** Dežurna služba na klicni št. 112 v pripravljenosti. **GASILSKO DRUŠTVO TRŽIČ** Dežurni

GLASOV KAŽIPOT →

GORENJSKA ON LINE: www.media-art.si

Prireditve →

Pogovor z dr. Jožetom Hlebšem

Tržič - Danes, v torek, bo v Knjižnici Toneta Pretnarja v Tržiču z začetkom ob 19. uri srečanje z dr. Jožetom Hlebšem. Pogovor o filozofiji kot znanosti bo stekel ob 19. uri. Dr. Hlebš bo poseben poudarek namenil delu in osebnosti dr. Antona Trstenjaka, čigar učenec in prijatelj je bil, saj bo predstavil Trstenjakovo knjigo Filozofski spisi II.

Sprejem pri graščaku

Bled - Na Blejskem gradu bo sprejem pri graščaku z gledališko predstavo Princesa na zrnu graha jutri, v sredo, 29. decembra, ob v četrtek, 30. decembra, obakrat ob 11. uri.

Otroci v Festivalno dvorano!

Bled - V Festivalni dvorani na Bledu bo jutri, v sredo, ob 16. uri Snežakova zabava za otroke in nastop Internacionalne baletne šole. V četrtek, 30. decembra, se bo Snežakova zabava s pozdravom Dedka Mraza v Festivalni dvorani začela ob 16. uri.

Ure pravljic

Škofja Loka - Ura pravljic v Knjižnici Trata bo danes, v torek, ob 16. uri. Tokrat bodo otroci lahko prisluhnili Novoletni pravljici.

Žiri - V Knjižnici Žiri bo ura pravljic jutri, v sredo, 29. decembra, ob 18. uri. Tudi žirovski otroci bodo lahko prisluhnili Novoletni pravljici.

Koledovanje na Hrušici

Jesenice - Danes, v torek, bo na Hrušici prireditev Koledovanje, ki se bo začela ob 17. uri v KŠD Hrušica.

Srečanje škofjeloških upokojencev

Škofja Loka - Društvo upokojencev Škofja Loka vabi na novoletno srečanje, ki bo v klubu društva v soboto, 8. januarja, z začetkom ob 17. uri. Ob zvokih domačih viž ansambla Kar t'k boste lahko tudi zaplesali. Poskrbljeno bo tudi za prigrizek in pijačo. Prijave v društvu sprejemajo vsak dan od 8. do 12. ure do zasedbe miz.

Tekmovanje slovenske vojske

V okviru vsakoletnih prireditev Po poteh partizanske Jelovice bo v soboto, 8. januarja 2000, na Rudnem polju na Pokljuki 29. Mednarodno tekmovanje Slovenske vojske v patruljnem teku. V okviru tega bo tudi smučarski tek veteranov in sicer: a) veterani NOB 1941 - 1945 (borci, pregnanci); b) veterani vojne za Slovenijo 1990 - 1991; c) veterani - tekači državnih reprezentanc in društev ter prijatelji teka na smučeh. Prijave sprejema g. Janez Kunstelj, Vadbeni center Slovenske vojske, Pokljuka, 4247 Zgornje Gorje, tel.: 064/725-098 do vključno 5. januarja 2000.

Snežakova zabava s plesom

Bled - V Festivalni dvorani na Bledu bo danes, v torek, 28. decembra, ob 16. uri Snežakova zabava za otroke in nastop Blejskega plesnega studia.

Z baklami okrog jezera Črnava

Preddvor - Turistično društvo Preddvor pripravlja v sodelovanju s hotelom Bor pohod z baklami okrog jezera Črnava. Prireditev bo na silvestrovo, 31. decembra. Zbor bo pred turistično poslovalnico ob 22. uri. Vsabljeni vsi krajani!

Gibljive jaslice

Bohinjska Bela - Pri Janezu Zupanu, Bohinjska Bela 144, si lahko od 25. decembra 1999 do 2. februarja 2000 popoldne in zvečer lahko ogledate žive jaslice.

Počitniške delavnice

Tržič - V Knjižnici Toneta Pretnarja bodo do četrtka, 30. decembra, od 10. do 12. ure potekale prednovoletne delavnice.

Mega žur v Šenčurju

Šenčur - Društvo prijateljev mladine Šenčur organizira danes, v torek, novoletno zabavo za predšolske in šolske otroke občine Šenčur. Otroke bosta zabavala pevka Tjaša Grah in čarovnik Toni. Ob glasbi boste lahko zaplesali, poskrbeli pa bodo tudi za presenečenje. Ob 16. uri bodo pred Domom krajanov Karaoke, za katere se lahko prijavite v vrtcu pri vzgojiteljici Dragici Markun ali ob začetku. Mega žur bo danes, v torek, 28. decembra, z začetkom ob 17. uri v domu krajanov v Šenčurju, karaoke pa od 16. do 17. ure pred Domom krajanov.

Božično-novoletni sejem

Bled - V Festivalni dvorani na Bledu od četrtka do četrtka, od 23. do 30. decembra, poteka Božično-novoletni sejem.

Dedek Mraz v Zasipu

Zapis - V Kulturnem domu v Zasipu bo srečanje otrok Zasipa z dedkom Mrazom v nedeljo, 26. decembra, ob 18. uri.

5. Silvestrski tek po Kranju

Kranj - Turistično društvo Kranj bo 31. decembra 1999 organiziralo 5. Silvestrski tek po ulicah Kranja. Začel se bo ob 22. uri pred Mestno hišo na Glavnem trgu in bo nato potekal po Prešernovi, Reginčevi, Tomšičevi ulici mimo Roženvenske cerkve proti Cankarjevi ulici in nazaj na Glavni trg. Cilj teka bo prav tako pred Mestno hišo. Tekmovalci bodo tekli 6 krogov (približno 5 km). Prijave sprejemajo na Turističnem društvu Kranj, Koroška c. 29, tel.: 36-30-30. Za udeležbo na teku se lahko prijavijo moški in ženske, stari nad osemnajst let. Startnine ni, prvi trije iz vsake kategorije bodo dobili pokale.

Silvestrovanja →

Veseli december v Škofji Loki

Škofja Loka - Turistično društvo Škofja Loka pripravlja konec decembra veliko prireditev. **Danes, v torek, 28. decembra,** bo ob 17. uri v Kristalni dvorani nastop klovnese Eve Škofič - Maurer, **jutri, v sredo, 29. decembra,** bo ob 18. uri na Loškem odru igra Snegulčica (vstop je prost), ob 20. uri pa bo v Kristalni dvorani koncert glasbene skupine Katice. **V četrtek, 30. decembra**, bo v Kristalni dvorani glasbeni nastop grajskega norčka Ferdinanda, na Mestnem trgu bodo ob 17.30 uri nagradne igre Zanke, ob 20. uri pa bo v Kristalni dvorani koncert glasbene skupine Ira roma. **Iz petka na soboto, na novoletno noč, bo organizirano silvestrovanje v starem mestnem jedru.**

Na Bledu

Bled - Na Bledu bo silvestrovanje potekalo na Blejski promenadi, naslov prireditve bo Nazdravimo novemu tisočletju. Gostinci bodo dobrote ponujali od 22. ure dalje, ob 0.15 uri je predviden OGNJEMET.

Na Jesenicah

Jesenice - Pod šotorom na Čufarjevem trgu bo **danes, v torek, 28. decembra,** ob 17. uri dan obrti in podjetništva z nastopom Gledališča Toneta Čufarja, folklorne skupine Julijana in pevskega zbora, ob 19.30 uri bo v Kinu Železar novoletni koncert pihalnega orkestra Jesenice Kranjska Gora, **jutri, v sredo, 29. decembra,** bo ob 17. uri pod šotorom na Čufarjevem trgu Dan mladih, igral bo ansambel Bonton. **V četrtek, 30. decembra,** se bo ob 17. uri pred OŠ Toneta Čufarja začel sprevod Dedka Mraza skozi Jesenice, nato bo prireditev z nastopom animatorjev Lutkovnega gledališča Jesenice pod šotorom na Čufarjevem trgu. **V petek, 31. decembra,** se bo **SILVESTROVANJE pod šotorom na Čufarjevem trgu** začelo ob 21. uri. Igral bo ansambel Supernova in Narodni trio. **Ob 0.00 bo občanom voščil župan občine Jesenice, ob 0.05 bo na programu ognjemet.**

V Cerkljah

Cerklje - Občina Cerklje prireja novoletno praznovanje na prostem, ki bo potekalo na Trgu Davorina Jenka od 21. ure dalje. Igral bo ansambel Duo 99 in Band The end. Poskrbljeno bo za hrano, pijačo in slavnostni veliki ognjemet.

V Kamniku

Kamnik - V sredo, 29. decembra, bo ob 17. uri na Glavnem trgu lutkovna predstava Radovedni slonček, v četrtek, 30. decembra, bo ob 17. uri prav tako na Glavnem trgu lutkovna predstava Dogodiščine strahca Bu, v petek, 31. decembra, bo ob 16. uri na Glavnem trgu lutkovna predstava Medved išče pestunjo - zapojmo z dedkom Mrazom, po 22. uri pa bo na Glavnem trgu SILVESTROVANJE 2000 z ansamblom Nagelj in OGNJEMETOM!

Izleti →

Zimski pohod na Kum

Kranj - Društvo upokojencev Kranj organizira planinski izlet, ki bo 2. januarja 2000 z odhodom rednega vlaka ob 6.07 uri iz Kranja do Trbovelj, zbor bo ob 5.45 uri na železniški postaji. Skupne hoje je za 5 ur. Dom na Kumu je oskrbovan, vendar je običajno prepoln za vse obiskovalce.

Zimski pohod na Blegoš

Gorenja vas - Planinsko društvo Gorenja vas organizira že tradicionalni pohod na Blegoš. Pohod bo organiziran v vsakem vremenu. Na pohod naj se odpravijo le kondicijsko dobro pripravljeni posamezniki z ustrezno zimsko opreno. Zbirno mesto je 2. januarja ob 7.30 uri pri podjetju Marmor Hotavlje. Pot bo potekala preko Čabrač - Jezgurcove senožeti - vrh Blegoša - Jelenci - Volaka - Hotavlje. Zavetišče Jelencih bo dobro oskrbovano. Vsak udeleženec bo prejel pohodno knjižnico in poseben žig.

Obvestila →

PD Gorenja vas obvešča

Gorenja vas - Planinsko društvo Gorenja vas obvešča vse ljubitelje lepe zimske narave na pobočjih Blegoša, da je Planinsko zavetišče Jelenci odprto vsako soboto od 11. ure do nedelje do 16. ure. Isto velja na dan pred praznikom in na sam praznik. V koči lahko prespi do 25 obiskovalcev. Informacije lahko dobite po tel.: 064/682-688 ali 064/681-240. V zavetišču se nahaja tudi žig koče na Blegošu.
Članarina za 2000

Nadaljevanje na 23. strani

Glavni trg 6
4000 Kranj, Slovenija
Telefon blagajne (064) 222-681
Telefon uprave (064) 380-490
Faks (064) 380-49-33
e-mail: presern-gled@s5.net

Prešernovo gledališče Kranj

Blagajna gledališča obratuje: od ponedeljka do petka od 10. do 12. ure, ob sobotah od 9. do 10.30 ure, ter eno uro pred predstavo, telefonska številka blagajne: 222 681

W. Shakespeare, A. Rozman - Roza:
SEN KRESNE NOČI
(gostuje SMG Ljubljana)
ponedeljek, 27. 12. 1999, ob 19.00 uri, za abonma ZELENI, IZVEN in konto
torek, 28. 12. 1999, ob 19.00 uri, za abonma RUMENI, IZVEN in konto

J. B. Moliere:
SKOPUH, komedija
sreda, 29. 12. 1999, ob 19.30
za IZVEN in konto - RAZPRODANO
petek, 31. 12. 1999, ob 19.00 uri, za IZVEN (SILVESTRSKA PREDSTAVA)

S. Makarovič:
TETA MAGDA, komedija
četrtek, 30. 12. 1999, ob 19.30 za IZVEN in konto

lesnina TRGOVINA KRANJ d.o.o.

NOVO V LESNINI - EKSOTIČNI PARKET AFRIŠKI TEAK

VRATNA KRILA LIKO VRHNIKA, KUHINJSKI PULTI MAX, STEKLENI ZIDAKI, SANITARNA KERAMIKA...

Poleg mizarskih materialov tudi hoby usluge!

Delovni čas od 7.30 do 19. ure, sobota od 8. do 13. ure

Mirka Vadnova 9, 4000 KRANJ

tel.:064/241-076, 241-449, fax:064/241-512

MALI OGLASI

☎ 223-444

APARATI STROJI

Prodam rabljen barvni televizor SABA in satelitsko anteno. ☎ 738-360 25697

Prodam 500 in 350 kg dvigalo, več elektromotorjev in OKNO 80x80 cm, ugodno. ☎ 635-703 25703

Prodam MLIN šrotar, komplet z motorjem. ☎ 801-915 25715

Prodam kompletno VARILNO NAPRAVO z jeklenkami in SEKULAR. ☎ 311-120 25719

PRALNI STROJ Gorenje, brezhiben, prodam. ☎ 041/878-494 25745

TRAKTORSKE SANI za vleko lesa, prodam. ☎ 545-206 25749

GARAŽE

KRANJ Šorlijevo naselje PRODAMO GARAŽO. DOM NEPREMIČNINE, 22-33-00, 369-333, 041/333-222 25017

GR. MATERIAL

PROTIVLOMNE kovinske MREŽE za okna, STOPNICE, pohodne REŠETKE in ograje. GELD,d.o.o., Jesenice, ☎ 806-026 24291

IZOBRAŽEVANJE

Inštruiram matematiko in strokovne predmete za strojne šole. ☎ 715-033 25705

OSNOVNOŠOLCEM NUDIM POMOČ pri učenju za vse predmete. ☎ 332-390 25746

KUPIM

ODKUPUJEMO SMREKOVO IN BOROVO HLODOVINO. Žaga VEREA,d.o.o., ☎ 451-209, 041/665-360 25082

ODKUPUJEMO SMREKOVO, BOROVO IN BUKOVO HLODOVINO. PLAČILO MOŽNO TAKOJ. ☎ 641-412, 041/624-962 25419

LOKALI

POSLOVNE PROSTORE ODDAMO KRANJ Glavni trg trgovski lokal 24 m2, 1000SIT/mes, letno predplačilo, KRANJ Planina III oddamo opremljen trgovski lokal 25 m2, 60.000 SIT/mes, POSLOVNE PROSTORE PRODAMO: KRANJ Planina III manjši opremljen trgovski lokal 25 m2, vsi priklj. 9 mio SIT, KRANJ Center poslovno stan. hiša, 540 m2 uporabne površine + parkirišča, ugodno prodamo. DOM NEPREMIČNINE, 22-33-00, 369-333, 041/333-222 24477

Kranj - v poslovnem objektu oddamo štiri opremljene pisarniške prostore v pritličju, skupne površine cca 101 m2, prevzem možen takoj, najemnina po dogovoru. AGENT Kranj (064) 365-360 ali (064) 365-361

Kranj, center - v prvem nadstropju oddamo tri prenovljene poslovne prostore, v skupni izmeri cca 70 m2, lastni sanitariji, vsi priključki, primerno za pisarne, trgovino ali galerijo, prevzem možen takoj, najemnina po dogovoru. AGENT Kranj (064) 365-360 ali (064) 365-361

Oddamo: KRANJ skladiščni prostor 300 m2, cena = 600,00 SIT/m2, K3 KERN d.o.o., Kranj, tel. 064 221 353, 222 566, fax 221 785

Oddamo: KRANJ (center)- poslovni prostor (trgovina) 63 m2 v 1.nad. in pisarne 70 m2 v 2.nad., K3 KERN d.o.o., Kranj, tel. 064 221 353, 222 566, fax 221 785

KRANJ Center prodamo opremljen gostinski lokal, 70 m2, 16,5 mio SIT. KRANJ Center oddamo opremljen gostinski lokal, 60 m2, 150.000 SIT/mes, pogoj -odkup drobnega inventarja in predplačilo. DOM NEPREMIČINE, 22-33-00, 369-333-041/333-222 24659

JESENICE posebna ponudba!!! Na odlični lokaciji prodamo poslovne prostore v izgradnji izmere 40 do 320 m2, zanimiva ter ugodna ponudba! PIA NEPREMIČNINE, 212-719, 212-876 24707

Oddam LOKAL za trgovsko dejavnost, 34 m2, center Lesc, nasproti želez. postaje. ☎ 718-889 in 714-183 25550

OBVESTILA

IZJAVLJAM, DA NISEM PLAČNICA DOLGOV ZA MOŽEM P.F. P.M. 24760

OBLAČILA

Ugodno prodam novo žensko JAKNO (xxl). ☎ 311-106 25659

OSTALO

NOVO 30-delno POSODO Solingen prodam 20 % ceneje. ☎ 431-673 25239

URŠKA

več kot plesna šola

V Kranju, Škofji Loki Radovljici in na Jesenicah

Vpisuje začetnike in dobre plesalce

☎ 064/415-000

ZBIRAM IN MENJAM TELEFONSKE KARTICE. Slovenske odkupim. ☎ 041/506-231 25751

PRIDELKI

KORENJE rdeče in rumeno prodam. ☎ 061/842-059 25699

Prodam kvalitetno DOMAČE ŽGANJE. ☎ 041/784-126 25732

BRINJE za žganjekuho in domač BRINJEVEC PRODAM. ☎ 040/206-727 25735

POSESTI

KMETIJSKA ZEMLJIŠČA, lahko večje kvadrature, odkupimo za gotovino. ☎ 064/368-000, 041/640-949 6226

Prodamo: v SENIČNEM pri Golniku na parceli 1.200 m2 začeto gradnjo (temelji) za 13,5 mio sit, K3 KERN d.o.o., Kranj, tel. 064 221 353, 222 566, fax 221 785

Prodamo: STRAŽIŠČE - 17 let staro hišo, moderne gradnje, na parceli 850 m2, za ceno 55,0 mio SIT, K3 KERN d.o.o., Kranj, tel. 064 221 353, 222 566, fax 221 785

Prodamo: KRANJ (Čirče) - hišo dvojček 13 x 6 m na parceli 540 m2 za 32,0 mio SIT, K3 KERN d.o.o., Kranj, tel. 064 221 353, 222 566, fax 221 785

Prodamo: v bližini KRANJA podkleteno visokopritlično hišo z izdelano mansardo na parceli 570 m2, možna menjava za več stanovanj, cena = 39,0 mio sit, K3 KERN d.o.o., Kranj, tel. 064 221 353, 222 566, fax 221 785

monika šport KRANJ

13. septembra so se ponovno odprla vrata ŠPORTNO-REKREACIJSKEGA in BEAUTY centra Monika šport v objektu POKRITEGA OLIMPIJSKEGA BAZENA.

Delovni čas:
od pon. do pet.:
od 8. do 22.30 ure
sob., ned., prazniki:
od 15. do 22. ure

Na BRDU PRI KRANJU so 13. septembra začeli obratovati z jesenskim delovnim časom, to je:
od pon. do pet.:
od 9. do 13. in od 16. do 22.30 ure
sob., ned., prazniki:
od 16. do 21. ure

VABLJENI!

radio center

UKV - STEREO 97,2 99,5 90,9 Mhz, AM 594 kHz

Tel.: 065 173 808

Prodamo: v bližini NAKLA - atraktivna, moderno grajena hiša 13 x 9 m s prizidkom garaže, stara 9 let, zraven je dotrajana hiša za nadomestno gradnjo, na sončni parceli 2.100 m2, cena = 54,0 mio SIT, K3 KERN d.o.o., Kranj, tel. 064 221 353, 222 566, fax 221 785

Prodamo: BISTRICA PRI PODBREZJU - stavbno zemljišče 1.575 m2 po 4.900,00 SIT/m2, CERKLJANSKA DOBRAVA - 2.500 m2, možno deliti na več parcel; v okolici TRŽIČA - zazidljivo parcelo 2.400 m2, K3 KERN d.o.o., Kranj, tel. 064 221 353, 222 566, fax 221 785

Prodamo: v PODLJUBELJU počitniško hišico z gradbenim dovoljenjem, zgrajeno do III.gr.faze, tri etaže po 60 m2 na parceli 535 m2, K3 KERN d.o.o., Kranj, tel. 064 221 353, 222 566, fax 221 785

Prodamo: v PODLJUBELJU počitniško hišico staro 28 let, vel. 7 x 7 m na parceli 750 m2, cena = 12,5 mio SIT, K3 KERN d.o.o., Kranj, tel. 064 221 353, 222 566, fax 221 785

JESENICE - Prodamo 1/2 st. hiše 130 m2 upor.p., parcela 300 m2, garaža, CK, renovirana mansarda. Cena: 13.000.000 SIT. ASGARD Tel.: 064 863 - 312; 041 673 - 048

PLANINA POD GOLICO (Jesenice) - Prodamo vikend ali manjšo stanov. hišo (tloris 9 x 7 m), parcela 686 m2, garaža. Cena: 15.000.000 SIT. ASGARD Tel.: 064 863 - 312; 041 673 - 048

SMOKUČ - Rodine - Prodamo dvostanov. hišo, 500 m2 upor.p., parcela 929 m2, CK, možnost tudi za poslovno dejavnost. Cena: po dogovoru. ASGARD Tel.: 064 863 312 ; 041 673 - 048

JESENICE - center - Prodamo dvostanovanjsko hišo 345 m2, parcela cca 6000 m2, telefon, CK, ima dve garaži, možnost poslovnih prostorov. ASGARD Tel. 064 863 - 312; 041 673 - 048

DOSLOVČE - Prodamo dvostanovanjsko hišo, 250 m2 uporabne površine, parcela 1000 m2, dve garaži, novo. Cena: 25.000.000 SIT. ASGARD Tel. 064 863 - 312; 041 673 - 048

KRANJ okolica Besnica prodamo enonadstropno hišo (9,80x10,20 m) na parceli cca 1000 m2, hiša je potrebna obnove in ima nedokončano zgornjo etažo, 25,5 mio SIT, KRANJ Drulovka v prijetni soseski prodamo novejšo, vrstno, visokopritlično hišo na manjši parceli(6,5x12,5 m), KRANJ Primskovo v mirni soseski prodamo vzdrževano, vrstno, enonadstropno hišo (8x10 m) z izdelano mansardo, podkletena, CK olje, 28 mio SIT. KRANJ Primskovo ugodno prodamo dvostanovanjsko hišo dovjček na lastni parceli 500 m2, podkletena garaža, CK olje (24let), 25 mio SIT. DOM NEPREMIČNINE, 22-33-00, 369-333, 041/333-222 24473

KRANJ Center prodamo poslovno stan. hišo, 540 m2 uporabne površine z lastnim parkiriščem in garažo, 65 mio SIT, RADOVLJICA v urbanem mirnem naselju prodamo novejšo visokopritlično hišo na parceli 480 m2 (11x8m) 36 mio SIT, SENIČNO v mirnem, zelenem okolju prodamo novejšo pritlično stan. hišo na parceli 402 m2, uporabne porvršine 212 m2+100 m2 gospodarskih površin, 33 mio SIT, BLED center novejši GOSTINSKO TURISTIČNI OBJEKT 11 apartmajev z vsemi pomožnimi prostori in velikim parkiriščem prodamo. Cena po dogovoru. DOM NEPREMIČNINE, 22-33-00, 369-333, 041/333-222 24474

PIA nepremičnine
podružnica Šk. Loka, Kapucinski trg 13
tel.:064/656-030, 622-318
P.E. KRANJ, Zoisova 1, tel.:212-719
www.pia-nepremicnine.si/

HIŠE KUPIMO GORENJSKA enodružinsko hišo z malo vrta za znanega kupca, KRANJ kupimo vrstno hišo na manjši parceli, lahko tudi nadomestno gradnjo. DOM NEPREMIČNINE, 22-33-00, 369-333, 041/333-222 24475

PARCELE PRODAMO BLED okolica sončno zazidljivo parcelo ob zelenem pasu, 1005 m2, 9500 SIT/m2, VISOKO prodamo več zaz.parcel z gradbeno dokumentacijo,infor. v agenciji, GORIČE Zalog prodamo zaz. parcelo 455 m2, 8000 SIT/m2, HOTEMAŽE prodamo večjo zaz.parcelo ob zelenem pasu, 10.000 SIT/m2, ŠKOFJA LOKA okolica prodamo lepo zaz. parcelo z nadomestno gradnjo, 973 m2, 9 mio SIT. DOM NEPREMIČNINE, 22-33-00, 369-333, 041/333-222 24476

HIŠE KUPIMO KRANJ z okolico takoj kupimo manjšo, starejšo hišo z malo vrta za znanega kupca. GORENJSKA kupimo manjši viked v mirnem, zelenem okolju. DOM NEPREMIČNINE, 22-33-00, 369-333, 041/333-222 24661

PARCELE PRODAMO BRNIK v urbanem naselju ob cesti prodamo zazidljivo parcelo 1400 m2 z nadomestno gradnjo in gospodarskim poslopjem-skladiščem, 20 mio SIT, BRITOF prodamo starejšo hišo z vrtom in garažo v prizidku na parceli 1029 m2, 19,9 mio sit. DOM NEPREMIČNINE, 22-33-00, 369-333, 041/333-222 25016

PARCELE KUPIMO GORENJSKA zaz. parcele za gradnjo hiš ali vikendov. DOM NEPREMIČNINE, 22-33-00, 369-333, 041/333-222 25019

KRANJ Planina I ob cesti prodamo enonadstropno hišo dvojček, na parceli cca 200 m2, 30 let, 280 m2 uporabne površine, 28 mio SIT, KRANJ Planina I prodamo kletno etažo poslovne hiše na dobri lokaciji, cca 95 m2, 2,5 mio SIT, BRITOF ugodno prodamo prostorno, starejšo hišo z garažo v prizidku na parceli cca 1029 m2, CK olje, 20 mio SIT, BRNIK ob cesti prodamo večjo nadomestno gradnjo in novejše skladišče na parceli 1400 m2, 20 mio SIT. DOM NEPREMIČNINE, 22-33-00, 369-333,041/333-222 25411

KRANJ okolica najamemo hišo za podjetnik z družino, plačilo najemnine zagotovljeno. DOM NEPREMIČNINE, 22-33-00, 369-333, 041/333-222 25412

Več novih LUKSUZNIH APARTMAJEV ANKARAN 2000, velikosti 70 ali 110 m2, ob morju, parkirišče, vseljivo julij 2000, primerno za vikend in bivanje, prodamo. Kvadrati meter, d.o.o., ☎ 061/129-49-10 25730

BLED - na odlični lokaciji prodamo PARCELO, 800 m2, priključki v neposredni bližini, zanimiva ponudba! PIA NEPREMIČNINE ☎ 212-719, 212-876 25738

VISOKO PRI KRANJU- prodamo več komunalno opremljenih parcel. PIA nepremičnine, ☎ 656-030, 622-318 25750

PRIREDITVE

GLASBO ZA OHCETI in ZABAVE nudi trio BONSAJ. ☎ 421-498, 041/885-044 24156

GLASBO za vse priložnosti VAM NUDI trio. ☎ 312-327 25319

ZVOČNIKA 2x80 W prodam, skoraj nova za polovično ceno. ☎ 312-327 25320

Občina Cerklje prireja NOVOLETNO PRAZNOVANJE na prostem, ki bo potekalo na Trgu Davorina Jenka od 21. ure dalje. Igral bo ansambel DUO 99 in Band The end. Poskrbljeno bo za hrano, pijačo in slavnostni veliki ognjemet. NOVO LETO PRIČAKAJMO SKUPAJ! 25394

DUO KARINA! Prava glasba za vse priložnosti. ☎ 225-724, 041/527-518 25496

DUO NARODNO ZABAVNE GLASBE s pevko igra na ohcetih, obletnicah, zaključnih družbah, ugodno. ☎ 731-015 25517

RAZNO PRODAM

"NOVOLETNE LUČKE" zunanje in notranje, v različnih barvah, cena ugodna. ☎ 431-673 23830

STAN. OPREMA

"NOVE KUHINJE" po ugodni ceni. ☎ 431-673 23829

Prodam dobro ohranjeno stanovanjsko opremo, cena zelo ugodna. ☎ 041/799-411 25707

TEČAJ CPP

vsak ponedeljek ob 9. in 18. uri

AVTO ŠOLA ing. Humar

311-035
221-222

ŠPORT

Prodam nove ženske Carving SMUČI, vezi, čevlji 39, palice vse 35000 SIT. ☎ 330-530 25704

RABLJENA ali nova SMUČARSKA OPREMA, ugodno SNOWBOARD, DRSALKE. RUBIN Kokrica, ☎ 245-478 25723

Prodam nov SNOWBOARD Elan za prosti stil, dol. 150 cm, cena 27.000 SIT in rabljene SMUČI Elan MBX dol. 163 cm za 8000 SIT. ☎ 736-448 25727

STORITVE

TV SERVIS VSEH ZNAMK - tudi na domu. Montaža in servis TV in SAT ANTEN, PRODAJAMO TELEVIZORJE GORENJE PO NAJNIŽJIH CENAH - brezplačna dostava in priklop. ☎ 738-333 ali 041/628-616 2

OSMRTNICA

Ko te bomo klicali, se ne boš oglasil.
Ko te bomo potrebovali, nam ne boš svetoval.
Ko bomo šli, ne boš šel.

V tragičnih okoliščinah je mnogo prezgodaj umrl

PRIMOŽ STRNIŠA

odvetnik

Pogrešajo ga sošolke, sošolci in razredničarka s kranjske gimnazije

OSMRTNICA

Pomlad še prišla bo, a tebe na svet' ne bo.
Te bodo d'jali v črno zemljo.

Mnogo prezgodaj nas je zapustil

PRIMOŽ STRNIŠA

odvetnik

Skupaj smo začeli spoznavati življenje, skupno nam je bilo veselje nad prvim znanjem, skupaj smo prvič pogledali v svet. Čeprav si je vsak od nas ustvaril svoj dom, smo ostali povezani.

Za svojim sošolcem žalujejo osmošolke in osmošolci iz osnovne šole Predoslje
V Kranju, 28. decembra 1999

Nenadoma nas je zapustil naš sodelavec

PRIMOŽ STRNIŠA

odvetnik iz Tržiča

S svojim delom in osebnostjo nam bo ostal v trajnem spominu.

Kolektiv Adriatic, d.d., PE Kranj
Kranj, 24. decembra 1999

ZAHVALA

Ob smrti naše žene, mame, sestre, tete in babice

LJUDMILE DEŽMAN

p.d. Štefanove mame

se iskreno zahvaljujemo sorodnikom, sosedom in prijateljem za izrečeno sožalje, podarjeno cvetje in sveče. Iskrena hvala dr. Stojakoviču za zdravljenje. Hvala tudi župniku g. Gradišku in g. Jeriču za lepo opravljen pogrebni obred. Vsem še enkrat iskrena hvala.

VSI NJENI
Lahovče, Sp. Brnik, Hraše, Klanec

ZAHVALA

Ob boleči izgubi drage žene, mame in stare mame

MARIJE ZORMAN

p.d. Debelekove Mari

se iskreno zahvaljujemo sorodnikom, prijateljem, sosedom in znancem, ki so nam pomagali v težkih trenutkih, se poklonili njenemu spominu, ji darovali cvetje in sveče, izrekli pisno in ustno sožalje ter jo pospremili na njeno zadnjo pot. Posebej se zahvaljujemo zdravstvenemu osebju Kliničnega oddelka 500 bolnišnice Golnik, gospodu župniku za slovesni obred ter pevcem in trobentaču.

VSI NJENI
Šenčur, 23. decembra 1999

ZAHVALA

Tiho si odšla od nas,
solza, bolečina te zbudila ni
ostala je praznina,
ki tako zelo boli,
ko tebe med nami ni.

Ob izgubi naše drage žene, mame, stare mame, sestre in tašče

ANICE TROJAR

rojena Gartner, 17. 7. 1925

se iskreno zahvaljujemo sorodnikom, sosedom in prijateljem za izražena pisna in ustna sožalja, za podarjeno cvetje in sveče ter spremstvo na njeni zadnji poti. Zahvaljujemo se zdravstvenemu osebju za pomoč, gospodu župniku in pevcem za lepo opravljen pogrebni obred. Zahvaljujemo se pogrebcem, govornici in vsem, ki ste jo imeli radi.

V globoki žalosti: VSI NJENI

V SPOMIN

Leto mineva,
kar brez tebe dom sameva.
Ostala je le neizmerna bolečina
in spomin na tvojo dobroto in
veliko ljubezen.

27. decembra 1999 je minilo leto dni,
odkar nas je zapustil ljubljeni mož in striči

IRFAN MAHIĆ

z Zlatega polja

Hvala vsem, ki mu prižigate sveče, poklonite cvet ali pobožno misel. KAKO TE POGREŠAMO!

Žena Veronika, Milan, Lidija, Miha in Maja

ZAHVALA

Ljubil si delo, zemljo, polja in gozd...
odšel si onkraj zvezd, kjer je raj nebeški
in božji mir brez hrepenenja
kjer vrtnice cveto brez trnja,
kjer ni za radostjo trpljenja.

Ob mnogo prerani in boleči izgubi našega moža in atija

FRANCIJA SELAKA

roj. 22. 9. 1950

se iskreno zahvaljujemo sorodnikom, sodelavcem, prijateljem, dobrim sosedom in znancem za izrečena sožalja, podarjeno cvetje in sveče ter spremstvo na njegovi zadnji poti. Zahvaljujemo se zdravstvenemu osebju ZD Škofja Loka in UKC Ljubljana, ki so mu pomagali v njegovi kratki in hudi bolezni. Posebej se zahvaljujemo sodelavcem Gorenjske predilnice in SGP Tehnika, učencem 3.a razreda in profesorjem Srednje zdravstvene šole Ljubljana, pogrebni službi Loške komunale, gospodu župniku Simonu za opravljeni pogreb ter sestram Uršulinkam za molitve. Vsem, tudi tistim, ki jih tukaj nismo posebej imenovali, ki ste nam v teh težkih trenutkih stali ob strani in nam pomagali ter sočustvovali z nami in ga boste ohranili v lepem spominu - iskrena hvala.

Žena Jelka, sin Borut z Natašo in hčerka Barbara

OSMRTNICA

Sporočamo, da je v 100. letu tiho odšel naš dragi stric

gospod **JANEZ MRAK**

upokojeni frizerski mojster iz Radovljice

Pogreb dragega pokojnika bo jutri, v sredo, 29. decembra 1999, ob 15. uri na radovljiškem pokopališču. Žara bo tam od devete ure naprej.

Žalujoči nečakinja Maja Orel, Aleš, Mirja in Aleksandra
Radovljica, 27. decembra 1999

OSMRTNICA

Sporočamo žalostno vest, da je v 68. letu starosti preminil ljubljeni mož, oči, nono in tast

IVAN ZUPAN

Pogreb dragega nam pokojnika bo danes, v torek, 28. decembra 1999, ob 13.30 na pokopališču v Kranju.

V globoki žalosti: žena Đina, hči Mirjana z družino in sin Edi z družino

---

OSMRTNICA

Nepričakovano nas je zapustil

PRIMOŽ STRNIŠA

odvetnik

Od njega se bomo poslovili danes, v torek, 28. decembra, ob 15. uri na pokopališču na Kokrici. Na dan pogreba bo žara od 9. ure dalje na tamkajšnjem pokopališču.

Polona, Lovro, Lenart, ata, mama, bratje in sestra z družinami

---

ZAHVALA

MIRKO ŠTER

p.d. Slugov Mirko, uslužbenec ZLIT-a in gostilničar

Odšel je človek, ki je bil spoštovan in ljubljen v svojem okolju.
Veliko vas je bilo, ki ste ga pospremili, ko je odhajal. Preveč je sorodnikov, prijateljev in znancev, ki bi se jim moral osebno zahvaliti, pa tega ne zmorem.
Zahvaliti pa se moram družinskemu zdravniku dr. Rusu za dolgoletno zdravljenje, Mariji in Miru ter g. Jožetu in g. Pavlu, ki se je od njega poslovil pri odprtem grobu.
Hvala tudi vsem, ki so mu poklonili toliko cvetja in sveč in mi ustno ali pisno izrekli sožalje. Ohranite ga v lepem spominu.

Žalujoči: sin Boris z ženo in sorodniki

ZAHVALA

Dobil sem dovoljenje za odhod.
Recite mi zbogom, bratje! ***(R. Tagore)***

V 86. letu starosti nas je zapustil dragi oče

VLADIMIR PROSEN

Iskreno se zahvaljujemo sovaščanom z Orehka, posebej Marjanu, sosedoma Tinetu in Tonetu, vsem sorodnikom, prijateljem in znancem za izrečena sožalja, podarjene sveče in cvetje. Lepa hvala g. župniku z Brega za opravljen pogrebni obred in osebju bolnišnice Golnik (interni oddelek 400) za skrb in nego.

Njegovi bližnji
Kranj, 22. decembra 1999

ZAHVALA

V 80. letu starosti nas je zapustila draga sestra, mama, stara mama

AMALIJA OBLAK

iz Lučin

Iskrena zahvala sorodnikom, znancem, prijateljem, sosedom, sodelavcem za izrečena sožalja, darovano cvetje in sveče ter nesebično pomoč. Zahvala g. župniku za lepo opravljeni obred, pevskemu zboru za zapete žalostinke ter pogrebcem. Še enkrat prav lepa hvala vsem imenovanim in neimenovanim ter vsem, ki ste jo pospremili na njeni zadnji poti.

ŽALUJOČI VSI NJENI

ROLETE, ŽALUZIJE, LAMELNE PLISE ZAVESE, HARMONIKA VRATA, TUŠ KABINE - lahko naročite na ☎ 211-418 ali 041/732-519 5

SENČILA ASTERIKS, Senično 7,Križe, ☎ 555-170, 557-874, 041/733-709 - ŽALUZIJE, ROLETE, LAMELNE ZAVESE, PLISE ZAVESE, KOMARNIKI, ROLOJI, PVC KARNISE, TENDE! Sestavni in nadomestni deli za rolete in žaluzije. Izdelovanje, svetovanje, montaža in servis. Dobava in montaža v najkrajšem času! 153

ELEKTROINSTALACIJE, TELEKOMUNIKACIJE, ugodno. ☎ 041/865-112 16272

OLJNE GORILNIKE, regulacijske avtomatike, montiramo, dobavljamo z garancijo, servisiramo, izkoristek peči izmerimo z elektronskim registrirnim instrumentom. BETA-S,d.o.o., 874-059, 041/704-851 22680

KLJUČAVNIČARSKA DELA - izdelava kovinskih ograj, stopnic ter drugih stavbenih kovinarskih del. Opravljam KVALITETNO IN HITRO. ☎ 041/750-713 24851

KOMBI PREVOZI, SELITVE, POMOČ PRI NATOVARJANJU HITRO IN UGODNO. ☎ 041/737-245, 041/358-055 24940

IZDELAVA KNAUF predelnih sten, stropi in kompletnih podstrešnih stanovanj, montaža oken in vrat ter ARMSTRONG stropi. ☎ 041/721-570, 227-050 24976

KRISTALI, NIHALO in KARTE vam osvetlijo mračne trenutke, osebni štik ali pisno! ☎ Karmen, Jan 864-312, od 21. do 22. ure 25646

VODOVODNO INSTALATERSTVO: OBNOVA KOPALNIC (KOMPLETNO), HIŠE, MANJŠA POPRAVILA! PRIZNANI STROKOVNJAKI - CENE KONKURENČNE! ☎ 041/564-946 25691

Polagam keramiko: stensko in talno. Hitro, kvalitetno po konkurenčni ceni. ☎ 241-596, 041/714-817 25722

STANOVANJA

KRANJ na dobri lokaciji prodamo večje 2 ss, 68 m2, CK, tel., CATV, KRANJ - prodamo novejšo GARSONJERO, 33 m2. PIA NEPREMIČNINE, ☎ 212-876, 212-719 23498

Kranj, Zlato polje ali Planina, kupimo garsonjero ali manjše enosobno stanovanje, obvezno CK. AGENT Kranj (064) 365-360 ali (064) 365-361

Kranj, Planina I, prodamo opremljeno garsonjero 25,00 m2 v 2. nadstropju, vsi priključki, kopalnica z oknom, v sobi parket, vseljivo po dogovoru, cena 6,5 mio SIT. AGENT Kranj (064) 365-360 ali (064) 365-361

Kranj, okolica - prodamo enosobno stanovanje s kabinetom 45,60 m2 v 2. nadstropju, vsi priključki, vseljivo po dogovoru, prepis možen takoj, cena 9 mio SIT. AGENT Kranj (064) 365-360 ali (064) 365-361

Hrastje - prodamo prenovljeno enosobno stanovanje s kabinetom 48,40 m2 v 2. nadstropju, povsod parket, vseljivo po dogovoru, cena 7,5 mio SIT. AGENT Kranj (064) 365-360 ali (064) 365-361

Kranj, Planina, Zlato polje, okolica Vodovodnega stolpa - kupimo dvosobno stanovanje, vsaj 50 m2, obvezno CK in balkon, za že znane interesente. AGENT Kranj (064) 365-360 ali (064) 365-361

Kranj, Zlato polje - prodamo prazno, takoj vseljivo štirisobno stanovanje cca. 87 v 4. nadstropju, z balkonom, WC in kopalnica sta ločena, v sobah parket, prevzem možen takoj, cena 12,8 mio SIT. AGENT Kranj (064) 365- 360 ali (064) 365-361

Jesenice - prodamo popolnoma adaptirano, delno opremljeno trisobno stanovanje 69,92 m2 v 12. nadstropju, v sobah parket, kopalnica in WC ločena, zastekljen balkon, vseljivo po dogovoru, cena 9,5 mio SIT. AGENT Kranj (064) 365-360 ali (064) 365-361

Kranj, Planina I - prodamo dvosobno stanovanje s kabinetom 65,50 m2 v 10. nadstropju, bivalna kuhinja, v sobah parket, vsi priključki, vseljivo po dogovoru, cena 11,8 mio SIT. AGENT Kranj (064) 365-360 ali (064) 365-361

Prodamo: KRANJ (Planina 1) - 2 SS 64 m2 v 8.nad, cena = 10,5 mio sit in 3 SS v 4. nad. za 13,0 mio SIT, K3 KERN d.o.o., Kranj, tel. 064 221 353, 222 566, fax 221 785

Prodamo: KRANJ (Planina 3) - 2 SS + 2 K 84 m2 v 1. nad. za 15,0 mio SIT, K3 KERN d.o.o., Kranj, tel. 064 221 353, 222 566, fax 221 785

Prodamo: KRANJ (Vodovodni stolp) - 2,5 SS 66 m2 v 2.nad., cena = 13,0 mio SIT, K3 KERN d.o.o., Kranj, tel. 064 221 353, 222 566, fax 221 785

Prodamo: v bližini TRŽIČA stanovanje v mansardi in poslovni prostor v prizidku hiše, možna je tudi ločena prodaja poslovnega prostora ali stanovanja, vse informacije na agenciji K3 KERN d.o.o., Kranj, tel. 064 221 353, 222 566, fax 221 785

Oddamo: KRANJ (Planina) - 1 SS 40 m2 na Planini 45.000,00 SIT/mes, predplačilo, - 2 SS + 2 K 89 m2 v 3.nad, z vso opremo za 70.000,00 SIT/mes, predplačilo, K3 KERN d.o.o., Kranj, tel. 064 221 353, 222 566, fax 221 785

BOH. BISTRICA - Prodamo 3.s.st. - 1.nad., 90,30 m2 , 2 x balkon, možnost odkupa še mansarde - 30 m2. Cena: po dogovoru. ASGARD Tel.: 064 863 - 312; 041 673 - 048

RADOVLJICA - Cankarjeva ul. Prodamo 3.s.st. v bloku, visoko pritličje, CK, 66 m2 upor.p., zastekljen balkon, tel. s št., stanov. je adaptirano. Cena: 12.500.000,00 SIT. ASGARD Tel.: 064 863 - 312; 041 673 - 048

GOLNIK pri Kranju - Prodamo 3.s.st. v bloku 86 m2, lastna etažna CK, visoko pritličje, tel., balkon - 8 m2. Cena: 11.500.000 SIT. ASGARD Tel.: 064 863 - 312; 041 673 - 048

BEGUNJE - Prodamo 3.s.st. v bloku, 79, 52 m2 , CK, balkon - pogled proti Bledu, 1.nad., KTV, nadstrešek za avto. Cena: po dogovoru. ASGARD 064 863 - 312; 041 673 - 048

SMOKUČ - Manjše mansardno, 1 sobno stanovanje - novo, 30 m2, CK, tel., balkon, lepa sončna lokacija. Cena 4.500.000 SIT ASGARD TEL.: 064/ 863 - 312 GSM 041 673 048

KR.GORA - Tgc - Prodamo 2,5 s.st., 75 m2, CK, tel., balkon, KTV. Cena: 17.500.000 sit. ASGARD Tel.: 064 863 - 312; 041 673 - 048

KRANJ - Planina I- Prodamo dvosobno stanovanje, 60 m2, II. nadstropje, balkon, CK. Cena: 10.400.000 SIT ASGARD Tel.: 064 863 - 312 ; 041 673 - 048

KRANJ - Prodamo dvosobno stanovanje z dvema kabinetoma v bloku, CK, III. nadstropje. Cena po dogovoru! ASGARD Tel.: 064 863 - 312; 041 673 - 048

JAVORNIK - Prodamo dvosobno stanovanje v bloku, 60 m2, pritličje, CK, balkon. Cena: 6.100.000 SIT. ASGARD Tel.: 064 863 - 312; 041 673 - 048

RADOVLJICA - Žagarjeva ulica. Prodamo dvosobno stanovanje, blok, 52 m2, I. nadstropje, 50 m2 vrta, telefon s številko, balkon. Cena: 8.000.000 SIT. ASGARD Tel.: 064 863 312 ; 041 673 - 048

KRANJSKA GORA - Prodamo dvoinpolsobno stanovanje v hiši 100 m2, uporabne površine, lasten vhod, CK, garaža, adaptirano. Cena: 14.000.000 SIT ASGARD Tel.: 064 863 - 312; 041 673 - 048

Vodovodni stolp - prodamo 3ss, 65m2, 11,1 mio. Frast-nepremičninska hiša 415 490, 041/ 734 198

Vodovodni stolp, Šorlijevo naselje-kupimo garsonjero, ter 1ss in 2 sobno stanovanje. Frast-nepremičninska hiša 415 490, 041/ 734 198

Planina 3 - prodamo sodobno 2+2 ss,85m2, 1. nad nizkega bloka. Frast-nepremičninska hiša 415 490, 041/ 734 198

PODLUBNIK - prodamo 1ss, J-lega, hitro vseljivo, 8,5 mio. Frast- nepremičninska hiša 415 490, 041/ 734 198

KRANJSKA GORA - na odlični lokaciji prodamo adaptirano 1 ss, 35 m2, priključki, ugodno. PIA NEPREMIČNINE, 212-719, 212-876 23604

NAKUP IN PRODAJA VSEH VRST NEPREMIČNIN, CENITVE, IZDELAVA LOKACIJSKE IN GRADBENE DOKUMENTACIJE, SVETOVANJE. DOM NEPREMIČNINE, Stritarjeva 4, Kranj 24468

KRANJ Stražišče novejše 1 ss, 39 m2/II., vsi priključki, nizek blok, KRANJ Planina II 2 ss/VII, vsi priklj., balkon, 68 m2, 11 mio SIT, KRANJ Planina I lepo 2 ss, 63 m2/III., obnovljeno, vsi priključi., zast. balkon, 10,8 mio SIT, KRANJ Zoisova 1,2 ss obnovljeno, 54,5 m2/I., CK plin, 10,7 mio SIT, KRANJ Planina I, 2 ss 63,5 m2/VIII, vsi priključki, balkon, 10,5 mio SIT, KRANJ Planina I, ugodno 3 ss, 78,90 m2/II., vsi priključki, balkon SZ, 12,9 mio SIT. DOM NEPREMIČNINE, 22-33-00, 369-333, 041/333-222 24469

KRANJ Planina I vzdrževano 3 ss, 79 m2ZV., prodamo ali menjamo za 2 ss z doplačilom, KRANJ Planina I 2 ss + 2 k, 89,90 m2/PR+atrij, vsi priključki, 16,5 mio SIT, TRŽIČ 4 ss v hiši/I., 100 m2 + neizdelana mansarda 50 m2, CK olje, 11,5 mio SIT. DOM NEPREMIČNINE, 22-33-00, 369-333, 041/333-222 24470

STANOVANJA KUPIMO: KRANJ, ŠKOFJA LOKA, TRŽIČ, RADOVLJICA, LESCE, ŠENČUR: kupimo več manjših stanovanj za znane kupce, stanovanja so lahko tudi starejša ali potrebna večjih popravil. DOM NEPREMIČNINE, 22-33-00, 369-333, 041/333-222 24471

STANOVANJA ODDAMO: KRANJ Bitnje 1 ss v hiši, cca 40 m2, ogrevano, balkon, 35 000 SIT/mes, oddamo ženski, BRNIK lepo 1ss, cca 30 m2, opremljeno, CK, tel., 50.000 SIT/mes, tekoči stroški vključeni, KRANJ Vodovodni stolp, 3 ss,opremljeno, vsi prikjučki, 65000 SIT/mes, letno predplačilo. DOM NEPREMIČNINE, 22-33-00, 369-333, 041/333-222 24472

ŠKOFJA LOKA oddamo 2 sobno stanovanje v hiši, 60-70 m2, lepo opremljeno, 45000 SIT/mes., polletno predplačilo. DOM NEPREMIČNINE, 22-33-00, 369-333, 041/333-222 24521

STANOVANJA NAJAMEMO manjše stanovanje za poslovneža 2 osebi. DOM NEPREMIČNINE, 22-33-00, 369-333-041/333-222 24660

STANOVANJA KUPIMO KRANJ Šorlijevo nas., Vodovodni stolp kupimo 3 ss za znanega kupca, cca 70 m2. DOM NEPREMIČNINE, 22-33-00, 369-333, 041/333-222 25018

Dekle najame opremljeno GARSONJERO ali manjše stanovanje, Kranj - okolica. Sprotno plačilo. Samo resne ponudbe na ☎ 041/876-475 25066

RADOVLJICA oddamo popolnoma prenovljeno, na novo opremljeno večje 2 ss, 80 m2, na odlični lokaciji, z vsemi priključki, ugodno! RADOVLJICA - oddamo 1 ss, 37 m2, zelo ugodno! P.I.A. NEPREMIČNINE, ☎ 212-719, 212-876 25407

Prodamo stanovanje Planina II, 85 m2, 2 sobno s kabientom, komfortno, cena 14 mio SIT. ☎ 326-351 25706

BLED - na odlični lokaciji prodamo nadstandardno 1 ss, 40 m2, vsi priključki. PIA NEPREMIČNINE ☎ 212-719, 212-876 25739

ŠKOFJA LOKA - prodamo GARSONJERO, 28 m2, ugodno! PIA NEPREMIČNINE ☎ 212-719, 212-876 25740

VARSTVO

Za božične in novoletne praznike varujem otroke na svojem domu. ☎ 714-152 25694

VOZILA DELI

CITROEN AVTOODPAD rabljeni in novi rezervni deli, odkup avtomobilov. ☎ 66-50-50 23415

Prodam rabljene zimske gume za Campus avto. ☎ 561-342 25696

Prodam PRTLJAŽNIK za smuči z zaklepanjem za avtomobile z robom-strešnim. ☎ 411-675 25717

Prodam rezervne dele za Z 101 ter VW HROŠČ ter 2 vozna kolesa. ☎ 325-398 ali 041/731-996 25731

VOZILO KUPIM

ODKUP KARAMBOLIRANIH VOZIL, PREPIS, PREVOZ NA NAŠE STROŠKE. ☎ 241-168, GSM 041/730-939 22162

ODKUPUJEM vse vrste karambliranih vozil od letnika 90 dalje. Prepis in prevoz na moje stroške. ☎ 041/325-128 23927

VOZILA

ODKUP, PRODAJA VOZIL TER MOŽNA MENJAVA STARO ZA STARO in PRENOS LASTNIŠTVA! ADRIA AVTO, Škofja Loka (bivša vojašnica) ☎ 634-148 in 0609/632-577, 041/632-577 4

R 21 1.4 TL, l. 91, bela, 5 vrat, s. streha, reg. 6/2000, 570.000 SIT. AVTO LESCE 719-118 19638

MARUTI 800 CITY STAR, l. 96, 50.000 km, 1. last., reg. 7/00, ohranjen, 470.000 SIT. AVTO LESCE 719-118 22409

AG GANTAR
Brstov Preprotnik 10, NAKLO
Tel./fax: 064/471-035
PRODAJA IN MONTAŽA IZPUŠNIH SISTEMOV TER AVTOMOBILSKIH BLAŽILCEV MONROE

TWINGO l. 94, zelen, DCZ, ES, EO, reg. 4/00, 715.000 SIT. AVTO LESCE 719-118 23222

Odkup prodaja rabljenih vozil, gotovinsko plačilo, uredimo prepis. ☎ 323-298, 041/773-772 24007

VECTRA 1,7 TD, l.96, bela, 5 V, klima, ABS, 2 x air bag, DCZ, AR, servisna, 1.880.000 SIT. AVTO LESCE d.o.o., ☎ 719-118 24090

AVTO AS, d.o.o., ob glavni cesti Kranj - Naklo, ODKUP, PRODAJA, PREPIS VOZIL. Možna takojšnja izplačila. ☎ 472-092 ali 041/404-960 24093

VW POLO 55, l. 95, 5 vrat, kovinsko zelene barve, 79000 km, lepo ohranjen, servisna knjižica. ☎ 431-142 24260

PEUGEOT 406 SV 2.0, l. 96, kovinsko modre barve, ABS, servo volan, 2x AB, elektro paket, lita platišča, meglenke, servisna knjižica, lepo ohranjen. ☎ 431-142 24261

MONDEO 1.8 I CLX KARAVAN, l. 94, rdeč, 1. last., servisna, ABS, AIR BAG, SV,CZ,ES, ROLO, sani, reg. 10/00, 1.295.000 SIT. AVTO LESCE 719-118 24271

LANTRA 1.6, l. 92, met rdeča, servisna, klima, elek. oprema, AR, servo, 775.000 SIT. AVTO LESCE 719-118 24524

GOLF III 1.8 GL, l. 93, bel, 115.000 km, reg. 10/00, 3 v, SV, CZ, SS, AR, EO, 1.235.000 SIT. AVTO LESCE 719-118 25020

FORD EXPLORER 4.0, l. 96, met zelen, klima, ABS, 2 x AB, 4 x WD, ALU, usnje, s streha, el. oprema, ohranjen, 3770.000 SIT. AVTO LESCE 719-118 25021

MEGANE COUPE 1.6 l. 96, met moder, 1. last., servisna, nove gume, reg. 5/00, elek. oprema, AB, 1.665.00 SIT. AVTO LESCE 719-118 25024

VECTRA 1.6 I GL PLUS, l. 96, 1. lastnik, servisna, 2x AB, ABS, SV, DCZ, ES, kot nova, 1.795.000. AVTO LESCE 719-118 25147

NIVA 1600, l. 94, 44000 km, reg. 5/00, bela, loki, pragovi, meglenke, 640.000 SIT. AVTO LESCE 719-118 25413

CITROEN AX CABAN 1.1 i, l. 94, kovinsko zelena, 56000 km, lepo ohranjen, registriran do maja 2000. AVTOHIŠA Kavčič, 43-80-30 25494

AX 11 ALLURE, l. 92, črn, 88000 km, reg. 11/2000, 5 v, CZ,ES, AR, 495.000 SIT. AVTO LESCE 719-118 25566

TWINGO, l. 93/94, met rdeč, 64000 km, 1. lastnica, AR, CZ, 695.000 SIT. AVTO LESCE 719-118 25567

EXPRESS 1.4, l. 94, bel, 5 sedežev, ohranjen, servisna, 785.000 SIT. AVTO LESCE 719-118 25568

KOMBI 850 Z, l. 84, FIAT 126 l. 89. ☎ 714-311 25698

Prodam R 5 CAMPUS, l. 92, dobro ohranjen, cena 420.000 SIT. ☎ 647-459 25701

Prodam MEGANE COUPE 1.6 E, l. 97, registriran do 5/00, 45000 km, redno servisiran, garažiran, cena 1950.000 SIT. ☎ 041/571-223 25708

Prodam GOLF II benz, 1.3, l. 92, 107.000 km, b.barve, reg. VIII/2000, cena po dogovoru. ☎ 0609/625-594, do 15. ure 25710

Prodam LADO KARAVAN, l. 88, lepo ohranjen, zelo ugodno. ☎ 041/511-709 25713

Prodam OPEL VECTRO 1.7 D, l.90, za 600.000 SIT. ☎ 564-488, 041/267-166 25716

Prodam R 4, l. 91, prevoženo 56000 km. ☎ 041/272-634 25726

LANTRA WAGON 1.8 16 V GLS, l.97, met zelena, klima, ABS, 2xAB, el oprema, rolo, sani, ohranjena, 1.654.000 SIT. AVTO LESCE 719-118 25742

ZAPOSLITVE

ZASTOPNIKI! Za pošteno delo, pošten zaslužek v okviru dinamične skupine z novim tehničnim artiklom. ☎ 563-410, 041/837-295 24050

Takoj zaposlimo VOZNIKA C in E kategorije v mednarodnem prometu. ☎ 525-360 25303

Zaposlimo NATAKARICO z izkušnjami. ☎ 041/652-653 25486

Zaposlim MESARJA. ☎ 247-100 25591

EKONOMSKI TEHNIK (12 let delovnih izkušenj) išče redno zaposlitev na relaciji Jesenice-Kranj, kot poslovodja ali delo v marketingu. ☎ jan 864-312, od 21. do 22. ure 25645

Zaposlimo ŠOFERJA z lastnim prevozom, kombijem ali tovornim vozilom za razvoz sadja v Kranju ali okolici. NADIKA d.o.o., Koprska 94, P.P. 703, Ljubljana 25669

AURELIJA d.o.o., Partizanska 26, P.P. 11, Kranj zaposli več NATAKARIC oz. NATAKARJEV ter PEKA pizz v novi pizzeriji v Begunjah. 25670

Redno zaposlimo DELAVKO v računovodstvu s srednjo izobrazbo in najmanj tremi leti delovnih izkušenj. AURELIJA d.o.o., Partizanska 26, P.P.11, Kranj 25672

Iščemo simpatično dekle do 30 let za strežbo. ☎ 557-675 25695

Iščem popoldansko delo, karkoli. ☎ 330-409 25700

Iščemo sposobno ŠIVILJO za delo v Švici, mesec marc, april, maj. ☎ 631-528 25729

Pekarna PEČJAK, d.o.o.
Dolenjska 442, 1291 ŠKOFLJICA
zaposli
ŠTUDENTE in SNAŽILKO
za trgovino oz. slaščičarno v Kranju. Pisne prijave sprejemamo na zgornjem naslovu.

Zaposlim dekle za strežbo v gostinskem lokalu. ☎ 324-001 25737

Iščem delo na domu, možnost postavitve manjšega ali večjega stroja. ☎ 731-497 25747

ŽIVALI

Prodam PRAŠIČA za zakol. ☎ 730-170 25483

Prodam TELIČKO simentalko 10 dni staro. ☎ 061/842-457 25533

Prodam dve OVCE za zakol ali rejo. ☎ 431-027 25544

PSIČKA mešančka, majhne rasti in BELO MUCO najdeno, oddam ljubiteljem živali. ☎ 883-089 po 18. uri 25609

Prodam BIKCA čb, starega 10 dni. ☎ 401-585 25692

Prodam KOZO z rogovi brejo in KOZLETA brez rogov, prodam. ☎ 041/590-056 25693

BIKCA in TELIČKO simentalca, prodam. ☎ 310-130 25702

BIKCA mesne pasme, starega do 10 dni, kupim. ☎ 041/565-536 25709

Prodam 10 ovc in ovna istarske pasme, čistokrvni z jagenčki. ☎ 041/411-492 25711

Prodam 10 tednov staro TELIČKO za zakol ali rejo. ☎ 721-665 25712

Prodam suha mešana DRVA in betonske rešetke za govedo. ☎ 451-334 25714

Prodam čb BIKCA okrog 110 kg. ☎ 646-321 25720

Prodam TELICO simentalko, težko 600 kg, primerno za zakol. ☎ 725-042 25721

Prodam 2 TELETA, stara 10 dni sivčka telica in bikec. ☎ 721-259 25724

Prodam BIKCA čb, star 10 dni. ☎ 401-009 25725

Prodam PRAŠIČA za zakol. ☎ 228-381 25726

Prodam TELICO simentalko v 6. mesecu brejosti. Velesovo 12 25733

Prodam ODOJKE od 15-20 kg. ☎ 312-418 25734

Prodam 14 dni starega TELETA simentalca. Kozina, Okrolgo 15, 471-712 25736

Prodam PRAŠIČA za zakol. ☎ 557-364, zvečer 25741

Prodam KRAVO ciko, drugič brejo 4 mesece in TELIČKO, staro 6 mesecev. ☎ 646-314 25744

Prodam BIKCA simentalca, starega 10 dni. ☎ 041/570-879 25748

Kupim bikca simentalca cca 120 kg. Tel.: 714-581

KLUB TREZOR
Četrtek, 30. 12. 1999
Študentski večer v sodelovanju s ŠO FOV
ŠTUDENTSKO SILVESTROVANJE
COLLEGIUM PARTY
DJ SREČO
Razstava fotografa Nani Poljanca
Do 24. ure se lahko brezplačno odžejate s kupončki, ki jih dobite na info točki FOV Kranj
Vsi tisti, ki boste praznovali svoj rojstni dan ravno v četrtek, lahko dobite v dar uro Swatch.
Izžrebali bomo nagrado potovalne agencije Collegium
In ne pozabite najbolj nora zabava se začne ob 22.00.

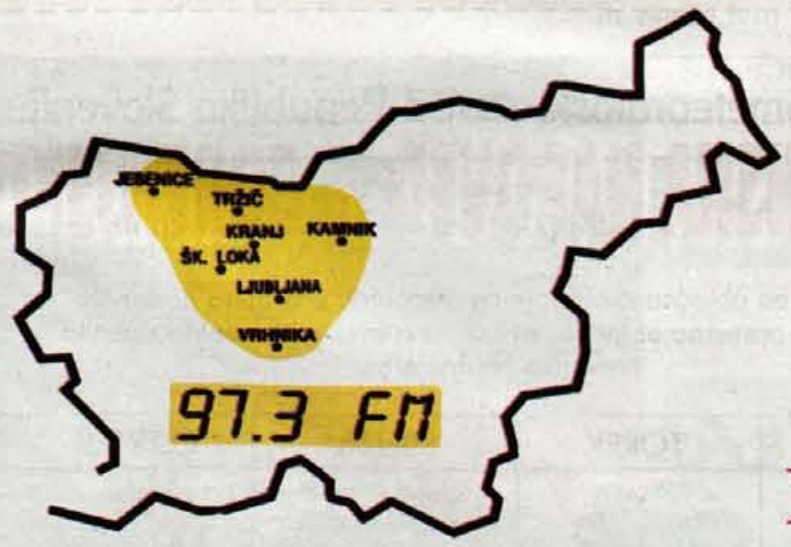

WWW: HTTP://www.radio-kranj.si
E-mail: info@radio-kranj.si

SILVESTROVANJE
Z MESTNO
OBČINO KRANJ IN
RADIOM KRANJ
NA GLAVNEM TRGU OD
21. URE NAPREJ

RADIO KRANJ 97.3 FM STEREO

OD TORKA DO PETKA

bo dežurna novinarka

Renata Škrjanc

telefon: 064/223-111
mobitel:041/643-014

VI
pokličite, sporočite, predlagajte...
MI
bomo pisali

Halo, GORENJSKI GLAS!

Obnovili dotrajano napeljavo

Kranj, 28. decembra *- Občinska dela in projekti so javni, saj se financirajo z denarjem davkoplačevalcev oziroma občanov in naj bi bili slednjim tudi namenjeni. Javne pozornosti pa so deležna tudi obnovitvena dela v občinski stavbi. Sredi decembra so v pritličju začeli urejati dotrajano električno napeljavo. Izvajalec del, kranjsko podjetje ETP, je v hodniku zamenjalo celotno električno napeljavo, namestilo novi montažni strop in poskrbelo za protipožarno zaščito. Omenjena dela so občino stala 3 milijone tolarjev.*

Zamenjava dotrajane električne napeljave v pritličju občinske stavbe, bo občino stala 3 milijone tolarjev.

Po besedah Saša Govekarja, načelnika oddelka splošnih in tehničnih služb, je bila zamenjava dotrajane napeljave nujna, večja in obsežnejša dela pa načrtujejo prihodnje leto, ko naj bi se lotili obnove strehe, v sejnih dvoranah in garažah naj bi zamenjali električno napeljavo ter uredili računalniško povezavo z vozliščem. "Dela, ki smo se jih lotili konec leta, so bila nujna, saj omenjeni hodniki med drugim niso imeli urejene protipožarne zaščite. Prihodnje leto nas čaka precej obsežnejše delo, kajti občinska stavba že dalj časa ni bila deležna celovitejše obnove. Seveda bo to povsem odvisno od sprejetja novega občinskega proračuna, po prvih izračunih pa naj bi omenjena dela stala od 30 do 40 milijonov tolarjev," je pojasnil Govekar. Kranjska mestna občina je letos poskrbela tudi za invalide ter jim omogočila dostop v občinsko stavbo ter sprejemno pisarno, saj je bil slednjim dostop vanjo brez tuje pomoči dosedaj onemogočen, poleg tega pa so uredili tudi parkirišči namenjeni invalidom, kar je občino stalo 1,5 milijona tolarjev. • ***R. Škrjanc***

G.G.

"Ejga, a bo kon'c sveta?"

*V večini krajev, kjer so se sploh odločili kaj narediti v petek zvečer, so v teku mrzlične priprave: zbiranje denarja, dovoljenj, pisanje naročilnic za komunalo, itd. **V Tržiču** so vse to počeli in odlično naredili že prejšnji teden, kajti v soboto zvečer so Tržičanke in Tržičani na tržnici 'žurirali na ful', tja do nedeljskega jutra. Skupina Victory je nažigala, župan Pavel Rupar je pel in navzoče počastil s kozarčkom penine, gostincem je kapljalo s čela zaradi nepregledne množice, prelepega tržiškega ognjemeta bi bili veseli tudi v razvajeni Ljubljani (kaj šele v Idriji, kjer ga sploh ne bo....). Pravzaprav je bila 'tržiška luknja' premajhna za vse, ki so že v soboto, 25. decembra, hoteli **biti prvi na svetu!** Kajti nikjer drugje na zemeljski obli še niso imeli silvestrovanja, saj se je Tržič dejansko odrezal "Korak pred drugimi". Ker so že s sobote na nedeljo točno opolnoči množično odšteli "..tri, dve, ena - srečno novo leto 2000", ne bi bilo nič čudnega, če bi v Tržiču kdo že predvčerajšnjim napisal npr. na čeku datum 01. 01. 2000.*

*Takšna podrobnost, da je precejšen del sobotnega večera in tja proti nedeljskemu jutru (tudi) v Tržiču deževalo, sploh nikogar ni motila. Hvalabogu je bilo vsaj kuhanega vina dovolj in nihče ni bil hud, če se ni uspel dokopati do svojega pažirka penine ali vsaj enega Božičkovega bonbona. Kot se za Tržičanke in Tržičane spodobi, je zlasti ob šankih na račun silvestrovanja Korak pred drugimi padlo kar nekaj izvirnih, med njimi tudi tale: **"A veš, župan in Srečnik verjameta, da bo prvega januarja 2000 res konec sveta, pa sta en teden prej naredila silvestrovanje. Ahj, na zdravje!"***

zavarovalnica tilia, d.d.

Vsem zavarovancem in tistim, ki boste to še postali, želimo srečno, uspešno in predvsem varno leto 2000!

Hkrati se vam zahvaljujemo za zaupanje.

Zavarovalnica Tilia, d.d. Novo mesto
Predstavništvo Kranj, Likozarjeva 1a,
tel.: 064/331-595, tel./fax: 064/331-291
Poslovalnice:
Škofja Loka, Kapucinski trg 6, tel./fax: 064/620-696
Tržič, Trg svobode 16, tel./fax: 064/563-403
Radovljica, Gorenjska c. 33a, tel./fax: 064/714-620
Medvode, Cesta komandanta Staneta 8, tel. 061/615-109

KRANJČANKA
januarja izjemoma tretji torek - 18. 1. 2000
Naročila za oglase sprejemamo do 11. januarja.

KOŠARKA
ODEJA
LOKA KAVA : TRIGLAV
Sreda, 29.12.1999 ob 18. uri
HALA PODEN ŠKOFJA LOKA Vabljeni!

GBD
Gorenjska borzno posredniška družba d.d.
ŽELITE KUPITI ALI PRODATI DELNICE?
NISTE ZADOVOLJNI Z OBRESTMI V BANKAH?
BI RADI OPLEMENITILI VAŠE PRIHRANKE?
Obiščete nas lahko vsak delovnik od 7. do 19. ure.
NAREDITE KORAK Z NAMI-
korak naprej
Koroška 33, Kranj
tel.:380-10-15, 380-10-16

FOTO ATELJE **D&D**
V mesecu decembru vas bomo s tem kuponom obdarili z **brezplačno portretno fotografijo** otrok v velikosti 10 x 15 cm.
Vabimo pa vas tudi v bogato založeno trgovino, kjer boste našli vrsto idej za božična in novoletna darila.
FOTO ATELJE D&D, Seškova 12, Medvode, tel.: 061 614 219

GORENJSKA ON LINE: www.media-art.si

JAKA POKORA

Hidrometeorološki zavod Republike Slovenije

VREMENSKA NAPOVED za GORENJSKO

Danes, v torek, bo oblačno. Sneženje bo popoldne postopno ponehalo. Jutri, v sredo, bo pretežno oblačno, v noči na četrtek se bo delno zjasnilo. Nekoliko hladneje bo.

DAN	TOREK	SREDA	ČETRTEK
VREME			
T min / T max	-5 / -1	-5 / 0	-9 / -2