UGODNO
Tako nizke, da so dosegljive vsem!
Gorenjska Banka
Banka s poslubom
OBRESTNE MERE ZA POSOJILA

VARNOST KRANJ
KRANJSKA VARNOSTNA DRUŽBA D.D.
• ALARMNI SISTEMI
• VAROVANJE
• PREVOZI DENARJA
• SVETOVANJE
E-mail:varnost@varnost-kranj.si
http://www.varnost-kranj.si
DEŽURNI CENTER (064)212-726

AVTOHIŠA VRTAČ
Kranj
Delavska 4, Stražišče pri Kranju
AUDI
Email:avtohisa.vrtac@avtohisavrtac.si
http://www.avtohisavrtac.si
064/318-020

GORENJSKI GLAS

Leto LI - ISSN 0352 - 6666 - št. 65 - CENA 200 SIT (10HRK)

Kranj, petek, 21. avgusta 1998

Na kranjskem okrožnem sodišču nadaljevanje procesa zoper Veroniko Bevk

V ponedeljek sodni epilog o izginulih 200 milijonih?

Sodna obravnava o loški posojilni verigi bo verjetno zaključena v ponedeljek - Minuli torek in sredo so se pred sodnim senatom zvrstile nove priče, ki so svoj denar Bevkovi posodili preko Janka Dolenca

Kranj, 21. avgusta - Po enomesečnem premoru se je na kranjskem okrožnem sodišču nadaljeval sodni proces zoper Veroniko Bevk (danes se imenuje Antonija Ika Maj), ki naj bi leta 1994 ustvarila obširno posojilno verigo, po kateri naj bi svojim strankam obljubljala od petdo desetodstotne mesečne obresti. Predstavljala se naj bi jim kot trgovka z vrednostnimi papirji Leka, uvoznica medicinskih in farmacevtskih pripomočkov ter podobno.

STRAN 16 - 19

Od ponedeljka pred Triglavskim domom na Kredarici

Veter bo poganjal vetrnico, vetrnica generator...

...generator pa bo domu na Kredarici dal dve uri dnevno potrebne električne energije

Predsednik države Milan Kučan, ki je kljub pravemu helikopterskemu "desantu" na Kredarico prišel peš, ob njem gospodar Triglavskega doma Janko Rekar.

STRAN 12

V nedeljo bodo zaprli 48. Mednarodni Gorenjski sejem v Kranju

Obisk in posel kot na sejmu

Dve tretjini Gorenjskega sejma z največjo trgovino in zabavo sta že mimo. Trgovci srečno roko, več kot 60.000 obiskovalcev pa ugodne sejemske nakupe.

Kranj, 21. avgusta - V nedeljo zvečer bodo po desetih dneh v Kranju zaprli največjo trgovino in najbolj živahno, letos, ko ni bilo Kranjske noči, še posebej dobro obiskano večerno zabavo. Do včeraj so na sejmu in večerni zabavi obiskali več kot 60.000 obiskovalcev. V nedeljo zvečer bodo izžrebali srečnega obiskovalca, ki se bo odpeljal z avtomobilom, trije pa bodo dobili po 33 litrov Unionovih pijač. • A. Ž.

STRAN 4

Uslužbenci na disciplinski, novinarka ozmerjana

STRAN 32

"Pišete svinjarije in neresnice, ne dovolim politizacije dela komisije"

Občinska disciplinska komisija je zaslišala deset delavcev občinske uprave - Med njimi se je znašel tudi Janez Lesar, "desna roka" župana Grosa, ki je pred časom fizično obračunal z eno od delavk občinske uprave, za svoje dejanje pa si je "prislužil" županov ustni opomin

ISSN 0352-6666

YANNI GSM
MOBILNA TELEFONIJA
ZA VARNO VOŽNJO VGRADNJA AVTOINSTALACIJE ZA VAŠ GSM MOBILNI TELEFON
KIDRIČEVA 6b, KRANJ
064/225-060
http://www.yanni.si

Bohinjska občina praznuje ob obletnici vzpona štirih "srčnih mož" na Triglav

"Vsi še niso začutili, da imamo svojo občino"

"Občani se še vedno premalo zavedajo, da občina ni ne od župana in ne od občinskega sveta, ampak njihova," pravi župan Franc Kramar

BOHINJ PRAZNUJE STRAN 5 - 6

Pod Homanovo lipo
Poletni glasbeni večeri
danes v petek, 21. avgusta
JANEZ ZMAZEK - ŽAN
ŠKOFJA LOKA
Organizator: TD Škofja Loka, tel.:620-268

LE TEHNIKA
Vse za hidravliko in pnevmatiko
tel.: 064/24 21 21, fax.: 064/242122
na Gorenjskem sejmu
Svetovanje in inženiring, črpalke, motorji, cevi, tesnila, cilindri, armature...

RADIO 88,4 MHz
POSLOVNI VAL
Z Vami vsak dan od 05. do 09. in od 15. do 21. ure

Knorr

VB LEASING
Vaš leasing partner na Gorenjskem
BLED, Ljubljanska 7, tel.: 064 741 155, fax: 741 363
UGODEN LEASING IN HITRA REALIZACIJA POGODB!

Ugodna prodaja kurilnega olja
PETROL
Informacije in naročila:
Skladišče: Medvode 061/611-340
Bencinski servis: Radovljica 064/715-242

tradicionalni
48. GORENJSKI SEJEM
v KRANJU od 14. do 23. avgusta '98
• največja trgovina na enem mestu
• na večerni zabavni program prost vstop
žrebanje vstopnic - glavna nagrada TWINGO
- Preša d.o.o. Cerklje

SLOVENIJA IN SVET

Slovenski avtoprevozniki v Italiji uporabljali ponarejene dovolilnice

Z goljufijo pri sosedih ne gre

Italijanska finančna policija je ugotovila, da nekateri slovenski avtoprevozniki uporabljajo ponarejene dovolilnice za prevoz blaga po italijanskih cestah.

Ljubljana, 20. avgusta - Čeprav uradnih sporočil še ni, pa se je izvedelo, da je italijanska finančna policija na mejnih prehodih Škofije in Fernetiči pred dnevi ustavila 38 slovenskih tovornjakov in ovadila 60 slovenskih državljanov, ker so uporabljali ponarejene dovolilnice za prevoz blaga, ki naj bi jih skupaj bilo čez 2000. Prevoznikom grozi odvzem licenc mednarodnih prevoznikov.

V teh dneh, ko se na mejnih prehodih kar vrstijo primeri odkrivanja tihotapljenja predvsem večjih količin mamil, je iz Italije prišla vest, da je tamkajšnja finančna policija odkrila goljufijo slovenskih avtoprevoznikov, ki so uporabljali ponarejene dovolilnice za prevoz blaga po italijanskih cestah. Kako bodo v sosednji državi ukrepali, še ni povsem jasno, naši državni organi in kriminalistična služba pa še niso prejeli uradnih podatkov o tem za Slovenijo sramotnem dejanju. Uporaba ponarejenih dovolilnic sicer ni redek pojav, pri čemer tudi avtoprevozniki iz sosednje države še zdaleč niso nedolžni, preseneča pa množičnost tega pojava in očitna organiziranost za to.

Na ministrstvu za promet in zveze ugotavljajo, da se težave z dovolilnicami pojavljajo zaradi povečanega števila avtoprevoznikov, saj je število dovolilnic - letošnja kvota je 39.500 dovolilnic za mednarodni promet in 13.800 dovolilnic za maloobmejni promet enaka lanski, zaradi enakopravnosti s tujimi prevozniki pa tega števila ni mogoče povečati. Tovrstnih težav s ponarejanjem v Avstriji, kjer uporabljajo "elektronske točke", ni, težave pa so predvsem tudi s Hrvaško in Rusijo.

Kršitelje v Italiji nedvomno čaka finančna kazen, v Sloveniji pa jim grozi izbris iz evidence mednarodnih prevoznikov in odvzem licence. Ker gre za množičen in očitno organiziran pojav (ponarejeno licenco je mogoče menda dobiti za 300 mark), na Obrtni zbornici Slovenije predlagajo, da se tudi razišče, kdo te dovolilnice ponareja in razpečuje. • **Š. Ž.**

Papež prihodnje leto zopet pri nas?

Papež Janez Pavel II. utegne prihodnje leto ponovno obiskati našo državo.

***Rim** - Direktor programa radia Ognjišče **Franci Trstenjak** je v sredo dopoldan na redni tedenski avdienci osebno predal papežu Karlu Vojtyli povabilo, ki ga je podpisalo skoraj petdeset tisoč slovenskih vernikov, da ponovno obišče Slovenijo ob raglasitvi škofa Antona Martina Slomška za blaženega. Na ponovni obisk so papeža ob omenjeni priložnosti sicer že povabili slovenski škofje, vendar že dejstvo, da je bil Trstenjak pri papežu osebno sprejet, kaže na to, da tako velikemu številu podpisov slovenskih vernikov v Vatikanu pripisujejo poseben pomen. Da se ta želja utegne uresničiti, kaže tudi ponovni obisk papeža Janeza Pavla II. na Hrvaškem, kjer bo v oktobru za mučenca razglasil kardinala Stepinca.*

GORENJSKI GLAS

***Vsaki naročnici oz. vsakemu naročniku** Gorenjskega glasa, ki **PRIDOBI NOVEGA naročnika,** takoj pripada **nagrada po izbiri.** Zadošča, če obkrožite izbrano nagrado na tem obrazcu. Kot nagrado za izpolnjeno naročilnico s podatki o novem naročniku lahko izberite: ali trimesečno naročnino v enem od letošnjih trimesečij; ali Glasov izlet po izbiri; ali knjige iz založbe Gorenjskega glasa ter reklamni dežnik.*

Kaj pa za novega naročnika? ***Novemu naročniku bo poštar prinašal vsak torek in petek Gorenjski glas brezplačno do izteka naslednjega trimesečja, torej do vključno torka, 29. septembra 1998.***

Novega naročnika sem pridobil(-a): _____

Moj naslov: _____

Kot mojo nagrado uveljavljam /prosimo, obkrožite po Vaši izbiri eno od ponujenih možnosti/:

ali: A/ Glasov izlet po izbiri v letu 1998 ali v letu 1999, za katerega mi pošljite darilno pismo in za izbrani izlet ne plačam nobenih prispevkov k stroškom

ali: B/ naročnino za ____trimesečje 1998, zato dobim časopis tri mesece brezplačno

ali: C/ knjigo 'Pod Marijinim varstvom' iz založbe Gorenjskega glasa in Glasov reklamni dežnik

ali: Č/ otroški knjigi 'Abeceda iz Zakajčkove ulice' + 'Kokeršpanjelka Lady pripoveduje' + Glasov reklamni dežnik

NAROČAM GORENJSKI GLAS
za najmanj eno leto

Ime in priimek: .....

Naslov: .....

Podpis: .....

Če naročila ob izteku enoletnega obdobja pisno ne odpovem, se naročniško razmerje podaljša za nedoločen čas.

Izjava za novega naročnika:
S sodelovanjem v akciji dosedanji naročnik podaljšuje naročnino vsaj do 31. decembra 1999; novi naročnik pa s podpisom na naročilnici potrjuje, da na Gorenjski glas doslej ni bil naročen. V primeru, da naročniška služba Gorenjskega glasa ugotovi neresničnost podatkov na tej naročilnici, pogoji iz akcije pridobivanja novih naročnikov ne veljajo.

Najvažnejše: izpolnjeno naročilnico in Vaš izbor nagrade nam pošljite čimprej na GORENJSKI GLAS, p. p. 124, 4 001 Kranj. Takoj, od prvega torka oz. petka po prejemu izpolnjene naročilnice, bo pošta novemu naročniku dostavljala njegov naslovljeni izvod časopisa.

Predlogi za spremembo zakona o prispevku za Posočje

Bodo prostovoljni prispevki olajšava?

Rdeči križ Slovenije predlaga vladi, da spremeni zakon o prispevkih za obnovo Posočja tako, da bodo prostovoljni prispevki vplačani RKS upoštevani kot olajšava pri plačilu prispevka za Posočje državi.

Ljubljana, 20. avgusta - Predsednik Rdečega križa Slovenije Mirko Jelenič je na vlado naslovil pobudo za oprostitev plačila prispevka za Posočje vsem tistim, ki so tej humanitarni organizaciji nakazali prostovoljne prispevke. Pobudo so naslovili tudi na ustavno sodišče s predlogom, da jo upoštevajo pri presoji ustavnosti 6. člena zakona o popotresni obnovi Posočja, s temi predlogi pa se strinjajo tudi pri Karitas in pričakujejo enako obravnavo. Vse več je kritik na to, da se sanacija v Posočju izvaja prepočasi.

Rdeči križ Slovenije je še pred sprejetjem zakona o popotresni obnovi Posočja začel s humanitarno akcijo prostovoljnega zbiranja prispevkov za pomoč prizadetim v Posočju in na tak način zbral od posameznikov čez 92 milijonov tolarjev in za 40 milijonov tolarjev v materialu.

Sedaj pa tisti, ki so se odzvali tej humanitarni akciji dobivajo položnice države in na območnih organizacijah RK je vse več protestov donatorjev, ki naj bi za Posočje plačali še enkrat. V imenu enakopravnosti državljanom RKS predlaga, da se vsem tistim, ki so darovali sredstva na račun RKS ta vplačila štejejo kot oprostitev pri plačilu prispevka državi. Na RKS tudi menijo, da je način zbiranja v obliki pošiljanja položnic vsem državljanom neprimeren, saj so v nevarnosti humanitarni programi za zbiranje prostovoljnih prispevkov, ki jih izvajajo humanitarne organizacije.

Dodajmo še, da se s to pobudo po neuradnih informacijah strinja tudi Karitas, ki je zbral od posameznikov 90 milijonov tolarjev, 10 milijonov tolarjev pa od podjetij. Tudi pri Karitasu pričakujejo, da bodo vplačani prostovoljni prispevki tudi pri tej organizaciji obravnavani enako kot olajšava, kot prispevki vplačani pri RK.

Sicer pa se nadaljujejo kritike tudi na račun načina izvajanja sanacije v Posočju, saj so mnogi prepričani o tem, da je tam vzpostavljen tak sistem administrativnih ukrepov, ki praktično po štirih mesecih po potresu ljudem onemogoča začeti obnovo. Na pragu je bližajoča se zima in vse več vprašanj je, kaj je ukrenila država za to, da bi jo ljudje ne dočakali v bivalnih prikolicah ali zabojnikih. Iz poslanske skupine SDS že prihajajo vesti o tem, da bodo poslanci zahtevali spremembo zakona o popotresni obnovi Posočja, pa tudi odgovornost za zavlačevanje oz. neučinkovitost pri obnovi.

Na te očitke so se že tudi odzvali na ministrstvu za okolje in prostor, saj je državni sekretar **mag. Radovan Tauzes** na tiskovni konferenci pred tednom dni pojasnil, da se srečujejo tudi s precejšnjimi problemi zaradi neurejenih zemljiškoknjižnih zadev, velik problem pa predstavlja tudi obnova objektov, kjer je več solastnikov. Za razliko od preteklih časov, namreč dosledno spoštujejo lastniške pravice, in v primerih, ko vsi lastniki niso dosegljivi (nekateri so po vsem svetu), občina določi skrbnika za objekt, katerega sanacija je nujna. Oblikovali so tudi poseben, pogojno imenovan "kulturni" program", ki naj pomaga oškodovancem, da objektov ne bodo le potresno sanirali, pač pa jih na zunaj tudi lepo uredili, kar je pomembno s spomeniškovarstvenega vidika in samega izgleda naselja.

Že do konca avgusta bo pripravljeno posebno poročilo o poteku popotresne sanacije v Posočju, ki naj bi ga obravnavala vlada, v septembru pa tudi državni zbor.

Posebna skrb je namenjena tudi tistim, ki v porušenih ali poškodovanih objektih ne morejo bivati (sedaj živijo v prikolicah oz. bivalnih zabojnikih) in njihove hiše do zime še ne bodo izgrajene ali sanirane. Pripravili bodo poseben program začasne nastanitve. • **Š. Žargi**

Zamrznjene cene učbenikov pred ustavnim sodiščem?

Ljubljana, 20. avgusta - Ko se v teh dneh pričenja naval na knjigarne in papirnice ter lov na učbenike pred vse novim šolskim letom, ki je že pred vrati, prihaja iz odbora založnikov učbenikov pri gospodarski zbornici vest, da bodo sprožili ustavni spor zaradi zamrznitve cen učbenikov. Šest slovenskih založb je že pred več kot letom tožilo slovensko vlado na vrhovnem sodišču, vendar odgovora še vedno niso dobili. Trdijo, da imajo cene učbenikov praktično zamrznjene že od leta 1994 (v tem času naj bi jih lahko podražili le za 2 do 3 odstotke), medtem ko stroški tiska in avtorskih honorarjev rastejo znatno hitreje. Odločno zavračajo tudi očitke o monopolih, saj ugotavljajo, da se učbeniki precej hitro spreminjajo, novi učbeniki, skupaj z alternativnimi učbeniki pa se pripravljajo na podlagi razpisa. Ker so cene alternativnih učbenikov proste, trdijo, da so najbolj kaznovani tisti, ki pripravijo najboljše učbenike - uradne, ki jim ceno določa ministrstvo. • **Š. Ž.**

Po objavi statističnih podatkov o gibanju plač

Plače gor, pokojnine bodo še čakale

Po podatkih državnega statističnega urada plače sicer rastejo, vendar ne dovolj, da bi bila to tudi osnova za povečanje pokojnin.

Ljubljana, 20. avgusta - Kljub temu da se je po podatkih državnega statističnega zavoda povprečna junijska plača povečala za 1,6 odstotka, pa povprečje plač v prvem polletju letošnjega leta še ni poraslo za 1,5 odstotka, kar bi bil po veljavnem sistemu usklajevanja pokojnin tudi razlog za povečanje pokojnin. V januarju in februarju so namreč plače nazadovale.

Iz državnega statističnega urada so konec preteklega tedna sporočili podatke o gibanju junijskih plač, iz katerih je mogoče razbrati, da je povprečna bruto plača zaposlenega v Sloveniji v tem mesecu znašala 158.024 tolarja oziroma 99.811 tolarjev čiste plače. To je za 9,9 odstotka več kot v istem mesecu lani in za 1,6 odstotka več kot v maju.

Ob vsakih tovrstnih podatkih se seveda takoj postavi vprašanje usklajevanja pokojnin in drugih socialnih prejemkov, pri čemer je za pokojnine potrebno takoj opozoriti, da od 1. avgusta velja nov zakon, ki določa nov način njihovega usklajevanja z rastjo plač. Odslej se namreč lahko pokojnine redno mesečno usklajujejo z gibanji povprečnih neto plač od meseca, ko je ugotovljena rast plač presegla vsaj za 1,5 odstotka raven ob zadnji uskladitvi pokojnin, v primeru, da pa se plače znižajo, znižanje za pokojnine ne velja.

Upravni odbor Zavoda za pokojninsko in invalidsko zavarovanje je konec preteklega tedna na podlagi statističnih podatkov ugotovil, da zaradi dosedanjih povečanj pokojnin v letošnjem letu - skupaj jih je bilo za 4,9 odstotka, in manjše rasti povprečja plač, v katerem je potrebno upoštevati tudi januarsko in februarsko znižanje plač (skupaj so se tedaj plače znižale za 3,1 odstotka) še ni izpolnjen zakonsko prepisan pogoj za nadaljnje usklajevanje pokojnin, zato bodo avgustovske pokojnine ostale enake julijskim.

Izračun namreč pokaže, da so bile plače v povprečju (ob upoštevanju znižanj in sedaj ugotovljenih zvišanj) le za 0,2 odstotka višje, to pa pomeni, da do zahtevanega 1,5-odstotnega zvišanja, ki je po zakonu tudi osnova za povišanje pokojnin, manjka še 1,3 odstotka povečanja plač. • **Š. Ž.**

STRANKARSKE NOVICE STRANKARSKE NOVICE

Liberalna stranka

Javna vprašanja Vitomira Grosa Janezu Janši

Kranj, 20. avgusta - Predsednik Liberalne stranke Vitomir Gros je na medije naslovil javno vprašanje predsedniku Socialdemokratske stranke Janezu Janši, v katerem ga sprašuje, kdo mu je sporočil, da je glavni tajnik Liberalne stranke Danijel Malenšek plačan za to, da kritizira Janšo.

Zanima ga, ali ima Janša o tem kakšen dokument, ali pa mu je kdo naročil takšno govorjenje o glavnem tajniku Liberalne stranke.

Vitomir Gros je namreč izvedel, da je po proslavi 130-letnice prvega slovenskega tabora v Ljutomeru 9. avgusta poslanec SDS Ivo Hvalica rekel Janši, da "Malenšek te spet kritizira", slednji pa mu je odvrnil: "Saj je za to plačan!" Vitomir Gros še opozarja Janeza Janšo, da bo, če do konca avgusta ne dobi o tem odgovora, sprožil spor pred sodiščem za zaščito dobrega imena glavnega tajnika Liberalne stranke.

Združena lista socialnih demokratov Gorenjske

Sodelovanje s SDP Nemčije

Jesenice, 20. avgusta - Iz pisarne Združene liste socialnih demokratov Gorenjske so sporočili, da jih je obiskal predsednik SDP Amberg - Sulzbach g. Reinhold Strobl, ki je tudi kandidat te stranke za Bundestag na volitvah za nemški parlament v septembru, in imel pogovor s predstavniki območnih organizacij ZLSD Gorenjske. Ugotovili so, da so med strankama navezani pristni stiki, glavni del razgovora pa je bil namenjen pripravam na volitve in medsebojnemu sodelovanju. Ocenjujejo, da so bile predstavljene ideje pomembne za nadaljnje uspešno delo stranke. Po zaključku pogovorov so si ogledali nekaj zanimivosti Gorenjske in se dogovorili za nadaljnje sodelovanje.

Zeleni Slovenije

Kdo je predsednik stranke Zelenih?

Ljubljana, 20. avgusta - Okrajno sodišče v Ljubljani je zavrglo tožbo Zelenih Slovenije, ki jo je vložil Miha Jazbinšek zaradi motenja posesti proti kolegom v stranki predsedniku sveta Vanetu Gošniku, generalnem sekretarju stranke Rudiju Meršaku in predsedniku stranke Ivanu Tomšetu. V tožbi je trdil, da je on legalno izvoljeni predsednik stranke izvoljen na izrednem kongresu stranke januarja v Podlehniku. Sodišče je tožbo zavrnilo, saj je presodilo, da Miha Jazbinšek ni bil legitimno izvoljen, saj da volitve v Podlehniku niso bile v skladu z avtonomnimi pravili stranke ker je bilo med 60 delegati kar 17 takih, ki niso imeli glasovalne pravice. Vse predloge v tožbi so tako zavrgli, stroške v pravdi pa mora poravnati Miha Jazbinšek. • **Š. Ž.**

GORENJSKI GLAS
Ustanovitelj in izdajatelj:
Časopisno podjetje GORENJSKI GLAS KRANJ

Uredniška politika: neodvisni nestrankarski politično-informativni tednik s poudarkom na dogajanjih na Gorenjskem / **Direktor:** Marko Valjavec / **Odgovorna urednica:** Leopoldina Bogataj / **Novinarji in urednik:** Igor Kavčič, Helena Jelovčan, Jože Košnjek, Lea Mencinger, Urša Peternel, Stojan Saje, Darinka Sedej, Vilma Stanovnik, Marta Volčjak, Cveto Zaplotnik, Danica Zavrl-Žlebir, Andrej Žalar, Štefan Žargi / **Lektoriranje:** Marjeta Vozlič / **Fotografija:** Gorazd Šinik, Tina Dokl / **Priprava za tisk:** Media Art Kranj / **Tisk:** DELO - TČR, Tisk časopisov in revij, d.d., Ljubljana / **Uredništvo, naročnine, oglasno trženje: Zoisova 1, Kranj, telefon: 064/223-111, telefax: 064/222-917 / E-mail: info@g-glas.si /Mali oglasi:** telefon: **064/223-444** - sprejemamo neprekinjeno 24 ur dnevno na avtomatskem odzivniku; uradne ure: vsak dan od 7. do 15. ure, sreda do 17 ure / Časopis izhaja ob torkih in petkih. Naročnin: trimesečni obračun - individualni naročniki imajo 20 % popusta. Za tujino: letna naročnina 150 DEM: Oglasne storitve: po ceniku. Prometni davek po stopnji 5 % v ceni časopisa (mnenje RMI 23/27-92) / **CENA IZVODA:** 200 SIT (10 HRK za prodajo na Hrvaškem).

Novi šolski učbeniki že na policah knjigarn

Skladi dobronamerni, a žal porajajo nove socialne razlike

Šolsko ministrstvo je uvedlo obvezne učbeniške sklade po osnovnih šolah, a socialnih razlik v šolskih klopeh s tem ni preprečilo.

Kranj, 20. avgusta - Ministrstvo za šolstvo šport je leta 1994 začelo uvajati šolske učbeniške sklade v osnovne, lani pa še v srednje šole. Zakon v programih na področju vzgoje in izobraževanja iz leta 1994 je namreč zagotovil bistveno večja finančna sredstva za učbenike in uveljavil dostopnost učbenikov preko skladov kot element pravičnosti in dostopnosti vzgoje in izobraževanja. O učbeniških skladih se porajajo številni strokovni ugovori, še posebej ob uvajanju devetletne šole.

Vsak učitelj ima avtonomno pravico, da si izbere svoje učbenike.

Ministrstvo je za razna subvencioniranja učbenikov v treh letih namenilo skoraj **milijardo in pol tolarjev:** tako za ustanavljanje skladov za učbenike, za sofinanciranje učbenikov in za odkup avtorskih pravic.

Letos bo država za učbenike namenila 250 milijonov tolarjev. Strokovni svet za splošno izobraževanje je potrdil skupaj 164 učbenikov, za nekaj učbenikov pa odkupil tudi avtorske pravice. Ministrstvo je tudi letos subvencioniralo učbenike z nizko naklado.

Z novo šolsko zakonodajo so šolski učbeniški skladi za osnovno šolo postali obvezni. Učenci in učenke si učbenike iz sklada izposodijo in plačajo izposojevalnino, ki ne sme biti višja od ene tretjine maloprodajne cene učbenika. Zaradi socialnih razlogov pa lahko šola učenca ali dijaka delno ali v celoti oprosti plačila izposojevalnine.

Država nudi pomoč tudi pri nakupu delovnih zvezkov. Osnovne šole sodelujejo z najbližjo knjigarno in z njeno pomočjo olajšajo nakup delovnih zvezkov. Lani je ministrstvo šolam posebej priporočilo, naj zberejo naročila staršev za nakup delovnih zvezkov. Starši delovne zvezke plačajo s položnicami, otroci pa jih v začetku leta prejmejo v šoli.

Višji je letnik, večja je izposoja

Leta 1994 so učbeniški skladi delovali le na 40 odstotkih osnovnih šol, vanje se je vključevalo približno 60 odstotkov otrok teh šol. Zato je šolsko ministrstvo vsako leto prispevalo sredstva za dokup učbenikov. Predlani so učbeniški skladi delovali že na vseh osnovnih šolah, saj si je vsak drugi učenec ali učenka izposodil učbenike iz sklada. Vsi skladi so po mnenju šolskega ministrstva zelo dobro izkoriščeni, tako da ni veljavnih učbenikov, ki bi v začetku leta obležali na policah.

V vseh osnovnih šolah si učbenike iz sklada izposoja povprečno 62 odstotkov učencev. V Sloveniji je le 24 odstotkov šol, na katerih si učbenike iz sklada izposoja manj kot polovica učencev, na 75 odstotkov šol si izposoja več kot polovica učencev in 17 odstotkov je osnovnih šol, na katerih si učbenike izposoja več kot 90 odstotkov učencev. Šole izposojajo posamezne učbenike ali komplete učbenikov, toda polovica šol izposoja učencem komplete.

Višji je razred, višja je izposoja: v prvem razredu si izposodi učbenike iz sklada 46 odstotkov učencev, v četrtem razredu 60 odstotkov, v sedmem 72 odstotkov in v osmem razredu 74 odstotkov.

Na srednjih šolah je slika drugačna, saj se srednje šole same odločajo za učbeniške sklade. Na pobudo ministrstva se je odzvalo 121 srednjih šol ali 78 odstotkov, dodatno pa še 18 srednjih šol. Srednje šole so ministrstvu že naročile učbenike za predzadnje letnike srednjih šol in tako bo kupilo 315 različnih naslovov učbenikov v skupni količini 76.880 učbenikov in v skupni vrednosti skoraj 167 milijonov tolarjev.

Učenci želijo svoj učbenik

Z uvedbo učbeniških skladov je šolsko ministrstvo nedvomno želelo zmanjšati socialne stiske staršev, ki morajo ob koncu avgusta kupiti nove učbenike in zvezke za enega, dva ali več otrok. Nervoze in tudi hudega negodovanja, ki se ga spominjamo iz leta 1992, po knjigarnah ni več. Tedaj so bile cene učbenikov izjemno visoke. Od tedaj dalje pa so cene učbenikov praktično zamrznjene, saj so danes po mnenju nekaterih založnikov učbeniki vsaj za polovico cenejši kot leta 1992, če pa pomislimo še na učbeniške sklade na šolah, pa dosegajo le še 10 odstotkov tedanje cene.

Nad cenami učbenikov v knjigarnah se prav zaradi dostopnosti učbeniških skladov po šolah ne more nihče več pritoževati. Ugovori so drugačni in tudi strokovni: **učbeniški skladi po osnovnih šolah so že dobra zadeva, a kaj, ko je sposojen učbenik le sposojen učbenik in onemogoča, denimo, podčrtavanje ter zato ne more služiti kot učbeniško orodje. Izposoja zanemarja vzgojni moment in prav zato se starši še vedno odločajo za nakup novih učbenikov.**

Dijaki imajo nasploh drugačen odnos do sposojenih učbenikov in se veliko manj odločajo zanje. Ob maturi je treba znanje obnoviti, zato moraš imeti lasten učbenik, ki ga - mimogrede - lahko tudi sam naprej prodaš. Učbeniški skladi po srednjih šolah bodo zato zajeli veliko manj šolske populacije - morda tretjino.

Zato uvedbo učbeniških skladov po srednjih šolah kljub dobronamernosti šolskega ministrstva nekateri imenujejo tudi - kvazi socialo. Če pa pogledamo prakso v osnovnih šolah, kjer so učbeniški skladi obvezni, bomo kljub spodbudnim številkam iz ministrstva videli, da so knjigarne v teh dneh vseeno polne staršev, ki prihajajo po nove učbenike. Res je, da marsikatera družina učbenikov ne more kupiti, še kako pa je tudi res, da pa si otroci želijo predvsem novih in **svojih** učbenikov.

Čakajoč na profesorjevo izbiro

V knjigarnah Državne založbe in Mladinske knjige, ki sta večja založnika novih učbenikov in ponatisov starih pravijo, da učbenikov in delovnih zvezkov ne kupujejo le premožni, ampak tudi starši z manjšimi dohodki. **Tisti, ki se zavedajo, kako pomemben je učbenik, se bodo marsičemu odpovedali, samo da bodo svojemu otroku kupili nov učbenik in vse šolske potrebščine. Svojega učbenika si želi vsak otrok, zato so nekateri tudi mnenja, da kakorkoli se že upošteva sociala in šolski skladi, prihaja v šoli do razlik. Ni prijetno sedeti v klopi s sposojenim učbenikom, medtem ko ima sošolec svojega... In dalje: kaj bo ob uvedbi devetletne šole, ko bo skupinsko preverjanje znanja za nazaj, ko bodo otroci morali imeti svoje učbenike, če bodo hoteli snov ponoviti. Zatorej bi bilo bolje, ko bi imeli ali vsi učbenike iz sklada ali vsi nove učbenike, ne pa razlikovanje, ki nastaja pri novih in sposojenih učbenikih v šolskih klopeh.**

Knjigarne dobijo katalog Zavoda za šolstvo o vseh učbenikih, ki so v uporabi in v zadnjem času je zelo veliko alternativnih učbenikov. Kasneje učbenike kupijo tisti, ki prihajajo v prvi letnik, saj še ne vedo, h kateremu učitelju bodo dodeljeni. Vsak učitelj ima avtonomno pravico, da si izbere svoje učbenike.

Šole pošljejo sezname, ki jih dobijo tudi otroci. V prednaročilu lahko starši plačajo v štirih mesečnih obrokih. Srednje šole v knjigarne pošljejo sezname dokaj pozno, zato starši večkrat ne morejo izkoristiti prednaročniškega popusta in plačila v treh obrokih. Dogaja se tudi, da nekateri profesorji iz srednjih šol sploh ne pošljejo seznama svojih učbenikov, zato morajo dijaki čakati na začetek šolskega leta... Vse torej tudi od šolskih oblasti ne gre kot po maslu, zato si ostro grajo zasluži tudi tisti profesor fizike iz gorenjske gimnazije, ki je dijake in starše postavil v neprijeten položaj, ko knjigarni ni poslal seznama svojih učbenikov. Staršem je onemogočil izkoristiti prednaročniške popuste, dijaki pa bodo na njegovo milost, da si izbere učbenike, čakali vse do prvega šolskega dne. • **D.Sedej**

Knjigarne dobro založene

Vsi učbeniki za osnovne šole so že v knjigarnah ali bodo na voljo do konca tega tedna.

V knjigarnah pravijo, da so dobro založeni in da starši že kupujejo učbenike. In koliko je treba odšteti za nakup zvezkov, učbenikov in drugih šolskih potrebščin?

Šolske torbice so od 7 do 8 tisoč tolarjev, za prvi razred pa pride nakup vseh potrebščin okoli 22 tisoč tolarjev, Za četrti razred okoli 14 tisoč tolarjev, peti razred 21 tisoč tolarjev, šesti razred 25 tisoč tolarjev, sedmi 35 tisoč tolarjev, osmi razred 27 tisoč tolarjev.

Razumljivo je, da znese kar precej, če ima družina več otrok. Vsehpotrebščin ne kupujejo le premožni - tudi manj premožni se marsičemu odpovedo, le da ima otrok nov učbenik...

GORENJSKA OD TORKA DO PETKA

AMZS

V kranjski bazi Avto-moto zveze Slovenije so nam povedali, da so od torka pa do danes, opravili 33 intervencij. Z njihovimi vlečnimi vozili so morali s ceste odvleči 25 zaletenih ali močno poškodovanih vozil, 8-krat pa so se njihovi delavci odpeljali na kraj, kjer so se voznikom vozila pokvarila toliko, da so jih lahko popravili na kraju samem. Najdlje pa so se peljali na pomoč vozniku v Umag.

GASILCI

Gorenjski gasilci v teh dneh lahko rečemo "k sreči", niso imeli večjih ali veliko intervencij. Kranjski gasilci so posredovali pri treh prometnih nesrečah; na Jeprci, v Hrastju in v ulici Jake Platiše, kjer so sanirali cestišča. Poklicali so jih v Poljane nad Škofjo Loko, kjer so uničili večje osje gnezdo, na Zasavski cesti, pa sršenje gnezdo. **Škofjeloški gasilci** so v Zalem logu v Selški dolini pogasili poslopje, skupaj z GD Žali log, Železniki in Selca. Na cesti proti Staremu vrhu pa so odstranili deblo, ki je padlo na cestišče. **Jeseniški gasilci** pa so opravili črpanje vode v HVB. Tehnično intervencijo odstranjevanje NUS, pa so izvedli v Podgori v Gorenji vasi.

NOVOROJENČKI

Od torka pa do danes je v obeh gorenjskih porodnišnicah na svet prijokalo 26 novih gorenjčkov. V Kranju so imeli 18 porodov, od tega 10 dečkov in 8 deklic. Najtežji deček je imel 4100 gramov, najlažja pa je bila deklica s 2950 grami. **V jeseniški porodnišnici** pa so se rodili 4 dečki in 4 deklice. Tu sta mejni teži tokrat pripadli dečkoma, najtežji je ob rojstvu tehtal 4000 gramov, najlažjemu pa se je kazalec na tehtnici ustavil pri 3150 gramih.

URGENCA

Na internem oddelku Splošne bolnišnice Jesenice so imeli od torka do danes 39 bolnikov, urgentno zdravniško pomoč je potrebovalo 10 ljudi, na kirurgiji jih je bilo 156, v pediatriji pa je nujno zdravniško pomoč potrebovalo 10 otrok.

TURIZEM

Na Bledu je še vedno večji del tujih gostov. V hotelih in apartmajih in kampu je zasedenost 85-odstotna. Voda v jezeru ima 24 stopinj. **V Bohinju** pa je v hotelih in apartmajih 80-odstotna zasedenost v kampu pa 100-odstotna. Temperatura vode je zaradi deževnih dni nekoliko hladnejša, v Bohinjskem jezeru so namerili 23 stopinj Celzija. V kampu **na Šobcu** imajo te dni 816 rednih gostov, kar je 10 odstotkov več kot v istem obdobju lanskega leta. Temperatura vode je 19 stopinj. **V Kranjski Gori** imajo trenutno 2608 gostov, od tega 373 domačih in 2235 tujih. V hotelu Špik **v Gozd Martuljku** so v zadnjih štirih dneh zabeležili 80-odstotno zasedenost, od tega je 60 odstotkov tujih in 40 odstotkov domačih gostov. V kampu pa je od 150 do 200 turistov. Vabijo vas tudi v kamp **Kamne v Mojstrani,** kjer imajo še nekaj prostora.

RDS STEREO
89.8
91.2
96.4
RADIO SORA
DAN JE ZAPOLNJEN Z VAMI SMO TUDI PONOČI

KOCKA
POHIŠTVO, BELA TEHNIKA, ORTOPEDSKE VZMETNICE
TEL.: 064/403-871
TRGOVINA S POHIŠTVOM, SPODNJA BESNICA 81

Končno asfalt do hotela

Pokljuka, 20. avgusta - V ponedeljek se bodo začela leta in leta težko pričakovana dela za ureditev in asfaltiranje še zadnjega dela ceste od odcepa ceste Mrzli studenec - Rudno polje proti Šport hotelu Pokljuka na Pokljuki. Ta odsek je bil vrsto let tudi v programu KS Koprivnik-Gorjuše, zdaj pa so uspeli zagotoviti 6,5 milijona tolarjev za ureditev odseka. Dobre tri četrtine denarja bodo prispevali Šport hotel, država iz sredstev za demografsko ogrožene in občina. Delali bodo predvidoma do 10. septembra, do takrat pa bo na odseku proti Šport hotelu delna zapora ceste. Za izletnike z avtobusi je obvoz z Mrzlega studenca na Gorjuše oziroma Koprivnik in od tam po novi cesti na Goreljek do Šport hotela. • **A. Ž.**

S prekrški "zbrali" 2,2 milijona tolarjev

Bled - Blejsko komunalno nadzorništvo je v času od letošnjega 1. maja do 13. avgusta 2.067 domačim in 399 tujim voznikom izdalo obvestila o prekrških oz. o plačilu kazni, s katerimi je doslej "zbralo" nekaj manj kot 2,2 milijona tolarjev. Na podlagi odloka o prometnem režimu in obalnem redu je zaradi neplačevanja parkirnine, prekoračitve časa parkiranja ali parkiranja brez dovolilnice izdalo 546 obvestil o prekrških, po odloku o javnem zelenju 261, po novem zakonu o varnosti v cestnem prometu zaradi parkiranja na pločnikih, prehodu za pešce, v križišču, na avtobusnem postajališču in na prostoru za invalide 475 obvestil, zaradi neupoštevanja prometnega znaka pa 1.106. Komunalni redarji so opozarjali tudi na nedovoljeno uporabo jezerske obale in na divje kampiranje. Dvanajst kampistov so kaznovali, deseterico pa so napotili v kamp. Odstranili so petnajst zapuščenih vozil in ukrepali zoper četverico, ki je nepravilno odlagala odpadke. Nadzorovali so plovbo po jezeru in trem čolnarjem izrekli mandatne kazni v znesku 10.000 tolarjev. Skupaj z inšpekcijsko službo so pregledali žive meje in več lastnikov pisno ali ustno opozorili, da naj jih znižajo. • **C.Z.**

Šola v Gorenji vasi že raste

Gorenja vas, 20. avgusta - Kot so napovedovali, so se takoj po koncu preteklega šolskega leta pri Osnovni šoli Ivana Tavčarja v Gorenji vasi začela gradbena dela za gradnjo prizidka, v katerem bo vrtec in nove šolske učilnice, ki naj bi omogočile, da bo lahko šola prešla na novi devetletni sistem šolanja. Zaradi utesnjenega prostora so najprej morali podreti del objekta, nato pa začeli z izkopi temeljev za prizidek. Posebnost te gradnje je vsekakor bila ta, da je bilo z Rudnikom Žirovski vrh dogovorjeno donatorstvo v obliki izkopa temeljev in odvoza materiala (ker gre za kvalitetno glino, naj bi jo uporabili za prekrivanje jalovišč nekdanjega rudnika urana), vendar na občini ugotavljajo, da dogovori niso bili izpolnjeni v celoti. Sicer pa je mogoče reči, da se je občina Gorenja vas - Poljane te šolske investicije lotila dokaj pogumno, saj denarja za celo investicijo še nima zagotovljenega. V začetku septembra bodo namreč stekli pogovori o deležu, ki naj bi ga prispevalo Ministrstvo za šolstvo in šport. Praviloma naj bi bil delež države polovičen, vendar izkušnje kažejo, da jim denar gre zelo težko "od rok": pri dokončnem poračunu sredstev za lansko dogradnjo šole v Poljanah (prav pred nekaj dnevi so dobili zadnja obljubljena sredstva) se je pokazalo, da ministrstvo mnogih stroškov gradnje ne prizna (za zemljišče, za komunalne priključke, za nadzor), zato je bil delež države v Poljanah komaj 38-odstoten. • **Š. Ž.**

Država je tokrat držala obljubo

Trebija, 20. avgusta - Po dveletnem čakanju, ob katerem se je škoda na podrtem opornem zidu ceste nad Soro Poljanščico med Trebijo in Sovodnjem le še povečevala, so v letošnjem poletju dela le stekla in bila ob začetku tega meseca tudi končana. Kot nam je povedal gorenjevaško - poljanski župan **Jože Bogataj,** je Družba za državne ceste tokrat držala obljubo in nevarni udor temeljito sanirala. Sicer pa je za to cesto, ki je ena od najpomembnejših povezave Gorenjske z gornjo Primorsko, načrtovana temeljitejša rekonstrukcija, za kar se že pripravljajo načrti, slišati je celo za idejo o predoru pod Kladjem, ki bi prihranil voznikom številne serpentine na poti v Cerkno. Manj zadovoljni so na Občini Gorenja vas - Poljane z dogajanji na cesti Gorenja vas - Polhov Gradec, čez Lučine, ki je ena redkih regionalnih cest, kjer je še makadam. Izvedeli so, da je bila nedavno s SCT popisana pogodba v vrednosti 90 milijonov za oporne zidove in asfaltiranje ceste v dolini ob Brebovščici. Kdaj pa se bodo lotili ceste proti Lučinam in predvsem v kakšni širini, pa je po besedah župana odvisno od tega, ali bo ta odsek le upoštevan v državnem proračunu za prihodnje leto. • **Š. Ž.**

Vremenski rekord

32 pasje vročih dni

Kranj, 20. avgusta - 17. avgusta je bil dosežen vremenski rekord po številu vročih dni iz leta 1994.

Po podatkih Meteorološkega zavoda Slovenije je bilo najbolj toplo poletje leta 1994, ko so bile temperature kar 32 dni nad 30 stopinj Celzija. Minuli ponedeljek je bil ta rekord iz leta 1994 izenačen - najvišje število vročih dni. Leta 1992 je bilo vročih dni 28, pred petdesetimi leti, leta 1947, pa je bilo 27 vročih dni... Vroč dan je vsak dan, ko temperatura v senci doseže 30 in več stopinj Celzija.. Lani smo imeli tri dni s temperaturo nad 30 stopinj Celzija, leta 1996 je bilo takih dni sedem... Letošnje ekstremne temperature so bile dosežene junija - kar okoli 33 stopinj, julija in tudi avgusta, ko je bilo 34 stopinj Celzija. Odkar po vojni v Ljubljani merijo temperature, je bila najvišja julija leta 1957, julija 1983 in leta 1994. Povprečna temperatura za letošnji avgust znaša 24 stopinj, kar je seveda nad dolgoletnim povprečjem za avgust. Visoke temperature pa niso značilnost le slovenskega podnebja, ampak o takih rekordih poročajo tudi iz Amerike. Julij je bil v nekaterih predelih Amerike najtoplejši v zadnjih 180 letih, odkar v Ameriki potekajo meritve. Strokovnjaki si niso edini v oceni, zakaj tako visoke temperature. Nekateri opozarjajo na povečane emisije toplogrednih plinov in na segrevanje ozračja, drugi so zadržani, saj menijo, da je preuranjeno trditi, da gre za dolgoročen pojav in za segrevanje zemlje, kajti na planetu so tudi območja, kjer se ozračje ohlaja. • **D.S.**

Praznik krajevne skupnosti Ljubno

Ne politika, ampak delo za razvoj kraja

"Svet krajevne skupnosti je tudi po neuspelem referendumu nadaljeval z delom, dokončal kanalizacijo, in s tem dokazal, da se ne ukvarja s politiko, ampak z delom za razvoj kraja."

Ljubno - V spomin na dogodek iz druge svetovne vojne, ko so 24. avgusta 1941. leta pri starem gasilskem domu v Ljubnem ustrelili kot talce prvih pet domačinov, bo krajevna skupnost Ljubno ta konec tedna že petinštiridesetič praznovala krajevni praznik. Jutri, v soboto, bodo v Ljubnem balinarski maraton ekip KS Ljubno in Podbrezje, gasilska mokra vaja in srečanje krajanov, položili pa bodo tudi vence k šestim spominskim obeležjem. Praznovanje bodo sklenili v nedeljo, ko bo na igrišču na Posavcu še turnir v odbojki na mivki.

Letos so v Ljubnem urejali predvsem kanalizacijo.

"Čeprav predlog za novo občino Lipnica na referendumu ni dobil dovolj podpore, smo v krajevni skupnosti menili, da to ne more bi konec delovanja sveta KS, ampak smo tudi potem nadaljevali z delom in uspešno končali kanalizacijo. S tem smo dokazali, da se ta svet ne ukvarja s politiko, temveč z delom za razvoj kraja," je dejal **Brane Fajfar,** član sveta KS, in potlej predstavil letošnje dosežke. V Ljubnem so zgradili 185 metrov kanalizacije in odvodnjavanja od Marčuna do Felicijana, odseka kanalizacije od Blatnika do Langusa in od Markoviča do Majerja v skupni dolžini 105 metrov in še 35 metrov odvodnjavanja. Naložba jih je stala nekaj več kot 6,1 milijona tolarjev, za kar je dobre 3,3 milijona prispevala občina, ostalo pa je zagotovila krajevna skupnost. Lastniki gozdnih zemljišč so že lani sami začeli urejati 400 metrov dolgo gozdno pot v doslej nedostopne gozdove Zadnje snožeti, letos pa jim je pri tem priskočila na pomoč krajevna skupnost, ki računa, da ji bo del stroškov za nasutje 490 kubičnih metrov materiala in za druga dela pokrila občina iz sredstev za urejanje nekategoriziranih prometnic. Krajevna skupnost si po besedah Braneta Fajfarja zelo prizadeva tudi za izboljšanje poti za pešce pod Mohorjem, vendar pa je ne more urediti brez soglasja lastnika zemljišča. Prvič je prek javnih del zaposlila dva delavca, ki bosta do konca leta skrbela za ceste ter za javne površine.

Občina je letos v Ljubnem dokončala izgradnjo opornega zidu, pripravlja pa se tudi na širitev pokopališča, za kar sta v proračunu predvidena dva milijona tolarjev. V postopku je pridobivanje dela zasebnega zemljišča, narejen je že osnutek načrta za razširitev, ki predvideva prostor za sto grobov in še žarni zid, z deli pa naj bi začeli jeseni. V krajevni skupnosti, natančneje - na Prapročah, sta še dva velika problema, ureditev makadamske ceste in vodovoda, vendar pa ju letos očitno ne bodo rešili. Za cesto v proračunu ni denarja, izgradnja vodovoda pa je odvisna od tržiške občine.

C. Zaplotnik

Po sledeh pobude svetnice

Bodo semaforji le novi zamaški?

V začetku septembra naj bi končno stekla prepotrebna rekonstrukcija vpadnice v Škofjo Loko, kjer pa semaforji ne bodo rešili prometnih zagat.

Škofja Loka, 20. avgusta - Obljuba o prepotrebni rekonstrukciji Kidričeve ceste, ki je glavna vpadnica v mesto Škofja Loka, hkrati pa tranzitna cesta v Selško in Poljansko dolino, se bo, kot vse kaže kmalu pričela. Mnogi pa opozarjajo, da postavitev semaforjev v križišču pred črpalko Petrola, prometnih zagat in zastojev ne bo rešila, saj je vozil toliko, da tak način urejanja prometa tega preprosto ne bi zmogel.

O cestni vpadnici v Škofjo Loko - Kidričevi cesti smo v preteklih letih že večkrat pisali, saj se je po zimskih poškodbah večkrat dobesedno spremenila v njivo in na njej je več zaplat od krpanja asfalta, kot prvotne prevleke. Cesta že vrsto let, zelo stare so tudi razne (tudi predvolilne) obljube, kar kliče po temeljitejši rekonstrukciji, po ureditvi pločnikov in kolesarskih stez, vse od mostu čez Sušco pa do ceste na začetku takoimenovanega Podna v Selško dolino. Kot so mnogi napovedovali, je seveda asfaltna preplastitev od Podna do črpalke Petrola, poleg nesporazumov najbolj odgovornih, rekonstrukcijo na tem odseku odmaknila, odsek med obema bencinskima črpalkama - OMV in Petrol pa je prava, že večletna sramota. Celo prebivalci Poljanske doline, ki se v križišču pri Petrolu mnogokrat šele po dolgem čakanju uspejo vključiti v promet na Kidričevi cesti, so že grozili s protestno zaporo ceste, če se to križišče na uredi, da o več desetletjih trajajočih pripravah na gradnjo obvoznice tu sploh ne govorimo. Na občini Škofja Loka smo pri tajniku občine **Jerneju Prevcu** včeraj izvedeli, da se je, kot vse kaže le premaknilo: na osnovi uvrstitve te ceste v letošnji državni proračun je bil po dolgem odlašanju izbran tudi izvajalec - Cestno podjetje Kranj, ki naj bi že v začetku prihodnjega meseca začel z rekonstrukcijo, in da dela med obema bencinskima črpalkama ne bodo deljena v dve fazi, kot je bila informacija še pred nekaj meseci. Poleg razširitve ceste in ureditve pločnikov ter obnove razsvetljave, naj bi uredili tudi križišče pri črpalki Petrola in sicer s semaforji.

Naj k temu dodamo informacijo o tem, da je svetnica iz vrst SKD **dr. Urška Omejc** na zadnji seji občinskega sveta dala pobudo o tem, da naj se prav omenjeno križišče ne ureja s semaforjem, pač pa uredi krožni promet, kar je v zahodni Evropi, pa tudi ponekod že pri nas (križišče na Brniški cesti pri Kranju) najugodnejša rešitev za zelo obremenjena križišča. Enako ureditev je predlagala tudi za križišče Kidričeve ceste s cesto proti Ljubljani in Kranju v Starem dvoru, saj je znano dejstvo, da to povsemkonstrukcijsko zgrešeno križišče težko zmore že sedanji promet.

Žal se v Škofji Loki pri urejanju prometa nič ne premakne: kljub smrtnim nesrečam ostajajo prehodi za pešce še vedno pomanjkljivo urejeni, nekateri celo neoznačeni, obljuba župana, da se bo v križišču preprogramiral semafor (poseben "val" za voznike, ki prihajajo iz Ljubljane), pa kljub minimalnemu posegu tudi ni uresničen. Kdo je za to kriv, prav tako ni jasno, saj je ob tem vedno dosti izgovorov med odgovornimi na občini in državi, trmasto vztrajanje na semaforju pri Petrolu pa bo kot vse kaže, le še en kamenček, bolje rečeno velik zamašek, ki bo razburjal Škofjeločane. • **Š. Žargi**

Podvoz v Sv. Duhu gradi občina

Prav presenetljiva je vest, da podvoz neposredno ob cerkvi v Sv. Duhu pod cesto Škofja Loka - Kranj na zahtevo krajanov gradi (financira) občina Škofja Loka in da se je zanj odločila ob državno financirani rekonstrukciji te ceste naknadno. Vsaj dve vprašanji se pri tem odpirata: kdo je o tem odločal - tako zahteven projekt je težko uvrščati pod urejanje pločnikov, in ali je ta gradnja resnično potrebnejša od npr. omenjenega urejanja križišč pred katerimi se v teh dneh "kuha" na stotine voznikov. Občinski svet, ki s tem ni seznanjen, bi si zaslužil vsaj informacijo.

V nedeljo zvečer bodo zaprli sejem

Prodajalci prisluhnili obiskovalcem

Po dveh tretjinah prireditelj in razstavljavci že seštevajo pluse in minuse letošnjega sejma. Za zdaj ni razlogov za nezadovoljstvo.

Kranj, 20. avgusta - V nedeljo zvečer, ko bo nastopil v parku Gorenjskega sejma še ansambel Rok 'n band, pred tem pa bodo izžrebali srečnega dobitnika avtomobila twingo podjetja Preša, d.o.o., iz Cerkelj, bodo v Kranju zaprli letošnji 48. mednarodni Gorenjski sejem.

Sredi tedna so prireditelji ocenjevali, da je obisk na letošnjem sejmu za kakšno desetino večji od lanskega in hkrati tudi pričakovan. Prodajalci oziroma razstavljavci so tokrat očitno ponujali takšno blago in izdelke, po katerih so kupci radi segali.

Manj zadovoljni pa so najbrž gostinci, saj tako imenovanih delovnih druženj na gostinskih prostorih skorajda ni. Delničarji očitno zasledujejo in držijo v šahu tudi tovrstna dogajanja. Zato pa je bilo za letošnji sejem značilno krajše srečevanje poslovnežev, direktorjev in predstavnikov delniških družb. Od poznanih slovenskih imen pa sta bila v sredo na sejmu Marjan Podobnik z družino in Ivan Bizjak. Veliko bolj kot prejšnja leta so bili obiskani bančni in poštni servisi. Ugodne pa so tudi ocene o medijskem zastopstvu, kjer sta prednjačila predvsem Gorenjski glas in Radio Kranj.

Težava, s katero se letos srečujejo na sejmu, pa je predvsem večerni hrup oziroma jakost zabavnega programa. Vodstvo sejma je zato naredilo prvi korak in inšpekciji naročilo, naj oceni stanje. Ta je tudi naročila pri Zavodu za zdravstveno varstvo Kranj več meritev. Rezultati bodo služili tudi za dogajanja in jakost na naslednjih sejmih v Kranju. Najhuje za zdaj je zvečer v tako imenovanem enem delu zabavnega dela za najmlajše obiskovalce.

Sicer pa v teh dneh v slovenskem prostoru izstopa tudi negativno sejemsko dogajanje. Na tako velikem razpotju slovenski sejmi v Sloveniji še niso bili. Tudi pred poldrugim desetletjem v času energetskih in gospodarskih kriz ne.

Potem ko bodo v nedeljo zvečer zaprli letošnji tradicionalni avgustovski sejem v Kranju, se bodo začele tudi priprave na letošnjo specializirano razstavo Slovenski proizvod - Slovenska kakovost SQ, ki jo bodo odprli 1. septembra. • **A. Žalar**

MEGAMILK

BOHINJ PRAZNUJE

PRILOGA GORENJSKEGA GLASA OB OBČINSKEM PRAZNIKU

Bohinjska občina praznuje ob obletnici vzpona štirih "srčnih mož" na Triglav

"Vsi še niso začutili, da imamo svojo občino"

"Občani se še vedno premalo zavedajo, da občina ni ne od župana in ne od občinskega sveta, ampak njihova," pravi župan Franc Kramar in poudarja, da bo občina bogata takrat, ko ljudje ne bodo premišljevali samo, kaj bodo od nje dobili, ampak tudi o tem, kaj ji bodo dali.

26. avgusta bo minilo natanko 220 let, odkar so se štirje Bohinjci, "srčni možje" Luka Korošec, Štefan Rožič, Matevž Kos in Lovrenc Willomitzer prvi, odkar svet stoji, povzpeli na najvišjo slovensko goro Triglav. Nova občina je ta dan z odlokom določila za občinski praznik, ki ga bo tako kot spomladanski občinski kulturni praznik zaznamovala s številnimi prireditvami in še s slavnostno sejo občinskega sveta, ki bo na dan praznika v kulturnem domu Joža Ažmana v Bohinjski Bistrici. Na seji bodo po sklepu občinskega sveta Janezu Iskri podelili naziv Častni občan Bohinja, zlato plaketo občine posmrtno Andreju Šiljarju, srebrno plaketo Kulturnemu društvu Gorjuše in posmrtno Janezu Cvetku ter bronasto plaketo otroški folklorni skupini Bohinj iz Bohinjske Bistrice, po županovi odločitvi pa bodo bronasto plaketo prejeli še Anže Krajnc, Lea Dabič, Zvone Novoselec in Ana Rozman.

Župan Franc Kramar

Praznovanje je vedno tudi priložnost za pogovor o dogajanju v občini. Ker Bohinj praznuje sredi poletja, morda celo na vrhuncu poletne turistične sezone, smo se z županom **Francem Kramarjem** pogovarjali predvsem o turizmu, spoštovanju predpisov, ki določajo poletni prometni in obalni red, o načrtih, ki naj bi jih v občini še uresničili do konca mandata. "Letošnja turistična sezona je dokaj dobra, boljša od lanske, vendar še vedno težko primerljiva s časom po slovenski osamosvojitveni vojni, ko je Bohinj mnogim predstavljal nadomestilo za oddih na morju. V teh dneh je v Bohinju težko najti prosto sobo (z županom smo se pogovarjali sredi prejšnjega tedna - op. p.), preseneča pa predvsem velik delež tujih gostov in zlasti dober obisk Nemcev, Holandcev in Italijanov. Veliko je tudi dnevnih domačih obiskovalcev, v enem od "vikendov" jih je bilo okrog pet tisoč," je dejal župan Franc Kramar in poudaril, da velik obisk turistov, dnevnih kopalcev, obiskovalcev gora in vseh drugih prinaša tudi probleme v prometu, pri vzdrževanju reda in čistoče, na področju javne varnosti...

Nekateri se obnašajo, kot da je Bohinj divjina

Župan se je 7. in 8. avgusta skupaj s folklorno skupino Bohinj udeležil velikega folklornega festivala v Verheimu pri Frankfurtu. Še bolj kot kakovost samega festivala so ga presenetili odnos ljudi do skupne lastnine, disciplineranost občanov, pripadnost občini in urejenost krajev. Ko se je po parih dneh vrnil v "bohinjsko stvarnost", je bil še toliko bolj nesrečen, ko je lahko ponovno opazoval brezbrižno in nekulturno obnašanje nekaterih obiskovalcev. "Ja, nekateri si, žal, Bohinj predstavljajo kot divjino, kjer lahko počnejo, kar jim pade na pamet ali kar jim srce zaželi. Parkirajo tam, kjer ne bi smeli, se s kolesi vozijo po zelenicah, hodijo po kmetijskih zemljiščih in povzročajo škodo kmetom, ki so jim ta zemljišča vir preživljanja, odlagajo smeti na obalo jezera, ob poteh in povsod drugod, kamor je stopila človeška noga, žalijo občinsko redarsko službo, ki nadzira izvajanje odlokov - in podobno. Za nered smo delno krivi tudi sami, saj tisti, ki bi poleg občine morali skrbeti za red in nadzor, za kar imajo tudi pooblastila oz. koncesijo občine, svojih nalog ne opravljajo zadovoljivo in počno le tisto, kar jim prinaša koristi," pravi župan in nadaljuje, da je stanje na področju javnega reda in miru v letošnji sezoni nekoliko boljše, odkar varnostna služba podjetja Kanja Protect nadzira dogajanje na območju Ribčevega Laza, ki je turistično najbolj izpostavljeno območje. Seveda razmere še zdaleč niso idealne, po županovem mnenju bi bilo treba narediti red predvsem pri spoštovanju obratovalnega časa gostinskih lokalov in točenju alkoholnih pijač. Na nekaterih področjih pa občinsko ukrepanje že daje spodbudne rezultate. Odkar je občina sprejela odlok o taborjenju, je problemov bistveno manj kot prej. Tabori so na prostorih, ki jih določa odlok, taborniki plačujejo turistično takso, odvažajo smeti, imajo sanitarije...

Kartica "Gost Bohinja" se je dobro "prijela", zgubila je že tudi slab prizvok parkirne kartice. Stacionarnim gostom že za ceno 1.600 tolarjev omogoča brezplačno parkiranje na vseh parkiriščih prve in druge cone, vendar pa jim poleg tega prinaša tudi druge ugodnosti, predvsem številne popuste pri vstopninah za ogled naravnih znamenitosti in muzejev ter pri gostinskih in drugih storitvah. "Kartico bi bilo v prihodnosti treba še nadgraditi, smiselno bi bilo, da bi veljala vse leto in ne le v poletni turistični sezoni in da bi jo stacionarni gostje dobili zastonj," pravi župan.

Župan ali klovn?

"Večkrat imam občutek, da nisem župan, ampak klovn, od katerega občani veliko pričakujejo, država pa mu ne da prostih rok. To je smešno in tudi precej drugače kot v razvitih evropskih državah, kjer župan ni klovn, ampak človek, ki ima zaupanje občine in države in tudi veliko večje pristojnosti," razmišlja bohinjski župan Franc Kramar.

V Bohinju praznujejo občinski praznik ob obletnici vzpona štirih bohinjskih mož na Triglav.

asfaltirala tudi dober kilometer makadamske ceste proti slapu Savica, ki je sicer v zelo slabem stanju.

"Mogoče je nastanek občine prehitel čas. Ljudje se še premalo zavedajo, da občina ni ne od župana in ne od občinskega sveta, ampak njihova. Očina bo bogata takrat, ko občani ne bodo le premišljevali, kaj naj bi od nje dobili, ampak tudi o tem, kaj naj bi ji dali - z delom, s plačevanjem dajatev, z odnosom do skupne lastnine...", pravi župan Franc Kramar in poudarja, da je kljub temu lepo biti župan Bohinjcem - že zato, ker so večinoma pridni in pošteni ljudje in ker so za "skupno stvar" pripravljeni iti do konca. • **C. Zaplotnik**

Značilni bohinjski motiv: jezero in most s cerkvijo Sv. Janeza

Vodovod Lome, kanalizacija Zoisova, cesta na Pokljuki...

Sedanji štiriletni mandat župana in članov občinskega sveta se bo letos končal. Kaj bodo v občini še naredili v času do volitev? Jeseni bodo zgradili načrtovani vodovod od Nemškega Rovta do zaselka Lome in s tem tudi štirim tamkajšnjim domačijam zagotovili normalno oskrbo s kakovostno pitno vodo. V Zoisovi ulici v Bohinjski Bistrici bodo uredili prvi del kanalizacije, na Poljah urejajo spodnji del struge hudournika Joškov graben, načrtujejo še ureditev lokalne ceste Podjelje - Pokrovc in nekaterih nalog iz programov Celostnega razvoja podeželja in obnove vasi (Crpov), država pa naj bi jeseni

Praznične prireditve

Triatlon, pohod na Triglav, koncertna maša...

Ob občinskem prazniku bo v Bohinju več športnih, kulturnih in zabavnih prireditev.

*Že danes, v petek, se bo v organizaciji Športne unije Slovenije in v sodelovanju z bohinjsko občino in športnimi društvi začel v Bohinjski Bistrici peti mednarodni **Zeleni športni vikend,** na katerem se bodo zbrali ljubitelji naravnega, zdravju in okolju prijaznega ter dejavnega športnega sloga življenja iz Slovenije in iz sosednjih držav. Poleg zabave in družabnih srečanj bodo tudi športne dejavnosti: odbojka na travi, košarka, nogomet na ograda, tenis, streljanje z lokom in orientacija s kanuji po jezeru, udeleženci pa se bodo lahko spustili tudi s kajaki po Savi Bohinjki, odšli na pohod po okoliških hribih ali odkolesarili po Bohinju.*

***

*Jutri, v soboto, bo živahno v parku in v šotoru za kulturnim domom Joža Ažmana v Bohinjski Bistrici. Občina in Gasilsko društvo Bohinjska Bistrica pripravljata **nastop Alpskega kvinteta in leške godbe na pihala.** Prikazali bodo tudi **gašenje s staro gasilsko opremo,** osrednja slovesnost pa bo **prevzem gasilskega vozila.** Ja, živahno bo tudi na prireditvenem prostoru Pod Skalco, kjer pa športno društvo Avgust Gašperin iz Stare Fužine pripravlja **"Žur z Vilijem Resnikom - Briga me".***

***

*V nedeljo bo v cerkvi Sv. Martina v Srednji vasi **koncertna maša.** Organizator je komorni zbor Anton in Janko Ravnik Bohinj.*

***

*Taborniška zveza Slovenije bo od 25. do 27. avgusta pripravila na prostoru Gozdne šole **lokostrelsko tekmovanje** Niko's Animal round.*

***

*V sredo, 26. avgusta, ob 20. uri bo v domu Joža Ažmana **slavnostna seja občinskega sveta,** v šotoru ob domu pa bo **zabava z ansamblom Encijan.** Ker bohinjska občina praznuje ob obletnici vzpona štirih srčnih mož na Triglav, bodo v občini na ta dan pripravili tudi **planinski pohod na našo najvišjo goro.** Občina je izvedbo zaupala planinskemu društvu Bohinjska Bistrica, ki na pohod vabi občane z območja vse občine, pa tudi turiste. Pohod bo dvodnevni, v spomin nanj pa bi radi izdali tudi knjižico.*

***

*Kolesarski klub Sava Kranj bo v sodelovanju z blejskim klubom ter občinami Kranj, Škofja Loka in Bohinj pripravil zadnji avgustovski konec tedna drugo **mednarodno cestno kolesarsko dirko Po Gorenjski,** na kateri bodo nastopile ekipe starejših mladincev. Dirka bo trietapna, prva etapa pa bo v petek, 28. avgusta, v Bohinju, kjer bodo kolesarji prevozili pet krogov Ribčev Laz - Jereka - Bohinjska Bistrica - Ribčev Laz v skupni dolžini 82,5 kilometra. Iz Bohinja se bo dirka naslednji dan preselila v Škofjo Loko, štart zadnje etape pa bo v nedeljo v Kranju.*

***

*Triatlon klub Bohinj bo zadnjo avgustovsko soboto organiziral tradicionalni, že trinajsti **Triatlon jeklenih.** Tekmovalci bodo najprej veslali po jezeru osem kilometrov od mostu pri Sv. Janezu do zaliva v Ukancu in nazaj, nato kolesarili trideset kilometrov od Bohinjskega jezera preko Gorjuš do Rudnega polja, nazadnje pa bodo z nahrbnikom na rami tekli še deset kilometrov po označeni planinski poti do Vodnikove koče na Velem polju. Med štartom in ciljem bo skoraj 1300 metrov višinske razlike.*

*Zadnjo avgustovsko soboto pa bo živahno tudi v šotoru ob domu Joža Ažmana, kjer bo v organizaciji občine in Nogometnega kluba Bohinj **zabava z ansambloma Kiki band in Rock'n band.***

***

*Predzadnji dan avgusta bo na prireditvenem prostoru Pod Skalco **televizijsko snemanje finalne oddaje Poletni most.***

• **C. Zaplotnik**

OBČINA BOHINJ

OBČANKAM IN OBČANOM BOHINJA ČESTITAMO OB OBČINSKEM PRAZNIKU OBČINE BOHINJ IN VAS VABIMO, DA SKUPAJ PRAZNUJEMO.

ŽUPAN FRANC KRAMAR

PREDSEDNIK OBČINSKEGA SVETA JOŽE CVETEK

Letošnji občinski nagrajenci

Zahvala za trud, spodbuda za naprej

Na slavnostni seji občinskega sveta bodo letošnja občinska priznanja prejeli Janez Iskra, Kulturno društvo Gorjuše, Otroška folklorna skupina Bohinj, Anže Krajnc, Lea Dabić, Zvone Novoselec in Ana Rozman, s priznanjem pa se bodo spomnili tudi pokojnih Andreja Šiljarja in Janeza Cvetka.

Janez Iskra iz Srednje vasi bo za 50- letno delovanje v folklornih skupinah in za dolgoletno mentorstvo folklorni skupini KUD Triglav Srednja vas dobil naziv Častni občan Bohinja. Že 1948. leta je skupaj s Češnjani začel plesati v tamkajšnji folklorni skupini, dvajset let je sodeloval v skupini Bohinj iz Bohinjske Bistrice, 1974. leta pa je pri KUD Srednja vas osnoval folklorno skupino, ki jo neprekinjeno vodi že 24 let. V tem času je privabil v skupino veliko mladine, ki je šele tako začela spoznavati in ceniti stare plese in običaje. V svoje delo je vložil veliko časa in potrpežljivosti.

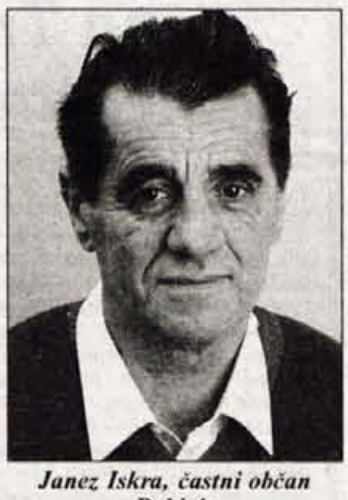

Janez Iskra, častni občan Bohinja

Andrej Šiljar iz Bohinjske Bistrice je 14. januarja letos sklenil svojo življenjsko pot, v zahvalo za dediščino, ki jo je zapustil, pa mu občinski svet (posmrtno) podeljuje zlato plaketo Občine Bohinj. Bil je predsednik Turističnega društva Bohinj in krajevne skupnosti Bohinjska Bistrica, kjer so uspehi njegovega dela vidni predvsem pri razširitvi telefonskih zvez, izgradnji kanalizacije na Nemškem Rovtu, asfaltiranju krajevnih cest ter ureditvi kampa Danica. Enaindvajset let je kot ravnatelj osnovne šole skrbel za urejenost šolskih objektov in za uspešnost učencev.

Kulturno društvo Gorjuše praznuje letos 70-letnico obstoja in uspešnega delovanja, ob tej obletnici pa bo prejelo srebrno plaketo občine. V prvih letih delovanja so člani društva igrali kar na prostem - pod kozolcem pri Jožefovcu, do začasne ureditve dvorane v kleti osnovne šole pa v gostilni pri Potarju. Po letu 1975 so se vključili v gradnjo gasilskega doma in z novo dvorano pridobili pogoje za delovanje. V sedemdesetih letih so pripravili vrsto iger in drugih prireditev.

Janez Cvetek, po domače Obistov Janez, je svojo življenjsko pot sklenil 3. marca 1996. leta. Občina se bo s podelitvijo posmrtnega priznanja - srebrne plakete poskušala oddolžiti za vsa njegova dobra dela, ki jih je naredil za dobrobit Bohinja. Vse do upokojitve 1984. leta je bil zaposlen v Gradbenem podjetju Bohinj. Opravljal je mojstrska tesarska dela, bil je odličen mentor in delavec, poznan po skromnosti. V času stanovanjskih in gospodarskih prenov je sodeloval pri skorajda vsaki obnovi ali gradnji v Bohinju. Njegov delovnik je bil običajno dolg, mnogokrat pa je svoje delo končal z besedami: "Boš že enkrat plačal, saj ne bom zaradi tega ostal lačen!"

Otroška folklorna skupina Bohinj iz Bohinjske Bistrice bo za uspešno delovanje na kulturnem področju prejela bronasto plaketo občine. Skupina, ki jo vodi Viki Mencinger, deluje že petnajsto leto. Na številnih prireditvah v Bohinju in bližnji okolici s svojimi značilnimi gorenjskimi plesi predstavlja kulturno podobo in ohranja bogato kulturno izročilo. Na povabilo Zveze ljudskih tradicijskih skupin je uspešno zastopala Bohinj in Slovenijo na mednarodnih festivalih otroških folklornih skupin na Češkem, Madžarskem, v Turčiji in celo v daljnem Tajvanu.

Ana Rozman, po domače Rodarjeva mama iz Bohinjske Bistrice, bo prejela bronasto plaketo občine za njen velik prispevek k ustvarjanju življenjskih pogojev v občini. Že petdeset let vzorno in vestno opravlja delo na področju hidrometeoroloških opazovanj. S svojo neizmerno energijo je lahko za vzor mlajšim rodovom, še posebej pa izstopa njena skrb za okolico in čistočo.

Zvone Novoselec iz Bohinjske Bistrice je oktobra lani kot vodnik psa posavskega goniča zmagal na državnem tekmovanju v Kočevju in bil hkrati tudi član zmagovite ekipe. Za doseženi uspeh, v katerega je vložil veliko dela, mu bo župan podelil bronasto plaketo občine. V lovski družini Bohinjska Bistrica je vzgojil več psov, s katerimi je sodeloval na tekmovanjih in dosegal odlične uvrstitve.

Lea Dabič iz Bohinjske Bistrice bo za dosežene športne uspehe v alpskem smučanju in kot spodbudo za nadaljnje delo, mogoče pa tudi za vzor drugim mladim, prejela bronasto plaketo občine. Na državnem prvenstvu mlajših mladink je zmagala v superveleslalomu in smuku. Je tudi odlična učenka športne gimnazije v Škofji Loki.

Med dobitniki bronaste plakete občine je tudi **Anže Krajnc** iz Bohinjske Bistrice. Plaketo bo dobil za uspehe v veslaškem športu in kot spodbudo za nadaljnje delo, morda pa tudi za vzor drugim mladim. Lansko leto, ko je bil še zadnje leto pionir, je v dvojnem dvojcu skupaj z Lukom Pretnarjem z Bleda postal državni pionirski prvak in zmagal še na štirih mednarodnih regatah. Čeprav mu šport vzame veliko časa, je osnovno šolo končal z odličnim uspehom.

• C. Zaplotnik

A&C

OGLEDNA SIRARNA, d.o.o.
ŠLANDROV TRG 3, ŽALEC
SIRARNA BOHINJ, SREDNJA VAS 114
SREDNJA VAS

V TEH DNEH JE VREDNO POKUSITI PRISTNO BOHINJSKO KISLO MLEKO!

GRADBENO PODJETJE BOHINJ
TRIGLAVSKA 8, BOHINJSKA BISTRICA
Tel.: 721-614

S SKLEPOM MINISTRSTVA ZA OKOLJE IN PROSTOR VAM JE PRIZNANA TUDI SPOSOBNOST ZA IZVAJANJE GRADBENIH IN OBRTNIŠKIH DEL PRI POPOTRESNI OBNOVI OBJEKTOV.

PODJETJE P-GRAD, d.o.o.
BOHINJSKA BISTRICA
- GRADBENI INŽENIRING
- GRADBENI NADZOR
- IZDELAVA DOKUMENTACIJE ZA LEGALIZACIJO OBJEKTOV
- IZDELAVA STROJNIH OMETOV
- IZDELAVA CEMENTNIH ESTRIHOV

tel. 041/641 278

ŠPORTNA TRGOVINA P-ŠPORT
VSE ZA PROSTI ČAS - tel.: 721 635
ODPRTO od 9. - 12. ure VSAK DAN
15. - 19. ure VSAK DAN

VSEM OBČANOM ČESTITAMO ZA OBČINSKI PRAZNIK

BOHINJ
Turistično podjetje
ALPINUM

Ribčev Laz 50
4265 Boh. Jezero
hoteli Jezero, Zlatorog, Bellevue, Pod Voglom, SKI, brunarice, apartmaji Triglav, kamp Zlatorog, zasebne sobe, apartmaji, penzioni
organiziramo:
izlete, potovanja, dopuste, prevoze, športne programe
pokličite nas
telefon: 064 723 441
telefax: 064 723 446
e-mail: alpinum.bohinj eunet.si

VSEM OBČANOM ČESTITAMO OB PRAZNIKU!

OSNOVNA ŠOLA ŽIRI
Jobstova cesta 22, Žiri

objavlja prosto delovno mesto
POMOČNICE RAČUNOVODKINJE - BLAGAJNIČARKE

Delo je za nedoločen čas s polnim delovnim časom.

Pogoji: srednja ali višja izobrazba ekonomske smeri, 3 leta delovnih izkušenj na podobnih delih, obvladanje dela z računalnikom.

Pisne prijave z dokazili o izobrazbi pošljite v 8 dneh od dneva objave na naslov:

Osnovna šola Žiri,
Jobstova cesta 22,
4226 Žiri.

Kandidati bodo o izbiri obveščeni v 15 dneh po izteku roka za vložitev prijav.

REŠET, d.o.o.
Huje 9, 4000 KRANJ

Uspešno gradbeno podjetje z več kot 70 zaposlenimi, ki se pretežno ukvarja z nizkimi gradnjami, razpisuje prosto delovno mesto

RAČUNOVODJE
Pogoji:
- VI. stopnja strokovne izobrazbe - ekonomske smeri
- samostojno delo v računovodstvu
- poznavanje programskih orodij (Windows, Excel)
- vsaj 5 let delovnih izkušenj

Delovno razmerje bomo sklenili za nedoločen čas s 6-mesečnim poizkusnim delom. Dodatne informacije dobite po tel. 064/326-515. Pisne prijave z dokazili pošljite v 8 dneh po objavi na zgornji naslov.

OSNOVNA ŠOLA POLJANE
Poljane 100
4223 POLJANE
Telefon: (064) 685 390
Faks: (064) 685 391

OSNOVNA ŠOLA POLJANE
Poljane 100, 4223 POLJANE
Telefon: (064) 685 390, Fakx: (064) 685 391

ponovno razpisuje prosto delovno mesto
VZGOJITELJICE V VRTCU AGATA POLJANE

za določen čas s polnim delovnim časom
(nadomeščanje delavke v času porodniškega dopusta)
Kandidatke morajo izpolnjevati pogoje, ki jih določa zakon o vrtcih (Ur. l. št. 12/96).
Nastop dela: 1. 9. 1998.
Prijave z dokazili o izpolnjevanju pogojev naj kandidatke pošljejo v 8 dneh po objavi razpisa na naslov šole. O izboru jih bomo obvestili v zakonitem roku.

INTEGRAL

glavni trg 20 študentski servis klub študentov Kranj

OBVESTILO DIJAKOM IN ŠTUDENTOM!

Začetek šolskega leta prinaša med drugimi stroški tudi strošek prevoza v šolo in domov. Osnovna dejavnost našega podjetja je prevoz potnikov na rednih avtobusnih linijah, ki so namenjene tudi prevozu v vse šolske ustanove. Če Vam vozni redi naših avtobusov ustrezajo, Vas vabimo, da si preberete našo ponudbo.
- blok desetih vozovnic - **ugoden komercialni popust**
- mesečna vozovnica - **ugoden komercialni popust**
- večmesečna vozovnica (po izbiri od - do) - **ugoden komercialni popust**
- blok desetih vozovnic, ki Vam omogočajo prestopanje
- za člane kluba študentov še posebne ugodnosti pri nakupu kuponskih vozovnic

Mesečno vozovnico lahko kupite na dva čeka, s tem da je drugi ček vnovčljiv do 15. v tekočem mesecu. Večmesečno vozovnico do 6 mesecev lahko kupite na 3 čeke, od 7 do 10 mesecev pa lahko kupite na 6 čekov. Dijake in študente, ki obiskujejo šolo v Radovljici oz. na Bledu, obveščamo, da bomo tudi letos opravljali avtobusne prevoze na relaciji Tržič - Radovljica v kooperaciji s Potovalno agencijo Alpetour iz Kranja.
V želji, da naša ponudba prevozov zadovoljuje Vaše potrebe, Vas pričakujemo na naših prodajnih mestih.

Zahtevajte na naših prodajnih mestih odhode avtobusov našega podjetja in se prepričajte o ugodnih povezavah.
- v Tržiču na avtobusni postaji, Predilniška 1, Tržič, 064/561-278, 561-081, 563-280
- v Kranju na avtobusni postaji v kiosku LOTO, 064/212- 327
- v Ljubljani na avtobusni postaji, Trg OF 1, Ljubljana, 061/133-61-36
- v Bistrici pri Tržiču v Videoteki Pandi, 064/562-222
- Študentski servis Klub študentov Krnja, Glavni trg 20, 064/224-334 (dodaten popust za člane) študentski servis

Vsem dijakom in študentom želimo uspešno šolsko leto 1998/99 ter srečno in varno vožnjo.
NE PORABITE ZA PREVOZ VEČ DENARJA, KOT JE RES NUJNO POTREBNO!
NOVO! Servisni center Mlaka tel./fax: 064/563-112, tel.: 064/563-009
avtomehanične in avtoelektrikarske storitve za tovorni program
testiranje zavor, ročna avtopralnica, olja, maziva MOBIL
akumulatorska delavnica FIAMM, vulkanizerska delavnica

ALPETOUR potovalna agencija

Dijaki!!! predstavljamo vam našo letošnjo ponudbo:

vrste vozovnic

- **MESEČNA vozovnica**, s komercialnim popustom in dodatnim **10 % popustim v mesecu decembru in februarju.** Za vse bo v juniju vozovnica 20 % cenejša. Za tiste, ki boste vozovnico kupili desetkrat v tem šolskem letu bo 40 % cenejša, za dijake zaključnih letnikov pa bo deseti nakup vozovnice kar polovico cenejši.
- **LETNA in POLLETNA vozovnica,** po zajamčeni ceni, s komercialnim popustom in dodatnim popustom, odvisnim od načina plačila:

1. plačilo ob nakupu 10 % popusta
2. plačilo v dveh obrokih
a) polovico ob nakupu, polovico v prihodnjem mesecu **7 % popusta**
b) odlog plačila obrokov za en mesec **5 % popusta**
Plačilo odlogov je možno s čeki občanov ali z odstopno izjavo staršev oz. skrbnikov.
3. plačilo v petih enakih obrokih s čeki občanov (ne velja za polletno vozovnico)

ugodnosti

- Vozovnica velja v obdobju in na relaciji, za katero je izdana, vsak dan, tudi ob nedeljah in praznikih, za več prevozov dnevno
- Kupcem letnih, polletnih oz. junijske mesečne vozovnice v juliju in avgustu nudimo:
  1. nakup mesečne vozovnice po enakih pogojih kot v času pouka,
  2. 50 % popust na enosmerno ceno prevoza na vseh registriranih linijah
  3. 5 % popust ob nakupu Alpetourovih turističnih aranžmajev v domovini

prodajna mesta

Dodatne informacije dobite osebno ali po telefonu na avtobusni postaji v Kranju, Škofji Loki, Radovljici, Ljubljani, Kamniku in na Bledu, v naši turistični poslovalnici v Tržiču, pri Kompas Pegazu na Jesenicah in v trafiki Cekin v Bohinjski Bistrici.
Pričakujemo Vas na zgoraj navedenih prodajnih mestih. S seboj prinesite originalno potrdilo o vpisu za šolsko leto 1998/99.
Uspešno šolsko leto, prijetno in varno vožnjo z našimi avtobusi Vam želi prevoznik z najpogostejšimi avtobusnimi povezavami na Gorenjskem.

Iz škofjeloške livarne Unitech LTH-OL prihaja vse več obdelanih odlitkov

Ključavnico za jaguarja narede v Škofji Loki

Lastniki niso več Avstrijci, saj je Unitech in s tem tudi škofjeloško livarno kupila angleška skupina TCG, kar obeta nov razvojni zagon.

Škofja Loka, 18. avg. - V škofjeloški livarni Unitech LTH-OL so v zadnjih treh letih delež obdelanih odlitkov z 20 povečali na 60 odstotkov, kar jim prinaša bistveno boljši zaslužek. Lani je promet znašal 27 milijonov mark, letos ga bodo po besedah direktorja Antona Papeža povečali na 40 milijonov mark, prihodnje leto pa računajo na 50 milijonov mark prometa. Dela imajo namreč več kot dovolj, saj so zmogljivosti z naročili že pokrite tja do leta 2000.

Unitech LTH-OL v Škofji Loki ima od maja letos novega lastnika, saj je avstrijski Unitech kupila družba Trident Components Group (TCG), ki ima sedež v Londonu. Za prodajo se je odločila avstrijska Bank Austria, ki je bila lastnica Unitecha, ki je pred leti kupil škofjeloško livarno. Gre za združevanje livarn, saj je TCG specializirana za livarstvo in predstavlja eno največjih evropskih livarskih skupin. Sedež ima v Angliji, tovarna pa na Norveškem, v Nemčiji, Avstriji in Sloveniji, škofjeloška livarna je v stoodstotni TCG-jevi lasti.

Sprememba lastnika je mimo 305 zaposlenih v Unitech LTH-OL šla skoraj neopazno,

Direktor Anton Papež nima več tujega prokurista, kar pomeni, da mu novi lastniki povsem zaupajo.

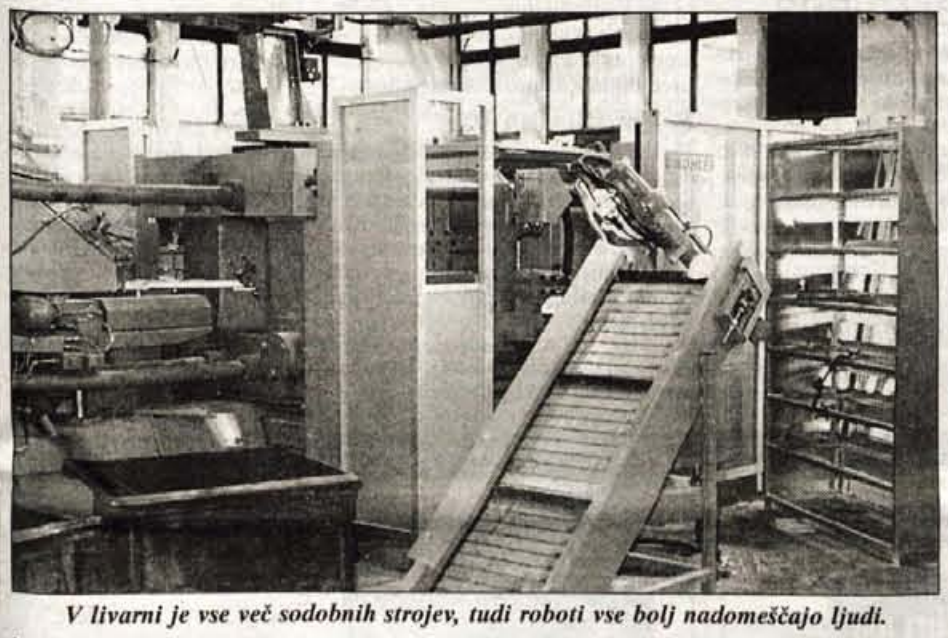

V livarni je vse več sodobnih strojev, tudi roboti vse bolj nadomeščajo ljudi.

k imenu so dodali TC Group. Le angleščina je za zaposlene v pisarnah postala prav tako pomemben tuji jezik kot nemščina. Novi lastniki so obdržali vodstvo, direktor je še naprej **Anton Papež,** ki je vodenje livarne prevzel pred slabima dvema letoma. Odraz popolnega zaupanja pa je dejstvo, da nima več avstrijskega prokurista, ki je bil v Škofji Loki, odkar je Unitech leta 1993 kupil livarno.

Skrivnost uspešnosti je v obdelavi odlitkov

Strah pred tujimi lastniki se najhitreje razblini z uspešnim delom, pravi Anton

Unitech LTH-OL ostaja v Vincarjih, pripravljajo preureditev tovarne, če bodo pravočasno dobili vsa dovoljenja, bodo začeli že jeseni in v treh letih investirali pet do osem milijonov mark.

Odlitke skoraj v celoti izvažajo, saj jih na tuje prodajo 98 odstotkov. Uporablja jih predvsem industrija avtomobilov, elektronike, klimatskih naprav in komunikacij. Unitech LTH-OL je dobavitelj uglednih avtomobilskih tovarn BMW, Mercedes, VW itd., letos je postala tdi Philipsov dobavitelj. Usmerjena je namreč v odlitke z večjo dodano vrednostjo, kar pomeni, da jih vse več obdelajo in s tem več zaslužijo. Malokdo ve, da v škofjeloški livarni izdelujejo ključavnice za jaguarja, menjalnike za mercedese, ključavnice za novega Volkswagnovega hrošča itd.

Vsak dan izdelajo tisoč ključavnic za novega Volkswagnovega hrošča, z letalom jih dobavljajo v Ameriko, kjer je zanimanje za simpatični avto tolikšno, da kupci leto dni čakajo nanj, kar je za ameriške razmere nenavadno.

Papež. Škofjeloška livarna je v tem pogledu vsekakor odličen dokaz. Promet se skokovito povečuje, dela imajo več kot dovolj. Skrivnost uspeha je v obdelavi odlikov, drugače povedano v dodani vrednosti. Dovolj jasno to pove podatek, da odlitek za avtomobilsko ključavnico stane 6,5 marke, obdelan pa 21 mark.

V Unitech LTH-Ol je zdaj 305 zaposlenih, letos so na novo zaposlili dvajset ljudi, nekaj jih še iščejo, predvsem srednji tehnični kader za delo na CNC strojih, tudi orodjarje. Predvsem pa iščejo komercialiste, ki se spoznajo na proizvodnjo in obvladajo angleščino ter nemščino, čemur danes pravimo industrijsko trženje. Plače so približno za desetino višje kot to zahteva kolektivna pogodba.

V zadnjih treh letih so bistveno povečali delež obdelanih odlitkov, s 20 na 60 odstotkov. Za obdelavo so seveda potrebni ustrezni obdelovalni stroji, ki so zelo dragi. Posodabljajo tudi livarno, kjer je vse avtomati in roboti vse bolj nadomeščajo ljudi. Samo v letošnjem prvem polletju so v nove stroje vložili 7,5 milijona mark, v zadnjih dveh letih pa dobrih 12 milijonov mark. Kako pomembno je bilo v tem pogledu tuje lastništvo, pove podatek, da je od leta 1993, ko je livarno kupil avstrijski Unitech, skupaj s kupnino, ki je znašala približno 8 milijonov mark, prišlo v livarno 31 milijonov mark kapitala. Novi lastniki prinašajo nov razvojni zagon, po besedah direktorja Papeža so se povečale možnosti investiranja in nadaljnje rasti tovarne. Proizvodnjo nameravajo povečati na drugih lokacij v Sloveniji in tudi na tujem, pričakujemo lahko, da bodo konkretni posli kmalu znani.

Jeseni naj bi začeli s preureditvijo tovarne

Že nekaj časa se pripravljajo na preureditev tovarne v Vincarjih, kar bo zahtevalo tudi gradbene posege. S preureditvijo se bo bistveno povečala tehnološka vrednost prostorov, boljši bo notranji transport, zmanjšali bodo hrupnost (livarna bo sredi tovarne), s krogom streh pa bodo videz tovarn prilagodili okolju. Vso potrebno dokumentacijo so že oddali, čakajo na ustrezna dovoljenja, zapletov ne pričakujejo, saj je bila v javni razpravi o prostorskih dokumentih izražena naklonjenost, da se tovarna preuredi s skladu z veljavno prostorško in ekološko zakonodajo, ni bilo več zahtev po preselitvi oziroma zaprtju livarne.

Najprej nameravajo urediti halo za obdelavo odlitkov, pisarniški del poslopja, streho in parkirišča, prihodnje leto postaviti novo orodjarno in nato sedanjo orodjarno preurediti v obrat za obdelavo odlitkov. V treh letih nameravajo investirati pet do osem milijonov mark. Preureditev sodi tudi v okvir pridobitve certifikata kakovosti ISO 14000, prvo presojo pričakujejo že oktobra letos. • **M. Volčjak**

Vse več odlitkov obdelajo sami, obdelovalni stroji so zelo dragi, samo eden stane približno 400 tisoč mark.

V prvem polletju skoraj za četrtino več letal

Precej večji promet na brniškem letališču

Kranj, avg. - Na brniškem letališču so v letošnjem prvem polletju sprejeli in odpravili 11.796 letal, kar je za 23,3 odstotka več kot lani v tem času. Prepeljali so skora 333 tisoč potnikov, kar je za 8,7 odstotka več, tovora pa je bilo 5.239 ton, kar je za 9,5 odstotka več kot lani v tem času.

V letošnjem prvem polletju je Aerodrom Ljubljana dosegel 1,69 milijarde tolarjev prometa in tako dosegel za 377 milijonov tolarjev čistega dobička. Pri številu sprejetih in odpravljenih letal so letošnji načrt že v prvem polletju dosegli 53,8-odstotno, pri številu prepeljanih potnikov 44,8-odstotno in pri tovornem prometu 52-odstotno.

Na letališču poteka več investicij, zanje so v letošnjem prvem polletju namenili 255 milijonov tolarjev, od tega za izgradnjo objektov 188 milijonov tolarjev, ostalo za opremo. Razširjen je potniški terminal pod nadzornim stolpom, kjer so prostore dobile letališke službe in sicer meteorološka, najava letov in služba za obtežbo letal. Letalske posadke tako lahko prihajajo po podatke v precej lepše in udobnejše prostore. Zgradili so tudi novo sortirnico za prtljago, ki meri šeststo kvadratnih metrov. Nadzirali so poslovni objekt, kjer imajo špediretji in drugi 720 kvadratnih metrov prostorov več kot doslej. Velika pridobitev letališča je pristajanje letal pri zmanjšani vidljivosti, kar je pomembno predvsem za meglene dni, ki na Brniku niso redkost. Zdaj letala lahko pristajajo pri vidljivosti le 200 metrov, kar letališče uvršča v kategorijo IIIa, jeseni pa nameravajo pridobiti kategorijo IIIb, ki omogoča promet pri vidljivosti le sto metrov. Podaljšana je bila tudi dovozna steza in urejena ploščad pred poslopjem hitre pošte DHL.

Letos nameravajo še povečati pristaniško ploščad, podaljšati vozno stezo za dostop do vzletno-pristajalne steze, zgraditi servisno garažni objekt za letališko opremo, razširiti potniški terminal pri prevzemu prtljage in obnoviti transportni sistem ter razširiti parkirišče za dodatnih 400 parkirnih mest. Vendar letos pri investicijah nekoliko kasnijo, saj imajo težave pri pridobivanju ustreznih soglasij, ki so vezana na odločitve vlade. Zato vsega še niso mogli urediti do vrhunca poletne sezone, ko je na letališču promet največji.

Krkina zdravilišča zasedena

Kranj, avg. - V Krkinih zdraviliščih prevladujejo domači gostje, medtem ko je v hotelih Otočec največ tujih gostov, predvsem italijanskih. Obnoviti nameravajo Zdravilišče Strunjan.

Krkina zdravilišča Dolenjske in Šmarješke Toplice ter Strunjan so te dni zasedene kar 98-odstotno, kar je na zgornji meji njihovih zmogljivosti. Tudi vse leto so dobro zasedene, od 85- do 92-odstotno. Prevladujejo domači gostje, med tujimi pa je v Šmarjeških in Dolenjskih Toplicah največ Izraelcev, v Strunjanu pa so med tujimi gosti predvsem Italijani, Avstrijci in Nemci.

V Hotelih Otočec, ki prav tako spadajo v Krkina zdravilišča, pa predvladujejo tuji gostje, ki jih je približno dve tretjini. Med njimi je največ Italijanov, ki že vrsto let radi obiskujejo Otočec, prihajajo pa predvsem v času avgustovskih počitnic in med novoletnimi prazniki.

Na Otočcu so v prvih sedmih mesecih letošnjega leta imeli kar za 16 odstotkov več nočitev kot lani v tem času. V Strunjanu so imel za dva odstotka več nočitev. V Dolenjskih in Šmarjeških Toplicah pa je bilo letos novičitev nekoliko manj kot lani v tem času, saj sta bila zaradi obnove januarja in februarja zaprta hotel Kristal v Dolenjskih Toplicah in hotel Krka v Šmarjeških Toplicah. Sicer pa je njihova zasedenost letos večja kot lani.

Zsedenosti praktično ne morejo več povečati, zato so se usmerili predvsem v večjo kakovost ponudbe, kar so lani kronali s pridobitvijo certifikata ISO 9001. Letoš so poleg hotelov Kristal in Krka obnovili tudi restavracijo v zdravilišču Šmarješke Toplice, izgrajujejo pa hotelski informacijski sistem in se pripravljajo na obnovo zdravilišča v Strunjanu. Uvajajo tudi nove zdravstvene storitve in druge novosti v programih oddiha in zdravljenja v svojih hotelih.

KARUN
PRODAJA IN SERVIS
FOTOKOPIRNIH STROJEV
PISARNIŠKI MATERIAL IN OPREMA d.o.o.
KOROŠKA 35, 4000 KRANJ
TEL.: 064/360-750, 360-751
FAX: 064/221-164
DELOVNI ČAS: 8. - 19., sobota 8. - 12. ure

VELIKA IN UGODNA PONUDBA
ŠOLSKIH POTREBŠČIN

ZVEZKI A4 v paketu 1/10	890,00
ZVEZKI A4 cenejši	99,00
ZVEZKI A4 dražji	119,00
ZVEZKI A5	65,00
TEMPERA BARVICE 1/12 PLOČEVINA	685,00
VODENE BARVICE PVC	412,00
VODENE BARVICE PLOČEVINA	530,00
BARVICE JOLLY 1/12 KARTON	253,00
BARVICE JOLLY 1/12 PLOČEVINA	445,00
FOLIJA ZA ZVEZKE	240,00

in še in še...

PRI NAKUPU NAD 10.000 SIT BOSTE DELEŽNI 5% POPUSTA PRI PLAČILU Z GOTOVINO ALI PA SE BOSTE LAHKO ODLOČILI ZA NAKUP NA VEČ ČEKOV. KUPCE ŠOLSKIH POTREBŠČIN ČAKAJO TUDI KUPONI ZA BOGATO NAGRADNO ŽREBANJE, KI BO 11. 9. 1998!

AKCIJSKI CENI NAHRBTNIKOV
UNLIMITED 2.990,00
LIMITED 2.990,00

PRIDITE IN VIDELI BOSTE, DA SE V PAPIRNICI KARUN RES PRIVARČUJE NEKAJ ČASA IN DENARJA!

Stečaji in prisilne poravnave v zadnjem mesecu

Kranj, avg. - I, d.o.o., poslovne informacije iz Ljubljane je poslala seznam slovenskih družb, za katere je bilo v preteklem mesecu objavljeno, da so v težavah.

Na seznamu stečajev, likvidacij in prisilnih poravnav slovenskih podjetij v času od 11. julija do 14. avgusta letos je kar 37 podjetij, med njimi je tudi nekaj gorenjskih.

Končan je bil stečaj podjetja PVC Design, d.o.o., Kranj, ki se je začel 4. decembra 1992, zaključen je bil 10. julija letos, stečajna upraviteljica je bila Iva Mohorič.

Likvidirana je bila obrtna zadruga Elkos, p.o., Železniki, likvidacija je bila zaključena v enem dnevu in sicer 14. julija letos.

Stečaj se je 8. julija začel za Savo Gumarno, d.o.o., Ptuj, stečajni upravitelj je Ignac Marinič. Podjetje sicer ni z Gorenjskega, vendar sodi h kranjski Savi.

Stečaj se je 15. julija letos začel za Eleco, d.d., Blejska Dobrava, stečajni upravitelj je Mitja Ulčar.

Prav tako 15. julija letos se je začela prisilna poravnava za Lokaterm, d.o.o., Škofja Loka, upravitelj prisilne poravnave je Franc Sladič. Na seznamu podjetij, ki so v zadnjem mesecu šla v stečaj, likvidacijo ali prisilno poravnavo je kar 37 slovenskih podjetij. Posebej je potrebno omeniti uvedbo prisilne poravnave za Mesno industrijo Pomurka, d.o.o., Murska Sobota v stečaju, ki je bila uvedena 10. julija letos. V ljubljanskem Litostroju pa je bila prisilna poravnava 15. oziroma 16. julija uvedena za Tovarno ulitkov Litostroj d.o.o. Ljubljana in za Koncern Litostroj Holding, d.d., Ljubljana. Stečaj pa je bil 29. julija uveden za Tovarno viličarjev Litostroj, d.o.o., Ljubljana in za Litostroj-ZRI, d.o.o., Ljubljana. Pri I, d.o.o., poslovne informacije Ljubljana je na voljo disketa s celotno bazo podatkov (tel. 061/1332076).

Med brezposelnimi slaba polovica starejših

Krnaj, avg. - Konec junija je bilo v Sloveniji prijavljenih 123.293 brezposelnih, kar je odstotek manj kot mesece poprej. Med brezposelnimi se nenehno povečuje delež starejših od štiridesetih let.

Brezposelnost upada že peti mesec zapored, glede na minula leta pa lahko pričakujemo, da je julija porasla. V primerjavi z lanskim junijem je bila junija letos brezposelnost za 0,6 odstotka višja, v letošnjem prvem polletju pa v primerjavi z lanskim prvim polletjem večja za 2,1 odstotka.

Brezposelnost je junija najbolj upadla na območju koprske enote Zavoda za zaposlovanje, sledita kranjska in ljubljanska območna enota; narasla pa je v sevniški enoti.

Med brezposelnimi je vse več starejših od štiridesetih let, njihov delež se že drugo leto vztrajno povečuje in junija letos so imeli že kar 46,8-odstotni delež med vsemi brezposelnimi. Letos pa nekoliko upada delež mlajših do 26 let, kljub temu pa je takšnih še vedno dobra četrtina.

Med brezposelnimi jih ima skoraj polovica le dokončano osnovno šolo ali manj. Med brezposelnimi pa jih ima le 4,6 odstotka končano visoko izobrazbo.

Spori na ljubljanskem sejmišču

Kranj, avg. - Medtem ko na kranjskem sejmišču te dni posel cveti, so na ljubljanskem spori prerasli v pravo vojno. Čuvajo ga varnostniki, ki jih je najelo Gospodarsko razstavišče, odvetniki Ljubljanskega sejma pa skušajo po sodni poti spet prevzeti sejmišče.

Ljubljansko sejmišče je v lasti podjetja Gospodarsko razstavišče, Ljubljanski sejem pa ga ima v najem. Bolje rečeno, da je imel, kajti v soboto, 15. avgusta, ga je s pomočjo varnostnikov v posest prevzelo Gospodarsko razstavišče, kar je napravilo s soglasjem nadzornega sveta Slovenske razvojne družbe. Povod je bil predlog družbenega pravobranilca o poravnavi med družbama, s katerim se Gospodarsko razstavišče ne strinja. Po tem predlogu naj bi se najemnina za kvadratni meter razstavišča z dveh povečala na tri marke, kar pri Gospodarskem razstavišču ocenjujejo kot dobro tretjino tržne cene. Najemno pogodbo pa ocenjujejo kot tipičen primer oškodovanja družbenega premoženja, saj so ga leta 1991 za Gospodarsko razstavišče podpisali tisti, ki zdaj vodijo Ljubljanski sejem.

Ljubljansko sejmišče zdaj čuvajo varnostniki, v obeh podjetjih pa zatrjujejo, da bodo spoštovali odločitev sodišča. Kot vse kaže, v obeh računajo, da bodo pripravili septembra pripravili pohištveni sejem. Ljubljanski sejem namreč sprejema plačila za Ljubljanski pohištveni sejem, kakor se je doslej imenoval, Gospodarsko razstavišče pa pripravlja Slovenski pohištveni sejem, pri čemer bodo upoštevali tudi vplačila pri Ljubljanskem sejmu.

Skratka zmeda, ki ji še ni videti konca. Ljubljanski sejem je minuli torek razposlal obvestilo za javnost, v katerem delavci izražajo zgroženost nad takšnim načinom reševanja problemov, ki kaže na zaskrbljujočo odsotnost pravnosti naše države, kakor pravijo v pismu. Gospodarsko razstavišče pa za 26. avgust napoveduje tiskovno konferenci. Kdove kakšen bo letošnji pohištveni sejem. **M.V.**

Merckova pritožba zavrnjena

Kranj, avg. - Višje sodišče je zavrnilo Merckovo pritožbo na ustavitev izvršilnega postopka, s čimer je Krka dosegla pomembno etapno zmago proti ameriški multinacionalki Merck Sharp Dome.

Spor se nanaša na proizvodnjo in prodajo Krkinega enalaprila. Iz Krke pa so sporočili, da bo lahko tudi v ZDA prodajala svoje lastno generično zdravilo Enap. Inšpektorji ameriške uprave za hrano in zdravila so namreč pri pregledu v Novem mestu ugotovili, da Krka izpolnjuje vse proizvodne pogoje, ima ustrene način razvojnega dela, zagotavlja predpisano kakovost in izpoljnjuje vse zahteve ameriških standarodv, ki veljajo za proizvodnjo aktivnih farmacevtskih učinkovin in končnih farmacevtskih izdelkov. Tako bo Krka lahko v ZDA prodajala tudi lastno generično zdravilo Enap. Krka je svoje prve izdelke začela v ZDA prodajati želeta 1974.

MEŠETAR

Cene sadja in vrtnin

Po podatkih kmetijske svetovalne službe veljajo pri prodaji sadja in vrtnin na debelo naslednje cene v tolarjih za kilogram:

* jabolka	80 - 140	* hruške	100 - 190
* pozna jabolka	150 - 170	* breskve	150 - 220
* lubenice	50 - 70	* slive	180 - 250
* belo grozdje	300 - 400	* črno grozdje	400 - 600
* bučke	80 - 130	* krompir	30 - 80
* korenje	80 - 130	* jajčevci	130 - 180
* peteršilj	250 - 350	* radič	150 - 200
* zelena	180 - 220	* kumare	45 - 70
* čebula	75 - 120	* mlada čebula	90 - 130
* česen	250 - 300	* cvetača	90 - 170
* koleraba	80 - 100	* solata, kristalka	160 - 200
* paprika	70 - 150	* paradižnik	70 - 120

Cene na tržnicah

In kakšne so cene sadja in vrtnin na slovenskih tržnicah? Za kilogram krompirja je treba odšteti od 50 do 90 tolarjev. Cena rdeče pese niha med 120 in 180 tolarji za kilogram. Jajca so po 16 do 28 tolarjev, orehova jedrca pa večinoma od 800 do 1000 tolarjev. Prodajna cena jabolk je od 150 do 200 tolarjev za kilogram, zelo podobna je tudi cena hrušk. Solata je po 150 do 300 tolarjev, korenje po 150 do 250, čebula od 150 do 200, česen od 250 do 400 tolarjev - in tako dalje.

Za vsako GVŽ za 2.500 tolarjev krmil

Toča je ob koncu junija povzročila precej škode na kmetijskih pridelkih v bohinjskih vaseh Gorjuše, Koprivnik, Goreljek, Log in Nomenj. Občina je za omilitev posledic škode namenila iz proračunske rezerve do 1,5 milijona tolarjev, ki ji bodo med 122 prizadetih kmetij razdelila po predlogu občinske komisije za kmetijstvo in gozdarstvo. Kot je povedal njen predsednik Dušan Jovič, sicer kmetijski svetovalec v Bohinju, so se odločili, da bo višina pomoči odvisna od števila glav velike živine (GVŽ) na hektar in da bodo kmetije za vsako GVŽ prejele za 2.500 tolarjev koruze oz. krmil. Sklenili so pogodbo s podjetjem Flis iz Studenčic, ki je sredi julija kmetijam že začelo dobavljati krmila, z dobavo pa bo predvidoma končalo še ta mesec.

S kmetije za Vas

Revija Sodobno kmetijstvo že tretje leto zapored organizira akcijo S kmetije za Vas, v kateri poskuša poiskati kmetije, ki najbolj domiselno in uspešno neposredno tržijo svojke pridelke in izdelke. Čeprav so se člani komisije že od začetka zavedali nekaterih težav, so bili vsakič znova presenečeni nad okornostjo sistema, ki nekaterim kmetom krepko greni vsakdan. Kmetij, ki se odločajo za neposredno prodajo vsaj dela svojih pridelkov oz. izdelkov, pa je kljub temu vedno več. Odločitev o neposredni prodaji ni lahka, na eni strani zahteva neoporečen izdelek, na drugi pa celo vrsto novih znanj z različnih področij. Rezultate akcije S kmetije za Vas bodo razglasili na kmetijsko živilskem sejmu v Gornji Radgoni, hkrati pa bodo pripravili pogovor o tem, kakšen je položaj kmetij, ki neposredno tržijo lastne pridelke.

AVTO KADIVEC
Šenčur
tel.:064/418-00-32
NA GORENJSKEM SEJMU
14. - 28.8.1998
SUZUKI
POPUSTI DO 300.000 SIT

SUBARU
POOBLAŠČENA PRODAJA IN SERVIS
AVTO KADIVEC
Šenčur
tel.:064/418-00-32
OBIŠČITE NAS NA GORENJSKEM SEJMU
14. - 23.8.1998

NOVO V KRANJU
PANADAIA & AVTOHIŠA STRIKOVIČ
Koroška 53d, 4000 Kranj, tel.:064/223-626
Pooblaščeni prodajalec in serviser
DAEWOO MOTOR
UGODNI KREDITNI POGOJI, STARO ZA NOVO, DARILO ZA VSAKEGA KUPCA VOZILA DAEWOO

LUŠINA AVTOHIŠA
ŠKOFJA LOKA - GOSTEČE 8
tel.:064 652 200
HYUNDAI
POOBLAŠČENI SERVIS IN PRODAJA LIČARSKE IN KLEPARSKE STORITVE
UGODNE CENE - BOGATA OPREMA - KREDIT že od TOM+1,25 dalje
Na zalogi dodatna oprema za vozila Hyundai - avtoprevleke, vlečne kljuke
RABLJENA VOZILA RAZLIČNIH ZNAMK PO UGODNIH CENAH - MOŽEN KREDIT ALI MENJAVA ZA DRUGO VOZILO.

HONDA ŽIBERT
Servis - prodaja vozil, Britof 173, Tel.:064/242-167
UGODNO: HONDA CIVIC 4 vrata, 1,4 is
- servo volan, vsa el. oprema, 2 x zračni blazini, cent. zaklepanje, tonirana stekla, deljive klopi, zvočniki, odbijači v barvi karoserije, kodni ključ, tretja zavorna luč v spojlerju
že za 2.553.254 SIT
KREDITI:T+3%
HONDA
POSEBNE HONDINE PRILOŽNOSTI OB 50-LETNICI!

OPEL CORSA že za 1.424.050 SIT
NA GORENJSKEM SEJMU OD 14. DO 23. AVGUSTA
avtotehna VIS in PINTAR
Koroška cesta 53a, Kranj, tel./fax: 064/212-191, 224-621
NUDIMO VAM: prodajo novih vozil, menjava staro za novo, ugodna posojila, leasing, prodajo rezervnih delov in dodatne opreme, servis, ličarske in kleparske storitve.

REMONT ALPETOUR d.d. KRANJ
SERVISNO PRODAJNI CENTER KRANJ, tel. 223-276
SUPER CENE VOZIL RENAULT V AVGUSTU

	POPUST V SIT	CENA V SIT	CENA V DEM
TWINGO	110.000	1.260.975	13.372
MEGANE 5 V	120.000	1.905.265	20.204
MEGANE CLASSIC	120.000	1.971.579	20.908
MEGANE COUPE	120.000	2.117.434	22.454
MEGANE SCENIC	120.000	2.472.166	26.216
LAGUNA	100.000	3.129.256	33.184

VSAK KUPEC PREJME LEPO DARILO: POLET S HELIKOPTERJEM PO GORENJSKI

RDS STEREO
89.8
91.2
96.4
RADIO SORA
DAN JE ZAPOLNJEN Z VAMI SMO TUDI PONOČI

AVTO KADIVEC
Šenčur
Tel.: 064/418-000
HYUNDAI
POOBLAŠČENI SERVIS IN PRODAJA
OBIŠČITE NAS NA GORENJSKEM SEJMU od 14. - 23. 8. 1998
POLETNI POPUSTI DO 190.000 SIT IN KREDITI T + 1,25 %

Triglavovi investicijski skladi preoblikovani

Kranj, avg. - Sodišče je 12. avgusta izdalo sklep o registraciji dveh novih pidov: Triglav Šreber I in Triglav Steber II.

Novi pooblaščeni investicijski družbi, s katerima upravlja družba za upravljanje Triglav, sta nastali po reorganizaciji dosedanjih sedmih pooblaščenih investicijskih družb Triglava. Sklepi o reorganizaciji so bili sprejeti na zadnjih skupščinah maja letos.

V portfelju Triglav Steber I so certifikati v celoti zamenjani za delnice in deleže podjetij, v skladu Triglav Steber II pa so ostali neizkoriščeni certifikati.

Registraciji bo sledil vpis delnic obeh novonastalih pidov v centralni register pri Klirinško depotni družbi. Na prosti trg Ljubljanske borze pa bodo kmalu uvrščene delnice sklada brez neizkoriščenih certifikatov, torej Triglav Steber I.

Sto slovenskih podjetij pod drobnogledom

Kranj, avg - Izšla je tretja številka publikacije "Finančni podatki in kazalniki poslovanja podjetij", ki jo pripravljajo analitiki sektorja investicijskega bančništva Nove Ljubljanske banke. Zbrani in sistematično obdelani podatki iz izkazov uspeha in bilance stanj podjetij so seveda zanimive predvsem za tiste, ki se pri naložbah v vrednostne papirje ravnajo po njih.

Letošnja izdaja je še bogatejša od lanske, pravijo v Novi Ljubljanski banki, saj se je število analiziranih slovenskih javnih podjetij povzpelo že na sto. Pregled uspešnosti njihovega poslovanja omogočajo sistematični podatki iz bilance stanja, izkaza uspeha in izkaza denarnih tokov za zadnja tri leta (1995 do 1997) te iz njih izračunani kazalniki. Finančnim podatkom je dodan velikokrat iskan podatek o povprečnem številu zaposlenih v posameznem letu. Podjetja so razvrščena glede na 31 dejavnosti, kar omogoča primerjavo najpomembnejših kazalnikov poslovanja, tako s povprečji dejavnosti kot tudi z najpomembnejšimi konkurenti.

Podatki o delnicah posameznih podjetij obsegajo njihovo število in bruto dividendo na delnico, njeno knjigovodsko vrednost pa lahko primerjate s tržno vrednostjo. Kot orientacija pri investicijskem odločanju lahko vlagateljem služita še tržna cena delnice v primerjavi z dobičkom na delnico ter tržna cena delnice v primerjavi z denarnim tokom na delnico. Med novostmi letošnje izdaje so tudi konsolidirani računovodski izkazi za nekaj poslovnih skupin, in sicer za Gorenje, Kovinotehno, Istrabenz, Petrol, Radensko in Krko.

Novi bankovec za dvajset ameriških dolarjev

Kranj, avg. - V ZDA so izdali novi bankovec za dvajset dolarjev, ki bo imel večjo stopnjo zaščite pred ponarejevalci. V obtok bo prišel konec letošnjega leta, so sporočili iz Banke Slovenije.

V ZDA so lani v obtok poslali novi bankovec za petdeset dolarjev, predlani pa bankovec za sto dolarjev. Prenoviti nameravajo tudi bankovce z najnižjimi nominalnimi vrednostmi. Pri tem pa stari bankovci obdržijo svojo polno vrednost in ostajajo zakonito plačilno sredstvo. Ni se vam torej potrebno bati, da bi vam propadli, če imate kakšnega doma v predalu.

Na prednji strani novega bankovca za dvajset dolarjev je portret ameriškega predsednika Andrewa Jacksona, katerega vodni znak je tudi na desni strani bankovca. Na hrbtni strani pa je osrednji motiv Bela hiša. Bankovec je zaščiten tudi z varnostno nitko z besedilom, ki pod UV-svetilko zeleno flourescira. Z mikrotekstom pa je zaščiten v spodnji, levi številčni oznaki vrednosti in v spodnjem delu okvira portreta.

Slovenske banke izbrale Maestro

Kranj, avg. - Največje slovenske banke so se odločile za Maestro, kar pomeni, da bo približno 700 tisoč lastniških debetnih kartic vključenih v najhitreje razvijajoči se sistem elektronskih plačilnih storitev v svetu. Pri nas bo tako Maestro praktično pokrival celotni trg.

Družba Europay International je sporočila, da sta dve vodilni slovenski bančni družbi naznanili, da bo Maestro odslej pokrival tudi vse njune lastniške debetne kartice. Nova Ljubljanska banka je kot največja slovenska banka že zamenjala celotno bazo 340 tisoč debetnih kartic s karticami Maestro. Z zamenjavo 350 tisoč kartic pa je že začela Banka Koper in z njo skupina Activa. Pričakujejo, da se bodo tako odločile tudi druge slovenske banke in bo tako Maestro praktično v celoti pokrival slovenski trg debetnih kartic.

Dostop lastnikov kartic Maestro do terminalov na prodajnih mestih (POS) je v Sloveniji že v polnem razmahu in uporabnikom jih bo v enem letu na voljo približno deset tisoč, vključno z vsemi bencinskimi postajami in veleblagovnicami. Kartice Maestro sprejemajo na 1,6 milijona evropskih lokacij in na 2,7 milijona lokacij po svetu. Maestro tako omogoča globalnost, poleg tega pa ima uporabnik 24 ur na dan na več kot 318 tisoč bančnih avtomatih dostop do svojega denarja na tekočem računu.

Po zaslugi MasterCarda ima Slovenija že zdaj najvišjo pokritost na prebivalca v Srednji in Vzhodni Evropi. Zato si banke obetajo uspešno pokritost tudi s plačilnimi storitvami Maestro.

Europay International ima sedež v belgijskem Waterlooju in je vodilni evropski izvajalec osebnega plačilnega prometa in z njimi povezanih storitev. S 187,1 milijona kartic (Maestro, Eurocheque, Cirrus in Eurocard-MasterCard) zdaj omogoča evropske globalne plačilne, pa tudi kreditne storitve, hkrati pa ponuja z največji evropski dostop do gotovine, saj obsega več kot 182 tisoč bančnih avtomatov v 40 državah. V povezavi z MasterCardom so bančne storitve dostopne na več kot 384 tisoč bančnih avtomatih na 14,8 milijona lokacij po svetu.

MasterCard in Europay International sta zasnovala Maestro International, vodilno globalno blagovno znamko za neposredni depozitni dostop. Obsega že več kot 215,8 milijona kartic Maestro, s skoraj 2,7 milijona trgovskih terminalov v več kot 60 državah sveta.

KOLIKO JE VREDEN TOLAR

KRANJ, 20.8.1998	nakupni	prodajni	nakupni	prodajni	nakupni	prodajni
MENJALNICA	**1 DEM**		**1 ATS**		**100 ITL**	
A BANKA (Tržič, Kranj, Jesenice)	93,80	94,60	13,14	13,42	9,40	9,60
BANKA CREDITANSTALT d.d Lj	94,20	94,90	13,30	13,50	9,50	9,80
EROS (Stari Mayr) Kranj	94,10	94,40	13,32	13,40	9,48	9,58
GORENJSKA BANKA (vse enote)	93,60	94,60	13,04	13,45	9,11	9,97
HRANILNICA LON, d.d Kranj	94,00	94,30	13,33	13,37	9,48	9,53
HIDA-tržnica Ljubljana	94,30	94,45	13,34	13,38	9,50	9,55
HRAM ROŽCE Mengeš	94,20	94,39	13,30	13,36	9,50	9,56
ILIRIKA Jesenice	94,00	94,40	13,30	13,40	9,47	9,58
ILIRIKA Kranj	94,00	94,40	13,32	13,39	9,48	9,57
ILIRIKA Medvode	94,20	94,65	13,32	13,40	9,50	9,60
INVEST Škofja Loka	94,00	94,55	13,30	13,40	9,50	9,57
KREKOVA BANKA p.e. Šk. Loka	93,80	94,60	13,34	13,45	9,50	9,59
LASER Jesenice	94,00	94,45	13,30	13,40	9,44	9,56
LEMA Kranj	**11. 8. - 23. 8. DOPUST**					
VOLKS BANK-LJUD. BANKA,d.d.,Lj.	94,00	94,39	13,30	13,48	9,41	9,62
NEPOS (Šk. Loka, Trata)	94,10	94,40	13,30	13,40	9,52	9,58
NOVA LB Kamnik, Kranj, Medvode, Šk. Loka	94,22	94,72	13,36	13,46	9,53	9,69
ROBSON Mengeš	94,25	94,70	13,35	13,45	9,52	9,63
PBS d.d. (na vseh poštah)	92,50	94,35	12,30	13,36	8,85	9,50
PRIMUS Medvode	94,10	94,40	13,32	13,40	9,48	9,58
PUBLIKUM Ljubljana	94,16	94,39	13,32	13,37	9,50	9,57
PUBLIKUM Kamnik	94,25	94,52	13,30	13,39	9,40	9,55
SHP-Slov. hran. in pos. Kranj	93,90	94,29	13,27	13,37	9,50	9,60
SKB (Kranj, Radovljica, Šk. Loka)	94,00	94,55	13,31	13,43	9,49	9,58
SLOVENIJATURIST Boh. Bistrica	93,60	-	13,04	-	9,11	-
SLOVENIJATURIST Jesenice	94,05	94,45	13,30	13,40	9,46	9,59
SZKB Blag. mesto Žiri	93,85	94,60	13,15	13,44	9,30	9,97
ŠUM Kranj	**362-600**					
TALON Škofja Loka	94,25	94,45	13,33	13,43	9,48	9,58
TENTOURS Domžale	94,00	94,80	13,30	13,45	9,50	9,70
TRG Bled	94,00	94,50	13,30	13,40	9,48	9,59
TROPICAL Kamnik-Bakovnik	94,25	94,45	13,34	13,37	9,53	9,55
WILFAN Jesenice supermarket UNION	**862-696**					
WILFAN Kranj	**360-260**					
WILFAN Radovljica, Grajski dvor	**704-040** (8.h-13.h, 13.45h-18.h)					
WILFAN Tržič	**563-816**					
POVPREČNI TEČAJ	93,99	94,51	13,26	13,42	9,43	9,62

Pri Šparovcu v Avstriji je ATS ob nakupu blaga po 13,30 tolarjev.

Podatke za tečajnico nam sporočajo menjalnice, ki se pridružujejo pravico dnevnih sprememb menjalniških tečajev glede na ponudbo in povpraševanje po tujih valutah.

Zaradi pogostih sprememb menjalniških tečajev pri nekaterih menjalnicah objavljamo njihove telefonske številke, na katerih lahko dobite podrobnejše informacije o menjalniških tečajih.

Vse kar želite izvedeti o sebi in svoji prihodnosti.
Zaupajte najboljšim!
Možnost osebnega obiska!
PREROK 090/41-29 090/42-38

GOODYEAR
GOODYEAR ENGINEERED PRODUCTS EUROPE
Družba za proizvodnjo gumenih tehničnih izdelkov, d. o. o.

Ste komunikativni, samoiniciativni, iznajdljivi in prilagodljivi?

GOODYEAR ENGINEERED PRODUCTS EUROPE
vabi k sodelovanju:

magistre, diplomirane inženirje, inženirje in tehnike tehničnih strok, predvsem strojništva in kemijske tehnologije

za prosta delovna mesta:

komercialist, vodja proizvodnje, konstruktor, razvojni tehnolog, tehnolog zagotavljanja kakovosti, tehnik v razvoju, izmenski mojster, vodja stroja (brizgalniki, kalandri, opletilci, konfekcijski stroji, vulkanizacijske stiskalnice - vsi računalniško krmljeni).

Nudimo:
- *ustvarjalno delovno okolje,*
- *strokovno izobraževanje in izpopolnjevanje,*
- *samostojno in dinamično delo,*
- *stimulativen zaslužek.*

Kandidati naj pošljejo prijavo z dokazili in življenjepisom v 8 dneh od objave na naslov:

Sava Tires, d. o. o.
Kadrovski sektor
Škofjeloška c. 6, 4502 Kranj

Osnovna šola
Petra Kavčiča Škofja Loka

razpisuje delovno mesto

PISARNIŠKEGA REFERENTA

(tajnica), za določen čas s polnim delovnim časom (možnost zaposlitve za nedoločen čas).

Pogoji: 4-letna strokovna šola ustrezne smeri, znanje računalništva (okolje Windows, programi Word in Excel).

Nastop dela 10. 9. 1998.

Prijave z dokazili o izpolnjevanju pogojev pošljite v roku 8 dni od objave razpisa. Kandidati bodo o izbiri obveščeni v zakonitem roku.

GBD

Gorenjska borzno posredniška družba d.d.

- *nakup in prodaja vrednostnih papirjev*
- *prenosi lastništva delnic v KDD*
- *odkup delnic iz privatizacije, tudi delnic skladov*
- *upravljanje s finančnim premoženjem strank*
- *izjemna priložnost za nakup delnic serije B*

korak naprej

Koroška 33, Kranj, tel.: 064/380 100, fax: 064/380 10 12

CERTIFIKATI, DELNICE, OBVEZNICE...
Kaj? Kako? Zakaj?

71. nadaljevanje

Objavljamo 2. del tečajnice delnic podjetij, ki še ne kotirajo na borzi in jih med drugim odkupuje ***GORENJSKA BORZNO POSREDNIŠKA DRUŽBA, d.d., Koroška c. 33, 4000 Kranj, tel. 064/380-100, 380-10-16.***

VRSTA DELNIC	SERIJA	ODKUPNI TEČAJ V SIT
Petrol	B	27.500,00
Sava Kranj	B, G	12.400,00
Špecerija Bled	B, D	1.200,00
Špecerija Bled	G	2.100,00
Tekstina Ajdovščina	B, C	180,00
Telekom Slovenije	B, D	36.500,00
Telekom Slovenije	C	38.500,00
Termo Škofja Loka	B, D	2.400,00
TP Rožca	G	900,00
Unior Zreče	G	1.100,00
Valkarton Logatec	B, C, D	2.300,00
Žito Ljubljana	B, D	12.000,00
Žito Ljubljana	G	13.500,00
Živila Kranj	B, D	13.500,00

Za vse ostale tečaje, ki jih tu niste našli, a bi vaše delnice radi prodali, pa nas pokličite po telefonu. Vedno vam bomo dali najboljši odkupni tečaj. Tudi za delnice PID-ov, ki še ne kotirajo na borzi. Delnice skladov Triglav odkupujemo po ceni 320,00 sit, NFD po ceni 280,00 sit, Mercate po ceni 300,00 sit itd.

Kakšna je vrednost delnic NIKA PID1? Bralca Miroslav in Alojzija R. iz Škofje Loke zanima, kaj se je zgodilo z Investicijsko družbo Nika PID1, kamor sta jeseni 1996 oddala svoj certifikat. Vmes so ju obvestili, koliko delnic imata vpisanih vsak po 256 delnic, vrednih po 1.000,00 sit oz. katerih prodajna vrednost je bila 1.053,00 sit. Napisala sta tudi, da je to vse, kar vesta in bi rada izvedela kaj več.

Vse delnice PID-ov imajo enako nominalno vrednost, to je 1.000,00 sit (to je vrednost, ki jo dobimo, če osnovni kapital delimo s številom delnic). V primeru sklada Nika PID1 je bilo izdanih 3,184.088 delnic po 1.000,00 sit, kapital torej znaša nekaj več kot 3,1 mrd sit. Nominalna vrednost ne pomeni, da je delnica v resnici tudi toliko vredna. Njena tržna vrednost (po kateri lahko delnico kupiš ali prodaš) je lahko nižja, višja ali enaka nominalni. Določata jo ponudba in povpraševanje.

V primeru tega sklada je tržna vrednost znana, saj delnice od spomladi letos kotirajo na prostem trgu Ljubljanske borze vrednostnih papirjev. Najdete jih pod oznako NK1S. Ko pišem ta prispevek, je povpraševanje po teh delnicah po ceni 310,00 sit, ponudba pa 349,00 sit za 1 delnico. Knjigovodska vrednost delnic je brez neizkoriščenih certifikatov na dan 31. 3. 1998 znašala 741,00 sit. Menim, da bo njena vrednost, v kolikro bodo v Niki s premoženjem družbe dobro gospodarili, sčasoma narasla.

Trenutno pa je naložba naših bralcev vredna le približno 84.000,00 sit po osebi.

Za vsa vprašanja na naslovno temo smo vam na voljo po telefonu, vsak torek in petek od 14.00 do 14.30 ure št. 064/380-10-40 ali 064/380-100, ali pa nam pošljite pismo na naš naslov ali naslov Gorenjskega glasa, s pripisom za rubriko Certifikati, delnice, obveznice.

Ani Klemenčič, borzna posrednica

korak naprej

***Ani Klemenčič**, borzna posrednica*

INTERAL

OBVESTILO DIJAKOM IN ŠTUDENTOM!

Začetek šolskega leta prinaša med drugimi stroški tudi strošek prevoza v šolo in domov. Osnovna dejavnost našega podjetja je prevoz potnikov na rednih avtobusnih linijah, ki so namenjene tudi prevozu v vse šolske ustanove. Če Vam vozni redi naših avtobusov ustrezajo, Vas vabimo, da si preberete našo ponudbo.

- blok desetih vozovnic - *ugoden komercialni popust*
- mesečna vozovnica - *ugoden komercialni popust*
- večmesečna vozovnica (po izbiri od - do) - *ugoden komercialni popust*
- blok desetih vozovnic, ki Vam omogočajo prestopanje,
- za člane kluba študent še posebne ugodnosti pri nakupu kuponskih vozovnic

Mesečno vozovnico lahko kupite na dva čeka s tem, da je drugi ček vnovčljiv do 15. v tekočem mesecu. Večmesečno vozovnico do 6 mesecev lahko kupite na 3 čeke, od 7 do 10 mesecev pa lahko kupite na 6 čekov. Dijake in študente, kateri obiskujejo šolo v Radovljici oz. na Bledu obveščamo, da bomo tudi letos opravljali avtobusne prevoze na relaciji Tržič - Radovljica v kooperaciji s Potovalno agencijo Alpetour iz Kranja.

V želji, da naša ponudba prevozov zadovoljuje Vaše potrebe, Vas pričakujemo na naših prodajnih mestih.

Zahtevajte na naših prodajnih mestih odhode avtobusov našega podjetja in se prepričajte o ugodnih povezavah.

- v Tržiču na avtobusni postaji, Predilniška 1, Tržič, tel. 064/561-278, 561-081, 563-280
- v Kranju na avtobusni postaji v kiosku LOTO, 064/212-327
- v Ljubljani na avtobusni postaji, Trg OF 1, Ljubljana, 061/133-61-36
- v Bistrici pri Tržiču v Videoteki Pandi 064/562-222

Vsem dijakom in študentom želimo uspešno šolsko leto 1998/99 ter srečno in varno vožnjo.

NE PORABITE ZA PREVOZ VEČ DENARJA, KOT JE RES NUJNO POTREBNO!

Planinska paša

Na bohinjskih planinah 1381 živali

Bohinjska Bistrica - Po podatkih kmetijske svetovalne službe se letos na bohinjskih planinah pase 1.381 živali, od tega 615 ovc in koz, devet konjev in kobil, 387 plemenskih telic, 332 molznih in sedemnajst presušenih krav ter 21 mladih pitanih govedi.

Na Bitenjski in Ribčevi planini je 24 goved in prav toliko glav mlečne drobnice. Na planinah Blato, Jezero, Viševnik, Dedno polje in Ovčarija se pase 278 glav mesne drobnice, 54 plemenskih telic, osemnajst molznih krav in tri mlada pitana goveda. Na planini Goreljek so samo molzne krave in plemenske telice, prvih je 93 in drugih 37. Na planinah Grintovca in Laz se pase 47 goved, v Konjski dolini trinajst govedi in petnajst glav drobnice, na planini Jelje 38 molznih krav in plemenskih telic, na Zajamnikih in Krstenici 46 glav goveje živine, na Pečani je šestnajst molznih in sedemnajst presušenih krav, 45 plemenskih telic in še nekaj drobnice. Na planinah Za Liscem, Osredki, Storeč raven, Poljana in Suha je letos 68 glav goveje živine, na Voglu se pase 34 plemenskih telic in dvesto glav mesne drobnice in na Javorniku 70 govedi. Najbolj pisana sestava živali je na planinah Uskovnica, Praprotnica in Konjščica ter na Velem Polju. Na prvih treh je 37 molznih krav, 52 plemenskih telic, pet kobil z žrebeti, trije konji in štiri mlada pitana goveda, na Velem polju pa 94 ovc, ena kobila z žrebeti, pet mladih pitanih govedi, 21 molznih krav in petnajst plemenskih telic. • **C.Z.**

Na sejem v Gornjo Radgono

Škofja Loka - Kmetijsko gozdarska zadruga Škofja Loka in tamkajšnja kmetijska svetovalna služba organizirata v sredo ogled kmetijsko živilskega sejma v Gornji Radgoni. Cena ekskurzije je 3.000 tolarjev, v to pa je vračunan avtobusni prevoz, malica in sejemska vstopnina. Prijave sprejemajo v tajništvu zadruge še v ponedeljek (telefonska številka 620-497). • **C.Z.**

Paša živine in gostoljubje za planince

Lešanska planina, 22. avgusta - Zakonca Majda in France Valjavec iz Leš že sedmo leto zapored preživljata poletje na Lešanski planini, kjer imata letos na paši 8 krav in 17 telic iz domače vasi in širše okolice. Kot se spominja France, so pred štirimi desetletji prignali na planino kar okrog 80 glav živine. Sedaj je zaradi zaraščanja pašnikov trave vse manj. Problem je tudi pitna voda, saj so odvisni izključno od kapnice. Z živino bodo ostali na planini do sredine septembra. Do takrat so odprta vrata pastirske koče tudi za obiskovalce, ki hodijo mimo na Dobrčo ali pa pridejo na planino samo zaradi domačih dobrot. Kot smo slišali, Majda pripravi najboljši "masovnek". Seveda ponudi tudi kislo mleko z žganci, ob večjem obisku konec tedna pa se na štedilniku kuhajo razne enolončnice. Pri delu priskočita na pomoč tudi osmošolka Marjetka in četrtošolec Grega, ki imata najraje počitnice na planini. • **S. Saje**

Kmetijsko ministrstvo se bo kadrovsko zelo okrepilo

Enainosemdeset novih delavcev

Ministrstvo bo po sklepu vlade 1. septembra letos zaposlilo 35 novih strokovnih delavcev, 1. januarja prihodnje leto pa še 46. Ukvarjali se bodo s "harmonizacijo" slovenske zakonodaje z evropsko in z drugimi nalogami, potrebnimi za nemoteno vključevanje Slovenije v Evropsko zvezo.

Ljubljana - Ko je ministrstvo za kmetijstvo, gozdarstvo in prehrano pred kratkim objavilo razpis za zaposlitev nenavadno velikega števila novih strokovnih delavcev, je bilo v javnosti, predvsem pa med kmeti, že slišati ugibanja, ali bo ministrstvo postalo "trdnjava z velikim številom državnih birokratov", bo težko pridobljeni večji proračunski kos pogače raje namenjalo za plače zaposlenih kot za dodatne podpore kmetijstvu in živilstvu, ali so vse te zaposlitve dejansko potrebne in upravičene...

Ugibanj je zdaj konec, ministrstvo je pred dnevi v sporočilu za javnost pojasnilo, da bo zaradi obsežnih priprav pri vključevanju Slovenije v Evropsko zvezo, predvsem na področju usklajevanja slovenske kmetijsko živilske zakonodaje z evropsko, 1. septembra letos po sklepu zadnje julijske seje vlade in v dogovoru z ministrstvom za finance zaposlilo 35 novih delavcev, 1. januarja prihodnje leto pa še 46.

"Nove zaposlitve so nujne za kakovostno pripravo na vstop v Evropsko zvezo," so zapisali v sporočilo in dodali, da je uspeh pogajanj za polnopravno članstvo, s katerimi je Slovenija že začela, zelo odvisen od doseženega sporazuma na področju kmetijstva. Na pogajanja se je treba dobro pripraviti, to pa ni mogoče brez dobrih pogajalskih izhodišč, analiz in programov, med katere sodijo predvsem programi za področje kmetijstva, za podpore hribovskim kmetijam in za preobrazbo živilsko predelovalne industrije. Glavni problem za izvedbo obsežnih nalog je pomanjkanje kadrov. Na nekaterih delovnih področjih, ki bi jih po mnenju ministrstva morale pokrivati desetine ljudi, dela samo en strokovnih delavec. Za ribištvo, na primer, je na kmetijskem ministrstvu zaposlen samo eden, za pregled zakonodaje na tem področju in "soočenje" s predstavniki Evropske zveze v Bruslju pa je bilo potrebnih pet strokovnjakov, ki so pri tem sodelovali kot zunanji sodelavci.

Več kot tretjina predpisov je s kmetijskega področja

Kmetijsko ministrstvo je v primerjavi z drugimi ministrstvi veliko bolj obremenjeno, saj je na njegovem delovnem področju več kot 38 odstotkov celotnega pravnega reda Evropske zveze. Evropska zakonodaja, ki ureja samo kmetijstvo, obsega 3.591 predpisov in predstavlja skoraj 30 odstotkov direktorija zakonodaje Evropske skupnosti, k temu pa je treba prišteti še predpise s področja ribištva in živilstva ter splošne predpise o kmetijstvu, ki so porazdeljeni po vsem direktoriju. Kmetijska zakonodaja Evropske zveze je zelo obsežna in se tudi stalno dopolnjuje. Dovolj pove podatek, da samo tržni red za mleko vključuje kar 55 amandmajev in da je za področje poljščin 510 predpisov.

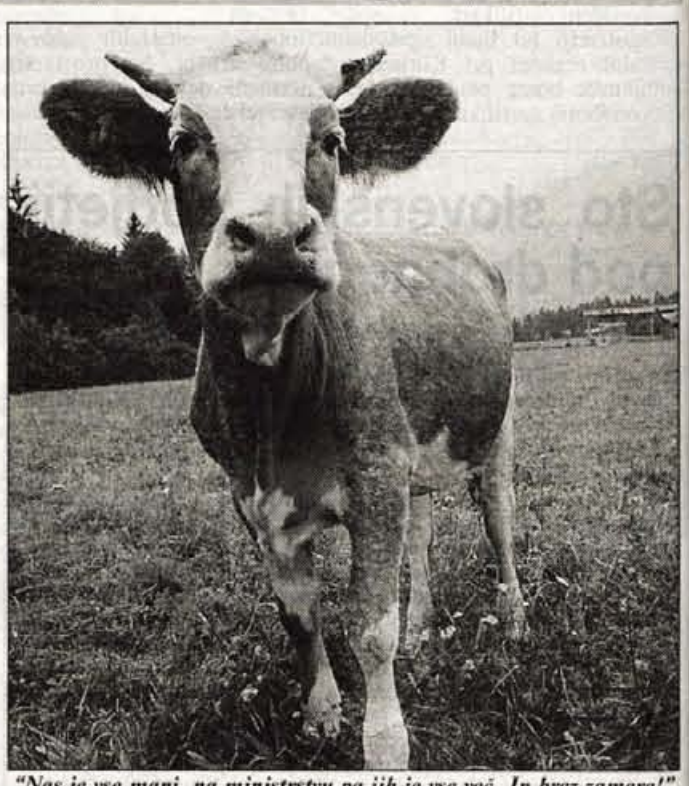

"Nas je vse manj, na ministrstvu pa jih je vse več. In brez zamere!"

Na ministrstvu so prepričani, da samo s štiridesetimi delavci, kolikor jih je zdaj, poleg rednih nalog ne morejo opraviti še obsežnega dodatnega dela, in da so nove zaposlitve nujne, če želijo delo opraviti pravočasno in biti pripravljeni na naloge, ki jih čakajo v procesu približevanja in (kasneje) delovanja v Evropski zvezi. Sprejeti sklep vlade o zaposlitvi 81 dodatnih delavcev je le prvi del nujnih novih zaposlitev na ministrstvu, nadaljnje odločitve pa bodo sprejeli potlej, ko bodo znani vsi pogoji za vstop v zvezo ter vse posledice uresničevanja z Evropsko zvezo usklajene zakonodaje.

• **C. Zaplotnik**

Kaj bodo delali novi kadri?

Na kmetijskem ministrstvu bodo vse novozaposlene vključili v obsežno delo "harmonizacije" slovenske zakonodaje z evropsko in v ostala dela, ki so potrebna za nemoteno vključevanje Slovenije v Evropsko zvezo. Osemnajst novozaposlenih bo delalo na pravnem področju, sedem pri usklajevanju predpisov o govedu, drobnici in krmi, pet se jih bo ukvarjalo s predpisi o razvoju podeželja, prav toliko tudi z informatiko in s predpisi o poljščinah. Štirje bodo pregledovali in usklajevali goro 799 evropskih predpisov, ki urejajo zdravstveno varstvo domačih živali. Po štirje bodo "harmonizirali" tudi predpise o vinu in hmelju, o sadju in zelenjavi, o kmetijskih skladih in strukturni politiki, o kmetijski zemljiški politiki - in tako dalje.

Jutri začetek radgonskega sejma

Vse (kmetijske) poti vodijo v Radgono

Podpredsednik slovenske vlade Marjan Podobnik bo jutri, v soboto, v Gornji Radgoni odprl 36. mednarodni kmetijsko živilski sejem, na katerem sodeluje 1.550 razstavljavcev iz 26 držav. Sejem bo trajal do 30. avgusta.

Na 46.500 kvadratnih metrih razstavne površine se bodo predstavili vsi, brez katerih kmetijci in živilci ne morejo pri svojem delu: izdelovalci in prodajalci kmetijskih strojev, gradbene in hlevske opreme, računalniških programov za krmljenje in vodenje poslovanja, pa banke, zavarovalnice in drugi. Kmetijska mehanizacija in oprema bosta na četrtini razstavnega prostora, živilska industrija na petini sejmišča, drobna kmetijska orodja na sedmih odstotkih - in tako dalje.

Na sejmu bo tudi več razstav živali. Razstava goveje živine bo letos obsežnejša kot prejšnja leta in jo bodo popestrili še z zanimivim dogodkom. V konjskem hlevu bo možno videti pasme vseh konj, ki jih redijo v Sloveniji. Razstava drobnice bo opozorila na pomen ovčereje in kozjereje za slovensko živinorejo. Na razstavi perutnine bodo predstavili tudi štajerko, edino slovensko avtohtono pasmo kokoši. Za obiskovalce bo že po tradiciji zelo zanimiva razstava malih živali, rib in pri nas še živečih zaščitenih plazilcev. Razstava nojev bo med drugim opozorila na to, kako zdravo je nojevo meso; tudi tokrat bo razstava prašičev.

Že med pripravami na sejem so strokovne komisije ocenile meso in mesne izdelke, mleko in mlečne izdelke, kmetijsko mehanizacijo in opremo in slovenska vina, med sejmom pa bodo živinorejski strokovnjaki razglasili še najboljše razstavljene živali. Komisija, ki je ocenjevala mleko in mlečne izdelke, je med drugim ugotovila: "Zaradi vse večjih presežkov mleka, letos jih bo že za kakšnih sto milijonov litrov, hočejo slovenske mlekarne čimveč surovine predelati. Najbolj se usmerjajo v fermentirane izdelke (jogurte itd.), ker se da na tem področju najprej narediti kaj novega. Za vse drugo so potrebna velika vlaganja, za to pa razdrobljene mlekarne nimajo denarja."

V sejemskih dneh bo tudi šestnajst posvetovanj, šest okroglih miz in letos prvič forum ministrstva za kmetijstvo, gozdarstvo in prehrano, na katerem bodo predstavili tudi program reforme kmetijske politike. • **C. Zaplotnik**

KMETIJSKA ZADRUGA KRŠKO - Med gosti na razstavnem prostoru Gorenjskega glasa na Gorenjskem sejmu je bila v sredo tudi Kmetijska zadruga Krško s poznanim dolenjskim cvičkom. Zadruga ima klet v Krškem, njihov cviček pa je vse bolj iskan. Je namreč izredno pitno vino z le 9 odstotki alkohola. Prodajajo ga v litrskih steklenicah in v buteljkah. Njihov drugi proizvod, po katerem so tudi dobro poznani, je modra frankinja. Zadnje čase pa postaja vse bolj znan in iskan še en njihov proizvod. To je penina kraljevi cviček. V sredo so se na našem razstavnem prostoru na sejmu številni obiskovalci lahko prepričali, da imajo v KZ Krško zares ta pravi cviček.

Podeželska mladina

Na dvodnevno potepanje po Italiji

Kranj - To pravzaprav ne bo potepanje, ampak strokovna ekskurzija, ki jo Društvo kranjske in tržiške podeželske mladine v sodelovanju s kmetijsko svetovalno službo pripravlja 14. in 15. septembra. Udeleženci bodo prvi dan (po vožnji mimo Benetk, Padove in Verone) obiskali pridelovalca vrtnin in sodobno mlekarno za izdelavo parmezana v Emilio-Romagnu, si ogledali največje znamenitosti mesta Parme in prenočili v Piacenzi. Drugi dan si bodo v bližini ogledali živinorejsko farmo in se po vožnji mimo Brescie ustavili ob Gardskem jezeru ter si potlej ogledali še Sirmiono in Verono. Za nečlane je cena ekskurzije 15.900 tolarjev, za člane pa je nižja, saj del stroškov krije društvo. Prijave in vplačila sprejemajo do 31. avgusta oz. do zasedenosti avtobusa kmetijska svetovalna služba na telefonske številke 242-736 (Pogačar, Teran), 620-580 (od ponedeljka do srede) in 58-701 (Milena Črv) ter predsednik društva Aleš Jerala na številki 731- 302. • **C.Z.**

GORENJSKA

STRAN 12

Slovenski avtomobilski trg že nekaj let sodi med razvite

En avtomobil uporabljajo manj kot trije ljudje

STRAN 13

Majhnim grozi zaton, velike bremenijo (pre)obsežne investicije

Avtomobile prodajajo že na skoraj vsakem vogalu

Brez njih bi se svet vrtel počasneje

Sodobnega življenja si več ne moremo zamisliti brez avtomobilov, ki so postali naši redni spremljevalci in sredstva za prevoz na delo, po vsakdanjih opravkih ali na izlete ob koncih tedna.

Avtomobilska industrija povsod po svetu po nekaj letih krize na začetku devetdesetih, doživlja razcvet in njeno kolesje se vrti s silovito naglico. Tisti, ki z razvojem vedno novih modelov in sodobne tehnologije ne zmore slediti peklenskega tempa, je odrinjen na rob, enako pa se godi tudi tistim, ki niso uspeli dojeti, da je svet iz dneva v dan manjši.

V Sloveniji nimamo zelo veliko avtomobilske industrije, vendar imamo dovolj razgibano avtomobilsko preteklost, po večini kriterijev pa veljamo tudi za razviti avtomobilski trg. Razmerje med številom avtomobilov na število prebivalcev se je že spustilo pod magično mejo treh uporabnikov enega avtomobila, kar po eni strani dokazuje visoko stopnjo tehnične kulture, po drugi strani pa avtomobil vmešča med sicer dražje, vendar potrebne dobrine.

Zadnjih nekaj let na podalpskem avtomobilskem prostoru beležimo pomembne premike. Na tem majhnem nekaj več kot dvomilijonskem trgu imamo zastopane skoraj vse proizvajalce motornih vozil, kar je v evropskem merilu prava redkost, medtem ko se s številom novih avtomobilov lahko že nekaj let uvrščamo v evropsko povprečje.

Mnogi sicer menijo, da slovenska avtomobilska ekspanzija sicer ne bo več trajala dolgo, vendar nekaj dejstev govori v prid temu, da se tudi na morebitno avtomobilsko krizo, ki jo v svetovni krizi niti približno še ni zaznati, odzovemo z zamudo. Prodaja novih avtomobilov je namreč letos tudi v večini zahodnoevropskih držav za 7,5 odstotka večja kot lani, kar še naprej obeta dobre čase.

Do avtomobilov in vsega, kar je povezano z njimi imamo ljudje sicer različen odnos. Nekaterim njihovi štirikolesniki ne pomenijo več kot pločevina, ki služi lažjemu premagovanju razdalj ali nujno zlo, nekaterim predstavljajo tudi statusni simbol. Kakorkoli že, brez tako naglega razvoja avtomobiskega trga, bi se svet tudi v Sloveniji vrtel precej počasneje. **• M. Gregorič**

Gorenjsko ureja uredniški odbor: zgodovinar Jože Dežman, sociolog Emil Milan Pintar, filozof Miha Naglič, novinarka Marija Volčjak in odgovorna urednica Leopoldina Bogataj.

POGLEDI Z GORENJSKEGA JUGA

Avto: potreba, luksus ali oboje?

Prizor z gorenjskega juga, proti koncu tridesetih let: po cesti se pripelje župnik s povsem novim "luksusom"; občinski cestar ga z znamenjem rok zaustavi in ga potem kar naravnost in na ves glas okara, češ kako si more tisti, ki bi moral biti zgled krščanske ubožnosti in ponižnosti, privoščiti tak luksus - voziti se z novim avtomobilom, kupljenim z denarjem, zbranim od ubogih faranov!

Spomin na to nadvse značilno in pomenljivo prigodo mi je obudil g. Ivan Pečnik (1900-88), žirovski župnik v desetletju pred 2. svetovno vojno, ko sem ga kako leto pred njegovo smrtjo obiskal v domu za ostarele duhovnike v Ljubljani. Njegov nasprotnik v opisanem incidentu je bil Jakob Mravlje (1894-1945), prvi "pravi komunist" na Žirovskem, ki je nekaj časa opravljal tudi službo cestarja. (V oklepaju dodam, da je komunistično idejo prinesel iz ruskega ujetništva, član KP pa je postal v Franciji, kjer je v dvajsetih delal in odkoder so ga zaradi zavzemanja za delavske pravice izgnali; njegova vnukinja je Spomenka Hribar ...)

Ne vem, ali je imenovani gospod tudi svojemu kritiku razložil, kakor je meni: da je lastni avto potreboval spričo dušnopastirskih potreb, zavoljo boljše gibljivosti v razmeroma veliki fari, da bi hitreje opravil delo, ki ga ni manjkalo. Zaradi potrebe torej, ne zavoljo luksusa. Danes, 60 let pozneje, je ta dilema presežena: avto je za potrebo! Dragi avtomobili so pa še zmeraj luksus! Bogve, kaj so Kranjci doživljali ob pogledu na prvi avto, ki se je pojavil med njimi? To je bilo pred 100 leti, ko je baron Anton Codelli pripeljal v Ljubljano avtomobil znamke Benz Confortabel; časniki so ta dogodek zabeležili novembra 1898. V Slovenski kroniki XX. stoletja berem, da je bilo leta 1907 na Kranjskem komaj 10 avtomobilov in 22 motornih koles, 1914 pa že okoli 50 avtomobilov in 100 motornih koles ...

Gorenjci v tem oziru nismo zaostajali. Že 17. julija 1907 so v Ljubljani uastanovili Kranjski avtomobilski klub, katerega prvi predsednik je postal tržiški baron Friderik Born. Nameni: "organizacijsko povezati lastnike avtomobilov in motornih koles, popularizirati avtomobilizem ter podpirati in pospeševati mednarodni promet skozi Kranjsko ..." Danes imamo AMZS, avtomobilizma sploh ni treba popularizirati, ker je med Slovenci ena najpopularnejših reči sploh, mednarodni promet skozi Slovenijo pa bomo morali prej omejevati kot pospeševati. Dne 15. maja 1911 je bilo drugače. Skozi slovenske dežele (s Predela do Gorice in Trsta, mimo Opatije in čez Učko do Postojne, nato prek Ljubljane, Kranja, Tržiča in Ljubelja do Celovca, od tod do Maribora in naprej proti Gradcu) je potekala vsakoletna in nadvse atraktivna Alpska vožnja, ki se je začela in končala na Dunaju. Gorenjska je tekmovalce na svojem delu "častno pozdravila": "Kranj, Tržič in Sv. Ana so bili v zastavah, tekmovalce pa so obsipavale gospodične s cvetkami". Vrh Ljubelja se je od njih poslovil baron Born osebno. Prve tekmovalce so pozdravljali, "gospoda" so nadrli, danes se v tem oziru predvsem opravljamo. Kdo ima večjega, dražjega, bolj bleščečega ... Kako velikega imaš lahko, da je še za potrebo; kdaj postane luksus? Dr. Jože Mencinger je svoj čas opozoril, kako smo Slovenci v socializmu dobršen del svojih prihrankov, ki niso mogli postati kapital (ker je bila zasebna podjetnost ovirana), trošili za "neproduktivno" kupovanje dragih avtomobilov. Kako negospodarno! Danes, na vrhuncu razcveta najbolj divjega kapitalizma, ni v bistvu nič drugače. Kdor kaj da nase, to pokaže (tudi) z avtomobilom; posebno tisti, ki so bolj podjetni od drugih. Avto je potreba in statusni simbol obenem. S prijateljem sva pred leti, kmalu po osamosvojitvi, opazovala in komentirala parkirišče Alpine. Prevladovali so jugoti, stoenke, katre, petke, škode ... Danes na istem kraju ob malem cliu verjetno še vedno prevladujejo že imenovani, pa še kakšen golf in polo ter nekaj korejcev in japoncev ... Luksusov je malo in jih zlepa ne bo veliko. Ti stojijo pred hišami, v katerih ne domujejo le "navadni šuštarji", dopolnjujejo njih podobo ter pričajo o "zmožnosti" lastnika ... Naj se vidi, kdo je kdo v deželi kranjski.

Sicer pa lahko "zadrego" ob vprašanju, kaj in koliko nam pomeni avto, presežemo z ugotovitvijo, da je to inštrument svobode. Dobesedno. Kadarkoli se lahko vsedeš vanj in se zapelješ v trgovino ali k zdravniku, k Mariji Pomagaj na Brezje ali k sv. Marku v Benetke, na kavo. Z javnim prevozom se pač še vedno ne moreš odpeljati kamorkoli in kadarkoli. Avtomobil je tisto, kar skriva v grško-latinskem izvoru svojega imena: je vozilo, ki se giblje (mobilis) samo (auto), ki v ta namen ne potrebuje niti živalske niti človeške vprege. Z njim lahko greš sam, kamor hočeš. Dokler je še nafte kej ...

Matjaž Gregorič | Foto: Tina Dokl

Slovenski avtomobilski trg že nekaj let sodi med razvite

En avtomobil uporabljajo manj kot trije ljudje

Slovenija je majhna, a imamo zastopane skoraj vse svetovne avtomobilske proizvajalce, kupci se večinoma odločajo za tradicionalne znamke, toda na koncu običajno odloča denar

Slovenski avtomobilski trg se po velikosti ne more primerjati niti z državami Evropske skupnosti, niti s tistimi, ki so bile še do pred nekaj let za železno zaveso. Dobra dva milijona prebivalcev namreč premore skoraj vsako malo večje evropsko mesto, v velemestih, kot sta na primer Pariz ali London pa se vsak dan valijo več kot dvomilijonske kolone avtomobilov. V primerjavi s prodajo avtomobilov v Evropi smo na podalpskem avtomobilskem prostoru skoraj smešno majhni; večina avtomobilskih tovarn celoletno količino štirikolesnikov, ki jo potrebujejo slovenski kupci, uspe narediti v poldrugem dnevu ali celo manj.

Razvit trg in zahtevni kupci

Toda sama razsežnost še ne pove vsega, kajti slovenski trg že nekaj let sodi med zrele in razvite. Po statističnih podatkih smo namreč ob koncu lanskega leta zabeležili že 892.709 registriranih vozil, med katerimi je kar 765.367 osebnih avtomobilov. Iz primerjav s prejšnjimi leti je razvidno, da se slovenski avtomobilski park poveča vsako leto za nekaj odstotkov, k čemur pomemben delež prispeva tudi že peto leto približno enaka prodajna količina, ki znaša okoli 60.000 novih avtomobilov letno. Že ko smo pred nekaj leti dosegli razmerje en avtomobil na 3,3 prebivalca, smo se uvrstili v sam evropski vrh; v zadnjih nekaj letih se je razmerje še zmanjšalo, saj zdaj en avtomobil uporabljajo manj kot trije Slovenci, kar je svojevrsten evropski, če ne kar svetovni rekord.

Kje tičijo vzroki za takšno avtomanijo? Vsaj delno v tem, da smo bili dolgo vrsto let vkleščeni v togo gospodarsko zaprtost nekdanje države, kjer so bili večini državljanov dostopni zgolj tehnološko zaostali in malomarni izdelani avtomobili izpod Fruške gore, pa še za te je bilo potrebno tudi ponoči stati v vrsti. Avtomobili tujih proizvajalcev so bili dragi in dostopni le manjšemu delu kupcev, ki so na takšen ali drugačen način imeli devize in so si lahko privoščili tudi kaj drugega. Poleg liberalizacije uvoza je na večjo prodajo vplival tudi boljši življenjski standard in nenazadnje s postopnim urejanjem finančnega trga so številne banke in druge finančne institucije ponudile prodajo na kredit in leasing. Prav za pogoje za najem kredita in leasinga velja nekakšno nepisano pravilo, da so najugodnejši prav pri nakupu avtomobilov. Po osamosvojitvi Slovenije se je avtomobilski trg začel urejevati tudi z druge plati: avtomobilski proizvajalci, so sorazmerno hitro postavili generalne zastopnike ali obnovili pogodbe s tistimi, s katerimi so že sodelovali, to pa je botrovalo tudi razvoju prodajnih in servisnih mest in posledično urejeni prodaji pri pooblaščenih trgovcih, tako kot je to navadi v razvitih državah.

Priseganje na tradicionalne znamke

Slovenci smo pri kupovanju avtomobilov precej tradicionalistično usmerjeni, saj zaupamo predvsem znamkam, ki so na trgu že dalj časa in so vsaj po kapljicah prihajali k nam tudi takrat, ko je bilo za uvožene avtomobile še zbrati devize in po potrebi tudi dokazati njihov izvor. Najdaljšo industrijsko tradicijo ima pri nas Renault, ki je že vrsto let tudi najuspešnejša znamka na trgu, pred leti s popularnimi katrcami in peticami, zadj že nekaj let s cliom. Novo generacijo tega, tudi v Evropi uspešnega avtomobila so letos spomladi v novomeškem Revozu začeli izdelovati hkrati še z dvema Renaultovima tovarnama. Tako je clio edini domači avtomobil, kar poleg njegovih lastnosti in ustrezno naravnane cenovne politke pomembno pripomore k dobrim prodajnim številkam na slovenskem trgu.

Tudi nemški Volkswagen ima pri nas precej dolgo tradicijo, saj je nekdanja sarajevska tovarna TAS proizvajala hrošče in kaksneje še priljubljene golfe, zdaj pa se znamka s svojim modelom polo in povsem novim golfom uvršča takoj za vodilno Renaultov duet clio in megane.

Pravi prepih med vodilnimi pa je v začetku letošnjega leta naredil korejski Daewoo, ki je poleg novih modelov, začel vabiti kupce tudi z neprestanim spuščanjem cen, ki so vsaj delno posledica azijske gospodarske krize. Do pred nekaj leti komaj znana znamka je na lestvici najbolje prodajanih avtomobilov tako prehitela veliko bolj zveneča imena, kot so Fiat, Opel, Citroen ali kar njihov korejski tekmec Hyundai.

Kljub vsemu pa v Sloveniji kupujemo pretežno avtomobile, ki prihajajo iz držav Evropske skupnosti, kajti tistih, ki prihajajo z Daljnega vzhoda, iz držav, ki so bile nekoč za železno zaveso ali z druge strani Atlantika, je le dobra petina.

Na koncu odloča denar

Kupci avtomobilov pričakujejo, da bodo za svoj denar dobili sodoben, varen, varčen in udoben avtomobil, zato jih večina pred nakupom skrbno pogleda in preizkusi vse avtomobile, ki sodijo v ožji izbor.

Večjih pretresov na slovenskem avtomobilskem trgu, razen običajnih upadov in vzponov prodajnih krivulj posameznih avtomobilskih znamk, sicer vsaj do konca letošnjega in morda v prvi polovici prihodnjega leta ni pričakovati. Vendar imajo takšna pričakovanja svojo težo le v primeru, če se država ne bi odločila za kakšen administrativni ukrep. Mnogi se namreč še spominjajo lanskega poskusa uvedbe dodatnega obdavčevanja novih avtomobilov, ki ga je vlada najprej skušala servirati kot ekološko takso, kasneje pa je priznala, da je želela uvesti dodaten poseben davek na nove avtomobile. Že same napovedi so vsaj za tri mesece krepko pospešile, prodajo, saj se je kupcev lotila prava avtomobilska mrzlica. To je zastopnikom tujih proizvajalcev motornih vozil povzročilo nemalo preglavic, saj so morali čez noč spremeniti svojo prodajno strategijo in zaprositi tovarne, naj jim pošljejo več avtomobilov, kot so jih prvotno naročili.

In vsaj po tej plati se moramo od evropskih držav še kaj naučiti, predvsem tega, da takšni ukrepi ne pripomorejo k temu, da bi se vozili v sodobnih in s tem tudi bolj varnih avtomobilih.

Vlada vsaj za zdaj še ne razmišlja, da bi z ukrepi spodbudila zamenjavo starih avtomobilov, vsaj tistih, ki so starejši od desetih let, ki so obremenjujoči tako za okolje kot tudi za prometno varnost. Za spodbujanje nakupa novih avtomobilov so pred časom že poskrbeli v Italiji in Franciji, kjer so lastnikom starejših avtomobilov subvencionirali del kupnine novih štirikolesnikov. Državi pri tem nista izgubili praktično nič, saj se je prodaja povečala za toliko, da so z davki zlahka nadomestili proračunsko luknjo zaradi subvencij.

V Sloveniji bomo prihodnje leto uvedli davek na dodano vrednost, ki se bo v takšni ali drugačni obliki poznal tudi pri avtomobilih. Nova davčna obveznost bo namreč nadomestek za sedanji prometni davek, ki pri avtomobilih z bencinskimi motorji do prostornine 1,8 in dizelskih 1,9 litra gibne prostornine znaša 20 odstotkov. Če bo stopnja davka na dodano vrednost ostala pri dogovorjeni stopnji 19 odstotkov, pomeni to odstotek razlike, ki pa bo še precej večja pri avtomobilih, ki segajo v višji razred. Pri teh je namreč zdajšnja stopnja prometnega davka 32-odstotna. Vendar pa je bolj kot znižanje cen, realno pričakovanje, da bodo cene ostale nespremenjene ali v najboljšem primeru le simbolično nižje. Davčne in carinske dajatve so namreč le del končne maloprodajne cene, ki je odvisna od tovarniške (proizvodne) cene, stroškov transporta, posebnih dodatnih taks in trgovskih marž. Tovarne praviloma z vsakim novim modelskim letom nekoliko dvignejo proizvodne cene in tudi trgovcem prija kakšen priboljšek v obliki povišanih marž. Seveda pa ne gre pozabiti na državo, ki ji avtomobili napolnijo državno blagajno več kot do tretjine. Zato je povsem mogoče, da bodo izpad davkov in dela carinskih dajatev za avtomobile iz Evropske skupnosti, vladni uradniki skušali nadomestiti z uvedbo davka na luksuz ali morda z ekološko takso.

Najbolj prodajani avtomobili na slovenskem trgu v prvih sedmih mesecih 1998

model	prodana količina	tržni delež %
RENAULT CLIO	3984	9,44
RENAULT MEGANE	2967	7,03
VW POLO	2341	5,54
VW GOLF	1791	4,24
DAEWOO LANOS	1747	4,14
FIAT PUNTO	1716	4,06
OPEL CORSA	1562	3,70
ŠKODA FELICIA	1425	3,37
CITROEN XSARA	1169	2,77
VW PASSAT	1031	2,44
DAEWOO NEXIA	1029	2,44
RENAULT TWINGO	991	2,35
KIA PRIDE	830	1,97
HYUNDAI ACCENT	796	1,89
PEUGEOT 106	700	1,66

Matjaž Gregorič | Foto: Tina Dokl

Majhnim grozi zaton, velike bremenijo (pre)obsežne investicije

Avtomobile prodajajo že na skoraj vsakem vogalu

Razcvet trgovine z avtomobili ne prinaša s seboj samo hude konkurence med znamkami, ampak tudi med trgovci, ki v Sloveniji ne dosegajo niti približno takih zaslužkov kot v tujini

Tisti, ki so pred leti kupili vsaj en avtomobil kragujevške Zastave, se najbrž še spomnijo, da je bil nakup avtomobila v tistem obdobju lahko prava nočna mora. Kupci so namreč s torbami dinarjev po več ur, včasih tudi preko noči stali v vrstah pred avtomobilskimi trgovinami na vplačilo, nato pa tudi po nekaj mesecev čakali na svoj štirikolesnik, ki je marsikomu prinesel več tegob kot veselja. Z liberalizacijo avtomobilskega trga in uvozom skoraj vseh svetovnih znamk, so se stvari korenito spremenile in trgovina z avtomobili je zacvetela.

Avtomobilska lakota v začetku devetdesetih

Prvič se je avtomobilski trg razcvetel že na prelomu osemdesetih in devetdsetih let, ko je takratna jugoslovanska vlada pod vodstvom Anteja Markovića liberalizirala uvoz avtomobilov. Tako so nastala številna podjetja, ki so na trgu, kjer so bili kupci dobesedno lačni novih avtomobilov, zavohala dober posel. Avtomobili so prihajali od vsepovsod, predvsem pa iz Belgije in Danske, kjer imajo v primerjavi z ostalimi evropskimi državami sorazmerno visoke carinske in davčne dajatve in tudi iz Avstrije, Nemčije in Italije. Tako se je predvsem razcvetel tako imenovani sivi uvoz, mimo uradnih zastopnikov, ki jih vse avtomobilske znamke takrat niti še niso imele. Avtomobili so se prodajali kar na dvoriščih, v garažah in majhnih pisarnah, podjetje pa je lahko ustanovil vsak, ki je takrat premogel peščico dinarjev, telefon in telefaks. Eden od prijateljev iz avtomobilističnih krogov mi je nekoč pol v šali pol zares celo rekel, da lahko avtomobile uvaža vsak, ki ima pisarno v kanalizacijski cevi ali v drevesni rogovili.

Po osamosvojitvi Slovenije se je trgovanje z avtomobili postopoma, vendar sorazmerno hitro prilagodilo standardom in merilom, ki veljajo v zahodnoevropskih državah. Sivi uvoz je sčasoma krepko upadel in v zadnjih nekaj letih je njegov delež zanemarljiv, avtomobilski posel pa tako kot v vseh urejenih državah obvladujejo ekskluzivni zastopniki in njihovi pooblaščeni prodajalci.

Cilj je vsa ponudba na enem mestu

Avtomobilske tovarne in njihovi uradni zastopniki imajo glede prodaje in servisiranja avtomobilov izdelana merila in pogoje, ki jih morajo izpolnjevati tisti, ki se želijo vključiti v njihovo pooblaščeno koncesijsko mrežo. Običajno mora pooblaščeni prodajalec in serviser poleg prodaje opravljati tudi servisno dejavnost in tako skrbeti za prodane avtomobile v garancijskem roku in tudi po njem, hkrati pa zagotavljati tudi ustrezno oskrbo z rezervnimi deli. Zato je potrebno izpolnjevati tudi tehnične pogoje oziroma imeti ustrezne objekte in opremo, pred podelitvijo koncesije, ki se s pogodbo običajno obnavlja vsako leto ali dve, pa zastopniki preverjajo tudi finančne zmožnosti svojih koncesionarjev.

V zadnjih nekaj letih so skoraj vsi zastopniki tujih proizvajalcev motornih vozil razširili svojo prodajno servisno mrežo. Največjo imajo pri Renaultu, kjer je več kot 60 prodajno servisnih mest, na drugem mestu po pokritosti je Volkswagen, nato pa sledijo Fiat, Daewoo, Citroen, Škoda in ostali. Strateški cilj vsakega zastopnika je, da imajo v vsaki slovenski regiji in v vseh večjih mestih svojega prodajalca in serviserja, veliko jih svojo mrežo gradi tudi na tem, da naj bi kupec avtomobila ne bil več kot 30 kilometrov oddaljen od svojega prodajalca oziroma serviserja.

Za večino potreba, za peščico statusni simbol

Glede na število osebnih avtomobilov, ki jih premoremo v Sloveniji, je povsem jasno, da je jekleni konjiček postal nujno zlo. Privlačnost javnih prevoznih sredstev je namreč precej upadla, vzroke pa lahko iščemo v sorazmerno poceni gorivu, neprilagojenih in dokaj dragih avtobusnih prevozih ter zastareli železnici. Zato je delež, tistih, ki imajo doma tudi po dva ali več avtomobilov, vsako leto višji. Ali ljudje kupujejo avtomobile kot potrebno prevozno sredstvo ali kot statusni simbol, smo povprašali tudi gorenjske trgovce. Večina tistih, ki prodajajo znamke avtomobilov, ki niso ravno prestižne, je prepričanih, da si večina kupi avtomobil kot potrebno prevozno sredstvo. Takšno sliko naj bi potrjevalo tudi razmerje med nakupi z gotovino ali s pomočjo kredita.

Nakup avtomobila na kredit prevladuje ima več kot polovični delež, tam, kjer so krediti ugodnejši, se za takšen način odloči tudi do tri četrtine vseh kupcev. Nakupov avtomobilov z denarjem, ki so ga kupci hranili v domačih trezorjih, pod blazinami in kdo ve na katerih skritih mestih še, je torej precej manj kot pred leti. Predvsem kupci, ki se odločajo za avtomobile v nižjem cenovnem razredu, težje prihranijo denar za nakup, precej pa je tudi takšnih, ki del kupnine poravnajo takoj, ostanek pa odplačujejo po obrokih. Kreditni pogoji za nakup avtomobilov med vsemi vrstami posojil namreč načelno še vedno velja za sorazmerno ugodnega.

Peščici kupcev, ki posega pretežno po prestižnejših in temu primerno dražjih avtomobilih, zloščena pločevina na štirih kolesih vendarle predstavlja tudi statusni simbol. Pred leti so bili statusni simbol pretežno avtomobili dveh uglednih nemških znamk, Mercedes-benza in BMW-ja. Avtomobile s trikrako zvezdo so v nekdanji državi imeli predvsem politiki, zato se jih še po toliko letih drži nekoliko slabšalni priokus, med luksuzne statusne avtomobile pa v zadnjih nekaj letih uvrstimo večje audije, renaulte, honde, toyote, subaruje, ali pa športno nastrojene porscheje in ferrarije.

V Evropi 100, pri nas le 30 mark

Večina tistih, ki se spoznajo na slovenski avtomobilski trg, je prepričanih, da se prodaja novih avtomobilov v prihodnjih letih še ne bo zmanjšala. Slovenci vsako leto pokupimo okoli 60.000 novih avtomobilov, kar pomeni, da zamenjamo približno 8 odstotkov avtomobilskega parka, kar ustreza evropskemu povprečju.

Bolj kot pri kupcih, je zaskrbljujoče stanje na drugi strani, torej pri tistih, ki se ukvarjajo s prodajo in servisiranjem avtomobilov. Zaslužki trgovcev se namreč že nekaj časa manjšajo, avtomobili so vse bolj kakovostni, s čimer se daljšajo servisni intervali, nižajo pa se tudi cene nadomestnih delov. Avtomobilski servisi pa imajo še drugo težavo: stalno morajo dopolnjevati in obnavljati tehnično opremo, kar zahteva velika finančna vlaganja, toda servisna ura v večini evropskih držav stane okoli 100, pri nas pa le od 30 do 40 mark, tako, da tudi servisne delavnice vse težje preživljajo same sebe. Avtomobilski kruh je torej v Sloveniji težji, kot se zdi na prvi pogled in vprašanje je, ali se ne bo poplava novo odprtih avtosalonov in servisov, med katerimi smo tudi na Gorenjskem dobili nekaj velikih in sodobnih objektov, v prihodnjih letih krepko zajezila.

Nekateri zastopniki namreč že ugotavljajo, da so za prodajne količine, ki jih dosegajo, predimenzionirali koncesionarsko mrežo in napovedujejo tudi zmanjšanje. Za vse najbrž ne bo dovolj prostora in še manj zaslužka, kajti v tako ostri konkurenci kot vlada na slovenskem podalpskem avtomobilskem prostoru bodo lahko preživeli samo tisti, ki bodo pod svojo streho uspeli združiti uspešne avtomobilske znamke, kakovostne servisne in tudi druge dopolnilne dejavnosti, na primer vulkanizerske servise, avtopralnice in podobno.

Ob vsakoletni poplavi novih avtomobilov se zastavlja vprašanje, kam s starimi in odsluženimi avtomobili. Po neuradnih ocenah je v Sloveniji še od 120 do 150 tisoč vozil kragujevške Zastave, ki bodo skupaj z drugimi starejšimi avtomobili, predvsem tistimi, ki že presegajo starost deset let, bržkone zavrženi. V Sloveniji sicer vsako leto ostane neuporabnih okoli 50.000 avtomobilov. Večina jih konča na avtomobilskih odpadih, nekateri tudi na osamljenih parkiriščih. Do letos se pri nas nismo sistematično ukvarjali s predelavo (recikliranjem) starih avtomobilov, Ministrstvo za znanost in tehnologijo pa je pred kratkim predstavilo program za predelavo odsluženih avtomobilov in bele tehnike, s tem pa naj bi se tudi na tem področju približali zahodnoevropskim državam.

Vodilne avtomobilske znamke v Sloveniji - prodaja v prvih sedmih mesecih 1998

znamka	prodana količina	tržni delež
RENAULT	8556	20,26
VOLKSWAGEN	5290	12,53
DAEWOO	3602	8,53
FIAT	3318	7,86
CITROEN	2595	6,15
OPEL	2491	5,90
ŠKODA	1974	4,68
KIA	1736	4,11
HYUNDAI	1637	3,88
FORD	1562	3,70
SEAT	1487	3,52
PEUGEOT	1250	2,96
AUDI	1219	2,89
HONDA	768	1,82
ROVER, L. ROVER	763	1,81

Vir: MNZ RS, Ljubljana, obdelava AC Avto Triglav

Jedilne buče rastejo z vinske trte

Drulovka, 21. avgust - Presneto debelo sem pogledala pred dnevi, ko sem se pripeljala k Oblakovim. S pogledom sem iskala bučke velikanke, pa nič. Seveda jih niti slučajno nisem iskala v slivi in v trti, kjer sem jih naposled našla. Domiselno, ni kaj. Pa tudi velikosti buč povsem ustrezajo sorti buč velikank. Tončka in Stane Oblak sta italijanske jedilne bučke prvič sejala lani, vendar se lanski pridelek nikakor ne more primerjati z letošnjim. Stane je semena posejal ob drevesi sliv in ob vinski trti, kjer zdaj raste več kot 20 velikanskih buč, najdaljša je že presegla dolžino dveh metrov in tehta skoraj 20 kilogramov. Rast in dozorevanje še nista končana, zato bo najdaljša čez mesec dni

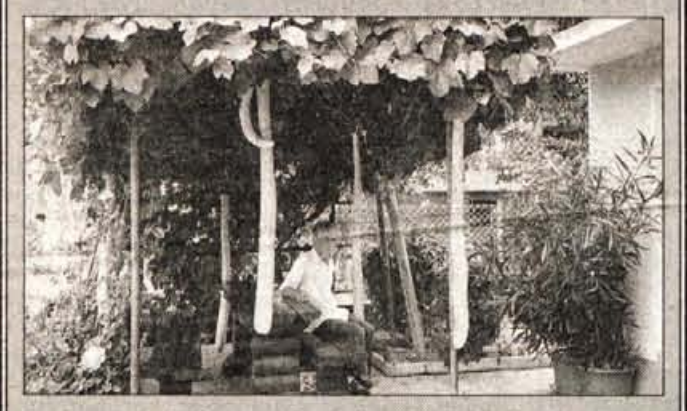

krepko presegla 2 metra. Stane je na svoje bučke, ki so prave buče, kar ponosen, ker pa mu domiselnosti ne manjka, je pri dveh uravnaval rast tako, da sta zrasli v obliki črk S in O, njegovih inicialk. "Rad delam v vrtu in zdaj, ko sem upokojen, se marsičesa domislim, poleg tega pa me veselijo in navdušujejo rekordi," je zadovoljno dodal Stane.

• **besedilo in foto: R. Š.**

Do Raven trenutno brez semaforjev

Tržič, 20. avgusta - Na predelu Koroške ceste, kjer je potekala rekonstrukcija infrastrukture, so izvajalci, Komunalno podjetje Tržič, zaključili že vsa gradbena dela. Cesta je tako ves ta teden prevozna brez večjih ovir, saj so proti Ravnam umaknili semaforje.

Takšen cestni režim bo veljal do končane izvedbe preklopa elektrarniških kablov in kablov elektrarn Bombažne predilnice in tkalnice Tržič, ki bi sicer moral biti končan že v tem tednu. Ko bo to opravljeno, bodo nadaljevali z gradbenimi deli na drugi strani ceste. Izvajalci pa obljubljajo, da bo zgornji del Koroške ceste prevozen do Šuštarske nedelje. Kljub sproščenemu prometnemu režimu pa voznike opozarjajo na precejšnjo mero previdnosti, saj je to še vedno cesta v gradnji. • **P. B.**

SREDNJA EKONOMSKO TURISTIČNA ŠOLA RADOVLJICA
Gorenjska cesta 13

razpisuje prosto delovno mesto:

LABORANTA

(za predmete kemija, fizika, biologija, kemija s poznavanjem blaga) za določen čas, manj kot polovični - (12 ur tedensko)

Kandidati morajo izpolnjevati z zakonom, sklepom o določitvi kadrovskih pogojev, ter vzgojnoizobraževalnimi programi, za katere šola izobražuje, določene pogoje (naravoslovno matematični tehnik).

Začetek dela za razpisano delovno mesto je 1. 9. 1998. Prijave z dokazili o izpolnjevanju pogojev pošljite v osmih dneh po objavi razpisa na naslov šole.

Kandidate bodo o izbiri obveščeni v zakonitem roku.

Loka
TRGOVSKO PODJETJE d.d. ŠKOFJA LOKA

SUPER CENE!

ZVEZEK A4 89,00 SIT

ZVEZEK A5 49,00 SIT

CENE VELJAJO DO 5. SEPTEMBRA OZIROMA DO RAZPRODAJE ZALOG V VSEH LOKINIH TRGOVINAH

Krajani Mlake zahtevajo zaprtje lokala Piccollo

Majhen lokal, velike težave

Mlaka, 21. avgusta - Stanovalci Golniške ulice na Mlaki ali točneje v Nedeljski vasi že štiri leta opozarjajo na težave, ki jih imajo zaradi bližnjega lokala Piccollo - Zaradi hrupa slabo spijo, ob koncih tedna pa jih moti tudi razgrajanje gostov - Obvestili so vse pristojne inšpektorje, dosegli bolj malo - Lastnik okrepčevalnice meni, da gre za nevoščljivost.

Podobnih težav, kot jih imajo stanovalci Golniške ulice oziroma Nedeljske vasi, bi vsak trenutek lahko našteli še vsaj ducat. V bližini gostinskih lokalov, nočnih klubov in diskotek, se ljudje v glavnem bolj slabo počutijo. Glasba je obvezna spremljevalka takih lokalov, skoraj nemogoče pa je tudi, da bi gostje iz lokalov odhajali neslišno. Omenjene stanovalce jezi obratovanje okrepčevalnice Piccollo, zaradi katere že četrto leto slabo spijo.

Stanovalci morajo tako od jutra do večera poslušati glasbo, ki jo vrtijo v lokalu in se po njihovih besedah sliši precej daleč, ob koncih tedna pa temu dodajo še kričanje gostov, razbijanje steklenic in glasno speljevanje vozil. Približno trideset bližnjih sosedov je že pred tremi leti zbralo podpise in zahtevalo skrajšanje obratovalnega časa lokala od 24. na 22. uro, kar pa je po njihovih besedah tudi edino, kar so dosegli. Vendar gostje v lokalu ostajajo tudi dlje, poleti pa je zaradi zunanjega gostinskega vrta še huje, saj je hrup večji. Neštetokrat so že klicali policijo, o svojih težavah so obvestili tudi inšpektorja za okolje in prostor Milana Rusa, ki je izdal odločbo o meritvah hrupa, vendar z rezultati meritev krajani niso seznanjeni. Popuščajo jim živci, ena od sosed nam je povedala, da zaradi hrupa že nekaj let ne uporablja balkona, drugi pa so živci že popustili in je morala poiskati zdravniško pomoč. Dovolj jim je hrupa, ki je postal vsakodnevni spremljevalec njihovega življenja in nemoči, saj se razmere v štirih letih, kljub neštetim posredovanjem, niso izboljšale. Zato so sredi aprila podpisali zahtevo za zaprtje lokala, kajti dialog v tem primeru, po njihovem mnenju, ni mogoč, in jo poslali pristojnim inšpektorjem ter kranjskemu županu Vitomirju Grosu. Dosedaj odgovora še niso dobili.

Lastnik Piccolla Bogdan Jurajevčič, se ob takih zahtevah le nasmiha, trditve stanovalcev pa so po njegovih besedah čista izmišljotina in laž. "Spoštujemo obratovalni čas in dovoljeno

Lastnik Bogdan Jurajevčič pred lokalom Piccollo, ki greni življenje sosedom.

glasnost glasbe. Z meritvami je inšpektor celo ugotovil, da je glasnost celo pod mejami, ki jih dopušča zakon, kar pomeni, da bi bila glasba lahko še glasnejša. Vsak tovornjak povzroča večji hrup. Poleg tega sploh ni res, da moj lokal moti sosede. Res pa je, da moti le eno sosedo in je jasno, da gre za čisto nevoščljivost in nagajanje, poleg tega pa je proti meni naščuvala tudi ostale sosede," nam je dokaj samozavestno hitel pojasnjevati Jurajevčič. Zakon je trenutno na njegovi strani, zato so možnosti za zahtevano zaprtje lokala dokaj pičle. Vendar sosedje ne bodo odnehali, saj bi si s tem dokončno nataknili zanko okoli vratu in se odpovedali pravici do nočnega miru. Se pa že štiri leta sprašujejo, očitno v tem primeru le oni, ali tak gostinski lokal spada v, nekdaj mirno, sosesko?!

• **Besedilo in foto: R. Škrjanc**

Eksotično sadje - japonska hruška pri Gašpirčevih v Voklem

"Ni vse, kar zraste v tujini, boljše"

Ciril Gašpirc je pred tremi leti v domačem sadovnjaku zasadil japonske hruške - Bogato obrodijo tudi v gorenjskih podnebnih razmerah - Sočen sadež poln vitaminov - Sosedje in znanci zmajevali z glavo, danes pa...

Voklo, 21. avgusta - Ja, danes se pa od konca avgusta do sredine septembra lahko sladkajo z okusnim, predvsem pa zelo sočnim sadežem, bogatim z vitamini, saj en sadež vsebuje približno toliko magnezija, kolikor ga zaužijete z eno šumečo magnezijevo tableto. V azijskih deželah, domovini omenjene hruške, je to zelo cenjen sadež, za Gorenjsko pa dokaj neobičajna sorta. Kljub temu in kljub nezaupljivim pogledom znancev, se je Ciril Gašpirc pred dobrimi tremi leti odločil preveriti gorenjsko klimo.

V domačem sadovnjaku je zasadil 130 sadik japonske hruške in sicer sorte: Shinseiki, Kosvi, Hosvi in Shinko. Sadež prve je rumene barve, ostale sorte pa rodijo rjavkaste plodove. Zgodnejša sorta je zrela že te dni, zadnja pa sredi septembra obrodi sorta Shinko.

Ciril Gašpirc v domačem sadovnjaku in dozoreli plodovi japonske hruške.

Ciril Gašpirc je povedal, da omenjene japonske hruške cvetijo maja, podobno kot naša sorta Viljamovka, v času cvetenja pa se njihov sadovnjak odene v zelo bogato belo koprenasto oddejo. Nekaj "krivde" za Gašpirčevo veselje do gojenja eksotičnega sadja ima tudi italijanski agronom Vitjan Sancin, ki je Cirila pred tremi leti opogumil za tovrstno sadjarstvo. "Drevesa japonske hruške potrebujejo več vode kot običajne hruške, kar smo rešili s kapljičnimi cevmi, ki ne izpirajo zemlje in s katerimi prihranimo tudi do 60 odstotkov vode," je pojasnil Gašpirc.

Omenjene sorte bogato obrodijo, letos naj bi jih pridelali približno 1500 kilogramov. Dozoreli sadež je rumene ali rjavkaste barve, velik kot jabolko in tudi po obliki bolj spominja na jabolko, kot na hruško. Je zelo sočen, sladek, osvežujoč plod z odlično aromo, drevesa pa se kar šibijo od obilnega pridelka. Poleg gospodarja Cirila za sadovnjak skrbi tudi hči Romana, študentka agronomije, ki namerava japonskim hruškam posvetiti diplomsko nalogo. Pri Gašpirčevih odlično uspevajo tudi breskve, ki po debelini prav nič ne zaostajajo za uvoženimi z "juga". Ciril pa je ob tem dejal, da so naravni pogoji na gorenjskem za gojenje eksotičnega sadja zelo ugodni."Klima je prava, na aromo pa odlično vplivajo nizke nočne temperature. Ljudje na žalost še vedno mislijo, da na gorenjskem tako sadje ne bo uspevalo in da je vse, kar zraste v "eksotičnih" deželah boljše od domačega," je še dodal Ciril Gašpirc. Če tudi vas daje radovednost, se ji prepustite in zapeljite do Voklega, kjer se boste lahko sladkih in sočnih japonskih hrušk do sitega najedli.

• **Besedilo in foto: R. S.**

Zaprisežena škofjeloška ljubiteljica cvetja Anka Ušeničnik

Ankina hiša z rožami, ne, rože s hišo

Pri Ušeničnikovih na Suški ulici 5, v Škofji Loki, si človek res lahko spočije telo in duha, saj je v hiši in ob njej polno raznolikih rož in zelenja - Glavna "hišna vrtnarka" Anka z njimi ozaljša dobesedno vsak kotiček

Škofja Loka, 21. avgusta - Priti k Anki Ušeničnik na klepet pomeni, da boste tam preživeli polovico dopoldneva ali popoldneva. Zgovorna in doborovoljna gostiteljica je živa enciklopedija koristnih nasvetov o gojenju cvetja. Kljub veliki ljubezni do rož, vrtnarka ni postala, čeprav bi po številu cvetličnih lončkov in bujnosti cvetja cvetličarno brez zadrege lahko odprla. Nič ne bomo pretiravali, če zapišemo, da ji rože uravnavajo življenje, saj poleti, ko vse cveti, niti pomisliti ne sme na oddih na morju ali potovanje. Pa je to sploh ne moti, saj brez rož ne bi znala živeti. Z njimi dan začne in ga tudi konča.

Z različnimi sortami cvetja je letos zasadila več kot 130 cvetličnih lončkov, napolnila več kot 60 večjih cvetličnih zabojčkov, samo na balkonu raste blizu 70 sadik rdečih bršlink, ki jih je sama vzgojila. Bolj kot količina, pa človeka na njenem vrtu prevzame barvitost cvetja, saj je zastopana cela mavrica barv. Temno rdeči gorenjski nageljni, pisane fuksije, slovenke, surfinije, živo rdeča hortenzija je njen trud nagradila z več kot 40 cvetovi, bela datura s 60, najrazličnejši kaktusi, dvometrski hibiskusi, pa zelo redka lesena potonika, verbene, petunije, rdeče pelargonije, pasijonke, oleandri, asparagusi, deteljice, agave, vodenke, lipe, monstere, na desetine dreves življenja,..., lepša njen dom in očem nudi počitek. Še vsaj polovice cvetličnih sort pa sploh nismo našteli. Anka ure in ure preživi z rožami, samo za zalivanje vsak dan porabi skoraj 4 ure, saj se vsaj za hip dotakne čisto vsake.

Rada ima praproti, posebno veselje in ljubezen do rož pa je v sebi zaznala že kot osemletna deklica, ko je kar v prazne konzervne škatlje sadila primule in zimzelen. Med cvetočimi rožami prisega na rdeče pelargonije in v smehu rada reče: "Kamorkoli me že zanese pot in zagledam rože, imam oči "na pecljih". Uživam v različnosti cvetja in v omamnih vonjih."

Njena prijateljica Marija ni čisto nič pretiravala, ko nam je govorila o Ankinih "zlatih rokah", pod katerimi ozdravi in oživi še tako onemogla roža, ki

je marsikdaj že romala v smeti, o njenem zdravem humorju ter o optimizmu, ki ga v teh časih marsikje hudo primanjkuje. In o njenih ostalih "zasvojenostih". O čipkah, zgodovini... No, tukaj pa se začne že druga zgodba.

• **besedilo in foto: R. Škrjanc**

Triglavski dom na Kredarici - ena okolju najbolj prijaznih planinskih postojank

Veter bo pognal vetrnico, vetrnica generator...

...generator pa bo koči na Kredarici dal dve uri potrebne dnevne električne energije. To pa je le ena od množice izvirnih ekoloških rešitev, s katerimi je Kredarica lahko za zgled domačim in tujim planinskim postojankam. Tako imajo ekološko neoporečna stranišča, stiskalnico za smeti, množico sončnih kolektorjev...

Kredarica, avgusta - Gospodar doma na Kredarici Janko Rekar in njegovi fantje ter dekleta v kuhinji imajo v teh avgustovskih dneh, ko se planinska sezona šele zares začenja, že obilo dela. Dva čaja! Joto! Še en šnops! Ključ od sobe! Imate sveže rjuhe? Kje je stranišče? Imate kopalnico? Takšne in drugačne so prošnje in vprašanja planincev, ko pridejo v Triglavski dom na Kredarici. Ekipa Janka Rekarja škuša ustreči vsem. A le malokateri planinec, ko se prijetno sit in spočit odpravi v dolino, pomisli, koliko iznajdljivosti in truda je bilo potrebnega, da je dom na Kredarici postal tako udoben in da so takšne želje planincev postale povsem samoumevne. Malokoga prešine vprašanje, koliko kilogramov smeti ob koncu dneva ostane za stotnijami planincev, kolikšen kup umazane posode, koliko litrov umazane vode. In le malokdo sploh pomisli, da na Kredarici ni vodovoda, ni električnega kabla iz doline, ni kanalizacije...

Vsem tem dejstvom navkljub se lahko Kredarica kot naša najvišja planinska postojanka - Jakob Aljaž jo je davnega leta 1896 postavil na natanko 2515 metrih nadmorske višine - po urejenosti in udobju lahko kosa z marsikatero nižje ležečo planinsko postojanko. V zadnjih letih so si domislili kopico izvirnih rešitev, s katerimi je koča na Kredarici postala ena najbolj okolju prijaznih koč pri nas. Kot pravi gospodar koče Janko Rekar, so z večino projektov orali ledino. Nekatere ekološke rešitve so tako posebne in nove, da so lahko za zgled ne samo domačim, ampak tudi tujim planinskim postojankam: ekološko neoporečna stranišča, stiskalnica za smeti, posteljnina za enkratno uporabo, pridobivanje dela energije s sončnimi celicami, po novem pa tudi s pomočjo vetrnice. Vse te novosti so predstavili minuli ponedeljek na okrogli mizi na Kredarici.

Vetrnica bo dnevno prispevala za dve uri električne energije...

Z vetrnico pol ure daljši večeri na Kredarici

Na Kredarici so se med prvimi pri nas odločili za uporabo obnovljivih virov energije. Že pred leti so omejili uporabo hrupnega agregata ter kurilnega olja, saj bi v primeru razlitja ali padca helikopterja, ki bi prevažal to gorivo, prišlo do ekološke katastrofe. Zato zadnja leta potrebno energijo pridobivajo prek sončnih kolektorjev, ki so nameščeni na strehi doma. En sončni kolektor nadomesti kar 350 litrov kurilnega olja letno. Že nekaj let pa so razmišljali o uporabi še enega obnovljivega vira energije, ki ga imajo na Kredarici na pretek - vetra. Dalj časa so po različnih državah sveta iskali vetrnico, ki bi bila primerna za visokogorje in tako izjemne vremenske pogoje, kot so na Kredarici. Vetrovi tod dosežejo hitrost tudi do 200 kilometrov na uro, nabira se ivje, sneg... Pred kratkim so primerno vetrnico našli na Škotskem in dobili tudi zagotovilo proizvajalca, da bo vetrnica delovala tudi v najtežjih pogojih. Vetrnica je zadnji mesec dni že poskusno delovala in po Rekarjevih besedah je uspešno prestala prve preizkušnje in sunke močnega vetra. Vetrnica ima 2,5 kilovata moči, dnevno pa bo domu zagotovila vsaj dve uri potrebne električne energije. Po ocenah bo izkoriščena vsaj 37 odstotkov vseh dni v letu. "Kombinacija obeh virov - sončnih kolektorjev in vetrnice - bo pokrila energetske potrebe doma na Kredarici. Gledamo pa že naprej in upamo, da bomo prihodnje leto dobili še eno takšno vetrnico," pravi Janko Rekar. Ali kot je ob slovesnem zagonu vetrnice dodal direktor Elektra Ljubljana **Ludvik Sotošek** (skupaj z Elektrom Gorenjske in Zavarovalnico Triglav je bil glavni sponzor nakupa vetrnice): "Po zaslugi vetrnice bomo odslej lahko vsak večer na Kredarici pol ure dlje pokonci!"

Kako je Jakob Aljaž pred 102 leti gradil dom na Kredarici

"Toda kočo na Kredarici ni bilo tako lahko postaviti... Pomislite samo na to, kako spraviti les na 2515 metrov visoko, tako rekoč na roke! O, tudi to je moja pogruntavščina! Do prvega pametnega spoznanja sem prišel tedaj, ko sem sklenil, da lesa ne bom vlačil iz doline, ampak bomo les posekali na koncu gozdne meje, pri dobrih 1600, 1700 metrih. Tam je les bolj žilav, trpežnejši, pa še na dostojni višini je že... Huje je bilo s tem, kako spraviti les s 1700 metrov do 2515, na Kredarico! Pa sem tudi to rešil na hitro. V Kranju sem kupil tristo metrov vrvi, zraven pa sem dal narediti nekakšne vitle in sani. Vrv sem dal prerezati na pol, tako da je bila dovolj dolga, potem pa sem najel dvajset delavcev in ves les smo spravili v nekaj dneh prav do Kredarice. Vrv smo navijali na vreteno, enako kot se vleče voda iz vodnjaka. Pri vsakem vretenu je bilo deset delavcev in vedno sta tekli obe vrvi. Najprej smo ga potegnili za sto petdeset metrov višje, nato smo se prestavili naprej in... nazadnje prišli prav do Kredarice..."

Smeti se nič več ne kopičijo na Kredarici

Eden večjih problemov koče na Kredarici, pa tudi Triglavskega narodnega parka nasploh, so kupi smeti, ki ostajajo za planinci. Pred leti so poskušali očistiti visokogorje z različnimi čistilnimi akcijami, ki pa niso obrodile večjih sadov. Tudi akcija, da bi planinci vse smeti sproti odnašali v dolino, ni bila najbolj uspešna. O vsem tem je razmišljal **Primož Škufca,** ko je kot dijak in študent med sezono delal različna dela v domu na Kredarici. Kot pravi, mu precej stvari ni bilo všeč, najbolj pa so ga motile smeti. Svojo zadnjo sezono, ko je delal na Kredarici in je bil že v zadnjem letniku strojne fakultete, pa je našel rešitev - ločevanje odpadkov, stiskanje in odvoz v dolino. Iznašel je posebno hidravlično stiskalnico, ki prostornino smeti zmanjša do desetkrat. Stolpec pločevink, visok sedemdeset centimetrov in premera petdeset centimetrov, stisne v tabletko , visoko le tri centimetre! Volumen se tako zmanjša le na okrog pet odstotkov! Z njo stiskajo pločevinke in plastenke, tako "stlačene" pa helikopter odpelje v dolino, na Pokljuko, kjer stoji kontejner. S tem so učinkovito rešili problem smeti, ki se je še pred leti zdel nerešljiv.

So rjuhe sveže?

Velik problem tako obiskane koče, kot je Kredarica, je tudi posteljnina. Si predstavljate, kolikšen kup rjuh bi za seboj pustilo 350 planincev, kolikor jih lahko prespi v koči vsako noč? Že pred leti so na Kredarici zgradili pralnico in sušilnico in ko so planinci zapustili kočo, je sledilo pranje. Kasneje so praške zamenjali z brezfosfatnimi, toda nato ugotovili, da se ti sicer razgrajujejo počasneje, toda okolju prav tako škodujejo. V naslednjih letih je nato sledila akcija, naj planinci posteljnino nosijo s seboj. Toda tudi ta ni bila uspešna. Potem so nekaj časa posteljnino nosili v dolino, toda stroški za prevoz in pranje so bili previsoki. Zato so začeli uvajati rjuhe za enkratno uporabo in danes so z njihovo uporabo zelo zadovoljni. Komplet tehta samo 18 dekagramov, posteljnina je cenejša, kot če bi jo prali, hkrati pa je tudi stoodstotno čista. "Moram povedati, da so gostje zadovoljni. Čeprav je občutek nekoliko slabši kot pri navadnih rjuhah, zdaj vsakdo res spi na čistem," pravi gospodar Janko Rekar.

Nadaljevanje na 16. strani

...in skupaj s številnimi sončnimi kolektorji pokrila vse energetske potrebe koče na Kredarici.

Tiskovna agencija B.P. poroča:

V Hotemažah imajo zanimivo razdelitev: vas sodi v občino Šenčur, po organiziranosti Pošte Slovenije pa spadajo v rajon preddvorske pošte. Hotemažani kljub poletni pripeki hitijo z obnovo fasade na farni cerkvi. V neposredni bližini božjega hrama stoji takle prometni znak, ki mu ne bo zadoščala le obnova, temveč zamenjava. Ali uganete, kaj se bo prej zgodilo: blagoslov obnovljene cerkve ali zamenjava prometnega znaka /ki je že v takem stanju, da ogroža prometno varnost!/.

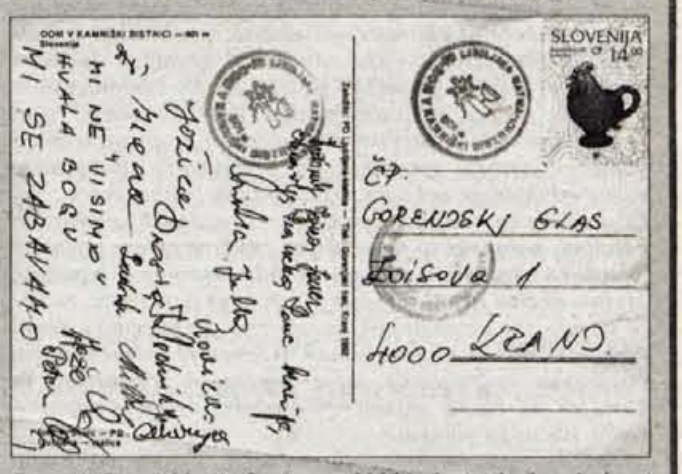

Letošnji Dnevi Marije Snežne na Veliki planini bodo, ob deseti obletnici obnovljene kapelice, ostali zapisani v zgodovini tudi zato, ker se je osmega avgusta obiskovalcem "spuntala" gondolska žičnica in poleg veselega praznovanja je potekalo tudi helikoptrsko reševanje potnikov iz gondole. Le-ta se je ustavila le nekaj minut prej, preden bi na vrsto za prevoz prišli udeleženci Glasovega izleta na Veliko planino. In ker gondole za Dneve Marije Snežne ni bilo, domov pa tudi ni nikogar vleklo, so jo Glasovke in Glasovci mahnili žurirat v Dom v Kamniški Bistrici, kar dokazuje tudi ta razglednica. Prejšnjo nedeljo je bila še ena rajža z Gorenjskim glasom na Veliko planino. Nekatere od tistih, ki so se prijavili, je očitno krepko 'stisnilo' in so se ustrašili novih gondolskih zapletov, zato je bil njihov sedež na Integralovem avtobusu prazen. Ker so nezgode gondolskih žičnic zelo zelo poredke, se je seveda tudi minulo nedeljo izkazalo, da je bilo osmega avgusta veliko smole za žičničarje, in dovolj sreče za potnike. Vsi, ki so bili na Dnevih Marije Snežne, so se imeli perfektno; tistim, ki jih je premagal strah in se niso upali peljati z gondolo, le bridko sporočilce: Dnevi Marije Snežne so se minulo nedeljo končali in bodo spet ob letu osorej.

*Končno je razjasnjena dolgo varovana skrivnost, zakaj je na evropskih cestah še vedno veliko znamenitih SPAČKOV, Citroenov 2CV, ki so za povrh še zelo mladostni in poskočni: fotoreporterka Gorenjskega glasa **Tina Dokl** je ujela "in flagranti" par spačkov med razmnoževalnim postopkom. To, da spačkica in spaček dotično zadevo počneta v koruzi, pa je - po soglasni oceni strokovnjakov za kmetijstvo in avtomobilizem - povsem normalno. Kdor kaj takšnega počne v Beli hiši z Monico L., pa povzroči svetovno monetarno krizo.*

*Žal ne vemo, kateri del otvoritvenega govora ministra **Mirka Bandlja** na 48. Gorenjskem sejmu je bil takšne vsebine, da sta dva **Janeza,** oba uveljavljena fotoreporterja, postala tako zaskrbljena. /Z leve: **Janez Pipan,** dolgoletni Škofjeločan in novopečeni Jeseničan, lastnik Agencije Internet; **Janez Kuhar,** doma v Cerkljah, dopisnik dnevnika Večer. Oba Janeza sta tudi redna sodelavca Gorenjskega glasa. V ozadju: **Majda Lovrenčič,** odgovorna urednica televizije Loka TV/*

To so naši

S svetlobno hitrostjo se nam približuje prvi kimavec (september) in z njim prvi šolski dan. Konec počitnic. Vedno je tako s prijetnimi stvarmi. Ravno dobro se jih navadiš, pa že preidejo.

*Pogosto slišim ljudi, ki se hudujejo, da nič več ni tako, kot je nekdaj bilo. Da še vreme ni več, kar je bil. Pa nam je **48. tradicionalni Gorenjski sejem** ponovno dokazal, da pri nas na **Gorenjskem** na tradicijo veliko damo. Vsem ozonskim luknjam in pregretemu ozračju navkljub je tudi tokratno sejemsko dogajanje prineslo vremenske ohladitve in dež. O tem, kako neki sejemski gostinec še dodatno, z gumijasto cevjo, za lastno zabavo, šprica in z mrzlo vodo moči nič hudega sluteče obiskovalce, pa obširnejše ob drugi priložnosti. Je zares živahno vsakodnevno dogajanje v **Savskem logu**. Tudi letos so poskrbeli za lepo število spremljevalnih prireditev. Na prazniční sobotni dan (**Veliki šmaren** po njem se ta tradicionalna prireditev tudi imenuje) je uprava sejma, s pomočjo **Glasbene agencije Knific**, organizirala promenadne nastope **Pihalnega orkestra Tržič**. Tržiška godba, poleg tega, da jo krepko urežejo, nastopa v originalnih gorenjskih narodnih nošah, ki so tudi zaščitni znak omenjene sejemske prireditve. Pa jim v Kranju ni bilo dovoljeno nastopiti. **Mestna občina Kranj** ni izdala potrebnega dovoljenja, za kar so pravočasno ter po protokolu zaprosili. So bili zato tolikanj lepše sprejeti v sosednjih občinah. V **Šenčurju** in **Naklu** sta jih pozdravila in pogostila sama župana. V **Preddvoru** in **Cerkljah** pa, zaradi županove odsotnosti oziroma dopustovanja, občinska tajnika.*

*To, da naš **Andrej žalar**, skupaj z njegovo ekipo simpatičnih in vedno nasmejanih deklet (**Sergeja, Barbara, Katja, Nina, Sandra in Alena**), poskrbi za pestro in zabavno dogajanje na stojnici **Gorenjskega glasa** je tudi del žlahtne tradicije sejemskega dogajanja. V neposrednem sosedstvu, tam, kjer domuje **Radio Kranj** je tudi ves čas živahno in delavno. **Jure Naglič** je tisti prizadevni moderator, ki v eter pošilja koristne sejemske informacije. Priskrbi jih prizadevni **Janez Bartol** (na prejšnjih lokalnih volitvah **LDS**-ov kandidat za nakelškega župana. Zagotavlja, da letos ne bo kandidiral). Da pa vse skupaj poteka popolnoma brez zastojev, kot dobro naoljen stroj, poskrbi šefinja komerciale, vedno prijazna **Breda Božič**.*

Zadovoljni obrazi indijskega veleposlanika in njegove družine.

*Petkova slavnostna otvoritev sejma je bila zares imenitna družabna prireditev. Že prisotnost znamenitega **Aleksandra Lucuja Luca** in njegove sodelavke **Alenke Žavbi** je verodostojen dokaz, da je kranjsko avgustovsko sejemsko dogajanje prvovrstni slovenski družabni dogodek.*

*Sejem je slovestno otvoril notranji minister **Mirko Bandelj (LDS)**. Tradicija se je spoštovala seveda tudi pri petkovi otvoritveni pogostitvi. Pogostili so nas z izjemno okusnimi morskimi dobrotami. Pripravili so jih mojstri na **Delamarisovi** stojnici. Za potešitev hude žeje je tudi tokrat poskrbel ljubljanski **Union** s primerno ohlajenim pivom ter ledenimi čaji različnih okusov.*

*Vedno se radi vračamo tja, kjer so nas osvojili s svojo gostoljubnostjo. Da je temu res tako je ponovno dokazal indijski veleposlanik **Jogesh M. Tiwari**. Gospod Tiwari je karierni diplomat (v preteklosti je služboval v **Moskvi**). Njegovo veleposlaništvo, s sedežom na **Dunaju** skrbi za celotno področje južne in vzhodne **Evrope**. Tako tudi **Republika Slovenija** sodi v njegovo pristojnost. Med letošnjim dopustom se je namenil malo bolje spoznati prekrasno deželico na sončni strani **Alp**. Vse od nedelje, ko je prispel z Dunaja na **Bled (Hotel Vila Bled)**, pa do srede, ko je odpotoval v **Benetke**, je, skupaj s svojo družino (soproga, dve hčeri in sin), odkrival lepote naše domovine. Zaupal nam je kako so, prav vsi, navdušeni nad tukajšnjim bivanjem, da se imajo zelo prijetno. Predvidoma septembra se še enkrat vrnejo na en kratek dopust. Njihov nedeljski gostitelj **Nace Koležnik**, lastnik imenitne gostilne **Zala** (gostje nikakor niso uspeli prehvaliti okusnih dobrot kuharskega mojstra **Branka Zemljiča**) je gospoda ambasadorja navdušil za jesenski rafting po krasnih soških brzicah.*

Uporabljeno posteljnino sežgejo v peči, s tem pa lahko planinci še posušijo svoja premočena oblačila. In še nekaj: osebje doma ima eno skrb manj s postiljanjem, saj si vsak planinec postelje sam.

Nič več umivanja v hribih?

Pred leti je bila poraba vode na Kredarici kar velika, ugotavlja Janko Rekar, s tem pa tudi odtok umazane vode. Varčevanje z vodo na Kredarici pa je nujno tudi zato, ker se ledenik, iz katerega dobivajo vodo, iz leta v leto manjša. Zato so se v določenem obdobju odločili: nič več umivanja v hribih, planinci bodo že zdržali nekaj dni. Toda kritike obiskovalcev gora so bile prevelike. Rekar pravi, da so spoznali, da brez minimalne higiene tudi v hribih ne bo šlo. Zato so si raje začeli prizadevati, da bi porabo vode karseda zmanjšali. Na pipe so namestili posebne varčevalne ventile, pri katerih uporabnik le pritisne na gumb in priteče minimalna količina vode. S tem porabijo kar za dve tretjini vode manj kot včasih, ko se je dogajalo, da je kdo pozabil zapreti pipo in je voda tekla vso noč... Poseben problem je pomivanje posode, saj se uporabljajo različni detergenti, poleg tega pa odtekajo tudi maščobe. Zakaj torej ne uporabljajo pribora za enkratno uporabo? Janko Rekar: "Pred leti smo razmišljali o tem in plastični pribor tudi uporabljali. Toda potem se je pojavil nov problem odvoza teh krožnikov v dolino. S kupi plastike bi preveč obremenili okolje, zato smo se zoper vrnili na pomivanje posode." V zadnjem času pospešeno razmišljajo, da bi namestili filtre in lovilce maščob na pomivalna korita, kar bi kombinirali z uporabo posode za enkratno uporabo.

Ko te na Kredarici nekam prime...

Na Kredarici so iskali tudi različne rešitve, kako urediti problem stranišč. Slednjič so se odločili za francoski način segrevanja fekalij s pomočjo sončnih kolektorjev, ki pa so ga dopolnili z nekaterimi domačimi rešitvami. Kot pravi Rekar, so na ta stranišča ponosni, vendar pa je bila investicija vanje kar precejšnja - okrog sto tisoč nemških mark. Pripravljajo pa tudi že nov projekt odvoza fekalij v dolino s posebnim kontejnerjem, prilagojenim helikopterju. Kontejner bi izpraznili v posebne cisterne na Pokljuki, ki bi jih komunala odvažala v čistilno napravo. Pred kratkim pa so za domom na Kredarici poskusno postavili še eno mobilne stranišče. Gre za novost, uvoženo iz Finske, kjer fekalije kompostirajo v posodi. Žal pa mnogi planinci na Kredarici tarnajo, da tudi omenjene rešitve niso najboljše, zlasti jih moti smrad, ki ob "pravem" vetru preveva okolico koče...

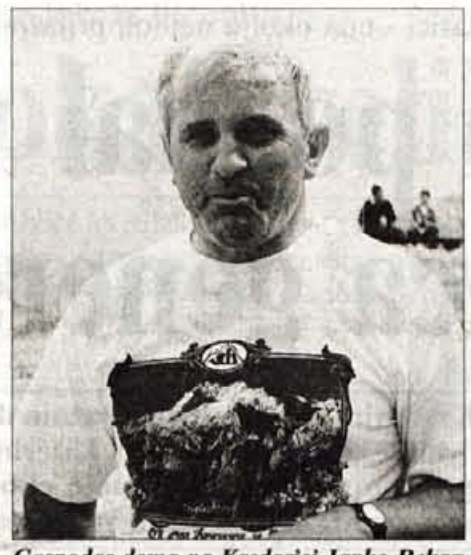

Gospodar doma na Kredarici Janko Rekar: Letos še nismo imeli takšne gneče, da bi planinci morali spati tudi po klopeh.

Planinci so proti helikopterjem

Ena od težav, s katerimi se srečujejo oskrbniki vseh koč v visokogorju, je oskrba. Včasih so koče oskrbovali nosači - kot pravi Janko Rekar, je tudi sam na hrbtu prenesel marsikateri kilogram -, kasneje pa so si pomagali tudi s konji. Toda oskrbo s konji so opustili, saj je bil po Rekarjevih besedah ob slabem vremenu material razmočen ali uničen, konji so povzročali erozijo steza, konji so pogosto padli in se celo ubili. Zato v zadnjem času večino visokogorskih postojank, tudi Kredarico oskrbujejo s helikopterjem. Janko Rekar pravi, da so dolgo časa tehtali pozitivne in negativne strani prevozov s helikopterjem, toda jeziček se je nazadnje le nagnil v njihov prid. Tovrsten prevoz je mnogo hitrejši, enostavnejši, pa tudi cenejši od oskrbe s konji. Žal pa helikopterjem močno nasprotuje večina planincev, ugotavlja Janko Rekar, zlasti zaradi hrupa in onesnaževanja zraka. Teh negativnih strani helikopterskega prevoza se zavedamo, pravi Rekar, toda med rešitvami, ki so na voljo, je ta kljub vsemu najboljša. Tudi piloti helikopterjev, predstavniki vojaške letalske brigade in letalske policijske enote, so zatrdili, da v območju Triglavskega narodnega parka opravljajo le najnujnejše polete. Med drugim oskrbujejo koče in skrbijo za menjavo meteorologov na Kredarici, sodelujejo pa tudi pri reševanju v gorah. Zato bodo tudi v bodoče še vedno prisotni v gorah, saj se število gorskih nesreč ne zmanjšuje. Tudi zasebni pilot helikopterja **Franci Stroj**, ki oskrbuje planinske postojanke, je dejal, da vsak let maksimalno izkoristi, saj skrbi tudi za vzdrževanje koč. Z njegovimi sončnimi kolektorji je namreč opremljeno kar nekaj postojank. Kot je še dejal, je njegov helikopter manj hrupen od ostalih in prav nakup takšnih helikopterjev bi lahko pripomogel k zmanjšanju hrupa v Triglavskem narodnem parku.

Kakšen telegraf je izumil Jakob Aljaž

Jakob Aljaž je izumil poseben telegraf, s pomočjo katerega so ob otvoritvi Triglavske koče na Kredarici sporočili v dolino, koliko ljudi se je zbralo. "Izumil sem namreč meter velik bel lopar, s katerim sem mahal gor in dol, spodaj, na Dovjem, pa je moja nečakinja Marica - ali pa Micka, katera je bila pač doma, zapisala črke, ki so bile sestavljene glede na moje mahanje kot neke vrste Morsejeva abeceda. Tedaj smo Marici s pomočjo mojega telegrafa brzojavili: 'Na vrhu Triglava je sedemdeset obiskovalcev. Vreme je krasno, veselje splošno.' Novico je Marica posredovala po telegrafu v Ljubljano in opoldne so se že tiskali časopisi s to enkratno novico z vrha Triglava!"

(iz knjige Ivana Sivca: Triglavski kralj)

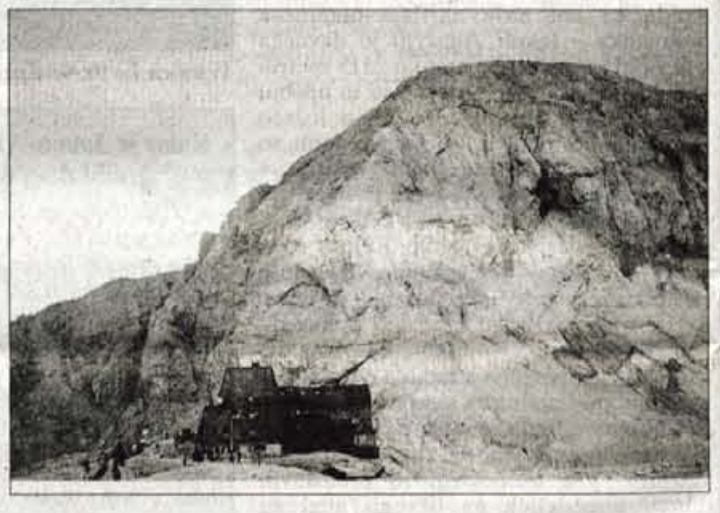

Vpliv Mirana Trontlja na obisk v gorah

Oskrbniki planinskih koč že nekaj let del krivde za slabši obisk planinskih koč pripisujejo vremenarjem. "Če vremenar za vikend napove možne popoldanske plohe in nevihte, to psihološko vpliva na ljudi in obisk gora se tisti vikend zagotovo prepolovi. Ljudje namreč ne slišijo, da je bilo rečeno, da so nevihte samo možne..." pravi Janko Rekar, ki hkrati pogreša nasprotne komentarje vremenarjev, češ, prihodnji vikend bo lep, odpravite se v hribe!

*No, obiskovalci Kredarice pa se lahko tudi sami prepričajo, kakšno vreme se obeta. Zanimive meteorološke informacije meteorologi na Kredarici sproti tiskajo in izobešajo na oglasni deski v domu, želijo pa si tudi, da bi obiskovalci imeli dostop da računalnika in prek interneta dobil najaktualnejše podatke, pravi direktor Hidrometeorološkega zavoda **Dušan Hrček**. Sicer so prve meteorološke meritve na Kredarici opravljali že pred sto leti, redne meritve pa potekajo od leta 1954. Leta 1994 so meritve v dokajšnji meri avtomatizirali, opravljajo jih z avtomatsko meteorološko postajo, sproten prenos podatkov pa poteka prek superračunalnika, najetega v tujini.*

Triglavski župnik France Urbanija je v ponedeljek maševal v kapelici na Kredarici.

Naval v gore ob petkih in sobotah

Veliko obremenitev za naravo pa predstavlja tudi množični obisk planincev, ki je skoncentriran na sezono in določene dni v tednu. Po podatkih **Martina Šolarja** iz Triglavskega narodnega parka število obiskovalcev Julijskih Alp presega dva milijona na leto. Vrhunec planinske sezone se začne z avgustom in traja do prvega tedna v septembru, lahko pa tudi dlje - odvisno od vremena. Število obiskovalcev raste zlasti od srede proti koncu tedna, največ jih je v petek in soboto, v nedeljo pa obisk rahlo upade, saj se ljudje podzavestno izogibajo nedeljske gneče. Prva dva dneva v tednu pa običajno nastopi manjše zatišje. Na Kredarici ugotavljajo, da se število nočitev v zadnjih letih ne povečuje, letos tako denimo še niso imeli takšne gneče, da bi planinci morali spati tudi po klopeh jedilnice, se pa povečuje enodnevni obisk. Vse več je tudi popoldanskih obiskovalcev. Na Kredarici, pa tudi v TNP si želijo, da bi bil obisk bolj enakomeren. Planinci se tudi premalo zavedajo, da se je v gore treba odpraviti čim bolj zgodaj zjutraj, opozarja Rekar, in da si za obisk gora morajo vzeti več časa in se prilagajati razmeram. "Če se vreme medtem poslabša, bodo pač prenočili in šli naprej naslednje jutro. Žal pa mnogi rinejo na vrh Triglava, tudi če ima ta kapo in je slaba napoved," pravi. K temu bi po Rekarjevem mnenju lahko precej pripomogli tudi mediji z informativnimi nasveti o zasedenosti, poti in vremenu v gorah. Obiskovalci Kredarice pa te informacije lahko dobijo sami prek telefona, saj je Kredarica že nekaj let povezana z dolino s telefonom, imajo pa celo telefonsko govorilnico. Vsakdo v dolini se tako lahko prepriča o zasedenosti, vremenu in podobnem. • **U.Peternel**

Bivanje v domu naj bo čimbolj prijetno

Četrtek je dan za klepet

Skupine za samopomoč so se uveljavile tudi v domu dr. Janka Benedika v Radovljici.

Radovljica, 20. avgusta - V domu dr. Janka Benedika v Radovljici so 204 oskrbovanci, od tega je 78 odstotkov žensk in 60 odstotkov takih, ki so potrebni nege in oskrbe. Zelo priljubljene skupine za samopomoč, ki se zbirajo ob četrtkih na klepetu. Vsak dan se v domu kaj dogaja, a najbolj zaželeni so vendarle obiski svojcev in sorodnikov, ki so daleč najboljša terapija.

Dom dr. Janka Benedika v Radovljica sodi med zelo lepe domove starostnikov, saj leži v prijetnem naravnem okolju, razen tega pa vodstvo doma nenehno skrbi, da je osebje, ki je v domu zaposleno, tudi "s srcem" pri oskrbi starejših. Delo pri negi in oskrbi varovancev doma poleg kvalitete terja tudi prijaznost, ustrežljivost, nasmeh, optimizem, toplo besedo. Zaradi sedanjih zaposlitvenih stisk za delo v domu danes zaprosi kar precej nezaposlenih žensk, vendar je vodstvo doma pri zaposlitvi zelo previdno, kajti ni vsaka, še tako pridna in delavna ženska roka tudi primerna za delo s starejšimi, ki jih tarejo takšne ali drugačne starostne in druge tegobe.

Dom dr. Janka Benedika sprejema večino starejših ljudi iz Radovljice in okolice, občasno pa tudi iz drugih krajev - predvsem tiste, ki imajo v radovljiški ali blejski občini svojce. V domu so 204 upokojenci, od tega je kar 78 odstotkov žensk. Oskrbni dan v troposteljni sobi je 55 tisoč tolarjev, najdražja je enoposteljna soba s sanitarijami, ki stane 66 tisoč tolarjev mesečno. Bolni in tisti, ki so potrebni drugačne oskrbe, plačajo več.

Skupine za samopomoč zelo dobrodošle

Direktorica doma je **Minka Škantar,** s katero smo se pogovarjali predvsem o delovni terapiji in skupinah za samopomoč, ki so jih uvedli tudi v radovljiškem upokojenskem domu.

Minka Škantar pravi:

"Skupine za samopomoč smo v našem domu ocenili za zelo koristne in za zelo prijetne in vabljive jih sprejemajo tudi upokojenci v našem domu. Vsaka skupina ima vodjo, uvedel pa jih je dr. Ramovš.

Pravilo nekako je, da se v taki skupini o življenju v domu, kjer upokojenci živijo, ne bi pogovarjali.

Ne gre torej za nikakršno kritiko hišnega dela in reda... Smisel takega dela z upokojenci je v tem, da se v skupini pogovarjajo o tem, kako je kdo živel, kako posameznik gleda na kakšne življenjske probleme, kako jih je reševal, kako se je včasih delalo in živelo... Skupine gredo tudi na izlete, en dan, v četrtek se srečajo na klepetu, se med seboj spoznavajo in si tudi medsebojno pomagajo.

Mislim, da so upokojenci v taki skupini zelo zadovoljni, saj ima družabno obliko, ki je za upokojence, ki so prišli v novo okolje doma, zelo pomembno.

Pridite na obisk

V našem domu pa se vsak dan kaj dogaja, če ne omenjam seveda stalnih obiskov svojcev. Vsak teden je kakšna prireditev, družabno srečanje, imamo knjižnico, delovno terapijo, dnevno se zbirajo pri fizioterapiji... Prav zdaj pri nas opravljajo počitniško delo dijakinje iz zdravstvene šole, upokojenci veliko hodijo na sprehode. V domu sta zaposleni še dve delavki iz javnih del - prebirajo jim časopise, berejo iz knjig, se gredo družabne igre. V domu je mešani pevski zbor, vsak prvi četrtek je maša, ob sobotah pride župnik.

Minka Škantar, direktorica doma dr. Janka Benedika.

Tistim, ki so pokretni - v domu je zahtevnost nege kar velika, saj je 60 odstotkov takih, ki potrebujejo stalno oskrbo in pomoč - v nobenem primeru ni dolgčas. Včasih, se mi zdi, kot da so že kar malo naveličani vseh teh aktivnosti, toliko jih je..

Z bivanjem v domu pa je takole: tisti, ki bivanja v domu niso sprejeli, so še zdaj nesrečni in jim je dan občutno predolg. Tisti, ki pa so se sprijaznili s tem, da so v domu, pa lahko živijo kvalitetno in se z nečim ukvarjajo...

Tisti, ki skrbimo za dom, smo zelo veseli, če imajo ljudje, ki jesen življenja preživljajo v našem domu, veliko obiskov.

Veseli smo zato, ker vidimo in vemo, da je obisk svojcev v domu za tiste, ki so pri nas, najbolj zdravilna in najboljša od vseh terapij.

Kako veseli so obiskov! Veliko svojcev starše ali sorodnike za vikend tudi pride iskat' v dom in jih vzamejo domov in jih pripeljejo ob ponedeljkih spet nazaj v dom. Velja torej le poziv vsem, ki imajo v domovih svoje sorodnike: hodite na obisk!"

D. Sedej

▼▼▼ Odprte dlani ▼▼▼

V metadonski ambulanti ni obiska

V metadonski ambulanti le štirje odvisniki

Nihče ne vodi podatkov o tem, koliko je pravzaprav odvisnikov od droge v jeseniški in v kranjskogorski občini.

Jesenice, 20. avgusta - Zaradi vedno več odvisnikov od droge, tako v jeseniški kot v kranjskogorski občini, so na Jesenicah odprli metadonsko ambulanto, v katero pa prihajajo le štirje uživalci. Zdaj bodo izdali zloženko in jo razdelili med dijake srednjih šol in v lokale, kjer se zbira mladina.

V Sloveniji je vzpostavljena mreža Centrov za zdravljenje drog in eden izmed takih centrov je tudi v Kranju. Del tega centra je postala jeseniška metadonska ambulanta, ki so jo pred časom s pomočjo občin Kranjska Gora in Jesenice odprli v obratni ambulanti Jesenice. Ambulanta za zdravljenje odvisnikov spada pod Center za odvisnosti Kranj, delo pa poteka preko Zdravstvenega doma Kranj. Pokrovitelj in financer je Ministrstvo za zdravstvo.

Center v Kranju je center tipa A, ki ima svetovalni del programa in tam poteka svetovalnica za odvisnike, svojce, pedagoge in individualna, skupinska in družinska terapija, priprava na hospitalno obravnavo, pomoč pri rehabilitaciji in integraciji v družbo, posvetovanje za zdravstvene in socialne službe.

V jeseniški občini so odprli metadonsko ambulanto zato, ker so ocenili, da je v obeh občinah, tako v jeseniški in kranjskogorski občini veliko odvisnikov. Delo v ambulanti poteka vsak dan od 14. do 15. ure, kjer se deli metadon. Delitev opravljata dve medicinski sestri in po potrebi delovni terapevtki. Delovni terapevtki sta dr. Svetetova in dr. Kralj Odarjeva, ki vsak teden izmenično delata v ambulanti, ki traja približno dve do tri ure. Vsi odvisniki, ki hodijo po metadon, so se dolžni vključiti tudi v individualno terapevtsko obravnavo.

Čeprav se je pred ustanovitvijo metadonske ambulante na Jesenicah ugotavljalo, da je kar precej odvisnikov, pa v ambulanti ni toliko obiska kot so pričakovali. Kljub inormaciji o delu ambulante na radiu in po časopisu ni bilo večjega obiska odvisnikov. Zato so se odločili, da bodo pripravili še zloženko o delu te ambulante. Razdelili jo bodo po srednjih šolah, po lokalih, kjer se zbira mladina, po zdravstvenih ustanovah in drugod. Izkazalo se je tudi, da se mora v obravnavo odvisnikov vključiti tudi jeseniška socialan služba. Jeseni bosta dve socialni delavki že usposobljeni za tako delo.

V jeseniški in kranjskogorski občini še ni uvedene raziskave na terenu, kjer bi lahko ugotovili, koliko je dejanskih uživalcev, kje se le-ti zbirajo in kako uživajo drogo. Če bi imeli usposobljenega profesionalca, bi jim lahko ta na kraju samem dal informacijo, kam se lahko obrnejo po pomoč ali po najnujnejše informacije. ***Ocene o številu metadonskih odvisnikov na območju obeh občin ni. Tudi nobena od pristojnih služb ne razpolaga s konkretnimi številkami. Na Centru za socialno delo ima socialna delavka, ki se s tem ukvarja, individualne dosjeje, vendar pa teh podatkov sistematično ne zbira. Pravi, da se morda dva ali trije starši na mesec obrnejo na njihovo službo. Tudi na policijski postaji nimajo uradnih registrov.***

Neuradne številne se sučejo okoli 50 do 100 odvisnikov, čeprav je veliko teh le eksperimetatorjev in takšnih, ki so na drugih drogah in jih metadonski vzdrževalni program ne zanima.

Na Jesenicah se zdravijo z metadonom štirje uživalci in trije, ki so opustili uživanje heroina ter se očistili brez uporabe metadona, dva pa hodita v Kranj. Nekateri pa pridejo le po informacijo.

Dr. Alenka Kralj - Odar, ki vodi ambulanto, je zato predlagala, da se ustanovi lokalna akcijska skupina, ki bi podprla delo ambulante. Po drugih večjih slovenskih krajih te skupine že delujejo. V teh skupinah sodeluje skupina strokovnjakov z več področij, ki imajo multidisciplinaren pristop. • **D.S.**

▼▼▼ Darovali ste ▼▼▼

Največ za revne in brezposelne

Na žiro računu Rdečega križa Slovenije se je že zbralo 99 milijonov tolarjev, sredstva pa še vedno prihajajo.

Kranj, 20. avgusta *- V akcijo Rdečega križa Slovenije za zbiranje sredstev za podporo socialno - humanitarnih programov pod naslovom NIKOLI SAMI 98 se je do srede letošnjega avgusta vključilo 30.546 donatorjev, pravnih in fizičnih oseb. Kljub temu da akcija še ni zaključena, je Rdečemu križu do 13. avgusta uspelo zbrati kar* ***99.291.735 tolarjev*** *denarne pomoči, sredstva pa se še vedno nakazujejo.*

Po do zdaj opravljeni analizi so darovalci svoja sredstva namenjali za podporo naslednjih programov Rdečega križa Slovenije: 75 odstotkov darovalcev je sredstva namenilo za program materialne pomoči revnim in brezposelnim, 15 odstotkov za program letovanja otrok iz socialno ogroženih družin, 5 ostotkov pa za programe pomoči bolnim, invalidnim in ostarelim. Okoli 2 odstotka darovalcev je sredstva namenilo za pomoč ob naravnih in drugih nesrečah, manj kot odstotek pa za preprečevanje zasvojenosti vseh vrst, za pomoč brezdomcem in za programe dela z mladimi. Ob tej priložnosti se Rdeči križ Slovenije zahvaljuje vsem darovalcem - donatorjem, ki so se že vključili v akcijo ter svoja sredstva namenili za programe Rdečega križa Slovenije. Vse, ki se v kacijo še niso vključili pa Rdeči križ obvešča, da se sredstva lahko nakažejo na žiro račun Rdečega križa Slovenije s številko 50101-678-51579 s pripisom humanitarni prispevek 018 ter pripišejo črko programa, ki mu želijo nameniti sredstva. Programi so razdeljeni takole: A program je pomoč revnim in brezposelnim, B program je za letovanje otrok, C program bolnim, revnim in ostarelim, D program za pomoč ob naravnih nesrečah, E program za preprečevanje zasvojenostri, F za brezdomce, G pa za program dela z mladimi. • **D.S.**

Občinska pomoč otrokom

70 zdravstveno ogroženih otrok je letovalo v letovišču Novigrad - Pineta.

Jesenice, 20. avgusta - Letos je jeseniška občina prispevala več kot milijon sredstev za letovanje otrok iz socialno ogroženih družin.

Jeseniška občina vsako leto zagotavlja določena sredstva za letovanje otrok iz jeseniške občine. Letos je za te namene prispevala še posebej velika sredstva in sicer v skupni višini milijon 458 tisoč tolarjev. Delno se je ta denar porabil za sofinanciranje ali pa za popolno kritje stroškov letovanja. Otroci, še posebej iz socialno ogroženih družin so letos letovali v organizaciji Zveze prijateljev mladine Jesenice v Pineti v Novigradu. V organizaciji območne organizacije Rdečega križa pa na Debelem rtiču. Seznam in število otrok, ki so letovali ob materialni podpori občine, je pripravil Center za socialno delo Jesenice na osnovi predlogov, ki so jih poslale osnovne šole, vzgojnovarstvene organizacije in območna organizacija Rdečega križa. Župan občine se je nato v okviru razpoložljivih sredstev odločil za najbolj ugoden predlog. Na ta način je že ali še letuje 15 ortrok. V okviru socialno varstvenih pomoči je občina omogočila tudi letovanje dveh varovancev iz Zavoda za duševno in živčno bolne Hrastovec - Trate. Tretja oblika sofinanciranja letovanja otrok pa predstavlja zdravstvena kolonija v letovišči Novigrad - Pineta, v kateri bo letovalo 70 otrok iz jeseniške občine.Plačilo stroškov letovanja pokrival deloma Zavod za zdravstveno zavarovanje, deloma občina, ostalo prispevajo starši. Kolonija poteka v dveh izmenah v organizaciji PINESTE, d.o.o., iz Kranja. • **D.S.**

Zakaj bi ne zaključili poletja na Kogu?

Ali veste, kje je Kog? Prepričan sem, da Vas večina še ni slišala zanj, pa čeprav stoji v tem lepem kraju na robu Prlekije domačija enega najboljših slovenskih vinogradnikov, Stanka Čurina. Tako lep je naš kraj z mehkimi krivinami vinskih goric pa s hišami, potresenimi na slemenih, kot bi jih nekdo nalašč posadil med bujno zelenje vinske trte, da človek kar ne more verjeti, da ga sladokusci še niso odkrili. Tisti namreč, ki iščejo neokrnjeno naravo, pa prostranost bujnega zelenja in spokojnost večernega neba, posejanega s tisoči luč, ki jim ne kradejo svetlobe grobi posegi človeka v naravo. Tako kot vsi obmejni kraji, daleč od oči in daleč od srca državnih birokratov, se Kog, nekdaj cvetoč kraj s 3000 prebivalci, prazni. Mladi odhajajo, tiste, ki se ne morejo odločiti za pot v svet, tišči grenkoba zapostavljenih. Pa smo se Kogovčani pred tremi leti odločili, da bomo naredili Kog za središče Slovenije. Saj središče tudi je, središče najbolj žlahtnih vin v Sloveniji. Pljunili smo v roke, si šli ogledat vse, ki so v Sloveniji v podeželskem turizmu uspeli in si na koncu dejali: mi lahko ponudimo več in bolje. Vinogradniki so stopili skupaj in pripravili tako degustacijo, da bi se je angelčki veselili. Ženske so staknile glave, se spomnile številnih jedi, ki so jih kuhale njihove babice in povabile na pokušino domače in tuje sladokusce. Aktivni kogovski upokojenci so se spomnili neštetih domačih zgodb in običajev, ki bi utegnili zanimati turiste. Ali veste, da je general Maister na Kogu zbiral svoje prostovoljce? Pa se ni le vojskoval, tudi pesmice je pisal v čast lepim Kogovčankam. Ne boste verjeli, a tudi Kogovčani daleč na celini, na robu Panonske nižine, smo imeli svojega čisto zaresnega kapitana, pa še zaklad je prinesel s seboj z neskončnih potovanj po svetovnih morjih. Kar nekaj zgodbic vedo povedati stari Kogovčani o njem in o njegovi mladi ženi. In o tem, kako prav vsaka vojska zaide na Kog. Med zadnjo svetovno vojno smo spoznali prav vse grdobije vojakov, od Baltika do Urala. Da o naši, domači vojni ne govorimo, saj smo prav na kogovskih klancih ustavili tank. V dneh od 22. do 29. avgusta letos se bomo na Kogu prav posebej slovesno poslovili od poletja. Pripravili smo Teden turizma in prijateljstva. Pričakujemo vas, rojaki Gorenjci, da se boste za dan ali dva ločili od svojih gora in prišli k nam. Za spremembo boste poskusili prleške jedi, pa sladkega prleškega vinca se boste napili. Po naši kapljici vas ne bo bolela glava, čeprav boste malo pregloboko pogledali v kozarec. In prenočišče vam bomo našli, da ne boste po nemarnem zapravljali denarja s prometnimi prekrški. Pridite, bomo skupaj zapeli in zaplesali, pa kakšno šaljivo podrli. Tako vam bo prijetno, da se vam ne bo dalo iti domov. Obljubljamo. Posebej vabim vse neštete prijatelje in znance, s katerimi sva z ženo Marto skupaj preživela mlada leta med študijem in poklicnim delom v Kranju, pa članice in člane foklorne skupine Sava Kranj iz tistih lepih sedemdesetih let, ko smo skupaj plesali doma in v tujini. In kako pridete na Kog? Najbolj elegantno z vlakom do Ormoža. Če nam boste sporočili, vas pridemo iskat na postajo. Pa tudi z avtobusom bo vožnja prav prijetna, če se vas bo zbralo dovolj in se boste dovolj zgodaj podali na pot. Ali pa zaprezite svojega jeklenega konjička in svoji družinici podaljšajte počitnice za kakšen dan. Ne bo vam žal. Pokličite nas na Turistično društvo Kog po tel. 062/717-522 ali 062/716-405. **Zdravko Hlebec**

KULTURNI KOLEDAR

BLED - V belem salonu hotela Toplice je Galerija Bevisa pripravila razstavo akvarelov akad. slikarja ***Klavdija Tutte.*** V Hotelu Astoria razstavlja slike ***Leopold Gros.*** V Galeriji Trg razstavlja ***Marjanca Jemec Božič.*** V galeriji Pristava razstavlja slike ***Jože Ciuha.*** V Hotelu Ribno razstavlja slikar ***Štefan Planinc.*** V restavraciji Okarina razstavljata irska slikarja ***Ella Kavanagh in Eoin de Leaster. V galeriji Vila Nana so na ogled slike hrvaške naive*** - Josip Generalić in Dražen Tetec. V Mali galeriji hotela Jelovica razstavlja ***Ante Žaja.*** Galerija Bevisa je v hotelu Vila Bled pripravila razstavo risb in tekstilnih reliefov ak. slikarke ***Marike Danč - Roth.***

KRANJ - V prostorih Prešernove hiše in Mestne hiše so na ogled dela akademskega slikarja ***Tomaža Gorjupa.*** V Mali galeriji razstavlja keramike razstavlja ***Ljubo Blagotinšek.*** V Stebriščni dvorani kranjske Mestne hiše podjetje ETI SVIT Kamnik razstavlja ***Kamniške majolike.*** V Caffe galeriji Pungert razstavlja fotografije ***Franc Temelj*** iz Žirov. V Caffe Restaurantu Yasmin je na ogled prodajna razstava slik akademskega slikarja ***Domna Slane.***

TRŽIČ - V tržiškem paviljonu so na razstavi "Igra jeklene igle" na ogled umetniške gravure umetnika avtodidakta ***Adija Arzenška (1932 - 1994).***

JESENICE - V Kosovi graščini je na ogled razstava ***Bakrorezi - metalurgija in rudarstvo 17. stoletja.*** V razstavnem salonu Dolik je na ogled razstava kiparskih del ***dr. Stipeta Miličića.***

KRANJSKA GORA - V Liznjekovi hiši je na ogled razstava miniaturnih posnetkov zibelk avtorja ***Staneta Zugwitza.*** V bistroju hotela Kompas razstavlja ***Ljubo Kozinc.***

RADOVLJICA - V Čebelarskem muzeju razstavlja izdelke iz voska ***Marjeta Pikelj.*** V Galeriji Kašča razstavlja hrvaška slikarka ***Jadranka Pamić*** slike v batik tehniki z naslovom Istrski motivi. V Savnikovi hiši razstavlja slike članica likovne skupine Vir ***Nataša Rozman.*** V galeriji Trg razstavlja ***Marjanca Jemec Božič.***

BOH. BISTRICA - V Polajnarjevi galeriji, Vodnikova 13, je vsak dan na ogled stalna zbirka slik akad. slikarja ***Albina Polajnarja.*** V Muzeju Tomaža Godca je na ogled etnološka razstava ***Ko bo cvetel lan.***

ŠKOFJA LOKA - V Galeriji Loškega muzeja je na ogled razstava tapiserij ***Silve Horvat. Loški muzej*** je odprt vsak dan od 9. do 18. ure, razen ponedeljka. V okroglem stolpu Loškega gradu je na pogled razstava ***Rod, rodovnik, rodoslovje - Nismo od včerajšnjega dne;*** na ogled bo do konca septembra. V Galeriji Ivana Groharja so na ogled dela ***Milana Butine.*** V "mini galeriji" Upravne enote Škofja Loka razstavlja julija in avgusta ***Lojze Tarfila*** iz Železnikov slike z naslovom Svet barv in nedoumnih poti.

SORICA - V Groharjevi hiši je na ogled razstava slik nastalih v letošnji ***slikarski koloniji***; hiša je odprta ob sobotah in nedeljah od 15. do 17. ure.

TRŽIČ - V Informacijski pisarni Občine Tržič razstavlja grafike akad. slikarka***Zora Stančič.***

KAMNIK - V razstavišču Veronika razstavljata slike ***Dušan Lipovec*** in ***Dušan Sterle.*** V gradu Zaprice je na ogled razstava ***Žlahtni purgarji kamniški.***

XVI. festival Radovljica '98

V PRIHODNJIH DNEH TRIJE KONCERTI

Radovljica - V Radovljiški graščini bodo v okviru 16. festivala Radovljica v prihdnjih dneh še trije koncerti. Danes v petek, 21. avgusta, bomo lahko poslušali **Sodobno glasbo na baročnih glasbilih,** izvajali pa jo bodo Mateja Bajt (kljunaste flavte), Michael Steinkuhler (viola da gamba, violončelo), Irena Pahor (viola da gamba), Lucy Hallman Russell (čembalo), Irena Kolar (čembalo). V soboto, 22. avgusta, bo sledil nastop voklalistov **The English Ayre,** v ponedeljek, 23. avgusta, pa bodo glasbo in poezijo trubadurjev in truverjev izvajala francoska zasedba **Xeremia.** Vsi koncerti se začnejo ob 20. uri, cene vstopnic pa so med 1000 in 2500 tolarji. • **I.K.**

ČLOVEK, IMEJ SE RAD!

Marijan Košiček

Se imate radi?

Odgovor na to vprašanje je zelo pomemben, saj od tega ni odvisna le kakovost našega življenja, ampak tudi **dobri odnosi z ljudmi,** s katerimi delimo življenje - s partnerjem, s starši, z otroki in drugimi.

Dr. Košiček je v svoji zdravniški praksi reševal različne probleme posameznikov, partnerjev in družin. V tej knjigi nam na podlagi svojih izkušenj pokaže, kako pomembno je, ne glede na starost, da začnemo razmišljati o sebi in s tem reševati svoje probleme.

Če se ne cenimo, ne moremo spoštovati drugega človeka; če si nismo prijatelji, ne znamo biti prijatelji tudi drugim ljudem; če smo nezadovoljni s seboj in napadalni do sebe, bomo zagotovo napadalni tudi do svojega okolja. Ravnati sebi v prid nikakor ne pomeni biti sebičen. **Človek, ki se ima rad,** ki upošteva svoje resnične potrebe in je res zadovoljen z življenjem, upošteva tudi druge ljudi, se jim prilagaja, je pripravljen sodelovati z njimi na enakopravni ravni, **je sposoben imeti rad drugega človeka.**"

"Nikar ne čakajmo, da nam življenje nenadoma kaj podari; sami moramo ustvarjati življenje." (L. N. Tolstoj)

Cena knjige je 3.885 SIT in jo lahko naročite:
- ***na naslov Didakta, Kranjska cesta 13, 4240 Radovljica***
- ***po telefonu (064) 715-515***
- ***na E-mail zalozba@didakta.si***
- ***po telefaksu (064) 715-988***

trda vezava
222 stani

DIDAKTA

Torkovi večeri v mednarodnem grafičnem likovnem centru

LETOS VEČ KONCERTOV MLADIH GLASBENIKOV

Ljubljana - V Mednarodnem grafičnem likovnem centru (MGLC) v gradu Tivoli se, poleg glavnih dejavnosti, kot so organiziranje Mednarodnega grafičnega bienala in razstav grafike, del na papirju in male plastike, že sedmo leto odvijajo tudi tako imenovani torkovi večeri, večeri glasbe in pogovorov z znanimi umetniki in kulturnimi delavci

K nastanku Mednarodnega grafičnega likovnega centra v gradu Tivoli, ki je že obeležil deseto leto delovanja, je zagotovo v mnogočem pripomogel prav razvoj mednarodnega grafičnega bienala, prvotni namen, ki ga MGLC še danes izpolnjuje, pa je bil, ohranjanje likovne in grafične dejavnosti tudi v obdobju med dvema bienaloma. Poleg bienala in razstav v Galeriji Tivoli, v grafičnih ateljejih nastajajo umetniške grafike različnih tehnik tako domačih kot tujih umetnikov, v gradu Tivoli pa hranijo tudi domačo in svetovno zbirko umetniške grafike.

Ena izmed mnogih dejavnosti, ki se odvijajo v okviru centra, so tudi torkovi večeri, za katere že sedmo leto skrbi organizatorka le-teh, Breda Pretnar. "Zamisel za torkove večere je pravzaprav podal vodja centra dr. Zoran Kržišnik, ki je menil, da bi bili tovrstni večeri poleg izbornih kulturno umetniških dogodkov hkrati tudi odlična promocija centra in njegovih dejavnosti," je povedala **Breda Pretnar** in

V okviru torkovih večerov je pomladi nastopil tudi Rok Zgonc, ki je dobil tudi nagrado za najboljšega slovenskega violinista na letošnjem festivalu Violina Bled.

dodala, da je vsa ta leta pri organizaciji večerov vselej imela vso podporo vodstva centra. Iz osmih prireditev prvo leto, so torkovi večeri do danes "narasli" v skoraj dvajset različnih, bodisi koncertnih dogodkov bodisi pogovorov s kulturniki in umetniki. Kljub minimalnim sredstvom, ki jih za večere namenja občna Ljubljana in nekateri sponzorji je v gradu Tivoli nastopilo že veliko znanih domačih in tujih glasbenikov, tako solistov kot večjih zasedb. Sezona poteka od septembra do junija, s predvidoma dvema do tremi koncerti na mesec, odvisno seveda od siceršnjega koncertnega dogajanja v glavnem mestu.

"Predvsem se trudim, da je naša koncertna ponudba kar se da kvalitetna, zato sem pri izboru glasbenikov vedno zelo previdna in se posvetujem z uglednimi glasbenimi strokovnjaki, spremljam festivalska dogajanja, v zadnjem času pa se v veliki meri posvečam mladim glasbenim upom." Letos so tako v okviru torkovih večerov, ki zaradi terminskih zahtev niso le ob torkih, ampak tudi druge dni v tednu, pod naslovom "Mladi glasbeniki na obisku" nastopili harmonikar Primož Parovel, violinist Rok Zgonc, komorna skupina Akademije za glasbo v Ljubljani in nagrajenci letošnjega tekmovanja mladih slovenskih glasbenikov iz glasbenih šol v Kopru, Novi Gorici in Gorici. V drugi polovici septembra pa bo nastopil mladi harmonikar Borut Zagoranski. Pretnarjeva se dogovarja tudi s predstavniki hrvaškega ministrstva za kulturo, da bi med državama potekala izmenjava umetnikov mlajše generacije, glasbenikov starih do 30 let, ki so v svojem igranju izjemni, a še potrebujejo potrditve in koncertnih izkušenj.

Od 26. septembra do 15. novembra bo v Galeriji Tivoli na ogled mednarodna razstava "risbe" mladih umetnikov pod naslovom MOJA A-L-T-A-M-I-R-A.

Čeprav torkovi večeri v gradu Tivoli že imajo stalno publiko, po besedah organizatorice Brede Pretnar, želijo nadaljevati s trendom oblikovanja in širjenja hkrati stalnega kroga poslušalcev kot ljubiteljske publike, kot ljudi iz stroke in vseh tistih, ki lepote glasbe šele odkrivajo. Vstop na koncerte je namreč prost. V največji meri razveseljuje dejstvo, da druženje v gradu Tivoli na nek način postaja tudi ena izmed izbir tovrstnega dogajanja v Ljubljani. Pokoncertno ozračje v gradu poteka v znamenju medsebojnih srečanj in sproščenih pogovorov ob kozarčku pijače. Ob vsakem koncertu Pretnarjeva tudi razpošlje precej vabil in če želite biti na seznamu obveščanih, se oglasite v Mednarodni grafični likovni center. • **I.K.**

V četrtek, 10. septembra, bo v gradu Tivoli v okviru Glasbenega septembra v Ljubljani v sodelovanju s koncetno poslovalnico Narodnega doma iz Maribora koncert s programom Olivier Messien: Quatuor pour la fin de temps, nastopili pa bodo Silke Avenhaus - Klavir, Ksenija Janković - čelo in Alois Brandhofer - klarinet). V oktobru pa bo grad Tivoli gostil Mozartovo Čarobno piščal in priznane slovenske vokaliste.

NA OKARINA FOLK FESTIVALU NA BLEDU

DANES, PETEK, 21. 8. - TERRA MYSTICA - SLOVENIJA
Terra mystica je desetčlanska zasedba, ki jo nekateri že označujejo za najbolj avantgarden slovenski bend zadnjega desetletja. Njihova godba je zvočna sinteza klasike, jazza, rocka, etna in ambientalne glasbe, ki se izogiba šablonskosti pri tehtanju teh zvrsti. Služijo jim le kot bogato izročilo zvočnosti, s katerim lahko posredujejo lastno misel, to je glasbeno duhovno popotovanje po fantazijski čarobni deželi. Terra mystica Carsica je multimedijski projekt, refleksija intuitivnega dojemanja sveta, v katerem se umetniki s transcendentalno senzibilnostjo srečujejo s Krasom.

JUTRI, SOBOTA, 22. 8. - DERTUM - SLOVENIJA/BOSNA
Izraz dertum je turcizem in dobesedno pomeni bolečino zaradi ljubezni. Osemčlanska skupina mladih glasbenikov, povečini beguncev iz BiH, živečih po zbirnih centrih v Ljubljani, se je zbrala jeseni leta 1995 in odtistihmal s preigravanjem bosanskih sevdalink in sorodnih makedonskih napevov večkrat dodobra napolnila slovenske koncertne dvorane z židano voljo. Prav nobenega razloga ni, da vas ritmi bobnarja in tolkalca, drhteče strune treh kitaristov in prepletajoči se vokali treh brhkih pevk ne bi navdušili tudi pod gorenjskimi vršaci. Dertum band so zagotovo eden izmed adutov letošnjega folk festivala Okarina.

RICHARD WALLEY - AVSTRALIJA
Didžeridu (Didgeridoo) je čaroben inštrument avstralskih staroselcev, ki zahteva odlično obvladovanje tehnike krožnega dihanja. V Evropi je inštrument v zadnjem času doživel izjemno popularnost. Mnogim mladim popotnikom pomeni način življenja in posredno tudi življenjsko filozofijo. Richard Walley je eden vodilnih staroselskih umetnikov na didžeriduju, poleg tega pa priznan pisatelj. Njegov čut za eno najstarejših kultur sveta ga je nagnal v misijonarsko razkazovanje staroselskega duha. Richard Walley se angažira tudi v politiki, z umetniškim delovanjem pa poskuša ljudem Nyoongare vrniti identiteto in ponos.

NEDELJA, 23. 8. - MLINČEK - SLOVENIJA
Otroška folklorna skupina Mlinček deluje v otroškem vrtcu na Brezjah. Z delovanjem so začeli pred dvema letoma, od takrat pa so nanizali že kar nekaj prisrčnih in uspešnih nastopov. Napravljeni v oblačila gorenjske otroške ljudske noše iz prve polovice 19. stoletja, prepevajo pesmice, v katerih je poudarek predvsem na različnih načinih podajanja ritma.

JAKŠA HERMAN WEINGERL - SLOVENIJA
Lado Jakša je glasbenik, ki se je menda naučil igrati saksofon, klarinet in flavto samo zato, ker na vrh gore ne bi mogel odnesti klavirja, da bi z njim spremljal zvoke narave. K zvoku je pridal še fotografijo in se lotil multimedijskih predstav, pri katerih želi doseči izlitje akustičnega in vizualnega izraza s prepletanjem razpoloženj. Predstave so včasih vsebinsko angažirane, včasih pa se vizualni in glaseni del med seboj le nagajivo poigravata. Slika postane glasbeni zapis, glasba pa zvočno ogledalo slike, ta kolaž pa ni nič drugega kot avtentična osebna estetska vizija Lade Jakše in njegov pogled na "zvok časa" in "podobno trenutka".
Bogdana Herman posipa čarobni prah prebujanja po pesmih slovenskega ljudskega izročila. Tega z veliko žlico zajema po različnih slovenskih pokrajinah in po zamejstvu v Italiji, Avstriji in Madžarski. Navdušuje jo interpretacija ljubezenskih in pripovednih pesmi. Bogdana Herman veliko nastopa sama, čeprav ji tudi sodelovanje v skupini ni tuje. Prav z Ladom Jakšo, na primer, jo povezuje sodelovanje v protestniški skupini Salamander, ki je razsajala v šestdesetih letih.

Kislfestival '98

PORTRETI NECE FALK

Kranj - Danes, v petek, 21. avgusta, ob 21. uri bo v okviru odraslega Kiselfestivala nastopila **Neca Falk.** Če je na začetku festivala zabavala otroke, bo tokrat predstavila svoj pevsko kantavtorski opus. Liričnost, nagajivost, na trenutke ciničnost vejejo iz njenih pesmi, ki nam pokažejo svet tako, kot ga čuti in si ga upa izpovedati le ženska. Albumi Danes, Najjači ostaju, Nervozna, pesmi, kot so Spomini, Danes ne vstanem... so Necini Portreti, ki jih boste spoznali petkovi obiskovalci Khislsteina. • **I.K.**

Kislfestival '98 podpirajo tudi: Zvarovalnica Triglav, Študentski servis, Klub študentov Kranj.

Kranj - Stebriščna dvorana kranjske Mestne hiše je v torek zvečer dobila novo vsebino, njene prostore bodo namreč nekaj časa krasile Kamniške majolike, ki jih izdelujejo v podjetju ETI SVIT iz Kamnika. Majolike namreč še vedno izdelujejo ročno, pravtako je ročna poslikava tudi oprta na predloge iz muzejev. Visoko raven poslikave majolik v Kamniku v veliki meri pripisujejo Božu Račiču in Marici Ftičar. Majolika pri nas sicer pomeni pisano, poslikano, razgibano oblikovano ročko za vino, ime pa je nastalo po španskem otoku Majorki, od koder so v 14. in 15. stoletju iz svojih delavnic posode pošiljali tudi v Italijo in posredno tudi k nam. Majolike so poznali že Egipčani pred našim štetjem, pri nas pa so jih uporabljali v plemiških in bržkone tudi v meščanskih domovih od srede 17. stoletja dalje. Prve domače majolike so nastale na začetku tega stoletja v Schnablovi delavnici. Otvoritev so pospremili Kamniški koledniki.

• **I.K., foto: Tina Dokl**

Loka
TRGOVSKO PODJETJE d.d. ŠKOFJA LOKA
LOKA PC ALPLES, Železniki, tel.:064/646-155
LOKA BC MEDVODE, tel.:061/611-106
LOKA PC ALPLES, Ljubljana - BTC, hala A, tel.:061/185-15-41
AKCIJSKA PRODAJA SEDEŽNIH GARNITUR
NOVA OPREMA
NUDIMO VAM DO 27% POPUSTA PRI GOTOVINSKEM PLAČILU
Cene veljajo za gotovinsko plačilo
Kaja, dimenzije 265x215 cm (brez fotelja, simbolično blago)
125.496,00 SIT
Pagat, dimenzije 286x236 cm
245.038,00 SIT
AKCIJA TRAJA DO 31. AVGUSTA 1998

Lesce, 20. avgusta - V sklopu številnih prireditev ob 40. obletnici organiziranega turizma v Lescah, bo tudi letos tradicionalni nastop letalskih modelarjev. Prireditve se bodo začele že v soboto, 22. avgusta, ob 19. uri z veliko modelarsko veselico na letališču v Lescah, na kateri bodo modelarji poskrbeli za jedačo in pijačo, za bogat srečolov, obiskovalce pa bo zabaval ansambel Gorenjski muzikantje. Nastop letal in tekmovanje za Alpski pokal pa bo v nedeljo, 23. avgusta, od 10. do 17. ure. Na nedeljsko prireditev zlasti vabijo družine z otroki, saj so jim mala letala še posebej blizu in zanimiva. Letalci Alpskega letalskega centra bodo oba dneva ponudili tudi letenje s pravimi letali: krstne lete, panoramske lete, jadranja, akrobatsko letenje in skoke s (tandem) padalom po posebej za to priložnost znižanih cenah. Vse torej vabijo, da preživijo zanimiv konec tedna na letališču v Lescah.

Gremo na Stonse ali, ko boste vi tole brali, bomo že nazaj

Ker hitimo proti Zagrebu le toliko - za pravilen odgovor Scooter spominja na motor skuter nagrado tokrat prejme **Jožica Grivec, Cankarjeva ul 25, 4240 Radovljica.** Dobiš kupon za avdio kaseto, s katerim se bo potrebno oglasiti pri Aligatorju v Kranju. Štacuni sta dve (še nova na Slovenskem trgu zraven Globusa), izbor je temu primerno velik.

TOP 3
1.Dee Jay Time - Power mix 7
2. Dance Now 3/98
3. Bravo 22

NOVOSTI

Tuje zadeve: Trije tenoristi - Pariški koncert in kompilacije TOP POP 2, bravo 22, Dance now 3/98, Beba McEntire - If You see him, Buddy Guy Heavy Love, Grace Jones - Privat Life (best of)...

KONCERTI inu VSTOPNICE

Rollingi - 20. avgusta v Zagrebu (s prevozom 7700 sitov), Parni Valjak 29. avgusta, Tržič (1200 sitov), Let 3 - 26. avgusta Tržič (1000 sitov), The Dubliners, 2. septembra v Ljubljani - Križanke (2500 sitov), Davor Radolfi & Ritmo Loco, 9. septembra v Križankah (2000 sitov), Zabranjeno Pušenje - 10. septembra v Križankah (1900 sitov), Warped Tour, 12. septembra ob 16. uri v ljubljanskih Križankah (in okolici) - bendi pa fenomenalni Bad Religion, The Specials, Die Totenhosen..... (mislm' ej...)- cena (only 2750 sitov), Oliver Dragojević petek, 18. septembra, in soboto, 19. septembra, v Križankah (2800 sitov).

IN ŠE NAGRADNO VPRAŠANJE ŠT. 319:

Katera skupina je včeraj nastopila v Zagrebu, če spustimo tamburaše in lokalne zadeve. Odgovore pričakujem do srede, 26. avgusta, seveda na dopisnicah, jasno da v uredništvo Gorenjskega glasa, pripis "Jodlgator". Nagrada za izžrebanca, izžrebanko, je seveda fajn. čav...

URŠKA
več kot plesna šola
V Kranju, Škofji Loki Radovljici in na Jesenicah
Vpisuje začetnike in dobre plesalce
☎ 064/415-000

NTR
NOTRANJSKI RADIO LOGATEC D.O.O
91.1 • 107.1 MHz
Logatec • Tržaška 148 • tel.:061/741 632 • fax:061/741 612

RADIO SALOMON 87.7
ZA GORENJKE IN GORENJCE!
24 UR DOBRE GLASBE!!!

LESTVICA NAJPOPASTIH 20
TA/PREJŠNJI TEDEN
1./1. LOONA - BAILANDO
2./2. DRUŠTVO MRTVIH PESNIKOV - POD OBLAKOM
3./6. MIRAN RUDAN - NAJ VINO TVOJ POLJUB SLADI
4./12. EAGLE EYE CHERRY - SAVE TONIGHT
5./3. ROK'N'BAND - VENDO BOM LE TEBE LJUBIL
6./4. SPICE GIRLS - VIVA FOREVER
7./8. KINGSTON - CELA ULICA NORI
8./10. PM UNITED - OPROSTI MI
9./NEW TNN - LA CUCAMARCHA '98
10./5. DADI D.A.Z. - MAMIN SIN
11./13. ACE OF BASE - CRUEL SUMMER
12./15. PELE - ZDAJ VEM
13./7. PLAVI ORKESTAR - OD RODJENDANA DO RODJENDANA
14./9. CALIFORNIA - LEDENA PTICA
15./NEW INNER CIRCLE - OB LA DI...
16./NEW LIAN ROSS - FANTASY 98
17./11. PRAS MICHAEL - GHETTO SUPASTAR
18./16. BRANDY & MONICA - THE BOY IS MINE
19./18. CELINE DION - IMMORTALITY
20./NEW MIETTA - ANGELI NOI

LESTVICA NAJGIBLJIVEJŠIH 40
TA/PREJŠNJI TEDEN
1./1. E-BOX - BUTAI
2./2. VESNICA - JAZ TI VEDNO ODPUSTIM (REMIX)
3./3. BACON POPPER - FREE
4./6. FINAL - DESTINY
5./7. SASHI FEAT. TINA COUSINS - MYSTERIOUS TIMES
6./4. MOLELLA & PHILL JAY - WITH THIS RING LET ME GO
7./8. ANAJ RUPEL - LJUBI ME IN NE SPRAŠUJ (REMIX)
5./5. 666 - AMOK
9./10. 2 BROTHERS - DA SE ODTRGAMO
10./11. POWER DANCERS - ZGRABI ME
11./12. ALEXIA - THE MUSIC I LIKE
12./17. MANTRONIK VS EMPO - STRICLY BUSINESS
13./15. MOX EPOQUE FEAT B.K. - BE SURE
14./NEW MODERN TALKING - BROTHER LOUIE '98
15./9. SCOOTER - HOW MUCH IS THE FISH
16./16. PLAYAHITTY - THE MAN IN NEVER HAD
17./17. KADOC - CLAP YOUR HANDS
18./NEW COLONIA - LADY BLUE
19./NEW DIAL M FOR OGUAI - BEATBOX
20./NEW ENCOREI - LE PARADIS
21./13. MAUSSE T. - HORNY '98
22./NEW BELLINE - ME GUSTA LA VIDA
23./18. G. PREZIOSO - I WANNA ROCK
24./20. STORM - STORM
25./21. DJ TONKA - SHE KNOWS YOU
26./19. VENGA BOYS - UP AND DOWN
27./22. JESTOFUNK FEAT JOCELYN BROWN - SPECIAL LOVE
28./23. T. SIGH - HAVE A CIGAR
29./NEW JUNGLE BROTHERS -. I'LL HOUSE YOU '98
30./24. GIGI D'AGOSTINO - ELISIR
31./25. SEVEN DAYS - SEND ME AN ANGEL
32./27. JAIMEN - OPEN THE DOOR
33./31. PAT CONNERY - TIME
34./NEW PIANO HEADZ. IT'S OVER
35./36. E'SHADEAUXMAN - MEESHA LUEBA
36./29. COOK VS. E.B.O. - ROCK YOU SO
37./31. 2 UNLIMITED - EDGE OF HEAVEN
38./NEW GONA GEE - ARE YOU GONNA BE ME
39./32. DJ DON & SVENSON - MY BEAT SHOOT BACK '98
40./34. BAMBOO - THE STRUTT

Kapo dol

Čez dan so na sejmu v Kranju med razstavljavci številni kupci, veliko obojih (razstavljavcev, predvsem pa kupcev) pa se zvečer spremeni med poslušalce, plesalce in pivce v parku na zabavnem prostoru.

Nekdo je rekel ta teden: Še dobro, da letos v Kranju ni bilo Kranjske noči. Tako sem šel enkrat pod Jenkovo lipo v Cerklje, zdaj pa sem skoraj vsak Večer na sejmu, kjer so ansambli, da se reče. Kapo dol. Dobre glasbe in pijače ne manjka. Ne vem pa, koliko je res, da godbenikov v Kranju letos na začetku sejma zato ni bilo, ker se bo bojda Prešernovo mesto preimenovalo v nogometno mesto, orla v grbu pa bodo menda zamenjali z žogo.

Značilnost letošnjega večernega sejemskega programa je, da ni zgolj samo po enem okusu. Že zdaj pa je veliko govora o Rok 'n bandu, ki bo na sejmu v nedeljo zvečer in bo "zaprl" letošnji avgustovski sejem. Dopusti gredo h kraju, začela pa se bo kmalu tudi šola.

Tema tedna

Glosa

Hrup v kraljestvu Zlatoroga

Če je na Kredarici veselica in nad Triglavom letajo štirje helikopterji, to ni nič. Če pa gre domačin s fičkom svoje becke pogledat. varuhi narave zaženejo vik in krik in ga oblimajo s svarili, da hrup moti divjad..

Ta teden so v tihoti triglavskega ozračja odkrili vetrnico na Kredarici. Šlo je za pomembno pridobitev in kjer gre za pomembne pridobitve, je tudi temu primerno slovesna otvoritev s povabljenci. Povabimo vse, ki v slovenskem prostoru kaj pomenijo in tudi tiste, ki sami zase mislijo, da kaj pomenijo,

Vse lepo in prav. Povabljenci so rekli da, zakaj pa se ne bi slikali na vrh Triglava in se izkazali za domoljubne Slovence. Če se namreč slikaš na Kredarici tedaj, ko je tam gori romp in pomp, si v prvi vrsti domoljub Aljaževega kova, šele nato planinec. Nenehno pa je tudi treba biti zraven tedaj, ko fotografi slikajo in ko veš, da jim tistih slik v uredništvih ne bodo zavrnili - še posebej ne v času kislih kumaric, ko v pomanjkanju novic objavijo vsako sliko, triglavsko še posebej.

Nerodno je le, ker Triglav nikdar noče priti dol, vedno moraš ti gor. V tem smislu je Triglav prav svojevrstno sitna zadeva, saj je obilno slavnih in nepogrešljivih Slovencev, ki si srčno želijo slikati na Kredarici, sapa pa jim ne dopušča, da bi kar zleteli gor.

Kako torej na tako slovesnost, ko si srce želi, noge pa klecajo že na sedmi štengi domačega stopnišča?

Brez problemov. S helikopterjem. Kajti tistega dne, ko so slavnostno odpirali triglavsko vetrnico, so bili povabljencem na voljo kar štirje helikopterji. Ti so letali gor in dol in sem in tja in rezali triglavski zrak, da je bilo veselje. Gostov pač ni manjkalo, saj je bila prilika panoramskega helikopterskega izleta izjemna - sedeš na razpoložljivi prevoz, pristaneš na Kredarici, s svojo velecenjeno prisotnostjo počastiš prireditev, se srečaš s sebi enakimi nepogrešljivci, na koncu pa si še v medijih.

Resnici na ljubo je treba povedati, da pa prav vsi povabljenci le niso letali nad Triglavom - predsednik Kučan je prišel peš, pa podalpski župan tudi, pa še nekaj drugih, ki raje ne bi šli na Triglav kot pa da bi se vsej Sloveniji na očeh peljali s helikopterjem. Ostali pa so - kaj mene briga zračna zaščita alpskega sveta ko gre zame in za mojo publiciteto - rade volje sedli v helikopter in se vozakali po prostranem alpskem nebu.

Da bo mera polna, so visokogorski teren in prireditev organizatorji izkoristili tudi za prikaz zelo modernega helikopterja za reševanje ponesrečencev v gorah. Še ta je moral tega dne motiti ptičke siničke, gamse in srnice. Zdaj je očitno Kredarica postala že helikopterski poligon - pa ne za reševanje, ampak za demonstracijo novosti v zračnem prometu. Nekakšno sejmišče. Specializirani gospodarski sejem, pa še najemnine za prostor ni treba plačati.

Pa veste zakaj me ta veselica vrh Triglava, ki kot teren zanesljivo sodi v strogo varovano alpsko območje, nad katerim poleti, razen nujnih, sploh niso dovoljeni, tako moti?

Samo zato, ker poznam skromnega podalpskega kmeta, domorodca, ki se je oni dan s svojim prastarim fičkotom odpeljal v strogo varovano območje parka svoje becke pogledat'. Gnal jih je na pašo v visokogorje in vsak dan se je odpeljal v njihovo bližino, da vidi, če je vse v redu. Ko se je vrnil k parkiranemu vozilcu domače, lokalne registracije, je našel za brisalcema kup listkov. Varuhi narave so mu napopali opozoril, svaril in groženj, da ni bilo res! Listki so mu govorili, naj si nikar ne drzne vozjakati po parku, ker njegov fičko vznemirja živalstvo, naj ne nabira gob in zelišč, ker ropa rastlinstvo, naj ne kuri, ker narava dima ne prenese..

Ne smeš ne kuriti, ne smeš nabirati ne gob ne zelišč, ne smeš ne na glas kašljati in ne kihati, da ne bi vznemiril veveričk in srnic. Povsod so rampe in oh in ah, koliko je prometa, ki naravi škodi. Tu kot varuhi narave ne delamo nobenih razlik: ali napopamo listke ljubljanskim srajcam z opli ali mercedesi ali kaznujemo voznika fičkota, ki ima domačo registracijo. Red je red!

Kakšno licemerstvo!

Medtem ko tam dol na nekem travniku stoji popolnoma obnemogel fičko, ki so ga oblimali s strašnimi svarili, se gredo tam gor na nebu letalski miting. Tu doli so domačini z nekaj jurčki in lisičkami malodane roparji, tam gor pa letajo debele denarnice. Helikopterski prevozi namreč niso zastonj, jih kar dobro plačaš.

Pa smo bogatejši za še eno znanstveno odkritje. Kdo bi si namreč mislil, da se po naših terenih pase divjad, ki premore gen za ločevanje med hrupom helikopterja in hrupom avtomobilskega motorja. Ko v kraljestvo zlatoroga prigrmi helikopter in upogiba drevje, gamsi z enim očkom le malo pomežiknejo proti čudni ptici pod nebom in se mirno pasejo dalje. Ko pa pride domačin s fičkotom svoje becke pogledat', pa se čreda gamsov strašno vznemiri in se zaradi grozljivega hrupa fičkotovega motorja požene v brezglavi dir in popada v strme prepade... • **D. Sedej**

LESTVICA RADIA KRANJ

z MEGAMILK OM

Domača
1. KINGSTON - CELA ULICA NORI
2. MZ HEKTOR - POLETJA NE BO 98
3. DEJA MUŠIČ - NE NI ME STRAH
4. VICTORY - HOČEŠ ME ALI NOČEŠ ME
5. DADI DAZ - MAMIN SIN
6. BOTRI - BAMBINA
7. SIX PACK - TAKO LEPA
8. ORLEK - NA KUM

Tuja
1. MR. PRESIDENT - HAPPY PEOPLE
2. DES'REE - LIFE
3. SPICE GIRLS - VIVA FOREVER
4. D.J. ECHELSTONE - WO IST MICHAEL?
5. TIM TIM - UNDER THE MANGO FREE
6. EAGLE EYE CHERRY - SAVE TONIGHT
7. MADONNA - DROWNED WORLD /SUBSTITUTE FOR LOVE
8. CORRS - WHAT CAN I DO

RADIO KRANJ STEREO

KUPON ŠT.
DOMAČO ŠT.:
TUJO ŠT.:
MOJ NASLOV:

Na Gorenjskem sejmu premierna predstavitev:

- novega pooblaščenega zastopnika AVTOMOTIV Rado d.o.o.
- nove prodajno servisne mreže.

V akciji SUBARU SUPREME vam predstavljamo celoten program vozil SUBARU in izredne sejemske ugodnosti, s poudarkom na izjemno uspešnem novem modelu SUBARU FORESTER.

SUBARU

AVTOMOTIV Rado d.o.o.
Generalni zastopnik in distributer za Slovenijo
Jana Husa 1a, 1000 Ljubljana,
tel.: 061 18 42 900, 18 42 901, fax: 18 42 990

KNJIGARNA IN PAPIRNICA LIST
LIST, d.o.o., KRANJ
Ul. Lojzeta Hrovata 4/c, 4000 KRANJ - PLANINA
Telefon/fax: 064/331-335

List

- *V ZALOGI IMAMO VELIKO IZBIRO ZVEZKOV IN MAP Z MOTIVI:* ***LEONARDO DI CAPRIO, KELLY FAMILY, CITA, BACKSTREET BOYS, ORIANA IN KATARINA, KOŠARKARJI, MOTORISTI ITD.***
- *OB NAKUPU ŠOLSKIH POTREBŠČIN NUDIMO MOŽNOST OBROČNEGA ODPLAČILA.*
- *PRI NAKUPU ZVEZKOV V AVGUSTU VAM OVITKE PODARIMO.*
- *ZA VSAKEGA KUPCA UČBENIKOV ALI DELOVNIH ZVEZKOV IN ŠOLSKIH POTREBŠČIN SMO PRIPRAVILI POSEBNO DARILO.*

SMO KNJIGARNA Z DUŠO, ZNANJEM IN PRIJAZNOSTJO. USPEH MERIMO S ŠTEVILOM ZADOVOLJNIH STRANK.

URŠKA
(ne kot plesna šola)
V Kranju, Škofji Loki Radovljici in na Jesenicah
Vpisuje začetnike in dobre plesalce
064/415-000

POP TV

BELINKA KEMOSTIK
Molkova pot 10, Mekinje
1241 Kamnik
Slovenija

NEOSTIK - LEPILA ZA ŠOLO, DOM IN PISARNO

NEOSTIK DRŽI.

Tel.: h.c. /061/ 831 924, Prodaja: /061/ 832 713, Fax: /061/ 831 391

TRGOVINA Z GRADBENIM MATERIALOM
DOM TRADE d.o.o. ŽABNICA
4209 ŽABNICA 68 tel/fax.: (064) 312-266 ; 311-545

SEJEMSKI POPUST
12. - 25. 8.

15 % SANACIJSKI DIMNIK SCHIEDEL DREHFIX

10 % BOBROVEC, KRIŽEVCI

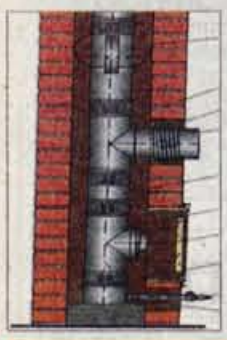

5 % KERAMIČNE PLOŠČICE KERAMIX, SCHIEDEL DIMNIKI

3 % OSTALI ARTIKLI PRI NAKUPU NAD 10.000 SIT

STREŠNIK BRAMAC PO STARI CENI DO 25. 8.

INFORMACIJE V TRGOVINI ali po tel.: 311-545, 312-266

Pri nakupu novega avtomobila Citroën AX ali SAXO boste dobili še brezplačno kasko zavarovanje Zavarovalnice Maribor.

ZM d.d. ZAVAROVALNICA MARIBOR

avto s smetano

Avto boste dobili pri Vašem najbližjem prodajalcu Citroënov, za smetano pa bo poskrbela Zavarovalnica Maribor.

Tako bo Vaš novi avto lahko vedno kot nov.

CITROËN

Citroën priporoča TOTAL

Avto, ki vam zleze pod kožo

www.citroen.si

SUZUKI EXCLUSIVE

Gorenjski sejem
Izredna priložnost

VELIKI SEJEMSKI POPUSTI
OBČUTNO NIŽJE OBRESTI ZA KREDITE
DOSTOPNI KREDITI ZA KMETE IN OBRTNIKE
ZELO UGODEN LEASING
TESTNA VOZILA-PREIZKUSI IN ODPELJI

SUZUKI Odar SUZUKI Odar d.o.o., Jana Husa 1a, tel. 061/18-42-801, fax 061/18-42-890

PREMIERNA PREDSTAVITEV NOVIH MODELOV

IZLETNIŠKI KOTIČEK GORENJSKEGA GLASA IN RADIA TRŽIČ

RADIO TRŽIČ — GORENJSKI GLAS — RADIO TRŽIČ

TURISTIČNO DRUŠTVO PREDDVOR organizira 23. 8. 1998 že 10. tradicionalni družinski pohod na Sv. Jakoba nad Preddvorom.
VABLJENI!

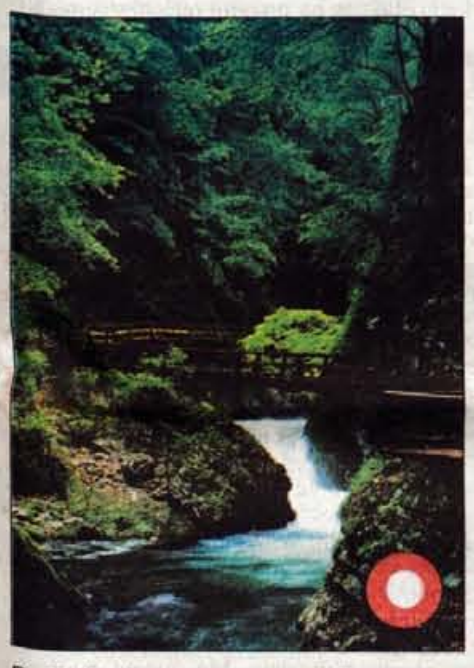

Prejšnji teden smo vas povabili v sotesko Vintgar. Če kdo ne ve, kako v njej izgleda, vam danes pokažemo še na sliki. Za informacije o obisku so vam na voljo v Turističnem društvu Gorje, tel. 725 266.

d.o.o. STROJ
Franc Stroj, s.p.
Dvorska vas 31c
4275 Begunje na Gorenjskem, Slovenija
telefon/fax + 386 064 733 070
mobitel 0609/631 619, 610 905

Tokrat vam predstavljamo izlet čisto na poseben način. Tisti, ki radi občudujete naše planine in svet pod njimi, pa se iz različnih vzrokov ne morete podati nanje, jih lahko vidite iz zraka. To vam omogoča FRANCI STROJ iz Dvorske vasi, ki vas bo v višave popeljal kar s svojim helikopterjem. Helikopter je možno najeti kadarkoli. 10 minut poleta stane za dve osebi 10.000 SIT, če pa traja vožnja več kot eno uro in je več oseb, pa boste za vožnjo odšteli 40.000 SIT.

Relacija je po vaši želji in za naročila pokličite 733 070, 734 000. Pilot vozi že več let in ima za sabo že 2500 ur letenja.

Strela ne udari vedno v strelovod.

Majhne napravice, ki lahko rešijo veliko: HI-FI in video naprave, osebne računalnike, televizorje ...

ELEKTRO MERKUR GORENJSKE
Telefon: 064 226 333
MERKUR
Elektro center
Koroška cesta 53 c, Kranj
Ponudba velja od 17. do 29. avgusta za izdelke v zalogi

PRODAJNI PROGRAM:
inštalacijski material • inštalacijski vodniki • inštalacijske omarice • vodniki in pribor • vtikači in spojke • okovi • izolacijski material • varovalni elementi • transformatorji • merilne naprave • krmilne in signalne naprave • elementi elektronike • merilni instrumenti • orodja za električarje • razsvetljava • žarnice • stikala in vtičnice • domofoni • telefonski aparati in telefonski pribor • telefonske centrale • antene in pribor • razdelilci in zaščita • časovni releji • agregati • elektromotorji

JEDILNO OLJE V SPREJU
KALORIJE POD NADZOROM

Nadzor nad kalorijami in porabljeno količino olja še nikoli ni bil tako preprost. Sončnično in olivno olje FRYLIGHT v spreju je zanesljiva pomoč pri hujšanju in pripravljanju zdrave prehrane, saj **EN BRIZG VSEBUJE LE 1 KALORIJO**.

V kuharskih knjigah pogosto piše: "Rahlo naolji ponev ali pekač..." ali: "Naolji solato..., zrezek, ribe ali krompir...", vendar vsi preradi pozabljamo, da žlica jedilnega olja vsebuje 120 kalorij, kar pomeni, da je skupno število vseh porabljenih kalorij zelo veliko. Če za pripravo jedi, npr. omleti, palačink, peko mesa na žaru ali v pečici, uporabljamo sprej FRYLIGHT, **bo zadostovalo le 5 pritiskov, kar znaša samo 5 kalorij**.

250-mililitrski sprej
FRYLIGHT - NADOMESTI DO 7 LITROV OLJA!

- Ne vsebuje holesterola!
- En brizg le 1 kalorija!
- Če bomo za posamezno jed le **4-krat** pritisnili na sprej, ga bomo lahko uporabili **300-krat**.
- Čisto-priročno-varčno!
- Preprečuje prijemanje hrane!

Sprej FRYLIGHT sončnično olje **990 SIT** in poštnina.
Sprej FRYLIGHT sončnično olje s česnom **1.490 SIT** in poštnina.
Sprej FRYLIGHT olivno olje **1.490 SIT** in poštnina.
Komplet sprejev FRYLIGHT sončničnega in olivnega olja **2.280 SIT** in poštnina.
Komplet vseh 3 sprejev FRYLIGHT **3.480 SIT** in poštnina.

NAROČILA in informacije po telefonu 061/15 24 150

ecogea d.o.o. cesta v hrib 13, Ljubljana

TURISTIČNO DRUŠTVO PREDDVOR
organizira 23.8.98 že 10. tradicionalni družinski pohod na Sv. Jakoba nad Preddvorom.
VABLJENI!

MARINŠEK
Naklo na Gorenjskem
SLOVENIJA
Tel.:064/472-220
GOSTILNA
domače pivo ● malice ● jedi po naročilu ● sveže pečeni jagenjčki in odojki ● pizze
DISKONT
akcijska prodaja piva MARINŠEK

Televizija ni edina stvar, ki jo upravljamo z daljincem.

Senzorsko stikalo lahko upravljate na daljavo. Z njim regulirate svetlobo in celo simulirate prisotnost.

ELEKTRO MERKUR GORENJSKE
Telefon: 064 226 333
MERKUR
Elektro center
Koroška cesta 53 c, Kranj
Ponudba velja od 17. do 29. avgusta za izdelke v zalogi

PRODAJNI PROGRAM:
inštalacijski material • inštalacijski vodniki • inštalacijske omarice • vodniki in pribor • vtikači in spojke • okovi • izolacijski material • varovalni elementi • transformatorji • merilne naprave • krmilne in signalne naprave • elementi elektronike • merilni instrumenti • orodja za električarje • razsvetljava • žarnice • stikala in vtičnice • domofoni • telefonski aparati in telefonski pribor • telefonske centrale • antene in pribor • razdelilci in zaščita • časovni releji • agregati • elektromotorji

Z Bonsajem na planine

Prvi pri nas so pesem posvetili princesi Diani

Cerklje - Saj veste za tista mala drevesa, bonsajčke, ki so jih k nam prinesli z Daljnega vzhoda. Majhna, a simpatična. Prav tako je z narodnozabavnim triom iz cerkljanskega konca, ki si je svoje ime nadel prav po njem - Bonsaj. Njihovo drevo bo kmalu praznovalo desetletnico obstoja, saj o prvih začetkih tria velja zapisati letnico 1990, ko sta skupaj prišla **Franci Prosenc in Matija Koritnik**, harmonikar in bobnar ter klaviaturist. Po kakšnem letu se jima je pridružil še basist in kitarist **Dževad Bečić**, edini pravi Bosanec, ki ga poznam in igra našo narodnozabavno glasbo.

Gre za preizkušene muzikante, vodja tria Franci je bil pred skoraj tridesetimi leti ustanovni član v šestdesetih in sedemdesetih zelo popularnih Trgovcev, pet let je igral pri Modrini, kasneje pri Krvavškem kvintetu, s katerim so nastopali na festivalih in po veselicah. **"Če se že 30 let ukvarjaš z glasbo, je težko kar nehat. Tako še vedno igramo, za hobi, kar je hkrati prijetno, pa tudi naporno."** Podobno razmišlja tudi Matija, ki je pri Trgovcih vztrajal skoraj trinajst let, v osemdesetih pa igral z Oglarji. Dževad je začel pri zasedbo Samo tako in nadaljeval pri Modrini. Pravzaprav so se vsi trije tako tudi zbrali skupaj v triu Bonsaj, preko starih poznanstev. Dandanes igrajo predvsem na ohcetih, zabavah, obletnicah in podobnem, do velikih odrov jim niti ni. Kitare niti ne pogrešajo preveč, sicer pa jo velikokrat, takrat ko je vzdušje za to pravo, v roke prime Dževad.

Nedolgo tega so izdali kaseto z naslovom "Z nami na planine". Brez velikih pričakovanj, bolj tako, da dokumentirajo svoje delo, predvsem pa za vse, ki jih radi poslušajo. Na njej je deset skladb, polovica valčkov, polovica polk, od tega so trije instrumentali. Avtor vse glasbe je Franci, besedila pa je po večini napisal prof. Ivan Sivec, enega pa je prispevala tudi Neža Maurer. Trio Bonsaj v pesmih opeva prelepe Gorenjske kraje, še posebej tiste od koder razen Dževada, ki je iz Kranja, izhajata ostala dva (kontakt: Franci Prosenc, Šmartno 38, 4207 Cerklje, tel. 421-498). Nedvomno pa je zanimivost skladba Žalostna pravljica posvečena princesi Diani, ki je prva taka pri nas. "...Vse naše poti so kot žalostna pravljica, večkrat konča brez vprašanj se naš vsakdan..." slišimo verze, v katerih je mogoče razbrati žalostno princesino zgodbo. Mami za rojstni dan (Ljuba naša mamica), žlahtni kupici (Ob žlahtni kapljici), poljem od Kamnika do Kranja (Pod planinami smo doma, Za Krvavcem je dolina...) poje trio Bonsaj... Pri snemanju plošče sta pomagala tudi Iztok in Bernarda Prosenc, slednja poje pri priznanem Cerkljanskem pevskem zboru...

In kot pravijo muzikantje iz tria Bonsaj, veseli smo, da igramo, veseli pa smo tudi kasete in vseh pohval, ki jih slišimo od tistih, ki našo glasbo poznajo in jo radi poslušajo. • **Igor K.**

Koncertni september v ljubljanskih Križankah

Zabranjeno pušenje Is On The Road Again

Ljubljana - Rokenrol, irski folk, pank, ska... Začetek septembra bodo ljubljanske Križanke v znamenju, hmmm... v znamenju res "goody" muzike. Drugega prihajajo legende irskega folka The Dubliners, desetega legende sarajevskega novega primitivizma Zabranjeno pušenje, enajstega se bo dogajal Novi Rock in dvanajstega pod blagovno znamko Warped Tour '98 množica bendov, med njimi Bad Religion, Die Toten Hosen in The Specials... Tokrat pa zapis posvečamo "pušenju", katerega člani so se v ponedeljek mudili v Ljubljanskem True baru.

Jap, prednost torej kultni sarajevski skupini Zabranjeno pušenje, ki je po vojni v Bosni razpadla na dva dela, **zagrebškega,** s Sejom Sexonom in Elvisom J. Kurtovichem na čelu, ter **beograjskega,** kjer je Nele Karajlić ob sebi zbral nov band. Ampak najprej na začetek. Začetek osemdesetih - Nele in še pet sarajevskih mulcev na sarajevskem radiu začnejo s petnajstminutno oddajo pod imenom **"Top lista nadrealista"** in uspejo v vseh pogledih. Iz istega lonca se razvijejo tudi ključne skupine **"novega primitivizma"**, kot je gibanje poimenoval največja rokenrol duša iz Sarajeva Mirko Srdić alias Elvis J. Kurtovich. Zabranjeno pušenje je sicer obstajalo že nekaj let, debi album *"Das ist Walter"* pa so izdali leta '84. Mnogi imajo prav ta album za njihovega največjega (v resnici pa so vsi njihovi veliki...), z velikimi hiti Zenica blues, Šeki Is On The Road Again in Anarhija All Over Baščaršija (v slovenskem filmu Outsider ste lahko slišali predelavo Anarhija All Over Slovenija), ki sta jih podpisala avtorja Nenad Janković (dr. Nele Karajlić) in Davor Sučić (Sejo Sexon).

Turneja - in na koncertu na Reki se jim pokvari Marshall ojačevalec, nakar Nele na odru izjavi "Crk'o maršal, mislim na pojačalo..." (crknil je maršal, mislim na ojačevalec). Oblast in mediji so to tretirali za žaljenje imena maršala Tita,

Gostje na koncertu Plavega Orkestra, maja v Križankah (od leve proti desni): Đuro iz Bombaj Štampe ter Mario Gradac in Sejo Sexon iz Zabranjenega pušenja.

odpovedani so bili koncerti, poklicani so bili na odgovornost, sneli so jih z radia, televizije ... Njihova druga plošča *"Dok čekaš sabah sa šejtanom"* (dvojna) je prinesla uspešnici kot Djevojčice kojima miriše koža in Nedelja, kad je otiš'o Hase, komad posvečen zadnjemu nastopu nogometaša Želježničarja Asima Ferhatovića, hkrati pa komad deluje tudi kot metafora Titovega odhoda s politične scene. S tretjo ploščo *"Pozdrav iz zemlje safari"* so se Zabranjeno pušenje poslovili od novega primitivizma in igrali zadeve kot Balada o Pišonji i Žugi, Hadžija ili bos, Dobri Jarani (predelava Can't Buy Me Love od The Beatles) in Dan republike, ki je bila spet sporna zadeva, predvsem zaradi verza "svi čekaju pašoš, da pobjegnu van". Nekaj komadov na plošči in del turneje je z njimi odigral tudi Emir Kusturica (bas kitara), sicer nedvomno v svetu najbolj uspeli režiser s področja bivše Jugoslavije.

S četrte plošče *"Male priče o velikoj ljubavi"* so v spominu ostale Straža pored Prizrena, Kanjon Drine, Guzonjin sin, v spominu je ostalo sodelovanje z Goranom Bregovićem, koncertna turneja z Bombaj štampo, bendom Branka Đurića (ki zdaj živi v Sloveniji). Skupaj z Đurom je nastala tudi druga varianta Top lista nadrealista, kjer so akterji z veliko točnostjo predvideli tudi razpad Jugoslavije. Tu je šla zgodba Zabranjenega pušenja na dva dela... Pevec Nele Karajlić je odšel v Beograd, v band zbral nove ljudi, precej igral po Srbiji, Republiki Srbski (mnogi so mu to zamerili)... V Srbiji je lani izšla plošča "Ja nisam odavle", s

> *"V Sarajevu trenutno ni rock produkcije, ni pravih profesionalnih rock bandov, vsi iz naše generacije živimo zunaj Bosne. Rokenrola, ki je funkcioniral v bivši državi na relaciji Ljubljana - Zagreb - Sarajevo - Beograd, ni več. Z razapdom države je ta rokenrol izgubil bazo iz katere se je nadgrajeval..."*

katere nekaj komadov je uporabil tudi Kusturica za svoj film.

Zabranjeno pušenje, ki ga bomo 10. septembra imeli priložnost slišati v Ljubljani, je skupina, ki jo je zbral kitarist Sejo Sexon skupaj z Elvisom J. Kurtovichem, vseh petnajst let stalnim sodelavcem Zabranjenog pušenja. Na Nizozemskem so posneli album **"Fildžan viška"**, ki ga je odlično sprejela tudi slovenska publika. Poleg naslovnega komada so tu še Kad dernek utihne, Možeš imati moje tijelo, Mile hašišar, Otpro stoko, predelava z novim besedilom Oprosti mi pape Oliverja Dragojevića...

Te in stare komade bodo igrali na štirih jubilejnih koncertih v Ljubljani, Zagrebu, Sarajevu in Skopju. Da se na nek način oddolžimo vsem, ki so bili v petnajstih letih našega nastopanja in snemanja plošč z nami, pravita kitarista **Sejo Sexon in Elvis J. Kurtovich ter pevec Marin Gradac,** ki so bili te dni v Ljubljani. Zakaj ne Beograd? "Beograd je pač tam in mi smo tu. V Beogradu je po vojni nek drug avditorij in tudi če bi hoteli tam igrati, bi bilo najbrž to nemogoče." Dve skupini z istim imenom Zabranjeno pušenje? "Nele je odšel v Beograd in inspiracijo za svojo glasbo dobiva v drugem okolju, sedaj pripada estradnemu nebu Srbije. Seveda se na privatni relaciji slišimo od časa do časa, spremljamo eden drugega, ha... slišimo se ob srečnih in nesrečnih slučajih... Ne razmišljamo pa o kakršnemkoli skupnem nadaljevanju."

Zabranjeno pušenje so zadnje plošče "Fildžan viška" doslej prodali v približno 30.000 izvodih (če ne štejemo piratskih izdaj), precej koncertirajo, saj so letos imeli že 145 koncertov, na svoj "otvoritveni" koncert so jih letos pomladi povabili tudi Plavi Orkestar in turneja po štirih mestih bivše države bo hkrati tudi poligon za snemanje njihovega prvega živega albuma, ki naj bi imel naslov "Baš se hapsi sve" (prevod bi bil recimo Pa glih vsakega lovijo), o čemer Elvis pravi, da je policija "light motiv" njihovega vsakdanjika. Vedno da imajo probleme z njimi. "Plošče izdajamo zaradi policajev. Me ustavi policaj zaradi prehitre vožnje in vpraša, če imamo kaj novega. Če imam, mu dam kaseto ali ploščo in je v redu. Nisem te srečal... Boste šli na koncert The Rolling Stones (ki se je včeraj zgodil v Zagrebu)? Elvis J. Kurtovich o tem takole: "Od prvih treh komadov, ki jih igramo na koncertih, sta dva iz Rollingov..."

• **Igor K., foto: Gorazd Kavčič**

INTEGRAL Jesenice

Prevozi, turizem, prodaja vozil in servisi, d.d.
Titova 67, Jesenice, tel.: 064/862-555, fax: 064/864-605

PREVOZI ZA DIJAKE IN ŠTUDENTE
v šolskem letu 1998/1999

MED KAKŠNIMI VRSTAMI VOZOVNIC LAHKO IZBIRATE?
- mesečne
- polletne
- letne
- vozovnice Jolly

KAJ POTREBUJETE ZA NAKUP VOZOVNICE?
- veljavno potrdilo o šolanju
- plačilno sredstvo (gotovina, čeki ali plačilni kartici Activa in Eurocard)

KAKŠNE UGODNOSTI VAM NUDIMO?
- kombinirana terminska vozovnica za primestni promet velja tudi v mestnem prometu
- ob nakupu vozovnice v vrednosti nad 15.000 SIT - možnost odloženega plačila s čeki
- v počitniških mesecih dodatni popusti
- nagradna igra (petim izžrebanim kupcem bomo podarili bon za Integralove storitve v vrednosti kupljenih vozovnic)

KAM IN KDAJ PO VOZOVNICO?

JESENICE	blagajna na sedežu podjetja, Titova 67 tel.: 862-555, 862-600
KRANJSKA GORA	Trgovina Špela (hotel Kompas) tel.: 881-661; int. 1631
BLED	Integral, Turistična agencija (hotel Park) tel.: 741-693
RADOVLJICA	Turistično društvo (za avtobusno postajo) tel.: 715-300
BEGUNJE	Trafika na avtobusni postaji
KRANJ	Prodajalna Broder (LOTO) na avtobusni postaji tel.: 212-327

od 24. avgusta do 7. septembra 1998

Vse dodatne informacije o vrstah vozovnic, voznih redih, cenah in plačilnih pogojih dobite na prodajnih mestih.
Želimo vam veliko uspeha v novem šolskem letu ter prijetno in varno vožnjo z našimi avtobusi!

Ja, človek se mora včasih na kakšen koncert odpraviti tudi čisto sam. Jaz tokrat Pod Gabrje pri Tolminu. 14. in 15. avgusta se je Pod Gabrjami dogajal Funky open air festival '98 v organizaciji bar Maya in produkciji Pr' Gabrijelu, ki je letos izpeljal tudi Jazz v maju in je vsekakor vreden ogleda. Gre za neverjetno dobro organiziran festival z odlično promocijo in programsko selekcijo, ki nikakor ne bi mogel razočarati obiskovalcev dvodnevnega festivala. Najprej nastop projekta K- Rave, sledili so italijanski Aria di Golpe, nekaj za privržence trše glasbe s primesmi funka, večer pa so zaključili Planet Groove (glej sliko), ki so najbolj ogreli občinstvo. Po vsej verjetnosti (mene na žalost Pod Gabrjami ni bilo več) se je vrhunec festivala zgodil naslednji dan. Presodite sami: Mr. Free, Shake well before use, Racli, Funk You in K.U.T. Gas. Če ste letos festival zamudili, ga ujemite naslednje leto. Ne bo vam žal. • **P. Polak, foto: Igor K.**

Dogaja se, dogajal' se bo

Hwazarska noč tradicionalno drugič

Ribno - Jutri v soboto, 22. avgusta, se bo na prireditvenem prostoru "Pod ribensko goro" v Ribnem dogajala že druga, torej tradicionalna Hwazarska noč. Noč bomo pričakovali od 20. ure naprej, ko naj bi se žur začel. Zabavali nas bodo mladi perspektivni glasbeniki iz skupine **Babewatch"** in najboljši debitanti na letošnjih Melodijah morja in Sonca, skupina **Supernova**, za katero vemo, da so nekdanji Hwazarje band. Organizatorji obljubljajo velik žur, nič dežja, pa tudi če bo, prireditev bo potekala v vsakem vremenu, vstopnine jasno ni, vaše "site" boste lahko porabili za druge zadeve, kot pravijo organizatorji, pa ste seveda na vse pretege vabljeni, in to vsi od a do ž, pa še uni zraven.

• **I.K.**

PETEK, 21. AVGUSTA 1998

TVS 1

7.30 Vremenska panorama
8.55 Napovedniki
9.00 TV Prodaja
9.30 Glejte, kako rastejo: pajek
9.40 Lahkih nog naokrog: Domžale in Mengeš
10.30 Parada plesa
10.45 Izzivi prihodnosti, amer. dokumentarna serija
11.15 4 x 4, oddaja o ljudeh in živalih
11.40 Na vrtu, oddaja TV Maribor
12.05 Naši prijatelji na severu, angleška nadaljevanka
13.00 Poročila, Vreme, Šport
13.10 Joan Faulkner in Big Band RTV Ljubljana v Postojenski jami
14.20 Koncert Mojce Zlobko z gosti
15.05 Večni sanjač, amer. nanizanka
15.30 Inšpektor Morse, angleška nanizanka
16.20 Mostovi
16.50 Obvestila
17.00 Obzornik, Vreme, Šport
17.10 Po Sloveniji
17.30 Ela Peroci: Rožni pogovori
17.40 Muro in ljubezen
17.50 Palček David, risana nanizanka
18.15 Oglasi
18.20 Izgubljene civilizacije, amer. dokumentarna serija
19.10 Risanka
19.30 TV Dnevnik
19.50 Vreme
19.55 Šport
20.00 Zrcalo tedna
20.15 Na Lentu, oddaja TV Maribor
21.55 Oglasi
22.00 Odmevi
22.20 Kultura
22.25 Vreme
22.30 Šport
22.40 Polnočni klub
23.50 Večni sanjač, amer. nanizanka
0.15 Inšpektor Morse, angleška nanizanka
1.05 Izgubljene civilizacije, ponovitev
1.55 Napovedniki

TVS 2

9.00 Vremenska panorama 9.55 Napovedniki 10.00 Na vasi, danska nanizanka 10.30 Pacific Drive, avstralska nanizanka 10.55 Opremljevalke, amer. nanizanka 11.20 Kdo je glavni, amer. nanizanka 11.45 Izseljenci, amer.- švedski film 14.15 Euronews 14.35 TV Prodaja 15.05 Lovimo tiča, ponovitev amer. filma 16.30 Pasje življenje, amer. nanizanka 17.00 Čudežni otrok, amer. nanizanka 17.25 Kolo sreče, TV igrica 18.00 EP v atletiki, prenos 20.50 Razsodba, amer. film 22.55 Vinska popotovanja, angleška dokumentarna serija 23.20 Navadno življenje, portugalski film 1.15 Klient, amer. nanizanka 2.00 Napovedniki

KANAL A

8.00 Videostrani
9.00 Ponovitve: Srečni časi 9.30 Družinske vezi 10.00 MacGyver, ponovitev 11.00 Misija: Nemogoče, ponovitev 12.00 Petrocelli, nanizanka 13.00 Lepota telesa, ponovitev 14.00 Drzni in lepi, nadaljevanka 14.30 Oprah show, ponovitev 15.30 Sončni zaliv, nadaljevanka 16.00 Družinske vezi, nanizanka 16.30 Cooperjeva družbina, nanizanka 17.00 Družinske zadeve, nanizanka 17.30 Alf, nanizanka 18.00 Princ z Bel Aira, nanizanka 18.20 Bravo, maestro, kuharska oddaja 18.30 Oprah show: Oprahini najljubši gosti 19.30 Korak za korakom, nanizanka 20.00 Moj, film, dva filma po izbiri gledalcev: 83 ur do zore (09-09-161); Ta nori golf 2 (09-09- 162); Critters 3 (09-09-163); Beli bizon (09-09-164) 23.30 MacGyjver, nanizanka 0.30 Misija: Nemogoče, nanizanka 1.30 Dannyjeve zvezde, ponovitev 2.30 Video strani

POP TV

7.00 Dobro jutro, Slovenija, jutranji program 10.00 Za vedno, ponovitev ameriške nadaljevanke 10.50 Top shop 11.00 Kassandra, nanizanka 12.00 Obalna patrulja, ameriška nanizanka 13.00 Dragi naš učitelj, italijanska mini serija 14.00 Obalna straža, ameriška nanizanka 15.00 Ogledalo, avstralska nanizanka 15.30 Za vedno, ameriška nadaljevanka 16.30 Ograje našega mesta, ameriška nanizanka 17.30 Kassandra, mehiška nadaljevanka 18.30 Začeti znova, amer. nanizanka 19.20 Vreme 19.30 24 ur 20.00 Parada zvezd: Homer in Eddie, amer. film 22.00 Halifax, avstralska nanizanka 23.30 Za več kot pest, erotični film 1.00 24 UR 1.30 Videostrani

TV 3

8.00 TV prodaja 8.15 TV shop 10.30 TV Prodaja 11.00 TV shop predstavlja 13.30 Glasbeni motorček, ponovitev 14.30 TV shop 16.40 Risanke 17.20 Salon, ponovitev oddaje o kozmetiki in prinčeskah 18.30 Sosedje, ponovitev avstralske nanizanke 19.05 Glasbeni motorček, mladinska oddaja 19.30Risanke 20.10 Zgodovina avtomobilizma, dokumentarna nanizanka 20.45 Srečanje v moji deželi 98 - Ribnica, ponovitev oddaje 22.00 Nocoj, kontaktna razvedrilna oddaja 23.30 TV shop

GAJBA

9.00 24 ur 9.30 Borzni monitor 15.00 Živa - TV magazin, ponovitev 16.00 Lois & Clark: Nove Supermanove dogodivščine, ameriška nanizanka 17.00 Sedma sila, kanadska nanizanka 18.00 Umor, je napisala, amer. nanizanka 19.00 Živa 19.15 Kassandra, mehiška nadaljevanka 20.00 Izbor filmske zvezde: Robert Mitchum (090-91-51); James Stewart (090-91-52); Burt Lancaster (090-91-53) 22.00 Živa - TV magazin, regionalni program na Euro PTV, RTS in Idea TV 23.00 Sreča pa taka, ameriška nanizanka 0.00 Modra elita, ameriška nanizanka

HTV 1

7.20 Test 7.55 Poročila 8.00 Dobro jutro 11.00 Izobraževalni program 12.00 Poročila 12.25 New York, serija 12.55 Zgodilo se je v Rimu, britanski film 14.50 Poročila 14.55 Otroški program 16.30Vesoljski potepuhi, serija 17.40 Poročila 17.50 Zlata kletka, serija 18.40 Kolo sreče 19.30 Dnevnik 20.15 Molajte Molat, dokumentarna serija 20.45 Lepa naša 22.05 Pogledi 22.30 Ljudje smo, show 23.15 Kronika Splitskega poletnega 23.45 Poročila 23.50 Oddelek za umore, serija 0.35 Psi faktorji, serija 1.20 La Bamba, amer. film 3.05 Sedmi element 3.30 Poljub ženske pajka, amer. film

HTV 2

7.00 Panoramski posnetki 15.15 TV koledar 15.30 Mali učni pevec, italijanski film 17.00 Savannah, serija 17.50 Risanka 18.05 Hugo 18.30 Cheers, serija 19.00 Panorama županij 19.15 Risanka 19.30 Dnevnik 20.15 Zakon v L.A., serija 21.10 Poročila 21.15 Susan, serija 21.45 Al Caponejevo maščevanje, amer. film 23.20 Velike uganke 20. stoletja 23.50 TV razpored

AVSTRIJA 1

6.15 David 6.40 Blinky Bill 7.05 Asterix na potovanju 7.10 Želve 7.35 Kje neki tiči Carmen Sandiego? 7.55 Deklica s čarobnimi močmi 8.20 Črni blisk 8.45 Vsi pod isto streho 9.05 Superman 9.50 Tobogan 11.45 Mala princesa Sara 12.10 Leksikon živali 12.15 David 12.40 Blinky Bill 13.05 Confleti na potovanju 13.25 Želve 14.05 Deklica s čarobnimi močmi 14.25 Tolpa v pumparicah 14.50 Klient 15.40 Vesoljska postaja 16.25 Superman 17.15 Vsi pod isto streho 17.40 Korak za korakom 18.05 Roseanne 18.30 Strašno prijazna družina 19.00 EP v atletiki, povzetek 19.30 Čas v sliki in kultura 20.00 Šport 20.15 Nekoč je bil umor, amer. film 21.50 Nočna straža, amer. film 23.25 Krvava akcija, amer. film 1.00 Smrtonosno maščevanje, francoski film 4.15 Leo zadnji, britanski film

AVSTRIJA 2

6.15 Videostrani 7.00 Vreme 9.00 Čas v sliki 9.05 Počitnice na Immenhofu 10.35 Bogati in lepi 11.20 Zvezna dežela danes 11.45 Pogled na vreme 12.00 Čas v sliki 12.10 Tema 13.00 Čas v sliki 13.10Iz dobrega gnezda
14.00 Umor, je napisala 14.45 Bogati in lepi 15.30 Na domačem igrišču 16.00 Stari 17.00 Čas v sliki 17.05 Dobrodošla Avstrija 19.00 Zvezna dežela danes 19.30 Čas v sliki in kultura 20.00 Pogledi s starni 20.15 Aktni znaki XY nerešeno 21.15 Vsakdanja zgodba 22.10 Čas v sliki 22.35 Moderni čas 23.05 Poletna ljubimkanaj 0.00 Čas v sliki 0.30 Strašno prijazna družina 0.55 Roseanne 1.20 Odločitev, film 2.50 Pogledi od strani 2.55 družina v stiski, amer. film 4.25 Dobrodošla, Avstrija

TELE-TV KRANJ

... Videostrani 19.00 Gorenjska televizija danes 19.05 Priporočamo: EPP blok - 1 19.10 Poročila Gorenjske 820 19.25 TV prodaja 20.00 Naj videospot tedna 20.05 Priporočamo: EPP blok - 2 20.10 Ortopedija in kiropraktika (reportaža) 21.10 Poročila Gorenjske 820 21.25 Priporočamo: EPP blok - 3 21.30 "Obzeranje pri Slovencih" - Prifarski muzikantje 22.15 Iz arhiva: Holandija - popotovanja 23.10 Iz sveta glasbe 23.45 Poročila Gorenjske 820 00.00 Gorenjska televizija jutri 00.01 Nočni zabavni erotični program ... Videostrani

SODELUJTE V KONTAKTNIH ODDAJAH TELEVIZIJE TELE-TV KRANJ - POKLIČITE PO TELEFONU: 33 11 56! PRIDRŽUJEMO SI PRAVICO DO SPREMEMBE PROGRAMA.

LOKA TV

... Videostrani non stop na 51. kanalu oddajnika na Lubniku

TV ŽELEZNIKI

VIDEOSTRANI TV Železniki preko COMPUTER od 17. do 19. ure ob glasbeni podlagi Radia Žiri. VIDEOSTRANI TV Železniki na videokaseti ob 18., 19.15 in 21. uri. Kontaktne oddaje vsak dan od 20.30 do 21. ure.
19.00 Današnji gost v studiu - kontaktna oddaja 21.00 Brez komentarja

ATM TV KR. GORA

... Videostrani 18.10 Testna slika 18.15 Napovednik dnevnega programa 18.16 EPP blok 18.20 Lepo je biti muzikant 18.45 Risanka 19.15 Videostrani 20.00 Video boom, ponovitev 20.52 Satelitski program Deutsche Welle 22.00 Videostrani

IMPULZ KAMNIK

... Videostrani 19.50 Napoved sporeda 20.00 Ponovitev programa srede ... Radio ONIX FM do jutranjih ur z vami v živo

TV ŠIŠKA

10.00 Videostrani 18.30 TV prodaja 18.35 Otroški program: Zajček Jaka 19.30 Videostrani 20.00 Top spot 20.05 Glasbeni mix 20.30 Kronika 20.50 Iz produkcije ZLTV Slovenije 21.20 Presenečenje z Dragom Paplerjem 23.10 Kronika - ponovitev 23.30 Top spot 23.35 Nočne videostrani

RA KRANJ

5.30 Začetek programa, Uvodna napoved 5.50 EPP 6.50 EPP 7.00 Poročila Radia Slovenije 7.20 Čestitka presenečenja 7.40 Pregled dnevnega tiska 7.50 EPP 8.20 Oziramo se 8.30 Hov, ne znam domov 8.40 Pregled tiska 8.50 EPP 9.00 Godan 9.20 Tema dopoldneva: Odkrivamo Gorenjsko - Bohinj 9.50 EPP 10.00 Oglašanje s sejma 10.20 Minute za borzo - GBD 10.40 Informacije o zaposlovanju 10.50 EPP 11.00 Oglašanje s sejma 11.30 Kviz Radia Kranj 11.40 Alpetour Remontov kotiček 11.50 EPP 12.05 Prodaja, kupovanje, menjava učbenikov 12.30 Osmrtnice, zahvale 12.50 EPP 13.00 Pesem tedna 13.20 Oddaja o nogometu 13.50 EPP 14.00 Godan 14.30 Novinarski prispevek 15.20 Tedenski pregled dogodkov 15.30 Prenos radia Slovenije - Dogodki in odmevi 16.05 EPP 16.20 Oglašanje s sejma 16.50 EPP 17.50 EPP 18.00 Godan 18.20 Lestvica Radia Kranj 20.00 Večerni program: Glasba po izboru Igorja Rozmana 24.00 Zaključek programa Radia Kranj

R TRŽIČ

Oddajamo od 10.00 do 19.00 na 88,9 Mhz in 95,0 Mhz UKV stereo.
Dopoldne bomo posredovali uporabne informacije in zanimivosti, od menjalnih tečajev do kulturnih dogodkov in vsebine današnjega Gorenjskega glasa. Oddaja **Naša priložnost** bo na sporedu ob **11.20**, . Nekaj kasneje, po 12-ti uri, ponovimo **lekcio tečaja nemškega jezika, 13:40** pa se slišimo v **popoldanski temi**. Ob **14:35** razpredemo **mrežo presenečenj, ob 15:30** so na sporedu **lokalne informacije**, ki jim sledi oddaja **Kulturni Babilon.** Ob **16.10** bomo posredovali **obvestila,** nato pa ob **16.30** prenašali oddajo **Deutsche Welle poroča.** 17.05 je čas za **ŠOU informacije**, pa še za kakšno zanimivost. **Kuharski nasvet** pride na vrsto ob **17.30,** sledi pa petkova nagrada.

R TRIGLAV

00.00 Nočni glasbeni program 5.30 Dobro jutro 5.40 Oglasi 6.00 Razmere na cestah 6.40 Oglasi 6.45 Vreme (Robert Bohinc) 7.00 Druga jutranja kronika 7.30 Halo, porodničnici 7.35 Kaj danes za zajtrk? (kontaktna oddaja) 7.40 Oglasi 8.00 Kronika OKC Kranj 8.15 Obvestila 8.30 Pogled v današnji dan 8.40 Oglasi 9.00 Popevka tedna 9.05 Gorenjka, Gorenjec meseca 9.15 Voščila, dobre želje 9.40 Oglasi 10.00 Vedeževanje 10.30 Novice 10.40 Oglasi 11.00 1001. nasvet 11.40 Oglasi 12.00 BBC novice, vreme 12.10 Obvestila, osmrtnice 12.40 Oglasi 13.00 Aktualno: Glasbena oddaja 13.40 Oglasi 14.00 Popevka tedna 14.15 Voščila, dobre želje 14.40 Oglasi 15.00 Aktualno: 15.30 Dogodki in odmevi 16.15 Obvestila 16.30 Osmrtnice 16.40 Oglasi 17.00 Nepremičnine - Trg Bled 17.30 Domače novice 17.40 Oglasi 18.00 Pogled v jutrišnji dan 18.30 Tednik občine Bled 19.00 Oglasi 19.15 Voščila 19.30 Večerni glasbeni program

R SORA

5.30 Prva jutranja kronika RA Slovenija 5.40 Napoved programa 6.00 Dogodki danes - jutri 6.15 Naš jutranji gost 6.30 Noč ima svojo moč 6.40 Naš zgodovinski spomin 6.50 Pregled tiska 7.00 Druga jutranja kronika 8.00 Dogodki danes - jutri 9.00 Ponovitev jutranjega pogovora 9.30 Avtomobilski mali oglasi 9.50 Nasvet za kosilo 10.00 Dogodki danes - jutri 10.30 Filmske zanimivosti 12.00 BBC novice 12.50 Osmrtnice 13.00 Daj dam 14.20 Brezplačni mali oglasi 15.00 Dogodki danes - jutri 15.30 RA Slovenija 17.00 Dogodki danes - jutri 18.30 Gorenjec meseca 19.00 Alpetourovo turistično okence 19.30 Turistična oddaja 21.00 Nočni glasbeni program RA Sora

R RGL

KRIM: 100,2 MHz - ŠANCE: 99,5 MHz - LJUBLJANA: 105,1 MHz
6.00 Dobro jutro 6.15 Novice, AMZS, Vreme, Nočna kronika 7.35 Vreme 7.50 Anketa 8.00 Izbranka tedna 8.30 Zanimivosti, glasbene želje... 9.30 Vaše mnenje o 10.00 Kam danes v Ljubljani 10.30 RGLovo zelo 11.30 Uganka RGL 12.00 BBC novice 13.00 Dober dan 14.00 Pasji radio 14.45 Anketa 16.00 Črna kronika 17.30 Hop top 13, glasena lestvica Hopla RGL 18.45 Vreme 18.57 Izbranka tedna 20.00 Odprta dlan 23.55 Anketa 1.45 Ljubezen, erotika, seks, pornografija

R OGNJIŠČE

5.00 Začetek programa 5.30 Poročila 6.10 Pozdrav domovini 6.45 Današnjemu dnevu na pot, Svetnik dneva 7.10 Bimbam-bom - otroške minutke s Cicklubom 7.40 Za dobro letino 7.50 Sprehodi po slovenski kulturni dediščini 8.00 Poročila 8.15 Jutranji klepet 10.00 Poročila 10.15 Kulturni utrinki 12.00 Zvonjenje in ponovitev Današnjemu dnevu na pot in Svetnik dneva 14.00 Poročila 14.45 Komentar tedna (politični) 15.00 Informativna odddaja, vreme, osmrtnice, obvestila 16.00 Skupni program iz studia Ljubljana in Koper 17.15 Dijaška oddaja (1. in 3. petek) 19.00 Radio Glas Amerike (VOA) 19.35 Otroška pesem tedna in pravljica za lahko noč 20.10 Napovednik programa za jutri 20.15 Radio Vatikan 20.35 Izmenjaje Ur'ca narodnozabavne glasbe (Nataša Ličen in Miha Štebej) in karavana prijateljstva (Alberto Pucer) 22.00 Poročila 22.30 Slovo

radio triglav 96 MHz

KINO

CENTER amer. znan. fant. trill. IZGUBLJENI V VESOLJU ob 17., 19.30 in 22. uri **STORŽIČ** prem. amer. grozlj. MIMIK ob 17. in 21. uri, amer. avant. kom. 6 DNI, 7 NOČI ob 19. uri **ŽELEZAR** amer. otroška kom. PC - PASJI DETEKTIV ob 18.30 uri, amer. akcij. thrill. DEŽ ZA UBIJANJE ob 20.30 uri **RADOVLJICA - LINHARTOVA DVORANA** znan. fant. film SMRTONOSNA BITKA 2 ob 20.30 uri **ŠKOFJA LOKA** amer. glasb. kom. SPICE GIRLS ob 18.30 in 20.30 uri

Nedeljski klepet ob kavi

V nedeljo, 23. avgusta, ob 9. uri dopoldne bo spet na sporedu Radia Kranj "Nedeljski klepet ob kavi", ki ga pripravlja in vodi Jana Debeljak.

RADIO KRANJ 97.3 FM STEREO

Gost v oddaji bo Janez Deželak, direktor TERMA iz Škofje Loke.
Živi v Spodnji Šenici pri Medvodah.

Njegova misel:

"Ekologija postaja življenje ali kaos. Ekologija je vezana na tehnologijo in obratno."

TRGOVSKO PODJETJE d.d. ŠKOFJA LOKA
LOKA KAVA - ZDRAMI IN PREMAMI

Kupon:
Predlagam gosta :
Moje ime in naslov:
(Izpolnjenega prosimo pošljite na Radio Kranj, Slovenski trg 1, 4000 Kranj, za "Nedeljski klepet ob kavi")

SOBOTA, 22. AVGUSTA 1998

TVS 1

8.00 Zgodbe iz školjke
8.30 Čarobni šolski avtobus, risana nanizanka
8.55 Živahni svet iz zgodb Richarda Scarryja, risana nanizanka
9.20 Modro poletje, španska nanizanka
9.55 Dobrodošli doma
10.00 Na Lentu, ponovitev oddaje TV Maribor
11.35 Orchestra di Padova e del Veneto
12.05 Tednik, ponovitev
13.00 Poročila, Vreme, Šport
13.10 Napovedniki
13.15 Milje in vozli, oddaja TV Koper - Capodistria
13.45 Večni sanjač, amer. nanizanka
14.10 Inšpektor Morse, angleška nanizanka
15.05 Opera za tri groše, nemški film
16.50 Obvestila
17.00 Obzornik, Vreme, Šport
17.10 Oglasi
17.15 Pojem soncu in sonce v meni poje, vokalna skupina Corona, Sevnica
17.50 Na vrtu, oddaja TV Maribor
18.15 Ozare
18.20 Pustolovščina Okavango, francoska dokumentarna serija
19.10 Risanka
19.30 TV Dnevnik, Vreme
19.50 Šport
19.55 Utrip
20.15 Terra Gitana - Gipsy Kings
21.10 Novice iz sveta razvedrila
21.35 Oglasi
21.40 Homo turisticus, oddaja o turizmu
22.00 Druženje in praznovanje, amer. dokumentarna oddaja
22.25 Oglasi
22.30 Poročila, Vreme
22.40 Šport
22.55 Somrak bogov, italijansko - nemški film
1.35 Dekle avtomobilskega tatu, amer. film
2.55 Napovedniki

TVS 2

7.25 Vremenska panorama 9.25 Napovedniki 9.30 Nostalgija s Tatjano Gros 10.30 Jeklene ptice, angleška animirana serija 11.20 Razsodba, ponovitev amer. filma 13.25 Napovedniki 13.30 TV Prodaja 14.00 Teniški magazin 14.30 Evropska liga v odbojki (M), prenos 16.30 EP v atletiki, posnetek 17.00 EP v atletiki, prenos 20.45 Domžale: Mednarodni košarkarski turnir prenos 22.15 V vrtincu 22.45 Sobotna noč 0.45 Napovedniki

KANAL A

7.00 Video strani 8.30 Kaličopko, otroška oddaja, ponovitev 9.30 Mogočni mišek, risanka 10.00 Mork in Mindy, risana serija 10.30 Divji divji zahod, nanizanka 11.30 Srečni časi, humoristična nanizanka 12.00 Sobotna matineja: Zlikovci, film 14.00 Remington Steele, akcijska nadaljevanka 15.00 Lepotica in zver, romantična nanizanka 16.00 Družinske vezi, humoristična nanizanka 16.30 Nori ljudje, film 18.00 Atlantis, glasbena oddaja 19.00 Protiudarec, nanizanka 20.00 Kung fu, nanizanka 21.00 Varuhi časa, nanizanka 22.00 Babilon 5, nanizanka 23.00 Zgodbe iz grobnice, nanizanka 23.30 Petek trinajstega, nanizanka 0.30 Misija: Nemogoče, nanizanka 1.30 Atlantis, ponovitev 2.30 Video stami

POP TV

6.00 Videostrani 8.00 Maska, risana serija 8.30 Dogodivščine medvedka Ruxpina, risana serija 9.00 Guliverjeva potovanja, risana serija 9.30 Kremenčkovi, risana serija 10.00 Pajkec, risanka 10.30 Batman, risana serija 11.00 Punca je ponorela, amer. mladinska komedija 13.00 Morska deklica, avstralska mladinska nanizanka 13.30 Odiseja, kanadska nanizanka 14.00 Super Pop s Stojanom Auerjem, ponovitev sezone 15.30 Pop Party, ponovitev sezone 16.30 Highlander, amer. nanizanka 17.30 Herkul, amer. nanizanka 18.30 Beverly Hills 90210, amer. nadaljevanka 19.20 Vreme 19.30 24 UR 20.00 Sobotni filmski maraton z Tommyjem Lee Jonesom: Begunec, amer. film 22.15 Oblegani, amer. film 0.00 Paket, amer. film 2.00 Oči Laure Mars, amer. film 4.00 24 UR, ponovitev 4.30 Video strani

TV 3

8.00 TV prodaja 8.15 TV shop predstavlja 12.00 Risanke 12.30 Sosedje, ponovitev avstralske nanizanke 13.00 Pepelka, risani film 14.30 Nocoj, ponovitev oddaje 16.00 Zgodovina avtomobilizma, ponovitev 16.30 Na robu mogočega, oddaja o ekstremnih športih 17.10 Avto svet, ponovitev oddaje 18.00 Sosedje, ponovitev avstralske nanizanke 18.30 Videoboom 40, glasbena oddaja 19.30 Risanke 20.10 Punch in Jody, amer. film 21.50 Na robu mogočega, oddaja o ekstremnih športih 22.30 TV prodaja 23.00 TV shop predstavlja

GAJBA

15.00 Lois in Clark: Nove Supermanove dogodivščine, ameriška nanizanka 16.00 Zavrti čas nazaj, amer. film 18.00 Neverjetne zgodbe, ameriška nanizanka 18.30 Zapp, regionalni program na Euro PTV, RTS in Idea TV 19.30 Skrivnostni otok, ameriška nanizanka 20.00 Vojne vihre: Ducat umazanih: Usodna misija, amer. film 22.00 Boj s teroristi, amer. film 0.00 ZAPP, ponovitev glasbene oddaje

HTV 1

8,20 TV koledar 8.30 Poročila 8.35 Power Rangers 9.00 Mali pojoči Dubrovnik 10.00 Poročila 10.05 Past, amer. film 11.40 Risanka 12.00 Dnevnik 12.25 Moj prijatelj Joe, angleško - amer. film 14.05 Risanka 14.05 Čista resnica 14.40 Svet hipnoze 15.05 Usodne ženske: Cindy Crawford 15.30 Velike svetovne palače 16.05 Dr. Quinnova 16.45 Poročila 17.05 Večer z Muppetki 17.30 Na krilih dišečega vetra 19.10 Hrvaška spominjska knjiga 19.30 Dnevnik 20.20 Micki in Maude, amer. film 22.25 Opazovalnica 22.45 Iz sveta razvedrila 23.20 Polnočna premiera: Hotel Oslo, norveška mini serija 2.50 Jools v zgodnjih urah 3.50 Utiševalec, amer. film 3.40 Največji uspehi hrvaškega športa

HTV 2

10.25 TV koledar 10.35 Zlata kletka, ponovitev mehiške nadaljevanke 14.15 Woodstock, ponovitev amer. dok. filma 17.30 Kronika splitskega poletja 18.00 Skrivnostni kokainskih mumij, amer. film 19.00 Conan, risanka 19.30 Dnevnik 20.05 Hrvaški umetniški amaterizem 21.00 Etno festival Neum '98, prenos 22.45 Ples na ulici, glasbeno - dokumenatarna serija 20.55 Ples na ulici, angleška glasbeno - dokumentarna oddaja 23.40 Oprah show, ponovitev

AVSTRIJA 1

6.00 Otroški program 9.05 Sobotna počitniška igra 9.10 Vroča sled 9.35 Sobotna počitniška igra 10.10 Oskar 10.35 Sobotna počitniška igra 10.45 Waynehead, risana serija 11.05 Disneyjev festival 12.00 Blossom 12.20 Nick Foley 13.10 Življenje in jaz 13.35 Čudovita leta 14.00 Princ z Bel-Aira 14.25 Divji bratje s šarmom 14.50 Miza za pet 15.35 Beverly Hills, 90210 16.25 Melros Place 17.05 Bugs - specialisti 18.00 Šport: Nogomet 19.00 EP v atletiki, pregled 19.30 Čas v sliki in kultura 19.55 Vreme 20.00 Šport 21.15 Smrtonosno orožje 3, amer. akcija 22.05 Šport: boks 0.00 Joy - Tempel naslade, francoski erotični film 1.10 Nočna straža, amer. - hrvaški film 2.40 Šport: nogomet 3.35 Ni poti nazaj, angleška kriminalka 5.10 Melrose Place, ponovitev

AVSTRIJA 2

6.30 Videostrani 7.00 Vreme 9.00 Čas v sliki 9.05 Dosjeji XY... nerešeni primeri, odzivi gledalcev na včerajšnjo oddajo 9.15 Slavni predstavljajo svoja mesta: Berlin 9.45 Zgodba z zahodne strani, amer. film 12.10 Zadnja krokodilja požrtija, dokumentarna reportaža 13.00 Čas v sliki 13.10 Ta pesem ostane pri meni, nemški glasbeni film 14.45 Njen prvi zmenek, nemško-avstrijska komedija 16.25 Domovinski zvoki 16.30 Dežela in ljudje, deželni studio 17.00 Čas v sliki 17.05 Ozri se po deželi 17.35 Kdo me želi? 17.55 Religija sveta 18.00 Milijonsko kolo 18.25 Spori 19.00 Avstrija danes 19.30 Čas v sliki in kultura 19.45 Vreme 19.55 Prazničnl večer 20.00 Pogledi od strani 20.15 Oh, ti moja Avstrija, poletna zabavno - glasbena oddaja 22.20 Čas v sliki 22.25 Ljubezenske zgodbe in poročne zadeve 22.50 Čas v sliki 22.55 Zadeva s figovim listom, komedija 0.25 Divja reka 2.10 Pogledi od strani 2.15 Zgodba z zahodne starni 4.40 Past za playboya, ameriška komedija

KANAL A, 12.00

ZLIKOVCI, amer. film

Igrajo: Steve McQueen, Sharon Farrell, Will Geer...

Največji ponos Bossa McCasina je rumeni "Winton Flyer", luksuz na štirih kolesih, ki si ga je McCasin prislužil kot rejec dirkalnih konjev. Ko z družino gre na potovanje, se njegov dvanajstletni vnuk Lucius, lahkoživi šofer in Ned odpravijo na izlet v Memphis, kjer naj bi Luciusa vpeljali v svet odraslih. Medtem ko se Hoggarbeck za nekaj urlc ustavi v javni hiši pri svoji prijateljici, Ned velecenjeni avto zamenja za domnevno izvrstnega dirkalnega konja. Posrečeni trojici je več kot jasno, da morajo dobiti avto nazaj, če se želijo vrniti domov.

KINO

CENTER amer. znan. fant. trill. IZGUBLJENI V VESOLJU ob 16., 18.30 in 21. uri **STORŽIČ** amer. avant. kom. 6 DNI, 7 NOČI ob 17. in 21. uri, amer. grozlj. MIMIK ob 19. uri **ŽELEZAR** amer. akcij. thril. DEŽ ZA UBIJANJE ob 18.30 in 20.30 uri **RADOVLJICA - LINHARTOVA DVORANA** amer. drama REZILO ob 18.30 in 20.45 uri **BLED** znan. fant. film SMRTONOSNA BITKA 2 ob 20. uri **ŠKOFJA LOKA** amer. thrill. PREŽIVETJE - NA ROBU DIVJINE ob 20.30 uri **ŽIRI** amer. akcij. trill. MERKURJEV SRD ob 20.30 uri

SOBOTA, 22. AVGUSTA 1998

TELE-TV KRANJ

... Videostrani **19.00** Gorenjska televizija danes **19.05** Priporočamo: EPP blok - 1 **19.10 Sejemski utrip 48. Gorenjskega sejma v Kranju** **19.30** TV prodaja **20.00** Naj spot tedna **20.05** Priporočamo: EPP blok - 2 **20.10** Popotovanja, vodi: Janin Klemenčič **20.40** Tedenski izbor: 48. tradicionalni Gorenjski sejem v Kranju **21.10** Poročila Gorenjske 820 (ponovitev) **21.25** Priporočamo: EPP blok - 3 **21.30** Iz domačega video arhiva **22.00** Videoboom 40, slovenska video lestvica zabavne glasbe **23.00** Pevski zbor Plamen iz Toronta na obiskuv Sloveniji **23.40** TV prodaja **00.00** Gorenjska televizija jutri **00.01** Nočni zabavni erotični program ... Videostrani

SODELUJTE V KONTAKTNIH ODDAJAH TELEVIZIJE TELE-TV KRANJ - POKLIČITE PO TELEFONU: 33 11 56! PRIDRŽUJEMO SI PRAVICO DO SPREMEMBE PROGRAMA.

LOKA TV

... Videostrani non stop z oddajnika na Lubniku na 51. kanalu

TV ŽELEZNIKI

VIDEOSTRANI TV Železniki preko COMPUTER od 17. do 19. ure ob glasbeni podlagi Radia Žiri; VIDEOSTRANI TV Železniki preko VCR ob 18., 19.15 in 21. uri

18.45 Otroška oddaja **19.00** Presenečenja z Dragom Paplerjem **20.00** Antonov obzornik

ATM TV KR. GORA

... Videostrani **18.10** Testna slika **18.15** Napovednik dnevnega programa **18.16** EPP blok **18.20** Otvoritev veternice in okrogla miza na Kredarici **18.50** Risanka **19.15** Videostrani **20.00** Lepo je biti muzikant, ponovitev **20.25** Satelitski program Deutsche Welle **22.00** Videostrani

TV ŠIŠKA

... Videostrani **19.50** Napoved sporeda **20.00** Telemarket **20.50** Popolno zdravje, zdravljenje z alternativno medicino - ponovitev **22.00** OSHO - otrok nove dobe - ponovitev **22.30** Telemarket **22.40** Napoved sporeda za nedeljo **22.45** Videostrani

IMPULZ KAMNIK

10.00 Video strani **18.30** TV prodaja **18.35** Otroški program: Zajček Jaka, ponovitev **19.30** Videostrani **20.00** Top spot **20.05** Glasbeni mix **20.30** Video boom 40 **21.30** Film **23.00** Top spot **23.05** Nočne videostrani

RA KRANJ

5.30 Začetek programa, uvodna napoved **5.50** EPP **6.50** EPP **7.00** Poročila Radia Slovenije **7.40** Pregled dnevnega tiska **7.50** EPP **8.20** Oziramo se **8.30** Čestitka presenečenja **8.35** Hov, ne znam domov **8.40** Pregled tiska **8.50** EPP **9.00** Godan **9.20** Novinarski prispevek **9.50** EPP **10.20** Pred koncertom Richarda Walleya na Bleud - Okarina folk festival **10.50** EPP **11.50** EPP **12.00** Brezplačni mali oglasi **12.30** Osmrtnice **12.50** EPP **13.00** Pesem tedna **13.20** Novinarski prispevek **13.50** EPP **14.00** Godan **14.30** Oglašanje s sejma **15.30** Prenos radia Slovenije - dogodki in odmevi **16.05** EPP **16.20** Izbor pesmi tedna **16.50** EPP **17.00** Oglašanje s sejma **17.20** Oglašanje s sejma **17.50** EPP **18.00** Godan **20.00** Večerni program: Glasba po izboru Igorja Rozmana **24.00** Zaključek programa Radia Kranj

R TRŽIČ

Oddajamo od 10:00 do 19:00 na UKV stereo na 88,9 in 95,0 Mhz.

Dopoldne bomo poskrbeli za čim več zanimivih in uporabnih informacij. Ob **11.00** bomo - če bo vse po načrtih - napletli pogovor z gostom. Ob **11:50** se bomo povezali z **OKC,** ob **12:00** lahko prisluhnete oddaji **Notranja pot.** Po prenosu oddaje Danes do 13., bomo **ob 13:40** poskrbeli za kratek čas ob prijetnem klepetu. Ob **14:30** lahko prisluhnete oddaji **Ta dobr'h 10** Radia Tržič, nadaljevali bomo z lokalnimi informacijami in obvestili. Od **17:30 do 18:00** ne pozabite oddati **malega oglasa,** spored bomo zaključili s **horoskopom,** ki ga pripravlja Majda, in s **pravljico** izpod peresa **Zlate Volarič.**

R TRIGLAV

00.00 Nočni glasbeni program **5.30** Dobro jutro **5.40** Oglasi **6.00** Razmere na cestah **6.40** Oglasi **6.45** Vreme (Robert Bohinc) **7.00** Druga jutranja kronika **7.30** Halo, porodnišnica **7.35** Kaj danes za zajtrk? - kontaktna oddaja **7.40** Oglasi **8.00** Kronika (OKC) - zadnjih 24 ur **8.05** Kaj se je ponoči dogajalo na urgentnem oddelku jeseniške bolnišnice? **8.15** Obvestila **8.30** Telegraf **8.40** Oglasi **9.00** Popevka tedna **9.15** Voščila, dobre želje **9.40** Oglasi **10.00** Aktualno: Nagradno vprašanje Skeleton Music Shop Jesenice **10.30** Novice **10.40** Oglasi **11.15** Duhovni razgledi **11.40** Oglasi **12.00** BBC novice, vreme **12.15** Obvestila, osmrtnice **12.40** Oglasi **12.50** Podarite?, kontaktna oddaja **13.00** Aktualno: Mladi za Evropo **13.40** Oglasi **14.00** Popevka tedna **14.15** Voščila, dobre želje **14.30** Popoldanski telegraf **14.40** Oglasi **15.00** Aktualno: V Bohinju praznujejo tudi gasilci **15.30** Dogodki in odmevi **16.15** Obvestila **16.30** Osmrtnice **16.40** Oglasi **17.00** Moja je lepša kot tvoja: gost ansambel RUBIN **17.30** Domače novice **17.40** Oglasi **18.00** Pogled v jutrišnji dan **19.00** Oglasi **19.15** Voščila **19.30** Večerni glasbeni program **19.40** Oglasi

R SORA

5.30 Prva jutranja kronika **5.40** Napoved programa **6.00** Dogodki danes - jutri **6.15** Naš jutranji gost **6.30** Noč ima svojo moč **6.40** Naš zgodovinski spomin **6.50** Pregled tiska **7.00** Druga jutranja kronika **8.00** Dogodki danes - jutri **9.00** Ponovitev jutranjega pogovora **9.50** Nasvet za kosilo **10.00** Dogodki danes - jutri **10.30** Sobotni kviz **11.00** Vprašanja in pobude - ponovitev **12.00** BBC - novice **12.30** Evropa v enem tednu **12.50** Osmrtnice **13.00** Daj dam **14.30** Brezplačni mali oglasi **15.00** Dogodki danes - jutri **15.30** RA Slovenija **17.00** Dogodki danes - jutri **17.30** Razvedrilno popoldne **19.30** Nočni glasbeni program RA Sora

R RGL

KRIM: 100,2 MHz - ŠANCE: 99,5 MHz - LJUBLJANA: 105,1 MHz

7.00 Dobro jutro **7.15** Novice, vreme, ceste, nočna kronika **7.35** Vreme **8.00** Dobro jutro Slovenija **11.00** Kam danes v Ljubljani **11.30** Uganka RGL **12.00** BBC novice **12.30** Črna kronika, tedenski pregled **13.30** Čestitke, želje **14.35** Pasji radio **16.00** Špica, oddaja z mladimi **17.45** Notranjsko kraški mozaik **18.45** Vreme **19.00** Rick dees **1.45** Ljubezen, erotika, seks, pornografija

R OGNJIŠČE

5.00 Začetek programa **5.30** Poročila **6.10** Pozdrav domovini **6.45** Današnjemu dnevu na pot, Svetnik dneva **7.50** Sprehodi po slovenski kulturni dediščini **8.00** Poročila **8.15** Izmenjaje Jaz pa pojdem in Božje poti na Slovenskem **9.00** Sobotna iskrica (otroška oddaja z Juretom Seškom) **11.15** Za življenje (pokrovitelj Krekova banka) **12.00** Zvonjenje in ponovitev Današnjemu dnevu na pot in Svetnik dneva **13.00** Čestitke **15.00** Informativna oddaja **16.00** Mali oglasi - radijska trgovina **18.15** Naš gost **19.35** Otroška pesem tedna in pravljica za lahko noč **20.00** Poročila **20.10** Napovednik programa za jutri **20.15** Radio Vatikan **20.35** Molitev + nagovor za nedeljo **21.15** Biblična oddaja & Jubilej 2000 **22.00** Slovo

TRŽIŠKI HIT

vsak ponedeljek ob 17.25 na 88,9 in 95,0 MHz

V ponedeljek, 24. avgusta, okoli pol šeste popoldne se bomo ponovno prepustili užitkom, ki jih lahko pričara ura in pol dobre stare glasbe. Pa ne mislite, da boste poslušali samo glasbo. O, to pa ne, tudi veliko zanimivosti, novičk in nenazadnje tudi triperesno deteljico smo vam pripravili. V njej se že skrivajo prijetne zimzelene melodije Slovenskih izvajalcev. Med njimi boste našli tudi kakšno svojo "naj", ki ste nam jo predlagali. Kot vsak petek vam tudi danes zastavljamo novo nagradno uganko in vam dajemo možnost, da glasujete za eno od naslednjih melodij:

1. Whisky in the jar - THIN LIZZY
2. No honestly - LYNSEY DE PAUL
3. Ulica Jorgovana - DARKO DOMIJAN
4. In Zaire - JOHNNY WAKELIN
5. Could you be loved - BOB MARLEY
6. Only the lonely - ROY ORBISON
7. White room - CREAM
8. Islands in the stream - LUCKY STAR
9. Party doll - BOBBY KNOX
10. Tužna su zelena polja - PRO ARTE
11. Buona sera - LOUIS PRIMA
12. Eviva Espana - HANNA ARONI

Kupon pošljite na Radio Tržič, Balos 4, 4290 Tržič.
Pokrovitelj oddaje je bila PEKARNA KRANJ, d.d., NAKLO, nagrajenec oddaje pa Miro iz Kranja.

Lep pozdrav od Vesne in Dušana

KUPON RADIA TRŽIČ

Nagradno vprašanje:

Kako se imenuje naprava, s katero se miksa glasbo?

a) MEŠALNA MIZA b) MEŠALNA "PRUČKA" c) STEPALNIK

GLASUJEM ZA:

Moj naslov:

RADIO TRŽIČ

NEDELJA, 23. AVGUSTA 1998

TVS 1

8.00 Cilkin kotiček, risanka
8.10 Skrivno življenje igrač, lutkovna nanizanka
8.25 Zvezdica, lutkovna nanizanka
8.50 Telerime
8.55 Modro poletje, španska nanizanka
9.20 Plavalna šola, finska nadaljevanka
9.50 Ozare, ponovitev
9.55 Veliki ruski skladatelji
10.20 Koncert
11.00 Svetovna družina, japonska poljudnoznanstvena serija
11.30 Naši misionarji na Slonokoščeni obali, 3. del
12.00 Ljudje in zemlja, oddaja TV Koper - Capodistria
12.30 Pomagajmo si, oddaja TV Koper - Capodistria
13.00 Poročila, Vreme, Šport
13.10 Vremenska panorama
13.50 Terra Gitana
14.45 Novice iz sveta razvedrila
15.15 Izginotje, amer. film
16.50 Obvestila
17.00 Obzornik, Vreme, Šport
17.10 Oglasi
17.15 Alpe Jadran
17.45 Po domače
18.40 Podolgem in počez: Šempeter in ..., slovenski dokumentarni film
19.10 Risanka
19.20 Žrebanje lota
19.30 TV Dnevnik, Vreme
19.50 Šport
20.00 Poletni most
21.30 Portret Ivana Mraka
22.30 Poročila, Vreme
22.40 Šport
22.45 Tretji kamen od sonca, amer. nanizanka
23.10 Upravnica, angleška nadaljevanka
0.00 Podolgem in počez: Šempeter in..., ponovitev **0.25** Napovedniki

TVS 2

7.25 Vremenska panorama **9.15** Napovedniki **9.20** Teater paradižnik **10.00** V vrtincu, ponovitev **10.30** Summer of the trolls, švedski film **11.50** Pripravljeni, oddaja o slovenski vojski **12.25** Motociklizem do 250 ccm, VN Češke, prenos **13.25** Ples Urška open, posnetek iz Ljubljane **13.55** Motociklizem do 500 ccm, VN Čepke, prenos **15.10** Dragi Modugno, ponovitev glasbeno - dokumentarne oddaje **16.15** TV Prodaja **16.45** EP v atletiki - maraton (M), posnetek **17.15** EP v atletiki, prenos **19.55** Košarkarski turnir, prenos iz Domžal **21.30** Seks, cenzura in film, amer. dok. serija **22.25** Šport v nedeljo **23.10** Banyon, amer. film **0.45** Napovedniki

KANAL A

7.00 Video strani **8.30** Kaličopko, otroška oddaja **9.30** Mogočni mišek, risanka **10.00** Mork in Mindy, nanizanka **10.30** Jeannie, nanizanka **11.00** Atlantis, ponovitev **12.00** Srečni časi, humoristična nanizanka **12.30** Nedeljska matineja: Počitniška romanca, film **14.00** Drzni in lepi, ponovitev **15.45** Bravo, maestro, ponovitev **16.00** Ciganski kralj, film **18.00** Divji Hollywood **19.00** Duh bojevnika, nanizanka **20.00** Boter 3, film **22.30** Odklop, ponovitev **23.30** Uročena nevesta, film **1.00** Misija: Nemogoče, nanizanka **2.00** Cannon, nanizanka **3.00** Videostrani

POP TV

8.00 Butec in Butec, risana serija **8.30** Dogodivščine medvedka Ruxpina, risana serija **9.00** Munkci, risana serija **9.30** Kremenčkovi, risana serija **10.00** Dogodivščine Ježka Sonika, risana serija **10.30** Batman, risana serija **11.00** Beverly Hills, 90210, ameriška nadaljevanka **12.00** Melroce place, ponovitev ameriške nadaljevanke **12.50** Dobim - podarim, ponovitev **13.00** Brez zapor z Jonasom, ponovitev sezone **14.00** Revolveraš, amer. film **16.00** Naš Čarli, nemška nanizanka **17.00** Vikend na deželi, amer. film **19.00** Športni kviz **19.20** Vreme **19.30** 24 UR **20.00** Za konec tedna: Mesec ob jezeru, angleško - amer. film **21.45** Odpadnik, amer. nanizanka **23.00** Prijaznost tujcev, italijansko - angleški film **1.00** 24 UR **1.30** Videostrani

TV 3

8.00 TV prodaja **8.15** TV shop predstavlja **11.00** Videokolaž **12.00** Angelus **12.20** Risanke **12.50** Sosedje, ponovitev avstralske nanizanke **13.20** Pepelka, risani film **15.00** Nocoj, ponovitev oddaje **16.30** Kaj je novega?, filmski magazin **17.00** Videoboom 40, ponovitev glasbene oddaje **18.00** Zgodovina avtomobilizma, ponovitev **18.30** Kako kuhajo znani Slovenci? **19.30** Risanke **20.10** Kaj je novega?, oddaja o svetovni filmski produkciji **20.45** Allan Quaterman in izgubljeno mesto zlata, amer. film **22.00** Na robu mogočega, oddaja o ekstremnih športnih **22.45** TV prodaja **23.00** TV shop predstavlja

GAJBA

15.00 Zapp, ponovitev glasbene oddaje **16.00** Inšpektor Clouseau, angleška komedija **18.00** Neverjetne zgodbe, ameriška nanizanka **18.30** Živa, regionalni program na Euro PTV, RTS in Idea TV **19.30** Skrivnostni otok, ameriška nanizanka **20.00** Nostalgija: Boljše življenje, jugoslovanska nanizanka **21.00** Vrnitev odpisanih, jugoslovanska nanizanka **22.00** ČB klasika: Glasni šepet, ameriški film **0.00** Živa, ponovitev regionalnega programa na Euro PTV, RTS in Idea TV

HTV 1

8.55 Koledar **9.05** Poročila **9.10** Čarovnija filma**9.35** Wimziejina hiša, lutkovna oddaja **10.00** Športnica **10.30** Hrtič - hitič **11.00** Pod Sljemenom je mesto **11.35** Legenda o skritem mestu **12.00** Dnevnik **12.25** Kmetijska oddaja**13.15** Opera box **13.45** Mir in dobrota **14.15** Klic duha **14.20** Poročila **14.30** Oprah show **15.20** Veliki otrok, amer. film **17.20** Poročila **17.30** Beverly Hills 90210 **18.20** Melros Place **19.30** Dnevnik **20.10** Gabrijel, hrvaška nadaljevanka **21.00** Jose Carreras v Puli **22.05** Opazovalnica **22.25** James Dean, dokumentarni film **23.20** Poročila

HTV 2

11.10 TV koledar **11.20** Hotel Oslo **14.50** Turistični magazin **15.40** National Geogarphic **16.35** Nekega jutra, glasbena oddaja **17.05** Alpe-Donava-Jaran **17.35** Glasbena poletja - Rossini **19.05** Bucky O'Zajec **19.30** Dnevnik **20.10** Drakula, angleški dok. film **21.15** Ples, koprodukcijski film **22.40** Vmesno dejanje **22.50** Družina za umret **23.15** Mešani pladenj, amer. - kitajski film

AVSTRIJA 1

5.55 Otroški program **10.45** Motošport, magazin **11.40** Jonssonova tolpa in rop kosmičev, švedska otroška komedija **13.05** Princesa Caraboo, amer. - angleški film **14.35** Oče z majhnimi napakami, amer. film **16.10** Smaragdni gozd, amer. film **18.00** EP v atletiki **18.30** Šport v nedeljo **19.30** Čas v sliki in kultura **19.45**Vreme **19.55** Šport **20.15** Laži imajo lepe noge, amer. komedija **21.55** Streli smrti na telefonskem odzivniku, amer. komedija **23.25** Šport **23.35** Kraj zločina: Bienzle in šampion, nemška komedija **1.05** Laši imajo lepe noge, ponovitev filma **2.40** Smrtonosni podvig, ponovitev fila **4.25** Jonssonova topla in rop kosmičev, ponovitev otroške komedija

AVSTRIJA 2

6.10 Videostrani **7.00** Vreme **9.00** Čas v sliki **9.05** Tajna grofica, nemška komedija **10.35** Teden kulture **11.00** Dvojčici z Imenhofa, nemški film **12.30** Orientacija **13.00** Čas v sliki **13.05**Tednik **13.30** Domovina, tuja domovina **14.00** Pogledi od strani – revija **14.35** Lipova ulica **15.05** Policijska inšpekcija 1 **15.35** Strast do potepanja gospoda Mulerja, nemško - avstrijska komedija **17.00** Čas v sliki **17.05** Klub za seniorje **18.00** Srček **18.25** Kristjan v času **18.30** Podoba Avstrije **19.00** Avstrija danes **19.15** Loto **19.30** Čas v sliki in kultura **19.55** Pogledi od starni **20.15** Vrtiljak popevk, zabavno - glasbena oddaja **21.45** Čas v sliki **21.55** K stvari - poletni pogovori **23.10** Čas v sliki **23.15** Vizije **23.20** Yvonnin parfum, francoska drama **0.45** Teden kulture **1.10** Pogledi od strani **1.45** Pogledi od strani **1.55** Dober dan, Koroška **2.25** Dober dan, Hrvati **2.55** Domovina, tuja domovina **3.25** K stvari - poletni pogovori **4.45** Dama v jezeru, amer. kriminalka

TELE-TV KRANJ

... Videostrani **9.00** Gorenjska televizija danes **9.05** Priporočamo: EPP blok - 1 **9.10** Življenje v vrtcih v občini Tržič (reportaža) **9.40** Angelska oblačila Vezenin Bled (reportaža) **10.00** Krila na nebu **10.50** Naj videospot tedna **10.55** Priporočamo: EPP blok - 2 **11.00** Poročila Gorenjske 820 (ponovitev) **11.15** Kuharski recepti **11.30** Župan z vami, ponovitev **12.10** Priporočamo: EPP blok - 3 **12.15** Narodnozabavne viže **12.45** TV prodaja **13.00** Gorenjska televizija jutri ... Videostrani **19.00** Gorenjska televizija danes **19.05** Priporočamo: EPP blok 1 **19.10** Življenje v vrtcih v občini Tržič (reportaža) **19.40** Angelska oblačila Vezenin Bled (reportaža) **20.00** Krila na nebu **20.50** Naj videospot tedna **20.55** Priporočamo: EPP blok 2 **21.00** Poročila Gorenjske 820 (ponovitev) **21.15** Kuharski recepti **21.30** Župan z vami (ponovitev) **22.10** Priporočamo: EPP blok 3 **22.15** Narodnozabavne viže **23.00** TV prodaja **23.30** Gorenjska televizija danes ... Videostrani

SODELUJTE V KONTAKTNIH ODDAJAH TELEVIZIJE TELE-TV KRANJ - POKLIČITE PO TELEFONU: 33 11 56! PRIDRŽUJEMO SI PRAVICO DO SPREMEMBE PROGRAMA.

LOKA TV

20.00 Napovednik **20.01** Varna pot v šolo **20.10** Spot dneva **20.15** Oglasi **20.20** Tedenski pregled dogodkov, informativna oddaja **20.50** Oglasi **20.55** Nedeljski film: Morilec iz sanj ... Videostrani

TV ŽELEZNIKI

VIDEOSTRANI TV Železniki od 17. ure do 19. ure ob glasbeni podlagi Radia Žiri. VIDEOSTRANI TV Železniki na videokaseti ob 18., 19.20 in 21. uri.

18.45 Aktualno v občini **19.00** Antonov obzornik **20.00** Pevski koncert

POP TV, 21.45

ODPADNIK, amer. nanizanka

Reno se je nekoč zavzel za plačanega ubijalca, ki je kmalu potem umrl. Od tedaj Reno skrbi za njegovo hčerko Liso. Ko vlomijo v Lisino hišo, Reno in Bobby ugotovita, da vlomilci niso nič ukradli, pač pa so namestili prisluškovalne naprave. Pokaže se, da nekaj maščevalnih gangsterjev poskuša dobiti črni notes, v katerem je pokojnik zapisal vse svoje plačane umore. Reno se z Liso odpelje proč, da bi jo spravil na varno. Vendar ji mora zdaj povedati resnico o očetovi preteklosti.

KANAL A, 16.00

CIGANSKI KRALJ, amer. drama

Igrajo: Sterling Hayden, Eric Roberts, Shelly Winters...

New York. Tudi cigani so si tam našli svoj prostor. Kralj ciganskega klana je Žarko Stepanovič, čigar sin Groffo se je oženil z Rose, ki jo je Žarko preprosto ugrabil. Ta poroka je bila na ukaz kralja sklenjena že v njunem otroštvu. Rodila sta se jim dva otroka, David in Tita. Žarko hoče, da bi bil David, ki se je prilagodil življenju na Manhattnu spoštuje zakone in mu ni do ciganskega izročila, njegov naslednik. Čeprav se zdi, da bi David rade volje tron odstopil očetu, je Groffo besen in kuje maščevanje - in proda Davidovo sestro Rose...

TVS 1, 22.45

TRETJI KAMEN OD SONCA, amer. nanizanka

Gospa Dubcek se je ponudila, da nauči Sally kuhati, toda takoj na začetku se ureže v prst. Sally seveda obvlada položaj - konec koncev je sama prizadejala že na tisoče hujših ran. Le da ranjenci niso krvaveli... in Sally pade v nezavest. Gospa Dubcek je prepričana, da je Harryjev predlog, da dekle takoj odpeljejo na urgenco, odveč, toda potem, ko Harry in Tommy nezavestno Sally tako umetelno prenašata naokoli in jo na koncu vržeta po stopnicah, se ji zamisel sploh ne zdi tako slaba.

ATM TV KR. GORA

... Videostrani **18.10** Testna slika **18.15** Napovednik dnevnega programa **18.16** EPP blok **18.20** Kronika tedna **18.55** Risanke **19.15** Videostrani **20.00** Otvoritev veternice in okrogla miza na Kredarici, ponovitev **22.30** Satelitski progam Deutsche Welle **23.00** Videostrani

TV ŠIŠKA

... Videostrani **14.50** Napoved sporeda **15.00** Telemarket **15.05** 3, 2, 1 GREMO, zabavno glasbena oddaja - ponovitev **16.30** Nora nedelja: zabavno nedeljsko popoldne **18.40** Mini 5 **19.00** Telemarket **19.10** Napoved sporeda za ponedeljek **19.15** Videostrani

IMPULZ KAMNIK

10.00 Video strani **19.00** TV prodaja **19.05** Otroški program: Ura pravljic **19.30** Ponovitev **20.00** Top spot **20.05** Glasbeni mix **20.30** Videoboom 40 **21.30** Presenečenje z Dragom Paplerjem **22.30** Top spot **22.35** Nočne videostrani

RA KRANJ

5.30 Začetek programa, uvodna napoved **5.50** EPP **6.50** EPP **7.00** Poročila Radia Slovenije **7.40** Pregled dnevnega tiska **7.50** EPP **8.00** Napovednik programa **8.20** Oziramo se **8.30** Hov, ne znam domov **8.40** Pregled tiska **8.50** EPP **9.00** Nedeljski klepet ob kavi: gost Janez Deželak **9.50** EPP **10.30** Oglašanje s sejma **10.30** Oglašanje s sejma **10.50** EPP **11.00** Po domače na kranjskem radiu **11.50** EPP **12.00** Brezplačni mali oglasi **12.30** Osmrtnice, zahvale **12.40** Kmetijska oddaja **12.50** EPP **13.00** Dobrodošli med praznovalci **13.50** EPP **15.30** Prenos Radia Slovenije - dogodki in odmevi **16.05** EPP **16.50** EPP **17.20** Hitro, daleč, visoko **17.50** EPP **18.20** Nagradni kviz Kina Kranj **20.00** Večerni program - Glasba po izboru Igorja Rozmana **24.00** Zaključek programa Radia Kranj

R TRŽIČ

Oddajamo od 10.00 do 15.30 na 88,9 in 95 MHz UKV.

Pozdravu iz studia bo sledila oddaja **Izletniški kažipot. 11:50** je čas za pogovor z dežurnimi na **OKC.** Ob **12:00** lahko prisluhnete **tedenskemu mozaiku,** 10 minut kasneje pa **nedeljski duhovni misli.** Nedeljski pogovor, ki se začenja ob **12.20,** bomo posvetili aktualnim dogajanjem v občini Tržič, gost pa bo župan Pavel Rupar. **Obvestila** bodo na sporedu ob **12.50,** ob **13:20** pa bomo spored nadaljevali z **glasbenimi čestitkami.** Sledilo bo nekaj glasbe za prijetno nedeljsko popoldne. Nedeljo bomo v studiu Radia Tržič zaključili s **Kolovratom domačih,** ki se prične **ob 14:30.**

R TRIGLAV

00.00 Nočni program **6.40** Oglasi **7.00** Druga jutranja kronika **7.40** Oglasi **7.50** Kronika OKC Kranj - zadnjih 24 ur **8.00** Otroška oddaja: Mirin vrtiljak **8.40** Oglasi **9.25** Popevka tedna **9.35** Ceste **9.40** Oglasi **10.15** Obvestila **10.40** Oglasi **11.00** Mali oglasi **11.40** Oglasi **12.00** BBC, novice, vreme **12.10** Obvestila, osmrtnice **12.20** Voščila **12.40** Oglasi **13.00** Aktualno: Nejc Gartner in Železnikov - meteorolog na Kredarici **13.40** Oglasi **14.00** Voščila **14.40** Oglasi **15.00** Aktualno: **15.30** Dogodki in odmevi **16.00** Voščila **16.25** Osmrtnice **16.30** Nedeljski telegraf **16.40** Oglasi **17.00** D.J. Time - 1. del **17.40** Oglasi **18.00** D. J. Time - 2. del **18.40** Oglasi **19.00** Minute za ljubitelje resne glasbe **19.30** Glasba za mlade poslušalce **19.40** Oglasi **20.30** Večerni glasbeni program

R SORA

8.00 Napoved programa - dogodki danes, jutri **8.40** Naš zgodovinski spomin **9.00** Aktualna tema: Republiške štipendije **10.00** Kmetijska oddaja **10.30** Narodnozabavna viža **11.00** Škofjeloški tednik **11.30** Dogodki danes - jutri **12.00** Nedeljska duhovna misel **12.30** Kino **13.00** Čestitke in pozdravi **14.00** Nedeljsko popoldne **15.30** RA Slovenija **16.30** Horizont **17.30** Daj dam**19.30** Nočni glasbeni program RA Sora

R RGL

KRIM: 100,2 MHz-ŠANCE: 99,5 MHz-LJUBLJANA: 105,1 MHz

7.00 Dobro jutro **7.15** Novice, vreme, ceste, nočna kronika **7.35** Vreme **8.55** Dolenjski utrip **10.00** Duhovna misel **10.30** Nedeljski gost **12.30** Rumeni radio **13.30** Čestitke, želje **18.45** Vreme **19.00** D. J. time **20.00** Dvoglavi levji car **1.45** Ljubezen, erotika, seks, pornografija

R OGNJIŠČE

5.00 Začetek programa **5.30** Poročila **6.10** Pozdrav domovini **6.45** Današnjemu dnevu na pot, Svetnik dneva **7.00** Jutranje **7.40** Oznanila **7.50** Sprehodi po slovenski kulturni dediščini **8.00** Poročila **8.15** Kmetijska oddaja (v sodelovanju s Kmetijsko založbo) **9.00** Prenso maša **10.15** Naša nedeljska reportaža **11.00** Poročila **11.15** Iz življenja vesoljne Cerkve **12.00** Zvonjenje in ponovitev Svetnik dneva **12.15** Čestitke **15.00** Informativna oddaja **18.15** Slovenci po svetu in domovini **19.00** Verska oddaja lokalnih radijskih postaj **20.10** Napovednik programa za jutri **20.15** Radio Vatikan **20.35** Sakralna glasba (pripravlja Tadej Sadar) **21.35** Radijski roman **22.00** Slovo

GORENJSKI GLAS

KINO

CENTER amer. znan.f ant. thrill. IZGUBLJENI V VESOLJU ob 16., 18.30 in 21. uri **STORŽIČ** amer. avant. kom. 6 DNI, 7 NOČI ob 17. in 19. uri, amer. grozlj. MIMIK ob 21. uri **ŽELEZAR** amer. otroš. kom. PC - PASJI DETEKTIV ob 18.30 uri, amer. akcij. thrill. DEŽ ZA UBIJANJE ob 20.30 uri **RADOVLJICA - LINHARTOVA DVORANA** znan. fant. film SMRTONOSNA BITKA 2 ob 18.30 in 20.30 uri **BLED** znan. fant. drama REZILO ob 20. uri **ŠKOFJA LOKA** amer. thrill. PREŽIVETJE - NA ROBU DIVJINE ob 18.30 in 20.30 uri **ŽELEZNIKI** amer. glasb. kom. SPICE GIRLS ob 20. uri **DOVJE** rom. kom. ŽELIM SI TE ob 20. uri **ŽIRI** amer. akcij. trill. MERKURJEV SRD ob 18. in 20.30 uri

PONEDELJEK, 24. AVGUSTA 1998

TVS 1

7.30 Vremenska panorama
8.55 Napovedniki
9.00 TV Prodaja
9.30 Ela Peroci: Rožni pogovori
9.40 Muro in ljubezen
9.50 Palček David, risana nanizanka
10.15 Izgubljene civilizacije, amer. dokumentarna serija
11.10 Pustolovščina Okavango, francoska domuntarna serija
12.00 Alpe Jadran
12.30 Utrip
12.45 Zrcalo tedna
13.00 Poročila, Vreme, Šport
13.10 Vremenska panorama
13.25 Ljudje in zemlja, oddaja TV Maribor
13.55 Portret Ivana Mraka
14.50 Poletni most
16.20 Dober dan, Koroška
16.50 Obvestila
17.00 Obzornik, Vreme, Šport
17.10 Po Sloveniji
17.30 Radovedni Taček: Skrinja
17.50 Portret: Jure Petač
18.05 Časovni popotniki, amer. nanizanka
18.30 Otroci sveta, 6. oddaja
19.05 Risanka
19.10 Žrebanje 3 x 3 plus 6
19.15 Oglasi + sejemsko ogledalo
19.30 TV Dnevnik
19.50 Vreme
19.55 Šport
20.05 Savannah, amer. nadaljevanka
20.55 Dobro je vedeti
21.00 Deklica v bikinkah, francoska dokumentarna oddaja
22.00 Odmevi
22.20 Kultura
22.25 Vreme
22.30 Šport
22.40 Fina gospa, angleška nanizanka
23.10 Inšpektor Morse, angleška nanizanka
0.00 Otroci sveta, ponovitev
0.30 Napovedniki

TVS 2

9.00 Vremenska panorama 10.00 Na vasi, danska nanizanka 10.30 Pacific Drive, avstralska nanizanka 10.55 Pasje življenje, amer. nanizanka 11.20 Čudežni otrok, amer. nanizanka 11.45 Šport v nedeljo 12.30 Vinska popotovanja, angleška dokumentarna serija 12.55 Opera za tri groše, nemški film 14.40 Euronews 15.05 TV Prodaja 15.35 Navadno življenje, portugalski film 17.30 Pripravljeni, oddaja o slovenski vojski 18.00 Oglasi 18.05 Okus po zločinu, angleška nanizanka 18.55Oglasi + sejemsko ogledalo 19.00 Lingo, TV igrica 19.25 Videoring 20.00 Studio city 20.50 Koncert skupine Dan D 21.40 Pomp 22.35 Brane Rončel izza odra 0.00 Studio city, ponovitev 0.50 Napovedniki

KANAL A

8.00 Videostrani in TV prodaja 9.00 Srečni časi, ponovitev 9.30 Družinske vezi, ponovitev 10.00 Cannon, ponovitev 11.00 Misija: Nemogoče, ponovitev 12.00 Petrocelli, nanizanka 13.00 Dannyjeve zvezde, vedeževanje v živo 14.00 Drzni in lepi, nadaljevanka 14.30 Oprah show, ponovitev 15.30 Sončni zaliv, nadaljevanka 16.00 Družinske vezi, nanizanka 16.30 Cooperjeva druščina 17.00 Družinske zadeve, nanizanka 17.30 Alf, nanizanka 18.00 Princ z Bel Aira, nanizanka 18.30 Oprah Show: Izvenzakonski otroci športnikov 1. del 19.30 Korak za korakom, nanizanka 20.00 Simpatije, nadaljevanka 21.00 V iskanju Bobbya Fischerja, film 23.00 Lepota telesa, oddaja o življenjskem stilu 0.00 Ellen, nanizanka 0.30 Prijatelja v krilu, nanizanka 1.00 Misija: Nemogoče, nanizanka 2.00 Cannon, nanizanka 3.00 Video starni

POP TV

7.00 Dobro jutro, Slovenija 10.00 Za vedno, ponovitev ameriške nadaljevanke 10.50 TOP shop, televizijska prodaja 11.00 Kassandra, ponovitev 12.00 Resnične usode, dokumentarna nanizanaka 12.30 Športni krog, ponovitev 13.00 Dragi naš učitelj, italijanska mini serija 14.00 Obalna straža 15.00 Ogledalo, avstralska nanizanka 15.30 Za vedno, ameriška nadaljevanka 16.30 Ograje našega mesta, amer. nanizanka 17.30 Kassandra, mehiška nadaljevanka 18.30 Začeti znova, ameriška nanizanka 19.20 Vreme 19.30 24 ur 20.00 Poslastica tedna: Univerzialni vojak, ameriški film 22.00 Južni Brooklyn, amer. nanizanka 23.00 Ciklus filmov junakov iz malih ekranov: Očka, amer. film 1.15 24 ur 1.30 Videostrani

TV 3

8.00 TV prodaja 8.15 TV shop predstavlja 10.30 TV prodaja 11.00 TV shop predstavlja 13.30 Glasbeni motorček, ponovitev 14.00 TV shop predstavlja 16.40 Pepelka, risani film 18.10 Na robu mogočega, oddaja o ekstremnih športih 18.45 Risanke 19.05 Glasbeni motorček, mladinska oddaja 19.30 Risanke 20.10 Sosedje, nanizanka 20.45 Avto svet, oddaja o avtomobilizmu 22.00 Nocoj, kontaktna oddaja 23.30 TV shop predstavlja

GAJBA

9.00 24 ur, ponovitev 9.30 Borzni monitor 15.00 Živa - TV magazin, ponovitev regionalnega programa 16.00 Grdi raček, risana serija 16.30 Kritik, risana serija 17.00 Sedma sila, kanadska nanizanka 18.00 Umor, je napisala, ameriška nanizanka 19.00 Živa, regionalni program na Euro PTV, RTS in Idea TV 19.15 Kassandra, venezuelska nadaljevanka 20.00 Znanstvena fantastika: Zvezdne steze: Nova generacija, ameriška nanizanka 21.00 Vampirski klan, ameriška nanizanka 22.00 Živa - TV magazin, regionalni program 23.00 Sreča pa taka, amer. nanizanka 0.00 Modra elita, ameriška nanizanka

HTV 1

7.45 TV koledar 7.55 Poročila 8.00 Dobro jutro, Hrvaška 10.00 Poročila 10.05 Simpsonovi, ponovitev 10.30Rdeči palček, amer. nanizanka 11.00 Deset velikih svetovnih piscev 12.00 New York 12.50 Ko oblaki plovejo, amer. film 15.05 Poročila 15.10 Otroški program 15.40 Ruska vojna, ponovitev dok. oddaje 16.35 Gospod Majeika, nanizanka 17.05 Hrvaški operni pevci 17.35 Poročila 17.50 Zlata kletka 18.40 Kolo sreče 19.10 Hrvaška spominjska knjiga 19.30 Dnevnik 20.10 Divja raca, švedska drama 21.15 Velikani hrvaške znanosti 22.00 Opazovalnica 22.25 Smešna plat zgodovine, amer. film 23.55 Poročila

HTV 2

15.40 TV koledar 15.50 Sojenju lordu Lucanu, ponovitev britanskega filma 17.05 Savannah, ponovitev amer. nadaljevanke 17.50 Risanka 18.05 Hugo 18.30 Na zdravje, amer. nanizanka 19.00 Zagrebška panorama 19.30 Dnevnik 20.15 Kviz 20.25 Prijatelji, amer. nanizanka 20.55 Poročila 21.10 Newyorška policija, amer. nanizanka 21.55 Vidikon 22.40 Potovanje skozi ameriško umetnost, angleška dokumentarna serija

AVSTRIJA 1

5.55 Otroški program 8.45 Vsi pod isto streho, ponovitev 9.05 Korak za korakom 9.30 Lois in Clark: Supermanove nove dogodivščine 10.15 Oče z malimi napakami, ponovitev amer. filma 11.45 Otroški program 14.50 Klient 15.40 Zvezdne steze 16.25 Lois in Clark: nove supermanove dogodivščine 17.15 Vsi pod isto streho 17.40 Korak za korakom 18.05 Roseanne 18.30 Družina za umret 19.00 Varuška 19.30 Čas v sliki, Kultura 19.55 Vreme 20.00 Šport 20.15 Norost na radiu, amer. komedija 21.55 Grenkosladko maščevanje, amer. srhljivka 23.30 Nash Bridges, amer. kriminalistična serija 0.15 Pesem o umoru in uboju, italijanski film 1.40 Joy - Tempelj naslade, ponovitev filma 2.50 Globoko močvirje na jugu, amer. kriminalka 4.20 Vrelišče Alžir, amer. film 5.35 Neznani svet

AVSTRIJA 2

6.20 Videostrani 7.00 Vreme 9.00 Čas v sliki 9.05 Ta pesem ostane pri meni, ponovitev nemškega glasbenega filma 10.40 Drzni in lepi, ponovitev 11.20 Spori, ponovitev 11.50 Vreme 12.00 Čas v sliki 12.05 Orientacija 13.00 Čas v sliki 13.10 Starši niso slabi 14.00 Umor, je napisala, amer. nanizanka 14.45 Drzni in lepi, nadaljevanka 15.30Prednost domačih, show 16.00 Stari 17.00 Čas v sliki 17.05 Dobrodošla Avstrija 18.50 Posebna oddaja 19.00 Zvezna dežela danes 19.30 Čas v sliki, Kultura 19.55 Vreme 20.00 Pogledi od strani 20.15 Vse moje hčerke, nemško-avstrijska serija 21.05 Tema, reportaža 22.00 Čas v sliki 22.30 Srečanje - kultura 0.00 Čas v sliki 0.30 Slavni predstavljajo svoja mesta: Berlin 1.00 Oddaja 2.30 Pogledi od strani, ponovitev 2.35 Divja reka, ponovitev amer. melodrame 4.20 Poljub smrti, amer. film

TELE-TV KRANJ

... Videostrani 19.00 Gorenjska televizija danes 19.05 Priporočamo: EPP blok - 1 19.10 Poročila Gorenjske 821 19.25 Iz tiska: Gorenjski glas jutri 19.30 TV prodaja 20.00 Naj spot tedna 20.05 Priporočamo: EPP blok - 2 20.10 Poletni tabor Marindol 98 (reportaža) 20.30 Skrbimo za zdravje (vodi Maja Zagoričnik; ponovitev) 21.10 Poročila Gorenjske 821 21.25 Priporočamo: EPP blok - 3 21.30 Strel - glasbena oddaja (vodi: Filip Kocjančič; v živo, pokličite po telefonu: 33 11 56) 22.40 Iz tiska: Gorenjski glas jutri 22.45 Poročila Gorenjske 821 23.00 TV prodaja 23.30 Gorenjska televizija jutri ... Videostrani
SODELUJTE V KONTAKTNIH ODDAJAH TELE-TV TELEVIZIJE KRANJ - POKLIČITE PO TELEFONU: 33 11 56! PRIDRŽUJEMO SI PRAVICO DO SPREMEMBE PROGRAMA.

LOKA TV

20.00 Napovednik 20.01 Skozi pravljico v svet 20.10 Varna pot v šolo 20.20 Spot dneva 20.25 Oglasi 20.30 Kako biti zdrav in zmagovati - oddaja Rudija Klariča, 13. del 21.00 Oglasi 21.05 Tedenski pregled dogodkov, informativna oddaja, ponovitev 21.35 Oglasi 21.40 Naj spot, glasbena oddaja ... Videostrani

TV ŽELEZNIKI

VIDEOSTRANI TV Železniki od 17. ure do 19. ure ob glasbeni podlagi Radia Žiri. VIDEOSTRANI TV Železniki na videokaseti ob 18., 19.20 in 21. uri.
19.00 Otroška oddaja 20.00 "Bum" - glasbena oddaja 21.25 Iz arhiva

ATM TV KR. GORA

... Videostrani 18.10 Testna slika 18.15 Napovednik dnevnega programa 18.16 EPP blok 18.20 Otvoritev razstave v Doliku 98 18.50 Risanka 19.15 Videostrani 20.00 Kronika tedna, ponovitev 20.35 Satelitski program Deutsche Welle 22.00 Videostrani

TV ŠIŠKA

... Videostrani 19.50 Napoved sporeda 20.00 Telemarket 20.05 Popolno zdravje, zdravljenje z alternativno medicino - kontaktna oddaja 22.00 OSHO - otrok nove dobe 22.30 Telemarket 22.40 Napoved sporeda za torek 22.45 Videostrani

IMPULZ KAMNIK

10.00 Video strani 19.00 TV prodaja 19.05 Otroški program 19.30 Videostrani 20.00 Top spot 20.05 Glasbeni mix 20.30 Šport in rekreacija 20.50 Video top 21.40 Iz produkcije LTV Slovenije 22.25 Top spot 22.30 Nočne videostrani

RA KRANJ

5.30 Začetek programa, uvodna napoved 5.50 EPP 6.50 EPP 7.00 Poročila Radia Slovenije 7.20 Čestitka presenečenja 7.40 Pregled dnevnega tiska 7.50 EPP 8.20 Oziramo se 8.30 Hov, ne znam domov 8.40 Pregled tiska 8.50 EPP 9.00 Gorenjska včeraj, danes 9.20 Tema: 10.40 Informacije o zaposlovanju 10.50 EPP 11.30 Kviz Radia Kranj 11.50 EPP 12.05 Prodaja, kupovanje, menjava učbenikov 12.30 Osmrtnice, zahvale 12.50 EPP 13.00 Pesem tedna 13.20 Črna kronika 13.50 EPP 14.00 Godan 14.30 Točki, metri, sekunde 15.30 Prenos Radia Slovenije 17.50 EPP 18.00 Godan 18.20 Vsakdo svoje pesmi poje 20.00 Pometamo doma 21.00 Večer evergreenov 24.00 Zaključek programa Radia Kranj

R TRŽIČ

Oddajamo od 10.00 do 19.00 na 88,9 Mhz in 95 Mhz UKV.
Ponedeljkovo dopoldne bomo izkoristili za zanimive in uporabne informacije, ter za javlajnje s sejma v Radgoni. Ob **11:20 bomo brskali po knjigah,** ob 11:50 pa po podatkih **OKC.** Prenosu poročil ob 13. uri bodo ob **13:40** sledile **zanimivosti iz fonoteke.** 14:40 je čas, ko načenjamo popoldansko temo. Nadaljujemo **z lokalnimi informacijami ob 15:30 in obvestili ob 16:10.** Ob pol petih popoldne lahko prisluhnete prenosu poročil radia Deutsche welle, nato pa še **črni kroniki.** Ob 17:30 se bo začela oddaja **Tržiški hit,** tokrat polna starih, vedno svežih melodij. Nekaj pred 19. pa bomo predstavili vsebino jutrišnje številke Gorenjskega glasa.

R TRIGLAV

00.00 Nočni program 5.30 Dobro jutro 5.40 Oglasi 6.00 Razmere na cestah - AMZ Slovenije 6.40 Oglasi 6.45 Vreme pri nas 7.00 Druga jutranja kronika 7.30 Halo, porodnišnici 7.35 Kaj danes za zajtrk? (koristen nasvet in pogovor) 7.40 Oglasi 8.00 Nočna kronika (OKC) Kranj - zadnjih 24 ur 8.15 Obvestila 8.30 Telegraf 8.40 Oglasi 9.00 Popevka tedna 9.15 Voščila in dobre želje 9.40 Oglasi 9.50 Zbiramo predloge za nocojšnje glasbene želje 10.00 Aktualno: 10.30 Novice 10.40 Oglasi 11.00 Made in Italy 11.40 Oglasi 11.45 Tedenska gorenjska črna kronika 12.00 BBC obvestila, vreme 12.15 Obvestila, osmrtnice 12.40 Oglasi 12.45 Športni ponedeljek 13.30 Pregled dogajanj na gorenjskih cestah 13.40 Oglasi 14.00 Popevka tedna 14.15 Voščila, dobre želje 14.30 Popoldanski telegraf 14.40 Oglasi 14.50 Makler Bled 15.00 Merkurjeva športna stavnica 15.30 Dogodki in odmevi 16.15 Obvestila 16.30 Osmrtnice 16.40 Oglasi 17.00 Zimzelene melodije (Drago Arijani) 17.30 Domače novice 17.40 Oglasi 17.45 Zimzelene melodije 18.00 Pogled v jutrišnji dan 18.15 Aktualno: Javljanje s Kredarice 18.30 Občinski tednik Kranjska Gora 19.00 Oglasi 19.15 Voščila 19.30 Glasba po vaših željah 20.30 Večerni glasbeni program do jutra

R SORA

5.30 Prva jutranja kronika Ra Slovenija 5.40 Napoved programa 6.00 Dogodki danes, jutri 6.15 Naš jutranji gost 6.30 Noč ima svojo moč 6.40 Naš zgodovinski spomin 6.50 Pregled tiska 7.00 Druga jutranja kronika 8.00 Dogodki danes, jutri 9.00 Ponovitev jutranjega pogovora 9.10 Vaš komentar, prosim 9.50 Nasvet za kosilo 10.00 Dogodki danes-jutri 11.00 Oddaja za upokojence 12.00 BBC novice 12.50 Osmrtnice 13.00 Daj dam 14.30 Brezplačni mali oglasi 14.50 Borza 15.00 Dogodki danes - jutri 15.30 RA Slovenija 16.30 Športno- glasbeno popoldne 19.30Nočni glasbeni program RA Sora

R RGL

KRIM: 100,2 MHz-ŠANCE: 99,5 MHz-LJUBLJANA: 105,1 MHz
6.00 Dobro jutro 6.15 Novice, vreme, nočna kronika 7.35 Vreme 7.50 Anketa 8.00 Izbranka tedna 8.30 Zanimivosti, glasbene želje 9.30 Vaše mnenje o 10.00 Kam danes v Ljubljani 10.30 Sport na RGL 11.30 Uganka RGL 12.00 BBC novice 13.30 Globus, ted. zunanjepol. pregled 14.00 Pasji radio 15.00 RGL obvešča in komentira 15.45 Črna kronika 16.00 Modni bla bla 18.00 Živalski program 18.45 Vreme 18.57 Izbranka tedna 19.00 Špica, ponovitev 20.00 D.J. Dekky 1.45 Ljubezen, erotika, seks, pornografija

R OGNJIŠČE

5.00 Začetek programa 5.30 Poročila 6.10 Pozdrav domovini 6.45 Današnjemu dnevu na pol, Svetnik dneva 7.10 Bim-bam-bom - otroške minute s Ciciklubom 7.40 Za dobro letino 7.50 Sprehodi po slovenski kulturni dediščini 8.00 Poročila 8.15 Jutranji klepet 9.00 - 12.00 Zvonjenje in ponovitev Današnjemu dnevu naq pot in Svetnik dneva 14.00 Poročila 14.30 Pregled tiska 15.00 Informativna odddaja, vreme, osmrtnice, obvestila 16.00 Čestitke 18.15 Izbor Vaše pesmi tenda z Ivanom Hudnikom 19.00 Radio Glas Amerike (VOA) 19.35 Otroška pesme tedna in pravljica za lahko noč 20.10 Napovendik programa za jutri 20.15 Radio Vatikan 20.35 Prijatelji Radia Ognjišče z glavnim urednikom Francijem Tristenjakom 22.00 Poročila 22.30 Slovo

KINO

CENTER amer. znan. fant. thrill. IZGUBLJENI V VESOLJU ob 18. in 20.30 uri **STORŽIČ** amer. grozlj. MIMIK ob 17. in 19. uri, amer. avatn. kom. 6 DNI, 7 NOČI ob 21. uri **ŽELEZAR** Danes zaprto!

TOREK, 25. AVGUSTA 1998

TVS 1

7.30 Vremenska panorama
8.55 Napovedniki
9.00 TV Prodaja
9.30 Radovedni Taček: skrinja
9.50 Portreti: Jure Petač
10.05 Časovni popotniki, amer. nanizanka
10.25 Otroci sveta, 6. oddaja
11.10 Po domače
12.05 Savannah, amer. nadaljevanka
13.00 Poročila, Vreme, Šport
13.10 Vremenska panorama
14.10 Deklica v bikinkah, francoska dokumentarna oddaja
15.00 Fina gospa, angleška nanizanka
15.30 Inšektor Morse, angleška nanizanka
16.20 Prisluhnimo tišini
16.50 Obvestila
17.00 Obzornik, Vreme, Šport
17.10 Po Sloveniji
17.30 E. Peroci: Nina in Ivo, otroška nanizanka
17.45 Waynove dogodivščine, avstralska nanizanka
18.15 Oglasi
18.20 Velike knjige, amer. dokumentarna oddaja
19.10 Risanka
19.30 TV Dnevnik
19.50 Vreme
19.55 Šport
20.05 Hrošči, angleška nanizanka
20.55 Dobro je vedeti
21.00TV konferenca
22.00 Odmevi
22.20 Kultura
22.25 Vreme
22.30 Šport
22.35 Oglasi + sejemsko ogledalo
22.40 Večni sanjač, amer. nanizanka
23.05 Inšpektor Morse, angleška nanizanka
23.55 Dvojnik, švicarska drama
0.50 Velike knjige, ponovitev
1.40 Napovedniki

TVS 2

9.00 Vremenska panorama 9.55 Napovedniki 10.00 Na vasi, danska nanizanka 10.30 Pacific Drive, avstralska nanizanka 10.55 Okus po zločinu, angleška nanizanka 11.45 Studio City 12.40 Sobotna noč 14.40 Euronews 15.40 TV Prodaja 16.10 Rdeči klic, angleška nanizanka 16.40 Kolo sreče, TV igrica 17.00 Nova Gorica: Odbojka (M), prenos 19.00 Oglasi + sejemsko ogledalo 19.05 Kolo sreče, TV igrica 19.30 Videoring 19.55 Atletika, zlata liga, prenos 22.30 Senca dvoma, francoski film 0.10 Svet poroča 0.40 Napovedniki

KANAL A

8.00 Video strani 9.00 Srečni časi, ponovitev 9.30 Družinske vezi, ponovitev 10.00 Cannon, nanizanka 11.00 Misija: Nemogoče, ponovitev 12.00 Petrocelli, nanizanka 13.00 Atlantis, ponovitev 14.00 Drzni in lepi, nadaljevanka 14.30 Oprah Show, ponovitev 15.30 Sončni zaliv, nanizanka 16.00 Družinske vezi, nanizanka 16.30 Cooperjeva druščina, nanizanka 17.00 Družinske zadeve, nanizanka 17.30 Alf, nanizanka 18.00 Princ z Bel Aira, nanizanka 18.30 Oprah Show: Izvenzakonski otroci športnikov, 2. del 19.30 Korak za korakom, nanizanka 20.00 Odklop: Ko bom velik bom... 21.00 Kobra, film 22.30 Svilene sence, nanizanka 23.30 Macgyver, nanizanka 0.30 Misija; Nemogoče, nanizanka 1.30 Cannon, nanizanka 2.30 Videostrani

POP TV

7.00 Dobro jutro, Slovenija, jutranji program na MMTV, Tele 59, TV Robin 10.00 Za vedno, ameriška nadaljevanka 10.50 Top Shop 11.00 Kassandra, ponovitev nadaljevanke 12.00 Otroški zdravnik, nemška nanizanka 13.00 Dragi naš učitelj, italijanska mini serija 14.00 Obalna straža, ameriška nanizanka 15.00 Ogledalo, avstralska nanizanka 15.30 Za vedno, ameriška nadaljevanka 16.30 Ograje našega mesta, amer. nanizanka 17.30 Kassandra, venezuelska nadaljevanka 18.30 Začeti znova, amer. nanizanka 19.20 Vreme 19.30 24 ur 20.00 Resnične zgodbe: Gostejše kot kri, amer. film 21.45 Mladi par, ameriška nanizanka 22.30 Krila, amer. humoristična nanizanka 23.00 Ciklus filmov junakov z malih ekranov: Nepremostljive razlike amer. komedija 1.00 24 ur, ponovitev 1.30 Videostrani

TV 3

8.00 TV prodaja 8.15 TV shop predstavlja 10.30 TV prodaja 11.00 TV shop predstavlja 13.30 Glasbeni motorček, ponovitev 14.00 TV shop predstavlja 16.40 Glasbeni kolaž 17.20 Videoboom 40, ponovitev glasbene oddaje 18.30 Sosedje, ponovitev nanizanke 19.05 Glasbeni motorček, mladinska oddaja 19.30 Risanke 20.10 Sosedje, nanizanka 20.45 Vera in čas 22.00 Nocoj, kontaktna razvedrilna oddaja 23.30 TV shop predstavlja

GAJBA

9.00 24 ur 9.30 Borzni monitor 15.00 ŽIVA - TV magazin, ponovitev regionalnega programa na Euro PTV, RTS in Idea TV 16.00 Zvezdne steze: Nova generacija, ameriška nanizanka 17.00 Sedma sila, ameriška nanizanka 18.00 Umor, je napisala, ameriška nanizanka 19.00 Živa - novice 19.15 Kassandra, venezuelska nadaljevanka 20.00 Severna obzorja, ameriška nanizanka 21.00 Severna obzorja, ameriška nanizanka 22.00 Živa - TV magazin, regionalni program na Euro PTV, RTS in Idea TV 23.00 Novi nedotakljivi, ameriška nanizanka 0.00 Modra elita, ameriška nanizanka

HTV 1

7.45 Koledar7.55 Poročila 8.00 Dobro jutro, Hrvaška 10.00 Poročila 10.05 Simpsonovi, pon. 10.30 Rdeči palček 11.00 Deset velikih svetovnih piscev, ponovitev dok. oddaje 12.00 Dnevnik 12.25 New York 12.55 Dekleta s španskega trga, italijanski film 14.25 Molajte, Molaj, ponovitev 14.55 Poročila 15.00 Otroški program 15.30 Ruska vojna, ponovitev dokumentarne oddaje 16.25 Risanka 16.40 Trdno v sedlu, avstralska nanizanka 17.05 Tudi letos, ponovitev 17.35 Poročila 17.50 Zlata kletka, mehiška nadaljevanka 18.40 Kolo sreče 19.10 Hrvaška spominjska knjiga 19.30 Dnevnik 20.10 Preteklost v sedanjosti, dokumentarna oddaja 21.00 V velikem planu 22.35 Opazovalnica 23.00 Mladi Frankenstein, amer. film

HTV 2

15.15 TV koledar 15.35 Smešna plat zgodovine, ponovitev amer. filma 17.05 Savannah, ponovitev 17.50 Risanka 18.05 Hugo 18.30 Na zdravje, amer. nanizanka 19.00 Županijska panorama 19.30 Dnevnik 20.10 Kviz 20.25 Bolnišnica upanja, amer. nanizanka 21.15 Poročila 21.25 Dolina radosti, amer. film

AVSTRIJA 1

5.55 Otroški program 8.50 Vsi pod isto streho, ponovitev 9.10 Lois in Clark: Supermanove dogodivščine, ponovitev 10.00 Smaragdni gozd, ame. - angleški film 11.45 Otroški program 14.50 Klient 15.40 Zvezne steze 16.25 Lois in Clark: nove supermanove dogodivščine 17.15 Vsi pod isto streho 17.40Korak za korakom 18.05 Roseanne 18.30 Družina za umret19.00 Varuška 19.30 Čas v sliki, Kultura 19.55 Vreme 20.00 Šport 20.15 Ukradena materinska sreča, nemška drama 21.55 Mesto v plamenih, amer. - kanadski film 23.35 Smrt na krovu, amer. drama 1.10 Grendkosladko maščevanje, ponovitev amer. filma 2.35 Mesto v plamenih, ponovitev filma 4.15 Moram jo ubiti, amer. film

AVSTRIJA 2

6.10 Videostrani 7.00 Vreme 9.00 Čas v sliki 9.05 Njen prvi zmenek, ponovitev filma 10.40 Drzni in lepi 11.20 Zvezna dežela danes, ponovitev 11.45 Vreme 12.00 Čas v sliki 12.05Šiling, ponovitev 12.35 Dežela in ljudje 13.00 Čas v sliki 13.10 Starši niso slabi 14.00 Umor, je napisala 14.45 Drzni in lepi, amer. nadaljevanka 15.30 Prednost domačih, show 16.00 Stari 17.00 Čas v sliki 17.05 Dobrodošla Avstrija 19.00 Zvezna dežela danes 19.30 Čas v sliki, kultura 19.55 Vreme 20.00 Pogledi od strani 20.15 Soča - smaragdna reka, dok. film 21.05 Poročilo, politični magazin 22.00Čas v sliki 22.30 Na prizorišču, reportaža tedna 23.10 Volčji človek, dok. reportaža 0.00 Čas v sliki 0.30 Družina za umret, ponovitev 0.55 Roseanne, ponovitev 1.20 Na noževem rezilu, italijansko - nemški film 2.55 Pogledi od strani 3.05 Tajna grofica, ponovitev nemške komedije 4.30 Dobrodošla, Avstrija, ponovitev

TELE-TV KRANJ

... Videostrani 19.00 Gorenjska televizija danes 19.05 Priporočamo: EPP blok - 1 19.10 Poročila Gorenjske 822 19.25 TV prodaja 20.00 Naj videospot tedna 20.05 Priporočamo: EPP blok - 2 20.10 Utrip Kranja 20.30 Znani in neznani obrazi: Cirila Roglič 21.10 Poročila Gorenjske 822 21.25 Priporočamo - EPP blok 3 21.30 Potovanja, voditelj Janin Klemenčič 22.00 Iz arhiva: Gost v studiu - Izidor Jalovec 22.40 Naj video spot tedna 22.45 Poročila Gorenjske 822 23.00 TV prodaja 23.15 Gorenjska televizija jutri ... Videostrani
SODELUJTE V KONTAKTNIH ODDAJAH TELEVIZIJE TELE-TV KRANJ - POKLIČITE PO TELEFONU: 33 11 56!
PRIDRŽUJEMO SI PRAVICO DO SPREMEMBE PROGRAMA.

LOKA TV

20.00 Napovednik 20.01 Skozi pravljico v svet 20.10 Spot dneva 20.15 Oglasi 20.20 Iz produkcije združenja lokalnih televizij Slovenije - TV center Trbovlje 21.00 Oglasi 21.05 Videoboom 40 22.00 Film: Morilec iz sanj ... Videostrani na 51. kanalu z oddajnika na Lubniku!

TV ŽELEZNIKI

VIDEOSTRANI TV Železniki od 17. ure do 19. ure ob glasbeni podlagi Radia Žiri. VIDEOSTRANI TV Železniki na videokaseti ob 18., 19.20 in 21. uri.
19.00 Mladinska oddaja 20.00 Odrska predstava

ATM TV KR. GORA

... Videostrani 18.10 Testna slika 18.15 Napovednik dnevnega programa 18.16 EPP blok 18.20 Gorenjec in Gorenjka meseca (kontaktna oddaja, telefon 881 910) 18.55 Torkov športni pregled 19.10 Risanka 19.15 Videostrani 20.00 Otvoritev razstave v Doliku, ponovitev 20.30 Satelitski program Deutsche Welle 22.00 Videostrani

TV ŠIŠKA

... Videostrani 19.50 Napoved sporeda 20.00 Telemarket 20.05 3, 2, 1 GREMO - oddaja domače zabavne glase z gosti v živo iz studia 21.30 Telemarket 21.40 Napoved sporeda za sredo 21.45 Videostrani

IMPULZ KAMNIK

10.00 Video strani 19.00 TV prodaja 19.05 Otroški program 19.30 Videostrani 20.00 Top spot 20.05 Glasbeni mix 20.30 Torkova vroča linija - v živo 21.30 Šport in rekreacija, ponovitev 22.00 Ponovitve 23.30 Top spot 23.35 Nočne videostrani

RA KRANJ

5.30 Začetek programa, uvodna napoved 5.50 EPP 6.00 Napovednik programa 6.50 EPP 7.00 Poročila Radia Slovneije 7.20 Čestitka presenečenja 7.40 Pregled dnevnega tiska 7.50 EPP 8.00 Napovednik programa 8.20 Oziramo se 8.30 Hov, ne znam domov 8.40 Pregled tiska 8.50 EPP 9.00 Godan 9.20 Tema: 10.10 Unichem in Slavko Zgonc - tema razmnoževanje s podtaknjenci, IV. radijska mreža iz studia Murski val 10.50 EPP 11.10 Informacije o zaposlovanju 11.30 Kviz Radia Kranj 11.50 EPP 12.05 Prodaja, kupovanje, menjava učbenikov 12.30 Osmrtnice, zahvale 12.50 EPP 13.00 Pesem tedna 13.20 Tudi jeseni je lepo 13.50 EPP 14.00 Godan 14.20 Borzni komentar - Borzna hiša Ilirika 15.30 Prenos radia Slovenije - dogodki in odmevi 16.05 EPP 16.20 Varujmo zdravje - tema - Vitiligo - bolezni belih lis 17.50 EPP 18.00 Godan 20.00 Večerni program: Glasba po izboru Mateje Zveršen24.00 Zaključek programa

R TRŽIČ

Oddajamo od 10.00 do 15:30 na 88,9 in 95 Mhz UKV.
Dopoldne objavljamo obilico zanimivih in uporabnih informacij. **Opoldne** boste lahko sodelovali v rubriki **Vi sprašujete, Radio Tržič išče odgovore.** Ob **12:30** je na sporedu oddaja **Na štirih kolesih,** sledi pa prenos poročil ob 13:00. Ob **13:40** bomo skušali posredovati nekaj odgovorov na vprašanja poslušalcev. Ob **14:35** pa pride na vrsto **torkova tema.** Sledijo **lokalne novice ob 15:30, ob 16:30** pa prenos oddaje radia **Deutsche Welle.** Nato bo na vrsti **tečaj nemškega jezika, ob 17.25 pa** oddaja **S'm Tržičan. 18:05** je čas za oddajo **Športni obzornik.**

R TRIGLAV

00.00 Nočni glasbeni program 5.30 Dobro jutro 5.40 Oglasi 6.00 Razmere na cestah 6.40 Oglasi 6.45 Vreme (Robert Bohinc) 7.00 Druga jutranja kronika 7.30 Halo, porodnišnica 7.35 Kaj danes za zajtrk? - kontaktna oddaja 7.40 Oglasi 8.00 Kronika OKC Kranj - zadnjih 24 ur 8.15 Obvestila 8.30 Pogled v današnji dan 8.40 Oglasi 9.00 Popevka tedna 9.15 Voščila, dobre želje 9.40 Oglasi 9.50 Gibljive slike 10.00 Aktualno: 10.30 Novice 10.40 Oglasi 11.00 Aktualno: Radijski sejem rabljenih učbenikov 11.40 Oglasi 12.00 BBC novice, vreme 12.15 Obvestila, osmrtnice 12.30 Prosta delovna mesta 12.40 Oglasi 13.00 Aktualno: Zdravo življenje 13.40 Oglasi 14.00 Popevka tedna 14.15 Voščila, dobre želje 14.30 Popoldanski telegraf 14.40 Oglasi 15.30 Dogodki in odmevi 16.15 Obvestila 16.30 Osmrtnice 16.40 Oglasi 17.00 Popoldne z Bracom Korenom 17.40 Oglasi 18.00 Pogled v jutrišnji dan 18.30 Občinski tednik Bohinj 19.00 Oglasi 19.15 Voščila 19.40 Oglasi 20.00 Lestvica izpod Triglava 20.40 Oglasi 21.30 Večerni glasbeni program

R SORA

5.30 Prva jutranja kronika 5.40 Napoved programa 6.00 Dogodki danes - jutri 6.15 Naš jutranji gost 6.30 Noč ima svojo moč 6.40 Naš zgodovinski spomin 6.50 Pregled tiska 7.00 Druga jutranja kronika RA Slovenija 8.00 Dogodki danes - jutri 9.00 Ponovitev jutranjega pogovora 9.30 Črna kronika 9.50 Nasvet za kosilo 10.00 Zdravje in lepota 10.30 Pogled v zvezde 11.00 Vrelci zdravja in lepote 12.00 BBC novice 12.50 Osmrtnice 13.00 Daj dam 14.30 Mali oglasi 15.00 Dogodki danes, jutri 15.30 RA Slovenija 17,00 Novice 19.30 Nočni glasbeni program RA Sora

R RGL

KRIM: 100,2 MHz-ŠANCE: 99,5 MHz-LJUBLJANA: 105,1 MHz
6.00 Dobro jutro 6.15 Novice, AMZS, vreme, nočna kronika 7.35 Vreme 7.50 Anketa 8.00 Izbranka tedna 8.30 Jutro je lahko tudi takšno 9.00 Spoznajmo se 9.30 Vaše mnenje o ... 10.05 Kam danes v Ljubljani 10.30 Tema dneva 11.30 Uganka RGL 12.00 BBC novice 12.50 Odgovori na jutro 13.00 Dober dan 13.30 Kamniške novice 14.00 Pasji radio 14.35 Spoznajmo se 14.45 Anketa 15.00 RGL obvešča in komentira 16.00 Črna kronika 17.30 Osir - tedenski pregled domačega dogajanja 18.45 Vreme 19.00 Izbranka tedna 20.00 Zaprta vrata 21.00 Avtodrom, oddaja o avtomobilizmu 1.45 Ljubezen, erotika, seks, pornografija

R OGNJIŠČE

5.00 Začetek programa 5.30 Poročila 6.10 Pozdrav domovini 6.45 Današnjemu dneuv na pot, Svetnik dneva 7.10 Bim-bam-bom - otroške mintue s Ciciklubom 7.40 Za dobro letino 7.50 Sprehodi po slovenski kulturni dediščini 8.00 Poročila 8.15 Jutranji klepet 11.15 Glasbeni urednik vam predstavlja 12.00 Zvonjenje in ponovitev Današnjemu dnevu na pot in Svetnik dneva 13.00 O zdravju (pripralvja Erna Urbanc) 14.00 Poročila 14.30 Pregled tiska 15.00 Informativna oddaja, vreme, osmrtnice, obvestila 16.00 Čestitke 17.15 Šport na radiu Ognjišče (pripravljata Slavko Obrc in Dragan Egelic) 19.00 Radio Glas Amerike (VOA) 19.35 Otroška pesem tedna in pravljica za lahko noč 20.10 Napovednik programa za jutri 20.15 Radio Vatikan 20.35 Sončna pesem - oddaja za študente 22.00 Poročila 22.30 Slovo

radio triglav 96 MHz

KINO

CENTER amer. znan. fant. thrill. IZGUBLJENI V VESOLJU ob 18. in 20.30 uri **STORŽIČ** amer. grozlj. MIMIK ob 17. in 21. uri, amer. avant. kom. 6 DNI, 7 NOČI ob 19. uri **ŽELEZAR** Danes zaprto! **ŠKOFJA LOKA** amer. thrill. POLICAJI ob 20.30 uri

SREDA, 26. AVGUSTA 1998

TVS 1

7.30 Vremenska panorama
8.55 Napovedniki
9.00 TV Prodaja
9.30 Ela Peroci: Nina in Ivo, otroška nanizanka
9.45 Waynove dogodivščine, avstralska nanizanka
10.15 Velike knjige, amer. dokumentarna oddaja
11.10 TV Konferenca
12.05 Hrošči, angleška nanizanka
13.00 Poročila, Vreme, Šport
13.10 Tretji kamen od sonca, amer. nanizanka
13.35 Izginotje, amer. film
15.05 Večni sanjač, amer. nanizanka
15.35 Inšpektor Morse, angleška nanizanka
16.20 Naši misionarji na Slonokoščeni obali, ponovitev
16.50 Obvestila
17.00 Obzornik, Vreme, Šport
17.10 Po Sloveniji
17.30 Mlada Evropa poje: Norveška
17.40 Modro poletje, španska nanizanka
18.20 Nenavadni psi, angleška poljudnoznanstvena serija
19.05 Risanka
19.30 TV Dnevnik
19.50 Vreme
19.55 Šport
20.05 J.A.G., amer. nanizanka
21.00 Dobrodošla doma
21.05 To življenje, angleška nadaljevanka
22.00 Odmevi
22.20 Kultura
22.25 Vreme
22.30 Šport
22.45 Večni sanjač, amer. nanizanka
23.10 Inšpektor Morse, angleška nanizanka
0.00 Balet Trockadero iz Monte Carla
1.00 Nenavadni psi, ponovitev
1.55 Napovedniki

TVS 2

9.00 Vremenska panorama 10.00 Na vasi, danska nanizanka 10.30 Pacific Drive, avstralska nanizanka 10.55 Rdeči klic, angleška nadaljevanka 11.45 Pomp 12.40 Seks, cenzura in film, amer. dokumentarna serija 13.35 Lov za zakladom, francoski kviz 15.05 Euronews 16.05 TV Prodaja 16.35Summer of the Trolls, ponovitev švedskega filma 17.50 Oglasi 17.55 Družinski zdravnik, španska nadaljevanka 18.55 Oglasi 19.00 Kolo sreče, TV igrica 19.30 Videoring 20.00 Nogomet: kvalifikacije za pokal lege prvakov 22.00 Šestero zgodb, zadnja epizoda avstralske nanizanke 22.50 V spomin Stevie Ray Vaughaii 0.10 Napovedniki

KANAL A

8.00 Videostrani 9.00 Srečni časi 9.30 Družinske vezi 10.00 MacGyver, ponovitev 11.00 Misija: Nemogoče, ponovitev 12.00 Petrocelli, akcijska nanizanka 13.00 Dannyjeve zvezde, vedeževanje v živo 14.00 Drzni in lepi, nadaljevanka 14.30 Oprah show, ponovitev 15.30 Sončni zaliv, nanizanka 16.00 Družinske vezi, nanizanka 16.30 Cooperjeva družčina, nanizanka 17.00 Družinske zadeve, nanizanka 17.30 Alf, nanizanka 18.00 Princ z Bel Aira, nanizanka 18.30 Oprah Show: Moška opravičila ženskam 19.30 Korak za korakom, nanizanka 20.00 Vsi županovi možje, humoristična nanizanka 20.30 Sam svoj mojster, nanizanka 21.00 Muhasta usoda, film 23.00 Žlahta, nanizanka 0.00 Macgyver, nanizanka 1.00 Misija: Nemogoče, nanizanka 2.00 Dannyjeve zvezde, ponovitev 3.00 Video strani

POP TV

7.00 Dobro jutro, Slovenija 10.00 Za vedno, ameriška nadaljevanka 10.50 TOP shop 11.00 Kassandra, ponovitev 12.00 Otroški zdravnik 13.00 Dragi naš učitelj, italijanska mini serija 14.00 Obalna straža, amer. nanizanka 15.00 Ogledalo, avstralska nanizanka 15.30 Za vedno, ameriška nadaljevanka 16.30 Ograje našega mesta, amer. nanizanka 17.30 Kassandra, venezuelska nadaljevanka 18.30 Začeti znova, amer. nanizanka 19.20 Vreme 19.30 24 ur 20.00 TV kriminalka: Njegove laži, ameriški film 21.45 Nikita, amer. nanizanka 22.30 Krila, amer. humoristična nanizanka 23.00 Ciklus filmov junakov iz malih ekranov: Mestne luči, amer. film 1.00 24 UR, ponovitev 1.30 Videostrani

TV 3

8.00 TV prodaja 8.15 TV shop predstavlja 10.30 TV prodaja 11.00 TV shop predstavlja 13.30 Glasbeni motorček, ponovitev mladinske oddaje 14.00 TV shop predstavlja 16.40 Vera in čas, ponovitev 17.50 Živali, ponovitev 18.30 Sosedje, ponovitev 19.05 Glasbeni motorček, mladinska oddaja 19.30 Risanke 20.10 Sosedje, nanizanka 20.45Salon Mogy, ponovitev 21.30 Na robu mogočega, oddaja o ekstremnih športih 22.00 Nocoj, kontaktna razvedrilna oddaja 23.30 TV shop predstavlja

GAJBA

9.00 24 ur 9.30 Borzni monitor 15.00 Živa - TV magazin, ponovitev regionalnega programa na Uro PTV, RTS in Idea TV 16.00 Odpadnik, amer. nanizanka 17.00 Sedma sila, ameriška nanizanka 18.00 Umor, je napisala, ameriška nanizanka 19.00 Živa - novice 19.15 Kassandra, venezuelska nadaljevanka 20.00 Sredina bonboniera: Pogumna ženska, ameriški film 22.00 Živa - TV magazin, regionalni program na Euro PTV, RTS in Idea TV 23.00 Novi nedotakljivi, ameriška nanizanka 0.00 Modra elita, ameriška nanizanka

HTV 1

7.45 Koledar 7.55 Poročila 8.00 Dobro jutro, Hrvaška 10.00 Poročila 10.05 Simpsonovi 10.30Rdeči palček, ponovitev 11.00 Deset velikih piscev 12.00 Dnevnik 12.25 New York 12.55 Enkrat v življenju, amer. film 14.20 Risanka 14.25 Velikani hrvaške znanosti 14.55 Poročila 15.00 Otroški program 15.30 Ruska vojna, dokumentarna oddaja 16.25Risanka 16.35 Igre z divjimi živalmi 17.00 Hrvaška barka 17.30 Poročila 17.45 Zlata kletka 18.35 Kolo sreče 19.05 Loto 19.10 Hrvaška spominjska knjiga 19.30 Dnevnik 20.10 Turistični magazin 21.00 Uganka dvojčkov, dok. oddaja 22.00 Opazovalnica 22.25 Elita, nadaljevanka 23.25 Biti ali ne biti, amer. film

HTV 2

15.10 TV koledar 15.20 Mladi Frankenstein, ponovitev amer. filma 17.05 Savannah, amer. nadaljevanka 17.50 Risanka 18.05 Hugo 18.30 Na zdravje, ponovitev 19.00 Zagrebška panorama 19.30 Kviz 20.15 Kviz 20.25 Od tkalca do mogočneža, nadaljevanka 21.25 Poročila 21.40 Prestopniki, avstralski film

AVSTRIJA 1

5.50 Otroški program 8.45 Vsi pod isto streho 9.05 Korak za korakom 9.30 Lois in Clark: Nove supermanove dogodivščine 10.15 Streli smrti na telefonskem odzivniku, amer. film 11.45 Otroški program 14.50 Klient 15.40 Zvezdne steze 16.25 Lois in Clark: nove supermanove dogodivščine 17.15 Vsi pod isto streho 17.40 Korak za korakom 18.05 Roseanne 18.30 Družina za umret 19.00 Varuška 19.30 Čas v sliki, kultura 19.55 Vreme 20.00 Šport 20.15 Nogomet, Liga prvakov 22.30 Misija Orel, akcijska komedija 0.15 Hollywoodski vrhunec, amer. akcijska komedija 1.55 Pesem o umoru in uboju, ponovitev filma 3.20 Misija Orel, ponovitev 5.10 Zvezdne steze, ponovitev

AVSTRIJA 2

6.30 Video strani 7.00 Vreme 9.00 Čas v sliki 9.05 Strast do potepanja gospoda Mullerja, ponovitev nemško - avstrijske komedije 10.30 Salve smeha 10.40 Drzni in lepi, pon. 11.20 Zvezna dežela danes 11.45 Vreme 12.00 Čas v sliki 12.10 Poročilo, ponovitev 13.00 Čas v sliki 13.10 Starši niso slabi 14.00 Umor, je napisala 14.45 Drzni in lepi 15.30 Prednost domačih, show 16.00 Stari 17.00 Čas v sliki 17.05 Dobrodošla, Avstrija 18.50 Loto 19.00 Zvezna dežela danes 19.30 Čas v sliki 19.55 Vreme 20.00 Pogledi od strani 20.15 Moj sin ni morilec, nemško - italijanska kriminalka 21.45 Pogledi od strani - posebna oddaja22.00 Čas v sliki 22.30 Vrelišče, reportaža 0.00 Čas v sliki 0.30 Apropos film 0.55 Roseanne 1.25 Na noževem rezilu 2.55 Pogledi od strani 3.45 Umor, je napisala, ponovitev 4.30 Dobrodošla, Avstrija, ponovitev

TELE-TV KRANJ

... Videostrani 19.00 Gorenjska televizija danes 19.05 Priporočamo: EPP blok - 1 19.10 Poročila Gorenjske 823 19.25 TV prodaja 20.00 Naj videospot tedna 20.05 Priporočamo: EPP blok - 2 20.10 "Mavrični slonček" izpod peresa Viktorije Zmaga - Glogovec 20.30 Župan z vami, vodi: Beti Valič 21.10 Poročila Gorenjske 823 21.25 Priporočamo: EPP blok - 3 21.30 Biološko-dinamično zdravljenje 22.10 Iz arhiva: Ljudje odprtih rok 22.40 Naj videospot tedna 22.45 Poročila Gorenjske 823 23.00 TV prodaja 23.30 Gorenjska televizija jutri ... Videostrani **SODELUJTE V KONTAKTNIH ODDAJAH TELEVIZIJE TELE-TV KRANJ - POKLIČITE PO TELEFONU: 33 11 56! PRIDRŽUJEMO SI PRAVICO DO SPREMEMBE PROGRAMA.**

LOKA TV

... Videostrani na 51. kanalu z oddajnika na Lubniku

TV ŽELEZNIKI

VIDEOSTRANI TV Železniki preko COMPUTER od 17. ure do 19. ure ob glasbeni podlagi Radia Žiri. VIDEOSTRANI TV Železniki preko VCR ob 18., 19.15 in 21. uri. 19.00 Mladi talenti 20.00 Športna oddaja

ATM TV KR. GORA

... Videostrani... 18.10 Testna slika 18.15 Napovednik dnevnega programa 18.16 EPP blok 18.20 Iz arhiva 19.00 Risanke 19.15 Videostrani 20.00 Torkov športni pregled, ponovitev 20.30 Satelitski program Deutsche Welle 22.00 Videostrani

TV ŠIŠKA

... Videostrani 20.00 Napoved sporeda 20.05 Večer z BIOHIRONOM (Emil Kušec) - kontaktna oddaja 21.30 Ananda - iz cikla predavanja v Ljubljani 22.30 Napoved sporeda za četrtek 22.35 Video strani

IMPULZ KAMNIK

10.00 Video strani 19.00 TV prodaja 19.05 Otroški program 20.00 Top spot 20.05 Glasbeni mix 20.30 Kronika 20.50 Film 22.20 Torkova vroča linija, ponovitev 23.20 Kronika, ponovitev 23.45 Nočne videostrani

RA KRANJ

5.30 Začetek programa, uvodna napoved 5.50 EPP 6.50 EPP 7.00 Poročila Radia Slovenije 7.20 Čestitka presenečenja 7.40 Pregled dnevnega tiska 7.50 EPP 8.20 Oziramo se 8.30 Hov, ne znam domov 8.40 Pregled tiska 8.50 EPP 9.00 Godan 9.20 Tema: 9.50 EPP 10.20 Ponudba nepremičnin na Radiu Kranj 10.40 Informacije o zaposlovanju 10.50 EPP 11.30 Kviz Radia Kranj 11.50 EPP 12.05 Prodaja, kupovanje, menjava učbenikov 12.30 Osmrtnice, zahvale 12.50 EPP 13.00 Pesem tedna 13.20 Novinarski prispevek 13.50 EPP 14.00 Godan 15.25 EPP 15.30 Prenos Radia Slovenije - Dogodki in odmevi RS 16.20 Novina rski prispevek 16.50 EPP 17.00 Gremo v life 18.00 Godan 17.50 EPP 20.00 Večerni program: Glasba po izboru Mateje Zveršen 24.00 Zaključek programa

R TRŽIČ

Oddajamo od 10.00 do 19.00 na 88,9 in 95,0 Mhz UKV.
Pozdravu iz studia sledi napoved prvega dela sporeda, **od 10:40** naprej pa lahko prisluhnete **uporabnim informacijam. Ob 11.30** bomo metali kovance v **radijski juke box, ob 11:50** pa bo na sporedu rubrika **Halo OKC, ob 13:00** pa lahko prisluhnete **osrednjim poročilom.** Nadaljevanje sporeda prinaša **ob 13:40 zanimivo temo.** Čas ob **14:35** prinaša **Glasbeno ropotarnico, ob 15:30** so na sporedu **lokalne informacije** v oddaji Tržič danes. Ob **16:10** so na vrsti **obvestila,** ob **16:30** bo o svetovnem dogajanju poročal radio **Deutsche Welle.** Ob **17:30** sledi oddaja o filmu. Spored bomo sklenili z gostovanjem skupne Nude v studiu Radia Tržič.

R TRIGLAV

00.00 Nočni glasbeni program 5.30 Dobro jutro 5.40 Oglasi 6.00 Razmere na cestah 6.40 Oglasi 6.45 Vreme (Robert Bohinc) 7.00 Druga jutranja kronika 7.30 Halo, porodnišnica 7.35 Kaj pa danes za zajtrk? 7.40 Oglasi 8.00 Kronika, OKC Kranj, zadnjih 24 ur 8.15 Obvestila 8.30 Telegraf 8.40 Oglasi 9.00 Popevka tedna 9.15 Voščila, dobre želje 9.40 Oglasi 10.00 Aktualno: Danes praznuje občina Bohinj 10.30 Novice 10.40 Oglasi 11.00 Zlata kočija 11.40 Oglasi 12.15 BBC - novice, vreme 12.15 Obvestila, osmrtnice 12.40 Oglasi 13.00 Lestvica od 1 do 20 13.40 Oglasi 14.00 Popevka tedna 14.15 Voščila, dobre želje 14.30 Popoldanski telegraf 14.40 Oglasi 14.50 Makler Bled 15.00 Zdravnikov nasvet 15.30 Dogodki in odmevi 16.15 Obvestila 16.30 Osmrtnice 16.40 Oglasi 17.15 Minute za sindikat 17.30 Domače novice 17.40 Oglasi 18.00 Pogled v jutrišnji dan 18.30 Občinski tednik Jesenice 19.00 Oglasi 19.15 Voščila 19.30 Večerni glasbeni program

R SORA

5.30 Prva jutranja kronika RA Slovenija 5.40 Napoved programa 6.00 Dogodki danes - jutri 6.15 Naš jutranji gost 6.30 Noč ima svojo moč 6.40 Naš zgodovinski spomin 6.50 Pregled tiska 7.00 Druga jutranja kronika RA Slovenija 8.00 Dogodki danes - jutri 9.00 Ponovitev jutranjega pozdrava 9.30 Kuhajte z nami 9.50 Nasvet za kosilo 10.00 Dogodki danes - jutri 11.00 Kulturni paberki 12.00 BBC - novice 12.50 Osmrtnice 13.00 Daj dam 14.30 Brezplačni mali oglasi 14.50 Borza 15.00 Dogodki danes - jutri 15.30 RA Slovenija 17.00 Dogodki danes - jutri 17.10 Klepet ob glasbi 19.30 Nočni glasbeni program RA Sora

R RGL

KRIM: 100,2 MHz - ŠANCE: 99,5 MHz - LJUBLJANA: 105,1 MHz
6.00 Dobro jutro 6.15 Novice, AMZS, vreme, nočna kronika 7.35 Vreme 7.50 Anketa 8.00 Izbranka tedna 8.30 Jutro je lahko tudi takšno 9.00 Spoznajmo se 9.30 Vaše mnenje o 10.00 Kam danes v Ljubljani 10.30 Tema dneva, gost 11.30 Uganka RGL 12.00 BBC novice 12.50 Odgovori na jutro 13.30 Štajersko pomurski drobir 14.00 Pasji radio 15.00 RGL obvešča - komentira 16.00 Črna kronika 16.23 Spoznajmo se 17.00 Glasovanje za izbranko tedna 18.45 Vreme 19.00 Izbranka tedna 19.05 Film 20.30 Na robu 1.45 Ljubezen, seks, erotika, pornografija

R OGNJIŠČE

5.00 Začetek programa 5.30 Poročila 6.10 Pozdrav domovini 6.45 Današnjemu dnevu na pot, Svetnik dneva 7.10 Bim-bam-bom - otroške minutke s Cicliklubom 7.40 Za dobro letino 7.50 Sprehodi po slovenski kulturnidediščini 8.00 Poročila 8.15 Jutranji klepet 10.00 Poročila 10.15 Mali oglasi - radijska trgovina 11.00 Poročila 11.15 Sredini nasveti (Vrtičkarstov, zdravnik) 12.00 Zvonjenje in ponovitev Današnjemu dnevu na pot in Svetnik dneva 13.00 Zlati zvoki (oddaja o narodnozabavni glasbi) 14.00 Poročila 14.30 Pregled tiska 15.00 Informativna oddaja, vreme, osmrtnice, obvestila 16.00 čestitke 17.15 Pogovor o.. (aktualni komentarji) 19.00 Radio Glas Amerike (VOA) 19.35 Otroška pesem tedna in pravljica za lahko noč 20.10 Napovednik programa za jutri 20.15 Radio Vatikan 20.35 1. sreda v mesecu Luc v temi (oddaja za slepe) 3. sreda Vstani in hodi (za bolnike in invalide) 4. sreda Kviz 22.00 Poročila 22.30 Slovo

KINO

CENTER amer. znan. fant. thrill. IZGUBLJENI V VESOLJU bo 18. in 20.30 uri **STORŽIČ** amer. grozlj. MIMIK ob 17. in 21. uri, amer. avant. kom. 6 DNI, 7 NOČI ob 19. uri **ŽELEZAR** Danes zaprto! **RADOVLJICA - LINHARTOVA DVORANA** amer. drama TISOČ AKROV ob 20.30 uri **ŠKOFJA LOKA** amer. kom. SKRIVNOSTNO PLEME ob 20.30 uri

ČETRTEK, 27. AVGUSTA 1998

TVS 1

7.30 Vremenska panorama
8.55 Napovedniki
9.00 TV Prodaja
9.30 Packačkov pisani svet, papirnato gledališče 9.40 Mlada Evropa poje: Norveška
9.50 Denver - poslednji dinozaver, risana nanizanka
10.15 Nenavadni psi, angleška poljudnoznanstevena serija
11.10 Druženje in praznovanje, amer. dok. serija
11.40 Homo turisticus, oddaja o turizmu
12.05 J.A.G., amer. nanaizanka
13.00Poročila, Vreme, Šport
13.10 Napovedniki
13.15 Zgodbe iz školjke
13.45 Komorni ansambel, 2. oddaja
14.35 Podolgem in počez: Šempeter in ...
15.00 Večni sanjač, amer. nanizanka
15.30 Inšpektor Morse, angleška nanizanka
16.20 Slovenski utrinki, oddaja Madžarske TV
16.50 Obvestila
17.00 Obzornik, Vreme, Šport
17.10 Po Sloveniji
17.30 Jasno in glasno
18.20 Evropska tehnologija, francoske dokumentarne serije
18.35 Izzivi prihodnosti, amer. dok. serija
19.05 Risanka
19.30 TV Dnevnik
19.50 Vreme
19.55 Šport
20.05 Naši prijatelji na severu, angleška nadaljevanka
21.00 Dobro je vedeti
21.05 Tednik
21.50 Oglasi
22.00 Odmevi
22.20 Kultura
22.25 Vreme
22.30 Šport
22.40 Večni sanjač, amer. nanizanka
23.05 Inšpektor Morse, angleška nanizanka
23.55 Brane Rončel izza odra
0.55 Evropska tehnologija, ponovitev
1.10 Izzivi prihodnosti, ponovitev
1.35 Napovedniki

TVS 2

9.00 Vremenska panorama
9.55 Napovedniki
10.00 Na vasi, danska nanizanka 10.30 Pacific drive, avstralska nanizanka 10.55 Družinski zdravnik, španska nadaljevanka 11.50 Euronews 15.20 Svet poroča 15.50 TV Prodaja 16.20 Senca dvoma, ponovitev francoskega filma 18.05 Opremljevalke, amer. nanizanka 18.30 Kdo je glavni, amer. nanizanka 19.00 Kolo sreče, TV igrica 19.30 Videoring 20.00 Koncert skupine Botri 21.15 Otroci s posteje ZOO, nemški film 23.20 Bela soba III, angleška glasbena oddaja 0.15 Napovedniki

KANAL A

8.00 Video strani 9.00 Srečni časi 9.30 Družinske vezi 10.00 MacGyver, ponovitev 11.00 Misija: Nemogoče, ponovitev 12.00 Petrocelli, nanizanka 13.00 Odklop 14.00 Drzni in lepi, nadaljevanka 14.30 Oprah show, ponovitev 15.30 Sončni zaliv, nadaljevanka16.00 Družinske vezi, nanizanka 16.30 Cooperjeva družčina, nanizanka 17.00 Družinske zadeve, nanizanka 17.30 Alf, nanizanka 18.00 Princ z Bel Aira, nanizanka 18.30 Oprah show: Ali je bil moj zakon napaka 19.30 Korak za korakom, nanizanka 20.00 Mesto zločina, nanizanka 21.00 Strasti, laži in prevare: Srečanje s tujcem, film 22.30 Nema priča, nanizanka 23.30 Macgyver, nanizanka 0.30 Misija: Nemogoče, nanizanka 1.30 Prvi odklopi, dokumentarna oddaja 2.30 Video strani

POP TV

7.00 Dobro jutro, Slovenija 10.00 Za vedno, ameriška nadaljevanka 10.50 TOP shop 11.00 Kassandra, ponovitev 12.00 Ljubezen skozi stoletja, francoska nanizanka 13.00 Dragi naš učitelj, italijanska mini serija 14.00 Obalna straža, ponovitev ameriške nanizanke 15.00 Ogledalo, avstralska nanizanka 15.30 Za vedno, ameriška nadaljevanka 16.30 Ograje našega mesta, amer. nanizanka 17.30 Kassandra, venezualska nadaljevanka 18.30 Začeti znova, ameriška nanizanka 19.20 Vreme 19.30 24 ur 20.00 Melrose Place, ameriška nadaljevanka 20.50 Dobim - podarim 21.00 Zgodba Mie Farrow, ameriška mini serija 22.00 Želite, Milord?, angleška humoristična nanizanka 23.00 Ciklus filmov junakov z malih ekranov: Žlahta, amer. film 1.00 24 ur, ponovitev 1.30 Videostrani

TV 3

8.00 TV prodaja 8.15 TV shop 10.30 TV prodaja 11.00 TV shop predstavlja 13.30 Glasbeni motorček, ponovitev mladinske oddaje 14.00 TV shop predstavlja 16.40 TV razglenica, ponovitev oddaje 17.50 Kako kuhajo znani slovenci?, ponovitev 18.30 Sosedje, ponovitev avstralske nadaljevanke 19.05 Glasbeni motorček, mladinska oddaja 19.30 Risanke 21.10 Sosedje, avstralska nanizanka 20.45 Salon, ponovitev oddaje o kozmetiki in pričeskah 22.00 Nocoj, kontaktna razvedrilna oddaja 23.30 TV shop predstavlja

GAJBA

9.00 24 ur, ponovitev 9.30 Borzni monitor 15.00 Živa - TV magazin, ponovitev regionalnega programa na Euro PTV, RTS in Idea TV 16.00 Robocop, ameriška nanizanka 17.00 Sedma sila, ameriška nanizanka 18.00 Umor, je napisala, ameriška nanizanka 19.00 Živa - novice, regionalni program na Euro PTV, RTS in Idea TV 19.15 Kassandra, venezuelska nadaljevanka 20.00 Kameleon, amer. nanizanka 22.00 Kameleon, ameriška nanizanka 22.00 Živa - TV magazin, regionalni program na Euro PTV, RTS in Idea TV 23.00 Novi nedotakljivi, ameriška nanizanka 0.00 Modra elita, ameriška nanizanka

HTV 1

7.45 TV koledar 7.55 Poročila 8.00 Dobro jutro, Hrvaška 10.00 Poročila 10.30 Rdeči palček, ponovitev 11.00 Nova 12.00 Dnevnik 12.25 New York , amer. nadaljevanka 12.55 Norost srca, angleški film 14.25 Od Požege do Kilimadžara, ponovitev 14.55 Poročila 15.00 Otroški program 15.30 Ruska vojna, dokumentarna oddaja 16.25 Risanka 16.35 Chris Cross, angleška nanizanka 17.05 Zgodovina z ženskim rokopisom, ponovitev 17.35 Poročila 17.30 Zlata kletka 18.40 Kolo sreče 19.10 Hrvaška spominjska knjiga 19.30 Dnevnik 20.10 Stoletje, dok. serija 21.05 Diplomiranec, kviz22.05 Opazovalnica 22.25 Oddelek za umore, amer. nanizanka 23.15 Parfum smrti, amer. film

HTV 2

15.05 Koledar 15.20 Biti ali ne biti, ponovitev amer. film 17.05 Savannah, amer. nadaljevanka 17.50 Risanka 18.05 Hugo 18.30 Popolna tujca, pon. 19.00 Županijska panorama 19.30 Dnevnik 20.10 Kviz 20.25 Dosjeji X, amer. nanizanka 21.15 Poročila 21.30 Seinfeld, amer. nanizanka 22.00 Konji pozimi, kanadski film

AVSTRIJA 1

6.00 Otroški program 8.55 Vsi pod isto streho 9.10 Korak za korakom 9.35 Lois in Clark: Nove supermanove dogodivščine 10.05 Norost na radiu, ponovitev amer. filma 11.45 Otroški program 14.50 Klient 15.40 Zvezdne stete 16.25 Luis in Clark: Nove supermanove dogodivščine 17.15 Vsi pod isto streho 17.40 Korak za korakom 18.05 Rosanne 18.30 Družina za umret 19.00 Varuška 19.30 Čas v sliki, Kultura 19.55 Vreme 20.00 Šport 20.15 Nova - ženska s kalibrom, avstrijska serija 21.10 Z dežnikom, šarmom in klobukom, angleška serija 22.55 One 23.20 Umetnine 1.45 Moj sin ni morilec, ponovitev filma 3.15 Hollywoodski vrhunec, ponovitev amer. komedije 4.55 Zvezdne steze, ponovitev

AVSTRIJA 2

6.15 Videostrani 7.00 Vreme 9.00 Čas v sliki 9.05 Svet pripada ženski, amer. komedija 10.35 Drzni in lepi, pon. 11.20 Zvezna dežela danes 11.45 Vreme 12.00 Čas v sliki 12.05 Milijonsko kolo 12.30 Modern times, ponovitev 13.00 Čas v sliki 13.10 Starši niso slabi, nemška serija 14.00 Umor, je napisala 14.45 Drzni in lepi 15.30 Prednost domačih, show 16.00 Stari 17.00 Čas v sliki 17.05 Dobrodošla, Avstrija 18.50 Kuharski mojstri 19.00 Zvezna dežela danes 19.30 Čas v sliki 20.15 Ledeni tok! 20.15 Severna stena Eigerja - moriška stena, dok. reportaža 21.05 Vera - vrunci!, talk show 22.00 Čas v sliki 22.30 Šiling, gospodarski magazin 23.00 Primer za dva 0.00 Čas v sliki 0.30 Družina za umret, ponovitev 0.55 Roseanne, ponovitev 1.20 Šport, tenis 1.35 Na noževem rezilu, nemško - italijanski film 3.05 Pogledi od strani 3.10 Krvavo prekletstvo, amer. film 4.30 Dobrodošla, Avstrija, ponovitev

TELE-TV KRANJ

... Videostrani 19.00 Gorenjska televizija danes 19.05 Priporočamo: EPP blok - 1 19.10 Poročila Gorenjske 824 19.25 Iz tiska: Gorenjski glas jutri 19.30 TV prodaja 20.00 Naj videospot tedna 20.05 Priporočamo: EPP blok - 2 20.10 Reportaža 20.30Pred začetkom novega šolskega leta (oddaja iz studia Gorenjske televizije) 21.10 Poročila Gorenjske 824 21.25 Priporočamo: EPP blok - 3 21.30 Skrivnost je v človeku, vodi: Iva Žigon 22.10 Iz arhiva 22.50 Iz tiska: Gorenjski glas jutri 22.55 Poročila Gorenjske 824 23.10 TV prodaja 23.40 Gorenjska televizija jutri ... Videostrani **SODELUJTE V KONTAKTNIH ODDAJAH TELE-TV KRANJ - POKLIČITE PO TELEFONU: 33 11 56! PRIDRŽUJEMO SI PRAVICO DO SPREMEMBE PROGRAMA.**

LOKA TV

20.00 Napovednik 20.01 Varna pot v šolo 20.10 Spot dneva 20.15 Oglasi 20.20 Glasbeni labirinti, narodnozabavna oddaja 21.20 Oglasi 21.25 Iz produkcije ZLTV - TV center Trbovlje, ponovitev 21.55 Harmonija umetnosti - akt 22.30 Videostrani na 51. kanalu z oddajnika na Lubniku

TV ŽELEZNIKI

VIDEOSTRANI TV Železniki preko COMPUTER od 17. do 19. ure ob glasbeni podlagi Radia Žiri. VIDEOSTRANI TV Železniki preko VCR ob 18., 19.15 in 21. uri.
19.00 Serijski film 19.30 Presenečenja z Dragom Paplerjem 20.00 Serijski film

ATM TV KR. GORA

... Videostrani 18.10 Testna slika 18.15 Napovednik dnevnega programa 18.16 EPP blok 18.20 Videoboom 19.10 Risanka 19.15 Videostrani 20.00 Iz arhiva ponovitev 20.40 Satelitski program Deutsche Welle 22.00 Videostrani

TV ŠIŠKA

... Videostrani 19.50 Napoved sporeda 20.00 Telemarket ... Telemarket ... Napoved sporeda ... Videostrani

IMPULZ KAMNIK

10.00 Video strani 19.00 TV prodaja 19.05 Otroški program: 19.30 Videostrani 20.00 Top spot 20.05 Glasbeni mix 20.30 Četrtki v barvah 23.00 Top spot 23.05 Nočne videostrani

RA KRANJ

5.30 Začetek programa, uvodna napoved 5.50 EPP 6.50 EPP 7.00 Poročila Radia Slovenije 7.20 Čestitka presenečenja 7.40 Pregled dnevnega tiska 7.50 EPP 8.20 Oziramo se 8.30 Hov, ne znam domov 8.40 Pregled tiska 9.20 Tema 9.50 EPP 10.20 Prešernovo gledališče 10.40 Zaposlovanje 10.50 EPP 11.30 Kviz Radia Kranj 11.50 EPP 12.05 Prodaja, kupovanje, menjava učbenikov 12.30 Osmrtnice, zahvale 12.50 EPP 13.00 Pesem tedna 13.50 EPP 14.00 Godan 14.20 Borzni komentar - borzna hiša Ilirika 14.30 Planinski športni kotiček 15.30 Prenos Radia Slovenije - dogodki in odmevi 15.30 Dogodki in odmevi RS 16.00 EPP 18.00 Godan 18.20 Music machine 20.00 Večerni program: Parnas 24.00 Zaključek prazničnega programa

R TRŽIČ

Oddajamo od 10.00 do 19. ure na 88,9 in 95,0 Mhz UKV.
Prvi del praznično obarvanega programa, do **11:30,** namenjamo **uporabnim informacijam in zanimivostim. Ob pol dvanajstih se bomo prvič povezali s terenskim studiom.** Ob 11.50 lahko prisluhnete rubriki **Halo OKC, ob 13:00 pa osrednjim poročilom. Tudi danes bomo izbrali** Poletno zgodbo. Nadaljevali bomo z lokalno informativno oddajo **ob 15.30,** obvestili ob **16.10,** poročila Radia Deutsche Welle pa bodo na sporedu **ob 16.30.** Ob **16.50** bo sledila oddaja Tudi drugje je lepo **17.30** pa je čas, ko zaplešemo **Pod kozolcem.** Ob 18.50 pokukamo še v **uredništvo za sopisa,** ki ga ravnokar prebirate.

R TRIGLAV

00.00 Nočni program 5.30 Dobro jutro 5.40 Oglasi 6.00 Razmere na cestah 6.40 Oglasi 6.45 Vreme (Robert Bohinc) 7.00 Druga jutranja kronika 7.30 Halo, porodnišnica 7.35 Kaj pa danes za zajtrk? 7.40 Oglasi 8.00 Kronika OKC - zadnjih 24 ur 8.15 Obvestila 8.30 Telegraf 8.40 Oglasi 9.40 Oglasi 9.00 Popevka tedna 9.15 Voščila, dobre želje 9.40 Oglasi 9.50 Gibljive slike - Kino Železar 10.00 Aktualno 10.30 Novice 10.40 Oglasi 11.00 Mavrica 11.30 Podjetniški Cik cak 12.00 BBC novice obvestila, osmrtnice 12.15 Obvestila, osmrtnice 12.40 Oglasi 13.00 Aktualno: 13.40 Oglasi 14.00 Popevka tedna 14.15 Voščila, dobre želje 14.30 Popoldanski telegraf 14.40 Oglasi 15.00Aktualno: Radijski sejem rabljenih učbenikov 15.30 Dogodki in odmevi 16.15 Obvestila 16.30 Osmrtnice 16.40 Oglasi 17.30 Domače novice 17.40 Oglasi 18.00 Pogled v jutrišnji dan 18.30 Občinski tednik Radovljica - gost v studiu odgovarja na vaša vprašanja 19.00 Oglasi 19.15 Voščila 19.30 Večerni glasbeni program

R SORA

5.30 Prva jutranja kronika RA Slovenija 5.40 Napoved programa 6.00 Dogodki danes, jutri 6.15 Naš jutranji gost 6.30 Noč ima svojo moč 6.40 Naš zgodovinski spomin 6.50 Pregled tiska 7.00 Druga jutranja kronika RA Slovenija 8.00 Dogodki danes, jutri 9.00 Ponovitev jutranjega pogovora 9.50 Nasvet za kosilo 10.00 Dogodki danes, jutri 11.00 Vprašanje pobude 12.00 BBC - novice 12.50 Osmrtnice 13.00 Daj dam 14.30 Brezplačni mali oglasi 15.00 Dogodki danes - jutri 15.30 RA Slovenija 17.00 Novice 17.30 Od svečke do volta 19.00 Vandranje s harmoniko 19.30 Nočni glasbeni program RA Sora

R RGL

KRIM: 100,2 MHz - ŠANCE: 99,5 MHz - LJUBLJANA: 105,1 MHz
6.00 Dobro jutro 6.15 Novice, AMZS, vreme, nočna kronika 7.35 Vreme 7.50 Anketa 8.00 Izbranka tedna 8.30 Jutro je lahko tudi takšno 9.00 Spoznajmo se 9.30 Vaše mnenje o 10.00 Kam danes v Ljubljani 10.30 Tema dneva 11.30 RGL v kuhinji 12.00 BBC novice 12.50 Odgovori na jutro 13.30 Planinski svet 14.00 Pasji radio 14.35 Spoznajmo se 14.45 Anketa 15.00 RGL obvešča - komentira 15.30 Črna kronika 15.45 Kultura 17.00 Glasbeni kviz 18.45 Vreme 18.50 Izbranka tedna 1.45 Ljubezen, erotika, seks, pornografija

R OGNJIŠČE

5.00 Začetek programa 5.30 Poročila 6.10 Pozdrav domovini 6.45 Današnjemu dnevu na pot, Svetnik dneva 7.10 Bim-bam-bom - otroške minutke s Cicliklubom 7.40 Za dobro letino 7.50 Sprehodi po slovenski kulturni dediščini 8.00 Poročila 8.15 Poslušalci o jutrnaji aktualni temi 9.00 Doživetja gora in narave (pripravlja Robert Bob) 10.00 Poročila 10.15 Odkrivajmo domovino in svet (turistična oddaja) 11.15 Turistični pogovor 12.00 Zvonjenje in ponovitev Današnjemu dnevu na pot in Svetnik dneva 14.00 Poročila 14.30 Pregled tiska 15.00 Informativna oddaja, vreme, osmrtnice, obvestila 15.45 Novice iz Ljubljanske borze 16.00 Čestitke 17.15 Naš mali svet (pripravlja Tino Mamic) 18.15 Prdstavjamo vaše bene goste 19.00 Radio Glas Amerike (VOA) 19.35 Otroška pesem tedna in pravljica za lahko noč 20.10 Napovednik programa za jutri 20.15 Radio Vaqtikan 20.35 Iz Mohorjeve skrinje (literarne novosti Celjske Mohorjeve) 21.15 Oddaja o klasični glasbi 22.00 Poročila 22.30 Slovo

KINO

RADOVLJICA - LINHARTOVA DVORANA epski spekt. POŠTAR ob 20.30 uri **ŠKOFJA LOKA** amer. kom. SKRIVNOSTNO PLEME ob 20.30 uri **ŽELEZNIKI** amer. thril. POLICAJI ob 20.30 uri

Sejem tudi na razstavnem prostoru Gorenjskega glasa

Skupaj nam prav zares ni dolgčas

Dvakrat na teden Gorenjski glas, vsak drugi dan Sejemski Uspeh Gorenjskega glasa, vsak dan pa se nekaj dogaja tudi na razstavnem prostoru Gorenjskega glasa na sejmu.

Kranj, 20. avgusta - V Gorenjskem glasu v zadnjih, na Gorenjskem najbolj živahnih dneh, saj je v Kranju že od minulega petka naprej največja trgovina z večerno zabavo, ukrbimo, da smo zares še veliko več kot samo časopis. Na našem razstavnem prostoru na Gorenjskem sejmu imamo namreč ob številnih obiskih, ko nihče ne odide brez darila, največkrat še sami "sejem" v malem. Pravilo našega nastopa z razstavnim prostorom ob vhodu na sejem (v večnamensko dvorano) je, da se vedno nekaj dogaja. In čisto zares se vsak trenutek kaj dogaja.

Najbolj veselo pa je seveda, ko so na našem razstavnem prostoru različni gostje. Doslej se jih je zvrstilo že kar precej.

Že na začetku sejma se je predstavil ansambel - Blegoš. Fantje s pevko so še enkrat potrdili, da smo skupaj z njimi "da se reče", kjerkoli je Gorenjski glas več kot časopis in so oni z nami.

Navdušila sta tudi Matjaž Slabe in Tomo Demšar, ki ju prav ta mesec predstavljamo kot Glasbenika meseca pod naslovom Duo Pino & Tom.

Prišel je tudi Danny. Če ste ga zamudili, vam obljubljamo, da bomo z njim še kdaj skupaj.

Za kapljico je poskrbela KZ Krško, za polko pa harmonikarja Besniške Voščenke.

Podjetje Hribar & Otroci nam je na sejem pripeljalo ta velikega medveda, ki je še vedno z nami na sejmu. Z njimi pa smo organizirali tudi Viteško igro v pikadu.

Vodja Alpskega kvinteta Jože Antonič s pevko Ireno Vidic in napovedovalcem Janezom Dolinarjem so bili tudi z nami in z vami. **Pripravil Andrej Žalar**

Trio Storžič je na našem razstavnem prostoru naredil takšen žur, da je celoten prostor v trenutku postal premajhen.

V nedeljo na Sv. Andreju

Naj živi vesela družba

Od 11. ure naprej bo to nedeljo, 23. avgusta, na Sv. Andreju nad Škofjo Loko že petič zapored veselo pri Ivanu Ruparju.

Sv. Andrej nad Škofjo Loko, 20. avgusta - Peto srečanje pod naslovom Naj živi vesela družba na Sv. Andreju nad Škofjo Loko pri Ivanu Ruparju z napovedanimi ansambli obeta, da bo tudi tokrat zares veselo. Takoj po dopoldanski maši se bo najprej s svojo novo kaseto in skladbami za ples predstavil ansambel Blegoš. Za njim pa bodo potem nastopali in skrbeli, da si bomo lahko brusili pete ansambli Fantje z vasi, Zarja, Svetlin, Gamsi, Milan Resnik in Mlade frajle. Za vesel konec, navečer pa bodo poskrbeli Gamsi.

Ivan Rupar nam je obljubil, da bo med nastopanjem ansamblov tudi kakšna zanimiva igra. Sicer pa žejen in lačen ne bo nihče, za prijetno srečanje pa bosta skrbela Saša in Roman.

Če boste na Sv. Andreja nad Škofjo Loko prišli v nedeljo z avtomobilom, se zapeljte do vrha, kjer bo pri cerkvi dovolj prostora. Za red bodo skrbeli gasilci PGD Škofja Loka. Če bo slabo vreme, bo veselo srečanje odpadlo.

Sponzorji letošnjega srečanja so Mesarija Štajnbirt, Orodjarstvo Bergant, Fortuna dom, Adriatic AZA Škofja Loka, Radio Sora in Gorenjski glas.

A. Žalar

Na Gorenjskem sejmu se že drugič predstavlja VIESSMANN, d.o.o., katerega sedež se nahaja v Mariboru na Cesti štirinajste divizije. Njihova ponudba obsega kotle za ogrevanje moči do 10.000 kW - oljne, plinske, atmosferske plinske kotle moči od 11 do 88 kW, kondenzacijske kotle moči od 8 do 895 kW, regulacije, ogrevanja, gorilnike in grelnike sanitarne vode. Na sejmu predstavljajo kotle za ogrevanje stanovanj in stanovanjskih hiš. • **A.Brun, Foto: T.Dokl**

Avgusta izbiramo GORENJKO meseca JULIJA 1998

Očitno vam je Petra bolj všeč

PETRA KRAUS

MAJ ROLC

Že peto zaporedno leto na Gorenjskem redno vsak mesec, s tedenskimi glasovanji, poteka ***NAJ-NAJ-NAJ akcija popularnosti pod naslovom "GORENJKA/GORENJEC MESECA". V njej sodelujete bralke in bralci*** *Gorenjskega glasa, poslušalke in poslušalci vseh* ***štirih gorenjskih radijskih hiš ter gledalke in gledalci dveh televizij:*** *gorenjske kabelske TELE-TV Kranj in televizije ATM Kranjska Gora.*

Od prvega avgustovskega petka lahko sodelujete v izboru Gorenjca/Gorenjke, pravzaprav samo GORENJKE meseca JULIJA 1998. Splošni glasovalni napotki: *glasujete lahko vsak petek neposredno v* ***štirih radijskih kontaktnih oddajah: že zjutraj med osmo in pol deveto uro na*** *Radiu KRANJ z moderatorko Lili KALAN; ob devetih na* ***Radiu TRIGLAV Jesenice z moderatorjem Petjem KOGOVŠKOM; vsak petek popoldan na*** *Radiu TRŽIČ z moderatorko Andrejo MEGLIČ in na* ***Radiu SORA v oddaji, ki jo vodita*** *Bojana PIVK ali Jože BRUS. Občasno kdo od naštetih priljubljenih radijskih moderatork in moderatorjev v terminu za petkovo glasovanje nima turnusa in zato Vaše glasove v naštetih štirih radijskih kontaktnih oddajah sprejema tudi kdo drug izmed gorenjskih radijk ali radijcev. V vsakem primeru bo Vaš glas skrbno zabeležen na glasovnici in bo prispeval h končnemu rezultatu. Televizijska glasovanja:* ***vsak petek zvečer na gorenjski televiziji TELE-TV Kranj, ko v oddaji*** *Odprti ekran ob 20.10 uri Vaše glasove sprejema priljubljeni voditelj oddaje* ***Sladžan UMJENOVIČ; v programu kranjskogorsko-jeseniške televizije*** *ATM KRANJSKA GORA glasujete v kontaktni oddaji* ***vsak torek ob 18.20 uri, oddajo vodita*** *Leona in Marsel GOMBOC.*

Najbolj enostavno glasovanje, saj je možno kadarkoli v posameznem glasovalnem mesecu, pa je s poštno dopisnico. ***Na dopisnico vpišete enega od obeh predlogov za GORENJKO/GORENJCA MESECA in dopisnico pošljete na naš naslov:*** *GORENJSKI GLAS, p. p. 124, 4 001 Kranj. Če boste vašo glasovnico oddali v pisarnah gorenjskih turističnih društev in agencij, s katerimi odlično sodeluje Gorenjski glas, niti ne potrebujete poštne znamke. Naši sodelavci so:* ***turistična društva Bled, Bohinj, Dovje-Mojstrana, Jesenice, Kranjska Gora, Radovljica, Škofja Loka in Tržič; Turistična agencija Meridian s poslovalnicama na Jesenicah in v Lescah, ter v TA Veronika Kamnik.*** *Avgustovsko glasovanje traja do vključno ponedeljka, 31. avgusta.*

Za izbor GORENJKE meseca JULIJA 1998 se danes začenja tretji glasovalni krog. Izmed Gorenjk in Gorenjcev, ki so prejšnji mesec posebej opozorili nase, sta predlagani dve, ki sta bili izbrani za najlepši v dveh gorenjskih lepotnih tekmovanjih:

1/ PETRA KRAUS, Kranjčanka, srednješolka, letošnja "Najlepša Slovenka", ki bo v Moskvi zastopala Gorenjsko in Slovenijo na lepotnem tekmovanju za Miss Evrope

2/ MAJA ROLC, Jeseničanka, gimnazijka, letošnja "Miss Gorenjske", bi bo zastopala gorenjsko žensko lepoto v polfinalu /in zatem morda tudi v finalu/ za Miss Slovenije v okviru 48. izbora "Miss World"

V drugem glasovalnem krogu smo prejeli 156 glasovnic v glasovanju za GORENJKO meseca JULIJA 1998 (v prvem krogu pa skupaj 94). Za PETRO KRAUS je prispelo še 109 glasovnic (v prvem krogu 57) in za MAJO ROLC še 47 (v prvem tednu 37). Drugi vmesni rezultat: PETRI KRAUS ste doslej namenili 166 glasov, MAJI ROLC pa 84 glasov. Se bo zgodilo, da bo že drugi mesec zapored GORENJKI MESECA ime PETRA? O tem boste odločili izključno z Vašimi glasovnicami!

Izmed prejetih glasovnic v drugem avgustovskem glasovalnem krogu smo jih deset tudi ta teden izžrebali.

Pet vrednostnih pisem po tisoč tolarjev prejmejo: 1. Petra Gracar, Janeza Puharja 1, Kranj; 2. Maja Ropret, Gradnikova 103, Radovljica; 3. Terezija Potočnik, Koprivnik 30, Sovodenj; 4. Jožica Premuš, Draga 13a, Škofja Loka in 5. Domen Dolenc, Cankarjeva 1a, Jesenice. Pet reklamnih Glasovih trakov, nadvse primernih za planinske izlete, igranje tenisa in drugo rekreacijo, izdelanih v obratovalnici BOLERO OBLAK, d.o.o. Kranj, pa prejmejo: 1. Vinko Čarman, Draga 13, Škofja Loka; 2. Andrej Resman, Zg. Otok 10, Radovljica; 3. Zvonko Kramer, Ul. Moše Pijade 8, Maribor; 4. Nina Likozar, Jezerska c. 84a, Kranj in 5. Primož Meglič, Žiganja vas 14a, Križe.

Najboljši predlogi za imenitne izlete

V Topolšico, na morje, v Medijske toplice

Še enkrat prisrčno vabljeni v TERME TOPOLŠICA, kamor bomo rajžali z udobnim avtobusom ***Pavleta Drinovca dve septembrski soboti:*** *5. septembra ali 19. septembra. Obakrat bomo Glasov izlet začeli na Bledu, s postanki v Radovljici, Kranju, Škofji Loki, Vodicah, Mostah pri Komendi in Mengšu - avtobus bo ustavljal v obratni smeri pozno zvečer na povratku. Programa obeh izletov sta podobna: ogled kompleksa Term Topolšica - znamenitega parka, izvira termalne vode, lončarske delavnice, spominske sobe itn.; rekreacija v bazenu z zdravilno vodo; po štajerski večerji v hotelski restavraciji še zabava s plesom in šaljivimi igrami.* ***V programu izleta 19. septembra je tudi obisk parka Savinjski gaj v Mozirju. Prispevek k stroškom: za prvi termin (5. septembra) zgolj 2.800 tolarjev za naročnike in ožje družinske člane ali 3.900 SIT za ostale; za drugi izlet 19. septembra 3.000 tolarjev za naročnike oziroma 4.200 SIT za nenaročnike. Za mlajše od 15 let obakrat 500 tolarjev manj. Na obeh Glasovih izletih bo z vami*** *Mirjam Pavlič, ki je že pripravila nagradni kviz. Za oba septembrska izleta v Topolšico je na razpolago le še nekaj sedežev v Drinovčevem avtobusu!*

Ker poletje traja še malo več kot cel mesec, tja do 7. ure in 37 minutk v sredo, 23. septembra, bomo pripravili še en Glasov poletni kopalni izlet v ***Medijske toplice. Rajžali bomo*** *v sredo, 9. septembra, avtobus podjetja Integral Jesenice, d.d. bo startal na Jesenicah, s postanki v Žirovnici, Lescah, Radovljici, Kranju, Škofji Loki, Vodicah, Mostah pri Komendi in Mengšu. Kaj boste lahko počeli na izletu? Izletniška sreda je namenjena kopanju v enem od bazenov Medijskih Toplic in uživanju na najdaljšem slovenskem vodnem toboganu. Kosila ali večerje ni v programu, le izdatna popotnica; zato je prispevek k stroškom izjemno ugoden: le 1.500 tolarjev za naročnike in družinske člane, 3.000 tolarjev za ostale. Izlet bo vodila* ***Božena Avsec, ki bo pripravila tudi krajši ogled Izlak, Valvasorjevega izvira, itd.***

Tudi na morju je najlepše v septembru, ko najhujša vročina popusti, voda pa je še zelo prijetno topla. V sodelovanju s Pinesto, d.o.o. Kranj ter Integralom, d.d. Tržič Vas ***v soboto, 12. septembra, vabimo na Glasovo rajžo v Istro, v Pineto. Odhod avtobusa zjutraj iz Tržiča, s postanki v Radovljici, Kranju, Škofji Loki in Medvodah. Poskrbeli bomo za popotnico in kosilo, dan bomo zaključili z zabavnim večerom. Povratek na Gorenjsko: pozno zvečer. Prispevek k stroškom je 2.900 tolarjev za naročnike Gorenjskega glasa in družinske člane, za nenaročnike 3.900 tolarjev; mlajšim od 15 let petsto tolarjev manj. Izlet v Pineto bo vodila*** *Božena Avsec, ki je že odlično poskrbela za dva podobna izleta sredi poletja, ko nikomur ni bilo dolgčas.*

Splošni izletniški napotki: informacije in prijave za vse GLASOVE IZLETE dobite tudi **po telefonu 064/ 223-444 = malooglasna služba Gorenjskega glasa; ali 064/ 223-111 = tajništvo Gorenjskega glasa.** Na vseh izletih je prevoz organiziran tako, da ob odhodu in na povratku prevozimo večino Gorenjske in da so možni vmesni postanki na običajnih avtobusnih postajališčih, zato ob prijavi za izbrani izlet navedite tudi, kje bi želeli počakati Glasov avtobus. **Pri prijavi ni potrebno vnaprej plačati nikakršne akontacije k stroškom izleta. Verjamemo in zaupamo, da so Vaše prijave zanesljive** in bomo vse lahko uredili med izletom. Glede prijav za Glasove izlete le še to: ko se prijavite za Glasove izlete, s tem rezervirate enega od sedežev (izbira sedežev ob prijavi ni možna!) in vse, kar sodi v program. Zgodi pa se, da se nekateri tik pred zdajci, v zadnjem tednu ali dan-dva pred izletom, povsem "flegma" premislijo in s tem dejansko onemogočijo udeležbo nekomu drugemu, ki je malce zamudil s prijavo. **Upoštevamo samo, da je preklic prijave za izlet možen zgolj zaradi bolezni ali drugih objektivnih razlogov, ki jih je možno dokumentirati.** Zatorej velja: prijave za Glasove izlete naj bodo resne in zanesljive. **Za odpovedi udeležbe na izletih, ki so brez utemeljenih razlogov, je potrebno poravnati sorazmerni del stroškov.**

PIVOVARNA UNION
Za prijatelje!

Tudi letos smo v sodelovanju s **TURISTIČNIM DRUŠTVOM TRŽIČ** v dneh pred **tradicionalno 31. Šuštarsko nedeljo** pripravili veliko nagradno šuštarsko križanko. Način reševanja križanke je običajen: iz črk z oštevilčenih polj boste sestavili nagradno šuštarsko geslo /mimogrede, pomeni nekaj, kar bo na letošnji Šuštarski nedelji prvič javno predstavljeno!/, ga vpisali v kupon in ga na dopisnici poslali **do petka, 4. septembra,** na Gorenjski glas, p.p. 124, 4001 Kranj ali ga oddali v tajništvu Gorenjskega glasa v II. nadstropju poslovne stavbe na Zoisovi ulici 1 v Kranju. **Javno žrebanje** bo v okviru izjemno bogatega programa 31. Šuštarske nedelje **v nedeljo, 6. septembra, ob 18. uri na osrednjem prireditvenem prostoru v Tržiču.** Zato lahko kupon z rešitvijo oddate tudi na Šuštarski nedelji v Tržiču v pisarni Turističnega društva ali neposredno v boben.

Kaj pa nagrade? Kot vselej so za reševalce šuštarske nagradne križanke pripravljene izvirne nagrade. Deset jih prispeva Turistično društvo Tržič in še pet Gorenjski glas:

1 nagrada:
izvirna tržiška velika šuštarska svetilka ("luč na gavge")

2. nagrada:
izvirni šuštarski stol

3. nagrada:
šuštarski darilni paket v okvirni vrednosti 4.000 SIT

4. - 10. nagrada:
šuštarski darilni paketi v vrednosti cca 2.000 SIT

11. - 15. nagrada:
vrednostni boni po 1.000 SIT

Nikakor ne spreglejte: 6. septembra bo osrednji del letošnje Šuštarske nedelje, ki se bo zaključil z veliko Šuštarsko veselico, igra ansambel Barabe in duet Brendi & Korado. Izjemno pester program se začne že v petek, 4. septembra, super stvari se bodo v Tržiču dogajale tudi v soboto, 5. septembra, ko bo na letnem kopališču izbrana letošnja Miss ŠN. **Koristen napotek: v nedeljo bo veljal poseben prometni režim. S parkirnih prostorov bodo v center Tržiča vozili brezplačni avtobusi, namesto običajnih parkirnih listkov boste prejeli nagradno razglednico z dvodelnim oštevilčenim kuponom.** Poleg žrebanja rešitev nagradne križanke bo **na Šuštarski nedelji ob 18. uri tudi žreb teh kuponov in kdor se bo NEPOSREDNO NA ŽREBANJU izkazal s svojim delom oštevilčenega kupona, tako prevzame eno od desetih nagrad TD Tržič.** Med nagradami so: barvni televizor, gorsko kolo, bogati darilni paketi ....

							PRIPRAVA ZA TISK MEDIAART	KRAJ PRI KROPI	ZASLON	KRATICA GRŠKE OSVOBODILNE ARMADE	PESNIK RIME	GORENJSKI GLAS	ZATIČ	VAŠKA SLIKA	OKRAS
							NAŠ IGRALEC (VOLODJA)					STENA			
							SLONOVI ČEKANI		8			AMER. PISATELJ (GEORGE) / PESNICA NEGRI			
							PISEC DRAM				12				
							DEL ORODJA, KAMOR PRITRDIMO ROČAJ / RADIJ						11		
SESTAVIL F. KALAN	DROBNA NESNAGA	ZGORNJA OKONČINA	VZOR, IDEAL	DESKA (POG.)	SEDMI PLANET / JEZIK PLEMENA BANTU					LOVEC NA RAKE					
DUHOVNIK, KI PRIDIGA									NASLON	RANGCELNIK					
ORGAN ZA ROJEVANJE							TRENJE / NJORKA								
ČRTA, KI SPAJA NOTNA ČRTOVJA					14			PETER AMBROŽ / PRIP. TATAROV							
VEČJA DVORANA	10				ANG. GLASBENIK JOHN / ANTON INGOLIČ			4							
GORENJSKI GLAS	VETER V PODONAVJU	GOVORNIK	PLEZALNE PRIP. S KONIČAMI ZA NA ČEVLJE	GL. MESTO TURČIJE / PEROGI						5					
BREDSTVO PROTI KAŠLJU							KRAJ V ISTRI / KIP (KNJIŽNO)								
PTIČA UJEDA					JUDOVSKI KRALJ				NAŠA PISATELJICA	STANE OBLAK					
STARA KRAMA	1				PRID. DOBRODIŠT / AVIATIK							KOS CELOTE	GORENJSKI GLAS	UREJANJE NOHTOV NA ROKI	ZAMAK NJENO STANJE
GRŠKA BOGINJA NESREČE				MEHKI DLAKI PODOBNO PERJE / NATRIJ		2		ANGLEŠKI PLEMIČ / RDEČI KRIŽ					MITO TREFALT / NAPADALNA JUŽNOAM RIBA		
VSI AVTOMOBILI PODJETJA QARGLI										ZMIKAVT DENARNIC / PISAR (SLABŠ.)					
OBMOČJE, POVRŠINA		6				ROBERT ALTMAN	OBUBOŽAN RIMSKI PLEMIČ / KRŠJE		9						
				GRŠKO MIT. PODZEMLJE				DEL LJUBLJANE / PRAZNIK MASK				JAPONSKI DROBIŽ / OBRAZNA GUBA			
				NEKD. RUŠKI STEPSKI KONJI							IGRALEC FURLAN / TUJA ARIA				7
							3								DOKTOR
							ŽIVLJENJSKI NIVO								
							ZADETEK PRI TOMBOLI				13		POVRŠ. MERA		

1	2	3	4	5	6	7	8	9
10	11	12	13	14				

VABLJENI NA 31. ŠUŠTARSKO NEDELJO V TRŽIČ

Škofjeloški rokometaši in rokometašice pogumno vstopajo v novo sezono

JUBILEJ V DRUŽBI NAJBOLJŠIH

40. sezono rokometa v Škofji Loki bodo domači rokometaši in rokometašice igrali v elitnih ligah - Fantje z imenom Termo, dekleta zaenkrat še brez glavnega pokrovitelja

Škofja Loka, 21. avgusta - Le še slabe tri tedne loči rokometaše v 1.A ligi do začetka nove ligaške sezone. Ločani, ki so letos novinci v tej ligi, se bodo že v prvem krogu, 12. septembra, spopadli z državnimi prvaki s Pivovarno Laško v Celju. Tudi loške rokometašice za obstanek v družbi najboljših čaka težko delo. Že v prvem kolu, ki bo na sporedu 26. septembra, bodo namreč doma gostile ekipo Krim Electe.

Da bo sezona dolga in boj za obstanek v ligi najboljši resnično trd, so Ločani vedeli že takoj, ko jim je pomladi uspel proboj v prvo ligo. Tako so že takoj "okrepili" vodstvo kluba, poiskali so štiri nove igralce, 27. julija so začeli s treningi, nato pa so se uspeli dogovoriti o sponzorskem sodelovanju tudi s škofjeloškim Termom in fantje že nosijo njihovo ime. V zadnjih dneh so namreč v Avstriji, na Reki, v Ribnici in doma odigrali nekaj trening tekem, žal pa na njih ni bilo Dušana Andrejiča (v Škofjo Loko je letos prišel iz ekipe Škofljice), ki se mu je obnovila poškodba roke in je zato šel na novo operacijo. Nekaj treninga in tekem je "zamudil" tudi Damjan Škaper, ki pa po zvinu gležnja vendarle okreva. Tako od novincev nemoteno vadita le povratnik, domačin Andrej Peternel in Kamničan Boštjan Špur.

V ekipi pa seveda ostajajo tudi fantje, ki so škofjeloškemu rokometnemu klubu priigrali status prvoligašev: od kapetana Boštjana Freliha, bratov Gregorja in Miha Kešeta, Bojan Dolinar, Anže Jeras, Matej Galof, Bojan Jakac, Primož Lešnjak, Boris Jovandič, Aleš Vidic, Jernej Cankar... "Naš načrt je jasen, " pravi **direktor kluba Jože Galof:** "Ostanek v prvi ligi!"

Po nekaj trening tekmah se bodo škofjeloški rokometaši domačim navijačem prvič letos predstavili na rokometnem turnirju, ki so ga poimenovali po znanem rokometnem delavcu in nekdanjem trenerju Jožetu Šilcu. Turnir se bo začel v petek, 28. avgusta, v Ribnici in zaključil v soboto, 29. avgusta, v športni dvorani Poden v Škofji Loki. Na njem bodo poleg domačega Termo Škofja Loka igrale še ekipe: Crikvenica (Hrvaška), Ribnica, Arag Rubiera (Italija), Slovan Ljubljana in Trebnje.

Podobno kot fantje si želijo tudi škofjeloške rokometašice, katerih **trener je Marko Berce.** "S pripravami smo začeli 3. avgusta, sprva enkrat na teden, sedaj pa dvakrat. Jedro ekipe ostaja isto kot lani, s tem, da smo vanj vključili še Živo Kalan, poleg nje pa je na širšem spisku tudi nekaj igralk iz lanske ekipe starejših deklic. Plod dobrega sodelovanja z ljubljansko ekipo Robit Olimpije pa je, da smo v Škofjo Loko dobili (na posodo) njihove štiri perspektivne igralke: Dunjo Šindič, Sonjo Djurkovič, Petro Skočir in vratarko Alenko Bratkovič. Z delom deklet sem zelo zadovoljen in upam, da nam bo uspelo uresničiti cilj, da ostanemo v ligi brez play outa," pravi trener Berce. • **V. Stanovnik**

HOKEJ

LEDENE PLOSKVE SE ŽE "OGREVAJO"

Jesenice, Bled, Ljubljana, 21. avgusta - Nova hokejska sezona je z vsakim dnem bliže, tega pa se zavedajo tudi vodstva klubov in igralci, ki so že začeli "meriti" moči na prvih prijateljskih tekmah.

Marko Smolej je povratek v Podmežaklo "začinil" z golom.

Tako so že minuli ponedeljek v dvorani Podmežakla prekrižali palice domači hokejisti, razdeljeni v ekipi Acroni Jesenice in Hit Casino. V slednji sta zaigrala tudi povratnika na Jesenice, **Toni Tišler in Marko Smolej.** Marko Smolej bo namreč - po četrtkovem dogovoru z vodstvom HK Bled (odškodnina) - letos spet igral v v "domači" dvorani. V ekipi se v ponedeljek še nista predstavila novinca Maurizio Catenceci in Carmine Vani, ki sta si tekmo ogledala s tribune. Čeprav rezultat ni bil najpomembnejši pa je vredno zapisati, da so igralci HIT Casinoja slavili 4:1. Gole za HIT Casino so dosegli: Terlikar, Marko Smolej, Balderman in Razingar, za Acroni pa Brgant.

Tudi v Tivoliju so letošnjo sezono "odprli" v ponedeljek. Na prijateljski tekmi se je Olimpija srečala z ekipo EC Graz in zmagala 8:4.

Tekme so ta teden še prijateljske, že v četrtek pa bo na poletnem turnirju na Bledu šlo spet zares.

Večeraj zvečer je bila na Jesenicah nova tekma na kateri sta se srečali domače moštvo Acronija in Olimpija, vendar pa se tekma do zaključka naše redakcije še ni končala. V ponedeljek, 24. avgusta, pa HK Acroni v domači dvorani na prijateljskem srečanju gosti še EC VSV Iz Beljaka. Tekma bo ob 19.uri.

Tudi na Bledu ne počivajo. Medtem ko se vodstvo HK Bled pripravlja na poletni hokejski turnir (začel se bo v četrtek, 27. avgusta), pa igralci merijo moči v prijateljskih tekmah z ekipo Triglava, ki se je konec tedna vrnila iz priprav v Zvolnu. • **V. Stanovnik, foto: T.Dokl**

JADRALNO PADALSTVO

V VODSTVU DOMEN SLANA

Domen Slana

Senično, 21. avgusta - Čeprav je do zaključka letošnjega odprtega državnega prvenstva v jadralnem padalstvu še tri dni, je že jasno, da je tekmovanje uspelo. Organizatorji, Zveza za prosto letenje in društvo Edel, sta namreč "pod streho" spravila tri tekme, kar tri dni pred zaključkom prvenstva zadošča tudi za morebitno končno odločitev.

"Po uspeli sobotni in nedeljski tekmi smo morali tekmo v ponedeljek zaradi nevarnega "zbiranja" oblakov prekiniti, v torek nam je uspelo pripraviti še eno tekmo, v sredo pa smo jo morali zaradi slabega vremena odpovedati," je včeraj povedal **Jurij Kurnik,** ki upa, da bo danes in jutri vreme več kot devetdesetim tekmovalcem iz Slovenije in tujine spet bolj naklonjeno.

Sicer pa je po sobotni zmagi Škofjeločana Janeza Križnarja (Orli Kranj) in nedeljski zmagi Domna Slane (Let, Škofja Loka) v torek v cilj prvi priletel Marko Novak (Špica). Na drugo mesto se je uvrstil Domen Slana, na tretje Marjan Grah (Kumulus), na četrto Bogdan Pohar (Lesce Bled) in na peto Bojan Marčič (Špica). Po (včeraj še neuradnih) podatkih v skupni uvrstitvi vodi Domen Slana pred Marjanom Grahom, Bojanom Marčičem, Matejem Jocifom in Markom Novakom. V ekipni uvrstitvi pa je najboljši klub Špica, ki vodi pred Poletom Kamnik in Krokar Železniki. • **V. Stanovnik**

KOŠARKA

Z MEDNARODNIM TURNIRJEM V NOVO SEZONO

Kranj, 21. avgusta - Košarkarji Triglava, ki so si v lanski sezoni spet priborili povratek v elitno slovensko košarkarsko ligo, se bodo ta konec tedna z mednarodni turnirjem za "Pokal Karavank" prvič v novi sezoni predstavili svojim navijačem

Košarkarji Triglava so se na letošnjo sezono začeli pripravljati že 27. julija in vmes odigrali tudi nekaj prijateljskih tekem, prvič pa se bodo svojim navijačem predstavili danes zvečer, ko v prijateljski tekmi ob 19. uri gostijo ekipo KK Beograd.

Žal v ekipi še ne bo ene od Triglavovih "okrepitev", Nebojše Galiča, poleg lanskih košarkarjev, ki so si priborili mesto med prvoligaši pa bosta nastopila tudi povratnik Aleš Prevodnik in Blaž Ručigaj, ki je k Triglavu prestopil iz Polzele.

Današnja tekma pa bo le "ogrevanje" za mednarodni turnir, ki bo v dvorani na Planini potekal jutri in pojutrišnjem. Na njem poleg domačega Triglava in gostov iz Beograda sodelujeta še ekipi košarkarjev iz Celovca in Pošte iz Maribora. Tekme bodo oba dneva na sporedu ob 18. in 20. uri. Jutri bo najprej tekma med Pošto Maribor in OKK Beogradom, ob 20. uri pa bo Triglav igral z ekipo Celovca. V nedeljo bo ob 18. uri tekma "poražencev", turnir pa se bo končal s tekmo "zmagovalcev" ob 20. uri.

Kot je povedal **sekretar KK Triglav Andrej Zevnik,** pa bo istočasno v dvorani na Planini potekal tudi turir za mlade igralce, rojene leta 1981 in 1982. Nastopale bodo ekipe Triglava, Ilirije, Ježice in OKK Beograda. Te tekme bodo oba dneva v dopoldanskem času, ob 10. in 12. uri.

Pomembna vest za ljubitelje košarke je tudi, da **vstopnine na vse tekme obeh turnirjev ne bo,** navijači pa si bodo lahko po ugodni ceni že kupili **letne vstopnice** za vse tekme KK Triglava. Vstopnice bo moč dobiti v klubski pisarni, stanejo pa 6 tisoč tolarjev.

• **V. Stanovnik**

ODBOJKA

REPREZENTANTJE TUDI V RADOVLJICI

Radovljica, 21. avgusta - Slovensko moško odbojkarsko reprezentanco te dni čaka kar naporno delo, saj so pred njo še tri pomembne tekme evropske lige. Pričakujejo pa jih z veliko optimizma, saj so v sredo zvečer na gostovanju v Danskem Aalborgu dosegli bleščečo zmago, ko so proti danskim reprezentantom zmagali kar 0:3 (-14,-6, -4).

Cilj naših odbojkarjev je jasen: iz skupine B se želijo povzpeti v elitni razred evropske lige, kar pomeni, da si morajo zagotoviti najmanj tretje mesto v skupini. Do sedaj imajo iz treh srečanj dve zmagi (Švedska, Danska) in en poraz (BIH)k, priložnosti za nova slavja pa bodo imeli jutri, ko se bodo v Kanalu pomerili z ekipo Romunije, v torek, ko bodo v Novi Gorici gostili Dansko in nato še naslednjo soboto, **29. avgusta, v Radovljici,** ko bodo ob 17. uri gostili ekipo Izraela.

Naše odbojkarje nato 9. septembra čaka še tekma z Romunijo v Bukarešti in 19. septembra z Izraelom v Tel Avivu ter zadnji dve tekmi 25. maja 1999 doma s Švedsko in 5. junija 1999 doma z BIH. • **V.S.**

VATERPOLO

NAŠI ŽELIJO MED PRVO DESETERICO

Kranj, 21. avgusta - Na prizorišče letošnjega evropskega prvenstva za mladince v Bratislavo je včeraj iz Maribora odpotovala tudi naša reprezentanca. Mladi vaterpolisti, kadeti in mladinci, so si nastop zagotovili po osvojitvi prvega mesta na majskem kvalifikacijskem turnirju v Lodzu, ko so premagali Francijo, Poljsko in Izrael. Tokrat pa so si za cilj postavili izboljšanje 10. mesta, ki so ga kadeti osvojili leta 1995 v Essilgenu.

Tekmovanje v Bratislavi se začne jutri, 22. avgusta, in bo trajalo do nedelje, 30. avgusta, naše pa v prvem jutrišnjem nastopu čaka reprezentanca Romunije. V nedeljo bodo naši igrali z ekipo Jugoslavije, zadnji predtekmovalni dan, v ponedeljek, pa se bodo pomerili še z Ukrajino. Po dnevu počitka bodo sledile še tekme četrtfinala, polfinala, ter v soboto tekme za uvrstitev od 9. do 16., oziroma v nedeljo za uvrstitev od 1. do 8. mesta.

Poleg igralcev in vodstva reprezentance je na evropsko prvenstvo odpotoval tudi najmlajši mednarodni sodnik Boris Margeta, ki je bil po ocenah delegatov na lanskem EP v Mariboru med najboljšimi sodniki. To pa pomeni nadaljevanje tradicije mednarodnega sodnika Marjana Pičulina, ki na EP sodeluje tako dolgo kot naše reprezentančne selekcije. • **J.M.**

VABILA, PRIREDITVE

Gorski tek na Javornik - ŠD Lom pod Storžičem bo to nedeljo, 23. avgusta, organizator 12. gorskega teka na Javornik. Začel se bo ob 10.30 uri pri kmetiji Pavšelj, prijave pa bodo zbirali na štartu od 9.45 naprej. Tekmovalci bodo razvrščeni v pet kategorij, tekmovalke pa v dve. Cilj bo na planini Javornik. Dodatne informacije dobite pri Antonu Megliču po telefonu 55-124.

Najmlajši skakalci na Gorenji Savi - Jutri, v soboto, bo Smučarski klub Triglav že tretjo soboto zapored organizator nočne tekme na skakalnicah na Gorenji Savi. Tokrat se bodo med seboj pomerili dečki do 8 (K=15 m) in do 10 let (K=22 m). Tekma se bo začela ob 20.30 uri.

Teniški in nogometni turnir v Selcih - ŠD Selca bo jutri, v soboto in nedeljo, 22. in 23. avgusta, organizator tradicionalnih turnirjev "Selca open" v tenisu in nogometu. Tekmovanja bodo potekala na igriščih športnega parka Rovn v Selcih.

Nočni teniški turnir Krištof champagne - Na teniških igriščih hotela Bor v Preddvoru jutri, v soboto, 22. avgusta, pripravljajo III. letošnji turnir v seriji rekreativnih turnirjev "Krištof Champagne Cup 98" za moške in v dvojicah. Prijave sprejemajo še danes po telefonu 451-080.

Tretji turnir v mini vaterpolu - Jutri, v soboto, bo na kranjskem letnem kopališču tretji "Nesramno dobri" turnir v mini vaterpolu. Prijave zbirajo do 9. ure, informacije pa dobite po telefonu 222-809. Prva tekma bo ob 10. uri.

Zeleni športni vikend v Bohinju - Občina Bohinj, Športna unija Slovenije, bohinjska športna društva in italijanska organizacija športa za vse UISP vabijo na športni vikend v Bohinju. Začel se bo danes ob 19. uri z otvoritvijo in zabavnim programom pri kulturnem domu v Bohinjski Bistrici ter nadaljeval jutri in v nedeljo s športnimi turnirji.

Mednarodni balinarski turnir v Radovljici - To nedeljo, 23. avgusta, z začetkom ob 8.30 uri, bo v športnem parku v Radovljici potekal XXXIV. Pokal Gorenjske v balinanju. Nastopale bodo ekipe Hrvaške, Italije in Slovenije.

Balinarski spored - Balinarje v **super ligi** ta konec tedna čaka dvojni krog. Jutri, v soboto, z začetkom ob 16. uri bo ekipa Lokateksa Trate doma na Trati gostila ekipo Šiške, ekipa Huj pa je jutri prosta. V nedeljo, z začetkom ob 10. uri pa bodo Tračani še enkrat domačini, saj bodo gostili ekipo Sloge. Ekipa Huj bo v nedeljo gostovala pri Polje Balinčku v Ljubljani. V **I. ligi** bo jutri na sporedu XII. krog. Ekipa Jesenic bo gostovala v Postojni pri Soviču, ekipa Bistrice pa v Hrpeljah pri Jadran Pakirki. V **II. ligi - vzhod** pa so pari jutrišnjih tekem (začnejo se ob 10.uri): Center - Gonila, Primskovo Milje - TELA, Radovljica Alpetour - Fužine, EIS Budničar - Svoboda, Plešivica - Duplica.

Nogometni spored -V **1. slovenski nogometni ligi** bo ekipa BS Tehnika že danes ob 17.30 uri v Domžalah gostila ekipo Mure. Ekipa Živil Triglava odhaja v nedeljo na gostovanje k Potrošniku. V **1. slovenski kadetski in mladinski ligi** ekipi Triglav Megamilka in Triglav TeleTV gostujeta pri moštvih Mure v Murski Soboti. Pari drugega kola v **3.SNL- center** pa so : Hramgorjan Komenda - Makortrade Dob, Cockta Kresnice - Kolpa, Zarica - Britof, Belinka - Termit Moravče, Svoboda - Sava, Ivančna Gorica - Casino Bled, Arne Tabor 69 - Litija. Tekme se začnejo jutri, v soboto ob 17.30 uri. • **V.S.**

GORSKO KOLESARSTVO

MRVAR NAGRAJEN ZA REKORD, OSTALI PA...

Kamnik, 19. avgusta - Darko Mrvar je zmagovalec 10. tradicionalne dirke iz Kamnika na 902 m visoki prelaz Črnivec. Za nov rekordni čas 31.17 minute pa je dobil tudi obljubljenih 10 tisočakov.

Rezultati: moški absolutno: 1. Mrvar 31.17, 2. Hren, 3. Hribar, 4. Kvas, 5. Jakšič, 6. Povirk, 7. Muhvič; **ženske A:** Žabjek (BTC BAUER) 37,01; **ženske B:** Kališnik (Prom) 40,54; **po kategorijah: R1:** Mrvar 31.13, **R2;** Povirk (Orka) 31.29, **gorski kolesarji; do 30;** Muhvič (Calcit Kamnik) 31.39; **nad 30;** Hribar B. (Calcit) 34.01, **mladinci nad 15;** Kališnik (Prom) 32.05, 2. Les (Calcit) 32.29, **mladinci do 15;** Škapin (Portorož) 32.56, **veterani A;** Baje (Yoviland) 32.43, **v-B;** Rajgelj (Kranj) 32.36, **v-C;** Oblak (Hotavlje) 33.26, **veterani D;** Hafner (Rog Franek) 36.39, **v-E:** Fabčič (Btc Bauer) 37.30, **veterani F;** Grašič (Rog Franek) 49.30. • **M. M.**

GORSKI TEK

NA LUBNIK ZA "NASLOVE" IN POKALE

Škofja Loka, 21. avgusta - Športno društvo Puštal in Občina Škofja Loka sta tudi letos organizatorja "Teka na Lubnik", ki bo potekal jutri, v soboto, dopoldne med Mestnim trgom v Škofji Loki ter vrhom 1025 visokega Lubnika.

Organizatorji so ponovno pripravili tri dolžine prog za različne kategorije tekmovalcev in tekmovalk. Tako bo **otroška proga** potekala po pešpoti na grad in do Grebenarja, kjer bo obrat in spust po isti poti nazaj. Proga je dolga 2,3 kilometra. **Ženske kategorije ter mladinci** bodo tekli po krajši, 6,9 - kilometrski progi, ki od Grebenarja poteka do Kobile in nato do vasi Gabrovo, kjer bo obrat in povratek po isti poti nazaj. Najdaljša pot, 12 kilometrov, pa čaka **člane in veterane,** saj bodo od vasi Gabrovo tekli še na vrh Lubnika, kjer bo obrat in spust po delno spremenjeni progi nazaj na Mestni trg. Tam bo cilj za vse kategorije.

Štart bo za vse na Mestnem trgu. Prvi bodo ob 9. 50 štartali dečki in deklice, ob 10.10 bodo štartali člani in veterani, ob 10.20 pa še mladinci in ženske. Prijaviti se je moč jutri od 8. do 9. 30 ure na štartu, prijavnina pa je 1200 SIT za odrasle in 700 SIT za otroške kategorije.

Razglasitev rezultatov bo ob 13. uri na Mestnem trgu, najboljše pa poleg naslovov državnih prvakov čakajo še medalje in pokali ter praktične nagrade. Posebne medalje bodo prejeli tudi najhitrejši domačini, ki jim bodo čas merili na letečem cilju na Lubniku. • **V.S.**

Kdor hitro da, dvakrat da

Marko Jenšterle, zunanji sodelavec

Če si je s katero stvarjo vlada naredila medvedjo uslugo, potem si jo je brez dvoma z zakonom o Posočju, s katerim naj bi po oceni Davčne uprave Republike Slovenije zbrali 5,2 milijarde tolarjev. Denar bo država zbrala na enak način kot z dohodnino, torej kar z odločbami, ki v teh vročih avgustovskih dneh že prihajajo na posamezne naslove in pri prejemnikih dvigajo že tako visok krvni pritisk.

Ljudje se še predobro spominjajo z vrha dirigiranih samoprispevkov iz časov bivšega sistema, znano pa je tudi, da so vsi neverjetno solidarni, kadar gre za besede, stvari pa se obrnejo povsem drugače, če je treba konkretno seči v lastni žep. Tega so se dobro zavedali v vladi in se zato tudi odločili za omenjeni način zbiranja denarja. Ta bo sicer res bolj gotovo pritekal v njene blagajne, vendar zna biti cena za to hudo velika. Bližajo se namreč lokalne volitve in ljudstvo do tedaj ne bo pozabilo tega, da je moralo biti solidarno po ukazu. Precej lažje bi recimo prenesto kakšne "solidarne delovne sobote", kot pa seganje v denarnico. Tudi takšne sobote so bile namreč vedno le bolj način načelno izražene solidarnosti, kot pa resne pomoči, saj je bila delovna storilnost hudo delikatna, poleg tega pa ob takšnih sobotah denarja ne bi mogli pobrati še od množice nezaposlenih.

Toda ob razumljivem in razložljivem ljudskem nezadovoljstvu sta se pojavili tudi dve povsem resni in za vlado precej bolj nevarni "igri". Prvo je sprožila opozicija, ko se je odločila za pobudo o presoji ustavnosti šestega člena zakona o popotresni obnovi Posočja. Po mnenju svetovalca v državnem zboru in člana SDS Borisa Tomašiča in skupine podpisnikov je omenjeni člen v nasprotju z ustavo, ki določa, da morajo biti vsi prihodki in odhodki države zajeti v njenem proračunu. Prispevek, ki ga uvaja šesti člen zakona o Posočju, pa v proračun za leto 1998 ni vključen.

Brez dvoma so prejemniki položnic to pobudo sprejeli tudi kot znak, da je s plačevanjem prispevka treba počakati do zadnjega roka, saj jih prav malo verjame, da bi jim država v primeru zanjo negativne razsodbe denar začela normalno vračati. Vsi namreč natančno vedo, kako je treba doplačila dohodnine plačati v roku, ker potem takoj začnejo teči obresti, država pa denar vrača precej počasneje.

Na drugo neprijetnost pa je opozoril predsednik Rdečega križa Slovenije Mirko Jelenič, ki je na vlado naslovil pobudo za oprostitev plačila prispevka tistim, ki so RKS že nakazali svojo prostovoljno pomoč. Zdaj ti ljudje ugotavljajo, da ima znani rek "Kdor hitro da, dvakrat da" tudi drugačen smisel. Jelenič ob tem opozarja, kako način zbiranja sredstev v obliki pošiljanja položnic v resno nevarnost spravlja humanitarne programe za zbiranje prostovoljnih prispevkov, ki jih izvajajo človekoljubne organizacije.

Ljudje bodo v prispevku za Posočje začeli iskati vrsto spornih stvari, opozicijske politične stranke pa so že začutile, da je potres idealna priložnost za to, da se zruši tudi sedanja vladna koalicija. Zato ni čudno, če so v javnost že začeli prihajati glasovi o tem, kako bodo pri "Posočnini" še največ zaslužile pošte in banke, ki se niso bile pripravljene odreči provizijam pri provizijah ob solidarnostnih vplačilih.

Potres v Posočju ima zato očitno precej dolgoročnejše posledice od tistih, ki jih je mogoče videti na terenu.

Marko Jenšterle ni član nobene stranke. Komentarji so njegova osebna stališča.

Trenutki našega vsakdana

Smeh ni greh

Peter Colnar, zunanji sodelavec

Nizozemci pravijo, da pozabi na smeh, kdor v trnje zaide, vendar mi je bolj všeč misel bivšega predsednika kranjskega izvršnega sveta, ki je članom sveta, ko so se pritoževali nad odnosom novinarjev do njih, enostavno pojasnil: "Sami ste se odločili, da boste nastavili riti, sedaj se pa ne pritožujte, če vas po njih tolčejo." Časi se spreminjajo. Nekdaj so namreč zaradi kritik politikov končevali tudi v zaporih.

Pravijo, da sedaj ni političnih vicev. Ne bo držalo. Za počitniško branje sem zato polistal po tedniku MAG, ki neguje to zvrst humorja. Torej - prepisano iz MAG-a:

** Nogometno reprezentanco slovenskih politikov so v Vukovarju s pet proti ena premagali hrvaški kolegi. "Najprej do polčasa nismo vedeli, za koga igra Ciril Pucko, potem pa smo ugotovili, da je bil dvanajsti igralec za Hrvate," je polom opravičil edini strelec za Slovence Milan Zver.*

** Ideolog mladega foruma združene liste Sebastijan Jeretič je v Salamonovem oglasniku objavil oglas: "Zamenjamo poslansko skupino združene liste, ker je del skupine zastarel in ni kompatibilen z novo tehnologijo." Interesentov ni od nikoder.*

** Po oceni državnega sekretarja na ministrstvu za zdravstvo dr. Janeza Zajca so pri transplantacijah možnosti skoraj neomejene: dandanes je mogoče presaditi tako rekoč vse organe, razen možganov in hrbtenice. Politikom niti medicina ne pride do živega*

** Zmaga Jelinčiča je potrebno pohvaliti, ker je omilil svoja stališča do golazni, ki jo je treba ubiti: Janšo in Peterleta je evropskemu odboru za človekove pravice parlamentarcev zgolj prijavil, za generalnega državnega tožilca Antona Drobniča pa zahteva humano rešitev.*

** Na vprašanje, zakaj je bila osrednja slovesnost ob dnevu državnosti šele pozno zvečer, je Milan Kučan izstrelil: "Zaradi Esmeralde."*

** Lojze Peterle je vlado obtožil, da ni sposobna odgovoriti na izjave časa. Treba je zamenjati čas, je odvrnil premier dr. Janez Drnovšek.*

** V liberalni demokraciji Andreliča sprašujejo, zakaj svojega imena Tone ne spremeni v Litri.*

** V demokratični stranki upokojencev Jožeta Globačnika so z aplavzom sprejeli idejo o ustanovitvi strankinega podmladka. Uresničevali pa jo bodo z viagro.*

** Na povabilo matere županje Vike Potočnik je slovenski metropolit Franc Rode obiskal ljubljanski magistrat, kjer so izmenjavali poglede. Pričakovati kaj več od njegovega obiska v javni hiši je kajpada nespodobno.*

** Najbolj kvalificiran ključavničar v liberalni demokraciji Tone Anderlič pride v domačo delavnico, se zazre v svojo pilo in trezno ugotovi: "Pila, ti si že pila, jaz pa še bom."*

** Pripadniki velike osamosvojitvene trojke Janez Janša, Jelko Kacin in Igor Bavčar so dognali, da so se njihove poti tako razšle, da jim v dobrem in slabem ostane le še ena stvar, ki jih povezuje. Milan Kučan.*

** Ker so njegov legendarni izrek "danes so dovoljene sanje, jutri bo nov dan" že prevečkrat uporabili in zlorabili, si je Milan Kučan ob dnevu državnosti izmislil novega: "Sanje več niso dovoljene."*

** Amandma Toneta Anderliča k ustanavljanju novih občin: "Goriška Brda, Vinska Gorica, Vinja vas, Laško pivo in Slovenijavino."*

** Ko je načelnik generalštaba danskih oboroženih sil general Christian Hvidt pred slovenskim parlamentom spraševal, zakaj je v častni straži ob najpomembnejših simbolih na Trgu republike le en vojak, ga je major Ladislav Troha samo debelo gledal: "Saj spomenika revolucije ne straži niče."*

PREJELI SMO

Še zadnjič Bled, 10. april 1004

Odgovarjam na pismo Ivana Jana, ki je bilo objavljeno julija l. 1998. v Gorenjskem glasu na strani 19.

Najprej o "gospodu" "spoštovanju". Očitno Ivan Jan ne prenaša oslavljanja in "gospod" in "spoštovani" in meni celo, da je to "osladno" in "provokativno", moj sestavek pa izjemno dolg, luknjičav, z "nizkimi vložki" in zgrešen. Poleg tega meni Ivan Jan, da sem se ga lotil "tako poučno" in nestrokovno. Iz vseh navedenih Janovih očitkov veje neka užaljenost, vzvišenost in sarkazem.

Resnično mi je prav žal, Ivan, če Ti vljudnostna oslavljanja zvene "osladno" in "provokativno"! Vendar s tem nisem nikogar užalil! O dolžini in luknjičavosti mojega sestavka in njegovi zgrešenosti z "nizkimi vložki" pa tole: zakaj naj bi bil ponos, pristaštvo (ali pripadnost, če se sliši tako bolje), kri "nizki vložki"?!

Pa ostanimo pri krvi. Menda ni tekla voda iz smrtonosnih ran ustreljenih talcev?! ***Nikjer nisem zapisal, da negiram NOB, pač pa ukaze takratnega vodstva iz ilegale, zaradi česar so padale prevečkrat nedolžne žrtve, ki jim niso nikoli pomagali tisti, ki so jih v to pahnili! Prav zato tudi trdim, da lepi na tem datumu (sedaj naj bi bil to 5. julij 1941?!), ki naj bi bil praznik občine Bled, kri bratomorne vojne!***

Ko že citiraš Franca Gornika in njegovo delo, bi pa lahko izluščil tudi kaj drugega, ne le upore in izganjanje protestantov. Da, Ivan člani našega društva smo se prav po študiju Gornikove knjige odločili za praznik občine Bled za ***10. april, ko vstopa Bled prvič v pisno zgodovino, kajti njegove korenine segajo v omenjeni datumv letu 1004!***

Kaj hočeš povedati s tem, da sem se Te lotil "tako poučno" in "nestrokovno"? Seveda, Ivan, dobri dve leti sem član Zgodovinskega društva Bled 1004. Ti pa, kot navajaš, 30 let Slovenskega društva zgodovinarjev. No, član slednjega sem tudi jaz. Res je, da članstvo kakega društva ni isto kot znanje. Seveda, razumem Tvoj cinizem, saj sem res član našega društva šele dve leti, vendar ga doslej na Bledu nikoli ni bilo! Kdo je pa sploh pred desetletji pri nas prodrl in s kakšnimi literarnimi deli pa veš sam, jaz pa tudi! Nikar ne misli, da nisem poskušal, vendar nisem "smel" uspeti, ker nisem spadal med "posvečene", ki so "morali" uspeti! Zato ne jemlji tega s tako ironijo! "Poučnost"; "nestrokovnost", "kapitulantska usmerjenost", "hlapčevstvo"! Ali bi mi rad še kaj naprtil?! Ivan, če so Tebi tuji vljudnostni izrazi, me s pravkar navedenimi nimaš nobene pravice žaliti! Tudi Tvoje pisanje o najini starostni razliki ni prav nič okusno! S tem kažeš le svojo napihnjenost, ošabnost in podcenjevanje mlajšega.

Kaj in kdaj si Ti "jemal", ne vem, očitno pa Ti od tega ni mnogo ostalo. Nisem se spremenil v ničemer od takrat, ko sem pisal pesniško zbirko, ki jo omenjaš! Zgodovina, o kateri pišem, je zgodovina Bleda in o njej sem pisal v svojem prispevku in ne o političnih zdrahah ali o čem drugem! O njej pišem prav tako z ljubeznijo do Bleda, kakor v mojih pesmih z ljubeznijo do slovenski gora!

Zakaj se pa za Gornikom ni nihče poglabljal v zgodovino svojega kraja, Bleda, ga poskusil predstaviti takega, kot je bil v preteklosti in z arhivsko dokumentacijo, ki jo Gornik samo omenja, potrditi in s tem tudi dokazati resničnost zgodovinskega dogajanja v tisočletju blejske pisne zgodovine?!

Prav je, da spoznaš najprej svoj kraj in potem pokukaš čez njegov plot in spoznavaš širši svet in ne obratno, pri čemer rad pozabiš, odkod si in kaj si!

Ja, kaj pa naj bi Te vprašal, Ivan? Če imaš morda Hitlerjev "Mein Kampf" ali pa kako knjigo dr. Toneta Ferenca! Veš, "Mein Kampf" sem bral že pred vojno, pa tudi njegovo drugo inačico, doživljal pa sem ga na svojih plečih med vojno, knjige dr. Ferenca me pa ne zanimajo, ker o Bledu in njegovi zgodovini ne piše.

Kljub temu da je Tvoj odgovor na moj prispevek neresna in cinično zafrkljiva recenzija slednjega, se Ti zahvaljujem za Tvoje dobre želje, kajti te je treba spoštovati, čeprav so to le vljudnostne fraze, vendar vsaj ne žalijo!

S pozdravom pa še tole: ***Lepo bi bilo, če bi Bled in njegovo zgodovino bolj ljubil in spoštoval - če je v Tebi še kaj prostora za to!!!***

Branko Slanovic, Bled

275

USODE

Piše: Milena Miklavčič

Rekla je ne

"Vsi kar naprej "šimfajo" čez Hrvate, bom pa še jaz povedal, kaj se je meni zgodilo," me je oni dan, že navsezgodaj, vrgel iz postelje jezen moški glas. In ne da bi sploh utegnila reči kakšno besedo, je nadaljeval:

"Pridi danes zvečer k nam (povedal je naslov in telefonsko številko), pa se pomenimo." In potem je odložil telefon.

Pričakala me je vsa družina. Tudi stara mama in teta, ki drugače stanujeta v sosednji vasi. Najprej so govorili vsevprek. Drug drugemu so segali v besedo in se razburjali (kaj lahko povejo in kaj ni za časopise). Nekaj časa sem mirno sedela in čakala. Potem pa... no, ja, nisem ravno vedela, kaj naj storim. Zato sem pridno praznila krožnik z nekim strašno dobrim sadnim pecivom in upala, da me ne bodo imeli za preveč požrešno.

"Tako je bilo," se končno obrne k meni gospod Pavlin in presenečena sem opazila, da so vsi ostali na mah utihnili. Najmlajši je z obvezano glavo sedel v maminem naročju in me radovedno opazoval.

"Že od osamosvojitve nismo bili na morju," je povzel besedo moj sogovornik. "Najprej smo se bali "južnjakov", potem smo popravljali streho, pred tremi leti pa se nam je rodil še Gašper. In prav on je glavni krivec, da smo se letos odpravili na Hrvaško, v Poreč. Malo nas je bilo strah, ker časopisi kar naprej pišejo razne neumnosti, toda mali je celo zimo bolehal, zato nismo kaj dosti razmišljali. Žena, ti me popravljaj, če bom kaj narobe povedal!" Žena Marija mu je prikimala, meni pa se je, malce v zadregi, nasmehnila. Piši, da ne boš česa izpustila, me je spomnil Jože. (Sedaj sem že vedela, kako mu je ime.)

"Vožnja do Poreča je bila peklenska. Vročina, mi pa v starem jugotu. Na meji sem hrvaškega carinika prijazno vprašal, ali lahko dobim malo vode za malega. Bil je že čisto preč, tako je bil utrujen. Carinik, nikoli ga ne bom pozabil!, mi je prinesel kozarec, in še koščck ledu je dal vanj. Zaželel mi je celo srečno vožnjo."

Družina se je med potjo morala še večkrat ustaviti, saj je bil Gašperjev želodček zelo občutljiv. Vsega so bili že siti, ko so končno prispeli do cilja. Večer je že bil in ko so prišli na recepcijo, je bilo tam že zaprto.

"Do devetih bi morali priti, so mi rekli. Gospa, ki je v recepciji, se vrne šele ob desetih. Mislil sem, da me bo kap. Za znoret! se je jezila žena. Ja, tako pa ne bo šlo, ljubčki moji, sem si rekel. Stopil sem do prvih vrat, in potrkal. Lepo sem ponovil svojo prošnjo, da bi rad samo ključe in nič drugega. Povedal sem, da me v avtu čaka bolan otrok, da je za nami več kot pet ur naporne vožnje, da imam morja že prvo uro "poln kufer", skratka, "zagnojil" sem jim, kot je treba! Eden izmed njih se dvigne, nekaj reče ostalim, potem pa le stopi do recepcije, jo odkleni in mi uredi papirje. Ja, tako je bilo. Če bi čakal kot kakšen ponižen kužek, ne bi bilo nič." Najprej so zložili prtljago iz avtomobila.

Gašper je bil utrujen in zaspan, zato so pohiteli. Apartma je bil božanski: prostoren in hladen. Razkomotili so se, pripravili večerjo in prej, preden je napočil čas za spanje, so spoznali tudi najbližje sosede.

"Bila sta dva fina človeka iz Ljubljane. Imela sta psa in nič nista imela proti, ko se je Gašper začel igrati z njim. Dan, ki se je tako slabo začel, se je navsezanje dokaj prijetno končal," je pokomentiral Jože.

Njegova žena ga je začela priganjati. Povej, kaj je bilo potem, je postajal neučakana. Toda Jožetu se ni nikamor mudilo. Lepo počasi in natančno mi je opisal pot do trgovine, zaliv, kjer so se gugale ribiške ladje, trsje, umazanijo zraven zabojnikov in še marsikakšno drugo "malenkost". Morje je bilo toplo, obala sicer skalnata, toda prijetna, in za otroke je bilo dovolj mivke za igranje. Gašperjeva starejša bratca sta veliko plavala in uživala v družbi, ki sta si jo že prvi dan našla. Na malega pa sta izmenično pazila Jože in njegova žena.

"Sploh ne vem, kdaj se je zgodilo," je nadaljeval Jože in glas se mu je vidno zatresel. "Gašper je zlezel po skali in prej, preden sem lahko kaj naredil, mu je spodrsnilo, da je padel in z glavo zadel v "špico", ki je štrlela iz peska. Verjetno se je pri tem močno udaril, saj mu je začela teči kri. Sploh ne morem povedati, kako sva se z ženo ustrašila. Neka gospa nama je hitro ponudila čisto brisačo, da sem jo pritisnil na rano. Stisnil sem Gašperja k sebi in stekel z njim do apartmaja. Videla me je soseda in me vprašala, kaj se je zgodilo. Žena ji je povedala. Pojdita do številke 17, tam letuje neka zdravnica, je še svetovala. Žena jo je res ubogala."

"Sedaj bom pa jaz povedala, kako je bilo," se je vmešala žena. "Ko pridem tja, pozvonim in zdelo se mi je, da je minila cela večnost, preden so se odprla vrata. Gospa, ki se je prikazala, je bila videti zelo jezna. Kaj je, me je vprašala. Moj sin se je poškodoval, sem ji povedala, ali bi ga hoteli iti pogledat. To pa ne gre, mi je odgovorila, jaz sem na dopustu. In mi je zaloputnila vrata pred nosom. Ja, kaj takega se mi še ni zgodilo. Prisežem, da ne."

Jože: "Našli so se drugi dobri ljudje, ki so nama pomagali. Eden je naju zapeljal do najbližje ambulante, kjer je zdravnik takoj pogledal Gašperjevo glavo. Na srečo ni bilo nič hujšega, saj tudi kri ni več tekla. Vseeno nam je zabičal, da otrok ne sme biti na soncu in da ga moramo opazovati, če bo slučajno začel bruhati." Jože in njegova žena pa vseeno ne razumeta zdravnice, ki jima je odklonila pomoč. Jože je bil še bolj "gorak" kot žena.

"Če bi nam pomagala, bi ji plačal," je ogorčeno nadaljeval. "Za vse, ki so bili v tistih urah z nami, sem na koncu letovanja naredil piknik. Lepo smo se imeli."

Žena pa je dodala: "Res, da smo "mali" in nepomembni ljudje, delavci. Res je, da živimo iz rok v usta, ker si z našimi plačami kaj več ne moremo privoščiti, toda res je tudi to, da takrat, ko je potrebno priskočiti na pomoč, nikoli ne razmišljamo, če se nam bo to splačalo, ali ne. Gašper je, na srečo, dobil le nekaj šivov, toda tiste zdravnice nihče v naši družini ne ob nikoli pozabil..."

GLASOV KAŽIPOT

Prireditve

Dan sladoleda in sladkih dobrot

Jesenice - TD Jesenice in Živila Kranj vabita na poletno prireditev jutri v soboto 22. avgusta od 10. do 18. ure na Čufarjevem trgu. Pripravili so pestro ponudbo sladoleda in sladkarij, zabavne igre za otroke in odrasle ter ob 15. uri nastop Mirice in dedka.

Čipka v glasbi in plesu

Idrija - Modni atelje Lydia vas vabi na grad Gewerkeegg, jutri v soboto, 22. avgusta, ob 20. uri, na gala večer z modno revijo s kreacijami Vande Lapajne in Lidije Anzelm in z zanimivimi gosti.

Turnir za lovoriko "Zlati as"

Podvin - Na teniških igriščih v Podvinu iščejo tenisača z najhitrejšim servisom. Jutri v soboto, 22. avgusta, bodo izvedli v pokritem teniškem igrišču, III. Turnir v merjenju hitrosti servisa za lovoriko "Zlati as", s pričetkom ob 10. uri. Najboljše v posameznih starostnih kategorijah čakajo lepe nagrade. Ostale informacije dobite po tel.: 738-255 ali 041/619-450

1. vaški sejem v Seničnem

Senično - 24. avgusta goduje vas Senično in ta vaški praznik želijo obeležiti s 1. vaškim sejmom, ki bo v nedeljo, 23. avgusta, ob stoletni vaški lipi sredi vasi bodo med 9. un 13. uro, obujali stare vaške običaje. Ob 10. uri bo sveta maša in ob 11. uri blagoslovitev obnovljenega cerkvenega obzidja. Skozi vas se boste lahko peljalo z zapravljivkom in ob stojnicah začutili utrip vasi.

Sejem rabljenih učbenikov

Bled - Mladinski servis Radovljica - poslovalnica Bled in občina Bled organizirata v okviru poletnih prireditev občine Bled, v petek, 28. avgusta, in soboto, 29. avgusta, "sejem rabljenih učbenikov", pod šotorom na nogometnem igrišču Bled. Prodaja učbenikov bo od 10. do 17. ure. Sejem rabljenih učbenikov bo potekal po sistemu "prideš - prodajaš". Pri prodaji novih učbenikov in svetovanju pri prodaji rabljenih učbenikov bo sodelovala knjigarna EX-Libris iz Radovljice. Ob zaključku sejma bo v petek, 28. avgusta, ob 20. uri igral ansambel Agropop, v soboto, 29. avgusta, pa ansambel California. Vstopnine ni!

Družinski pohod na Sv. Jakoba

Preddvor - Turistično društvo Preddvor že deseto leto organizira tradicionalni družinski pohod v nedeljo 23. avgustana Sv. Jakoba nad Preddvorom. Ob 10.30 uri bo maša, po njej pa kulturno - zabavni program. Kot vsako leto, tudi letos dobi posebno nagrado najštevilčnejša družina in najstarejši pohodnik. Za pohodnike so pripravili lepe nagrade. Veselo bo tudi ob zvokih harmonike. Prisrčno vabljeni!

Pasje dirke

Hrušica - Na pasjem dirkališču kinološkega društva Fido Hrušica, bodo v soboto, 29. avgusta, ob 17. uri pasje dirke. Vabljeni so lastniki psov iz skupine hrtov, da svoje pse pripeljete na dirke - hitri tek za zajčjo kožo na krožni progi. Psi bodo dirkali glede na pasmo, velikost in na starost, le v primeru majhnega števila pa skupaj ne glede na prej navedene kriterije. Pse lahko preizkusite na treningu v primeru, da je vaš pes izkušen dirkač, se lahko udeležite samo dirke. Trening bo v soboto, 29. avgusta, ob 9. uri, dirka pa istega dne ob 17. uri. Dirkališče se nahaja na prostoru kinološkega društva Fido Hrušica v bližini mejnega prehoda Karavanke. Startnine ni. Dodatne informacije dobite po tel: 865-190 (Franc Vidic).

Na vrtno veselico v Duplje

Duplje - Športno društvo Partizan Duplje, ob svoji 40-obletnici delovanja prireja veliko vrtno veselico z bogatim srečelovom, ki bo jutri v soboto, 22. avgusta, ob 18. uri. Za pijačo in hrano poskrbijo Partizanovci, za glasbo in ples pa ansambel Vesele Štajerke.

Tekmovanje upokojencev in upokojenk v plavanju

Radovljica - Zveza društev upokojencev občin Radovljica, Bled, Bohinj organizira medobčinsko tekmovanje upokojencev in upokojenk v plavanju. Tekmovanje bo v sredo, 26. avgusta, z začetkom ob 18. uri na kopališču v Radovljici. Panoge so: 50 m prsno, 50 m kravelj in maraton 200 m mešano in to za moške in ločeno za ženske. V razpisu so tudi določene kategorije. Prijave zbira DU Radovljica pisno ali telefonično.

Drama Fedra

Tržič - V sredo, 26. avgusta, se bodo Teater & TD in skupina LET 3 (Zagreb) predstavili z dramo Fedra, v letnem gledališču na griču pri cerkvi sv. Jožefa (v primeru dežja bo v OŠ Bistrica), ob 20.30 uri.

DU Žabnica - Bitnje vas vabi

Žabnica - DU Žabnica - Bitnje vabi svoje člane na srečanje upokojencev Gorenjske, ki bo v četrtek, 3. septembra, ob 10.30 uri v Kranjski Gori za hotelom Larix. Odhod avtobusa iz vseh postaj od Dorfarij do Stražišča bo ob 7. uri. Prijavite se pri svojih poverjenikih.

Srečanje treh dežel v Bovcu

Bovec - Srečanje treh dežel je verska prireditev, ki jo že 16. leto izmenjaje prirejajo krajevne cerkve v Celovcu, Vidmu in Ljubljani. Letošnje srečanje prireja ljubljanska nadškofija, ki so za kraj srečanja izbrali Bovec in za geslo določili misel "Dajmo življenju novo misel". Srečanje treh dežel se bo začelo jutri v soboto, 22. avgusta, ob 11. uri s slovesno mašo v štirih jezikih pred (od potresa močno poškodovano), cerkvijo Device Marije v Polju.

Na obisk k zamejcem

Zahomec - Športno društvo Zahomc in prostovoljni gasilci iz Zahomca, prirejajo; danes v petek, 21. avgusta, z začetkom ob 20. uri - ples športnikov v šotoru v Zahomcu. Igral bo ansambel "Die Karntner". V nedeljo, 23. avgusta, pa bo žegenj v Zahomcu. Vabijo vas "kontovci" (vaški fantje) ter ziljanke v narodnih nošah. Ob 10. uri bo praznična maša v farni cerkvi na Ziljski Bistrici. Ob 14. uri bo štehvanje in prvi ples pod lipo v zahomcu. Sledi ples v šotoru do jutranjih ur z Gorenjskimi muzikanti.

V nedeljo, 23. avgusta, na Porezen

Cerkno - Planinsko društvo Cerkno v sodelovanju z združenjem borcev NOV Cerkno, borci brigade Srečka Kosovela, bataljona XXXI divizije, Gorenjskega vojnega področja, organizirajo "letni pohod na Porezen", srečanje planincev, borcev in mladine, ki bo v nedeljo, 23. avgusta, ob 11. uri. Pri grobnici na vrhu Porezna, bo prižig žare in položitev venca v spomin na padle borce, v zadnji ofenzivi 24. in 25. marca leta 1945. Srečanje bo v vsakem vremenu, priporočajo vremenu primerno obutev in obleko.

Srečanje upokojencev Gorenjske

Kranj - DU Kranj tudi letos organizira udeležbo na tradicionalnem srečanju upokojencev Gorenjske, ki bo v Kranjski Gori, za hotelom Larix. Srečanje bo v četrtek, 3. septembra, z začetkom ob 10.30 uri. Odhod avtobusa bo ob 8. uri izpred hotela Creina. Prijave zbirajo v društveni pisarni do zasedbe avtobusa.

6. srečanje upokojencev v Pliberku

Kranj - DU Kranj organizira udeležbo na 6. srečanje upokojencev v Pliberku, ki bo v soboto, 5. septembra, v šotoru Slovenskega prosvetnega društva "Edinost" Pliberk, s pričetkom kulturnega programa ob 10. uri. Odhod avtobusa bo 5. septembra ob 7.30 uri izpred hotela Creina. Prijave zbirajo v društveni pisarni do zasedbe avtobusa.

Recital Slomšek med nami - kulturni koledar

Televizijski voditelj Tilen Skubic, bo orisal življenje in delo velikega slovenskega narodnega buditelja in škofa Antona Martina Slomška in to prepletel z odlomki iz njegovega bogatega pisateljskega in pesniškega opusa. Predstavil bo tudi kaseto. Z recitalom Slomšek med nami bo Tilen Skubic nastopil: v nedeljo, 23. avgusta, v Selcih v cerkvi sv. Petra ob 6.30 uri in ob 10. uri. Na Bukovici v cerkvi sv. Florjana ob 8.30 uri. V nedeljo, 30. avgusta, v Podbrezju v cerkvi sv. Jakoba ob 7. uri in ob 9.00 uri.

Počitniške delavnice na Jesenicah

Jesenice - V Občinski knjižnici Jesenice so organizirali različne dejavnosti za popestritev počitniških dni mladih bralcev. Ustvarjali bodo vsak dan med 10. in 12. uro. Zaradi omejenega prostora in nakupa materiala otroke prosimo, da se čimprej prijavijo na otroškem oddelku knjižnice. Do 28. avgusta delavnica "pripravimo lutkovno igrico". Vse ostale informacije lahko dobite na otroškem oddelku Občinske knjičnice Jesenice.

Srečanje treh dežel v Bovcu

Bovec - Jutri, v soboto, bo v Bovcu ob 11. uri verska prireditev, imenovana Srečanje treh dežel - Slovenije, Furlanije in Koroške. Geslo srečanja je Dajmo življenju novo upanje. Poleg ljubljanskega nadškofa in metropollita dr. Franca Rodeta, ki je letos gostitelj srečanja, videmskega nadškofa dr. Alfreda Battistija in celovškega škofa dr. Egona Kapellarija, ki sta soorganizatorja, bodo v Bovec prišli še naslednji škofje: upokojeni dunajski nadškof in kardinal dr. Franz Koenig, mariborski škof dr. Franc Kramberger ter ljubljanska pomožna škofa Jožef Kvas in Alojz Uran. Koprsko in tržaško škofijo ter goriško nadškofijo bodo zastopali generalni vikarji.

Protestna akcija

Gorenjska - Jutri, v soboto, Zeleni Slovenije organizirajo protesnto akcijo z dobrim namenom na Kladju nad Čerknim, na Petrovem Brdu in na Vršiču v znak protesta zaradi prepočasne obnove najkrajše cestne povezave med Posočjem in Ljubljano. Prireditev so poimenovali po znanem stavku iz prvega slovenskega filma Na svoji zemlji, "Vidiš Orlič, to je Baška grapa!". Na vseh treh krajih bodo imeli med 9. in 14. uro postavljene stojnice, kjer boste prejeli pisno gradivo, v katerem bo natisnjena Zgodba o cesti št. 314 in boste dobili potrebne informacije. Vse dodatne morebitne informacije dobite po tel./fax 064/331-787 g. Božo Dukić.

Pod Homanovo lipo 98

Škofja Loka - Danes v petek, 21. avgusta, bo nastopil Janez Zmazek - Žan. Poletni večeri etno, jazz in zabavne glasbe v starem mestnem jedru Škofje Loke. Začetek programa vsak večer ob 20.00 uri.

Prasvetloba za vse ljudi

Kranj - Prakristjani v Univerzalnem življenju obveščamo, da bo v nedeljo, 23. avgusta, ob 9.30 uri v prostorih Gorenjskega muzeja v gradu Khiselstein v Kranju "Prasvetloba za vse ljudi". Če želite razviti samozdravilne moči v sebi in se zdraviti z močjo Kristusa Boga, se nam pridružite. Vstop je prost.

Razstave

Razstava barvnih fotografij

Bled - Foto klub Triglavski narodni park in hotel Astoria Bled, vabita na razstavo barvnih fotografij, avtorja Franca Sluge. Razstava bo na ogled v hotelu Astoria na Bledu do srede, 23. septembra.

Razstava slik Marjana Murna

Ljubljana - Galerija PIC Lek, vas vabi na ogled razstave slik Marjana Murna, v Lekovi galeriji Poslovno - informacijskega centra na Verovškovi 57 v Ljubljani. Razstava bo na ogled do 18. septembra.

Razstava keramike

Likovno društvo Kranj vas vabi na ogled razstave keramike Ljuba Blagotinška, v Mali galeriji. Razstava bo na ogled do 12. septembra.

Idrijska čipka

Radovljica - Muzeji radovljiške občine in Mestni muzej Idrija, vas prijazno vabita na v galerijo Šivčeva hiša na ogled razstave "Idrijska čipka". Razstava bo na ogled do 12. septembra.

Razstava Franca Temelja

Kranj - V Cafe galeriji Pungert v Kranju bo do 26. avgusta na ogled razstava fotografij Franca Temelja iz Žirov.

Odprtje razstave v Galeriji Mežnariji

Mengeš - Kulturno društvo Franca Jelovška iz Mengša vas vabi na ogled razstave v Galeriji Mežnariji. Razstava bo odprta do 30. septembra, vsak dan od 18. do 20. ure, ob nedeljah pa od 9. do 12. ure in od 18. do 20. ure.

Jastreb v Predjamskem gradu

Postojna - V Predjamskem gradu so odprli naravoslovno fotografsko razstavo "Beloglavi jastreb - včeraj, danes, jutri". Ogled je vsak dan od 8. do 19. ure avgusta oziroma od 8. do 18. ure v septembru. Razstava bo na ogled do 14. septembra.

Razstava ilustracij

Bled - Galerija Trg Bled na Prešernovi 50 v poletih dneh vsak dan prijazno odpira vrata ljubiteljem likovne umetnosti in tokrat vabi na razstavo ilustracij Marjance Jemec - Božič, ki bo na ogled do 15. septembra. Galerija Trg je odprta od ponedeljka do petka od 9. do 12. ure in od 14. do 17. ure.

Obvestila

Organizirano vodenje po Tržiču in okolici

Tržič - Do 30. septembra bodo v Tržiču organizirana naslednja vodenja: po Dolžanovi soteski - vsako nedeljo ob 10. uri, zbirno mesto na parkirišču v Čadovljah. Po mestnem jedru in obeh muzejih (tržiški muzej in stalna zbirka "Lovci na mamute") - vsako nedeljo ob 14. uri, zbirno mesto pred Informacijsko pisarno Občine Tržič. Po Šentanskem rudniku - Antonov rov - vsako nedeljo ob 17. uri, zbirno mesto pred gostiščem TGT v Podljubelju. Nudijo vam tudi popuste za otroke, študente, upokojence in družine. Dodatne informacije dobite v Info pisarni Občine Tržič po tel.: 564-524.Nadaljevanje na 33. strani

Na podlagi 15. člena Statuta občine Preddvor (Ur. glasilo občine Preddvor št. 2/95) in 1. člena Odloka o proračunu občine Preddvor za leto 1998 ter pogodbe o medsebojnem sodelovanju pri odobravanju stanovanjskih posojil med občino Preddvor in Gorenjsko banko, d.d., Kranj objavlja občina Preddvor

RAZPIS POSOJIL ZA STANOVANJSKE NAMENE V OBČINI PREDDVOR

1. Posojila se dodeljujejo za naslednje namene:
- nakup stanovanj in stanovanjskih hiš,
- graditev stanovanjskih hiš,
- prenovo stanovanj in stanovanjskih hiš,
- pridobitev dokumentacije za gradnjo od vključno lokacijskega dovoljenja dalje,
- plačilo stroškov nakupa, priprave in opremljanja zazidljivega stavbnega zemljišča,
- nakup in gradnjo garaž.

2. Posojila se dodeljujejo občanom, ki imajo stalno prebivališče na območju občine Preddvor in bodo posojilo v skladu s 1. točko porabili v občini Preddvor ter so državljani Republike Slovenije.

3. Znesek, namenjen za stanovanjska posojila je 15.000.000,00 SIT.

4. Višina posojila je odvisna od višine plače ali pokojnine.

5. Doba vračanja posojila je do 5 let.

6. Obrestna mera za posojilo je TOM + 2,75 % letno.

7. Stroški obdelave posojila so 1,5 % višine posojila, minimalno 800 točk ali 10.720,00 SIT.

8. Zavarovanje posojila: z eno od oblik zavarovanja po Pravilniku o oblikah zavarovanja posojil Goenjske banke, d.d., Kranj

9. Dokumentacija: Vlogo za posojilo na bančnem obrazcu in seznam zahtevane dokumentacije pridobijo prosilci v Gorenjski banki, d.d., Kranj.

Vloga mora vsebovati vso predpisano dokumentacijo za posameznega prosilca. Vloga se ne obravnava, dokler ni kompletna. Banka lahko zahteva po potrebi dodatno dokumentacijo.

Razpis je odprt do 21. 9. 1998.

Vloge v dveh izvodih in zahtevano dokumentacijo oddajo prosilci pri ge. Alenki Tičar. Vse popolne vloge bo obravnavala banka na ustreznih organih v roku 10 delovnih dni. Sklep ustreznega organa bo potrdila občina v roku 10 dni od prejema obvestila banke.

Če izpolnjujete razpisne pogoje, pokličite naslednjo telefonsko številko: tel. 2840, interna 227 ga. Alenka Tičar ali 310 ga. Marija Rihtaršič.

Župan občine Preddvor:
Miroslav Zadnikar

CESTNO PODJETJE KRANJ p. o.
KRANJ, JEZERSKA C. 20 • TEL.: 064 -242 221 TELEFAX:064 - 242 330

CESTNO PODJETJE KRANJ družba za vzdrževanje in gradnjo cest, d.d.

Cestno podjetje Kranj obvešča, da bo zaradi asfaltiranja v vsej širini naenkrat, na cesti **R 1/210 Kranj - Škofja Loka,** v naselju **Sveti Duh: popolna** zapora ceste **v soboto, 22. 8. 1998, in v nedeljo, 23.8. 1998, od 7.00 do 18.00 ure.**

Obvoz za vsa vozila v času popolne zapore je na relaciji **Kranj - Jeprca - Škofja Loka in obratno.**

Avtobusni promet bo potekal po obvozu.

V primeru slabega vremena bo popolna zapora v **soboto, 29. 8. 1998, in v nedlejo, 30. 8. 1998,** ob zgoraj navedenih urah.

Udeležence v prometu prosimo, da se ravnajo po prometni signalizaciji in z razumevanjem upoštevajo, da navedenih del ni možno izvajati med prometom.

28

Piše: Miha Naglič

Po ljudeh gor, po ljudeh dol

Terenski ogledi za Gorenjski biografski leksikon

Likovna rodbina Sedejev in njen bard: Maksim Šedej

Modrjanovi sosedje nekoliko višje, ob Poti v Skale, so Sedejevi. Tu se je 26. maja 1909 rodil največji umetnik med Žirovci, slovenski slikar MAKSIM SEDEJ (ES, SBL). Slikarstvo je študiral na likovni akademiji v Zagrebu. Njegovi začetki so bili socialno angažirani (grafična ciklusa Predmestje in Bog v Trbovljah), pozneje postane ta evropsko razgledani slikar pravi "poet intimnega sveta" (Breda Ilich Klančnik). V slovensko slikarstvo uvede motiviko, ki je dotlej skoraj ni poznalo (svet družine, pastorale, kopalk in sprehajalcev ...) Bogat je njegov ilustratorski opus. Naposled se sooči še s problemom umetnika, njegovega ustvarjanja (motiv Harlekina) in smrti. Sam je umrl 13. maja 1974 v Ljubljani.

Najlepše besede o tem izjemnem umetniku je po mojem zapisal njegov sin, dr. Ivan Sedej, v katalogu, ki ga je ob retrospektivi 1994 izdala Moderna galerija: "Svojo ljubezen je izrekal z barvami. Za njegovo slikarstvo pa je pomembno tudi dejstvo, da ni nikoli nikogar sovražil. Zato v vseh njegovih podobah čutim skrito moč odpuščanja. Do zadnjega dne se je otroško naivno čudil sovraštvu med ljudmi, ni ga razumel in vendar ga je znal z odpuščajočo potezo naslikati. To pa je najbolj dragocena dediščina, ki nam jo je zapustil." Te besede bi lahko veljale tudi za skušnje, ki jih je moral svoj čas doživeti s svojimi rojaki Žirovci. Ti smo mu spomladi 1988 v parku pred osnovno šolo postavili spomenik. Njegov rojstni dan (26. maj) pa bi lahko, kolikor ne bi našli "močnejšega" datuma, sprejeli za občinski praznik. (Dodatno težo temu dnevu daje dejstvo, da je bila 26. maja 1995 Alpina, žirovska tovarna mati, registrirana kot delniška družba in tako postala večinska last tistih, ki so jo pol stoletja soustvarjali.)

Maksim Sedej, Dobračeva, Zgodnje delo, 1933

Janez Sedej, likovni poet žirovske krajine

Maksimov brat je bil slikar JANEZ SEDEJ (SBL). Rodil se je 22. decembra 1910 na Dobračevi, umrl 21. aprila 1985 v svoji rojstni hiši. Njegova mladost je bila značilno žirovska: izučil se je za čevljarja. Dva študenta bi bila za takratno delavsko družino prehuda obremenitev. Nabitega z energijo in likovno obdarjenega ga čevljarjenje ni zadovoljevalo. Višek energije je sproščal kot telovadec in se uvrstil v žirovsko sokolsko trojko (Vinko Kopač, Janez Sedej, Franc Zajc), ki je dosegala vrhunske uvrstitve v jugoslovanskem merilu. Ker ga je zdravje razmeroma zgodaj začelo zapuščati, se je po letu 1955 posvetil kultiviranju svojega prvega, likovnega daru. Leta 1960 mu je Andrej Pavlovec v Loškem muzeju postavil samostojno razstavo. Na odprtje je prišel Josip Vidmar, tedaj nesporni prvak slovenske kulture in kupil dve sliki. To dejanje je sprožilo pravi plaz zanimanja; po njegovih delih se je začelo povpraševanje, ki je bilo vse večje in mu avtor ni ne mogel ne hotel povsem ustreči. Koliko jih je bilo, ki so njegovo sliko naročili, a je niso dobili! Janez je slikal počasi, minuciozno, zvest samo sam sebi in svojemu likovnemu erosu. Bil je eden redkih slovenskih slikarjev samoukov, ki so bili sprejeti v Društvo slovenskih likovnih umetnikov. Janez je v bistvu slikal predvsem en motiv: kulturno krajino, kakršna se vidi z njegovega doma na Dobračevi. Rad je imel naravo kot tako, naslikal je vsako drevo, kaj drevo, vsako smrečico v pobočjih Mrzlega vrha. Izjemen posluh je imel za "štimungo", ki vlada v naravi, pod njenim nebom; njegovo nebo je včasih tako neprizadeto hladno, drugič grozeče nevihtno, dostikrat tako, kot bi napovedovalo bližajočo se ekološko katastrofo. Narava je do tistega, kar počnemo z njo, neskončno potrpežljiva, potem pa se kar naenkrat strese in vsiljivca otrese ali njegovo delo odplavi. Narava ni in ne more biti evangelizirana in to je mogoče na Janezovih slikah začutiti na umetnostni, čutno nazorni način. Človekovo poseganje v naravo je priznaval le, če je bilo lepo. Če kaka hiša ali drug objekt ni bila v skladu z lepoto okolja, jo enostavno ni narisal ali pa jo je prikazal pod takim zornim kotom, da je bila čimmanj moteča ...

Pavle Sedej, v zimah še očetov, v letnih krajinah vse bolj sam svoj

Janezovo delo po svojih močeh nadaljuje njegov sin PAVLE SEDEJ, slikar. Rodil se je 1. julija 1951 na Dobračevi, živi prav tu, v novi hiši, ki stoji v bregu nad rojstno. Slikarstva se je učil pri očetu, od 1991 je samostojni umetnik, 1996 je bil sprejet v ZDSLU. Samostojno je doslej razstavljal v Škofji Loki, Žireh, na Dunaju, v Ljubljani in Idriji. Dela v očetovi "maniri", kar je bilo v likovni umetnosti včasih bolj pogosto kot danes. Njegove zime so skoraj očetove, v krajinah drugih letnih časov skuša biti bolj sam svoj, ne v risbi, temveč v barvah. Te so bile pri očetu zadržane, skoraj temne, Pavle uporablja vse bolj žive, močne. Nad čemer eni zmigujejo, drugi jih odobravajo, češ, naj le poskusi, bomo videli ...

Se nadaljuje

Na MP Karavanke - Hrušica odkrili še 1,5 tone marihuane

Hrušica, 21. avgusta - Cariniki na mejnem prehodu Karavanke in kranjski kriminalisti te dni podirajo rekorde za rekordi, z njimi pa tudi albanski tovornjakarji. Potem ko so pred dnevi v albanskem tovornjaku odkrili dotedaj rekordno pošiljko marihuane v Sloveniji (950 kilogramov), so v sredo popoldne našli še večjo količino marihuane, ki sta jo prevažala dva tovornjaka. Zopet iz Albanije.

Na UNZ Kranj o novi odkriti marihuani skrivnostno molčijo "zaradi interesov preiskave", po drugih kanalih pa smo prišli do informacije, da naj bi bilo na albanskih tovornjakih skrite nekaj manj kot tono in pol marihuane. Če gre za enako kakovostno marihuano kot v prejšnjem primeru, je tokratna odkrita pošiljka vredna skoraj 1,5 milijarde tolarjev. Več o novem rekordnem odkritju bo znanega po današnji novinarski konferenci v prostorih Carinarnice Jesenice. • **S. Šubic**

Z jesenjo bo življenja reševal tudi reševalni helikopter

Kredarica - Na Kredarici so prejšnji teden predstavili poseben reševalni helikopter iz Italije, ki naj bi ga jeseni začeli uporabljati na naših cestah. Helikopter, vreden pet milijonov nemških mark, ima najsodobnejšo medicinsko opremo, po sedanjih načrtih pa naj bi bil stacioniran v Kliničnem centru v Ljubljani. Po obvestilu o prometni nezgodi bi se ekipa pilota, zdravnika in medicinskega tehnika v samo treh minutah vkrcala v helikopter, na mestu nesreče pa bi bila v dvanajstih do petnajstih minutah, torej veliko prej, kot do mesta nesreče pripelje običajno reševalno vozilo. Helikopter je zlasti primeren za reševanje iz nesreč izven mest, v hribovitih predelih in na avtocestah. V Ljubljani so že ustanovili posebno podjetje R - heli, d.o.o., ki se bo potegovalo za koncesijo ministrstva za zdravstvo za organiziranje tovrstnega helikopterskega reševanja. Kot je povedal direktor podjetja **Viktor Žakelj,** naj bi pretežni del stroškov reševanja s helikopterjem krili iz naslova obveznega zdravstvenega zavarovanja, preostali del pa bi po zgledu iz tujine prispevali podporni člani. V Nemčiji in Švici denimo imajo po več kot milijon podpornih članov, reševalni helikopter pa sodeluje v 40 odstotkih vseh reševalnih akcij. V ostalih 60 odstotkih pa reševanje opravijo z reševalnimi avtomobili. V Sloveniji bi potrebovali tri takšne reševalne helikopterje, ki so primerni tudi za reševanje v gorah. • **U. P.**

Iščejo lastnika ukradenega blaga

Kranj - Kranjski Urad kriminalistične službe obravnava storilca več vlomov na Gorenjskem. Pri njem so našli tudi glasbeni stolp Goldastar FFH - 150, ser. št. 606 WK00165, z daljinskim upravljalcem, ki ga je odnesel iz enega izmed vikendov v Bohinju. Lastnik naj se javi na UNZ Kranj. Radovljiški policisti tudi iščejo lastnika, ki so mu iz prikolice v kampu Šobec odnesli zlatnino in dve ročni uri iz rumene kovine. • **S. Š.**

S ŠOLO DO NOVE SLUŽBE

B&B d.o.o., Kranj
22 55 22
Begunjska 10, 4000 KRANJ
STROKOVNA ŠOLA ZA IZOBRAŽEVANJE IN USPOSABLJANJE V CESTNEM PROMETU
- PROMETNI TEHNIK, SREDNJA STROKOVNA IZOBRAZBA
- VOZNIK, SREDNJA POKLICNA IZOBRAZBA
- VOZNIK INŠTRUKTOR, STROKOVNO IZPOPOLNJEVANJE

OBČINA RADOVLJICA
ŽUPAN
Gorenjska cesta 19, 4240 Radovljica
Telefon: 064/715-127, fax: 064/714-684

OBJAVA

Občina Radovljica objavlja razpored opravljanja tehničnih pregledov in registracij za traktorje in za traktorske priklopnike (prekucniki in cisterne) po sledečem razporedu:
- za območje krajevnih skupnosti Ljubno, Podnart, Srednja Dobrava, Kropa, Kamna Gorica, Lancovo pred Domom kulture v Podnartu
v petek, 28. avgusta 1998, od 15.00 do 19.00 ure;
- za območje krajevnih skupnosti Brezje, Mošnje pred Domom krajanov na Brezjah
v četrtek, 27. avgusta 1998, od 12.00 do 19.00 ure;
- za območje krajevnih skupnosti Radovljica, Begunje, Lesce pred Gasilskim domom v Begunjah
v četrtek, 27. avgusta 1998, od 14.00 do 19.00 ure.

Tehnične preglede in registracije za traktorje in traktorske priklopnike bodo opravljali delavci INTEGRALA JESENICE, d.d.
Lastniki naj imajo s seboj dokumente o lastništvu traktorjev oz. priklopnikov.

Disciplinska komisija zaslišala delavce kranjske občinske uprave

"Pišete svinjarije in neresnice, ne dovolim politizacije dela komisije"

Občinska disciplinska komisija je zaslišala deset delavcev občinske uprave - Med njimi se je znašel tudi Janez Lesar, "desna roka" župana Grosa, ki je pred časom fizično obračunal z eno od delavk občinske uprave, za svoje dejanje pa si je "prislužil" županov ustni opomin

Kranj, 21. avgusta - Minuli torek je bil zagotovo eden najbolj osovraženih prostorov kranjske občinske stavbe županova pisarna oziroma soba številka 17. Vanjo so vse dopoldne vstopali zaskrbljeni posamezniki, iz nje pa "zaslišanci" odhajali molče in sklonjenih glav. Toliko molka in prestrašenosti na enem mestu človek ne doživi ravno vsak dan. Z novinarji ni želel nihče govoriti, vsi so samo zmajevali z glavo in ponavljali: "Nič ne vem, ničesar ne bom povedal." Na kranjski mestni Občini namreč vlada poseben red. Brez vednosti župana Vitomirja Grosa javnosti oziroma medijem ne sme nihče dajati kakršnihkoli podatkov in izjav. V primeru neubogljivosti se kaj lahko zgodi, da delavec dobi knjižico in izgubi delo.

V županovi pisarni je zasedala občinska disciplinska komisija, v kateri so bili poleg predsednika Branka Gabriča, še Marija Bukovnik, Mirko Rakoš in vodja kadrovske službe Vladimir Sitar, zaslišanje posameznikov pa je budno spremljal tudi župan Gros. Omenjena komisija je zaradi nepravilnosti pri delu zaslišala uslužbence občinske uprave Janeza Geriča, Romano Starič, Tatjano Iris Prešeren, Iko Juren, Janeza Lesarja ter Aleša Šemrova, Miho Smoleja, Alberta Dergutija, Mojco Krišelj in Bojana Ropreta, ki delajo na kranjskem olimpijskem bazenu. Takega "izpraševanje vesti" v preteklosti niso poznali, saj je komisija zasedala prvič. Že imena "zaslišancev", z izjemo Janeza Lesarja, dajo slutiti, da gre za ljudi, ki županu niso preveč pri srcu. Med očitanimi nepravilnostmi so bili tudi malomarnost pri delu, zapuščanje delovnega mesta, odklonitev dela, blatenje Občine v medijih, zlorabljanje bolniške ter fizično obračunavanje. Janez Lesar, županova "desna roka" je pred časom, o tem smo mediji že poročali, fizično obračunal z občinsko uslužbenko Tatjano Iris Prešeren, pred disciplinsko komisijo pa sta se znašla oba. Neuradno smo izvedeli, da si je Lesar za svoje početje "prislužil" županov ustni opomin.

Novinarji Gorenjskega glasa smo želeli omenjeno tudi preveriti, pa je seveda vse ostalo le pri pobožnih željah. Janez Lesar je namesto odgovora le mrmral in nas pošiljal k županu, slednji pa nas je opozoril, da smo nezaželeni in nas "postavil pred vrata". Med drugim je dejal, da je poročanje Gorenjskega glasa neobjektivno in lažnivo, novinarji pa pišemo same svinjarije in neresnice, zato spodaj podpisani avtorici prispevka, ni dal nobene izjave in še na misel mu ni prišlo, da bi dovolil spremljanje dela disciplinske komisije. "Ne dovolim politizacije dela disciplinske komisije, v tem predvolilnem času pa boste zagotovo spet napisali kakšno svinjarijo. Jaz s tako novinarsko hišo, kot je Gorenjski glas, ne bom sodeloval, niti dajal izjav," je še dodal Gros. Vseeno smo, seveda na občinskem hodniku, počakali nekaj časa v upanju, da bomo o delu disciplinske komisije le kaj izvedeli. Pa smo bili v tem času deležni le nenavadnega vprašanja uslužbenca občinske uprave, če si sploh upamo priti na Občino. Zanimivo, ni kaj.

Vztrajnost in potrpljenje se včasih le obrestujeta. Nam sta se. Nekaj po dvanajsti uri se je le končal vsesplošni molk, kajti ena od "zaslišank" Ika Juren, ki je na zaslišanje prišla s svojim odvetnikom Vinkom Kastelicem, je povedala, da ji zaradi nesoglasij z županom že popuščajo živci, tokrat pa ji je župan očital, da je v medijih blatila občino, zapustila delavno mesto in zlorabila "bolniško". "Župan Gros mi je pred komisijo dejal, da lažem. Moje težave so se začele že lani, ko mi je konec leta prenehalo delovno razmerje in so me iz občinske kopirnice premestili na kranjski bazen, od 11. junija letos, pa sem morala delati v "gajbici" na parkirišču ob kranjski Gimnaziji. Sem invalidka tretje kategorije, srčna bolnica in astmatičarka, v omenjeni "gajbici" pa nimam niti stranišča niti klime. Kljub odločitvi sodišča, da me mora župan ponovno zaposliti v kopirnici, se to ni zgodilo in sem morala delati na parkirišču. Konec minulega meseca se je celo zgodilo, da so me zaradi vročine in težav s srcem morali odpeljati v zdravstveni dom in sem trenutno na bolniški. Delam brez odločbe, uporabljati moram občinsko stranišče in takrat dobesedno zapreti parkirišče, Lesar pa mi je dejal, naj ne pijem in naj grem na stranišče pred službo in po njej. Zdaj mi pa očitajo nepravilnosti pri delu. Saj človek ne more verjeti," je ogorčena in vidno razburjena pojasnjevala Jurnova, ki edina od "zaslišancev" sklepa komisije ni dobila takoj, ampak ga bo prejela po pošti. Do takrat pa ji ostane le čakanje in "natezanje" živcev, človek pa težko razume kakšno korist ima od tega župan. Ali vztraja le zato in toliko časa, da bi dokazal svoj prav in dal poduk ostalim, da se z županom ne gre prepirati in mu kljubovati? • **R. Škrjanc**

Na kranjskem okrožnem sodišču nadaljevanje procesa zoper Veroniko Bevk

V ponedeljek že sodni epilog o izginulih 200 milijonih?

Sodna obravnava o loški posojilni verigi bo verjetno zaključena v ponedeljek - Minuli torek in sredo so se pred sodnim senatom zvrstile nove priče, ki so svoj denar Bevkovi posodili preko Janka Dolenca

Kranj, 21. avgusta - Po enomesečnem premoru se je na kranjskem okrožnem sodišču nadaljeval sodni proces zoper Veroniko Bevk (danes se imenuje Antonija Ika Maj), ki naj bi leta 1994 ustvarila obširno posojilno verigo, po kateri naj bi svojim strankam obljubljala od pet- do desetodstotne mesečne obresti. Predstavljala se naj bi jim kot trgovka z vrednostnimi papirji Leka, uvoznica medicinskih in farmacevtskih pripomočkov ter podobno.

Kot je že znano, jo obtožnica bremeni storitve kaznivega dejanja goljufije v nadaljevanju, za kar ji v primeru obsodbe preti zaporna kazen od enega do osem let. Obdolženka naj bi si tako v obdobju med 4. januarjem 1994 in 8. decembrom 1994 pri številnih Gorenjcih (večino z območja Škofje Loke in Kranja) sposodila denar v skupni višini 200 milijonov tolarjev. Konec leta 1994 se je veriga zaradi nezmožnosti plačevanja obresti, kaj šele vračanja glavnic, enostavno strgala in sesula v prah. Hkrati pa se je tudi ves posojen denar spremenil v pepel, saj nihče, razen mogoče Bevkove, ne ve, kam je poniknila vsa ta gotovina.

Soočanja prič z Dolencem

Medtem ko so se na julijskih obravnavah na govorniškem odru vrstile osebe, ki so natančno vedele, komu posojajo denar, so v torek in sredo večinoma pričali tisti, ki so denar posojali Janku Dolencu, ta pa ga je izročal naprej Bevkovi. Nekateri sploh niso vedeli, da ga posredno posojajo njej, drugim je bilo znano le, da denar v resnici posojajo neki poslovni ženski, njene točne identitete pa niso poznali. Ves čas njihovega pričevanja je bil v veliki sodni dvorani prisoten tudi Dolenc, ki naj bi na tak način skupaj zbral kar 638 tisoč mark glavnice, njenih obresti pa naj bi se nabralo že več kot 800 tisoč mark. Na obravnavi je moral biti prisoten, ker je julija na vprašanja o zneskih odgovarjal neodločeno, spisek, ki ga je sam sestavil, pa se ni ujemal z vsotami, ki so jih navajali njegovi "posojilodajalci".

Tako smo slišali pričevanje orodjarja iz Škofje Loke, Dolenčevega soseda, ki je na ta način svojemu sosedu izročil 10 tisoč mark. Povedal je, da je bil Dolenc pri njem dvakrat in ga prosil za posojilo, a ga je kategorično zavrnil, "ker denarja ne posojam", ob tretjem obisku pa mu je marke le izročil. Brez vprašanja, zakaj jih potrebuje. Namen posojila je izvedel šele preko časopisa, ko se je veriga sesula. Dolenčevo pričanje, da je denar posodil za petodstotne obresti je zanikal.

Neprav način za oplemenitenje prihrankov

65-letna upokojenka iz Škofje Loke je Dolencu najprej posodila 19.100 mark, po enem mesecu naj bi dobila še 900 mark obresti, ki jih je takoj pripisala k obrestim, "da je bila številka okrogla", je dejala predsedniku sodnega senata Igorju Mokorelu. Denar je izročila brez potrdila, tega je zahtevala šele decembra, ko je bilo vsega konec.

77-letna Škofjeločanka je za svojih 15 tisoč mark posojila Dolencu takoj zahtevala potrdilo, ki ga je tudi dobila, kakor tudi za vsak naslednji mesec, ko se je posojilo podaljšalo. Dolencu je posodila, ker ga je imela za poštenega in delavnega. Prve štiri mesece je vse potekalo v redu, redno je prejemala po 450 mark obresti, nato... pa že vemo. Ob neki priložnosti, ko ji je Dolenc prinesel obresti, je to videl tudi njen sosed, ki se je takoj odločil, da bo tudi on posodil ves svoj denar, ki ga je sicer varčeval za traktor...

33-letni kranjski glasbenik je Dolencu, ki je za varnost naložbe jamčil s svojim premoženjem in glavo, posodil 37 tisoč mark po 4-odstotnih obrestih na mesec. Ko se je pri njem po dveh mesecih oglasil po svoj dolg, denarja, ki ga je želel na ta način čimbolje "oplemenititi", ni bilo. Takoj je šel v civilno tožbo, ki jo je tudi dobil, a denarja ni nikjer. Če kdaj bo...

Na vprašanje okrožnega tožilca Janeza Palovšnika, zakaj se je tako trudil nabirati denar, je Dolenc odgovoril, da naj bi za svoje usluge od Bevkove prejemal določene odstotke. Glavna obravnava se nadaljuje v ponedeljek, 24. avgusta, ko naj bi verjetno tudi že prišlo do razsodbe.

• **S. Šubic**

Žerjavica zanetila požar

Zali Log, 19. avgusta - V torek ponoči je zagorelo v starejši hiši na Zalem Logu, ki je služila kot prostor za vzrejo puranov. Do požara je prišlo, ker so ogenj v kotlu, v katerem so kuhali krompir za purane, pustili goreti preko vse noči brez nadzorstva. Tako je žerjavica iz kurišča padla na tla in zanetila tam ležeča drva in druge gorljive predmete.

Ogenj se je kasneje razširil na levo stran objekta, kjer so bili purani in kokoši. Stara hiša je v požaru pogorela v celoti, v ognju je poginilo 15 puranov in sedem kokoši. Na novi stanovanjski hiši poleg pogorelega poslopja je nastala na fasadi in oknih materialna škoda. Skupna škoda je ocenjena na približno 1,1 milijona tolarjev. Pri gašenju je sodelovalo dvajset gasilcev iz PGD Zali Log, enajst gasilcev iz PGD Železniki in štirje gasilci iz PGD Selca.

Noč ima svojo moč, posebno ob mlaju

Kranj, 20. avgusta - Bogve ali se policaji ob načrtovanju svojih akcij kaj ozirajo na lunin ciklus. V sredo, 19. avgusta, sicer niso izvajali okrepljenega nadzora prometa po gorenjskih cestah, vseeno pa so se policisti kar nekajkrat lahko prepričali o lunini oziroma mlajevi moči.

Tri dni pred mlajem (ki bo v soboto ob 04.03 uri) je tako nosilo Leopolda M., ki je povzročil prometno nesrečo na Kokrici. Alkotest se mu je ustavil na cifri 3,32 promila. 54-letna Italijanka Francisca R. ima očitno prav tako redne zmenke z mlajem. Nakresano voznico so policisti v zgodnjih jutranjih urah kar nekajkrat poskušali ustaviti na območju Kranjske Gore, a se jim ni dala kar tako. Ko so jo končno dobili, je alkotest pokazal 2,40 promila. Italijanka, verjetno dobro razpoložena, pa je možem postave že povedala, kaj si misli o njih in alkotestu seveda, pa še odpeljati se je želela. No, težav s prevajanjem italijanskih kletvic policisti očitno niso imeli, saj so jo na streznitev poslali kar v svoje prostore, kjer večinoma gostijo neprostovoljne goste. Naslednji dan se je Italijanka srečala tudi s sodnikom za prekrške. Tokrat trezna. 2,50 promila je pokazalo 44-letnemu Nedeljku M. z Jesenic, ko so policisti želeli odkriti, zakaj vendar vijuga po cesti, kot bi bil kolesarski slalomist Jure Košir. Očitno se je počutil še vedno sposobnega za nadaljevanje "umikanja pešcem", zato je tudi on noč prespal v policijskih "gostitvenih prostorih". Zjutraj ga je doletela čast srečanja s sodnikom za prekrške. • **S. Š.**

☎ HALO - HALO GORENJSKI GLAS ☎ 064/223 111

Naročilo za objavo sprejemamo po telefonu 064/223-111, faksu 064/222-917 ali osebno na Zoisovi 1 v Kranju oz. po pošti - **do ponedeljka do 12.30 in do četrtka do 12.30 ure!** Cena oglasov in ponudb v rubriki: **Izredno ugodna.**

B&B
KATEGORIJE A, B, C, D, E, H
http:\\www.bb-kranj.si

JOJ, KOLIKO AVTOŠOL!
PA TAKO PREPROSTA ODLOČITEV
AVTO ŠOLA B&B
B&B KRANJ, tel. 22-55-22,
RADOVLJICA, tel. 714-916, JESENICE, tel. 86-33-00

ROZMAN BUS
Madžarske toplice 17.9. - 20.9., Palmanova 23.9., Madžarska - Lenti 29.8., Trst 20.9.
Rozman, tel.: 064/715-249, Šenčur: 411-887

AVTOŠOLA *Ing. HUMAR TEL.: 311-035*
NAJUSPEŠNEJŠA AVTOŠOLA
Izpit tudi za motorno kolo in moped.
Tečaj CPP vsak ponedeljek ob 9. uri in 18. uri.

NOVO - NOVO
VILJEM TURIST, s.p.
turistični prevozi oseb
Nakupi: Madžarska - četrtek, sobota in vsak drugi torek v mesecu; Nemčija - torek, petek; Italija - sreda. **Gardaland: avgust, september vsak ponedeljek, sreda in petek, 6.800 SIT (prevoz+vstopnina) Tel.: 451-542, GSM 041/670-673**

VILJEM TURIST, s.p.
turistični prevozi oseb
imamo elektronsko dvojno klimatizacijo
Nakupi: **Muenchen** (ugoden nakup artikla za hujšanje - brez recepta), - vsak torek in petek, **Palmanova, Portogruaro. Tel.: 451-542, GSM: 041/670-673**

BORZA ZNANJA
Knjižnica Otona Župančiča, enota Delavska knjižnica, Tivolska c. 30, 1000 Ljubljana tel.: (061) 13-22-178
e-mail: borza. znanja@spika unistar-si
V teh dneh je v Ljubljani kar nekaj tujih obiskovalcev in morda so med njimi tudi vaši prijatelji, sorodniki ali znanci, ki bi jim rad razkazali našo prestolnico ter bi zato želeli malce osvežiti svoje znanje. - Pomaga vam lahko naš član, ki vam ponuja splošne informacije o Ljubljani, o njeni zgodovini, arhitekturi in urbanističnem razvoju, pripravljen pa vam je tudi pomagati pri ogledih mesta in vas seznaniti s trenutnimi aktualnimi dogodki. - Lahko vas seznanimo tudi z gospo iz Ljubljane, ki se ukvarja s srednjeveško zgodovino, zato vam lahko živo predstavi naše mesto v tistih davnih časih. - Seveda pa so med našimi člani tudi izkušeni popotniki, ki lahko s koristnimi informacijami in nasveti pomagajo vsem tistim, ki se odpravljajo v daljne kraje. Podrobnejše informacije o omenjenih in seveda vseh drugih učnih ponudbah so vam na voljo v Delavski knjižnici na Tivolski c. 30 v Ljubljani, ali pa na telefonski številki (061) 13 22 178. Pričakujemo vas vsak delavnik med 8. in 15. uro, ob sredah pa do 17. ure.

GOBARSKI VIKEND NA ROGLI
22. 8. - srečanje gobarjev Slovenije
23. 8. - gobarski praznik na Rogli z ansamblom Zreških 6. Vabljeni!

OSTEOPOROZA
ULTRAZVOČNO MERJENJE MINERALNE KOSTNE GOSTOTE.
Splošna ambulanta Komenda. **Tel.: 061/842-201**

TUDI POLETI: DRSANJE NA BLEDU
V Športni dvorani Bled v avgustu vse sobote in nedelje od 20. do 21.30 ure. Vstopnina: odrasli 500 SIT, otroci do 10 let 300 SIT, izposoja drsalk 400 SITm brušenje 300 SIT.

HOKO - kombi prevozi
Tel.: 563-876, 557-757
Lenti vsak četrtek in soboto, Celovec ponedeljek in petek, Trbiž, Trst, Palmanova in Udine torek in sreda. Izleti po dogovoru. **GSM: 041/734-140**

KNJIŽNICA DR. TONETA PRETNARJA
Balos 4, Tržič, tel. 064/563-178
Poletne počitniške delavnice v knjižnici dr. Toneta Pretnarja vsak dan od ponedeljka do petka od 10. do 12. ure. ZAPOJMO, ZAIGRAJMO danes zadnjič, KRPICA DO KRPICE - BLAZINA danes zadnjič

TURISTIČNI PREVOZI
Ambrožič Janez, Zg. Gorje 15, tel.:725-427, GSM:041/723-823
Gardaland in Aqualand 29. 8.

METEOR Cerklje
Remic, tel.: 422-781
Cilka, tel.: 411-510
● vsako sredo kopalni izlet v Čatež ● moto dirke v Brnu 22. in 23. avgusta ● Lenti 29.8.

AVTO ŠOLA VOZNIK
Tel.: 725-637, 0609/639-209
Tečaji CPP za A in B kat. VSAK TEDEN
RADOVLJICA: vsak četrtek ob 18. uri (v zgradbi Zavarovalnice Triglav)
BOH. BISTRICA: vsak petek ob 18. uri (v domu Joža Aljaža)

VEČERI Z MANCO URBANC
Obetavna mlada pevka MANCA URBANC, Prvi glas Gorenjske leta 1996, ki študira v Londonu, ob spremljavi **Andreja Benedika** nastopa **vsak četrtek** od 20. do 23. ure v Kompas hotelu na Bleud in **vsak petek** od 20. do 23. ure v Vili Bled. Vabljeni na prijetne glasbene večere na Bledu.

BLEJSKO POLETJE

Danes, petek, 21. 8.
Hotel Jelovica ob 20.00 uri
SLOVENSKI VEČER: slovenska večerja ob zvokih narodnozabavne glasbe in folklorni skupini Bled
Hotel Kompas na terasi ob 20.00 uri
PIKNIK: jedi na žaru in narodnozabavna glasba
Pristava ob 20.30 uri
OKARINA FOLK FESTIVAL: Terra Mystica (Slovenija)

Jutri, sobota, 22. 8.
Hotel Krim ob 17. uri
Srečanje ob slikah in svili Marjete Zajec in avtorski glasbi Lada Jakše
Pristava ob 20.30 uri
OKARINA FOLK FESTIVAL: Dertum (Slovenija, Bosna) in Richard Walley (Avstralija)
Prireditveni prostor Ribno ob 20. uri
HWAZARSKA NOČ (vstop prost!)

Nedelja, 23. 8.
Zdraviliški park od 14. ure dalje
SEJEM DOMAČE IN UMETNE OBRTI
Promenada ob 17. uri
OTROŠKI PROGRAM: z vami čarodje Marko Čarko
Zdraviliški park ob 18. uri
Promenadni koncert GODBE NA PIHALA ŽELEZNIKI
Pristava ob 20.30 uri
OKARINA FOLK FESTIVAL: Jakša/Herman/Weingerl

Ponedeljek, 24. 8.
Festivalna dvorana ob 21. uri
SPOZNAJTE SLOVENIJO V SLIKI IN PLESU - nastop folklorne skupine Jesenice

Torek, 25. 8.
Blejski grad ob 15. uri
OBISK PRI GRAŠČAKU in LOKOSTRELSKI TURNIR prikaz življenja pred več sto leti

BLED

TD BLED, TEL.: 064 / 741 122

BOHINJ PROGRAM PRIREDITEV POLETJE '98

Petek, 21.8. ,16.00 - 20.00
Koprivnik **Občina Bohinj** organizira **otroško delavnico** na temo ljudskih običajev ter igrač včasih in danes. Zbor udeležencev bo pred trgovino na Koprivniku. Dejavnost: otroške igre, pogovor, sprehod, delavnica - igrače.
Petek, 21.8., ob 19.00
Boh Bistrica Športna unija Slovenije, Občina Bohinj, Turistično društvo Bohinj in Športno društvo Srednja vas organizirajo **Športni vikend v Bohinju.** Otvoritev z zabavnim večerom bo na prireditvenemu prostoru za domom Joža Ažmana.
Petek, 21.8., ob 20.00
Pod Skalco **Turistična zadruga Bohinj** prireja **Bohinjski večer.** Nastopila bo folklorna skupina, predice in narodnozabavni ansambel. Na prireditvi si boste lahko ogledali prosto plezanje in diapozitive.

Sobota, 22.8., 08.00 - 18.00
Srednja vas **Občina Bohinj** organizira **otroško delavnico** na temo starih običajev in planšarstva. Zbor udeležencev bo pred Cerkvijo Sv. Martina. Dejavnost: pohod na planino Uskovnica.
Sobota, 22.8., od 09.30 dalje
Boh. Bistrica **Športni vikend v Bohinju:**
Turnir v odbojki na travi - igrišče pri šoli Dr. J. Mencingerja
10.00 Teniški turnir v Avtokampu Danica
VIP Teniški turnir pri hotelu Kompas
10.30 Turnir v ulični košarki (trojke) - igrišče pri šoli Dr. J. Mencingerja
Sobota, 22.8, od 17.00 dalje
Boh. Bistrica **PGD Bohinjska Bistrica** in **Občina Bohinj** organizirata **Gasilski dan.** Ob 17.00 bo promenadni koncert **godbe na pihala** iz Lesc od občinske stavbe do prireditvenega prostora pri domu J. Ažmana, kjer bo ob 18.^{0}0 prevzem novega gasilnega avtomobila, ob 18.15 prikaz starinskega načina gašenja in reševanja iz gorečega avtomobila, ob 19.00 Koncert Godbe na pihala Lesce in ob 20.00 zabava z **Alpskim kvintetom.**
Sobota, 22.8, ob 19.00
Ukanc **Hotel Zlatorog** vabi na **pokušino vin** znanega slovenskega vinogradnika Borisa Lisjaka
Sobota, 22.8., ob 20.00
Pod Skalco **Športno društvo Avgust Gašperin** iz Stare Fužine prireja **koncert Vilija Resnika** pod naslovom Briga me .
Sobota, 22.8., ob 20.30
Studor V Oplenovi hiši bo nastopil **duet Mohant.** Vida Frajham - ljudske pesmi in Rado Kravanja - fotografija

Nedelja 23.8., od 09.00 dalje
Boh. Bistrica
Športni vikend v Bohinju: 09.00 Turnir v odbojki na travi - igrišče pri šoli Dr. J. Mencingerja, 11.00 Paralelni slalom na rolerjih - igrišče pri šoli Dr. J. Mencingerja, 16.00 Podelitev nagrad in zaključek - prireditveni prostor za domom J. Ažmana.
Nedelja, 23.8., ob 10.00
Srednja vas
Koncertna maša **v Cerkvi Sv. Martina** v Srednji vasi. Nastopa Komorni pevski zbor Anton in Janko Ravnik.
Nedelja, 23.8., ob 17.00
Ukanc
Hotel Zlatorog prireja na hotelski terasi **Moped show.** Nastopajo: Gojmir Lešnjak - Gojc, Tone Fornezzi -. Tof, Martin žvelc in plesni Studio M.

PRENOČITVENE KAPACITETE:
Hoteli: Jezero, Zlatorog, Kompas, Bellevue, Pod Voglom - potrebne rezervacije
Privatne sobe in apartmaji: - potrebne rezervacije
Penzioni: - potrebne rezervacije
Avokampi: - priporočljive rezervacije

Temperatura Bohinjskega jezera: 17. 8. 1998 - 24^{0C}

GLASOV KAŽIPOT

Izleti

TD Lesce vabi na izlet krajanov na Vršič
Lesce - Ob 40. letnici Turističnega društva Lesce vas tokrat že drugič vabijo na izlet krajanov jutri v soboto, 22. avgusta, na Vršič. Odhod avtobusa izpred železniške postaje bo ob 7. uri. Prijave sprejemajo danes v petek, 21. avgusta, po tel.: 718-006 ali 719-524.

Na Zadnjiški Ozebnik
Kranj - Planinska sekcija Iskra vas vabi v soboto, 29. avgusta, na Zadnjiški Ozebnik (2084 m). Odhod posebnega avtobusta bo izpred hotela Creina ob 6. uri. Priporočajo opremo za visokogorje. Skupne hoje je za 7 do 8 ur. Prijave z vlačili zbirajo do srede, 26. avgusta, po tel.: 276-400 (Jasna Soklič, Iskra ERO) ali 273-093 (Matija Grandovec, Iskratel) med delovnim, popoldan pa lahko svojo prijavo in telefonsko številko pustite na tel. tajnici številka 272-870.

Izlet v osrčje Slovenskih goric
Škofja Loka - DU Škofja Loka vas vabi, da se jim pridružite na izletu v osrčje Slovenskih goric pri Sv. Ani nad Zgornjoščavniško dolino, ki bo v sredo, 9. septembra z odhodom izpred avtobusne postaje Škofja Loka ob 7. uri. Vpisovanje bo od 26. avgusta dalje do zasedbe avtobusa.

Na planinski izlet
Škofja Loka - Planinska sekcija pri DU Škofja Loka, vabi vse ljubitelje hribov na planinski izlet, ki bo v torek, 25. avgusta. Smer pohoda je Šk. Loka - Bača - Soriška planina - Črna prst - Bača - Šk. Loka. Zbirno mesto ob 5.45 pred knjižnico v Šolski ulici, odhod ob 6. uri z osebnimi avtomobili do Bače. Hoje je cca 6 ur. Prijavite pa se lahko v Društvu upokojencev ali po tel.: 685-204 (Nežka).

Izlet na Poldašnjo špico
Kranj - DU Kranj - planinska sekcija, organizira izlet v četrtek, 27. avgusta, ob 6. uri, izpred hotela Creina na Poldašnjo špico, ki je eden najbolj obiskanih vrhov v zahodnih Julijcih. Skupne hoje bo 6 - 7 ur. Udeleženci morajo imeti veljavno osebno izkaznico ali potni list, ter planinsko opremo. Prijave z vplačili zbirajo v DU Kranj.

Na izlet v Belo Krajino
Žabnica - DU Žabnica - Bitnje vabi svoje člane na zanimiv izlet v Belo Krajino, ki bo v torek, 25. avgusta, ob 7. uri, iz vseh avtobusnih postaj od Stražišča do Svetega Duha. Prijave sprejemajo vsi poverjeniki društva.

Izlet v Bodovljsko grapo
Škofja Loka - Kolesarska sekcija pri društvu upokojencev Škofja Loka vabi kolesarje, da se udeležijo izleta v Bodovljsko grapo, v soboto, 22. avgusta. Zbirno mesto je pred Občino Škofja Loka ob 8. uri. Prijavite se po tel.: 620-662 ali osebno v pisarni društva.

Na turistični izlet
Kranj - DU Kranj vabi svoje člane in druge interesente na avtobusni izlet z ogledom Belopeških jezer, romarskega svetišča na svetih Višarjih, Zgornjesoške doline - Trente in Vršiča. Izlet bo v torek, 25. avgusta, z odhodom ob 6. uri izpred hotela Creina. Prijave zbirajo v društvu upokojencev Kranj.

DU Naklo vabi
Naklo - DU Naklo vabi svoje člane na tradicionalno srečanj upokojencev Gorenjske, 3. septembra v Kranjski Gori. Prijavite se pri svojih poverjenikih.

Izlet v gore
Tržič - Planinsko društvo Tržič vabi na izlet v gore Flakert in Klomnock v Avstriji. Odhod je jutri v soboto, 22. avgusta, ob 6. uri, povratek pa je predviden v večernih urah. Pot je lahka, čas hoje je 5-6 ur. Informacije in prijave v Info pisarni občine Tržič, od 17. do 18. ure ali pri Tomažu Kozamerniku na tel.: 561-457

Prireditve

Prireditve v Bohinju
Bohinj - Občina Bohinj vas vabi na prireditve ob občinskem prazniku in sicer danes, **v petek, 21. avgusta,** na športni vikend v Bohinju; ob 16. uri nastanitev, prijave in informacije v avtokampu Danica, ob 19. uri otvoritev, zabavni program in večerja na prireditvenem prostoru za domom Joža Ažmana v Bohinjski Bistrici. Jutri, **v soboto, 22. avgusta,** v okviru športnega vikenda v Bohinju, bo ob 9.30 uri turnir v odbojki na travi, na igrišču pri šoli Dr. Janeza Mencingerja; ob 10. uri teniški turnir v avtokampu Danica; od 10.30 uri VIP teniški turnir na igrišču hotela Kompas Bohinj; ob 10.30 uri turnir v ulični košarki - trojke na igrišču pri šoli dr. Janeza Mencingerja; ob gasilskem dnevu GD Bohinjska Bistrica bo ob 17. uri promenadni koncert godbe na pihala Lesce, od občinske stavbe do doma J. Ažmana; ob 18. uri prevzem novega gasilskega vozila, na prireditvenem prostoru za domom J. Ažmana; ob 18.15 uri prikaz starinskega gašenja in reševanja iz gorečega vozila; ob 19. uri koncert godbe na pihala Lesce; ob 20. uri zabava z Alpskim kvintetom; ob 20. uri žur z Vilijem Resnikom - Briga me, na prireditvenem prostoru Pod Skalco ob Bohinjskem jezeru; ob 20.30 uri nastop dueta Mohant (Vida Frajham in Rado Kravanja)- združitev fotografije in ljudske pesmi, v Oplenovi hiši - Studor. **V nedeljo, 23. avgusta,** bo ob 9. uri turnir v odbojki na travi, na igrišču pri šoli dr. Janeza Mencingerja; ob 11. uri paralelni slalom na rolerjih, na igrišču pri šoli; ob 16. uri podelitev nagrad in zaključek, na prireditvenem prostoru za domom J. Ažmana.

Večno mladi fantje
Radovljica - Pod okriljem Občine Radovljica bo tudi letos prireditev "večno mladi fantje". Parad bo v soboto, 29. avgusta, ob 16.30 uri izpred Ekonomske šole, nato po Cankarjevi ulici do bencinske črpalke in po Gorenjski cesti nazaj do prireditvenega šotora. V paradi bodo konjeniki, pihalni orkester iz Slovenj Gradca, mažoretke, pihalni orkester Naša sloga iz Babičev pri Umagu, bohinjski fantje, pihalni orkester Lesce, oldtimerji in večno mladi. V času parade bosta imenovani cesti zaprti. V prireditvenem šotoru bo nato vsak pihalni orkester imel svoj koncert, ob koncu pa bo še skupni koncert vseh orkestrov. V nedeljo, 30. avgusta, v popoldanskih urah, imel bo Pihalni orkester Lesce v prireditvenem šotoru še en koncert.

POD GRADOM
Pizzerija POD GRADOM
Tržič, Koroška c.26
tel.:562-055
S PIZZO V GARDALAND
Obiščite nas, mogoče boste prav vi eden od srečnežev!

AVSENIK GOSTILNA RESTAVRACIJA GALERIJA *Avsenik* "Pri Jožovcu" Begunje
v
PROGRAM NARODNO-ZABAVNIH VEČEROV:
V avgustu vsako sredo GAŠPERJI, vsak petek GORENJSKI MUZIKANTJE
INFORMACIJE IN REZERVACIJE PO TEL.: 064/733-402

KRANJSKA GORA
PROGRAM PRIREDITEV POLETJE '98

Danes, petek, 21. 8. 1998
18.00 V šotoru za hotelom Larix v Kranjski Gori VEČER Z NARODNOZABAVNIM ANSAMBLOM GREGA AVSENIKA
Jutri, sobota, 22. 8. 1998
9.00 - 12.00 Pred Turističnim društovm v Kranjski Gori TRŽNICA KMEČKIH ŽENA
9.00 V Mojstrani v okviru Aljaževih dnevov ODPRTO PRVENSTVO TENIŠKE ZVEZE SLOVENIJE DO 18 LET
Nedelja, 23. 8. 1998
17.00 V šotoru za hotelom Larix v Kranjski Gori PROGRAM ZA OTROKE
KINO DOVJE
20.00 Romantična komedija "ŽELIM SI TE"
Ponedeljek, 24. 8. 1998
9.00 V Mojstrani v okviru Aljaževih dnevov ODPRTO PRVENSTVO TENIŠKE ZVEZE SLOVENIJE DO 18 LET - GLAVNI TURNIR
GENERALNI SPONZOR PRIREDITEV V OBČINI KRANJSKA GORA
PIVOVARNA UNION *Za prijatelje!*
INFORMACIJE: **Turistično društvo Kranjska Gora, tel.: 064 881 768, fax: 064 881 125**

NOVO NOVO NOVO

Čestitamo

ob krstu, prvem obhajilu, birmi, maturi, diplomi, poroki, prazniku, življenjskem jubileju...

Pokličite telefon 223-444

MALI OGLASI

☎ 223-444

APARTMA - PRIKOLICE

PRIKOLICO v Savudriji oddam od 23.8. dalje. ☎632-465 17180

APARATI STROJI

Prodam TRAČNO ŽAGO za razrez hlodovine, premer koles 100 cm, avtomatska nastavitev in krožno žago žamar. ☎564-166 16995

SILOKOMBAJN Mengele MB 300 prodam ali menjam za manjšega in SAMONAKLADALKO Mengele Quatro 310 s 25 noži, prodam. ☎061/375-168 16998

hitro in poceni
STROJNI TLAKI
informacije:
Tel.:061/841-846, Mob.:0609/629-514

Prodam SOLARIJ znamke Alisun. ☎715-590, po 20. uri 17011

Kupim TRAKTOR Zetor 3511 ali 4718 in prodam različne KMETIJSKE STROJE. ☎061/641-021 zjutraj ali pozno zvečer 17023

Prodam barvni TELEVIZOR Nokia 51 CM, RABLJEN. ☎041/713-557 17044

Zelo ugodno prodam PRALNI STROJ Gorenje exclusive. Možnost dostave. ☎557-695 17097

Prodam LITOŽAREČO PEČ, obzidano, na trda goriva in za simbolično ceno emajl KAD z dvema kombiniranima pečema el. + trda goriva, ena peč je nova. ☎736-457 17098

Prodam BETONSKO ŽELEZO, KAMENJE za "škarfo", STROJE, ORODJE, MATERIAL za kovinsko obrt, OSCILOSKOP ter UKV POSTAJO. ☎801-139 ali 041/735-813 17137

HLADILNI BAZEN za mleko, 500 l, prodam. ☎725-656 17158

Prodam NOVO AVTOMATIKO za daljinsko odpiranje dvokrilnih DVORIŠČNIH VRAT. ☎549-008 17178

Prodam MOLZNI STROJ za koze, Virovitica. ☎736-424 17224

Prodam PREŠO za stiskanje sadja. Podbrezje 67 17230

Prodam kombinirko Lestro, 7 operacij, šir. skoblanja 500 mm, krožna žaga fi 350 mm, dobro ohranjeno, cena ugodna. ☎646-048 17271

alpdom
Tel.: 064/715-662
Fax: 064/714-211
delniška družba
NEPREMIČNINSKO POSLOVANJE
4240 Radovljica
Cankarjeva 1

Prodam pokončno tračno žago (cepilko) 1100 Artiglio Z avtomatskim vlekom. Mob. 0609/623-833, 621-083 17317

Prodam VILIČAR Litostroj 5 ton. Mob. 0609/623-833, 621-083 17319

ODDAMO OBRAČALNIK Maraton za BCS KOSILNICO. ☎471-726 17330

Ugodno prodam ZAMRZOVALNO OMARO. ☎224-652 17347

GARAŽE

Najamem GARAŽO na Planini z okolico. ☎323-651 16975

ODDAM GARAŽO v Šorlijevem naselju. ☎225-405 17084

RADOVLJICA prodamo ali damo v najem garažo IN GARAŽNE BOKSE. ALPDOM 715-662 17296

B.A.V. d.o.o.
Promet z nepremičninami
tel.fax:064 52 233
Koroška cesta 5
4290 Tržič

GR. MATERIAL

Suh, smrekov in borov OPAŽ ter LADIJSKI POD, različne dimenzije, ugodne cene, možnost dostave. ☎641-103 16213

BETONSKO OGRAJO dolžine 10.5 m (21 elemntov) prodam 15% pod nabavno ceno. ☎0609/639-111 16864

Poceni prodam 600 kosov OPEKE. ☎332-122 16979

Poceni prodam 6 rabljenih radiatorjev različnih dimenzij. ☎332-802 16994

Kupim SALONITNE PLOŠČE veliki val dim. 120x100 cm 250 do 30 kom, lahko malo rabljene in SLEMENJAKE 7-10 kom. ☎863-234, zjutraj ali zvečer 17030

KAMEN: Pohorski škriljavec, naraven, različnih barv in debelin. Nudimo polaganje kamna in prevoz. Tel.fax: 063/754-003 ali GSM 041/621-478 17072

LES: stenski opaž, brune, ostrešja, late, talni pod, rezan les. Nudimo prevoz. Tel., fax: 063/754-003 ali GSM 041/621-478 17073

Prodam PUNTE in DESKE za šolanje. ☎471-237 17127

Po dogovoru prodam nove BETONSKE KVADRE, stara OKNA in VRATA. ☎331-409 17142

DOM
NEPREMIČNINE
KRANJ 22 33 00, 0609 650 123

Prodam 2 kom GARAŽNA VRATA, rabljena, brez podbojev 280x280 cm. ☎421-433 17184

Prodam VIJAKE za grušt, dolžina 500X14, 12, 10, 8 Z MATICAMI. ☎242-222 17189

Hermetična kromirana vratca za sobni kamin, prodam. ☎226-343 17268

Prodam suhe kostanjeve in hrastove plohe. ☎461-023 17270

Proam SALONITKE 28 novih in 14 rabljenih. ☎241-723 17307

RADIATORJE Jugoterm 90 x 80 in OMARICO za gradbeno elektriko, prodam. ☎332-790 17336

Prodam 6 m3 suhih borovih PLOHOV in DESK ter 2 m3 delno osušenih hrastovih PLOHOV. ☎646-398 17339

Prodam 2 m3 suhih hrastovih PLOHOV in lesene STEBRE od kozolca. ☎061/842-328 17343

Agent - Kranj
Tavčarjeva 22, Kranj
tel.:365-360, 365-361
NEPREMIČNINE
AGENCIJA z najnižjimi stroški našega posredovanja

Verjemite ali ne...
RADIO OGNJIŠČE
Planina
Krvavec 104,5 | Tinjan 91,2 | Kum 105,9 | Ajdovščina 91,2

IMPULZ CATV
KABELSKA TV
KAMNIK - DOMŽALE
Maistrova 16, Kamnik
telefon: 061/817-313
OGLAŠUJTE V NAŠEM PROGRAMU - ZADOVOLJNI BOSTE!

IZOBRAŽEVANJE

Prodam KNJIGE za 6. razred osnovne šole. ☎411-311, Mateja Cankar, Šenčur 16750

Slovenski jezik in Sporočanje od Toporišiča, Realna števila, linearne funkcije_Legiša, Nemščina od Kerna Francetič, Angleščina od Soars, prodamo. ☎246-704 16980

Kupim KNJIGE za I. letnik Lesne šole-mizar. ☎327-415 16983

Kupim KNJIGE za I. letnik Ekonomsko komercialni tehnik. ☎646-731 16987

Prodam KNJIGE za 5., 6., in 7. razred OŠ. ☎241-660 16997

Kupim UČBENIKE za I. letnik Elektro računalniške šole. ☎635-150 16999

Kupim UČBENIKE za I. letnik Poslovne šole. ☎061/627-447 17000

Prodam KNJIGE za I. letnik Ekonomske šole - smer poslovni tajnik. ☎246-704 17001

Prodam KNJIGE za 5.-8. razred. ☎245-060 17003

Iščem upokojeno učiteljico angleščine ali študentko angleščine za inštruiranje dveh otrok v 5. razredu OŠ. ☎557-080 17013

Prodam KNJIGE za 5. in 8. razred OŠ. ☎224-272 17014

Kupim UČBENIKE za 1. letnik za smer avtomehanik. ☎545-095 17017

Študentka pedagoške fakultete nudi inštrukcije matematike, kemije, slovenščine in nemščine za osnovno in srednjo šolo ter pomoč pri učenju. ☎557-632 17018

Kupim UČBENIKE za 1. letnik GIMNAZIJE. ☎545-642 17025

DIJAKI in ŠTUDENTJE, POZOR!
Gorenjski glas vam v mesecu avgustu in septembru nudi možnost brezplačnega oglaševanja za PRODAJO ALI NAKUP ŠOLSKIH UČBENIKOV. Svoj oglas nam lahko sporočite po telefonu 064/223-444 ali ga napišete na dopisnico in pošljete na naslov: Gorenjski glas, Zoisova 1, p.p. 124, Kranj.
IZKORISTITE PRILOŽNOST!

Prodajam knjige za 5. in 6. razred OŠ, kupujem pa knjige za 7. razred OŠ. ☎718-011 17033

Za polovično ceno prodam VELIKI DRUŽINSKI ATLAS SVETA. ☎741-282 17034

Kupim KNJIGE za 1. letnik Ekonomske gimnazije. ☎324-719 17035

Prodam KNJIGE za 6. razred OŠ. ☎222-541 17071

Kupim UČBENIK za 7. razred OŠ. ☎451-873 17100

Kupim knjige za 2. letnik, smer ekonomski tehnik. ☎460-092 17106

Kupim KNJIGE za I. letnik Ekonomske gimnazije. ☎241-311 17109

Prodam KNJIGE za 1. letnik Ekon. šole in kupim za 2. letnik. ☎323-999 ali 324-296 17124

Prodam UČBENIKE za 7. razred OŠ. ☎242-356 17129

Za vse štiri letnike Gimnazije nekompletni učbeniki. ☎633-053 17130

Prodam KNJIGE za 7. razred OŠ. ☎228-217 17134

Prodam FIZIKO za 7. in 8. razred OŠ in RAČUNOVODSTVO za 2. letnik ekonomske šole. ☎224-591 17136

Prodam KONTAKT SPRACHE DEUTSCH 1 in 2, nemški in angleški slovar ter knjige za maturo. ☎323-254

Kupim knjige za I. letnik Ekonomske gimnazije. ☎563-937 17193

Prodam UČBENIKE za 5., 6., 7., 8. razred in kupim za I. letnik mizarske šole DS. ☎423-122 17200

Kupim rabljene knjige za I. letnik Srednje lesarske šole smer mizar-tapetnik. ☎061/811-474 zvečer 17214

Prodam KNJIGE za 2. letnik sr. ekonomske šole, smer EKONOMSKI TEHNIK. ☎634-062, Maja 17222

Prodam MAT za 6. razred OŠ, MAT za pregledno ponovitev osnovnošolskega programa in PROJECT ENGLISH I in II - učbenik, SVET MATEMATIKE za 7. in 8. razred OŠ. ☎620-589 17231

NEPREMIČNINE
M&Co. MIKE d.o.o.
064/226-503

Kupim KNJIGE za 1. letnik Srednje šole za farmacijo in zdravstvo, smer farmacevtski tehnik. ☎242-786 17236

Prodam več KNJIG za vse letnike gimnazije. ☎740-233 17243

Prodam za 4. razred Berilo, za 5. razred Presečišče za mat., Project english za 5. in 6. razred OŠ in še nekaj drugih ter za 7. razred Presečišče, fizika in jezikovna vadnica in kupim knjige za 1. letnik zdravstveni tehnik in za 8. razred Presečišče in korak v času 20. stoletje. ☎800-502 17280

Ugodno prodam učbenik za 1. letnik tehniške šole smer kozmetika. ☎451-129žžib 17283

Prodamo nekaj knjig za 5, 7 in 8. razred. ☎800-041 17306

Prodam KNJIGE za 5., 6. in 8. razred. ☎245-060 17329

Prodam KNJIGE za 6. razred po zelo ugodni ceni. Lahko tudi posodim. ☎325-901 17338

Prodam učbenika PRAVO in GEOGRAFIJA EVROPE za 3. letnik, smer ekonomski tehnik ter učbenike za slovenščino in angleščino smer KUHAR. ☎641-183, zvečer 17346

KUPIM

ODKUPUJEMO HLODOVINO smreke, hrasta, bora, kostanja, češnje. VEREA,d.o.o., 451-209, 041/665-360 15686

ODKUPUJEMO VSE LESNE SORTIMENTE. Plačilo 14 dni. VRŠNIK s.p. Tel.: 324-484, mob. 0609/652-061

ODKUPUJEMO SMREKOVO in BOROVO HLODOVINO. ☎641-412 16211

MOTORNO ŽAGO JONSEREDS malo rabljeno kupim. ☎311-160 16982

Odkupujemo drobni LES od premera 13 cm na drobnem koncu, dolžine 5,6,7,8 m, lahko tudi lubadarce. Mob. 0609/623-833, 621-083 17320

LOKALI

POSLOVNE PROSTORE ODDAMO Kranj Center v bližini sodišča oddamo cca 100 m2/PR. za odvetniško ali zdravstveno dejavnost, KRANJ oddamo več poslovnih prostor za mirno dejavnost, KRANJ z okolico oddamo delavnico in skladišča. DOM NEPREMIČNINE, 22-33-00, 0609/650-123 11460

SKLADIŠČNI PROSTOR površine cca 300 m2, minimalna viš. 3 m ali gospodarsko poslopje, vzamemo v najem. ☎425-080 16472

Opremljeno gostišče pri Bledu oddamo v najem. ☎041/737-146 16691

Kranj - okolica: v najem oddam GOSTINSKI LOKAL - bar z videoigralnico. Odkup inventarja. ☎411-347 po 20. uri 17028

Skladiščni prostor 70 m2 v Čirčah pri Kranju oddam v najem. ☎325-754 17114

V centru KRANJA oddajamo v obnovljeni hiši več različno velikih prostorov (za pisarne, trgovino, atelje ipd) so v I. in II. nad. Mike & comp, Bleiweisova 6/I nebotičnik, Kranj, 226-503 17262

KRANJ Center ODDAJAMO 75 M2 POSLOVNIH PROSTOROV v I. nad., primerni so za razne mirne dejavnosti, pisarne ipd. in trgovino, 32 m2 v pritličju. Mike & Comp. Bleiweisova 6/I(nebotičnik), Kranj, 226-503 17263

V okolici Kranja prodamo objekt z urejeno delavnico v pritličju, 190 m2, v mansardi možnost ureditve stanovanja, parcela 1100 m2. Mike & com. Bleiweisova 6/I nebotičnik, Kranj, 226-503 17264

ŽAGO v pogonu, opremljeno s stroji, več objektov, na večji parceli, bližina Avstrije, ugodno prodamo ali oddamo v najem s kasnejšim odkupom. Mike & co., Bleiweiosva 6/I nebotičnik, Kranj, 226-503 17265

ODDAMO GOSTINSKI LOKAL izven Kranja, 130 m2, nov, še nedokončan in brez opreme. Mike & comp., Bleiweisova 6/I nebotičnik, Kranj, 226-503 17266

Ob prometni povezavi z Avstrijo izjemno ugodno prodamo nov poslovno gostinski objekt v obratovanju, komforten, s sobami in apartmaji ter plrostori za razne dejavnosti (seminarji, izobraževanje ipd.). 226-503, 041/735-875, 564-550 in 0609/646-902 17267

RADOVLJICA prodamo ali damo v najem poslovni prostor velk. 38 m2. ALPDOM, 715-662 17297

MBA inženiring
PVC okna - vrata - senčila
ZAMENJAVA STARIH OKEN - NOVOGRADNJE
UGODNI KREDITI - T + 0 %
Tel.: 064/863-370, Fax: 064/861-054
0609/643-293, 0609/621-085

FITNESS CENTER
NA BRDU PRI KRANJU
monika šport
AEROBIKA
FATTY STEP SLIDE TNZ (trebuh, noge, zadnjica) HI-LOW
FITNESS
FIT KID'S (otroška aerobika)
TELOVADBA ZA NOSEČNICE
MASAŽA
SAVNA
SOLARIJ ERGOLINE
S 27. 6. POLETNI DELOVNI ČAS
pon. - pet.: 9. - 13. in 17. - 22.30
sob., ned. in prazniki: 17. - 21.

KOLESA

Prodam Rogovo GORSKO KOLO, dobro ohranjeno. ☎647-119 16984

Otroška KOLESA rabljena, ugodno. RUBIN Kokrica, 245-478 17087

MOTORNA KOLESA

Prodam TOMOS A 35 S, nov, cena 10 % ceneje. ☎725-198 16962

Prodam MOPED BT 50 prevoženih 3000 km za 65000 SIT. ☎242-419 16981

Prodam KAWASAKI GPX 750 R, l. 87, 60.000 km, redno vzdrževan, s kovčkom. ☎041/737-069 17165

OBLAČILA

Prodam dolgo, belo POROČNO OBLEKO št. 38. ☎622-654 17176

OTR. OPREMA

Prodam TRIP-TRAP STOLČEK, AVTOSEDEŽ do 18 kg in VOZIČEK marela. ☎733-300 17061

Prodam otroški avtosedež 8-18 KG. ☎725-597, PO 19. URI 17188

OSTALO

LESTVE iz lesa vseh vrst in dolžin dobite Zbilje 22, (061)611-078 16799

Prodam 60 l bakreni KOTEL za žganjekuho. ☎622-283 17024

Prodam KOTEL za žganjekuho. ☎620-676 17140

Prodam ali zamenjam za drugo blago PARFUME - uvožene v steklenčkah po 100 in 80 ml. ☎557-841 17159

Prodam RASTLINJAK SCHWARZMAN 8,5 x 9 m. ☎403-332 17172

Prodam okovane GAJBICE. ☎461-858 17345

PRIDELKI

Spet vsak dan SVEŽE JAGODE na Planjavi pri Šenčurju. ☎411-026, 411-094 16938

Prodam KUMARICE za vlaganje. ☎061/621-360 17050

Prodam DOMAČA JABOLKA za predelavo in rdeče korenje. ☎0617621-023 17063

Oddam JABOLKA za žganje in podarim travo za kosit. Bajt, Polica 13, Naklo 1

Prodam KRMILNI KROMPIR. Podbrezje 218, 731-302 17082

Prodam SILAŽNO KORUZO. ☎411-578 17088

Ugodno prodam HRUŠKE, rjavke in kongresorce. ☎632-438 17141

Prodam KRMILNI KROMPIR. ☎401-316 17221

KORUZNO SILAŽO, lanski pridelek, prodam. ☎491-153 17227

Prodam KRMILNI KROMPIR. C. J. Bobnarja 7, Cerklje 17282

Prodam krmilni krompir in bikca sim. starega 10 dni. Eržen, Zg. Bitnje 41, ☎312-056 17286

Med trgatvijo bom prodajal GROZDJE, Savignon, Rebulo in Malvazijo. Dostava na dom. ☎065/57-107 17304

radio triglav
96 MHz

POSESTI

HIŠE PRODAMO PREDDVOR novejša dvostanovanjsko hišo na parceli cca 1400 m2, KRANJ v mirnem okolju manjšo visokopritlično hišo z vrtom, 1 mio SIT, KRANJ Naklo poslovno stanovanjska hiša (16x9 m2) na parceli 179 m2, ločen objekt z garažami in dvosobnim stanovanjem,. DOM NEPREMIČNINE, 22-33-00, 0609/650-123 11461

KRANJ Center mestno jedro poslovno stanovanjska hiša in manjši trgovski lokal z dovoljenji za dozidavo, 23 mio SIT. KRANJ CENTER mestno jedro večjo poslovno stan. vilo z garažami in parkirišči,93 mio SIT, DUPLJE novejšo večjo hišo ob zelenm pasu, (3x120 m2) na parceli 550 m2, 28 mio SIT, BLED okolica večjo hišo z vrtom, 250 m2 bivalne površine, primerne za turizem 31,6 mio SIT. DOM NEPREMIČNINE 22-33-00, 0609/650-123 11462

HIŠE PRODAMO Primskovo enodružinsko hišo z vrtom v mirnem okolju, 9 mio SIT, BLED novejšo hišo brez vrta poslovni prostori, 51 mio SIT, KRANJSKA GORA samostojno hišo z zelenico in lepim razgledom, možna preureditev v več apartmajev, 32 mio SIT, BEGUNJE hiša v izgradnji (temelji) na lepi mirni lokaciji, 10,5 mio SIT, LESCE nova hiša (delno nedokončana) 10 x9 m na parceli 420 m2, 27,5 mio SIT, RADOVLJICA dvostanovanjska hiša z manjšo zelenico in parkirnimi prostori, primerna za poslovno dejavnost, 16 mio SIT. DOM NEPREMIČNINE, 22-33-00, 0609/650-123 11463

VODICE dvostanovanjska hiša + garaži na parceli cca 900 m2, 47 mio SIT, SP. Gorje pri Bledu starejšo hišo na parceli 946 m2 ob gozdu, cca 9,5 mio SIT, BOHINJ Jereka, pritlično hišo z vrtom in lepim razgledom, 14 mio SIT, PREDOSLJE hišo v izgradnji z delavnico na parceli 500 m2, LJUBLJANA Dravlje nadstandardno atrijsko hišo, 340 m2 bivalne površine + atrij. DOM NEPREMIČNINE, 22-33-00, 0609/650-123 11464

HIŠE KUPIMO KRANJ z okolico takoj kupimo vrstno hišo za znanega kupca DOM NEPREMIČNINE, 22-33-00, 0609/650-123 11465

TV-VIDEO-AUDIO-HI-FI
ALF
ZASTOPSTVO IN PRODAJA
PIONEER Sherwood
UGODNA PONUDBA ZA KONEC ŠOLSKEGA LETA NA 6 ČEKOV BREZ OBRESTI 6 X 2.000 SIT
PRI NAS JE DENAR VREDEN VEDNO VEČ
IZPOSOJA SONY VIDEO KAMERE
CANKARJEVA 5, KRANJ
TEL.:064/222-055

PARCELE PRODAMO GRADBENE RADOVLJICA 3 zazidljive parcele po 700 m2 z lok. dok., CERKLJE okolica cca 600 m2 ob zelenem pasu, 7500 SIT/m2, HRAŠE sončno parcelo z lok. dokumentacijo, 7400 SIT/m2,ŠENTURŠKA GORA, APNO SV.LENART več zazidljivih vikend parcel po ugodnih cenah, MAČE pri Preddvoru zaz. parcelo ob gozdu, cca 400 m2 KRANJ okolica na robu vasi zaz. parcelo 1000m2 ali več.DOM NEPREMIČNINE,22-33-00,0609/650-123 11466

PARCELE KUPIMO KRANJ okolica do 15 km, kupimo več zazidljivih parcel za znane kupce, PARCELE KUPIMO Gorenjska kupimo manjšo vikend parcelo DOM NEPREMIČNINE, 22-33-00, 0609/650-123 11467

POSESTI KRANJ Stražišče prodamo dvostanovanjsko hišo z večjimi garažami in manjšo delavnico, na parceli 580 m2, cca 30 mio SIT. DOM NEPREMIČNINE, 22-33-00, 0609/650-123, 221-673 12275

PARCELE PRODAMO KRIŽE okolica lepo zaz. parcelo cca 2000 m2, elek., voda v bližini. DOM NEPREMIČNINE 22-33-00, 0609/650-123, 221-673 12276

LESCE ugodno prodamo novogradnjo do I. ploščce (9,5 x11,5 m) na parceli 1500 m2. DOM NEPREMIČNINE, 22-33-00, 0609/650-123, 221-673 12278

HIŠE PRODAMO KRANJ Primskovo dvostanovanjsko visoko pritl. hišo, dvojček z vrtom (20 let), 23,5 mio SIT, DOM NEPREMIČNINE, 22-33-00, 0609/650-123 12279

HIŠE ODDAMO: BLED (400 m od jezera), novo HIŠO z vrtom, 120 m2 biv. površine, CK, tel., 141 000 SIT/mes, varščina. DOM NEPREMIČNINE ☎22-33-00, 0609/650-123 12280

PARCELE PRODAMO - Kranj okolica, večjo ZAZIDLJIVO komunalno urejeno parcelo za poslovno gradnjo. DOM NEPREMIČNINE ☎22-33-00, 0609/650-123 12281

KRANJ Bitnje - prodamo lepo, zazidljivo parcelo v mirnem urbanem okolju cca. 860 m2. DOM NEPREMIČNINE ☎22-33-00, 0609/650-123 12282

lesnina TRGOVINA KRANJ d.o.o.

V NAŠI TRGOVINI VAM NUDIMO:

UGODNO LAMELNI PARKET

* NAJNOVEJŠI PROGRAM ITALIJANSKE KERAMIKE
* VSE VRSTE OBLOG (stenske, stropne, talne)
ZAKLJUČNE LETVE
* STAVBNO POHIŠTVO, strešna okna VELUX

Delovni čas od 7. do 17. ure, sobota od 8. do 12. ure

Mirka Vadnova 9, 4000 KRANJ
tel.:064/241-076, 241-449, fax:064/241-512

KERN d.o.o. NEPREMIČNINE
tel.:221-353, 222-566, fax:221-785
Maistrov trg 12, 4000 Kranj

TRG NEPREMIČNINE
☎745-444, BLED PREŠERNOVA 50

RADOVLJICA hiša dvojček z vrtom, cca 140 m2 bivalne površine, CTV, 2 balkona, CK na parceli cca 500 m2, 20,6 mio SIT; KRANJ STRAŽIŠČE podkleteno enonadstropna hiša dvojček, 9,5 x10,5 m, 10 let, možnost izdelave mansarde, na parceli 5 44 m2, biv.površine, 180 m2, možnost menjave za 3 ss z atrijem, z doplačilom, 37,5 mio SIT. DOM NEPREMIČNINE, 22-33-00, 22-16-73, 0609/650-123 15198

PRODAMO DUPLJE zazidljiva parcela, sončna lega 622 m2. WILFAN Nepremičnine 360-270 16336

V KRANJU NA ODLIČNI LOKACIJI OB PROMETNICI PRODAMO POSLOVNO STAVBO, V CELOTI PRENOVLJENO, POVRŠINE 210 M2, PARCELA JE VELIKA 200 M2, cena 33 mio SIT (350.000 DEM). WILFAN Nepremičnine 360-270 16337

NAKLO prodamo obnovljeno starejšo hišo brez parcele. Nadstropje izdelano, možnost izdelave mansarde, 2 balkona, garaža, cena 12.2 mio SIT. WILFAN NEPREMIČNINE, 360-270 16338

KUPIMO VEČ ZAZIDLJIVIH PARCEL VELIKOST 1000-4000 m2. WILFAN NEPREMIČNINE, 360-270 16339

PODJELJE prodamo sončno zazidljivo parcelo, 740 m2, razgled na Bohinj. Na parceli stoji gospodarsko poslopje. WILFAN Nepremičnine 360-270 16753

ODDAMO CERKLJE - popolnoma adaptirano HIŠO, parcela 4000 m2, komfortna, mirna lokacija, cena 94 000 SIT. WILFAN NEPREMIČNINE ☎360-270 16920

BOHINJ prodamo vikend na parceli 2500 m2, BLED Želeče prodamo cca 11000 m2 kmetijskega zemljišča. DOM NEPREMIČNINE, 22-33-00, 0609/650-123, 22-16-73 16964

---

2 ha GOZDA ob sotočju Save in Radovne, dostop z avtom, možnost postavitve vikenda, prodam. ☎801-915 17075

KRANJ PRIMSKOVO prodam pritlični del hiše za 7000 SIT. ☎041/720-684 17199

PREDMOST POLJANE - prodamo večjo HIŠO, CK na olje, 400 m2 površine, velikost parcele 635 m2, GORENJA VAS: prodamo nedokončano stan. HIŠO, 4. GF, 300 m2 površine, velikost parcele 670 m2, PODLJUBELJ: prodamo enodružinsko HIŠO, CK, ogrevanje, velikost zemljišča 1728 m2, hiša v celoti obnovljena, KR. GORA: počitniško naselje - prodamo dobro vzdrževano, na odlični lokaciji, stan. HIŠO, CK ogrevanje in vsi priključki, velikost parcele 831 m2. Možnost ureditev dveh apartmajev ali za stanovanje. PIA NEPREMIČNINE ☎622-318, 623-117 17234

Zamenjam PARCELO 1323 m2 za starejšo HIŠO, možna nadomestna gradnja. ☎324-200, 0609/618-465 17245

Na Jelovici prodamo lepo urejen VIKEND brunarico, na parceli 400 m2, z urejeno dokumentacijo. Mike & comp. Bleiweisova 6/I nebotičnik, Kranj, 226-503 17257

V okolici Tržiča prodamo izredno lepo urejeno enodružinsko hišo, CK na olje, kamin, lepa sončna mirna lokacija, parcela 1800 m2. Mike & co., Bleiweisova 6/I nebotičnik, Kranj, 226-503 17258

V okolici Preddvora prodamo nedograjeno stanovanjsko hišo, na lepi, sončni parceli 1100 m2. Mike & Comp., Bleiweisova 6/I nebotičnik, Kranj, 226-503 17259

V Kranju prodamo obnovljeno HIŠO, CK na parceli 460 m2. Mike & comp., Bleiweisvoa 6/I nebotičnik, 226-503 17260

Kranj okolica, prodamo polovico hiše, zgornja etaža 100 m2 in mansarda, CK, svoj vhod, garaža, parcela 500 m2. Mike & Com., Bleiweisova 6/I nebotičnik, Kranj, 226-503 17261

SENIČNO parcelo za stanovanjsko gradnjo ali vikend, 1300 m2, prodamo. Mike & Comp., Bleiweisova 6/I nebotičnik, Kranj, 226-503 17290

NEPREMIČNINE ASGARD
C. M. Tita 86, 4270 Jesenice
tel.:064 863 312
tel. in fax:064 863 292

Prodam Kranj okolica ob glavni cesti objekt, sp. etaža 190 m2, primerno za obrt, trgovino, zg. etaža v 3. gr. fazi, 190 m2 stan. površine na parceli 1200 m2. ☎241-723 17291

BREG ob Žirovnici prodamo zaz. parcele. ALPDOM 715-662 17298

ZGOŠA prodamo zazidljivo parcelo 626 m2. ALPDOM 715-662 17299

Za naše stranke na območju Gorenjske iščemo zaz. parcele 500-1000 m2. ALPDOM 715-662 17300

BITNJE PRI KRANJU prodamo polovico stanovanjske hiše, potrebne adaptacije. ALPDOM 715-662 17301

HRAŠE pri Lescah prodamo visokopritlično stan. hišo z neizdelano mansardo, centralna kurjava na trda goriva, telefon. ALPDOM 715-662 17302

PIA nepremičnine
podružnica Škofja Loka, poslovna hiša, Kapucinski trg 7, tel.:064/623-117
064/622-318

Spodnja Lipnica prodamo večjo stanovanjsko hišo z dvemi ločenimi stanovanji 150 m2 in 80 m2. ALPDOM 715-662 17303

Nujno prodam 2/3 HIŠE v Kranju. Cena po dogovoru. ☎325-590 17333

PRIREDITVE

GLASBO ZA OHCETI in ZABAVE nudi TRIO BONSAY. Informacije na ☎421-498 966

NARODNO ZABAVNI TRIO VAM POPESTRI VAŠE PRAZNOVANJE z DOBRO GLASBO ter troglasnim petjem in humorjem. ☎312-327 16134

Narodno-zabavni duo ali trio s pevko igra kvalitetno na porokah, obletnicah in veselicah s harmoniko (diatonična, klavirska in sythesizerjem). Za humor, igrice, povezava programa poskrbljeno. Garancija-ugodno. ☎061/1883-453 do 16. ure, 061/654-868 16402

DUO KARINA - glasba za ohceti, zabave, v lokalih. ☎225-724 17031

SVET NEPREMIČNINE REAL ESTATE
SVET R.E. d.o.o. Enota Kranj, Huje 33, 4000 Kranj, 064/330-112

MAKLER BLED d.o.o.
PRODAJA NEPREMIČNIN
4260 Bled, Ljubljanska cesta 3, tel.:064/742-333, 742-334, 742-335

PIZZERIJA KAVALIR
GORENJSKI GLAS
NAGRAJUJETA:

Tel.:351-500, 351-501
30 x kavalir = majica PIZZERIJE KAVALIR
20 x kavalir = PIZZA (gratis)

Narodnozabavni trio vam igra na veselicah, ohcetih in drugih prireditvah. ☎246-527 17043

NARODNO ZABAVNI DUO ali TRIO igra na porokah, obletnicah, piknikih, izletih, po želji spremljam poroko s harmoniko. ☎731-015 17067

POSLOVNI STIKI

ODKUPUJEMO DELNICE PID-ov: Mercata, Maksima, NFD, Triglav, Krona, Kmečki skladi in ostale delnice (Sava, Merkur, Živila, Žito itd.), ki še ne kotirajo na borzi po dnevno najvišjih odkupnih cenah. ☎064/380-100, 380-10-16, 380-10-40 16714

Odkupujem vse PIDE - delnice. Izplačilo takoj. ☎715-096 17074

KRANJSKA ZASTAVLJALNICA
Nudimo vse vrste posojil najugodnejše obresti.
Tel.:064/211-847

POZNANSTVA

Morda sameva gospa - ločena ali samska okrog 50-60 let, naj se javi na ☎067/55-687 dopoldan ali zvečer 16993

RAZNO PRODAM

Poceni prodam SUHA BUKOVA DRVA. ☎641-047 16989

Prodam suha bukova DRVA. ☎403-710 16991

Prodam suha BUKOVA DRVA, cena zelo ugodna. ☎738-851 17010

Prodam TAJNICO PANASONIC in Rogovo žensko kolo, lepo ohranje4n. ☎323-849 17066

Prodam GAJBICE za krompir, jabolka tudi pripeljem. Višelnica 13, 725-251 17068

Prodam bukova in hrastova drva ali zamenjam za siloreznico. ☎685-458 17083

Prodam suho cepljena bukova in brezova drva. ☎685-257 17167

SMREKOV OPAŽ, žagan les in bukova drva, prodam. ☎641-429 17169

Ugodno prodam BUKOVA DRVA. ☎403-712 17181

Prodam MLIN z motorjem za mletje sadja, ročno črpalko, kotel 80 l. ☎241-483 17237

Prodam betonske strebre za grozdje in hruške in zajčnico. ☎411-968 17246

Prodam dve LOVSKI PUŠKI, šibernico 16-16 in pokarico 7-57-16. ☎641-039 17247

Prodam suha bukova, hrastova in brezova drva. ☎460-036 17272

Prodam bukov in hrastov žagan les. ☎460-036 17273

Prodam SUHA BUKOVA DRVA. ☎641-323 17321

Prodam GUME 205/15, skoraj nove, BTV PHILIPS, dvojno pomivalno korito. ☎325-862 17323

Prodam ročni VOZIČEK, RADIATORJE Jugoterm, več VRATNIH KRIL in OTROŠKI VOZIČEK Marela. ☎801-005 17335

Ugodno prodam komplet KUHINJO, ŠTEDILNIK, KUPPERSBUSCH, KMEČKO PEČ, LES za ostrešje. ☎242-374 17337

RAČUNALNIŠTVO

Zelo ugodno prodam 17 Inch-ni MONITOR MITAC. ☎558-802 17076

STAN. OPREMA

Tri nove JOGI VZMETNICE 200x90 prodam po polovični ceni. ☎744-113 17046

SPALNICO, staro 6 let, nova, ter LESTENEC, vse v beli barvi, prodam. ☎323-663 17138

Prodam zelo lepo 4 leta staro spalnico. ☎874-377 17163

Ugodno prodam razteglji KAVČ in dva fotelja za 25.000 SIT. ☎681-076 17166

GS 5 STANIČ, k.d.
družba za promet z nepremičninami
Linhartov trg 20, 4240 Radovljica
tel./fax:715-009, 736-325
mob.:0609/653-790

Prodam zelo lepo ohranjeno usnjeno sedežno garnituro LAHTI. ☎646-668 po 16. uri 17170

Prodam 4 delno garderobno OMARO in dve klubski MIZIČI zaradi selitve, cena simbolična. ☎225-752 17186

Dobro ohranjen KAVČ in veliko termoakumulacijsko peč, ugodno prodam. ☎331-519 17312

ŠPORT

GLISER Elan GT 070 z motorjem Yamaha 55, l.78. ☎311-713 17026

ROLERJI staro za novo - NOVE UGODNEJŠE CENE, POHITITE! RUBIN KOKRICA 245-478 17086

Prodam dobro ohranjene rolerje ROLES ROME, sive, številka 35-38. ☎245-218 17204

STORITVE

TESNENJE OKEN IN VRAT, UVOŽENA TESNILA, 10 LET GARANCIJE, 30 % prihranek pri kurjavi. Prahu, hrupa in prepiha ni več! ☎061/813-553 2

INOX DIMNIKI - imate madeže, rosenje na fasadi ali v stanovanju? Opravljamo VRTANJE, INSTALACIJO DIMNIKOV, tudi novogradenj. Informacije in naročila: INOX ☎0609/645-581 7129

Asfaltiranje dvorišč, cest, dovoznih poti, tlakovanje dvorišč, strojni izkop in odvoz. Prevzem kompletnih zidanih del, novogradnje in adaptacije, pleskarska in keramična dela ter fasade. **Gradbeni ing., d.o.o., Kamnik** 061/817-285, GSM 041/643-529

TV SERVIS VSEH ZNAMK - tudi na domu. Montaža in servis TV in SAT ANTEN. PRODAJAMO TELEVIZORJE GORENJE PO NAJNIŽJIH CENAH - brezplačna dostava in priklop. ☎738-333 ali 041/628-616 7677

SERVIS PEN - PRIDEMO TAKOJ! Popravila pralnih, pomivalnih, sušilnih strojev, štedilnikov, bojlerjev. ☎242-037 in 041/691-221 7768

SERVIS TV, VIDEO, GLASBENIH STOLPOV IN VIDEO KAMER vseh proizvajalcev. Jože Čujič, Smledniška 80, Kranj, odprto od 9.-12. in od 14.-17. ure, ☎324-698 ali na terenu 0609/63-63-60. Pridemo tudi na dom! 8361

ROLETE, ŽALUZIJE, LAMELNE PLISE ZAVESE, HARMONIKA VRATA, TUŠ KABINE - lahko naročite na ☎211-418 ali 714-519 9120

IZDELUJEMO PREDELNE in OBODNE STENE, STROPOVE in celotne MANSARDE po sistemu knauf ter MONTAŽA SPUŠČENIH STROPOV. VGRAJUJEMO STREŠNA OKNA in NOTRANJA VRATA. Šuštar Roman S.P. ☎064/227-050 10073

ROLETARSTVO NOGRAŠEK VAM NUDI IZDELAVO in MONTAŽO ROLET, ŽALUZIJ in ROLO GARAŽNIH VRAT. ☎061/651-247 15014

NEOPAZNI hermi STRELOVODI proizvajamo, prodajamo, montiramo, svetujemo - NAKLO, Struževo 66 (Na Polici), tel.fax. 472-211 15784

OBDELAVA MANSARD, PREDELNE STENE - KNAUF, spuščeni stropi Armstrong. ☎325-950, 041/683-603 15801

---

za lep izgled vaših prostorov
STROJNI OMETI
INE Tel.:061/811-579 *Mob.:0609/619-615

LJUDSKA UNIVERZA ŠKOFJA LOKA

vpisuje v naslednje programe za pridobitev izobrazbe:

VISOKA ŠOLA ZA MANAGEMENT

VISOKA UPRAVNA ŠOLA

KOMERCIALIST

POSLOVNI SEKRETAR

RAČUNOVODJA

Prekvalifikacija iz PRODAJALCA v EKONOMSKO-KOMERCIALNEGA TEHNIKA

EKONOMSKO - KOMERCIALNI TEHNIK

Prekvalifikacija v PRODAJALCA (8 mesecev)

PRODAJALEC

OSNOVNA ŠOLA ZA ODRASLE

Prijave in informacije - telefon: 656 136, 656 138
www.lu-skofjaloka.si

izberite svojo pot do znanja

NEPREMIČNINE posing
064 242 754 kjer kupec ne plača provizije!

STROJNO IZDELOVANJE estrihov
Klemenc
tel.471-813
041/632-047

ŽALUZIJE, LAMELNE ZAVESE, ROLETE VAM NUDI RONO SENČILA. ☎621-443 15967

Imamo zidarsko in fasadersko skupino. Delamo hitro in kvalitetno, imamo tudi svoje orodje. ☎327-203, GSM 041/735-967 15987

SANIRAMO DIMNIK z vstavitvijo nerjavečih tuljav. Primerni za vse vrste kurjav (trdo, plin, olje). ☎041/643-925, 0609/643-925 16021

IZVAJAMO vsa SLIKOPLESKARSKA DELA v stanovanjih in na fasadah, BARVANJE oken, vrat in napuščev, izdelava demit fasad. ☎22-11-74, 041/724-143 16208

TV, VIDEO, CD, STOLP in ostalo zabavno elektroniko vam popravimo v PROTON SERVISU, Bleiweisova 2 (kino Center), ☎222-004 16254

SELITVE, razni PREVOZI - do 2 t po ugodni ceni! ☎471-762 16500

STANE ESTRIH
STROJNI ESTRIHI
tel.: 064/330 142
GSM:041/688-244

Izvajam vsa SLIKOPLESKARSKA DELA pri obnovi, adaptacijah, novogradnji po ugodnih cenah. ☎714-936 16532

ELEKTROINSTALACIJE EPNEZ s.p. izvajam vse vrste elektro instalacij. ☎311-530 in 041/735-949 16583

Popravilo vseh vrst TV APARATOV TV GORENJE TUDI NA DOMU. ☎331-199 Šinko 16638

TRGOKROV s.p. vam nudi tesarska, krovska in kleparska dela, obnovo starih streh z novimi. Garancija na strokovno opravljeno delo. ☎0609/615-484 16735

Ribič Jože
PVC - okna in vrata
za novogradnjo in adaptacijo.
Tel.: 064/225-724, 063/754-478

ČIŠČENJE sedežnih garnitur, vseh vrst talnih oblog ter obnova namazov. LESKET 211-338 16756

Asfaltiranje in tlakovanje dvorišč, dovoznih poti in parkirišč, polaganje robnikov ter pralnih plošč. ☎061/813-642, GSM 041/680-751 16821

Izdelava in montaža stavnega pohištva (ograje, vrata, nadstrešja, konstrukcije in drugo). ☎312-074 16887

SANACIJA DIMNIKOV iz nerjaveče pločevione, vrtanje, zidanje v enem dnevu. ☎041/714-108, 041/676-975 ali zvečer 063/715-526 16976

Izdelujemo poceni pohištvo za kuhinje in predsobe. ☎564-166 16996

AVTONEGA TINA - Podljubelj. Pere, čisti in polira. Priporoča se! 17032

SERVIS, POPRAVILA in PRODAJA rabljenih pralnih strojev. ☎332-350, 325-917 17038

Ali potrebujete prevoz tovora ali se selite KOMBI PREVOZI po najnižjih cenah. ☎621-609, 041/718-895 17053

GRADBENIŠTVO S-BOR d.o.o.
asfaltiranje, tlakovanje, zidarska dela komplet objektov ali adaptacij, izdelava strojnih estrihov.
Tel.: 061/813-870, 041/667-076

VODOVODNE INSTALACIJE hitro, kvalitetno in po konkurenčnih cenah. KOŠNIK s.p., 332-061, 041/673-761 1

Tlakovanje, dvorišč, dovoznih poti in parkirišč, polaganje robnikov in pralnih plošč. ☎326-819, 041/711-842 17094

Nudim prevoze po Sloveniji. Nosilnost 4 t. ☎685-411, 041/750-755 17105

Delamo vsa gradbena dela z vašim ali našim materialom. Ugodne cene! ☎736-327 od 19. do 21. ure 17125

MONTAŽA VSEH VRST STROPNIH in STENSKIH OBLOG, PREDELNIH STEN, MANSARD - KNAUF, ARMSTRONG. ☎33-15-19 17135

ŠIVANJE in popravila oblačil po naročilu za starejše in mlajše. ☎332-722 17164

STIK s.p. POMLADNI VETER 090 43 01 1.56 SIT/min POGOVORI-STIKI-POKLIČI KAJ

AVTOSERVIS VAM NUDI avtomehanične, kleparske in ličarske storitve. V času popravila vašega avta pa ugoden najem nadomestnega vozila. AVTOVLEKA NON STOP, ☎422-098 17196

SVETUJEM in POMAGAM s pomočjo angelskih in ciganskih kart. Vse inf. na ☎330-126, Nataša Petrič, IZIS S.P.

KROVSTVO, TESARSTVO, PREKRIVANJE STREH, montaža, notr. opaža in balkon. ograj. ☎041/733-578 17238

WILFAN
Nepremičnine
Koroška 10, 4000 KRANJ
Tel.: 064/360-270, 360-260

NEPREMIČNINE posing
POSLOVNI INŽENIRING d.o.o.
Kranj, Poštna 3, tel.:224 210

Primo
AGENCIJA ZA PROMET Z NEPREMIČNINAMI
Trg Svobode 6
tel.:564-550, 0609,/041/646-902

SIBON
CENTER ZA TUJE JEZIKE
PREVAJANJE, SODNO TOLMAČENJE
TEČAJI TUJIH JEZIKOV
PISARNIŠKE STORITVE
Vpisuje v jezikovne tečaje angleščine, nemščine, italijanščine, francoščine in ruščine.
Informacije po tel.: 061/720-240 ali 722-928
Ljubljanska 76, Domžale

gospodinjski aparati

gorenje

v trgovinah

LA MIRAGE

15% GOTOVINSKI POPUST

58.590

gorenje WA 512 (Korting)

PE Škofja Loka
Spodnji trg 16
tel.:620-316

PE Ljubljana-Vič
Tržaška 272
tel.:061/217-618

POPUST TUDI NA OBROČNO ODPLAČEVANJE

BREZPLAČNA DOSTAVA DO 20 km.

Najbližja pot do aparatov gorenje

AVTO hi-fi
AVTO-avdio-alarm-mobitel-SYSTEM
Stružnikova 19
4208 ŠENČUR
Tel., Fax: 064/411 016

mobitel
pooblaščen servis za prodajo in montažo
GSM:
ERICSSON NOKIA MOTOROLA

Delamo vsa zidarska dela in fasade tudi zidamo s kamenjem. ☎241-591, po 19. uri 17316

IZPOSOJA orodja Hilti za "štemanje" in vrtanje. ☎411-808 17351

STANOVANJA

KRANJ Planina I 2 ss, 63,30 m2/II, vsi priklj., 9,2 mio SIT, RADOVLJICA 2 ss 50 m2/IV. balk. CK, opremljeno, 8,5mio SIT, KRANJ Planina 2 ss, 56 m2/pr., vsi priklj. balkon, novejše, 13,3 mio SIT, KRANJ Planina I, 2 ss, 60 m2/VI, vsi priklj. zastkl. balkon, 9,4 mio SIT, KRANJ Planina III, 2,5 ss, 75,3 m2/V, vsi priklj., balkon, 11,6 mio SIT, KRANJ-Planina III 2,5 ss, 75 m2/II, vsi priključki, balkon, 12,6 mio SIT. DOM NEPREMIČNINE, 22-33-00, 0609/650-123 11446

NEPREMIČNINE
40 let
domplan kranj, d.d.
kranj,bleiweisova 14 p.p.139,
tel.064/268-700,
fax:064/211-864
upravljanje in vzdrževanje stanovanj
Promet z nepremičninami
Odgovornost in strokovnost zagotavljata zanesljivost in uspeh.

KRANJ STRUŽEVO 58 m2 v hiši, garaža, vrt, terasa, 8,4 mio SIT, KRANJ Vodovodni stolp, 3 ss, 74n m2/III, balkon, 10,2 mio SIT, KRANJ Valjavčeva ul., 3 ss/III, 73,80 m2, obnovljeno, CK plin, 11,6 mio SIT, DOM NEPREMIČNINE, 22-33-00, 0609/650-123 11450

STANOVANJA NAJAMEMO KRANJ z okolico nujno najamemo 1 ss ali 2 ss za podjetnika (2 osebi). DOM NEPREMIČNINE, 22-33-00, 0609/650-123 11452

STANOVANJA PRODAMO: Kranj Zlato polje: novo 1 ss, 33 m2/II., vsi priključki, 6,86 mio SIT, BLED 1 ss, 32,5 m2/PR, vsi priključki, 7,05 mio SIT, KRANJ Zlato polje novo 3 ss, 86,34 m2/I + 5 m2 kleti, vsi priključki, balkon, 18 mio SIT, DOM NEPREMIČNINE, 22-33-00, 0609/650-123, 221-673 12274

PRODAMO STANOVANJA: Begunje, novejše, 3 ss/III, 80 m2, vsi priključki, WC ločen, 12,2 mio SIT, KRANJ Zlato Polje - 1 ss, 38.30 m2/PR, 6.5 mio SIT, KRANJ Planina I; 39.60 m2/II, vsi priključki, 6.2 mio SIT. DOM NEPREMIČNINE ☎22-33-00, 0609/650-123

STANOVANJA ODDAMO ŠKOFJA LOKA novejše 70 m2/PR+atrij, garaža, lasten vhod, vsi priključki, kuhinja opr. DOM NEPREMIČNINE, 22-33-00, 22-16-73, 0609/650-123 15199

STANOVANJA KRANJ Šorlijevo nas., 3 ss, 72 m2/III, CK, balkon, CATV, prenovljeno, 13,1 mio SIT, KRANJ Zlato polje 3 ss, 62,50 m2/III, 2 x balkon, CK, obnovljeno, parking, ugodno prodamo. DOM NEPREMIČNINE, 22-33-00, 0609/650-123, 22-16-73 15200

RADOVLJICA: Cankajreva ul. 48 m2/II., CK, CTV, lep razgled. 8 mio SIT. DOM NEPREMIČNINE 22-33-00, 0609/650-123, 22-16-73 15955

KRANJ NAJAMEMO garsonjere, enosobna in dvosobna stanovanja. WILFAN Nepremičnine, 360-270 16340

PRODAMO KRANJ PLANINA 2 ss, 60 m2, lepo vzdrževano, CK, KTV, telefon, lep razgled. WILFAN Nepremičnine 360-270 16342

ODDAMO KRANJ Nazorjeva 2 ss, 4. nadstropje, opremljeno, telefon, KTV, cena 42300.00 SIT, HRUŠICA 2 SS, 65 m2 v bloku, novejše, I. nadstr., cena 423.00,00 SIT, Cerklje 2 ss v večstanovanjski hiši, pritličje 33.000 SIT. WILFAN Nepremičnine 360-270 16754

SERVIS AVTOMOBILSKIH IZPUŠNIH CEVI

ŽABNICA, SP. BITNJE 22
TEL.: 064/311-965

Najamem GARSONJERO ali 1 sobno stanovenje v Škofji Lok, Kranju ali okolici. ☎0627779-058 vsak dan po 19. uri 17004

ATM ELEKTRONIK d.o.o.
4280 KRANJSKA GORA,
SAVSKO NASELJE 33
tel./fax:064/881-910, 881-484
UGODNE CENE OGLAŠEVANJA NA VIDEOSTRANEH IN MED PROGRAMOM

22 letna študentka ob delu, zaposlena, najame GARSONJERO ali 1 sobno STANOVANJE s CK, v Kranju ali okolici. Cena do 20 000 SIT/mes. Cenjene ponudbe pošljite na Gorenjski Glas, Zoisova 1, Kranj, šifra: RESNA 17020

ODDAM stanovanje dvema študentkama. ☎324-612, zvečer 17041

Prodam enosobno STANOVANJE v Šenčurju, novi bloki, vsi priključki. ☎041/713-557 17045

TRŽIČ naprodaj 2 ss z vsemi priključki, vselitev takoj. ☎545-354, po 21. uri

Kranj - Zlato Polje, novo GARSONJERO z balkonom, prodam - takoj vseljiva. ☎061/223-437 in 041/693-968

Starejšemu zakonskemu paru brezplačno oddam stanovanje v hiši - zamenjava za nepremičnino. ☎327-067 17103

V okolici Kranja vzamem v najem skromno stanovanje ali staro hiško za nizko najemnino. Ponudbe pod Šifra: UPOKOJENKA 17104

STANOVANJA ODDAMO KRANJ Planina III garsonjero, 31,5 m2/I. delno opremljeno, 33.000 SIT/mes, letno predplačilo. DOM NEPREMIČNINE, 22-33-00, 0609/650-123, 22-16-73 17144

ŠK. LOKA - PODLUBNIK: prodamo 2 sobno STANOVANJE, 61 m2, 7. nadstr., vsi priključki, ŠK. LOKA - PODLUBNIK: prodamo 2 sobno STANOVANJE s kabinetom, 52 m2, CK, ogrevano, vsi priključki, ŠK. LOKA - FRANKOVO NASELJE: prodamo 2 sobno STANOVANJE, 57 m2, 2. nadstr., CK, ogrevano, vsi priključki, ŽELEZNIKI: prodamo 3 sobno STANOVANJE, 70.65 m2, 3. nadstr., CK, ogrevano, vsi priključki, ŠK. LOKA: prodamo 3 sobno STANOVANJE v 1. nadstr. stanovanjske hiše, 114 m2, etažna CK, vsi priključki, cena ugodna, ŠK. LOKA - PODLUBNIK: prodamo 3 sobno STANOVANJE, 9. nadstr., CK, ogrevano, vsi priključki. PIA NEPREMIČNINE ☎622-318, 623-117 17232

ŠK. LOKA - KAMNITNIK: prodamo 4 sobno komfortno STANOVANJE v 1. nadstr. nizkega bloka z lastno zelenico, 103 m2 površine. PIA NEPREMIČNINE ☎622-318, 623-117 17233

Škofja Loka prodamo večje 4 sobno stanovanje + kopalnica, kuhinjsa, shramba in klet. Iz stanovanje dostop na lastno zelenico, velikost 103 m2. ☎041/647-547 17235

PLANINA prodamo 2 ss 63,10 m2, 5. nad., 2,5 sobno 55 m2, v 9. nad. in 2 sobno z 2 kabinetgoma, 90 m2, 4. nad., ter 2 ss 63,30 m2, 2. nad. MIKE &comp. Bleiweisova 6/I nebotičnik, Kranj, 226-503 17248

KRANJ Planina 4 ss, 120 m2, CK, mansardno prodamo ali menjamo za manjše. Mike &Co., Bleiweisova 6/I nebotičnik, Kranj, 226-503 17249

BISTRICA pri Tržiču, garsonjero 20 m2, pritličje, CK, takoj vseljivo prodamo. MIKE&comp., Bleiwisova 6/I nebotičnik, Kranj, 226-503 17250

PLANINA II, 1 ss, 39,20 m2, III nad., CK, zasteklen balkon, prodamo ali menjamo za 2 ali 2,5 sobno stano., Mike & comp. Bleiweisova 6/I nebotičnik, Kranj, 226-503 17251

KRANJ DRULOVKA 1 ss, 44,60 m2, I. nad., električno ogrevanje, balkon, prodamo ali menjamo za 2 ss na Drulovki. Mike & Comp., Bleiweisova 6/I nebotičnik, Kranj, 226-503 17252

KRANJ Šorlijevo nas. 3 ss, 67 m2, CK, balkon, pritličje, prodamo ali menjamo za manjše. Mike & Comp., Bleiweisova 6/I (nebotičnik), Kranj, 226-503 17253

PLANINA III oddamo garsonjero, 34 m2, opremljena kuhinja. Mike & comp, Bleiwesova 6/I nebotičnik, Kranj, 226-503 17254

KRANJ CENTER, 3 ss 53 m2, I. nad., etažna CK na olje, lepo urejeno, ugodno prodamo. MIKE & com. Bleiweisova 6/I nebotičnik, Kranj, 226-503 17255

STROJNI TLAKI - ESTRIHI
tel.:0609 625 474
061 812 608

V Bistrici prodamo več novih, takoj vseljivih, lepo urejenih garsonjer in enosobnih stanovanj. Cena zelo ugodna (dobra finančna naložba). Mike & com.226-503 in PRIMO 564-550, 0609 ali 041/646-902 17256

PLANINA I garsonjero, 25,60 m2, 2. nad., prodamo. Mike & Co.,d.o.o. Bleiweisova 6/I nebotičnik, Kranj, 226-503 17289

LESCE prodamo udobno 3 ss 76,32 m2 v pritličju, telefon, centr. ogrevanje, balkon. ALPDOM, 715-662 17292

BOH. BISTRICA prodamo 2 ss v III. nad. 50,42 m2. ALPDOM 715-662 17293

RADOVLJICA ul. St. Žagarja prodamo lepo ohranjeno 2 ss, CK na plin, telefon, kab. priklj. zastekljen balkon. ALPDOM, 715-662 17294

BEGUNJE prodamo 3 ss obnovljeno 80 m2 v III. nadst. ALPDOM 715-662 17295

V Tržiču damo v najem 40 m2 veliko 1 ss opremljeno stanovanje. ☎360-320 17313

Prodam 2 ss na Planini I, VI. nad., vseljivo v septembru, cena po dogovoru. ☎271-351 dopoldan, 328-145 popoldan od ponedeljka do petka. 17328

Kupim GARSONJERO za gotovino, na območju Gorenjske, brez posrednika. Šifra: STANOVANJE 17340

VOZILA DELI

Prodam AVTO PRIKOLICO. ☎245-063 17027

Prodam nov PRTLJAŽNIK za AW, 5 vrat, Citroen. ☎411-083 17065

Prodam Z 101 po delih in stekla za jugo 55. ☎736-615 17101

Prodam JUGO 45 po delih. ☎460-074 17219

Po delih prodam NISSAN PATROL. ☎441-129 17242

VOZILO KUPIM

Kupim R 5 od l.90 - 94. Sem resen kupec. ☎411-893 17029

Kupim R 5 I. 90-94, takojšnje plačilo v gotovini. ☎242-577 17277

VOZILA

Odkup, prodaja vozil ter možna menjava staro za staro. ADRIA AVTO, ☎634-148 in 0609/632-577 579

AVTO JAKŠA S.P. - ODKUP, PRODAJA CELIH IN POŠKODOVANIH VOZIL, KREDITI, PREPISI, KLEPARSKE, LIČARSKE IN AVTOVLEČNE STORITVE. ☎241-168, GSM 041/730-939 10750

RDS STEREO
89.8
91.2
96.4
RADIO SORA

DAN JE ZAPOLNJEN Z VAMI SMO TUDI PONOČI

HYUNDAI ACCENT 1,3 LSi, nov, izredno ugodna cena že od 1.399.000 SIT (14 900 DEM), možna menjava staro za novo, ugoden kredit. ☎061/716-221 ŠUBELJ DOMŽALE 14729

HYUNDAI LANTRA 1,6 GLSi, nov, servo volan, centralno zaklepanje, el. paket, avtoradio, izredno ugodna cena, 1.999.000 SIT (21 200 DEM). Možna menjava staro za novo, ugoden kredit. ☎061/716-221 ŠUBELJ DOMŽALE 14730

AG GANTAR
Bratov Praprotnik 10, NAKLO
Tel./fax:064/471-035
PRODAJA IN MONTAŽA IZPUŠNIH SISTEMOV TER AVTOMOBILSKIH BLAŽILCEV MONROE

HYUNDAI COUPE 1,6 BASE, nov, zračni blazini, servo volan, centralno zaklepanje, el. paket, strešno okno, avtoradio, izredno ugodna cena, 2.450.000 SIT (26.060 DEM). Možna menjava staro za novo, ugoden kredit. ☎061/716-221 ŠUBELJ DOMŽALE 14731

HYUNDAI GALLOPER 2,5 TDI, nov, servo volan, centralno zaklepanje, el.paket, ALU platišča, avtoradio, merilec temperature, naklona, višinomer, cena 3.619.000 SIT (38 490 DEM). Možna menjava staro za novo. Ugoden kredit! ☎061/716-221 ŠUBELJ DOMŽALE 14732

MITSUBISHI CARISMA 1,6 GLXi, nov, 4 x zračna blazina, ABS, klima, el. stekla, el. ogledala, servo volan, centralno zaklepanje, ugodna cena - 2.733.000 SIT (28 890 DEM). Možna menjava staro za novo. ☎061/716-221 ŠUBELJ DOMŽALE 14733

RENAULT MEGANE 1,6 e RN, prva registracioja 2/97, 28 700 km, kov. modre barve, 5 vrat, reg. celo leto, servo volan, avtoradio + CD, centralno dalj. zaklepanje, garažiran, zelo ugodno prodam. ☎041/644-991, Jernej 14736

Trgovina SANDOR
Trgovina s tehničnim materialom
4260 Bled, Ljubljanska 13 a, tel.: 064/742-351
* TELEVIZORJI * akustika * bela tehnika
* električno ročno orodje * gospodinjski pripomočki
* električni in vodovodni material * kopalniški dodatki
ugodna ponudba luči plafonjer
Ugodni plačilni pogoji.
Za belo tehniko in akustiko možno plačilo na 6 čekov, dostava brezplačna.
AKCIJA 12. DELNA TEFAL POSODA SAMO 12.900,00 SIT

HYUNDAI PONY 1.5 GLSi, l. 94, 5 vrat, prvi lastnik, katalizator, srebrne barve, el.stekla, avtoradio, spojler, CZ, 73000 km, garažiran, lepo ohranjen in vzdrževan, prodam ugodno. ☎061/716-221 15555

ODKUP-PRODAJA-PREPISI-KREDITI RABLJENIH VOZIL. ☎242-600, 242-300, 041/668-283 MARK MOBIL, d.o.o. 15775

GAVALA,D.O.O. GOLF - gotovinski odkup, prodaja in prepis rabljenih vozil ter menjava staro za staro. ☎041/673-726, 0609/331-542 15888

VW HROŠČ, letnik 1976, registriran 2/99, prodam. Cena po dogovoru. ☎561-093, 561-038 zvečer 15984

Prodam GOLF CL III, letnik 1995, rdeče barve, prvi lastnik, servisna knjiga, za 1.370.000 SIT, reg. do 7/99. ☎228-505 po 20. uri 16052

ODKUP - PRODAJA RABLJENIH VOZIL - GOTOVINSKO PLAČILO - UREDIMO PREPIS. ☎323-298, 0609/643-202 16475

Prodam GOLF III, l. 92, 1400 ccm3, 73000 km, rdeče barve, prvi lastnik. ☎242-164 16572

NAJUGODNEJŠI ODKUP karambliranih ali slabše ohranjenih vozil od l. 88 dalje. ☎06171261-315, 041/614-013 16573

Prodam CITROEN BX 15 TGE, l. 90, reg. do 8/99. ☎422-027 16711

Prodam Z 128, registrirano, lepo ohranjena. ☎738-362 16810

Prodam OPEL CORSO 1.2 i, l. 93, cena 700.000 SIT, ohranjen. ☎451-876 zvečer 16834

Prodam FORD FIESTO CLX l. 93, odlično ohranjena, prvi lastnik. ☎718-721 16856

Prodam ALFO 75, l. 12786, reg. do 7/99, cena po dogovoru. ☎712-546 16870

CITROEN ZX AVANTAGE 1,4 I, l.93, el. paket, kovinska barva, prvi lastnik, prodamo. AVTOHIŠA KAVČIČ ☎431-142 16918

VW CADDY FURGON 1,4 60 KM, l.97, prodamo. AVTOHIŠA KAVČIČ ☎431-142 16919

RENAULT TRAFIC FURGON 1000 D, l. 91/6, reg. do 99/7, 130.000 km, carinsko opremljen, prvi lastnik, prodam. ☎561-038, zvečer 16961

Prodam R 4 GTL, l. 92, izredno ohranjen, 71000 km, rdeče barve. ☎041/720-724 16974

Prodam ALFO 75, l. 86, lepo ohranjeno, reg. celo leto, ugodno. ☎451-927, 315-600 16985

Prodam GOLF I. 82, ugodno. ☎471-318 16992

Prodam HONDO CIVIC 1.6 ESI, 125 KM, letnik 1993, črna metalik, prevoženo 100.000 km, prvi lastnik, garažirana. ☎245-360 17006

ŠKODA FORMAN l.91, reg. do 4/99, prodam. ☎332-282 17022

JUGO 45, dobro ohranjen, letnik 1983, registriran do 7/99, prodam za 55.000 SIT. ☎245-035 17036

R 4 I. 90, 100.000 km, cena 250.000 SIT. ☎730-066 17040

FIESTO 1.3 I, l. 93, met. rdeča, reg. 7/99, prodam. ☎801-526 17047

ŠKODA 120 L, l. 78, cena 60.000 SIT, red. do 11/98, vozen. ☎562-354, po 17. uri 17048

Prodam HYUNDAI PONY 1.5 GLS, l. 91, 95000 km. ☎226-371, 212-007 17051

FIAT TIPO 1.7 DS, l. 94, OPEL CORSA I. 90, R 5 CAMPUS I. 94, prodamo. AVTOGARANT 634-231 17054

R 5 TC I. 89, JUGO 45 KORAL I. 90, GOLF JGL I. 82, prodamo. AVTOGARANT 634-231 17055

OPEL ASTRA 1.8 i I. 92, JUGO 55 I. 86, FIAT CROMA 2.0 I. 92, prodamo. AVTOGARANT 34-231 17056

JUGO 45 KORAL I. 91, CIMOS VISA 11 super E I. 82, R 5 FIVE L. 94, prodamo. AVTOGARANT 634-231 17057

ZASTAVA 1.1 GX I. 87, MARUTI 800 I. 93, OPEL ASTRA 1.4 IGL I. 94, prodamo. AVTOGARANT 634-231 17058

OPEL KADETT 1.3 GLS I.88, R 4 GTL I. 88, R 4 GTL I.89, prodamo. AVTOGARANT 634-231 17059

RENAULT 19 RL I. 93, ŠKODA FAVORIT FORMAN 135 LS I. 91, prodamo. AVTOGARANT 634-231 17060

MONY
d.o.o., Lesce
Tel.: 718-401
PRODAJA IN SERVIS VOZIL HYUNDAI
V ZALOGI RABLJENA VOZILA

JUGO 45 I. 90 na novo registriran ☎831-079 zvečer 17065

VECTRO 2.0 i, l. 12/90, lepo ohranjeno prodam. ☎801-781, 041/705-297 17066

Prodam MITSUBISHI COLT I. 89, reg. celo leto, zelo dobro ohranjen. ☎403-332 17070

Prodam GOLF JXD diesel 1.6 I. 91, 70.000 km, prvi lastnik. ☎310-077 17096

Prodam OPEL RECORD KARAVAN ☎634-390 17097

OPEL KADETT I.89, 5 V, 5 P, strešno okno, prodam. ☎731-456 17107

Prodam JETTO 1.5 GLS, original nemška srebrne barve, temna stekla ☎332-439 17110

R CLIO 1.2 RN 1.2 RN I. 97/3, 7000 km, rdeče barve, ohranjen. ☎422-524 17113

OPEL ASTRO I. 95, karavan 1.6 in ROVER 416 SI I. 96, prodam. ☎325-754 17119

Prodam UNO 60 S, l. 87, garažiran, lepo ohranjen, cena 340.000 SIT ☎692-669 17117

Prodam JUGO 45 A, l. 87, reg. do 8/99. Cena 130.000 SIT. ☎692-669 17118

GOLF II JX 1.3, l. 88, OPEL KADETT 1.5 TDI KARAVAN, l. 90. ☎242-600, 041/668-283 17119

OPEL ASTRA 1.4 ECO I. 96, 26.000 km, prvi lastnik. ☎242-600, 041/668-283 17120

RENAULT MEGANE 1.6 E RT, l. 96 ☎242-600, 041/668-283 17121

Prodam Z 101, l. 89. ☎311-279, po 13. uri 17127

R 19 1.4 limited, l. 95, 57000 km, bele barve, veliko dodatne opreme, prodam. ☎242-735 17128

Prodam R 4, l. 88, reg. 4/99. ☎830-730 17128

Ugodno prodamo TRAFIC FURGON I. 87, CLIO 1.4 RT, 5 v I. 94, CLIO 1.4 RT, 5 v I. 93, LAGUNA 1.8 RT I. 95, SUZUKI SWIFT 1.3 GL, 3 v I. 95, SUZUKI SWIFT 1.3 GL, 4 v I. 94. Za vsa vozila možen kredit brez pologa. Vozila so servisirana. Informacije po ☎428-0011 ali 428-0012 RENAULT Preša Cerklje 17137

Ugodno prodam Z 750 SC, l.79, reg. do 11/98. ☎641-206 17139

Prodam ŠKODO FELICIO 1,6 GLX, l.96, cena po dogovoru. Možen kredit. ☎725-180 17143

LAGUNA 1.8, l. 98, klima, ABS, TIPO 1.4 IES, l. 95, metalic, prvi last., BRAVA 1.4 SX, l. 96, vsa oprema, CARINA 1.6, l. 94, prva lastnica, GOLF 1.9 D, l. 92, prvi last., MONDEO 1.8 GLX, l. 93, klima, CLIO 1.4 RT, l. 93, TEMPRA 1.6, l. 94, met. rdeča, 1. lastnik, PRODAMO. AVTO LESCE, 719-118 17145

OMEGA 2.0 16 V, l. 94, met. črna, 98000 km, servisna, klima, 2xA B, ABS, el. oprema, reg. 8/99, 2.258.000 SIT ali 23.900 DEM. AVTO LESCE ☎719-118 17146

GOLF JXB I. 90, bel, 5 vrat, reg. 12/98, ohranjen, 680.000 ali 7.200 DEM. AVTO LESCE 719-118 17147

R 5 FIVE, l. 95, bela, 5 v, 1. last., reg. 2/99, TS, 708.000 SIT ali 7.500 DEM. AVTO LESCE 719-118 17148

PONY 1.3 I, L. 90, met. siv, AR, ohranjen, 425.000 SIT ali 4500 DEM. AVTO LESCE 719-118 17149

NISSAN SUNNY 1.4 SLX 16 V, l. 93, 85000 km, reg. 6/99 SV, CZ, ES, 1. last., servisna, metalic, 1.125.000 SIT ali 11.900 DEM. AVTO LESCE 719-118 17150

BMW 850 I, l. 90, črn, klima, SS, AIR BAG, nove gume, reg. 4/99, 2.930.000 SIT ali 31.000 DEM. AVTO LESCE 719-118 17151

CALIBRA 2.0 i, l. 91, rdeča, 99.000 km, nove gume, ABS, ALU, s. streha, dalj., CZ, AR, ohranjena, 1.474.000 SIT ali 15.600 DEM. AVTO LESCE 719-118 17152

GORENJSKI KABEL®
ŽIROVNICA

PROGRAM:
VSAK DAN OD 19.00 DO 23.00
OB NEDELJAH OD 9.00 DO 23.00

NA GORENJSKI TELEVIZIJI VAM LAHKO PRIPRAVIJO VSE !
ZATO NAROČITE !
Videospot, videostran, tv telop, reklamo, predstavitveno oddajo, tv reportažo, glasbeni spot, snemanje praznovanj....
UGODNE CENE OBJAVE !

GORENJSKA TELEVIZIJA
TELE-TV Kranj

GORENJSKA TELEVIZIJSKA PREDSTAVITEV JE NAJBOLJŠA ODLOČITEV
GORENJSKA TELEVIZIJA
Nikole Tesle 2, p.p.181
4001 Kranj
E-pošta: tele-tv-kr@ siol.net
Internet: http://www.tele-tv.si
Telefon: 064/331-155
Telefax: 064/327-313
Kontaktni tel.-TV STUDIO: 064/331-156
UREDNIŠTVO: 064/331-159
FAX-POROČILA DESK 064/331-231

Iz središča Slovenije v Vaše srce
89,7MHz Radio GEOSS 89,7MHz
Fax 061/883-740, telefon 061/885-252, GSM 041-682-146

radio triglav

4270 JESENICE
TRG TONETA ČUFARJA 4
telefon: 064 861 012, fax: 064 861 302
kontaktni studijski telefon: 064 862 862
frekvence: UKV 96,0 89,8 101,1 101,5 Mhz

GRADBINEC

splošno gradbeno podjetje Kranj, d.d.
4000 Kranj, Nazorjeva 1

SGP Gradbinec Kranj obvešča, da bo dne 24. 8. 1998 polna zapora Škofjeloške ceste zaradi asfaltiranja celotne širine cestišča. Zapora bo od križišča z Benedikovo ulico do križišča z Delavsko ulico. V času popolne zapore se poslužite obvoznih cest.

ASTRA 2.0 GSI, l. 92, met. modra, 92.000 km, reg. 6/99, ABS, s. streha, AR, spojler, 1.313.000 SIT ali 13.900 DEM. AVTO LESCE 719-118 17153

Prodam R 4 l. 91, v odličnem stanju. Staretova 32, Kranj, Čirče 17157

Prodam FIAT UNO l. 88, reg. celo leto. ☎403-332 17173

Ugodno prodam ŠKODO, lepo ohranjeno, l. 93. ☎312-614 17174

GOLF CLD 89/12, bel, prodam za 650.000 SIT. ☎325-160 17182

Prodam JUGO SKALA l. 88, cena po dogovoru. ☎421-630, po 20. uri 17185

RENAULT 4 GTL, l.92, registriran do 8/99, ugodno prodam. ☎422-098 17191

FORD FIESTA SX, l. 91, reg. do 8799, prevoženih 75000 km, prodam. ☎422-098 17192

Prodam FIAT 126 P, l. 87, vozen, neregistriran za 10.000 SIT oz. po razgovoru. ☎245-331 zvečer 17203

GOLF, bele barve, l. 88, prodam. ☎311-471 17205

Prodam ŠKODO FAVORIT, 135 LS, l. 91, reg. 5/99, 48.000 km, prvi lastnik, garažiran, dobro ohranjen, radio in 4. zimske gume, za 320.000 SIT. ☎730-183 17206

LIVADA,D.O.O. AVTOINTEX proda več vozil MAZDA 323 1.3 i, l.90, FORD SIERA 1.6 LX l. 89, OPEL CORSA 1.2 CITY l. 93, ŠKODA FORMAN l.91, CITROEN BX 16 TRS l. 86, AX 14 TGD l. 91, R 9 GTL l. 89, CIMOS CX 25 GTI l. 85, ALFA ROMEO 33 1.3 l. 85, KADETT 1.3 S l. 87, FIAT CROMA 1600 l. 990, AUDI 100 2.5 TDI AVANT l. 92. Možna menjava staro za staro, nakup na kredit, prepisi vozil. ☎224-029 17207

FIAT TEMPRA KARAVAN l. 93, zelo ohranjena, KPL oprema, prodam. ☎332-761 17208

AUDI 80 1.6 D, l. 87/88, zelo dobro ohranjen. RONDO TRADE 634-889 17209

LADA SAMARA 1.500 5 vrat, rdeče barve, l. 93, odlično ohranjen. RONDO TRADE 634-889 17210

JUGO 55AX l. 87/88, prvi lastnik, 60.000 km. RONDO TRADE 634-889

ŠKODO FAVORIT 135 L, l. 93, prvi lastnik, servisna knjiga, 50.000 km. RONDO TRADE 634-889 17213

JUGO KORAL 45, l. 88, reg. do konca leta, rdeče barve, ugodno. RONDO TRADE 634-889 17215

ŠKODA FAVORIT 136 L, l. 91, odlično ohranjen, 50.000 km, ugodno. RONDO TRADE 634-889 17216

AX 1.1 TGE l. 90, odlično ohranjen, možnost menjave ali kredita. RONDO TRADE 634-889 17217

Prodam FIAT 126 P, 650 GL, l. 87, prevoženo 30.000. ☎451-801 17218

Prodam JUGO 45 KORAL, l.90, reg. do 20.3.99. ☎041/713-540 17225

Prodam R LAGUNA 2.0 RXE, l.12/94, cena 2 180 000 SIT. ☎332-228 17226

MAZDA 323, l.90, dobro ohranjena, reg. do 7/99, po ugodni ceni prodam. Ogled po 17. uri, Breg ob Savi 70, Mavčiče

Prodam GOLFA 1.3 bencinar 1982, reg. celo leto in diesel 1984, cena po dogovoru.Ogled dopoldan. ☎472-142

RADIO 87.7 SALOMON

ZA GORENJKE IN GORENJCE!

24 UR DOBRE GLASBE!!!

POŠLJI NA DOPISNICI

POSLOVNI VAL
TRŽAŠKA 55
1000 LJUBLJANA

88,4 MHz POSLOVNI VAL

IME IN PRIIMEK:

NASLOV:

MOJA GLASBENA ŽELJA JE POD ŠTEVILKO:

Prodam VECTRO 1.6 l. 91, bele barve, ugodno. ☎241-791 17241

Prodam VW 2.4 diesel transporter, l. 94, bele barve, možna menjava, VW TRANSPORTER DIESEL, letnik 1982, cena 3000 DEM. Oranžne barve, PEUGEOT 205, l. 87, lepo ohranjen, zelo poceni prodam. ☎324-200, 0609/618-465 17244

Jugo 55, l. 90, reg. celo leto, prva barva, cena 280.000 SIT. ☎421-191 popolvan 17269

GOLF II diesel, model 88/134.000 km, lepo ohranjen, prodam. ☎725-117 17275

Prodam CLIO 1.2 RN, l. 93, 55000 km, zelo ohranjen, reg. 6/99. ☎323-534 17278

Prodam lepo ohranjen GOLF diesel, l. 86/2. ☎731-634 17284

Prodam GOLF l.86, reg. do januarja, cena po dogovoru. ☎330-721 17285

Prodam OPEL KADETT 1.8 i, l. 91, z dodatno opremo, elek. stekla, strešno okno, tonirana stekla, ABS, katalizator. ☎041/685-035 17287

Prodam R 18, l. 87, dobro ohranjen, reg. do 5/99, cena zelo ugodna. ☎725-053 17288

NISSAN MICRA 1.0 LX l. 91, 3 vrata, prodam. ☎242-277 17308

NISSAN ALMERA 1.4 LX 4 v, l. 97, ugodno. ☎242-277 17309

NISSAN MICRA 1.0 kat., l. 87, odlično ohranjena. ☎242-277 17310

NISSAN PRIMERA 1.6 SLX l. 95, klima, ABS, AIR BAG. ☎242-277 17311

Prodam GOZDARSKI AVTO TAM 260 T 26, l. 87. Mob. 0609/623-833, 621-083 17318

Prodam GOLF III 1.9 diesel, l.94, izredno lepo ohranjen, garažiran, dodatna oprema. ☎411-893 17322

Prodam HYUNDAI PONY 1.3 LS, letnik 1991. ☎461-861 17332

Prodam JUGO KORAL 45, l.88, reg. celo leto. ☎325-386 17341

CITROEN VISA, l.86, reg. celo leto, lepo ohranjen, ugodno prodam. ☎403-252 Sp. Besnica 63 17344

GOLF III, l.95, prevoženih 50 000 km, lepo ohranjen, prodam. ☎806-609 17348

Prodam ALFO 33, l.86/87, reg. do 12/98, cena 190 000 SIT. ☎330-700 17349

Prodam OPEL VECTRO, l.90, lepo ohranjena, metalne barve ali menjam za cenejši avto. ☎422-175 17350

Prodam JUGO KORAL 55, letnik 90. ☎330-606 17353

ZAPOSLITVE

Iščemo sposobne in komunikativne ZASTOPNIKE za prodajo medicinskih pripomočkov. ☎545-446, 041/651-737, 041/721-657 15092

PRODAJNA MREŽA ZALOŽBE MK IŠČE NOVE SODELAVCE NA PODROČJU GORENJSKE. ZA OSEBNI RAZGOVOR NAS POKLIČITE NA ☎634-064 ALI 041/637-492 16280

Pogodbeno ali redno zaposlimo dekle za strežbo. ☎555-111, 461-502 16715

Zaposlim MESARJA - prodajalca s 1.9.98. ☎064/331-106 16817

Življenje je prekratko, da bi bili siromašni! ☎634-064, 041/637-492 16944

Zaposlimo mlajšo žensko za pomoč v kuhinji iz okolice Kranja. ☎332-122 16978

POTNIKA z lasnim prevozom zaposlimo redno ali honorarno. ☎041/618-791 17002

Če potrebujete redno zaposlitev, pa bi radi preizkusili svoje sposobnosti z nečim novim, pokličite ☎315-431 17006

ZAPOSLIMO SVETOVALCE, starost nad 25 let. Delo je primerno samo za sposobne in resne. ☎064/561-158 ali 064/562-087 17007

Zaposlim dekle v strežbi v Okrepčevalnici SIRENA. ☎331-580 17012

Izziv odpira vrata bogastva. Pridružite se skupini uspešnih komercialistov tudi vi! ☎041/620-560 17015

Zaposlitev dobi KUHAR. ☎431-267

Trgovsko podjetje redno ali honorarno zaposli več ZASTOPNIKOV za dobro plačano delo na terenu. Inf. vsak delovni dan od 9 do 13. ure na ☎557-033 17021

medijske toplice

HOTEL MEDIJSKE TOPLICE

MEDIJSKE TOPLICE 1,
1411 IZLAKE
TEL.: +386/601/74 117, 74 140
FAX.: 74 044
E-MAIL: HOTEL.MEDIJSKE.TOPLICE SIOL.NET

Sonce in vročina kličeta po osvežitvi. Zato so za vas odprta vrata termalnega kopališča Medijske Toplice v Izlakah. Pod vodstvom novega lastnika so pripravili nekaj presenečenj. Razširjena kopališka plaža, olimpijski bazen (26 stopinj C) in dva manjša bazena (29 stopinj C) s termalno vodo, ter tobogan, ki je s 106 metri med najdaljšimi v Sloveniji, so primerno mesto, da se razgibate in odpočijete. Ob kopališkem kompleksu je na robu gozda v zelenem in mirnem okolju majhen hotel, kjer vas pričakuje prijazno osebje. Medijske Toplice so v osrčju Slovenije, 5 minut vožnje od Trojan in 45 km od Ljubljane. Vabljeni na oddih v Medijske Toplice.

GORENJSKI GLAS v nedeljo z vami na POSLOVNEM VALU

1. ČUDEŽNA POLJA: POŠTAR ZVONI SAMO DVAKRAT
2. 4 FUN: EL CONDOR FLIGHT
3. ADI SMOLAR: DVAJSET LJUBIC
4. AFRIC SIMONE: RAMAYA
5. ALAN PARSONS PROJECT: EYE IN THE SKY
6. ALEKSANDER MEŽEK: TO BO TISTI DAN
7. AMANDA LEAR: QUEEN OF CHINA TOWN
8. AVSENIK: TAM KJER MURKE CVETO
9. AVTOMOBILI: ENKRAT V ŽIVLJENJU
10. AVTOMOBILI: POLETJE LJUBEZNI
11. BARRY WHITE: YOU ARE THE FIRST, THE LAST, MY EVRYTHING
12. BAY CITY ROLLERS: I ONLY WANNA BE WITH YOU
13. BAY CITY ROLLERS: SUMMERLOVE SENSATION
14. BEACH BOYS: GOOD VIBRATIONS
15. BEACH BOYS: HOT FUN IN THE SUMMERTIME
16. BEDLAM ROVERS: BOB THE MECHANIC
17. BEE GEES: DON'T FORGET TO REMEMBER
18. BELINDA CARLISLE: SUMMER RAIN
19. BELLAMY BROTHERS: IF I SAID YOU HAVE A BEAUTIFUL
20. BEN E. KING: HEY SENORITA
21. BEN E. KING: SPANISH HARLEM
22. BERTA AMBROŽ: TIPITIPITI
23. BILLIE MYERS: YOU SEND ME FLYING
24. BOBBIE GENTRY & GLEN CAMPBELL: ALL I HAVE TO DO IS DREAM
25. BOBBY SOLO: ANCORA TI VOREI
26. BYRDS: MR.TAMBOURINE MAN
27. CALIFORNIA: LEDENA PTICA
28. CALIFORNIA: RAD LETEL BI
29. CHET ATKINS AND MARK KNOPFLER: JUST ONE TIME
30. CHRIS REA: DAYTONA
31. CITA IN CITRE: POLJE, KDO BO TEBE LJUBIL
32. CLAUDIO BAGLIONI: E TU
33. CLOUT: SUBSTITUTE
34. COCK ROBIN: JUST AROUND THE CORNER
35. CREEDENCE CLEARWATER REVIVAL: HEY TONIGHT
36. CYNDI LAUPER: SHE BOP
37. DANIJELA: ČEKALA SAM KAO ŽENA
38. DEAN MARTIN: BUONA SERA
39. DEKAMERONI: SAVA ŠUMI
40. DEMIS ROUSSOS: FOR EVER AND EVER
41. DEMIS ROUSSOS: MOURIR AUPRES DE MON AMOUR
42. DJ BOBO: THERE IS A PARTY
43. DOLLY PARTON: I WALK THE LINE
44. DOLLY PARTON: I WILL ALWAYS LOVE YOU
45. DOLLY PARTON: SAVE THE LAST DANCE FOR ME
46. DON JUAN: DEKLETA PA TAKAJ
47. DON MENTONY BAND: MORSKI POZDRAV
48. DON WILLIAMS: I BELIEVE IN YOU
49. EDDIE FLOYD: KNOCK ON WOOD
50. EL VEZ/GRACIASLAND: AZTLAN
51. EL VEZ/GRACIASLAND: GO ZAPPA GO
52. ELECTRIC LIGHT ORCHESTRA: TURN TO STONE
53. ELVIS PRESLEY: IN THE GHETTO
54. ENGELBERT HUMPERDINCK: THE LAST WALTZ
55. EVERLY BROTHERS: WAKE UP LITTLE SUSIE
56. FRANK SINATRA & BONO: I'VE GOT YOU UNDER MY SKIN
57. FRANK SINATRA & J.IGLESIAS: SUMMER WIND
58. FRANK ZAPPA: BOBBY BROWN
59. FRANKIE VAUGHAN: BEGIN THE BEGUINE
60. FUNKY SISTERS: ONE FOR YOU ONE FOR ME
61. GABI NOVAK: PAMTIM SAMO SRETNE DANE
62. EORGE BAKER: BELLA MARIA
63. GEORGE FAME & TEH BLUE FLAMES: THE BALLAD OF BONNIE AND CLYDE
64. GINO SOUND ORCH.: LA CUCARACHA
65. GINO SOUND ORCH.: Y VIVA ESPANA
66. GLORIA GAYNOR: WHAT A WONDERFUL WORLD
67. GUY MITCHELL: HEARTACHES BY THE NUMBER
68. HELEN SHAPIRO: WALKING BACK TO HAPPINESS
69. HELENA BLAGNE: BARCAROLA
70. IRENA VRČKOVNIK: DANES MI JE ŠESTNAJST LET
71. IRENA VRČKOVNIK: V MENI JE POLETJE
72. IVANKA KRAŠEVEC: AKROPOLI V POZDRAV

88,4 MHz POSLOVNI VAL

NAGRADA POLETJA

GORENJSKI GLAS

73. IVANKA KRAŠEVEC: BELE ROŽE IZ ATEN
74. JIM REEVS: I LOVE YOU BECAUSE
75. J.J.CALE: COCAINE
76. JOHNNY CASH: MAN IN BLACK
77. JULIO IGLESIAS: QUIEREME
78. KINGSTON: CELA ULICA NORI
79. KLAPA FILIP DEVIĆ-SPLIT: DVA BRACANINA
80. KRALJEVI ULICE: KAD ČUJEM TAMBURE
81. KRUNOSLAV SLABINAC: DAN KOJI SE PAMTI
82. LADO LESKOVAR: NATHALIE
83. LEANN RIMES: COWBOY'S SWEETHEART
84. LEE MARVIN: WANDRIN' STAR
85. LEMON PIPERS: GREEN TAMBOURINE
86. LENINGRAD COWBOYS: CALIFORNIA GIRLS
87. LETEČI POTEPUHI: BICIKL
88. LION: HAPPY CHILDREN
89. LOS UMBRELLOS: NO TENGO DINERO
90. LOUIS ARMSTRONG: RAMBLIN' ROSE
91. M 4 M: KISSS ME HANSI
92. MANFRED MANN'S EARTH BAND: DAVY'S ON THE ROAD AGAIN
93. MARIA ROSA MARCO: VIVO CANTANDO
94. MATIA BAZAR: VACANZE ROMANE
95. MICK JAGGER: ANGEL IN MY HEART
96. MIDDLE OF THE ROAD: LOVE SWEET LOVE
97. MUSICAL YOUTH: PASS THE DUTCHIE
98. NEW SEEKERS: NEVER ENDING SONG OF LOVE
99. NICOLA DI BARI: IL CUORE E' UN ZINGARO
100. NOVA LEGIJA: BLONDINA
101. PATRICK JUVET: SONIA
102. PAUL BERNIE: ATENTIONE
103. PAUL SIMON: YOU CAN CALL ME AL
104. PRO ARTE: PUSTI NEKA SUZE TEKU
105. QUEEN: HEAVEN FOR EVERYONE
106. RAF: DAN SLOVESA
107. ROBERTO VECCHIONI: EL BANDOLERO STANCO
108. ROK'N'BAND: LJUBI ME, PAZI ME
109. RUBETTES: JUKEBOX JIVE
110. SARAGOSSA BAND: AGADOU
111. SARAH BRIGHTMAN: YOU TAKE MY BREATH AWAY
112. SERGIO ENDRIGO: L'ARCA DI NOE
113. SHARON MCNIGHT: KISS YOU ALL OVER
114. SHOWADDYWADDY: UNDER THE MOON OF LOVE
115. SIMON & GARFUNKEL: THE BOXER
116. SOKOLI: KO SO ČEŠNE CVETELE
117. SYDNEY 2000: SAILING
118. TACO: CHEEK TO CHEEK
119. TACO: SOMEWHERE OVER THE RAINBOW
120. TERRY JACKS: SEASONS IN THE SUN
121. THE BEATLES: PLEASE PLEASE ME
122. THE DRINKERS: KO BOŠ PRIŠLA NA BLED
123. THE HOLLIES: THE AIR THAT I BREATHE
124. THE LES HUMPHRIES SINGERS: MEXICO
125. THE MERRYMEN: FEELING HOT HOT HOT
126. THE SCAFFOLD: LILY THE PINK
127. THE SMALL FACES: LAZY SUNDAY
128. THE TEMPTATIONS: THE WAY YOU DO THE THINGS...
129. TOM JONES: DELILAH
130. TOMAŽ DOMICELJ: HONDOIDI
131. TONY CHRISTIE: DOWN IN MEXICO
132. TONY VERSACE: RELEASE ME
133. TRINI LOPEZ: ADELITA
134. UDO JUERGENS: MERCIE CHERIE
135. VETER: ČE BI SE ŠEST
136. VICKY LEANDROS: APRES TOI
137. VICTORY: HOČEŠ ME AL NOČEŠ ME
138. VILI RESNIK: BRIGA ME
139. VITA MAVRIČ: NAVODILO NATAKARICAM
140. VLADO KALEMBER: VINO NA USNAMA

RADIJSKI SPREJEMNIK NARAVNAJTE NA 88.4 MHz, ODPRITE GORENJSKI GLAS NA PRAVI STRANI IN POKLIČITE 061/30 25 26, TER SI IZBERITE SVOJO PESEM

POZOR!

V okolici Kranja se odpira ***nov lokal,*** *kjer nujno honorarno zaposlimo* ***več deklet.*** *Možnost zaslužka* ***do 1000 SIT/h.*** *Pisne ponudbe pošljite pod šifro SREČA.*

DISCOTECA ARS Radovljica potrebuje študentko za delo v šanku. Informacije osebno. 17042

Iščem komunikativne potnike-osebe za prodajo na terenu. ☎226-394, po 21. uri 17069

Takoj zaposlimo instalaterja centralne kurjave - varilca. ☎714-970 ali 0609/649-257 17070

Zaposlimo mlajšega delavca za priučitev v mizarski delavnici. ☎558-802 17078

SIMPATIČNO DEKLE za delo v novem kava baru v Kranju redno zaposlimo. Izkušnje niso obvezne, pač pa urejenost in volja do dela - nudimo stimulativno plačilo in ostale ugodnosti! LEV, d.o.o., Planina 3, Kranj, tel.: 041/629-033, 041/626-801

Redno zaposlimo dekle za strežbo v dnevnm baru. TEHNOCAR,d.o.o., Škofja Loka, 685-492 17107

Honorarno zaposlim simpatično dekle za delo v taverni, v večernih urah. ☎561-918 17108

Zaposlim picopeka in natakarice. ☎041/713-410, od 12 do 23. ure 17111

Potrebujemo dekle za strežbo. Možna redna ali honorarna zaposlitev. ☎041/751-220 17132

Zaposlimo delavko za strežbo v gostinstvu v okolici Kranja. ☎731-293 17133

Takoj zaposlimo mlajšega moškega s SŠI iz Kranja in okolice, zaslužek dober in stimulativen. ☎471-132 17168

Zaposlim MIZARJA. Mizarstvo Sitar, Velesovska c. 20, Šenčur, 411-532 17177

Nemško-slovenska firma, išče več sodelavcev, če želite dobro zaslužiti. Informacije p.p. 112, Bled 17190

ŽENSKI najraje mlajši upokojenki nudimo hrano, stanovanje in žepnino za družbo in pomoč v gospodinjstvu naši mami. Zainteresirane pokličite v nedeljo, 23.8. na ☎549-062 17194

Zaposlim delavca v ročni AVTOPRALNICI. Kozina, d.o.o., Pinatrejva 5, Čirče Kranj 17195

Zaposlim stavbnega KLJUČAVNIČARJA z znanjem varjenja. ☎471-776, 471-516 17201

Zaposlimo DELAVCE v kamnoseški stroki, možnost priučitve in STROJNEGA KLJUČAVNIČARJA za vzdrževanje strojev. Prijave na ☎471-845 od 7 - 17. ure 17223

Mladega prodajalca takoj zaposlimo v tehnični trgovini na Bledu. Šifra: BLED 17276

Sprejmemo partnerja picopeka v pizzeriji. ☎326-312 17281

Za področje Gorenjske potrebujemo SODELAVCE za izvajanje reklamnih animacij. ☎311-643 17306

KUHARJA zaposlimo v gostilni v Tržiču. ☎545-072 17314

Z zaslužkom 10.000 Sit/dan se pridružite znani in uspešni slovenski firmi. GSM 041/734-045 17315

K sodelovanju vabimo sposobnega KOMERCIALISTA-KO za področje Gorenjske. Delo je terensko, lasten prevoz. Pisne ponudbe na M-EXPRESS,.d.o.o., C. A. Bitenca 68, 1000 LJUBLJANA s pripisom (za komercialo) 17324

Iščemo DELAVCA za skladiščna dela, razvoz blaga in pomoč v trgovini. ☎266-583 17352

STANOVANJA

BLED ALPSKI BLOKI prodamo zelo lepo troinpolsobno stanovanje 82 m2, komfortno, z velikim balkonom, takoj vseljivo, za 15.980.000 SIT (170.000 DEM). POSING 064 863 150

JESENICE manjše dvosobno stanovanje, 46 m2, IV. nad., prodamo za 4.324.000 SIT (46.000 DEM). POSING 064 863 150

RADOVLJICA NA GRADNIKOVI dvosobno stanovanje, 50 m2, komfortno, z balkonom, kompletno opremljeno, prodamo. POSING 064 863 150

BLED ALPSKI BLOKI prodamo lepo enosobno stanovanje, 33 m2, za 7.050.000 SIT (75.000 DEM). POSING 064 863 150

BLED DOBE manjše dvosobno stanovanje, 48 m2, vsi priključki, prodamo za 9.212.000 SIT (98.000 DEM). POSING 064 863 150

KRANJ PLANINA II prodamo enosobno stanovanje, 40 m2, zast.balkon, za 7.520.000 SIT (80.000 DEM). POSING 064 224 210

ŠK. LOKA FRANKOVO prodamo novejše enosobno stanovanje 40 m2, I. nad., balkon, vsi priključki, za 7.355.000 SIT (78.000 DEM). POSING 064 224 210

KRANJ PLANINA I prodamo dvosobno stanovanje 60 m2, vsi priključki, vzdrževano, zast. balkon, cena po dogovoru. POSING 064 222 076

KRANJ DRAŽGOŠKA prodamo komfortno dvosobno stanovanje, 56 m2, takoj vseljivo, za 8.649.000 SIT (93.000 DEM). POSING 064 222 076

KRANJ PLANINA I prodamo trisobno stanovanje, 77 m2, CK, KTV, balkon, TAKOJ VSELJIVO, za 10.867.000 SIT (115.000 dem). POSING 064 224 210

ŽELEZNIKI prodamo trisobno stanovanje 70,50 m2, komfortno, za 6.318.000 SIT (67.000 DEM). POSING 064 222 076

KRANJ PLANINA III prodamo duplex štirisobno stanovanje 90 m2, 2 atrija, komfortno, za 17.000.000 SIT (180.000 DEM). POSING 064 222 076

NA PODROČJU KRANJA, ŠKOFJE LOKE IN MEDVOD IŠČEMO STANOVANJA RAZLIČNIH VELIKOSTI ZA ZNANE KUPCE!TEL: 064 227 202

POSESTI

KRANJ DRULOVKA prodamo zelo lepo, 8 let staro vrstno hišo, z vsemi priključki, kompletno izdelano, za 26.230.000 SIT (280.000 DEM). POSING 064 224 210

belsad

AKRIS d.o.o.

KO UGASNE ŽIVLJENJE

PREVOZI, UPEPELITVE, POKOPI, PREKOPI

NOVO OBNOVA GROBOV, SVETOVANJE, ORGANIZACIJA, IZVEDBA

Nova vas 17, 4240 Radovljica, Tel.:064/733-365 **NON-STOP**

GSM:041/631-107

V naša srca si se vpisal, čas ne bo te več izbrisal,
in čeprav spokojno spiš, z nami kakor prej živiš.

ZAHVALA

V petek, 14. avgusta, smo se na leškem pokopališču poslovili od spoštovanega očeta, starega očeta, dedka, tasta in strica

FRANCA AŽMANA st.

iz Lesc - Alpska 8
mesarskega mojstra v pokoju in borca Kokrškega odreda

Ob boleči izgubi se iskreno zahvaljujemo vsem in vsakomur posebej, ki ste nam v teh bolečih dneh na kakršenkoli način stali ob strani, nudili tolažbo in sočutje ter dragega očeta številno pospremili k zadnjemu počitku. Hvala za izrečena pisna in ustna sožalja, darovano cvetje in sveče. Zahvaljujemo se tudi sodelujočim pri pogrebni slovesnosti in g. župniku za opravljen obred. Posebna zahvala gre zdravnikom in patronažni službi ZD Radovljica za vzorno nudenje pomoči v času napredovanja bolezni. Še enkrat iskrena hvala.

Žalujoči: sin Franci, hčere Nada, Darinka, Danica z družinami, Anže z očetom
Lesce, Naklo, Črnivec, Radovljica, 21. avgusta 1998

ZAHVALA

Imeli smo te neizmerno radi in ne moremo še dojeti, da si za vedno odšel, naš ljubi mož, ati, stari ata, brat, tast, svak, zet, bratranec in stric

DRAGO JOVANOVIČ st.

Iskreno se zahvaljujemo vsem, ki ste nas v tem najhujšem času razumeli in nam ljubeče ponudili roko v oporo. Hvala vsem sorodnikom, sosedom, prijateljem in znancem, ki ste nam ustno in pisno izrazili sožalje, darovali cvetje in sveče ter ga pospremili na njegovi zadnji poti. Hvala gospodu župniku Milanu Gardenu za opravljen obred in pevcem iz Predoselj za zapete pesmi. Hvala tudi podjetju Navček za opravljene storitve. Še enkrat hvala vsem, ki ste ga imeli radi in ga boste ohranili v spominu.

NJEGOVI: žena Lojzka, sin Drago z družino in hči Špela z možem
Kranj, Naklo, Zapoge, Ljubno, 13. avgusta 1998

ZAHVALA

Ob izgubi naše ljube in drage

BERNARDE DOLHAR - NADE

se zahvaljujemo vsem obiskovalcem na Žalah in darovalcem cvetja in sveč, spremljevalcem na zadnji poti, govornikom, pevcem v cerkvi in ob odprtem grobu, kakor tudi trobentaču Tišine, za izvedbo verskega obreda cerkvenemu dostojanstveniku in Pogrebnemu zavodu Komunale Kranj za opravljene komunalne storitve.

VSI NJENI SORODNIKI

V SPOMIN

Mineva leto, odkar nas je zapustila

MARIJA - MARINKA VRABEC

Zahvaljujemo se vsem, ki obiskujete njen grob, prižigate sveče in jo ohranjate v lepem spominu.

RUDI

ŽIVALI

DOMAČIJA ☎ 738-037 sprejema naročila za en dan stare PIŠČANCE, 4 tedenske pitance, purane, 19 tedenske jarkice pa so stalno na zalogi. 15769

5. septembra bodo naprodaj MLADE KOKOŠI nesnice (20 tedenske rjave jarkice) na voljo je tudi nekaj petelinov. Zbiramo naročila, Žabnica 39, ☎311-767

ZAHVALA

Kruta smrt te nam je vzela, nas globoko prizadela,
ostale so le pridnih rok sledi in spoznanje, da te ni!

Prisrčna zahvala vsem, ki ste ob smrti naše drage

ALBINE ŠPENKO

roj. Stanonik, iz Vodic

počastili njen spomin, nam osebno ali pisno izrazili sožalje. Iskrena hvala vsem sorodnikom, sosedom, prijateljem in znancem, ki ste ji v času hude bolezni pomagali, jo bodrili in obiskovali. Hvala samostanskim sestram iz Repenj za nesebično pomoč. Še enkrat se vsem toplo zahvaljujemo za darovano cvetje, sveče in maše ter številno spremstvo k zadnjemu počitku. Posebej se zahvaljujemo dr. Janezu Kuhlju za dolgoletno zdravljenje, obema duhovnikoma za svečan pogrebni obred, pevskima zboroma za lepo petje pri maši in ob grobu, govorniku za iskrene besede ob slovesu in pogrebni službi Navček.

ŽALUJOČI VSI NJENI
Vodice,Praprotna polica, Ljubljana, 21. avgusta 1998

V SPOMIN

"Sem, ker sem bil in vsakdo me bo mogel pozabiti in vendar moram reči: Sem, bil sem in bom. ... Zato sem več od pozabljenja, neizmerno več od zanikanja, neskončno več od niča." (Kocbek)

23. avgusta mineva leto, odkar nas je za vedno zapustil naš mož, oče in stari ata

ALOJZ LIKAR

Hvala vsem, ki se ga spominjate.

Njegove: Cvetka, Nevenka, Maša

ZAHVALA

V 75. letu starosti nas je po hudi bolezni zapustil

ANDREJ KARNIČAR

dolgoletni oskrbnik Češke koče

Ob njegovem slovesu se zahvaljujemo sorodnikom, prijateljem, kolegom reševalcem iz Slovenije in Železne Kaple za izrečeno sožalje, darovano cvetje in sveče. Zahvaljujemo se domačemu župniku za lep obred in preddvorskemu za podeljene zakramente.

VSI NJEGOVI
Na Jezerskem, 18. avgusta 1998

ZAHVALA

Ob boleči izgubi dragega

ŠTEFANA SUŠNIKA

se iskreno zahvaljujemo vsem, ki so mu lajšali trpljenje - zdravnikom, sestram in strežnikom, sosedom in vsem, ki so ga po smrti spremili v tako velikem številu, darovali cvetje, sveče in izrekali sožalje. Najlepša hvala g. župniku in pevcem.

ŽALUJOČI VSI NJEGOVI
Kranj, Zg. Senica, 21. avgusta 1998

JELOVICA

lesna industrija, d.d.
Kidričeva 58, 4220 Škofja Loka

Zaradi povečanega obsega dela v proizvodnji stavbnega pohištva in montažnih objektov vabimo k sodelovanju

MIZARJE oz. TESARJE

(lahko tudi pripravnike oz. delavce drugih poklicev z veseljem do dela v lesarski stroki)

Ponudbe pošljite na naslov: JELOVICA, d.d., Kidričeva 58, Kadrovska služba, 4220 Škofja Loka.

Dodatne informacije dobite po telefonu:
064/61-30 int. 237.

PELIKAN
TURISTIČNA AGENCIJA

Glavni trg 20, 4000 Kranj, tel./fax: 064/22-32-85

POLETJE '98

PREPUSTITE SE VETRU IN POČITNIKUJTE Z NAMI!

ZA ZAMUDNIKE JE ŠE VEDNO DOVOLJ PROSTORA NA SLOVENSKI IN HRVAŠKI OBALI!

HOTELI IN APARTMAJI NA SLOVENSKI OBALI:
PORTOROŽ, ANKARAN, IZOLA
NOVIGRAD - HOTEL LAGUNA IN MAESTRAL
POREČ - HOTEL ZAGREB, RUBIN IN KRISTAL
RABAC - APARTMAJI LANTERNA
CRES - APARTMAJI MARTINŠČICA IN HOTEL KIMEN
SABUNIKE PRI ZATONU - ZASEBNI APARTMAJI

ZASEBNI APARTMAJI NA ZADARSKEM OBMOČJU IN OTOKIH V SREDNJI DALMACIJI

NUDIMO VAM ZELO UGODNE PLAČILNE POGOJE - ODLOG PLAČILA DO 6 MESECEV!!!

REZERVACIJE V ZADNJEM HIPU - SUPER POPUST!!!

KOKERŠPANJELE, vrhunsko leglo črnih in črno belih mladičev, odličnih staršev, z opravljenim izpitom PNZ prodam. PSARNA GOLDEN WALLY, ☎742-651, 738-272 16631

Prodam NESNICE 19 tednov. ☎422-027 16712

Prodam BIKCA in TELIČKO simentalca, 3 tedne stara. ☎312-355 16977

Prodam KRAVO simentalko po izbiri. ☎065/75-312 16986

Oddam mlado MUCKO, stara 2 meseca. ☎061/1592-333 po 16. uri

Prodam JARKICE rjave, plemenske peteline. ☎061/627-029 16990

Prodam BREJO TELICO simentalko, 5 mesecev in BIKCA ter TELIČKO za nadaljno rejo. Rezar, Hraše 6, Lesce 17008

Prodam 10 dni staro TELIČKO simentalko in eno leto starega bikca. ☎431-213 17009

Prodam BIKCA simentalca, starega 4 mesece. ☎730-175 17037

Oddamo 9 tednov starega MUCKA, prijaznega in s črno kratko dlako. Po želji vam ga tudi dostavimo. ☎451-661 po 18. uri 17039

Prodam ZAJCE za zakol ali nadaljno rejo. ☎725-421 17052

Prodam TELICO simentalko brejo 8 mesecev in TELIČKO frizijko 250 kg. Grad 43, Cerklje 17080

Prodam KRAVO s tretjim teletom starim tri tedne. Begunjska 4, Lesce 17085

Prodam ODOJKE TEŽKE 20 do 25 kg. ☎431-416 17092

Prodam BIKCA simentalca, starega mesec dni in čb TELIČKO. ☎245-056 17096

Prodam BIKCA starega 1 teden. ☎326-526 17099

Prodam 5 tednov staro TELIČKO sim. Smokuč 47, 801-353 17112

Prodam 14 dni starega BIKCA sim. ☎403-101 17116

Prodam TELIČKO simentalko, staro 10 dni. ☎646-859 17122

Prodam 14 dni staro TELIČKO simentalko. ☎421-613 17154

Prodam 20 dni starega BIKCA sim. ☎421-631 17155

Prodam KOZLIČKE ZA ZAKOL ALI NADALJNO REJO. ☎688-522 17156

Prodam 3 mesece brejo TELICO simentalko. ☎681-623 17160

Prodam PURANE, piščance, kunce za zakol ali nadaljno rejo. ☎806-362 17161

Osem tednov starega BIKCA simentalca, prodam. ☎733-560 17162

Dva PRAŠIČA po 100 kg domača krma, prodam. ☎422-673 17175

Prodam leto dni in 2 meseca starega bika. Poljče 23 17187

Prodam dva telička črnobela, stara 10 dni. Markič, goriče 13 17197

Prodam BIKCA simentalca, težkega 90 kg. ☎401-481 17198

Prodam dve 4 mesece stari KOZI za nadaljno rejo ali zakol. ☎622-480 17220

Črno belo teličko staro 10 dni prodam. ☎431-352 17239

Prodam BIKCA starega 7 dni. ☎411-322 17274

Prodam JALOVO KRAVO in teličko simentalko staro 3 tedne. Zg. Besnica 16 17279

Oddamo mladiče NEMŠKE OVČARKE z rodovnikom, stare 7 tednov. Kličite☎460-116 17325

Prodamo ŠKOTSKE OVČARJE Bluemerl, cepljene, z rodovnikom. ☎246-623 17327

ODDAMO MLADEGA MUCKA. ☎471-726 17331

Prodam dva JAGNJETA za rejo ali zakol. Velesovo 44, Cerklje 17342

ŽIVALI KUPIM

Kupim teleta starega od 10-20 dni. ☎403-102 17077

Kupim dva BIKCA simentalca od 1-5 tednov. ☎061/823-581 17093

Kupim BIKCA in teličko oba simentalca, teža do 100 kg. ☎061/613-116 17211

Kupim BIKCA simentalca, starega do 14 dni. ☎738-876 17334

ALTA PROPAGANDING, d.o.o.
RADOVLJICA
KRANJSKA C. 4

zaposlimo

SAMOSTOJNEGA KOMERCIALISTA V PRODAJI

poslovnih in promocijskih daril

Pogoji: VI. stopnja izobrazbe ekonomske smeri, 3-5 let delovnih izkušenj izključno na področju prodaje, aktivno znanje angleškega jezika, poznavanje dela z računalnikom, komunikativnost, samostojnost, ažurnost in natančnost, vozniški izpit B kategorije, starost do 35 let, komercialne sposobnosti in samoiniciativnost.

Delovno razmerje bomo sklenili za nedoločen čas, s 3-mesečnim poskusnim delom. Začetek dela s 15. septembrom, oziroma po dogovoru.

Če izpolnjujete navedene pogoje, nam pošljite prijavo z dokazili o izpolnjevanju zahtevanih pogojev ter kratkim življenjepisom in opisom dosedanjega dela v 8 dneh po objavi na zgornji naslov.

ZA OBJAVO OSMRTNICE ALI ZAHVALE V GORENJSKEM GLASU DOBITE OBRAZCE PRI VSEH DEŽURNIH SLUŽBAH

OBJAVA URADNIH UR IN DEŽURSTEV POGREBNIH SLUŽB

AKRIS, d.o.o., Nova vas 17, Radovljica
tel.: 733-365, Šk. Loka: 623-076,
MOBITEL: 041/631-107

POGREBNA SLUŽBA TRŽIČ
vsak dan od 7. do 15. ure
tel.: 563-190 po 15. uri, MOBITEL: 0609/629-798

KOMUNALA KRANJ - Pogrebne storitve
tel.: 064/325-771, MOBITEL: 0609/638-561

NAVČEK, d.o.o., Pogrebne storitve
tel.: 064/431-590
Tel., fax: 064/431-764, MOB.: 0609/628-940

JEKO - IN, Pogrebna služba
Blejska Dobrava
URADNE URE od 7. do 15. ure
od ponedeljka - petka, tel.: 874-222
Dežurna služba popoldan do 20. ure
tel.: 874-222, od 20. ure dalje do 6. ure zjutraj
tel.: 860-061, 860-064

POGREBNIK Dvorje
tel.: 421-424, 0609/614-528

KOMUNALA RADOVLJICA, DE BLED, REČIŠKA C. 2
telefon 743-977 in 743-576
od ponedeljka do petka od 6.00 do 14.00 ure
Dežurna služba od 14.00 ure do 6.00 ure naslednjega dne na telefonski številki 743-997 ali 733-412.

LOŠKA KOMUNALA, d.d., ŠKOFJA LOKA
Kidričeva c. 43 a, 4220 Škofja Loka
od ponedeljka do petka od 7. do 14. ure,
tel.: 634-202, 0609-648-963, 041-648-963
Dežurna služba od 14. do 7. ure zjutraj naslednjega dne
0609-648-963
041-648-963
041-686-808

ZA OBJAVO OSMRTNICE ALI ZAHVALE V GORENJSKEM GLASU DOBITE OBRAZCE PRI VSEH DEŽURNIH SLUŽBAH.

GORENJSKI GLAS

na 48. Mednarodnem Gorenjskem sejmu v Kranju

od 14. do 23. avgusta

VEČ KOT ČASOPIS

Dobimo se na sejmu!

Na razstavnem prostoru pri vhodu v večnamensko dvorano smo veseli vašega obiska vsak dan med 9. in 19. uro. Z nami so vsak dan tudi gostje ali poslovni sodelavci, ki jih poznate ali pa jih boste spoznali.

102 + 51 nagrad

Res je. 102 nagradi čakajo naročnike, ki nas bodo obiskali na našem razstavnem prostoru na Gorenjskem sejmu. Pogoj je le, da poravnate naročnino do konca tretjega letošnjega trimesečja.
Naročnino lahko poravnate tudi na našem razstavnem prostoru, kjer se lahko tudi naročite na Gorenjski glas, oddate mali oglas, se prijavite za izlet...

51 nagrad pa bomo izžrebali med dobitnike Glasovih kapic na našem razstavnem prostoru, ki so v boben na sejmu oddali kupon s kapice.

Nagrade:

- Zlata verižica z obeskom Gorenjski glas
- TV+Radio Sonic
- 20-minutni panoramski ogled s helikopterjem
- polet s helikopterjem na Stol
- tandemski skok s padalom
- potovalna torba
- lepotilni kovček
- reporter
- 5-krat torta Cluba Kanu
- 10-krat pizza Pizzerije Pod gradom
- 10-krat bon za 5.000 tolarjev za čevlje Planika
- 20-krat potrebščine za šolarje
- 30-krat nagrade za osvežitev
- 5-krat rafting
- letovanja
- izleti

Izrežite NAGRADNI KUPON, ki je bil v Gorenjskem glasu v petek, 14. avgusta, na 2. strani in ga oddajte v BOBEN ZA ŽREBANJE na našem razstavnem prostoru na Gorenjskem sejmu. Naročniki, ki so iz oddaljenejših krajev Slovenije ali v drugih državah, nam kupon lahko pošljejo tudi na naslov: Gorenjski glas, 4001 Kranj, Zoisova 1, p.p. 124
Obiščite nas na sejmu. Pokličite nas na razstavnem prostoru: 064/223-032 ali pa v PRESS CENTRU 064/223-024

GORENJSKI GLAS
z gosti
in z Vami tudi na Gorenjskem sejmu
VEČ KOT ČASOPIS

OD TORKA DO PETKA

bo dežurni novinar

Renata Škrjanc

telefon: 064/223-111
mobitel:0609/643-014

VI
pokličite, sporočite, predlagajte...
MI
bomo pisali

G.G.

O prvi šolski uri birokracije

Tisto, kar je v Gorenjskem glasu pisalo o težavah, da dijaki in študentje dobimo kakšno priložnostno delo, je še kako res. Dejansko je do dela še bolj težko priti, kot je bilo napisano.

In če do dela še nekako prideš, to še ne pomeni, da prideš tudi do plačila. Včlanil sem se v študentski servis, kar mi je uspelo že v drugem poskusu; človek mojih rosnih let pač matične in davčne številke nima ves čas s seboj. Nakar sledi napotnica, pa potrdilo delodajalca in obljuba servisa, da hranilno knjižico, katere pač nimam, dobim po pošti.

Sistem deluje: pošta mi je poslala obrazec številka 114, naj pridem po knjižico. Ampak, kar piše tudi na obrazcu, brez osebnega dokumenta - potnega lista ali osebne izkaznice, to ne gre. Dijaška izkaznica, s katero sem se včlanil v študentski servis, poštni službenki pač ne zadošča. Čeprav gre za mojo hranilno knjižico in za moj denar.

Srečnega konca te zgodbe še ni. Zdaj se grem slikat za osebni dokument. Kot je pisalo v Gorenjskem glasu, vsaka slika ni dobra in bo verjetno vajo treba ponoviti. Potem grem na občino, ups, na upravno enoto, čakat v času uradnih ur. Izdaja potnega lista ali osebne traja menda vsaj en teden.

Doma mi 'ta stari' pravijo, da je to moje srečanje z birokracijo šele začetek. Da bo takih pošiljanj od vrat do vrat, kjer bom ostal z dolgim nosom, vse več. Da sem itak šele v prvem letniku in da sem še vajenec, kar se spoznavanja uradnikov tiče.

ZDRUŽENJE SLOVENSKE KAKOVOSTI - SQ ZA GORENJSKO
Stara cesta 25, 4000 Kranj
objavlja

RAZPIS

za pridobitev in pravico uporabe nadstandardnega znaka SQ, to je prvega slovenskega znaka za razpoznavnost slovenske izvirnosti in odličnosti

SLOVENSKI PROIZVOD - SQ - SLOVENIAN QUALITY - SLOVENSKA KAKOVOST - SLOVENIAN PRODUCT

Z vašim sodelovanjem v tem projektu želimo spodbujati kakovost in odličnost slovenskega blaga in storitev.

Pogoji razpisa za pridobitev in pravico uporabe znaka SQ za proizvode in storitve so naslednji:

- **proizvod ali storitev mora vsebovati več kot 50% slovenskega vrednostnega vložka,**
- **proizvod ali storitev mora ustrezati predpisanim standardom oz. mora biti usklajen z zahtevami domačega in tujega trga.**
- **kandidati morajo upoštevati tudi pozitivne elemente varnosti, ekologije, zdravja, funkcionalnosti, estetike, inovativnosti.**

Podrobnejši podatki za pridobitev in pravico uporabe znaka SQ so vključeni v Pravilniku o ocenjevanju in podeljevanju znakov SQ, ki so na razpolago na Združenju SQ - strokovna komisija za ocenjevanje in podelitev znakov SQ, Stara cesta 25, 4000 Kranj, telefon: 064/221-634, fax: 064/222-696.

Prijave za razpis se sprejemajo do 26. 8. 1998 in v kolikor bodo ustrezale pogojem razpisa bodo predstavljene na 8. strokovni specializirani razstavi SLOVENSKI PROIZVOD - SLOVENSKA KAKOVOST v Kranju od 1. do 4. septembra 1998.

Pridružite se 722 nosilcem znakov SQ iz 287 slovensko razpoznavnih proizvodnih in storitvenih podjetij!

LE TEHNIKA
Vse za telefon
Kranj, Šuceva 27 tel.:064/242121 fax: 064/ 242122
AKCIJSKE CENE na GORENJSKEM SEJMU
SAMSUNG SGH 250
- GSM aparati in pribor, polnilci...
- telefonski aparati
- centrale, števci
- prenapetostne zaščite, zvonci...
-telefoni že od 2.990.00 Sit

GBD
Gorenjska borzno posredniška družba d.d.
ŽELITE KUPITI ALI PRODATI DELNICE?
NISTE ZADOVOLJNI Z OBRESTMI V BANKAH?
BI RADI OPLEMENITILI VAŠE PRIHRANKE?
Obiščete nas lahko vsak delovnik od 7. do 19. ure.
NAREDITE KORAK Z NAMI-
korak naprej
Koroška 33, Kranj
tel.: 064/380 100, fax: 064/380 10 12

Knorr

Avtocenter Vrtač
Visoko 77a, pri Kranju fax:064 431 019
PRODAJA: ☎ 064 438 01 11, 438 01 12
SERVIS: ☎ 064 438 01 22
REZERVNI DELI: ☎ 064 438 01 40
POOBLAŠČENI PRODAJALEC IN SERVISER VOZIL VOLKSWAGEN
• SERVIS VOZIL AUDI • ORIGINALNI REZERVNI DELI

Majhna pozornost - veliko presenečenje
- spomnite se vaših najbližnjih, znancev ali poslovnih partnerjev
- ob obletnicah, jubilejih ali pa kar tako
- pošljite jim telegram z luskuznim dodatkom
- pokličite na tel.: 96 in ostalo bomo mi uredili za vas
- pričakujemo vas

Vaša Pošta
www.posta.si

JAKA POKORA

Hidrometeorološki zavod Republike Slovenije

VREMENSKA NAPOVED za GORENJSKO

Danes, v petek, bo delno jasno s spremenljivo oblačnostjo, popoldne so možne posamezne plohe. Jutri, v soboto, bo sprva še delno jasno, čez dan se bo pooblačilo. Popoldne se bodo že pojavljale manjše padavine, ki se bodo v noči na nedeljo nekoliko okrepile. V nedeljo čez dan se bo razjasnilo. Nekoliko hladneje bo.

DAN	PETEK	SOBOTA	NEDELJA
VREME			
T min / T max	13 / 23	14 / 24	10 / 21

RADIO KRANJ 97.3 FM STEREO
RDEČA NIT DOPOLDNEVA: ODKRIVAMO GORENJSKO - BOHINJ
RADIO KRANJ 97.3 FM STEREO