UGODNO
Tako nizke, da so dosegljive vsem!
Gorenjska Banka
Banka z poslubom
OBRESTNE MERE ZA POSOJILA

VARNOST KRANJ
KRANJSKA VARNOSTNA DRUŽBA D.D.
Partnerji dobrim gospodarjem

AVTOHIŠA VRTAČ
Kranj
Delavska 4, Stražišče pri Kranju
AUDI
Email:avtohisa.vrtac@avtohisavrtac.si
http://www.avtohisavrtac.si
064/318-020

GORENJSKI GLAS

Leto LI - ISSN 0352 - 6666 - št. 62 - CENA 140 SIT (10HRK) Kranj, torek, 11. avgusta 1998

Za 33 obiskovalcev Velika planina ni bila dosegljiva

Ves dan viseli na vrvi med nebom in zemljo

Številni, ki so se v nedeljo podali na Veliko planino, niso prišli k maši ob prazniku Marije Snežne. Ostali so v dolini, 33 pa jih je obviselo v gondoli na pol poti 170 metrov nad zemljo, zadnje so rešili šele malo pred dvajseto uro.

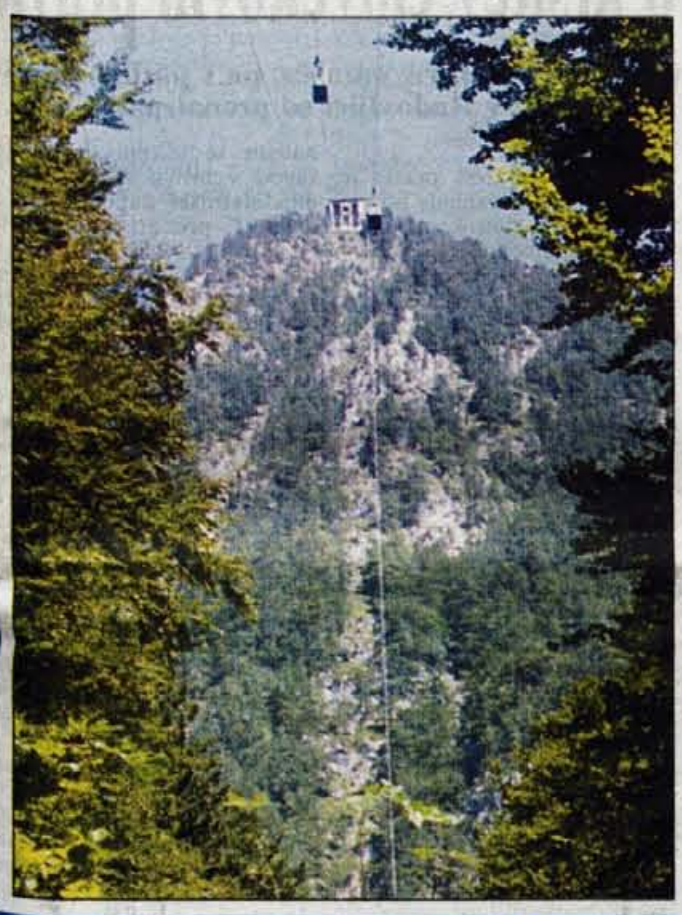

Kamniška Bistrica, 11. avgusta - Lepa nedelja je napovedovala, da bo letos na Veliko planino prišlo rekordno število obiskovalcev, ki bodo proslavili praznik Marije Snežne. Tisti, ki so se podali z avtomobili in peš, so prišli že kmalu dopoldne. Tisti, ki so nameravali z žičnico na vrh, so se uspeli povzpeti na vrh do devete ure. Takrat pa se je kabina, v kateri je bilo 33 potnikov, nenadoma ustavila.

Za vzrok, zakaj se je v nedeljo okrog 9. ure dopoldne skoraj točno na sredini med spodnjo postajo žičnice na Veliko planino in zgornjo postajo na Veliki planini ustavila gondola s 33 potniki, bomo morda izvedeli danes opoldne na novinarski konferenci. Potem ko so na vrh prepeljali že okrog 500 potnikov, čakalo pa jih je še najmanj trikrat toliko, je gondola obstala nekako 170 metrov na tlemi. Sprožila se je namreč ročna zavora, kabina je zanihala in takrat je vlečno vrv vrglo čez nosilno. • **A. Žalar**

STRAN 6

Nande Frelih, lovec LD Sorica: "Padel je in zarjul..."

Velikega medveda ni več

V soboto zvečer je bila polna luna in ob 11. uri zvečer je nad Lajnarjem nad Soriško planino padel 170 kilogramov težak in najmanj osem let star medved.

STRAN 24

Praznik žetve v Žirovskem vrhu

Danes žetev praznik, včasih težko delo

STRAN 10

Novo stanovanje za občinski praznik - Ob letošnjem občinskem prazniku so se v občini Kranjska Gora zvrstile številne kulturne, športne in zabavne prireditve, odprli so Šlajmerjev dom v Vratih... Občinski praznik pa je bil najbolj srečen dan za osem družin, ki so v novem bloku, ki ga je občina zgradila v Mojstrani, dobile stanovanja. Med njimi tudi mlada družina Rojs - Štojs iz Mojstrane: starša Mojca in Boris, mali Luka in Anja. - Foto: D. Sedej

STRAN 4

Nogometašem Živil Triglava prva točka

Blizu dva tisoč ljubiteljem nogometa, ki so v soboto napolnili tribune kranjskega stadiona, na prvi domači prvenstveni tekmi v novi sezoni sicer ni bilo dano videti gola, zato pa so bili še kako zadovoljni s prvo točko, ki jo je proti izkušeni Muri osvojilo moštvo Živil Triglava. Točka je vredna toliko več, ker je Kranjčanom po nesrečnem porazu v Mariboru zlasti v prvem polčasu uspelo zaigrati zelo solidno, kar je tudi dober obet pred nedeljskim nadaljevanjem prvenstva. Na sliki Gorazd Plevnik, s katerim so imeli Murini branilci veliko dela, da so ga pravočasno "ustavili".

• *V.S., foto: T.Dokl*

STRAN 18

ISSN 0352-6666
9 770352 666001

Ugodna prodaja kurilnega olja
PETROL
Informacije in naročila:
Skladišče: Medvode 061/611-340
Bencinski servis: Radovljica 064/715-242

tradicionalni
48. GORENJSKI SEJEM
v KRANJU od 14. do 23. avgusta '98
✤ največja trgovina na enem mestu
✤ na večerni zabavni program prost vstop
žrebanje vstopnic - glavna nagrada TWINGO
- Preša d.o.o. Cerklje

VB LEASING
Vaš leasing partner na Gorenjskem
BLED, Ljubljanska 7, tel.: 064 741 155, fax: 741 363
UGODEN LEASING IN HITRA REALIZACIJA POGODB!

SLOVENIJA **IN SVET**

Zapleti z električno energijo iz krške nuklearke

Daljnovodi le za tranzit elektrike iz Evrope

Ker se Hrvaška še vedno ni pripravljena resno pogovoriti o plačevanju energije in drugih obveznosti do jedrske elektrarne v Krškem, ostaja do nadaljnjega brez elektrike iz tega objekta.

Ker po dobrih desetih dneh, ko so se v slovenskem elektrogospodarstvu odločili z odklopom dveh daljnovodov med Slovenijo in Hrvaško prekiniti prenos električne energije iz jedrske elektrarne v Krškem Hrvaški, še ni bilo resnih pogovorov o razrešitvi odprtih vprašanj plačevanja energije, ta ukrep še vedno velja. Daljnovoda sta sicer zopet v omrežju, vendar jih Hrvaška lahko uporablja le za prenos elektrike, ki jo kupuje v drugih državah Evrope.

Očitno postaja, da je bil izklop kar dveh od treh daljnovodov med Slovenijo in Hrvaško potreben za to, da so naši sosedje le spoznali resnost odločitve slovenske vlade in slovenskega elektrogospodarstva, da napravi konec pošiljanju električne energije, ki jo proizvaja jedrska elektrarna v Krškem, pri čemer so si Hrvati, kljub s sprejetim letošnjim gospodarskim načrtom določeni ceni te energije, dovolili plačevati to energijo po svojih (nižjih) cenah in ne prispevati k stroškom nujne posodobitve, vzdrževanja in priprav na zaprtje elektrarne. Težave pri dogovarjanju o upravljanju jedrske elektrarne so sicer prisotne že vse od osamosvojitve, vendar so nakopičeni dolgovi, ki se po slovenskih izračunih približujejo 3 milijardam tolarjev, po dveh letih groženj le prisilili Eles k ukrepanju, kar je na Hrvaškem izzvalo precej burne odmeve. Nekaj zaradi varnosti in stabilnosti elektroenergetskega prenosnega sistema, nekaj pa tudi kot gesto solidarnosti ob hudih požarih v Dalmaciji, ki uničujejo tudi elektro infrastrukturo, so se v Sloveniji v preteklem tednu odločili, oba daljnovoda ponovno vključiti v omrežje, saj bi s tem olajšali prenos električne energije iz drugih evropskih držav, kjer Hrvaška kupuje elektriko v času, ko ji elektrika iz Krškega ni dostopna.

Ob tem kaže omeniti tudi dejstvo, da se je slovenska vlada s posebno uredbo odločila preoblikovati Jedrsko elektrarno Krško v javno podjetje, v katerem ima Hrvaška svoj lastninski delež, kar je prav tako zelo razburilo Hrvaško, saj nam očitajo, poleg "kraje njihove električne energije" sedaj še "nacionalizacijo" njihove polovice elektrarne. Slovenski minister za gospodarske dejavnosti Metod Dragonja se je zato odločil, da slovenska stališča in ukrepe v posebnem pismu pojasni svojemu hrvaškemu kolegu Nenadu Porgesu in predlaga čimprejšnje pogovore za razrešitev odprtih vprašanj. Že dogovorjeni sestanek, ki je bil napovedan za četrtek, so namreč Hrvati odpovedali s trditvijo, da mora slovensko ravnanje v tem primeru obravnavati hrvaška vlada. Ali bo pri tem "zmagalo" ostro in radikalno stališče direktorja hrvaškega gospodarstva Damirja Begovića, ki Sloveniji grozi s tožbo, ali doslej bolj umirjena stališča hrvaškega pristojnega ministra, bodo pokazali današnji sestanki in morda meddržavni pogovori, ki jim naj bi takoj sledili. • **Š. Ž.**

GORENJSKI**GLAS**

Vsaki naročnici oz. vsakemu naročniku *Gorenjskega glasa, ki* ***PRIDOBI NOVEGA naročnika,*** *takoj pripada* ***nagrada po izbiri.*** *Žadošča, če obkrožite izbrano nagrado na tem obrazcu. Kot nagrado za izpolnjeno naročilnico s podatki o novem naročniku lahko izberite: ali trimesečno naročnino v enem od letošnjih trimesečij; ali Glasov izlet po izbiri; ali knjige iz založbe Gorenjskega glasa ter reklamni dežnik.*
Kaj pa za novega naročnika? ***Novemu naročniku bo poštar prinašal vsak torek in petek Gorenjski glas brezplačno do izteka naslednjega trimesečja, torej do vključno torka, 29. septembra 1998.***

*Novega naročnika sem pridobil(-a):*_____

*Moj naslov:*_____

Kot mojo nagrado uveljavljam /prosimo, obkrožite po Vaši izbiri eno od ponujenih možnosti/:
ali: A/ Glasov izlet po izbiri v letu 1998 ali v letu 1999, za katerega mi pošljite darilno pismo in za izbrani izlet ne plačam nobenih prispevkov k stroškom
ali: B/ naročnino za ____trimesečje 1998, zato dobim časopis tri mesece brezplačno
ali: C/ knjigo 'Pod Marijinim varstvom' iz založbe Gorenjskega glasa in Glasov reklamni dežnik
ali: Č/ otroški knjigi 'Abeceda iz Zakajčkove ulice' + 'Kokeršpanjelka Lady pripoveduje' + Glasov reklamni dežnik

NAROČAM GORENJSKI GLAS
za najmanj eno leto

Ime in priimek: .....

Naslov: .....

Podpis: .....

Če naročila ob izteku enoletnega obdobja pisno ne odpovem, se naročniško razmerje podaljša za nedoločen čas.

Izjava za novega naročnika:
S sodelovanjem v akciji dosedanji naročnik podaljšuje naročnino vsaj do 31. decembra 1999; novi naročnik pa s podpisom na naročilnici potrjuje, da na Gorenjski glas doslej ni bil naročen. V primeru, da naročniška služba Gorenjskega glasa ugotovi neresničnost podatkov na tej naročilnici, pogoji iz akcije pridobivanja novih naročnikov ne veljajo.
Najvažnejše: izpolnjeno naročilnico in Vaš izbor nagrade nam pošljite čimprej na GORENJSKI GLAS, p. p. 124, 4 001 Kranj. Takoj, od prvega torka oz. petka po prejemu izpolnjene naročilnice, bo pošta novemu naročniku dostavljala njegov naslovljeni izvod časopisa.

Praznovanje 130. obletnice taborskega gibanja

Program Zedinjene Slovenije je združil Slovence

Na osrednji prireditvi ob praznovanju 130. obletnice ljutomerskega tabora se je v nedeljo zbralo 1500 ljudi, ki so prisluhnili predsedniku Slovenske akademije znanosti in umetnosti dr. Francetu Berniku.

Ljutomer, 9. avgusta - V nedeljo so se v ljutomerskem Seršenovem gaju v spomin na tabor pred 130 leti zbralo 1500 ljudi, ki so prisluhnili besedam dr. Franceta Bernika o pomenu programa Zedinjene Slovenije in tabora na katerem se je nekoč v uporu proti avstroogrskim sponam zbralo kar 7000 ljudi. Med prisotnimi politiki so najbolj pogrešali predsednika države Milana Kučana in vlade dr. Janeza Drnovška, skromen obisk pa pripisujejo tudi taboru SKD pred tednom dni.

O zgodovinskem pomenu taborskega in čitalniškega gibanja pred 130 leti je spregovoril v slavnostnem govoru predsednik Slovenke akademije znanosti in umetnosti **dr. France Bernik,** ki je ugotovil, da brez upora proti avstro-ogrskemu absolutizmu konec petdesetih let prejšnjega stoletja, ko je na pobudo naprednih Slovencev nastal program Zedinjene Slovenije in s tem močan dvig narodne zavesti, danes svoje samostojne države verjetno ne bi imeli. Slovenci, razdrobljeni med osem dežel, so tedaj vedno bolj odločno zahtevali enakopravnost z drugimi narodi v monarhiji in spoštovanje tedanje ustave, in kar tri leta so morala miniti, da so nemški meščani dosegli, da se tabori prepovedo. Redka posebnost je bila zagotovo ta, da je mladoslovencem, kot pobudnikom, tedaj za program uspelo dobiti tudi politično drugače misleče, in v kar nekaj pozdravnih besedah je bilo slišati, da bi podobno soglasje za skupni slovenski program potrebovali tudi danes. V tej zvezi je bila najbolj moteča zagotovo odsotnost najvišjih predstavnikov Slovenije - predsednika države in vlade, prisotni pa so bili nekateri strankarski prvaki: **Lojze Peterle, Janez Janša, Andrej Gerenčer in Marjan Podobnik.** Skromno udeležbo ljudi pa so v Ljutomeru pripisali dejstvu, da so SKD pred tednom dni izrabili isto obletnico, na istem mestu za svoj strankarski shod. • **Š. Ž.**

Polletno poročilo varuha človekovih pravic

Vse več pobud za obravnavo kršitev človekovih pravic

Kljub temu da število pobud za proučitev kršitev človekovih pravic narašča, pa v parlamentu še niso našli časa za obravnavo lanskega poročila. Tudi zapori v Radovljici so prenatrpani.

Ljubljana, 10. avgusta - Pretekli teden je varuh človekovih pravic Ivan Bizjak predstavil svoje poročilo za sedem mesecev letošnjega leta, iz katerega sledi, da so v uradu prejeli v tem času skoraj dva tisoč pobud, kar je za sedmino več kot v enakem obdobju lani. Posebej se je slovenski ombudsman seznanil z razmerami v vzgojnih domovih in zaporih, zapleta pa se tudi pri urejanju statusa tujcev in pri vojaških stanovanjih.

Čeprav poročilo slovenskega varuha človekovih pravic za lansko leto kljub obljubam še ni bilo obravnavano v državnem zboru - predvidoma naj bi se to zgodilo v septembru, prav tako pa poročilo čaka tudi na obravnavo na vladi, je **Ivan Bizjak** pretekli teden s svojimi sodelavci predstavil poročilo za sedem mesecev letošnjega leta, iz katerega je razvidno, da število pobud za obravnavo posameznih konkretnih primerov kršitev človekovih pravic še nadalje raste. V sedmih mesecih so v uradu prejeli 1997 takih pobud, kar je za 13 odstotkov več kot v istem lanskem obdobju. Na predlog, da o letnem poročilu spregovore na poslanskih skupinah posameznih strank, so se odzvale le skupina ZLSD, SDS in SKD, obravnavo pa so opravili le v skupini ZLSD, namen takšnih obravnav pa naj bi bil, da bi za nekatere probleme, ki se vlečejo že več let, le našli ustrezne rešitve.

Zagotovo je med že dolgo časa nerešenimi vprašanji urejanje problematike vojaških stanovanj, kjer je sicer bil sprejet moratorij na izseljevanje. Posebna nova komisija je sicer pripravila nova merila, ki pa so na predlog ministrstva za obrambo zelo omejitvena in torej v razkoraku s stvarnimi življenjskimi razmerami. Precej težav je tudi pri urejanju statusa tujcev, ki nelegalno prebivajo v naši državi - ocenjujejo, da je takih med 2 in 5 tisoč, pri čemer je nerazrešeno vprašanje, ali je mogoče take osebe izgnati oz. odstraniti iz države brez posebne odločbe, kot so prepričani v službah ministrstva za notranje zadeve, ali pa le z odločbo, na katero je možna tudi pritožba, kot meni varuh človekovih pravic. Ocenjujejo namreč, da je mnogim poteklo dovoljenje za zakonito bivanje v naši državi, ali da nima urejenega statusa že vse od osamosvojitve Slovenije brez svoje krivde. Opozorjeno je bilo tudi, da je Ustavno sodišče že sprejelo pobudo za obravnavo tega vprašanja.

Varuh človekovih pravic je opozoril tudi na zanimiv primer pobude vdove z otrokom, ki ji je Zavod za pokojninsko in invalidsko zavarovanje, češ da ne pokrivajo takšnih tveganj, zavrnil zahtevek za priznanje pravice do družinske pokojnine po možu, ki je bil kot civilna oseba ustreljen na območju Bosne in Hercegovine. Ocenjuje namreč, da takšna odločitev ne temelji na veljavnih predpisih, in da omenjeni zavod razlikuje med zavarovanci in krši tudi ustavno pravico enakosti pred zakonom. Več takšnih primerov je že pred socialnim sodiščem, ki mu bo varuh posredoval svoje mnenje.

Sicer pa je varuh človekovih pravic tokrat posebno pozornost namenil tudi razmeram v vzgojnih domovih in zaporih, pri čemer je bil upor in pobeg gojencev sredi februarja iz prevzgojnega doma v Radečah pri Zidanem mostu še poseben razlog za to, da se proučijo razmere za tisti del populacije, ki sama težko brani svoje pravice. Po obisku v tem zavodu je bilo ugotovljeno, da poostreni nadzor in ukrepi prevzgojni zavod v bistvu spreminjajo v mladoletniški zapor, pa tudi nekateri primeri uporabe fizične sile, izolirne sobe in kratenja pravice do gibanja na svežem zraku so bili ocenjeni kot kršitve oz. kot povsem neprimerni. Nezadovoljive so tudi razmere v zaporih v Ljubljani in Radovljici, kjer so predstavniki urada varuha človekovih pravic našli primere prenatrpanih celic (v celici za dva so bili štirje zaporniki) in neustrezno urejenih sanitarij ter ugotovili, da so v Ljubljani zapornikom zasegli peticijo s pritožbami nad razmerami v zaporih, ki so jo zaporniki naslovili na državne organe. Predstavniki urada varuha človekovih pravic so vodstvu zaporov predlagali, da se peticija zapornikom vrne.

Za konec omenimo še informacijo o tem, da sta se v poročilu evropske komisije za človekove pravice znašli tudi dve zadevi iz Slovenije, pri čemer je ena vezana na pripor in postopke, druga pa z vprašanjem vojaških pokojnin. • **Š. Ž.**

Sedem kandidatov za prvega med tožilci

Drobničeva ura odbije novembra

Med kandidati so pripombe, da si ustvarja Barbara Brezigar s predstavljanjem v javnosti prednost.

Ljubljana, 10. avgusta - Komaj je pred osmimi leti sedanji generalni tožilec Anton Drobnič zasedel to funkcijo, so se začele zahteve po njegovi razrešitvi. Drobnič je zdržal 8 let in, kot je povedal **minister za pravosodje Tomaž Marušič,** se mu ne izteče mandat niti prvega niti zadnjega decembra, ampak 14. novembra, ko je pred osmimi leti prisegel pred državnim zborom.

Pravosodni minister je skladno z novim zakonom o tožilstvu razpisal 45-dnevni rok za zbiranje kandidatur za najvišje tožilsko mesto v državi. Minister bo predlagal vladi v obravnavo vse kandidate, ta pa naj bi, tako se sliši, predlagala državnemu zboru v potrditev in sprejem le enega kandidata. Generalni državni tožilec je po novem izvoljen za 6 let z možnostjo enkratne ponovitve mandata.

Na razpis se je prijavilo 7 kandidatov. Vsi so tožilci. To so Jože Friedl, Marjan Bobič, Anton Ribnikar, Barbara Brezigar, Zdenka Cerar, Zvonko Fišer in Franc Mazi. Nekateri kandidati menijo, da stopajo v neenakopravno tekmo z Barbaro Brezigar, vrhovno državno tožilko in vodjo skupine tožilcev za posebne naloge. Njo namreč nekateri že razglašajo za Drobničevo naslednico in je javnosti bolj znana kot drugi kandidati. Minister Marušič je dejal, da bo pri njegovem odločanju prednjačila strokovnost kandidata, podpredsednik vlade Marjan Podobnik pa je dejal, da bo imel pri izbiri večjo besedo minister, če se koalicija ne bo uspela dogovoriti. • **J.Košnjek**

Poletne prireditve
TRŽIČ

VEČER MONGOLSKE LJUDSKE GLASBE
s skupino
TEMUZHIN
13. avgust 1998
ob 20.30 uri, letno gledališče
v primeru dežja v Tržiškem muzeju
cena vstopnice: 1.000 SIT

INFORMACIJE O PRIREDITVAH IN PRODAJA VSTOPNIC:
INFORMACUSKA PISARNA OBČINE TRŽIČ, Trg svobode 18, Tržič, tel: (064) 56-45-24

GORENJSKI GLAS
Ustanovitelj in izdajatelj:
Časopisno podjetje GORENJSKI GLAS
KRANJ

Uredniška politika: neodvisni nestrankarski politično-informativni poltednik s poudarkom na dogajanjih na Gorenjskem / **Direktor:** Marko Valjavec / **Odgovorna urednica:** Leopoldina Bogataj / **Novinarji in uredniki:** Igor Kavčič, Helena Jelovčan, Jože Košnjek, Lea Mencinger, Urša Peternel, Stojan Saje, Darinka Sedej, Vilma Stanovnik, Marija Volčjak, Cveto Zaplotnik, Danica Zavrl-Žlebir, Andrej Žalar, Štefan Žargi / **Lektoriranje:** Marjeta Vozlič / **Fotografija:** Gorazd Šinik, Tina Dokl / **Priprava za tisk:** Media Art, Kranj / **Tisk:** DELO - TČR, Tisk časopisov in revij, d.d., Ljubljana / **Uredništvo, naročnine, oglasno trženje: Zoisova 1, Kranj, telefon: 064/223-111, telefax: 064/222-917 / E-mail: info@g-glas.si /Mali oglasi:** telefon: **064/223-444** - sprejemamo neprekinjeno 24 ur dnevno na avtomatskem odzivniku; uradne ure: vsak dan od 7. do 15. ure, sreda do 17. ure / Časopis izhaja ob torkih in petkih. Naročnin: trimesečni obračun - individualni naročniki imajo 20 % popusta. Za tujino: letna naročnina 150 DEM. Oglasne storitve: po ceniku. Prometni davek po stopnji 5 % v ceni časopisa (mnenje RMI 23/27-92) / **CENA IZVODA:** 140 SIT (10 HRK za prodajo na Hrvaškem).

Poleti obisk v vrtcih zelo upade

Stare mame so poleti najboljše varuške

Poleti je v vseh vrtcih najmanj polovico manj otrok kot pozimi. Letošnji vpis v gorenjske vrtce povsod zadovoljiv.

Kranj, 10. avgusta - Predšolskim otrokom je tudi poleti v vrtcih zelo prijetno, saj vzgojiteljice poskrbijo, da je veliko igre z vodo in žogo. Poletna vročina je utrujajoča tudi za otroke, zato so v najhujši vročini v zaprtih prostorih. Otroci, ki jih starši poleti izpišejo iz vrtca, so največ pri starih mamah ali pri sorodnikih.

Starši, ki za svoje predšolske otroke nimajo domačega varstva starih mam, morajo vse leto voziti svoje malčke v vrtce. Približno polovica ali nekoliko manj predšolskih otrok je v vrtcih tudi poleti.

Zanimalo nas je, koliko vrtcev je na Gorenjskem odprtih tudi poleti, kakšen bo letošnji vpis v vrtce v nekaterih gorenjskih vzgojnovarstvenih organizacijah, predvsem pa to, kako malčki preživljajo poletne dni v varstvu vzgojiteljic?

Kako je v letošnjih res vročih in preveč vročih dneh v vrtcih?

Vrtci se združujejo

V gorenjskih vrtcih je že nekaj let kar dovolj prostora za vse predšolske otroke, ki potrebujejo varstvo. Pred leti je bil v nekaterih vzgojnovarstnih organizacijah že kar kritično slab vpis in so ponekod resno razmišljali, da bo treba nekatere vrtce zapreti. Deloma zaradi manjšega števila otrok, deloma zaradi cen v vrtcih, kajti vrtci za marsikatero družino niso poceni, deloma pa tudi zato, ker je vedno več žensk ostalo brez zaposlitve.

Še več pa je bilo žensk, ki so se kot stare mame upokojile kot presežki in takoj dobile novo zaposlitev: varstvo vnukov. Vedno se v soseščini tudi najde kakšna prijazna soseda, ki je ostala brez dela, se upokojila in je pripravljena "na črno" kaj zaslužiti: varovati predšolske otroke. Tega varstva niti ni tako malo. Za starše je res kakšen tolar cenejše, ni pa poceni.

Zdaj se vpis v vrtce nekoliko popravlja, število otrok se je nekoliko dvignilo. Rojstni letnik 1991 in 1992 je bil za vrtce najbolj kritičen, saj se je v teh letih na Gorenjskem rodilo najmanj otrok.

Zakaj? Tega ne ve nihče, vzrokov je pa lahko več. Eden izmed njih je - in morda kar zelo verjeten - da zaradi političnih in drugih razmer. Zaradi vojne.

Poleti se gorenjski vrtci nekako združujejo, kajti nekatere vrtce zaradi slabega obiska zaprejo. Tudi otroci so v mešanih skupinah, vzgojiteljice pa pazijo, da otroci poletno spremembo čimmanj občutijo. Tudi vzgojni program se prilagaja poletnemu času: več je igric na prostem, več je iger z žogo, pred vrtci je voda in mamljivi bazenčki.

V vrtcu na Planini dovolj prostora

V **Tržiču** so poleti zaprte enote vrtcev na Deteljici, v Križah in Lomu, odprta sta le Palček in dva oddelka na gradu. V poletnih mesecih obisk tržiških vrtcev zelo upade in starši se večinoma odločajo, da otroka za dva meseca izpišejo iz vrtca.

V **Kranju** so poleti manjši vrtci zaprti od štirinajstih dni do treh tednov, večji se "združujejo" - prilagodijo tako, da združujejo oddelke glede na število otrok. Velja, da bolj oddaljeni vrtci - vrtci na podeželju - za krajši čas zaprejo svoja vrata.

Starši v času poletnih mesecih, ko otroka izpišejo, v kranjskih vrtcih plačajo 40 odstotkov oskrbne cene.

Strokovna delavka **Majda Pipan** nam je dejala, da bo vpis v kranjske vrtce letos približno enak kot lani. Nekateri vrtci so že polni, v drugih je še dovolj prostora. Starši otroke vse leto vpisujejo v vrtce, zato se število vpisanih spreminja.

Največ prostih mest je ponavadi v vrtcu na Planini, kjer se je naselje "postaralo", največja gneča je v podeželskih vrtcih. Lanska generacija malčkov je bila kar številčna, zato se vpis v nekaterih oddelkih povečuje.

Na vpis seveda vpliva tudi to, da so današnje stare mame razmeroma mlade upokojenke, ki varujejo vnuke, veliko je tudi v Kranju nezaposlenih mladih mamic. Tako je veliko domačega varstva dojenčkov in dveletnih otrok, ko pa je otrok star tri leta, začuti potrebo po druženju s sovrstniki in tedaj je več vpisa v vrtec. Tako kot povsod drugod je največ zanimanja in vpisa za skrajšane programe, ki so tudi cenejši.

Poleti vzgojno delo večinoma poteka po posebnem programu in na prostem: igre z vodo, peskom, glasbena vzgoja, otroci veliko hodijo, v najhujši vročini pa so seveda v ohlajenih prostorih.

Nobenega malega šolarja

V jeseniški občini so štirje večji vrtci in tri enote, po besedah ravnateljice **Milojke Klinar** pa je tako kot povsod drugje poletni obisk vrtcev manjši. V jeseniški občini se je najmanj otrok - približno 40 manj - rodilo leta 1992, kar ugotavljajo tudi povsod drugod. Zdaj rojstva niso tako zelo v upadanju in so manjših otrok vpisali več kot pred nekaj leti. Skupno število otrok v jeseniških vrtcih je približno 600 - letos jih je do zdaj vpisanih 590.

Poleti v jeseniških vrtcih zelo upade število malčkov, v organiziranem varstvu ni nobenega malega šolarja.

Kje so?

Večinoma pri starih starših, pri sosedih, znancih. Ko starši poleti izpišejo otroka iz vrtca, plačajo le režijske stroške.

Zelo se povečuje vpis otrok v kratke programe, ki trajajo štiri ure, zanimanja za celodnevno varstvo pa ni več toliko kot nekdaj. Čeprav so na Jesenicah zelo pazljivo zviševali ceno oskrbe v vrtcih, postopno po 200 tolarjev, je očitno za številne mlade družine kar visoka in je eden izmed tehtnih vzrokov, da se najde cenejše domače varstvo ali varovanje na "črno". Številne ženske so ostale doma, na čakanju in so takoj pripravljene varovati predšolske otroke sosed in znancev. To se zelo pozna pri vpisu in obisku vrtcev.

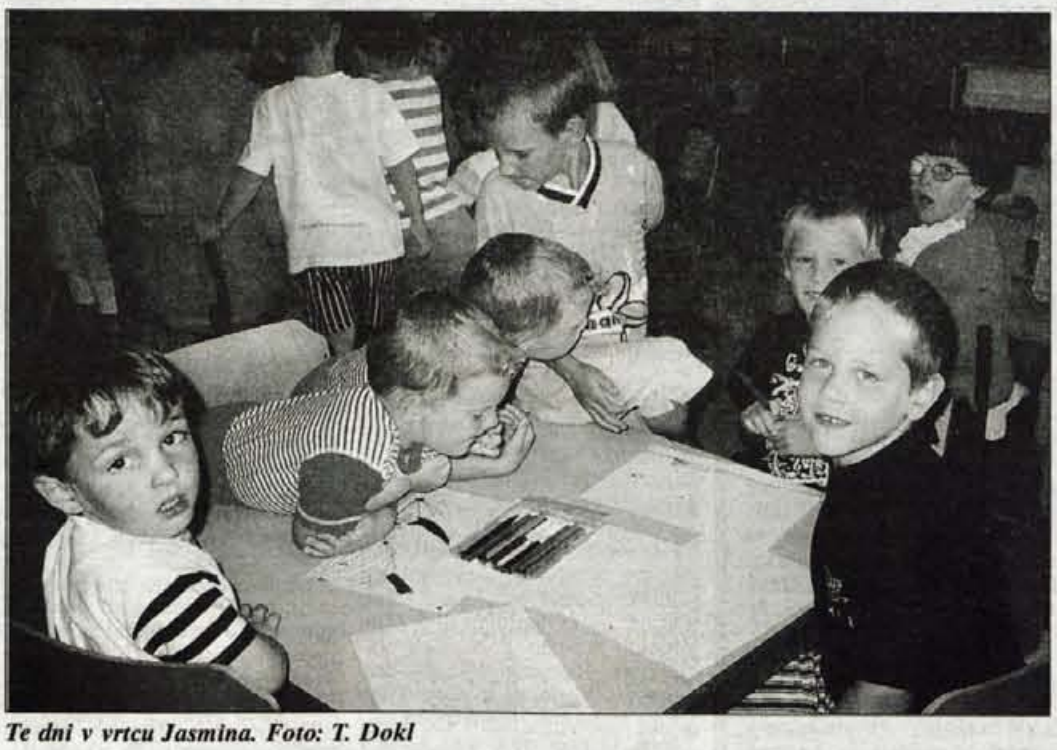

Te dni v vrtcu Jasmina. Foto: T. Dokl

Poleti v jeseniških vrtcih "kombinirajo" varstveno delo po številu vpisanih otrok. Zelo pazijo, da se otroci dobro počutijo in da radi obiskujejo vrtec. Otroci so zelo občutljivi in takoj pozorni na spremembo. Hitro opazijo, da njihovi stari prijatelji manjkajo, zato v vrtcih pazijo, da ne menjajo vzgojiteljic in pozorno usklajujejo dopust.

Tisti najmlajši, ki obiskujejo vrtce poleti, niso prikrajšani ne za igre z žogo in še manj za bazene. Vrtci imajo kar velike bazenčke na prostem, pred vrtci postavljajo šotore, končno pa jim je uspelo, da so vse vrtce ogradili, kajti prej so bila vedno znova uničena vsa igrala na igriščih.

Več povpraševanja po jaslih

"Dobra tretjina predšolskih otrok je tudi poleti v vrtcih," pravi ravnateljica radovljiških vrtcev **Francka Kocjan.**

Med poletnimi počitnicami je zaprt le vrtec v Kropi; ta vrtec je zamenjala Kamna Gorica - drugače pa so vrtci v Lescah, Radoljici, Brezjah in drugod odprti vse leto.

"Poleti je v vrtcih zelo prijetno, vsi se med seboj poznajo. Vsako obdobje, ki ga otrok preživi v organiziranem varstvu, ima svoj čas. Poskrbimo za veliko igral, za bazenčke na prostem, za igre z žogo, za prijetno druženje v naravi in predvsem za to, da se poleti vzgojiteljice čimmanj menjajo. Otroci se počutijo varne pri vzgojiteljicah, ki jih poznajo."

V radovljiške vrtce bo letos kar dober vpis, tudi v štiri oddelke begunjskega vrtca, ki so ga na novo odprli decembra lani. Vseh oddelkov je 34 in vsi so in bodo dobro zasedeni. Vidi pa se, da je bilo leta 1992 manj rojstev, saj je veliko manj otrok v pripravi na malo šolo - kar za en oddelek manj.

V vrtcih, ki so v radovljiški občini, je veliko več povpraševanja po jaslih. Letos bodo imeli kar šest oddelkov več kot lani. Za organizirano varstvo v vrtcih se zanesljivo odločajo predvsem družine, ki že imajo enega otroka v vrtcu in tudi sedanja generacija staršev predšolskih otrok je prepričana, da je varstvo v vrtcu za otroka vzgojno najboljše in najbolj koristno.

Poleti se življenje v vrtcu dogaja na prostem, če le vročina ni prehuda in je treba poiskati senco v malo bolj ohlajenih prostorih. Vročina je tudi za najmlajše zelo utrujajoča. Otroci v vseh radovljiških vrtcih čofotajo v bazenih na prostem, obiskujejo pa tudi radovljiški bazen. Veliko se igrajo na vrtovih in tudi hrana je poletnemu času primerna. Zelo pa pazijo na spremembe, saj se otroci poleti v vrtcih neprestano menjajo. Čimamnj se mora pri varstvu najmlajših menjati tudi kader, kajti že kombinacije z oddelki so za otroke kar hude spremembe. Takoj opazijo, da so sovrstniki v vrtcu drugi in pogrešajo svoje stare znance in prijatelje.

Starši, ki poleti odjavijo svoje otroke, plačajo le režijske stroške. Sicer pa je večina staršev, katerih otroci obiskujejo radovljiške vrtce, v srednjem plačilnem razredu. Večina je od tretjega do šestega plačilnega razreda in zelo malo je takih, ki plačajo najvišjo ceno. Do izpisov otrok iz vrtcev ne prihaja tako množično kot morda drugod.

Huda stiska v Kamniku

V **škofejloških vrtcih** je po besedah ravnateljice **Olge Bandelj** poleti tretjina otrok. Tisti, ki poleti vzamejo otroka iz vrtca, plačajo rezervacijo, ki je 50 odstotkov veljavne cene oskrbnine. Vrtec Ciciban so zaprli vza 14 dni, Čebelico za mesec dni, Rožleta za dva meseca, ker je v bližini drug vrtec. Zelo pa so veseli letošnjega vpisa otrok v vrtce, saj bodo vsi vrtci jeseni polno zasedeni.

Povsem drugače pa je v Domžalah in v Kamniku, kjer morajo zaradi pomanjkanja prostorov že nekaj let zavračati številne starše predšolskih otrok.

Tako v Domžalah kot v Kamniku ob vpisu otrok v vrtce zavrnejo vsaj 200 predšolskih otrok, ki nimajo varnega domačega varstva in so zato starši na milost in nemilost prepuščeni dnevnim improvizacijam, komu bodo zaupali otroka. V Domžalah so lani zavrnili več kot 500 prošenj staršev predšolskih otrok, vendar so obnovili nekaj starih vrtcev in prostorov, tako da so vsaj deloma omilili hudo stisko. Nekaj je zaleglo tudi to, da so staršem priporočili, naj vendarle vpišejo svoje otroke tudi v ljubljanske vrtce, kjer je bilo dovolj prostora. Veliko Domžalčanov se vozi na delo v Ljubljano. Zaradi hude stiske bodo predvidoma še letos zgradili vrtec v Radomljah, vrtec pa željno pričakujejo tudi starši predšolskih otrok v Dragomlju in v Rovah. Izredno huda stiska je bila zaradi denacionalizacije - izgubili so velik vrtec za 140 otrok - v Kamniku, a so zgradili novega. Stisko poskušajo omiliti tudi z manjšimi vrtci : v Tuhinjski dolini, s krščanskim vrtcem v Kamniku, a občina ima za vrtce premalo denarja. Varstvenih družin kljub prizadevanju ne morejo najti, starši pa se upravičeno branijo, da bi otroke vpisovali v ljubljanske vrtce. Neznosna prometna gneča v konicah na cestah proti Ljubljani ne dopušča, da bi otroke vozili tako daleč v takih prometnih razmerah. • **D.Sedej**

GORENJSKA OD PETKA DO TORKA

AMZS

V kranjski bazi Avto-moto zveze Slovenije so nam sešteli skupno število vlek in pomoči, ki so jih od petka do danes opravili po gorenjskih cestah. Z njihovimi vlečnimi avtomobili so morali s cest odvleč 30 zaletelih ali močno okvarjenih vozil, 12-krat pa so se njihovi delavci odpravili na kraj, kjer so se voznikom vozila pokvarila toliko, da so jih lahko popravili na kraju okvare.

GASILCI

Kranjski gasilci so ne glede na polno luno imeli te dni "na srečo" malo dela. Na Šempeterski ulici v Stražišču so pogasili votlo lipo, v kateri je bilo večje gnezdo sršenov, ki je nekoga zelo motilo tako, da je gnezdo zažgal. Iz ulice Staneta Rozmana je stanovalka poklicala gasilce, ker se ji je v kopalnici delno odtrgal 80-litrski bojler. **Škofjeloške gasilce** so obvestili, da so na Mladem vrhu za Starim vrhom opazili gost dim. Gasilci PDG Javorje so se odpravili tja in ugotovili, da je šlo samo za kurjenje odpadkov. **Jeseniški gasilci** so imeli tehnično intervencijo zaradi najdbe neeksplodirane granate, ki so jo potem prepeljali v zato primerno skladišče. Pomoč so nudili tudi pri prometni nesreči, ki se je pripetila na avtocesti Vrba - Hrušica. V stanovanju na Savski ulici na Javorniku pa so pogasili kuhinjsko napo.

GORENJSKI NOVOROJENČKI

V minulih štirih dneh je Gorenjska pridobila 28 novih prebivalcev. V kranjski porodnišnici se jih je rodilo 24, od tega 13 deklic in 11 dečkov. Najtežja je bila deklica s 4400 grami, najlažji pa deček s 2420 grami. **Na Jesenicah** pa so rodili 2 deklici in 2 dečka. Najtežji deček je po porodu tehtal kar 4600 gramov, najlažji deklici pa je tehtnica pokazala 2170 gramov.

URGENCA

V Splošni bolnišnici Jesenice tudi minuli konec tedna nikakor ni minil mirno. Zopet so imeli veliko primerov na kirurškem oddelku, tokrat kar 213. Na internem oddelku je 46 ljudi potrebovalo nujno zdravniško pomoč, na pediatriji 13 otrok in na urgenci 10 bolnikov.

TURIZEM

Na Bledu so imeli minuli konec tedna v hoteli 85-odstotno zasedenost v kampu pa 90-odstotno. Voda v Blejskem jezeru ima 25 stopinj. **V Bohinju** pa so v hotelih zabeležili 106-odstotno zasedenost, v apartmajih 90, v kampu 108 in v zasebnih sobah pa 71-odstotno zasedenost. Temperatura vode v Bohinjskem jezeru pa je 24 stopinj Celzija. **Na Šobcu** imajo trenutno 40-odstotkov več gostov kot v istem obdobju lanskega leta. V kampu je 1300 turistov, čez vikend pa je bilo vsak dan še 500 dnevnih gostov. Vabijo pa vas tudi v kamp **Kamne v Mojstrani,** kjer imajo še nekaj prostora.

IMPULZ CATV
KABELSKA TV
KAMNIK - DOMŽALE
Maistrova 16, Kamnik
telefon: 061/817-313
OGLAŠUJTE V NAŠEM PROGRAMU - ZADOVOLJNI BOSTE!

RADIO SALOMON 87.7
ZA GORENJKE IN GORENJCE!
24 UR DOBRE GLASBE!!!

KOCKA
POHIŠTVO, BELA TEHNIKA, ORTOPEDSKE VZMETNICE
TEL.: 064/403-871
TRGOVINA S POHIŠTVOM, SPODNJA BESNICA 81

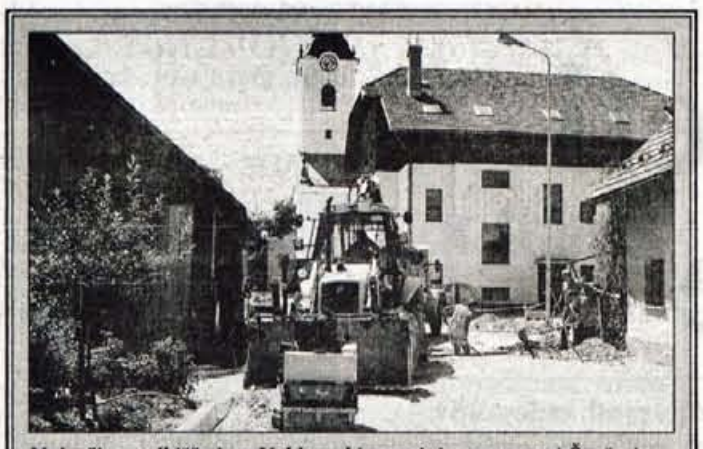

Največje gradbišče je v Voklem, kjer urejajo cesto proti Šenčurju.

Obsežna gradbena in vzdrževalna dela v šenčurski občini

Lepši vrtci in šola, boljše krajevne ceste

Šenčur, 10. avgusta - Trenutno največje gradbišče je v vasi Voklo, kjer bodo kmalu uredili križišče in cesto proti Šenčurju. Prva leta so imele prednost naložbe v centru občine, zlasti izgradnja šenčurskega vrtca, letos pa bodo veliko proračunskega denarja porabili za razna dela po vseh krajih. Kot je povedal župan Franc Kern, jih bo stala približno 15 milijonov tolarjev posodobitev križišča in ceste v Voklem, kjer urejajo tudi parkirišča ob šoli in obnavljajo vrtec.

Letos so namenili veliko pozornosti prav obnovam vrtcev in šol. Prejšnji mesec so začeli z zamenjavo oken in tlakov v vrtcu Janček na Visokem, kjer bodo obnovili tudi kuhinjo, prebelili prostore in jih na novo opremili. Na igrišču bodo postavili nov peskovnik in asfaltirali dvorišče zadružnega doma. Lepši bo tudi vrtec v Voklem, kjer popravljajo stavbno pohištvo in talne obloge ter pleskajo stene. V notranjosti bo nekaj nove opreme, nova pa bo tudi ograja ob obnovljenem igrišču. V novem vrtcu v Šenčurju nadaljujejo z urejanjem polovice podstrešja, kjer bo že septembra nekaj prostorov za vrtec in glasbeni oddelek. Še letos naj bi tam odprli novo zobno ambulanto. V šenčurski osnovni šoli potekajo vzdrževalna dela, v Trbojah pa notranja obnova šole in postavitev ograje okrog stavbe in dvorišča.

"V ta namen bomo porabili kar precej letošnjih proračunskih sredstev, po obsegu in stroških največja investicija pa je posodobitev ceste v vasi Voklo. Približno 15 milijonov tolarjev nas bo stala preureditev križišča pri cerkvi, razširitev ceste in izgradnja pločnika mimo šole. Med šolo in cerkvijo gradijo tudi nova parkirišča, da bo rešen problem parkiranja ob cesti. Severni del vasi je že dobil novo razsvetljavo, obenem pa poteka obnova vseh napeljav ob cesti proti Šenčurju," je povedal župan **Franc Kern.** Kot smo izvedeli v kraju, tudi vaščani pomagajo pri raznih gradbenih delih in dokončni obnovi cerkve sv. Jerneja. Prepričani so, da bodo ob vaškem prazniku 23. avgusta lahko predali namenu vse letošnje pridobitve.

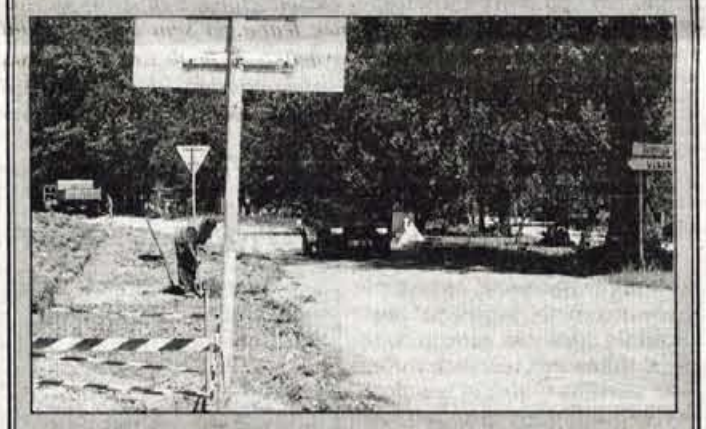

Med šenčursko šolo in križiščem proti Visokem bodo zgradili pločnik.

Večje gradbišče so ta teden odprli pri športnem parku v Šenčurju, kjer bodo do srede septembra razširili cesto od odcepa pri šoli, zgradili nov pločnik, naredili povezavo med cesto na Visoko in Pipanovo ulico ter zgradili primarni kanalizacijski vod. Začenja se tudi širitev ceste Olševek - Hotemaže in izgradnja opornega zidu na Olševku ter obnova ceste in izdelava pločnika v Prebačevem, v Šenčurju pa je v načrtu asfaltiranje več odsekov cest in ureditev javne razsvetljave v nekaj ulicah. Razsvetljavo so že dokončali na Lužah, kjer bodo asfaltirali tudi del ceste. Nove luči bodo zasvetile pred jesenjo še v Hrastjah in ob cesti Milje - Visoko. V Vogljah so uredili odvodnjavanje meteorne vode iz vasi. Poceni ne bo niti obnova cerkev v Srednji vasi, Hotemažah in Voklem ter na Lužah. Razen tega načrtujejo v šenčurski občini še obnovo strehe na domu kulture v Trbojah. • **S. Saje**

Potres poškodoval Tičarjev dom

V vseh naših visokogorskih planinskih postojankah - tudi v Tičarjevem domu na Vršiču - oskrbniki ugotavljajo, da je doslej obisk manjši kot minula leta. Manj je predvsem nočitev, manj prodaje alkoholnih pijač, več pa je dnevnega obiska. V Tičarjevem domu na Vršiču so imeli manj gostov tudi zaradi zapore ceste v Trenti. Postojanko je prizadel potres, zato so se pri Planinskem društvu Jesenice odločili za obnovo. Še letos bodo opravili nekatera sanacijska dela, predvsem v kleti, ki jo zamaka voda, naslednje leto pa povsem obnovili stavbo. Dela bodo veljala okoli 20 milijonov tolarjev. - **Foto: D. Sedej**

Številne prireditve ob prazniku

Po Aljaževih stopinjah in za občo korist

Letošnjega občinskega praznika so se najbolj razveselili stanovalci osmih stanovanj v novem bloku v Mojstrani.

Kranjska Gora, 10. avgusta - Občina Kranjska Gora je svoj tretji občinski praznik, ki ga praznuje v spomin na dovškega župnika in rodoljuba Jakoba Aljaža, ki je 7. avgusta leta 1896 postavil stolp na vrhu Triglava, praznovala s številnimi prireditvami. Tedaj je Jakob Aljaž zapisal: "Ta stolpič sem postavil po svojem načrtu in na svoje stroške ter na svojem svetu v občo korist."

Nova občina Kranjska Gora je v štirih minulih letih tudi delala zgolj v občo korist. Njen prvi župan **Jože Kotnik** je v pozdravnem nagovoru na slavnostni seji in ob podelitvi letošnjih priznanj med drugim dejal:

"Prvi občinski svet občine Kranjska Gora je s prvo občinsko upravo in županom oral ledino. Od oblikovanja prvega statuta občine je svet pokazal svojo moč delovanja v smeri skupnih interesov in postavil temelje za nadaljnje delo.

Kdo je proti razvoju?

Prevladovali so skupni interesi v dobro vseh občanov. Kot izrazito turistična občina je kranjskogorska občina zanimiva za naložbe, tudi take, ki niso v skladu z razvojnimi smernicami občine. Novopečeni lastniki kapitala izkoriščajo edinstveno okolje in še preden dogradijo objekt, prodajo počitniška stanovanja. Ne menijo se na dolgoročno škodo, ki jo povzročajo kraju in okolju, pomemben je - profit. In predvsem taki, ki so v preteklosti znali izkoristiti nerede pri evidencah, ki so dajali nepopolne informacije, danes najbolj ostro kritizirajo politiko občine, ki jih je z ureditvijo evidenc odkrila.

Red razkrije marsikatero nepravilnost in postavi vse občane v enak položaj. Tudi tistih 400 in več, ki niso plačevali davščin, puščali pa v Zgornjesavski dolini odpadke. Izkoriščali so prelepo okolje in govorili, kaj vse bi bilo treba še storiti. In prav tisti so danes najbolj glasni zaščitniki nižjih slojev prebivalstva, v resnici pa jim gre le za svoj interes in dobiček. Najbolj glasni nasprotniki največje okoljevarstvene investicije v Zgornjesavski dolini so ravno tisti, ki s svojo dejavnostjo najbolj obremenjujejo okolje in nikoli niso dovolili analiz svojih odplak.

Vsak trenutek se moramo zavedati, da se zgodovina ni začela z nami, da smo nasledniki dela prejšnjih rodov, da je bilo vloženega veliko truda, volje in gorenjske trme, da smo nadaljevali tam, kjer so nam dovolili nadaljevati. Upamo, da bomo dostojni nasledniki naših prednikov.

Občinski svet se je odločil, da bo kanalizacijski sistem prednostna investicija, zato pri projektu sodelujejo najboljši strokovnjaki. Evropska investicijska banka je določila projekt kot prioriteto in odobrila izjemno ugoden kredit. Občina bo storila vse, da bi zmanjšala obremenitve gospodinjstev na minimum in omogočala vse možne oblike financiranja.

Kraji v zgornjesavski dolini so vedno bolj urejeni tudi po zaslugi prizadevnega dela vseh krajevnih skupnosti. Prednostna naloga pa v občini še naprej ostaja turizem, ki je zdaj na prelomnici, saj potrebuje nova vlaganja in nove produkte, če želi ostati konkurenčen. Občina bo soudeležena pri izgradnji bazenov, poskrbeti mora za financiranje večnamenske dvorane iz koncesijskih dajatev od iger na srečo."

Pet otrok - večje stanovanje

Tako župan kranjskogorske občine v slavnostnem nagovoru, svetnikom pa je predsednik občinskega sveta **Jože Zupančič** podelil spominska darila, znake občine Kranjska Gora v spomin na prvi občinski svet, ki je oral ledino v teh krajih.

Ob letošnjem občinskem prazniku so v Podkorenu **odkrili spominsko ploščo** akademiku, prof. dr. Francu Čelešniku in predstavili knjigo Velimirja Vulikića Kirurgovo življenje. Knjiga je izšla ob 25-letnici profesorjeve smrti in 50-obletnici oddelka oziroma Klinike za maksilofacialno in oralno kirurgijo. Prof. dr. Franc Čelešnik je s svojo požrtvovalnostjo in sposobnostjo ustanovil Kliniko za čeljustno kirurgijo v Ljubljani, bil velik strokovnjak na svojem področju, zato se je ob otvoritvi spominske plošče v Podkorenu zbralo veliko akademikov, ki so se spoštljivo poklonili njegovemu spominu.

V okviru letošnjega praznovanja so odprli slikarsko kolonijo Vrata, nov Šlajmerjev dom v Vratih, razstavo fotografij Vida Černeta Prehojene poti razvoja Kranjske Gore, praznovali so gasilci v Podkorenu in v Kranjski Gori, bile so številne športne in kulturne prireditve.

Letošnjega občinskega praznika so se najbolj razveselili stanovalci novega bloka v Mojstrani, kajti občina je porušila stari in neprimerni prejšnji blok in zgradila osem lepih novih neprofitnih stanovanj.

Ključe novih stanovanj sta stanovalcem izročila župan in predsednik občinskega sveta, ki je ob otvoritvi novega bloka med drugim dejal, da po zakonu mora občina zgraditi na leto po eno stanovanje, v občini Kranjska Gora pa se je v nova stanovanja preselilo skupaj že dvanajst družin. V Mojstrani se je ob občinskem prazniku vselilo osem družin, v stanovanja pa bodo preuredili tudi spodnje prostora bloka, saj so bili prej namenjeni lokalom, a ni bilo interesa. Ko je Jože Zupančič izročal ključe novih stanovanj družinam, je obljubil, da bo v prihodnje občina vsem tistim družinam, ki bodo imele pet otrok, preskrbela novo, večje stanovanje.

Številne prireditve, ki so jih pripravili v okviru letošnjega občinskega praznika, so bile v znamenju obujanja starih navad in običajev. - Foto: D.Sedej

V kroniki Planinskega društva Dovje - Mojstrana bo praznovanje 70-letnice društva še posebej bogato opisano, saj so dobili nov učni center za šolanje alpinistov in gorskih vodnikov v Vratih. Šlajmerjev dom bo poslej sodobna učilnica, obenem pa prepotrebna dopolnitev že pretesnega in zelo obiskanega Aljaževega doma. Pridobitev je precejšnja, saj je Šlajmerjev dom veljal 45 milijonov tolarjev. Odprli so ga z mašo, popoldne pa je bilo v Vratih planinsko rajanje.

V Kranjski Gori je bila maša za preminule gorske reševalce, njihovemu spominu se je prišel poklonit tudi predsednik države Milan Kučan s soprogo Štefko.

V dolino Vrat so pripravili vsakoletni planinski pohod, v Ratečah pa je na tisoč obiskovalcev prišlo na tradicionalno dobro obiskan vaški dan. • **D.**

ZRCALCE, ZRCALCE

Čas govorov in pokroviteljstva

Da smo že krepko v predvolilnem času - volitve za župane v občinah bodo novembra - priča tudi simpatična izjava nekega predsednika društva upokojencev. Takole je dejal možakar:

"V našem društvu smo proslavljali lep ustanovitveni jubilej. Brez denarja ni muzike in tudi naše proslave brez sponzorskega denarja ne bi bilo. Minula tri leta smo za vsako prireditev hodili gor in dol po občini in privatnike "fehtarili" za kakšen tolar. Do župana sploh ni bilo vredno iti, saj nam je vedno zaloputnil vrata pred nosom.

Tokrat pa smo modro pogruntali, da smo pred volitvami. Poklicali smo kar neljubega nam župana, če hoče biti pokrovitelj. Seveda je z navdušenjem pograbil pokroviteljstvo, strumno tudi govoril na naši proslavi in bil sploh ah in oh..." Predvolilni čas dela malodane čudeže, zato v društvih in organizacijah - izkoristite priložnost Nič zato, če vam v resnici pade kakšen jubilej šele v prihodnje leto. Pa ga organizirajte predčasno! Prihodnje leto vas na novo ustoličeni župani še povohali ne bodo...

Letalske (in druge) prireditve na letališču v Lescah

Odprli vrata in leteli

V soboto in nedeljo so v Alpskem letalskem centru na letališču v Lescah pripravili "dan odprtih vrat" in "srečanje z gorenjskimi letalci".

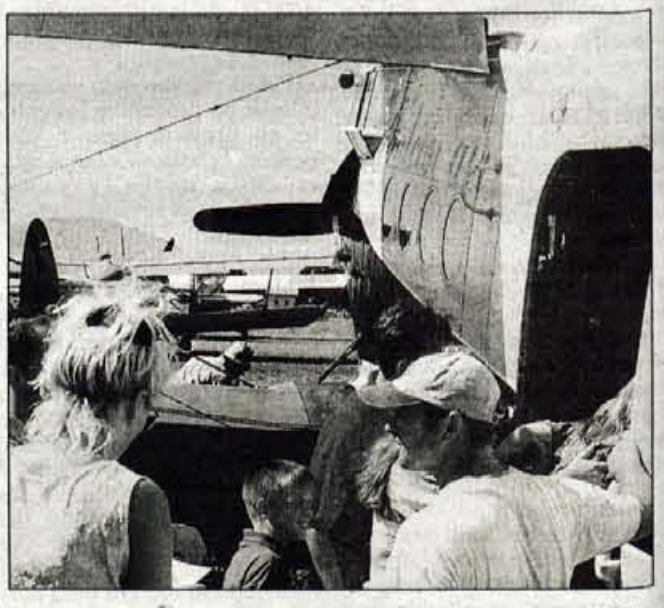

Lesce, 10. avgusta - Pretekli konec tedna je bil na letališču v Lescah nadvse živahen. Člani ALC so namreč povabili ljudi, da si pobliže ogledajo njihovo dejavnost, se z njimi popeljejo nad Gorenjsko in ob zabavi preživijo nekaj prijetnih uric na zelenem travniku ob Lescah.

Na že tradicionalne prireditve Alpskega letalskega centra Lesce, kot je bil sobotni dan odprtih vrat in nedeljsko srečanje z gorenjskimi letalci, se je kljub skromni propagandi odzvalo nekaj tisoč obiskovalcev, ki so si lahko v soboto pod strokovnim vodstvom ogledali vso letalsko tehniko, ki jo premorejo na letališču v Lescah, zlasti v nedeljo pa tudi ogledali letalski miting, ki so ga pripravili letalci in padalci ALC in nekateri gostje iz drugih letalskih klubov. Take prireditve so zagotovo najboljši dokaz za iskrenost želje, da se letalska dejavnost, ki je le na videz "rezervirana" za nekatere izbrance, približa ljudem in mnogi so s prvim letom ali padalskim skokom v življenju lahko tudi okusili, kaj letalce vleče v nebo. Oba dneva so namreč kar štiri taksi letala, trije veliki dvokrilci An - 2 in štiri dvosedežna jadralna letala po znižanih cenah vozili ljudi na krstne polete in skoke, tisti najpogumnejši pa so lahko izkusili celo "sladkosti" letalskih akrobacij v motornem ali jadralnem letalu. Če so bili posebnost sobotnih obiskov strokovno vodeni ogledi in razlage letal, pa so leški letalci z gosti iz Portoroža in Celja v nedeljo uprizorili pravi letalski miting, kjer je bilo kljub očitni improvizaciji videti resnično veliko letalskega in padalskega mojstrstva. Ob sicer hudi vročini so na lepo urejenem letališču člani ALC poskrbeli tudi za jedačo in pijačo v soboto zvečer pa so se do ranega nedeljskega jutra obiskovalci lahko zavrteli tudi ob zvokih skupine Agropop.

• **Š. Ž.**

Gručasto naselje pod gozdnato teraso Udin boršta

Prej manj duš v vasi, kot je danes vseh hiš

Zgodovinski viri pričajo, da je v 18. stoletju živelo na Cegelnici le 79 duš, danes pa je v 85 domovih več kot 260 prebivalcev. Nova avtomobilska cesta se bo še bolj približala naselju, zato je negotov tudi razvoj edine kmetije v vasi.

Cegelnica, 8. avgusta - Že izgradnja hitre gorenjske ceste mimo Naklega v osemdesetih letih je prebivalcem odvzela vsakdanji mir. Nova avtomobilska cesta se bo še bolj približala naselju, zato je negotov tudi razvoj edine kmetije v vasi. Kot zagotavlja nakelski župan, bodo zaščitili interese krajanov, družba za avtoceste pa obljublja namestitev ograd proti hrupu.

Kakšna bo usoda Muhovčeve kmetije in dveh stanovanjskih hiš zaradi izgradnje avtoceste, še ni znano.

Predniki sedanjih prebivalcev Cegelnice se niso ukvarjali s takimi težavami. Na Cegelnici, samostojnem zaselku vasi Naklo, je bilo v letu 1785 le 16 hiš in 79 duš. Tako je zapisano v Zgodovini naklanske, dupljanske in goriške fare, kjer so še drugi podatki o prebivalstvu v tej vasi. Skoraj stoletje zatem sta bili namreč v vasi dve hiši več, duš pa je bilo komaj 69.

"Naša družina je začela delati hišo na Cegelnici leta 1958, vselili pa smo se vanjo čez štiri leta. Takrat je bilo to majhno naselje, saj je bilo v njem le 26 hiš. Bilo je prav prijetno, čeprav smo živeli brez posebnega udobja. Prej smo vodo nosili kar iz vaškega korita, kamor je bil speljan potok Lebinca. Ko sem se leta 1967 pridružil vodstvu takratne KS Naklo, smo se lotili napeljave vodovoda. Marca 1973 smo se dogovorili za asfaltiranje ceste iz Naklega do vrha našega naselja, saj je do tja vodila le ozka makadamska pot. Po 600 takratnih dinarjev je moral prispevati vsak zaposleni prebivalec, lastnik hiše in imetnik avta ali traktorja. Tudi delali smo veliko sami. Podobno je bilo z napeljavo telefonov, za kar smo prispevali po pet tisočakov. Trud je bil poplačan, ko so 29. novembra 1973 na Cegelnici zazvonili prvi telefoni," navaja iz svojih zapiskov o razvoju Cegelnice **Zdenko Košir.** Upokojeni delavec Iskre pa ni skrbel le za svoje naselje, ampak je bil skoraj 25 let upravljalec doma kulture v Naklem. Vodil je tudi tamkajšnji KUD in imel v rokah njegovo blagajno, sedaj pa je blagajnik v Društvu upokojencev Naklo.

Zdenko Košir

Janez Pivk

Marija Jagodic

Tesna povezava z vasjo in občino Naklo

"Naše naselje je v vseh pogledih - od uprave in trgovin do kulture - vezano na Naklo. Kar trije prebivalci, od teh ena ženska, zastopamo prek strank tudi interese Cegelnice v občinskem svetu. Doslej so morale manjše investicije po okoliških krajih počakati, saj smo se vsi strinjali, da ima izgradnja popolne osnovne šole v Naklem prednost pred vsem drugim. V načrtu občine Naklo pa je, da že letos začne graditi kanalizacijo proti naselju Cegelnica. Kot je pokazala anketa med prebivalci naselja, je večina ljudi pripravljena plačati okrog 150 tisoč tolarjev prispevka za hišni priključek. Tako bomo zagotovili, da bo okolje ostalo čisto tudi za prihodnje rodove. Danes je v vasi 85 hiš, kar je precej več kot pred tremi desetletji. Takrat sem bil tudi sam med graditelji 12 hiš v sedanjem srednjem delu naselja. Ob težavah - mi smo jih imeli predvsem z meteornimi vodami, smo vedno znali stopiti skupaj. Tako smo v zadnjem desetletju napeljali odtočne cevi v bližnji potok, prvi v občini Naklo pa smo napeljali tudi lastno kabelsko televizijo," pohvali složnost prebivalcev Cegelnice **Janez Pivk,** ki je kot član občinskega sveta tudi predsednik odbora za izgradnjo kanalizacije v naselju. Odkar se je upokojil, prosti čas namenja tudi vodenju Društva čebelarjev Naklo in tamkajšnjega združenja podjetnikov ter obrtnikov.

Tudi na Cegelnici se vsaj deset družin preživlja z delom doma. Imajo trgovska podjetja za prodajo tekstila, galanterije in računalnikov, storitvene dejavnosti, orodjarstvo in obdelavo kovin, elektroinštalaterstvo in še kaj. Le kmetijstvo je dokaj slabo razvito.

Bo edina kmetija obsojena na propad?

"Na Muhovčevo domačijo sem prišla leta 1961 iz Strahinja. S prvim možem sva temeljito prenovila hišo. Ko sem po njegovi smrti sama vodila kmetijo, sem bila na trdi preizkušnji. Potlej je sin Janez naredil kmetijsko šolo in si ustvaril družino. Njegova žena Anka je po rojstvu treh hčerk ostala doma, v hišo pa je prišel še moj drugi mož Jože. Tako nas je sedaj več za delo, razvoj kmetije pa zavira negotovost zaradi izgradnje bodoče avtoceste. Že dve desetletji zaman prosimo za obnovo starega hleva, v katerem je 18 govedi. Pod se dobesedno podira, pa ne moremo ničesar storiti! Preživljamo se izključno od kmetijstva, zato nam ni vseeno, kaj bo s hišo, gospodarskimi poslopji in zemljo. Tukaj je že sedaj preveč hrupa zaradi prometa, zato bi se z veseljem preselili drugam, če bo to mogoče," je zaupala svoje težave sicer dobrovoljna **Marija Jagodic.** Kot se je spomnila, se je nekdaj zbrala na kmetiji ob ličkanju koruze vsa vas. Takih del in družabnosti ni več, zato pa s snaho sodelujeta pri dejavnostih aktiva kmečkih žena. Zadnja leta se predstavljata z izdelki na prazničnih prireditvah v Naklem, kjer med domačimi dobrotami ne manjkajo izvrstni Marijini krofi.

Kaj bo s kmetijo in dvema stanovanjskima hišama na Cegelnici, ki so najbližje bodoči avtocesti, ne vedo niti pri Družbi za avtoceste RS. Pred dnevi so vodstvu občine sporočili, da bodo na osnovi veljavnega lokacijskega dovoljenja pridobivali gradbeno dovoljenje v sodelovanju z občino Naklo. Kot je zagotovil župan Ivan Štular, bo občina pomagala pri reševanju nastalih problemov in zastopala interese krajanov. Že sedaj so dosegli obljubo, da bodo po izgradnji avtoceste v letih 1999 - 2001 namestili protihrupne ograde za Naklo in Cegelnico, iščejo pa tudi najprimernejšo lokacijo za izvoz Naklo. Občina je v preteklosti poskrbela za odvodnjavanje in asfalt na cegelniškem klancu proti Udin borštu, letos pa je asfaltirala cesto med Cegelnico in Strahinjem. Kot načrtujejo, bodo letos zgradili glavni kanalizacijski vod s Pivke pod hitro cesto, za kar so rezervirali okrog 10 milijonov tolarjev. Prihodnje leto se bo nadaljevala izgradnja kanalizacije po vsej Cegelnici. Potem bo tudi potok Lebinca spet čist, vendar vode iz njega gotovo ne bo več nihče pil. • **Stojan Saje**

Glasova terenska ekipa je bila minulo soboto na obisku na **CEGELNICI** ***in med drugim smo v soboto dopoldan*** v PIZZERIJI BOLERO *delili oštevilčene reklamne čepice Gorenjskega glasa, ki jih je ekskluzivno za naše akcije izdelala* **Tiskarna knjigoveznica, d.o.o., Radovljica.** ***Obisk na Cegelnici smo, tako kot vselej na podobnih sobotnih akcijah, popestrili še z drugimi priložnostnimi akcijami v sklopu novinarskega obiska. Našim sogovornikom smo tokrat razdelili*** 14 *oštevilčenih Glasovih reklamnih* **čepic. Nagrade z obiska na Cegelnici prejmejo:** *lastnika čepic s številkama 025176 in 025184* (glavni nagradi: poljubno izbrana Glasova izleta za eno osebo, po izbiri, kadarkoli še letos ali do vključno 3. januarja leta 2000): ***čepici s številkama 025179 in 025186*** (dve 'tolažilni' nagradi: Glasovi reklamni majici, kot nalašč za vroče poletne dni).

Štirje udeleženci sobotnega obiska Gorenjskega glasa na CEGELNICI, ki imate doma čepice s tokratnimi srečnimi številkami, **čimprej pokličite Gorenjski glas, telefon 064/223-111,** ***da Vam nagrado oziroma darilno pismo pošljemo po pošti. Vaš telefonski klic pričakujemo do*** tega petka, 14. avgusta, do 13.30 ure - *po tem datumu se veljavnost nagradnega kupončka in možnost za nagrado z obiska na Cegelnici zaključi.*

Gorenjski glas v Krnici

Ekipa Gorenjskega glasa se bo v petek med 20. in 22. uro mudila v gostilni Pri Kunavcu v Krnici, kamor že zdaj vabimo vse, ki bi lahko karkoli zanimivega povedali o kraju in njegovih ljudeh. V "Glasovi izpostavi" se boste lahko v tem času naročili na časopis in oddali mali oglas. Vsi boste prejeli Glasovo čepico s kuponom za žrebanje praktičnih nagrad, tisti z naslovljenim izvodom zadnje številke časopisa pa še Glasovo majico. • **C.Z.**

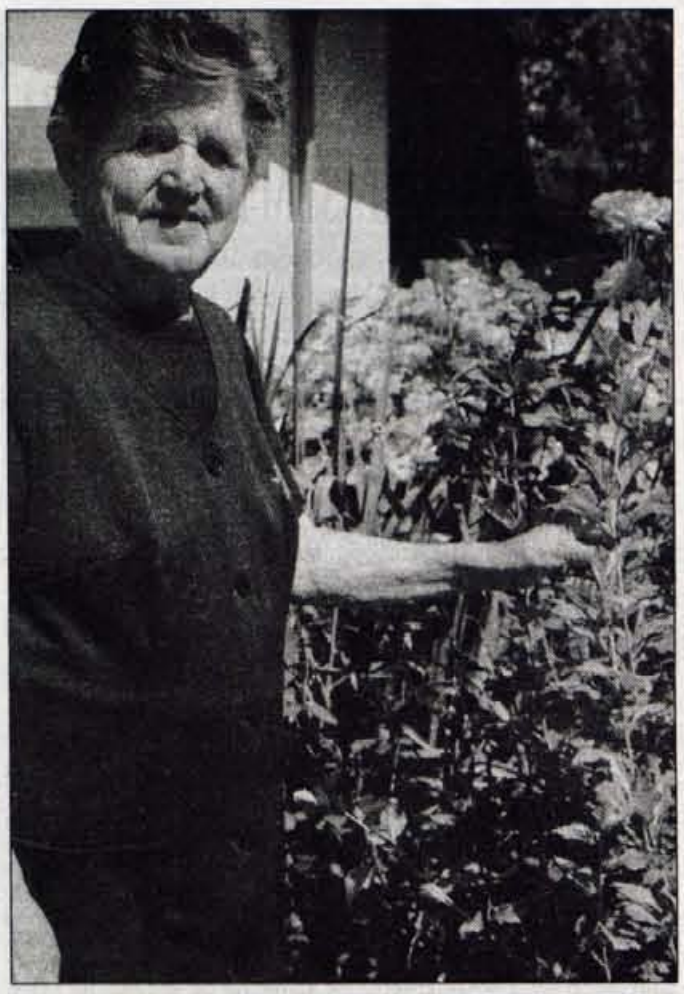

Marija Križaj

70-letnica med cvetjem

Opazili smo jo zaradi bujnega cvetja ob hiši na Cegelnici 12. Kot se je leta 1948 priselila iz Strahinja na Cegelnico, je bila na hiši še slamnata streha. Potem sta z možem prenovila dom. Ko je pred dvema desetletjema prenehala z delom v tovarni Intex, je ovdovela. Že dolgo si zapolni prosti čas z delom v vrtu, ki ni majhen. Še več veselja ima s cvetličnimi gredicami. "Vedno sem imela rada rože. Poleti, ko je vroče, jih zalivam tudi po večkrat na dan; posebno tiste, ki ne marajo sonca. Dolgočasja ne poznam, saj rada govorim z vsakim, tudi s sosedami. Sedaj sem sama v hiši, ker živijo vsi štirje otroci - dva sinova in dve hčerki - drugje. A velikokrat pridejo na obisk! Vedno se najdemo za razne praznike. Posebno so me presenetili 6. avgusta, ko sem praznovala 70. rojstni dan. Prišli so mi voščit skupaj z vnuki in pravnuki, na skupno praznovanje konec tedna pa sem povabila tudi druge sorodnike," je zaupala slavljenka, ki je ob svoji ljubiteljski dejavnosti tudi sama ohranila del mladostne čilosti. Seveda ji tudi mi iskreno želimo, da bi jo še naprej obdajale lepe cvetlice in ljubeči svojci! • ***S. Saje***

Ivan Košnjek, neutrudni čebelar

Pred štirimi leti upokojeni stikalec v elektrarni se je spoznal s svojim edinim konjičkom pri nekdanjih sodelavcih. Rad je opazoval njihove panje s čebelami, ki so jih imeli pri Bornovi elektrarni na Mlaki pri Tržiču. Tako je tudi sam pred več kot tremi desetletji tja postavil dva panja in postal čebelar. "Vsako leto sem imel več čebel. Tako sem v 15 letih naselil v panje 20 družin. Čebele sem začel prevažati na pašo s tovornjakom, kar počnem že dobro desetletje. Selimo jih na Primorsko, v Prekmurje in spet na Gorenjsko. Sedaj imam že 140 družin, od tega dobro polovico gospodarskih. Pri delu mi zvesto pomaga žena Francka. Prej so se tudi štiri hčerke kdaj pridružile pri kakšnem čebelarskem opravilu, zdaj pa za to navdušujem sina. Na Cegelnici smo trije čebelarji, poleg mene še Matevž Štefe in Janez Pivk. Slednji je predsednik Čebelarskega društva Naklo, sam pa opravljam delo blagajnika. Čebelarji se dobro razumemo med seboj, a tudi z drugimi v vasi smo v prijateljskih odnosih. Le take družabnosti ni več na vasi, kot je bila včasih! K naši hiši so prihajali vaščani po vodo na korito, tukaj so ženske prale perilo, ob tem pa smo se tudi kaj pogovorili. Današnje življenje je drugačno zaradi televizije in avtomobilov, brez katerih nihče ne more," je ugotovil neutrudni čebelar. Obenem je potožil nad neznanci, ki delajo škodo na njegovem avtu za prevoz čebel na parkirišču v bližnjem gozdu. • ***S. Saje***

P.A.B.
PODJETJE ZA TRGOVINO ZASTOPANJE IN POSREDOVANJE, d.o.o.
P.A.B. d.o.o.
Cegelnica 30, 4202 NAKLO
Skladišče:
Cesta na Okroglo 4, 4202 NAKLO
TEL.: (386) 064 475 150, 064 475 151
FAX: (386) 064 475 152
GROSISTIČNA PRODAJA
- URE
- BATERIJSKI VLOŽKI, KASETE, DISKETE, CD-R
- FILMI, FOTOAPARATI
EKSKLUZIVNI UVOZNIK IN DISTRIBUTER
FUJI MAGNETICS, SOLIGOR, ALPEX, OMAX, FOSSATI, LORUS, PRIM, HANHART, H&H, CASIO

Novo v kinu

"ŠEST DNI, SEDEM NOČI" V "DEŽJU ZA UBIJANJE" S "PC PASJIM DETEKTIVOM"

Kranj - Gorenjski kinematografi nas bodo od tega tedna naprej pred velika platna vabili kar s tremi filmi, avanturistično in romantično komedijo "Šest dni, sedem noči", katastrofično akcijo v filmu "Dež za ubijanje" in komedijo "PC, pasji detektiv".

Poleg izvrstnega režiserja **Ivana Reitmana** (Ghostbuster, Space Jam, Dave, oba Beethovna...), je prvi magnet, ki vabi k ogledu filma *"Šest dni, sedem noči"* nedvomno nenadkriljivi **Harrison Ford**. V filmu igra Quinna Harrisa, pilota transportnega letala, ki zaradi naglice mesto na letalu ponudi tudi urednici modne revije, igra jo **Anne Heche** (Wag The Dog, Vulcano, Donnie...). Sledi nevihta in letalo, kolikor ga je še ostalo, mora zasilno pristati na neznanem otoku. Odlična priložnost, bi rekli moški in začeli z dvorjenjem. Odnos med pilotom in novinarko, oba kljub močnemu lastnemu egu seveda na koncu spoznata, da sta za skupaj, sproti poprajo težave, ki jih srečujeta na otoku, vročina, žeja, plezanje, brzice, pirati...

Tudi film *"Dež za ubijanje"* zaznamuje lepa igralska zasedba, mislim, da **Morgan Freeman in Christian Slater** vsekakor spadata med "velike". Slater prevaža 3 milijone dolarjev, Freeman jih želi ukrasti. Poplava in morje deroče vode, v kateri se znajde vozilo za prevoz denarja, naj bi krajo naredila še lažjo. Ampak....

Tretja novost tega tedna v gorenjskih kinematografih je komedija za otroke in odrasle *"PC, pasji detektiv"*. V njem seveda nastopa kuža (Forrest), ki je seveda najboljši detektiv na svetu... Zac (igra ga mladi Nathan Cavaleri) je štirinajstletni računalniški genij, ki nadvušeno surfa po Internetu. Ne zanimajo ga dekleta, ne mara knjig in ni ljubitelj domačih živali. Kuža z imenom PC v Zacovem življenju marsikaj spremeni. PC je namreč govoreče pasje čudo, s pomočjo katerega bi Zac lahko prišel do šifrirane uganke o nahajališču bajnega zaklada. Zac in PC postaneta prijatelja..., dobro prijateljstvo pa je večno. Kot je večen filmski medij.

Kiselfestival '98

OJOJOJ BOLI IN TEATER TORPEDO

KiselFestival '98

Kranj - V četrtkovem programu za otroke bo ob 18. uri, na vrtu Gradu Khislstein nasotpilo Lutkovno gledališče Tri iz Kranja. Nastopata lutkarici **Nataša Herlec,** ki je hkrati tudi režiserka lutkovne predstave in **Ksenija Ponikvar.** Lutkovna skupina, nekoč še z lutkarico Vasko Trobec, nastopa že devet let, doselj pa je ustvarila tri predstave, Fidl - Fadl, Čenča in Regratanija. Zgodbica govori o Čenci, ki pretirano uživa sladkarije, česar posledica je zobobol. Na koncu le mora k zobozdravniku, kjer ugotovi, da ta le ni tak bav - bav. Predstava je primerna za najmlajše, posebnost pa je da, da je brez teksta, natančna animacija pa je podkrepljena z glasbo na violončelu, ki ga igra Dino Gojo. Lutke je zasnoval Jože Trobec, izdelala pa Ivica Bilek.

V petek, 14. avgusta, ob 21. uri pa bo na odraslem Kiselfestivalu nastopila skupina murskosoboškega **Teatra Torpedo.** Akterja v predstavi "Življenje profesorjev" sta izvrstna Vladimir Vlaškalič in Gorazd Žilavec. Njuna avstrijska gastronomija in zgodovinska predavanja o nastanku človeka so inteligentna, lucidna in za poscat smešna, je o predstavi zapisal kritik Rok Vevar. Sicer gre za čisto povprečen dan življenja dveh profesorjev in gledalci lahko z njima doživljajo male in večje težavice ali pa radosti, ki njuno življenje spremljajo. S seboj vzemite drobiž za WC...

Kislfestival '98 podpirajo tudi: Založba Turistika, Zavarovalnica Triglav in Slovenska hranilnica in posojilnica p.o.

XVI. festival Radovljica '98

Sobota, 15. avgusta ob 20:00 v Radovljiški graščini

CAMERATA KÖLN

OTVORITVENA SLOVESNOST - VENERINA POT
Z RAZSTAVAMI OD 10:00 DO 20:00 URE

Organizacija: DLSGR, 4240 Radovljica, Linhartov trg 1,
tel.: 064/715-228, fax: 064/712-421

Predprodaja vstopnic:
Turistično društvo Radovljica, tel.: 064/715-300
Turistično društvo Bled, tel: 064/741 122
Kompas Bled, tel.: 064/741 515
Kompas Holidays Ljubljana, tel.: 061/125 20 65

V Bohinjski Bistrici gostuje etnološka razstava "Ko bo cvetel lan"

OD RASTLINE IN ŽIVALI DO LANENE NITI

Bohinjska Bistrica - Med vsemi prisotnimi na petkovi otvoritvi etnološke razstave "Ko bo cvetel lan" v muzeju Tomaža Godca v Bohinjski Bistrici, so gostiteljice le moškim na prsi pripele nageljnov cvet. Po ustnem izročilu so namreč terice z "roženkrautom" moške povabile na tako imenovani terični bal, s katerim so ponavadi zaključevale teritev lanu.

"Roženkraut" so tokrat sicer zamenjali naglji, pa nič zato, Muzej Tomaža Godca, za katerega sicer skrbi Gorenjski muzej iz Kranja, je s petkovo otvoritvijo dvojezične etnološke razstave o lanu in ovci pridobil novo vsebino. Razstava, ki bo v Bohinjski Bistrici gostovala tri mesece, prihaja s sosednje avstrijske Koroške in je plod sodelovanja Občine Bohinj, Slovenske prosvetne zveze iz Celovca, ene izmed obeh osrednjih slovenskih kulturnih organizacij na Koroškem, in Gorenjskega muzeja. Razstava je bila prvič postavljena pred dvema letoma v Šentjanžu pri Rožu.

"Slovenska kulturna zveza je v Šentjanžu odkupila staro šolo, da bi v njej uredila kulturno komunikacijski center in v okviru tega razstavni prostor, predvsem pa depo za zbirko narodopisnih predmetov, zbranih v petdesetih letih. Med zbranimi 539 predmeti, ki posegajo na 21 različnih etnoloških področij, sem izbrala tiste, ki so se uporabljali pri pridobivanju in obdelavi lanene niti in ovčje preje," je povedala avtorica razstave **Irena Destovnik**, ki je sicer sad diplomske naloge na oddelku za etnologijo, Filozofske fakultete v Ljubljani: **"Poleg tega, da sem vsak predmet obdelala tako vsebinsko kot s tehnične plati, je moje delo temeljilo predvsem na podatkih, ki sem jih pridobivala na terenu. Prekrižarila sem vse tri doline Rož, Podjuna, Zilja, in domačini so mi o pridobivanju preje in lanene niti povedali mnogo zanimivih in za razstavo uporabnih stvari."**

Razstava, ki nosi simboličen naslov "Ko bo cvetel lan", se začne že pred vrati muzeja, kjer je v dveh cvetličnih loncih posajen lan. Gojenje lanu in vzreja ovac sta sicer dve različni pripovedi, na razstavi pa se združita v eno samo - v pridobivanje preje, hkrati pa nas celovita predstavitev pouči o temeljnih značilnostih kmečkega načina gospodarjenja. Lan, ki se v človeški zgodovini pojavlja že 3600 let p.n.š., ko so stari Egipčani v lanene trakove zavijali mumije, je še danes ena izmed pomembnih industrijskih rastlin. Slovani so laneno platno (platiti) uporabljali tudi kot menjalno sredstvo. Pot skozi razstavo nas vodi od samega sajenja lanu, do *"pipanja"*, kot pravijo Korošci, s koso ali srpom bi se močna lanova stebla namreč zapletla v orodje, **"smukanja"**, ko so odstranili semenske glavice in dobili samo seme. Ostala so stebla, ki so jih potem sušili, jih razprostrli na polje, jih vlažili, zato, da je odstopila stebelna ovojnica in ko je lan postal mehak, je bilo na vrsti trenje s trlico. Še prej so lan ponavadi segrevali nad terič nimi jamami, ali pa v posebnih sušilnicah. Razstava nam tudi pokaže, kako so kmetje vsako posamezno stvar, nastalo pri obdelavi lanu uporabili. **"Nobenega ostanka ni bilo, iz lanenega semena so stiskali laneno olje, tropine lanenih semen so dali živini, tudi predivo, ki je nastajalo v končni fazi je bilo ponavadi različne kvalitete, najboljše predivo je bilo za najbolj fine iz slabšega so izdelovali odeje in podobno."**

Muzej Tomaža Godca v Bohinjski Bistrici je do konec oktobra, razen ob ponedeljkih, odprt vse dni v tednu med 10 in 12. uro in popoldan med 16. in 18. uro. V Muzeju so na ogled tudi stalne razstave: O življenju Tomaža Godca, poleg tega pa še železarski, arheološki in usnjarski muzej, ter vojni muzej.

Irena Destovnik, avtorica razstave

V okviru razstave so v Gorenjskem muzeju pripravili tudi delavnico, v kateri se poleg ogleda videofilma, posnetega na Koroškem, obiskovalci lahko poskusijo tudi v tkalskih spretnostih. Kot je povedala **Magda Zore**, kustosinja in pedagoginja v Gorenjskem muzeju, z delavnico želijo predstaviti najprimitivnejši princip tkanja s tkalskimi deščicami. Obiskovalci lahko na teh enostavnih statvah stkejo svoj trak. Kot zanimivost pa je potrebno zapisati, da je na otvoritveni slovesnosti v laneni obleki nastopila **Vida Frajham - Šušteršič**, ki je zapela pesmi Stari Job na gnoj leži (Gorenjska), Stoji, stoji mi polje (Primorska) in Malnar je zjutraj zgodaj vstal (z okolice Škofje Loke), zaigrala pa je tudi na lončeni bas, tako imenovano *"gudalo"*.

O teritvi lanu

Razstavo je avtorica Irena Destovnik podkrepila tudi z dvojezično brošuro v slovenščini in nemščini, kjer razstavljeno predstavlja tudi v razširjeni bralni obliki. Etnološka razstava "Ko bo cvetel lan" je doslej poleg Šentjanža gostovala še v Žitari vasi, na Srednji tekstilni šoli v Mariboru, iz Bohinjske Bistrice pa potuje v Novo mesto, v Repentabor pri Trstu, v Celje, v Trento in na koncu še v Ljubljano." • **Igor K., foto: Tina Dokl**

Glasbeno poletje v Bohinju

JUTRI ZAKLJUČNI KONCERT

Bohinj - Jutri, v sredo, 12. avgusta, se bo z zadnjim, petim po vrsti koncertom končalo letošnjo Glasbeno poletje v Bohinju. V cerkvi Svetega Martina v Srednji vasi v Bohinju bosta nastopila violinist **Primož Novšak** in čembalist **Peter Solomon.** Novšak je lastnik nagrad z mnogih prestižnih mednarodnih violinskih tekmovanj, sodeloval je z mnogimi priznanimi dirigenti, igral na koncertnih odrih Evrope, bivše SZ, ZDA in Severne Afrike. Sedaj je profesor visoke šole za glasbo v Koelnu. Umetnik igra na violino mojstra Antoniusa Stradivarija iz leta 1710. Solomonu so mnoge nagrade in štipendije omogočale študij pri znanih pedagogih in koncertiranje v koncertnih dvoranah v Parizu, Londonu in Kolnu. Leta '79 zmagal na mednarodnem tekmovanju v St. Albanu in se preselil v Švico, kjer sodeluje s številnimi orkestri, nastopa pa tudi kot solist in v komornih zasedbah. Zelo je senjen kot spremljevalec znanih solistov, poleg koncertne dejavnosti se ukvarja tudi s pedagoškim delom, saj poučuje komorno glasbo na konservatoriju v Luzernu.

Na jutrišnjem koncertu se bosta umetnika predstavila s štirimi sonatami za violino in čembalo, J. S. Bacha. Začetek koncerta je ob 20.30 uri, cena vstopnice pa je 1500 tolarjev. • **I.K.**

Za vse, ki imajo radi posebne mačke

MIJAU, MIJAU, MIJAU

Kaj delajo mačke? Predejo, mijavkajo, imajo Mačje mesto, hodijo v krčmo brat časopise in pišejo mačje knjige.

Kranj - V četrtek, 6. avgusta, se je vse to dogajalo na KiselFestivalu '98, ki bo letos trajal od 6. avgusta do 17. septembra. Iz Mačjega mesta je v Kranj prišel maček Muri. Ne vem natančno, koliko kart je bilo prodanih, vem pa, da je vstopnic in bonbončkov za najmlajše kmalu zmanjkalo. Kako tudi ne, saj se je pred vrati Khislsteina vila neskončna reka otrok, mamic, očetov, pa tudi navdušencev študentovske generacije. Skoraj sramotno bi bilo zamuditi to predstavo. Neca Falk s svojo odlično interpretacijo pooseblja mačje karakterje Kajetana Koviča in že petnajsto leto gradi Mačje mesto za najmlajše. Otroci so navdušeno prepevali pesmi in na odru zaplesali z Neco. Število obiskovalcev na grajskem vrtu priča, da smo prebivalci mesta Kranja sestradani prireditev, saj je za kulturno dogajanje kaj malo poskrbljeno. Redek biser v tem kalnem morju pa je gotovo poletni KiselFestival '98. • **P. Polak, foto: T. Dokl**

Za Savo, d.d., Kranj uspešno prvo polletje

Sava se usmerja tudi v turizem in rekreacijo

Od prvega julija dalje je iz konsolidirane bilance izvzeto poslovanje obeh skupnih družb z Goodyearom - Polletni čisti dobiček Save (še upoštevajoč poslovanje Save Tires) za 40 odstotkov višji kot v istem obdobju lani.

Kranj - Z začetkom delovanja skupnih družb delniške družbe Sava in ameriškega koncerna Goodyear bo prišlo tudi do sprememb na področju izkazovanja finančnih rezultatov. Iz konsolidirane bilance delniške družbe Sava bo namreč izvzeto poslovanje obeh skupnih družb, ki sta prevzeli dobršen del nekdanje Savine proizvodnje. No, v polletnem poslovnem izidu Save je še upoštevano poslovanje Save Tires. Tudi zato je polletni izid dober, čisti dobiček je kar za 40 odstotkov večji kot lani.

Z izločitvijo skupnih družb kapital delniške družbe Sava na dan 1. julij 1998 znaša 34,1 milijarde tolarjev oziroma 360 milijonov nemških mark. Kapital je razdeljen na 1,720.987 delnic, ki jih ima v lasti več kot 45 tisoč delničarjev.

Ekonomski kazalci kažejo naraščanje proizvodnje, prodaje in izvoza, sporočajo iz Save. Polletni čisti dobiček znaša 560 milijonov tolarjev, kar je za 40 odstotkov več kot v enakem obdobju lani. Tako uspešne poslovne rezultate so v Savi uspeli doseči, kljub temu da je bilo iz konsolidirane bilance že izvzeto poslovanje prve skupne družbe z ameriškim koncernom Goodyear, Goodyear Engineered Products Europe, d.o.o. Slednja je registrirana kot družba za proizvodnjo in trženje tehničnih izdelkov za avtomobilsko industrijo, nanjo pa je Sava v celoti prenesla program proizvodnje klinastih jermenov in mehov zračnega vzmetenja. Hkrati pa je Goodyear v to družbo, v kateri je Sava ohranila 25-odstotni lastninski delež, prenesel nov perspektiven program gumenih cevi za avtomobilsko industrijo. S prvim julijem pa je začela s poslovanjem tudi druga skupna družba, Sava Tires, d.o.o., družba za proizvodnjo in trženje avtopnevmatik. Na to družbo, ki je v 60-odstotni lasti Goodyeara in 40-odstotni lasti Save, d.d., je Sava prenesla celoten program Tovarne avtopnevmatike (razen proizvodnje avtozračnic). Ta je v dosedanji strukturi proizvodnje predstavljal kar tri petine vse Savine proizvodnje. Ker je ta družba v večinski lasti Američanov, od julija naprej poslovanje te družbe ne bo več zajeto v konsolidirano bilanco delniške družbe Sava.

V Savi tako od prvega julija naprej ostajajo programi: pnevmatike za kolesa, mopede, motorje, skuterje, zračnice, polna kolesa, valjarna, transportni trakovi, prevleke valjev, profili, lepila in drugi kemični izdelki, gumene plošče za tiskarsko industrijo, gumeni izdelki za gradbeništvo, medicinska guma in izdelki za zaščito okolja. Kot poudarjajo v Savi, je tudi za te programe povezava s strateškim partnerjem zelo pomembna, saj se bodo zaradi sinergijskih učinkov partnerstva razvijali še enkrat hitreje kot doslej. Uspešnost poslovanja delniške družbe Sava bo tako v prihodnje odvisna od poslovnih rezultatov teh programov. Na uspeh Save pa bo še vedno vplivala uspešnost skupnih družb z Goodyearom, saj ima v njiju še vedno 40- oziroma 25-odstotni delež. Na daljši rok pa bo k uspešnosti Save prispevala tudi donosnost drugih finančnih naložb, zlasti v realne projekte na področjih gumarske in kemične industrije in trgovine. Po novem pa naj bi se Sava usmerila tudi v naložbe na področju turizma in rekreacije. O podrobnostih v Savi še ne govorijo, neuradno pa se Sava omenja kot strateški partner v Grand Hotelu Toplice Bled, kjer naj bi odkupila zahtevke denacionalizacijskih upravičencev. V Savi tega zaenkrat niso potrdili, **Lidija Bregar** iz službe za odnose z javnostmi v Savi nam je povedala le, da "so predmet zanimanja Save tudi objekti na Bledu.

• **U. Peternel, foto: T. Dokl**

Jelovica seli proizvodnjo montažnih hiš v Preddvor

***Škofja Loka** - Proizvodnja montažnih hiš Jelovice naj bi se še letos iz Škofje Loke preselila v Preddvor. Hkrati pa naj bi iz Preddvora v Škofjo Loko preselili proizvodnjo stavbnega pohištva, torej oken in vrat. Kot nam je povedala **Olga Drabik** iz svobodnega sindikata v podjetju, bodo naredili vse, da bi preselitev kar najmanj prizadela delavce in da bi se jim ne bilo treba voziti na delo dlje kot doslej.* • **U. P.**

Jamstveni sklad poplačal že 11 tisoč upravičencev

Kranj - Jamstveni sklad Republike Slovenije je od začetka delovanja pa do 31. julija letos prejel skoraj 33.700 zahtevkov vlagateljev, ki pričakujejo poplačilo na osnovi zakona o jamstvenem skladu. Od tega je bilo 3108 zahtevkov z Gorenjskega. Do konca julija je sklad izdal 15.800 odločb, finančna sredstva iz sklada pa je prejelo skoraj 11 tisoč upravičencev, sporočajo iz Jamstvenega sklada RS.

Največ zahtevkov je bilo vloženih na območju Maribora (8655) in Ljubljane (5546). V Celju so prejeli 4884 vlog, v Kranju 3108, v Velenju 2825, Novem mestu 2762, Murski Soboti 2375, Kopru 1219, Novi Gorici 1176, najmanj pa v Sevnici - 1086. Do konca prejšnjega meseca so na skladu rešili 15.800 vlog in izdali odločbe o poplačilu. Samo julija so izdali 3600 odločb. Vsi, ki so odločbe prejeli julija, nakazani znesek lahko pričakujejo na svojih bančnih računih v zadnjih dneh avgusta.

Zavrnili so nekaj manj kot tisoč vlog oziroma šest odstotkov. Na odločbe se je doslej pritožilo 148 upravičencev. Denar iz sklada pa je do konca julija prejelo skoraj 11 tisoč upravičencev.

Kot sporočajo iz jamstvenega sklada, zahtevke rešujejo kljub dopustniškemu času. Trenutno rešujejo predvsem tekoče vloge in tiste popolne vloge, ki so bile oddane decembra lani in januarja letos, ter še nekaj nerešenih novembrskih vlog.

Zaradi lažjega dela jamstveni sklad poziva vse upravičence, da za informacije kličejo med 14. in 16. uro na telefonsko številko 061/1720 990. • **U. P.**

Struktura brezposelnosti na Gorenjskem

Brez dela ženske in starejši od 40 let

Glede na državno povprečje je na Gorenjskem med brezposelnimi precej več starejših od 40 let, žensk in trajnih presežkov ter stečajnikov

Kranj - Na Gorenjskem smo imeli maja glede na državno povprečje bistveno večji delež brezposelnih oseb, starejših od 40 let, večji delež brezposelnih žensk in večji delež brezposelnih zaradi stečaja in trajnih presežkov. Ugodnejši glede na državo pa so deleži pri iskalcih prve zaposlitve, mlajših od 26 let ter dolgotrajno brezposelnih, kažejo podatki območne enote Republiškega zavoda za zaposlovanje iz Kranja.

Maja je bilo na Gorenjskem skupaj 10.463 registrirano brezposelnih oseb. Delež brezposelnih žensk je znašal 53 odstotkov (državno povprečje 49,8 odstotka), največje nesorazmerje je na Jesenicah, kjer je med brezposelnimi skoraj 56 odstotkov žensk. Bistveno večji od državnega povprečja je na Gorenjskem tudi delež starejših od 40 let, znaša kar 56 odstotkov, kar je za deset odstotkov več od državnega povprečja. Zlasti zaskrbljujoči so podatki za Škofjo Loko in Tržič, kjer je med brezposelnimi skoraj 64 oziroma dobrih 61 odstotkov starejših od 40 let. Večji od povprečja v državi je na Gorenjskem tudi delež stečajnikov in trajno presežnih delavcev. V državi je povprečje 36 odstotkov, na Gorenjskem pa več kot 44 odstotkov. Ugodnejši glede na državo pa so deleži pri iskalcih prve zaposlitve, starih do 26 let, brezposelnih s prvo in drugo stopnjo izobrazbe in delež trajno brezposelnih oseb.

Povpraševanje delodajalcev po delavcih in pripravnikih je bilo maja za 6,3 odstotka večje kot mesec prej. Skupno so delodajalci na zavodih prijavili 1028 prostih delovnih mest, od tega za pripravnike 67. Kar 60 odstotkov vseh potreb je bilo za določen čas. Največ prostih delovnih mest so prijavila podjetja iz predelovalnih dejavnosti, zlasti proizvodnje kovin, električne opreme ter gradbeništva. Povečane potrebe po delavcih pa so v maju posredovala podjetja s področja storitev, največ trgovine in gostinstva (kar je logično glede na začetek sezone). Maja je delo uspelo dobiti 869 ljudi, kar je za skoraj 15 odstotkov več kot mesec prej. In kolikšna je bila stopnja brezposelnosti na Gorenjskem? Zadnji podatki so za april, ko je stopnja registrirane brezposelnosti znašala 12,3 odstotka. Najvišjo stopnjo so imeli v upravni enoti Jesenice (15 odstotkov), najnižjo pa v upravni enoti Škofja Loka (9,6 odstotka). Od lokalnih skupnosti je najnižjo brezposelnost v regiji marca beležil Bohinj (8,5 odstotka), aprila pa Gorenja vas - Poljane.

Od vseh brezposelnih je maja eno od oblik denarne pomoči prejemalo 48,7 odstotka vseh (v Sloveniji 33,5 odstotka), kar v povprečju znaša 4.513 ljudi. V povprečju so upravičenci prejemali po 75.111 tolarjev bruto mesečno, kar je za dobrih šest tisočakov več od državnega povprečja. • **U. Peternel**

Povprečna doba trajanja brezposelnosti na Gorenjskem je maja znašala eno leto, deset mesecev in šest dni. Najdaljše je čakanje na delo na Jesenicah, najkrajše pa v Škofji Loki.

BDP po kupni moči na prebivalca

Slovenski BDP lani znašal 12.755 dolarjev

Največji BDP na svetu ima Luksemburg z več kot 33 tisoč dolarji - Slovenija tik za Grčijo in na prvem mestu med državami v prehodu

Kranj - Bruto domači proizvod (BDP) po kupni moči na prebivalca, ki je osnovni pokazatelj dosežene razvojne ravni držav in posredno prikazuje tudi življenjsko raven, se je v Sloveniji med leti 1995 in 1997 povečal za 14 odstotkov. V Sloveniji je BDP po kupni moči na prebivalca lani znašal 12.755 dolarjev, kar je 63 odstotkov povprečja Evropske unije. S tem Slovenija ostaja najrazvitejša med državami v prehodu, je zapisano v julijskem Ekonomskem ogledalu, redni mesečni publikaciji Urada za makroekonomske analize in razvoj.

Najvišji BDP po kupni moči ima Luksemburg s 33.051 dolarji. Na drugem mestu je ZDA z 29.180 dolarjev, na tretje mesto pa se je prebila Norveška s 25.885 dolarjev. S tem je prehitela Švico, kjer BDP po kupni moči na prebivalca znaša 25.130 dolarjev. Sledi Japonska s 23.759 dolarjev, nato pa države evropske petnajsterice. Najvišji BDP od držav EU imajo na Danskem (23.251 dolarjev), za njo pa so Belgija, Avstrija, Nemčija, Nizozemska in Francija. V vseh teh državah je BDP po kupni moči na prebivalca nad povprečjem unije, ki znaša 20.300 dolarjev. Evropskemu povprečju sta se v zadnjih dveh letih najbolj približali Irska (20.006 dolarjev) in Finska (19.829 dolarjev).

Visoko rast so imele tudi Španija, Portugalska in Grčija. Slednja se je s 13.856 dolarji BDP po kupni moči na prebivalca lani uvrstila tik pred Slovenijo, kjer je BDP znašal 12.755 dolarjev. Sloveniji sledi Češka z 11.566 dolarji, Slovaška z 8585 dolarji, Madžarska s 7318 dolarji in Poljska s 6406 dolarji. Kot navaja Ekonomsko ogledalo (ta se v analizi opira na podatke Organizacije za gospodarsko sodelovanje in razvoj OECD in dunajskega inštituta za mednarodne gospodarske primerjave WIIW), se je v opazovanih dveh letih povprečni BDP po kupni moči na prebivalca v državah EU zvišal za devet odstotkov, v manj razvitih državah petnajsterice pa se je povečal kar za 12 do 15 odstotkov. Na tolikšno povečanje so po mnenju strokovnjakov UMAR vplivali pozitivni učinki vključevanja v unijo, pa tudi aktivna politika izravnavanja regionalnega razvoja v EU prek strukturnih in kmetijskih skladov. • **U. P.**

Slovenija še vedno najmanj rizična

Kranj - Slovenija je po rizičnosti uvrščena še vedno na prvo mesto v regiji lestvice Dun&Bradstreet, kar pomeni, da je najmanj rizična od vseh držav v regiji. Kot sporočajo iz družbe I. d.o.o., iz Ljubljane, je iz poročila za ta mesec izginila skrb tujih analitikov zaradi socialne zakonodaje, zlasti pokojninske. Inflacijsko pričakovanje se je sicer znižalo, vendar je po mnenju analitikov inflacija še vedno zaskrbljujoča. V poročilu je zaznati tudi razočaranje zaradi napovedane, a neopravljene združitve dveh največjih bank. Taka banka bi bila v regiji kar četrta največja banka, združitev pa bi bila koristna tudi zaradi prepotrebne konsolidacije bančnega sektorja, so še ocenili analitiki Dun&Bradstreet. • **U. P.**

Ericssonovi polletni poslovni rezultati

Ericsson že ob polletju milijardo dolarjev dobička

Povpraševanje po mobilnih telefonih se je najbolj povečalo v Južni Ameriki, kriza v Aziji.

Kranj - Švedska korporacija Ericsson, ki je z več kot sto tisoč zaposlenimi v 120 državah ena največjih proizvajalk mobilnih telefonov in opreme za telekomunikacijska omrežja, svoje predstavništvo pa ima tudi v Sloveniji, je objavila šestmesečne poslovne rezultate. Prodaja v prvih šestih mesecih letos je znašala 10,7 milijarde dolarjev, kar je za 14 odstotkov več kot v istem obdobju lani. Dobiček pred obdavčitvijo pa je znašal nekaj manj kot milijardo dolarjev, kar je za 24 odstotkov več kot ob polletju lani.

Vrednost Ericssonove prodaje v prvih šestih mesecih je enaka celotnemu lanskemu slovenskemu izvozu. Prodaja se je povečala v večini držav, kjer je Ericsson prisoten, najbolj pa na Kitajskem, ki je tudi največji Ericssonov trg. Na drugih azijskih trgih pa je prodaja nekoliko upadla, kar je posledica azijske krize. V južnoameriških državah se je prodaja ob polletju povečala kar za 55 odstotkov, v evropskih državah pa za 18 odstotkov.

Največjo rast prodaje - za približno petino - so zabeležili na področju opreme za telekomunikacijska omrežja in na področju mobilnih telefonov. Največje povpraševanje po mobilnih telefonih je bilo v severno- in južnoameriških državah, zaradi česar je Ericsson tudi odprl novo tovarno v Braziliji.

U. P.

HOTEL RIBNO
BLED

vabi k sodelovanju

KV NATAKARJA

in

PRIPRAVNIKA - NATAKARJA

- če ste prepričani v svojo strokovnost, ste urejeni in odgovorni do dela,
- če imate lasten prevoz, govorite vsaj en svetovni jezik,
- in želite delati s sodelavci, ki so si zastavili visoke standarde in cilje,

nam pisne prijave z opisom dosedanjega dela pošljite v 8 dneh po objavi na naslov: Hotel Ribno, d.d., Izletniška 44, 4260 Bled. Povabili Vas bomo na razgovor.

V družbi RŽIŠNIK & PERC se prepleta mladost s strokovnostjo

Korak za korakom do razvojnega centra

Ob ustanovitvi leta 1991 sta bila v biroju dva zaposlena, danes pa daje družba kruh 34 delavcem.

Kranj, 10. avgusta - Veliko mladih se odloča za samostojno podjetniško pot, vendar le redki uspejo v kratkem času uresničiti ambiciozne cilje. Eden takih je Andrej Ržišnik z Bleda, ki je prišel iz Nemčije na študij arhitekture v Slovenijo, se tukaj poročil ter ustanovil biro za arhitekturo in grafično oblikovanje. Sedaj ima družba štiri samostojne oddelke, ki so lani prodali za več kot 500 milijonov tolarjev storitev.

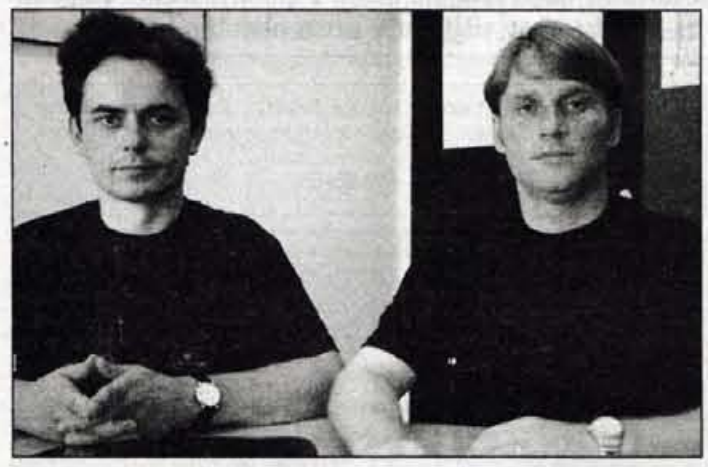

Direktor Andrej Ržišnik (desno) in njegov namestnik Andrej Perc (levo).

Nihče od ustanoviteljev družbe s sedežem v Kranju ni iz tega kraja. Andrej Ržišnik je kot slovenski izseljenec z blejskimi koreninami živel v Nemčiji. Od tam je prišel s pomočjo štipendije Slovenske izseljenske matice za Študij arhitekture v Ljubljani. Tod je srečal Andreja Perca, s katerim sta se za diplomo lotila prvega skupnega projekta, načrtovanja turističnega naselja na Rogli. Tudi po ustanovitvi biroja za arhitekturo in grafično oblikovanje leta 1991 sta se največ ukvarjala z objekti za turizem, prvi kot projektant, drugi pa kot strokovnjak za marketing.

"Ob zaposlovanju novih delavcev in širjenju dejavnosti smo ugotovili, da je smotrna ustanovitev štirih profitnih centrov. V enoti PROTIM se arhitekti in inženirji ukvarjajo s svetovanjem, projektiranjem in nadzorom pri gradnji ter notranji opremi objektov. CREATIM je oglaševalska agencija, ki obvlada marketing in vizualne komunikacije. EXPOTIM skrbi za scensko arhitekturo, oblikovanje in organizacijo sejemskih nastopov. INFOTIM pa sestavljajo grafični oblikovalci in računalniški strokovnjaki, ki se ukvarjajo z razvojem in trženjem informacijskih sistemov. Trenutno ima podjetje 34 zaposlenih, večinoma z visoko izobrazbo, katerih povprečna starost je okrog 30 let. Pri delu nas poleg strokovnosti vodita resnost in prilagodljivost. Prvo potrjuje pridobitev registracije in certifikata evropske skupnosti o usposobljenosti za vodenje in realizacijo projektov PHARE v letu 1996. O drugem priča lanska delitev projektantskih in izvedbenih storitev na področju izgradnje in opreme objektov med novo ustanovljeno samostojno družbo Protim Ržišnik & Perc in poslovno enoto Protim. Korak za korakom se razvijamo v tako imenovani razvojni center, ki bo sposoben reševati interdisciplinarne probleme različnih področij gospodarskega in prostorskega razvoja v regionalnem in nacionalnem prostoru," je ob predstavitvi razvoja napovedal cilje družbe direktor **Andrej Ržišnik.**

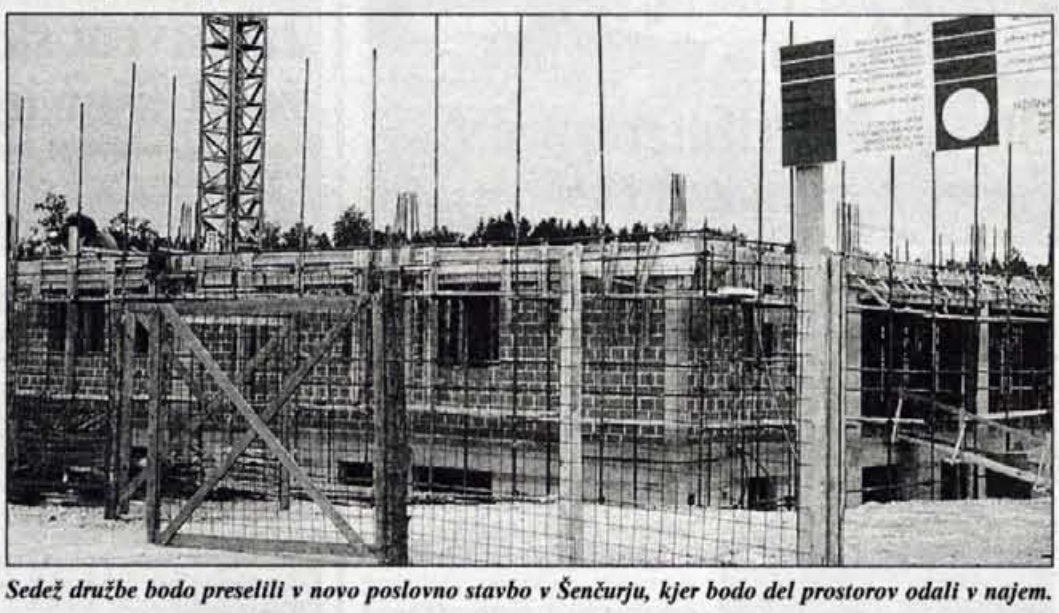

Sedež družbe bodo preselili v novo poslovno stavbo v Šenčurju, kjer bodo del prostorov odali v najem.

Trenutno več zanimivih projektov

Strokovnjaki poslovne enote Protim se ukvarjajo s pripravo tehnične dokumentacije za bodočo obrtno cono v Šenčurju, kar je eden najbolj ambicioznih projektov gorenjskih občin na tem področju. Strokovne podlage je že obravnaval šenčurski občinski svet, po izdelavi projektov pa pričakujejo uresničitev v prihodnjih letih."Enota CREATIM, ki se ukvarja s turističnim marketingom, je pripravila že vrsto gradiv za znane gorenjske turistične kraje. Sedaj izdeluje Turistični katalog Gorenjske, ki je najbolj celovit prospekt doslej, njegovo pripravo pa financira poleg gorenjskih občin tudi center za promocijo turizma Slovenije," je omenil namestnik direktorja **Andrej Perc** najpomembnejše aktualne naloge. Za družbo, ki je lani ustvarila kar 537 milijonov tolarjev prihodka, bo velikega pomena tudi uresničitev lastnega razvojnega projekta. Po neuspešnem iskanju lokacije v Kranju je namreč kupila zemljišče ob bodoči obrtni coni v Šenčurju, kjer so maja letos začeli graditi novo poslovno stavbo. Tja naj bi že marca 1999 preselili sedež družbe in s svojimi dejavnostmi zasedli 800 kvadratnih metrov prostorov, 1200 kvadratnih metrov pa bodo ponudili v najem. Okrog 3 milijone nemških mark vredno naložbo bodo uresničili delno z lastnimi sredstvi in delno s pomočjo bančnih posojil. • **S. Saje**

MEŠETAR

"Olimpiada" slovenskih vin

V okviru bližajočega se Kmetijskega in živilskega sejma v Gornji Radgoni je bilo zelo uspešno izvedeno ocenjevanje slovenskih vin. Ocenjevalci so imeli pred seboj 927 vzorcev, od katerih jih je veliko prejelo najvišja odličja. To je rezultat izrednega lanskega letnika. Kar 44 vzorcev je prejelo velike zlate kolajne. 350 vzorcev je bilo nagrajenih z zlatimi, 405 s srebrnimi in 96 z bronastimi kolajnami. Komisije so 6 vzorcev razglasile za šampione, 36 pa jih je prejelo naziv prvaka.

Slovenski purani ogroženi

Jata iz Ljubljane se je obrnila po zaščito na Urad za varstvo konkurence in zahtevala protidumpinško preiskavo v primeru uvoza cenenega madžarskega puranjega mesa. Sosednja država namreč izredno finančno stimulira izvoz mesa in namenja okrog 800 milijonov dolarjev za spodbujanje izvoza hrane. Uvoz madžarskih puranjih filejev naj bi bil pogreb za slovensko prirejo puranjega mesa. Domača reja vedno bolj upada in v javnosti je bilo zaslediti podatek, da je bilo iz Madžarske uvoženih že 2100 ton puranjih filejev, domačih pa je bilo prodanih le za 1150 ton.

Dobra ponudba

Na ljubljanski veletržnici je ponudba različnih vrst blaga sedaj dokaj umirjena. Cene so bile naslednje: grozdje (belo) od 300 do 450 tolarjev za kilogram, grozdje (črno) od 330 do 400 tolarjev za kilogram, hruške od 120 do 180 tolarjev za kilogram, jabolka od 90 do 140 tolarjev za kilogram, kivi od 350 do 450 tolarjev za kilogram in lubenice od 55 do 70 tolarjev za kilogram.

Cene na tržnici

Po Tedenskem vodniku po kupčijah Kmečkega glasa povzemamo cene na kranjski tržnici. Solata je od 200 do 250 tolarjev, korenje od 200 do 250 tolarjev, čebula od 200 do 300 tolarjev, krompir od 80 do 100 tolarjev, cvetača 300 tolarjev, paprika od 200 do 300 tolarjev, paradižnik od 150 do 180 tolarjev, česen 400 tolarjev, jajca od 20 do 28 tolarjev, jabolka 200 tolarjev, fižol od 250 do 300 tolarjev, zelje 200 tolarjev, pesa 200 tolarjev, breskve od 250 do 300 tolarjev, hruške od 400 do 500 tolarjev in orehova jedrca 800 tolarjev.

Cene plemenitih kovin

Banka Slovenije je izdala sporočilo o cenah plemenitih kovin. Na dan 30. junija 1998 je cena enega grama čistega zlata v tolarjih po tekočem tečaju znašala 1.616,6046 tolarjev, platine 1.949,1461, paladija 1.620,4238 in srebra 29,2304 tolarjev. Navedene cene so izračunane iz tržnih cen na borzi v Londonu, objavila pa jih Banka Slovenije v uradnem listu 10. julija.

Podaljšan razpis za večjo konkurenčnost podjetij

Kranj - Ministrstvo za gospodarske dejavnosti je za dvajset dni podaljšalo rok za prijavo na javni razpis za dodelitev proračunskih sredstev za krepitev konkurenčne sposobnosti industrije. Z razpisom je na voljo 110 milijonov tolarjev proračunskih sredstev, podjetja pa naj bi z denarjem izboljšala svoj nastop na tujih trgih. Razpis je bil objavljen 10. julija v uradnem listu, prvotni rok za prijavo je bil dvajset dni, zdaj pa je podaljšan za še enkrat. • **U. P.**

Gorenjska fotografija in z njo nagradna igra

Simona obkroži - Gorenjski glas nagradi

V teh vročih prvih avgustovskih poletnih dneh ni lepšega kot sedeti v senci in brati Gorenjski glas! V njem tudi tokrat nagradna igra z eno od naših priložnostnih fotografij z enega od gorenjskih dogodkov ***Na sliki je naša sodelavka Simona Jakovac*** *- s skenerjem in računalnikom -* ***obkrožila enega udeleženca*** *neke prireditve, o kateri ste brali v Gorenjskem glasu.* ***Če nas tista, ki je na fotografiji OBKROŽENA, sama pokliče v uredništvo,*** *jo čaka super nagrada: GLASOV IZLET po izbiri, kadarkoli letos, v 1998. letu, ali tja do prvih dni naslednjega tisočletja, torej v prihodnjem letu in vključno do 3. januarja 2000.* ***Tudi za PRVIH PET*** */ampak samo za prvih pet in nič več !/, ki boste tudi ugotovili, koga je Simona tokrat obkrožila in nam boste to sporočili, so pripravljene nagrade:* ***Glasovi reklamni trakovi za vpijanje znoja na takšnih in podobnih prireditvah. Za sodelovanje v nagradni igri obstajata še dva pogoja: treba bo kar natančno povedati, kje in ob kateri priložnosti je nastala fotografija; in časa za Vaš telefonski klic je malo, zgolj do vključno tega petka, 14. avgusta 1998,*** *samo do 13.30 ure.* ***Naša telefonska številka za Vaš klic: 064/ 223-111*** *- izven rednega delovnega časa lahko odgovor sporočite na avtomatski odzivnik na isti številki.*

TV tombola
ŠPORTNI KROG

Rezultati žrebanja 44. kroga ... 8. 8. ... 1998.

IZŽREBANE ŠTEVILKE

1	2	4	6	8	9	12	17	18	19
20	21	22	24	27	31	32	33	34	41
42	47	48	49	52	55	56	61	66	67
74									

Vrednost prodanih srečk: 11.021.400,00 SIT
Skupna vrednost dobitkov: 5.510.700,00 SIT
Dodatek neizplačanih dobitkov: 804.186,00 SIT

	število dobitkov	vrednost
GLAVNI DOBITEK	1	4.510.840,00 SIT
KROG DOBITEK	PRENOS	1.027.232,00 SIT
DOBITEK "DVE VRSTI"	142	9.709,00 SIT
DOBITEK "ENE VRSTA"	8.358	302,00 SIT

Dobitke za eno in dve pravilni vrstici lahko dvignete na vseh prodajnih mestih Pošte Slovenije, ki so s terminali povezani z centralo. Glavni dobitek in Krog dobitek bomo srečnežu izročili na sedežu Športne loterije v Ljubljani, Cigaletova 15/1, vsak delavnik od 8. do 12. ure.
Zadnji dan za izplačila je: 10.10. 1998.

NAGRADNA IGRA

V dodatni nagradni igri so bile izžrebane naslednje številke in nagrade:

OPEKAČ KRUHA: 73, 26, 57
PRENOSNI RADIO: 44, 38, 54
ROČNA URA: 7905

Svojo srečko nam priporočeno pošljite na naslov: Športna loterija d.d., Cigaletova 15l, p.p.211, 1001 Ljubljana
Nagrado vam bomo poslali po pošti, lahko pa jo osebno prevzamete pri nas.
Zadnji dan za prevzem nagrad je: 10. 10. 1998
Žrebanje 45. kroga bo v soboto, 22. 8. 1998 ob 16. uri v prostorih POP TV, Kranjčeva 26, Ljubljana.
Televizijski posnetek bo v nedeljo ob 19. uri na POP TV.

Informacije: 061 9736.
Sklad za 45. krog bo povečan za 800.000,00 SIT.
213
Športna loterija d.d.

KariS d.o.o.
PODJETJE ZA KOMERCIALNE IN ADMINISTRATIVNE STORITVE
Gorenjska 33 c, 4240 Radovljica
Vodimo poslovne knjige za mala podjetja in obrtnike.
Delovni čas: od ponedeljka do petka od 7. do 15. ure
Tel./fax: 714-228, tel.: 714-774
Direktorica: Mija Žagar

Lotka
Trgovsko podjetje LOKA, d.d.
Kidričeva c. 54
4220 ŠKOFJA LOKA

ODDAJA V NAJEM

1. Poslovni prostor v I. nadstropju PC Alples, Češnjica 48, Železniki, v izmeri 581 m2 - za pisarne ali storitveno dejavnost
2. Poslovni prostor v I. nadstropju BC Železniki, Na Kresu 26, Železniki, v izmeri 41 m2 - za trgovsko dejavnost.
3. Poslovni prostor na Kidričevi c. 67 v Škofji Loki, v izmeri cca 153 m2 - za storitveno dejavnost.
4. Opremljen gostinski lokal - bife na Kidričevi c. 67 v Škofji Loki, v izmeri cca 75 m2.

Pismene ponudbe z navedbo dejavnosti pošljite na naslov podjetja najpozneje do 20. 8. 1998.
Informacije glede najema dobite vsak delovni dan na tel. št. (064) 615-361. Ogled je možen po dogovoru.

Iz središča Slovenije v Vaše srce
89,7MHz Radio GEOSS 89,7MHz
Fax 061/883-740, telefon 061/885-252, GSM 041-682-146

Borzni komentar tedna

Da je naložba v delnice včasih prava zlata jama, je ugotovil marsikateri dopustnik. Kljub vsem počitniškim izdatkom, je že prav evforična rast tečajev na Ljubljanski borzi poskrbela, da je "počitniška bilanca" pozitivna. Slovenski borzni indeks je že po petih minutah petkovega trgovanja prebil psihološko mejo 2000 točk, na koncu dneva pa se ustavil pri 2010 točkah, kar pomeni, da je v tednu dni porasel za skoraj 120 indeksnih točk. Glavne nosilke rasti so bile delnice Mercatorja, Petrola, Luke Koper in Etola, ostale pa ob takšnem navdušenju tudi niso ponižno capljale za njimi. V borzni kotaciji A in B se je minuli teden uveljavilo pravilo, da za dober zaslužek skoraj ni pomembno, katero delnico imaš. V isti sapi pa morda ne bo odveč dodati, da takšnim silovitim porastom tečajev običajno sledijo obdobja mirovanja ali pa celo močnih padcev. Zaradi takšne značilnosti borznega trga moramo biti še kako pozorni na signale, ki opozarjajo, da se obdobje izobilja umika sušnim letom. Vendar pa ob enormni rasti razen Mercatorjeve zgodbe takšnih signalov še ni zaznati - promet je precej narasel, tako da znaša vsak dan najmanj 600 milijonov, rekordni dnevi pa so postregli s skoraj poldrugo milijardo borznega prometa. Že minuli mesec je bil po prometu, ki je znašal 34 milijard, med rekordnimi, ta mesec pa obeta še boljši rezultat. Mercator je v tednu dni pridobil 20 %, ugibanja o tem, kdo stoji za nakupi, ki dvigujejo tečaje, pa so dobila odgovor v petek. Delnice je na pobudo nadzornega sveta kupovala kar Mercatorjeva uprava, da bi s tem dokazala svoje zaupanje v Mercatorjevo poslovanje. Kako občutljiv je trg na informacije, je postalo jasno takoj po tem obelodanjenju: rast Mercatorja je bila ustavljena, nekaj pa je bilo tudi "paničnih" tržnih prodaj, ki so za sabo za nekaj trenutkov potegnile tudi druge delnice. Ta juha se je hitro ohladila, izkazalo pa se je, kako trhla je konstrukcija doseženih tečajev in morda se je nad tem vsaj kdo zamislil. Prva podjetja so nas že začela seznanjati s svojimi polletnimi poslovnimi rezultati. Luka Koper posluje odlično in presega plane za več kot 20 %. V tem lahko iščemo razlog, da jim cena tudi po datumu dividendnega preseka ni bistveno padla, so pa delnice Luke med tistimi, ki še niso rekle zadnje besede. Tudi delnica Gorenjskega tiska je v kratkem času katapultirala s 1600 tolarjev na 1750 tolarjev, vendar pri tej vrednosti likvidnost ni prav zavidljiva. Aerodrom je v tednu pridobil dobrih 10 %, glede na podobno rast delnic Koprske Luke pa lahko ocenimo to rast kot utemeljeno. Zanimive zgodbe so nam začeli pisati PIDi. Naložbeniki so dolgo časa z nezaupanjem gledali tovrstne naložbe, saj so jih ocenjevali kot preveč tvegane. V zadnjih dneh pa so prav PIDi, pri katerih je v razvitih ekonomijah običajno, da odražajo splošno stanje na trgu, hit sezone - rasti tečajev po 20 % dnevno niso nič neobičajnega, povpraševanja pa ne zmanjka niti pri tistih PIDih, ki se jih pred mesecem ni bilo mogoče znebiti niti po pol nižji vrednosti.

Ilirika Borzno Posredniška Hiša, d.d.
Matej Anko

ILIRIKA
ODKUPUJEMO DELNICE:
SAVA G in B, TERMO ŠK. LOKA, ŠPECERIJA BLED, COLOR MEDVODE, DELIKATESA JESENICE G in B, LOKA ŠK. LOKA B in C, GORENJKA LESCE, TP ROŽCA JESENICE G, PIVOVARNA UNION IN LAŠKO...
*prodajamo delnice na borzi
*upravljamo portfelje
JESENICE Tel 064/861 511
KRANJ Tel 064/221 722

Delikatesa Jesenice po prvi skupščini delničarjev

Delničarjem jeseniške Delikatese prve dividende

Prejeli bodo po 390 tolarjev bruto dividende - 40-odstotni lastnik Živila, 8-odstotni Emona Merkur

Jesenice - V tem tednu bodo v delniški družbi Delikatesa Jesenice začeli izplačevati dividende svojim delničarjem, ki bodo znašale po 390 tolarjev bruto na delnico. Kot so sklenili delničarji na prvi skupščini podjetja junija, bodo za dividende namenili 77 milijonov tolarjev, 110 milijonov tolarjev pa bodo pustili nerazporejenih.

Kot je povedala direktorica Delikatese **Stanka Kramar,** gre za dobiček, ki ga je podjetje ustvarilo v letih od 1993 do vključno lani. Samo lani so ob 1,561 milijarde tolarjev prihodka ustvarili dobrih 50 milijonov tolarjev dobička.

Delikatesa ima 13 trgovin v jeseniški in kranjskogorski občini ter 90 zaposlenih, njeni solastniki pa sta pred kratkim postali trgovski družbi Živila Naklo (od skladov je kupila 40 odstotkov delnic Delikatese) in Emona Merkur Ljubljana (ima osem odstokov Delikatesinih delnic). Preostale delnice imajo notranji lastniki.

Podjetje ima odslej tudi stalni nadzorni svet, predsednica je **Mirjana Perko Dimc** iz pida Triglav, pa tudi dosedanja vršilka dolžnosti direktorice Stanka Kramar je postala direktorica. • **U. P.**

Slovenska produktivnost raste

Slovenci približno tako produktivni kot Portugalci

V zadnjih štirih letih se je produktivnost slovenskih delavcev bolj približala evropskemu povprečju

Kranj - Produktivnost dela v slovenskem gospodarstvu, ki je v osemdesetih letih bolj ali manj stagnirala ali celo upadala, je začela občutneje naraščati leta 1993. Od tedaj globalna produktivnost dela narašča letno povprečno okrog 4 odstotke letno. Najhitreje narašča v predelovalnih dejavnostih, in sicer okrog 7 odstotkov letno. Toda kot ugotavljajo strokovnjaki Urada za makroekonomske analize in razvoj v julijski številki Ekonomskega ogledala, se je produktivnost dela doslej povečevala zlasti na račun zmanjševanja števila zaposlenih.

Od evropskih držav OECD sta v obdobju od 1993 do 1997 višjo produktivnost od Slovenije imeli le Poljska in Irska. V zadnjih štirih letih je Slovenija glede produktivnosti dela že dohitela Portugalsko in zmanjšala razliko do povprečja Evropske unije. Še leta 1993 je bila povprečna produktivnost dela v EU skoraj trikrat višja od slovenske, leta 1997 pa le še nekaj več kot dvakrat večja, je še zapisano v zadnji številki Ekonomskega ogledala. • **U. P.**

KOLIKO JE VREDEN TOLAR

KRANJ, 10.8.1998	nakupni	prodajni	nakupni	prodajni	nakupni	prodajni
MENJALNICA	**1 DEM**		**1 ATS**		**100 ITL**	
A BANKA (Tržič, Kranj, Jesenice)	94,10	94,65	13,27	13,43	9,48	9,59
BANKA CREDITANSTALT d.d Lj	94,20	94,90	13,30	13,50	9,50	9,80
EROS (Stari Mayr) Kranj	94,30	94,60	13,33	13,41	9,50	9,60
GORENJSKA BANKA (vse enote)	93,80	94,60	13,07	13,45	9,13	9,97
HRANILNICA LON, d.d Kranj	94,30	94,60	13,35	13,38	9,50	9,57
HIDA-tržnica Ljubljana	94,40	94,60	13,37	13,42	9,53	9,56
HRAM-ROŽCE Mengeš	94,40	94,55	13,35	13,41	9,50	9,57
ILIRIKA Jesenice	94,20	94,55	13,30	13,40	9,50	9,60
ILIRIKA Kranj	**221-722**					
ILIRIKA Medvode	94,40	94,70	13,34	13,45	9,55	9,65
INVEST Škofja Loka	94,30	94,59	13,30	13,43	9,50	9,65
KREKOVA BANKA p.e. Šk. Loka	93,70	94,50	13,15	13,44	9,43	9,60
LASER Jesenice	94,20	94,60	13,30	13,41	9,48	9,58
LEMA Kranj	**11. 8. - 23. 8. DOPUST**					
VOLKS BANK-LJUD. BANKA d.d. Lj.	94,10	94,55	13,32	13,50	9,42	9,63
NEPOS (Šk. Loka, Trata)	94,40	94,60	13,36	13,42	9,55	9,62
NOVA LB Kamnik, Kranj, Medvode, Šk. Loka	94,22	94,72	13,36	13,46	9,53	9,69
ROBSON Mengeš	94,40	94,75	13,35	13,45	9,55	9,65
PBS d.d. (na vseh poštah)	92,60	94,50	12,30	13,34	8,90	9,50
PRIMUS Medvode	94,30	94,60	13,33	13,41	9,50	9,60
PUBLIKUM Ljubljana	94,35	94,65	13,33	13,40	9,45	9,56
PUBLIKUM Kamnik	94,27	94,62	13,34	13,44	9,51	9,58
SHP-Slov. hran. in pos. Kranj	94,20	94,70	13,33	13,43	9,50	9,60
SKB (Kranj, Radovljica, Šk. Loka)	94,15	94,70	13,33	13,45	9,50	9,59
SLOVENIJATURIST Boh. Bistrica	93,80	-	13,07	-	9,13	-
SLOVENIJATURIST Jesenice	94,20	94,60	13,32	13,41	9,46	9,59
SZKB Blag. mesto Žiri	93,85	94,60	13,15	13,44	9,30	9,97
ŠUM Kranj	**362-600**					
TALON	94,40	94,60	13,35	13,44	9,55	9,62
TENTOURS Domžale	94,30	94,90	13,30	13,45	9,50	9,75
TRG Bled	94,20	94,65	13,37	13,45	9,50	9,60
TROPICAL Kamnik-Bakovnik	94,52	94,67	13,37	13,41	9,53	9,57
WILFAN Jesenice supermarket UNION	**862-696**					
WILFAN Kranj	**360-260**					
WILFAN Radovljica, Grajski dvor	**704-040** (8.h-13.h, 13.45h-18.h)					
WILFAN Tržič	**563-816**					
POVPREČNI TEČAJ	94,16	94,64	13,27	13,43	9,45	9,64

Pri Šparovcu v Avstriji je ATS ob nakupu blaga po 13,30 tolarjev.

Podatke za tečajnico nam sporočajo menjalnice, ki se pridružujejo pravico dnevnih sprememb menjalniških tečajev glede na ponudbo in povpraševanje po tujih valutah.

Zaradi pogostih sprememb menjalniških tečajev pri nekaterih menjalnicah objavljamo njihove telefonske številke, na katerih lahko dobite podrobnejše informacije o menjalniških tečajih.

MERKUR®
M Šport
Gregorčičeva 8, Kranj, tel.: 267 448,
delovni čas: od 9. do 19. ure, ob sobotah od 8. do 13. ure
V dol in breg brez zadreg
Avgustovske cvetke planinske opreme

pohodni planinski čevlji,
TREZETA,
vrhnja plast: usnje,
podloga: Gore-Tex
12.900,00

pohodne palice,
COBER,
zložljive, konica iz widia
4.990,00

pohodni nahrbtnik,
MARTINS ARTS, Walker,
prostornina 50 litrov
7.490,00

pohodni nahrbtnik,
MARTINS ARTS, Walker,
prostornina 35 litrov
4.990,00

Ponudba velja od 10. do 29. avgusta za izdelke v zalogi!
Vse cene so v SIT.

Najboljši predlogi za imenitne izlete

Septembrski dan v Pineti ali v Topolšici

* * *

*Prisrčno vabljeni v TERME TOPOLŠICA, kamor lahko rajžate z udobnim avtobusom **Pavleta Drinovca** dve septembrski soboti: **5. septembra ali 19. septembra.** Obakrat bomo izlet začeli na Bledu, s postanki v Radovljici, Kranju, Škofji Loki, Vodicah, Mostah pri Komendi in Mengšu - avtobus bo ustavljal v obratni smeri pozno zvečer na povratku. Obe septembrski soboti bo dovolj časa za ogled kompleksa Term Topolšica - znamenitega parka, izvira termalne vode, lončarske delavnice, spominske sobe itn., ter seveda za rekreacijo v bazenu z zdravilno vodo. Izgubljene kalorije bomo nadomestili z okusno štajersko večerjo v hotelski restavraciji, zvečer bo še zabava s plesom. **V programu izleta 19. septembra je tudi obisk parka Savinjski gaj v Mozirju.** Prispevek k stroškom: 2.800 tolarjev (za naročnike in ožje družinske člane) za prvi termin, 5. septembra; za 19. septembra pa 3.000 tolarjev. Za nenaročnike 3.900 oz. 4.200 SIT. Za mlajše od 15 let obakrat, 5. ter 19. septembra, pet stotakov manj. Na obeh Glasovih izletih bo z vami **Mirjam Pavlič,** ki že pripravlja nagradni kviz.*

* * *

*Na morju je najlepše v septembru, ko najhujša vročina popusti, voda pa je še zelo prijetno topla. V sodelovanju s Pinesto, d.o.o., Kranj ter Integralom, d.d., Tržič Vas **v soboto, 13. septembra,** vabimo na Glasovo rajžo v Istro, v Pineto. Odhod avtobusa zjutraj iz Tržiča, s postanki v Radovljici, Kranju, Škofji Loki in Medvodah. Poskrbeli bomo za popotnico in kosilo, dan bomo zaključili z zabavnim večerom. Povratek na Gorenjsko: pozno zvečer. Prispevek k stroškom je 2.900 tolarjev za naročnike Gorenjskega glasa in družinske člane, za nenaročnike 3.900 tolarjev; mlajšim od 15 let petsto tolarjev manj. Izlet v Pineto bo tudi 13. septembra vodila **Božena Avsec,** ki je odlično poskrbela za dva podobna izleta sredi poletja.*

* * *

*Splošni izletniški napotki: informacije in prijave za vse GLASOVE IZLETE dobite tudi **po telefonu 064/ 223-444 = malooglasna**

služba Gorenjskega glasa; ali 064/ 223-111 = tajništvo Gorenjskega glasa. *Na vseh izletih je prevoz organiziran tako, da ob odhodu in na povratku prevozimo večino Gorenjske in da so možni vmesni postanki na običajnih avtobusnih postajališčih, zato ob prijavi za izbrani izlet navedite tudi, kje bi želeli počakati Glasov avtobus.* ***Pri prijavi ni potrebno vnaprej plačati nikakršne akontacije k stroškom izleta. Verjamemo in zaupamo, da so Vaše prijave zanesljive*** *in bomo vse lahko uredili med izletom. Glede prijav za Glasove izlete le še to: ko se prijavite za Glasove izlete, s tem rezervirate enega od sedežev (izbira sedežev ob prijavi ni možna!) in vse, kar sodi v program. Zgodi pa se, da se nekateri tik pred zdajci, v zadnjem tednu ali dan-dva pred izletom, povsem "flegma" premislijo in s tem dejansko onemogočijo udeležbo nekomu drugemu, ki je malce zamudil s prijavo.* ***Upoštevamo samo, da je preklic prijave za izlet možen zgolj zaradi bolezni ali drugih objektivnih razlogov, ki jih je možno dokumentirati.*** *Zatorej velja: prijave za Glasove izlete naj bodo resne in zanesljive.* ***Za odpovedi udeležbe na izletih, ki so brez utemeljenih razlogov, je potrebno poravnati sorazmerni del stroškov.***

PIVOVARNA UNION
Za prijatelje!

Stara dobra kmetijska tehnika

Predstavili so jo v soboto dopoldne na prostoru kmetijskega poskusnega centra Jablje pri Mengšu.

Mengeš, 10. avgusta - Zanimivo srečanje na prostoru kmetijskega poskusnega centra Jablje pri Mengšu so v soboto dopoldne in zgodaj popoldne pripravili Društvo kmetijske tehnike, kmetijski inštitut Slovenije z oddelkom za kmetijsko tehniko in Kmetijski poskusni center Jablje.

Pogoj oziroma nepisano pravilo je bilo, da mora biti mehanizacija stara najmanj 30 let ali več. Že ta sorazmerno kratka starostna razlika pa je pokazala, da je bila v primerjavi z današnjo kmetijsko tehniko in mehanizacijo nekdanja veliko enostavnejša, prvobitno delovna. Tehnologija pa se je tudi na tem področju pridelave in dela hitro izpopolnjevala. Poleg traktorja, ki je osnovni stroj za pogon in delo, je največ novosti na delu oziroma opravilih in tovrstni strojni-delovni podpori.

Na prvem srečanju so predstavili nekatere najstarejše traktorje in priključke zanje ter oranje z njimi. Videli smo mlačev z mlatilnico. Zanimiv je bil prikaz nekdanjih vprežnih priključkov, mlatilnic z razstavo opreme Antona Skoka iz Loke pri Mengšu, ki je predstavil 20 različnih vrst orodja in priključkov. Njegovo opremo na primer že poznajo tudi nekateri učitelji in učenci šol iz Mengša, na Kamniškem in v Domžalah.

Na prvem srečanju so prireditelji najzanimivejše primerke opreme in mehanizacije nagradili. Nagrade so prispevali sponzorji. Župan občine Mengeš Janez Per pa je na začetku prve prireditve zaželel prirediteljem čimveč uspeha in nadaljevanje te prireditve na prostoru Kmetijskega poskusnega centra Jable pri Mengšu tudi v prihodnjih letih. • **A. Žalar**

Večje povpraševanje po domačih prašičih

Ljubljana, 11. avgusta - Vlada je pretekli teden na predlog ministrstva za kmetijstvo, gozdarstvo in prehrano sklenila, da bo zavod Republike Slovenije za blagovne rezerve z 31. julijem prenehal z interventnim odkupom prašičev, ki ga je odredila vlada 28. maja in načrtovala, da bo odkupljenih okrog 30.000 prašičev pitancev slovenskega porekla po zaščitni ceni 4,83 tolarjev na mesno enoto, kar je pri povprečni kakovosti 196,5 tolarjev za kilogram žive teže. Med 9. junijem in 7. julijem je bilo odkupljenih le 6034 prašičev pitancev, potem pa odkupa ni bilo več in se tudi v prihodnje ne predvideva. Povpraševanje po domačih prašičih se je povečalo, kar se odraža tudi v odkupni ceni prašičev pitancev. Te so se dvignile na raven 5,10 do 5,20 tolarja na mesno enoto, kar znaša v povprečju 220 tolarjev za kilogram žive teže. Ministrstvo ugotavlja, da za posredovanje države ni več razlogov. • **J.K.**

Žetev pšenice je končana

Odlična letina

Ljubljana, 11. avgusta - Letošnja letina pšenice je dobra, če že ne odlična. Tako velja za vso državo. V zrnu je manj vlage in primesi, sam odkup pa je potekal brez večjih zapletov. Najbolj "vroče" je bilo vprašanje, koliko čez 100.000 ton pšenice bomo pridelali. Zadnji podatki govorijo o 130.000 tonah, kar je tudi rekordno. Lani je bilo do 1. avgusta prevzete 69.000 ton pšenice, letos pa v enakem obdobju 102.000 ton! Razen letine je letos ugodna tudi cena, saj se giblje okrog 34 tolarjev za kilogram, kar je na evropski ravni. Naslednje leto pa se utegnejo razmere pri pšenici spremeniti, saj bodo že veljala nekatera pravila Evropske unije. • **J.K.**

Trgovski center v nekdanjem skladišču

Šenčur, 10. avgusta - Na stavbi šenčurskega obrata Mercator KŽK Kmetijstvo, kjer je bil nekdaj hlev in skladišče repromateriala, so začeli prenavljati streho. To naložbo, ki bo stala približno 10 milijonov tolarjev, bodo uresničili letos. V prihodnosti nameravajo tam urediti trgovski center za kmetijsko oskrbo, v katerem bo poleg trgovine z repromateriali in rezervnimi deli tudi mehanični servis. Gre za izgradnjo nadomestnega objekta, ker se bo sedanja trgovina morala preseliti zaradi denacionalizacije objekta na novo lokacijo. Za to investicijo pa bo potrebnih kar okrog 90 miljonov nemških mark. • **S. Saje**

Praznik žetve na Žirovskem vrhu

Danes žetev praznik, včasih pa težko delo

Etnografska prireditev je bila letos izpeljana prvič, postala pa naj bi tradicionalna - Od žetve, mlatve s cepci do rejtanja in drugih opravil - Velik obisk dokaz, da med mlajšimi obstaja zanimanje za stara kmečka opravila

Žirovski vrh, 10. avgusta - Nedeljska etnografska prireditev "Praznik žetve na Žirovskem vrhu" je na kmetijo na Javorč privabila številne obiskovalce, ki so si z zanimanjem ogledali, kako je pred desetletji potekala žetev. Na prireditvi, ki se je kasneje prelevila v veselico z ansamblom Albatros, je bilo vsega dovolj, le sence je primanjkovalo.

Kmetije z Žirovskega vrha so letos prvič pripravile dan žetve, zaradi velikega zanimanja, ki so ga pokazali obiskovalci, pa bo verjetno ta etnografska prireditev, ki je nastala z obilno pomočjo Kmetijske svetovalne službe Škofje Loka, zaživela in postala tradicionalna. Prikaz žetvenih običajev je opravil dvojno vlogo; starejši rod si je ob ogledu žetve, mlatve s cepci, rejtanja in ostalih običajev zopet spomnil težkega in dolgotrajnega opravila, ki je bilo včasih njihov poletni vsakdan, mlajši rodovi pa so v večini primerov prvič na lastne oči opazovali dela, o katerih so jim očetje le pripovedovali.

Kar je žanjicam včasih vzelo dneve in dneve, od zore do mraka, smo imeli tokrat moč videti v dobrih dveh urah. Najprej so se žanjci s srpi podali na polje, kjer so poželi pšenico. To so zvezali v snope, jih naložili na voz in odpeljali do kozolca, kjer so snope obkladali v štante. Za prikaz mlatve so seveda nekaj snopov

Cepci so ubrano peli.

pripeljali tudi na osrednji prostor, kjer so na lesenem podu prikazali mlatvo v dvoje in v štiri. Pesem pokajočih cepcev je bila zares čudovita, posebno ob mlatvi v štiri, in priznati je treba, da so bili mlatilci ubrani, čeprav verjetno cepca že dolgo niso držali v rokah.

Slama, ki ostane po mlatvi, se je včasih uporabljala za prekrivanje streh, te so zdržale vsaj dve desetletji, od prisotnih gledalcev pa je bilo slišati, da je pravi krovec znal narediti streho, ki je držala tudi do sedemdeset let. V ta namen pa je treba slamo najprej povezati v škopo, ki jo je nato krovec le odprl in raztegnil po strehi. Iz slame so delali tudi košarice za peko kruha.

Zrno, ki je ostalo na tleh, so z nato z rejto prečistili, kasneje pa so s pomočjo velnika še ločili pleve od dobrega zrna.

Pleve je treba ločiti od dobrega zrna.

To se je nato odneslo v kaščo, in ko se ga je nabralo dovolj, so si moški žakle pšenice naprtali na rame in odnesli v mlin. Od tam so prinesli moko, iz katere so gospodinje znale narediti slasten domači kruh. Ta je imel za kmete, ki so se zavedali truda, s katerim se pride do kruha, še prav posebno dober okus.

Danes sicer govorimo le še o običaju žetve, a na kmetijah na Žirovskem vrhu in tudi drugod

Rejtanje

še vedno peko dober kruh. Tega se je dalo kupiti tudi v nedeljo, saj so nekatere kmetije postavile stojnice, na katerih so obiskovalcem ponujale domače izdelke - domače žganje, kruh, bobe, flancate, izdelke iz lesa...

Prireditev je pozdravil tudi Jože Bogataj, župan občine Gorenja vas - Poljane, ki je bila tudi glavni pokrovitelj Praznika žetve na Žirovskem vrhu, ki je bila sicer pripravljena v okviru programa CRPOV. • **S. Šuble**

Zapleti s pridelovanjem industrijske konoplje

Prepir dveh ministrstev o nasadih konoplje

Ministrstvo za kmetijstvo, gozdarstvo in prehrano meni, da varovanje nasadov z ograjo ni potrebno, v ministrstvu za notranje zadeve pa so prepričani, da takšen način varovanja ni zadovoljiv in da je nasade treba ograditi.

Ljubljana, 11. avgusta - Kaj bo sedaj z nasadi industrijske konoplje ni znano. Varuje jih policija, kdaj, kako in kdo jih bo požel, pa še ni odločeno. Gojitelje je sodnik za prekrške v Ljubljani kaznoval, kaznovani pa so se pritožili. Pritožbeni senat za prekrške naj bi pritožbe obravnaval prednostno.

Zgodba se je začela 24. aprila, ko je začela veljati Uredba o gojenju navadne konoplje. Skladno s to uredbo je mogoče v Republiki Sloveniji, pod določenimi pogoji in za v uredbi navedene namene, dovoljeno gojiti določene sorte navadne konoplje, ki imajo nizko vsebnost THC in so navedene v seznamu industrijskih rastlin v Zakonu o potrjevanju novih sort in introdukcijskih tujih sort in o varstvu sort kmetijskih in gozdnih rastlin. Na osnovi navedene uredbe je Ministrtstvo za kmetijstvo, gozdarstvo in prehrano dobilo 11 prijav za pridelovanje navadne konoplje, od katerih sta bili dve nepopolni. Skupna površina prijavljenih površin, zasejanih s konopljo, je znašala 8,3 hektara. Pridelovalce je nadzirala kmetijska inšpekcija in pri vseh pridelovalcih opravila dva do tri preglede. Enega pridelovalca je prijavila sodniku za prekrške, v dveh primerih, ko je bilo na konoplji opaženo "vršičkanje", pa so prevzeli preiskavo policijski inšpektorji.

Potem je, so dejali pretekli teden na časnikarski konferenci Ministrstva za kmetijstvo, gozdarstvo in prehrano, posredovalo notranje ministrstvo in pridelovalce odvedlo k sodniku za prekrške. Menilo je, da nasadi niso zadovoljivo varovani. Za policijo varovanje posevka z ogledi ni zadostno, saj je konoplja zanjo nevarna za pridelovanje in širjenje drog v Sloveniji. Le Kmetijski institut Slovenije, ki ima nasad ograjen z dva metra visoko zaščitno ograjo, ni bil ovaden sodniku za prekrške. **Minister za kmetijstvo in gozdarstvo Ciril Smrkolj in svetovalka vlade Špela Trpin** sta ponovila stališče, da je varovanje z ogledi zadostno. V prvotnem besedilu Uredbe je bilo predvideno varovanje z ograjo, vendar je bila v vladnem usklajevanju ta možnost črtana. Tudi Evropa pozna zgolj varovanje z ogledi, brez ograje, zato naj bi bilo to tudi za Slovenijo zadostno. Industrijska konoplja za proizvajalce in prodajalce drog naj ne bi bila zanimiva, saj jo je treba preveč za učinkovito mamilo in se "finančno" ne izplača. V Sloveniji nimamo laboratorija, v katerem bi natančno izmerili vsebnost THC, so povedali časnikarjem.

Slovenija je dovolila pridelovanje industrijske konoplje zaradi povpraševanja v Evropi in doma, kjer jo podjetje Motvoz uvaža s Češke in Poljske. Evropska unija celo stimulira gojenje: pridelovalec dobi za hektar dobri 774 ekujev ali 144.000 tolarjev. • **J.Košnjek**

Ukrepi kmetijskega ministrstva

Državna podpora izvozu slovenskega mleka

Država bo tudi letos pomagala hmeljarjem z okoli 130 milijoni tolarjev.

Ljubljana, 11. avgusta - Vlada je pretekli teden sprejela Uredbo o spremembah in dopolnitvah uredbe o uvedbi finančnih intervencij za ohranjanje in razvoj kmetijstva ter proizvodnjo hrane za leto 1998. **Uredba s 1. avgustom uveljavlja višja nadomestila za izvoz mleka in mlečnih izdelkov.** To je nujno, saj se je letos povečal odkup mleka za okrog 10 odstotkov, potrošnja mleka na domačem trgu se ne povečuje, izvoz pa obstaja na lanski ravni, kar pomeni, da se povečujejo zaloge mlečnih izdelkov v mlekarnah. Višina podpore na liter izvoženega mleka se je za mleko v neizvirnem pakiranju povišala s 6,5 tolarja za liter na 9,5 tolarja na liter oziroma s 9,50 tolarja na 14,50 tolarja za mleko v izvirnem pakiranju (pod tarifno oznako 0401). Za mlečne izdelke (smetana, maslo, mleko v prahu, fermetirani izdelki, siri in skuta) uvrščene pod oznake 0402, 0403, 0405 in 0406 pa se višina nadomestila povečuje iz 9,50 tolarja na 18 tolarjev za liter mleka v izdelku. Na ministrstvu za kmetijstvo, gozdarstvo in prehrano ocenjujejo, da bi ob predpostavki enake strukture izvoza kot lani za te podpore potrebovali dodatnih 240 milijonov tolarjev.

Lani so zaradi nizkih cen hmelja v izvozu, zaradi tega je uvedla Evropska unija visoke podpore na hektar hmeljišča, veljale podpore tudi slovenskemu hmelju. Letos je ministrstvo za kmetijstvo, gozdarstvo in prehrano spet uvedlo podpore na hektar hmeljišča, vendar pa je treba ohraniti ukrep izravnave stroškov pri pripravi blaga za zunanji trg za celotni letnik hmelja 1997, se pravi tudi za tistega, ki je bil izvožen letos. Zato je bila predlagana in na vladi sprejeta lanskoletna višina podpore (za hmelj, ki je nezdrobljen, nezmlet in ne v peletih 56,70 tolarjev za kilogram ter 62,40 tolarja za kilogram hmelja, ki je zdrobljen, zmlet ali v obliki peletov). Ministrstvo ocenjuje, da bo za to treba dati iz proračuna okrog 130 milijonov tolarjev. • **J.K.**

Delavcem leškega podjetja TIO pnevmatika grozi odpuščanje

"Kam naj grem pri petdesetih?"

V leškem podjetju TIO pnevmatika, d. o. o., delavci že nekaj časa živijo v strahu, da se bodo znašli na seznamu presežnih delavcev - Ugibanj o odpuščanju ni več, zagotovo jih bodo vsaj 15 odpustili.

Lesce, 11. avgusta - V teh časih, ko brezposelnost še vedno narašča, je srečen vsak, ki ima redno službo in zato pripravljen popuščati in se prilagajati. Seznami odvečnih delavcev so postali nočna mora. Tudi 50-letnemu Janezu te misli v zadnjem času načenjajo živce in rahljajo spanec. Že 33 let je zaposlen v leškem podjetju TIO pnevmatika, je invalid tretje kategorije, iz dneva v dan pa se sprašuje, kam naj pri teh letih in zmanjšani delovni sposobnosti gre, oziroma, kdo mu bo sploh še pripravljen ponuditi delo. Nikakršna skrivnost ni, da se delodajalci na daleč izogibajo zaposlovanju starejših delavcev in invalidov, saj se jih, povedano brez dlake na jeziku, potem skoraj ne morejo znebiti. Janez spada v skupino odvečnih delavcev in že dobra dva meseca ne hodi v službo, saj je na čakanju.

Odpuščanje ali stečaj - slabi možnosti izbire

Taka usoda je v tem podjetju doletela še petnajst delavcev, med njimi tri invalide. Ker po zakonu slednji ne morejo biti trajni presežek, obstaja možnost, da jih bodo zaposlili v jeseniškem podjetju CPK, ki zaposluje invalide. Trenutno je v podjetju, ki izdeluje pnevmatske cilindre, ventile in razvodnike, 69 zaposlenih, vendar bodo to število zagotovo zmanjšali. "V dobrih štirih desetletjih se podjetje ni moglo znebiti težav pri poslovanju in je bolj životarilo, kot napredovalo. Če ne bomo zmanjšali števila zaposlenih, bo TIO zagotovo usahnil, je pa to le eden od ukrepov, ki se jih bomo lotili. Odpustiti bomo morali vsaj 15 delavcev, oziroma bomo to rešili s predčasnimi in invalidskimi upokojitvami, štiri invalide bomo poskušali zaposliti s pomočjo sklada dela, osem pa je trajnih presežkov. Odpuščanju se nikakor ne moremo izogniti, saj bi v nasprotnem primeru lahko to podjetje pripeljalo v stečaj. Če pa nam bodo predvideni ukrepi "reševanja" podjetja uspeli, je lahko podjetje v pol leta iz najhujših težav," je pojasnil direktor Branko Omejc, ki je to funkcijo prevzel pred dobrimi tremi meseci. Reorganizacijski program je prejel tudi Svobodni sindikat, ki deluje v podjetju, in naj bi v kratkem dal svoje mnenje, za katerega se kaj lahko zgodi, da ne bo pozitivno. "Čedalje bolj jasno je, da odpuščanja ne bomo mogli preprečiti in bo opravljeno še pred jesenjo, delavci pa že sedaj za svoje delo prejemajo nizke plače, povprečno od 40 do 60 tisoč tolarjev. Morda se bo kdo zaposlil s pomočjo sklada dela. Podjetje je v zadnjih letih precej nazadovalo, saj je od začetnih 120 zaposlenih zdaj še 69 delavcev, po napovedanem zmanjšanju pa naj bi jih ostalo le še 50," je neizogibno odpuščanje komentiral predsednik omenjenega sindikata Alojz Valant, ki v TIO dela že dobra tri desetletja. Napovedano odpuščanje je še dodatno ogrelo že tako pregreto poletno ozračje v leškem TIO, delavci so razočarani in se iz dneva dan sprašujejo, kdo bo "pristal" na seznamu, hkrati pa so čedalje glasnejše govorice o visokih odpravninah, po katerih naj bi trije vodstveni delavci ob odhodu dobili kar okoli 6 milijonov tolarjev. Je že tako v življenju, enim odpravnina, drugim knjižica. Pomembno je, kje na lestvici se nahajaš.

Renata Škrjanc

Zlatoporočenca iz Mojstrane

Anica in Justin sta ponovno rekla "da"

Anica in Justin Taler sta se na poroko pripeljala v kočiji in v veselem spremstvu harmonikarja.

Dovje, 10. avgusta - V okviru občinskega praznika Kranjske Gore sta si pred kranjskogorskim županom Jožetom Kotnikom ponovno prisegla zakonsko zvestobo zlatoporočenca Anica in Justin Taler iz Mojstrane. Prvič sta se poročila 7. avgusta 1948, prav na dan, ko danes praznuje svoj občinski praznik občina Kranjska Gora.Poroka je bila nadvse svečana, s prisotnostjo številnih sorodnikov, znancev in prijateljev, ki cenijo in spoštujejo Anico in Justina. Kranjskogorski župan Jože Kotnik ju je poročil v novi dvorani kulturnega doma na Dovjem na njuno izrecno željo, kajti želela sta se poročiti v novi občini. Justin Taler pravi: **"Občina Kranjska Gora je v minulem obdobju pod vodstvom kranjskogorskega župana dosegla izredno veliko, napredek je viden na vsakem kraju, Jože Kotnik pa župan, ki bi si ga prebivalci Zgornjesavske doline le želeli. Pošten in dobronameren, ne dela nobenih razlik, dostopen je za vse občane, zato sva vesela, da nama je naklonil to čast in naju poročil."**Justin Taler je Jeseničan, Anica domačinka iz Mojstrane. Anica je dolga leta delala v Kazini na Jesenicah, Justin domala vse svoje delovno življenjsko obdobje v železarni. Poročila sta se na Jesenicah, v stabi, kjer je bila carinarnica in na svojo poroko sta se na dan poroke, 7. avgusta leta 1948 peljala z mestnim avtobusom. Zlato poroko sta praznovala prav na dan, 7. avgust, ko občina praznuje svoj občinski praznik: tokrat sta se na poroko na Dovje peljala v kočiji. Justin in Anica pripovedujeta, kako težko je bilo med vojno in po njej. Justin je pri sedemnajstih letih odšel v partizane in v partizanih dočakal svobodo. Povojna obnova je od vseh terjala veliko udarniškega dela, bilo je veliko odrekanja, živež se je dobil le na karte. Ljudje so obnavljali porušeno domovino in sodelovali v številnih akcijah. Šele leta 1952 sta na Javorniku dobila stanovanje, kjer sta živela oseimndvajset let, nato pa sta v Mojstrani adaptirala hišo in v njej sta zdaj osemnajst let. V zakonu sta se rodila sin in hči, imata vnukinjo. Anica rada nabira gobe, Justin pa kolesari na progi od Mojstrane do Kranjske Gore. Justin je veliko delal tudi v raznih društvih, pri planincih - deset let je organiziral pohod po poteh partizanskih kurirjev, v krajevni skupnosti, pri ZZB NOB.Danes je podpredsednik Zveze borcev za Jesenice in Kranjsko Goro. Sam se je pred leti tudi lotil obnove savske brvi v Mojstrani in skupaj s sodelavci in ob pomoči delovnih organizacij most dokončal v dveh mesecih. Vesel je, da služi svojemu namenu. Prijazna zlatoporočenca pravita, da je v življenju treba marsikaj potrpeti, a ostati strpen in razumevajoč. Življenje je mozaik dobrega in slabega, pomembno pa je razumevanje. Prvič ju je poročil Franc Škrlj, igralec, dolgoletni Svobodaš in režiser ter po osvoboditvi drugi jeseniški župan, zdaj, ob njuni zlati poroki, pa Jože Kotnik, župan nove občine Kranjska Gora. Zlatoporočencema tudi naše čestitke!

Zlatoporočenca Anica in Justin Taler iz Mojstrane sta se poročila v kulturni dvorani na Dovjem. Poročil ju je kranjskogorski župan Jože Kotnik.

D. Sedej

Vaški dan v Ratečah

Bogastvo narodnih noš

Redke so slovenske vasi, kjer domačini hranijo toliko lepih narodnih noš kot v Ratečah.

Rateče, 10. avgusta - Ko vsako leto avgusta v Ratečah pripravijo tradicionalni vaški dan, privabijo v Rateče številne obiskovalce od blizu in daleč. Predvsem pa turiste, ki te dni bivajo v Kranjski Gori ali v okolici in sosednje Avstrijce in Italijane.

V Ratečah se namreč na ta dan vsa vas odene v narodno nošo. Rateče so ena redkih slovenskih vasi, kjer še danes v vsaki hiši skrbno hranijo eno ali več narodnih noš, zato v Ratečah ta dan ni noben problem, kje dobiti narodno nošo. Imajo jih toliko, da bi jih lahko tudi posodili.

Sprevod narodnih noš po vasi je zato edinstveno doživetje. Letos je bila dolga povorka, na čelu pa v narodni noši tudi kranjskogorski župan in njegova soproga. Od starejših do namlajših - vse je bilo oblečeno v lepe gorenjske in rateške narodne noše. Zato ni čudno, da je imel vsak drugi obiskovalec v roki fotoaparat ali kamero. Toliko fotografskih aparatov in kamer nismo videli še na nobeni vaški prireditvi. Turisti so neutrudno snemali in fotografirali, kajti res je bilo kaj videti. Pravo bogastvo narodnih noš, ki jih zlepa ne spravi skupaj noben, še tako vesten in neutruden organizator. Za vaški dan v Ratečah živi vsa vas - kar se na prireditvi tudi pozna. Kmečke ženske spečejo številne dobrote in jih radodarno tudi ponudijo obiskovalcem. Najbolj zanimiv pa je prikaz kmečkih opravil, striženja ovac, predenja volne in pletenja. Obiskovalci, predvsem pa obiskovalke, ne morejo odtrgati oči od prelepo vezenih prtov v narodnih vzorcih, ki jih na prireditvi pokažejo rateške ženske. Prava paša za oči in dušo. Po številu in po odličnosti izdelkov. Letos so poleg predstavitve kmečkih opravil pripravili tudi lep kulturni program, v katerem so poleg godbe na pihala Jesenic in Kranjske Gore, ženskega in moškega pevskega zbora iz Kranjske Gore nastopile citrarke in simpatični in razigrani folkloristi folklorne skupine Triglav z Javornika. Na prireditvenem prostoru sredi vasi je bilo vroče, bilo je zelo vroče. Obiskovalci so se umikali v senco bližnjih hiš, a vendarle vztrajali, kajti vaški dan v Ratečah je nekaj posebnega. Nekaj posebno lepega, kajti toliko pristne domačnosti in takega bogastva narodnih noš ne vidiš na vsaki prireditvi. Še več: na nobeni. Zato bi lahko brez pretiravanja rekli, da prizadevni Ratečani, predvsem pa Ratečanke, ki vložijo toliko dela in truda v to prireditev, res zaslužijo najvišje turistično priznanje. Samo turiste je treba pogledati, kako živahno fotografirajo in občudujejo narodne noše, pa se takoj ve, kako odmevna je s to prireditvijo turistična promocija kraja in vse Slovenije.. • **D. Sedej**

Rateče so se odele v narodno nošo... Foto: D. Sedej

Filipina Poklukar sredi ribezovega nasada.

Nasadi ribeza in zdravilni sok Poklukarjevih iz Gorij

Črni ribez - zdravilo za marsikatero bolezen

Zgornje Gorje, 11. avgusta - Poklukarjevih iz Gorij ni bilo težko najti, saj ni domačina, ki ne bi vedel, kje je ena najstarejših in največjih kmetij, če pa temu dodate še domače ime Pri Kamniku, težav sploh ni več, saj mogočnih domačij, ki bi bile zgrajene dobesedno na skali, kar se še danes vidi, ni prav veliko. Nas sta na več kot 600 let staro domačijo Poklukarjevih "gnala" njihov črni ribez in zdravilni ribezov sok. Filipina in Janez že več kot 35 let negujeta svoje nasade ribeza. V najboljših časih sta na dobrem hektarju in pol velikih nasadih, kjer sta posadila okoli 2000 sadik črnega ribeza holander in rosentall, pridelala 10 ton okusnega in debelega ribeza.

Zaradi težav pri prodaji, zadruga jima pri tem ni pomagala in morata za vso prodajo poskrbeti sama, sta v zadnjih letih zmanjšala nasade, tako sta letos na štirih nasadih pridelala 4 tone črnega sadeža." Včasih se je z gojenjem ribeza ukvarjalo precej domačinov, zdaj pa le še midva vztrajava. V "zlatih časih", v 80-ih letih, je podjetje Slovenijasadje v Gorjah letno odkupilo tudi več kot 200 ton ribeza. Vse delo je ročno, tako gnojenje, obrezovanje in košenje, v največ štirinajstih dneh mora biti obrano, in kar je najhuje, v dveh dneh tudi prodano, sicer ga uniči plesen. Cene, ki bi poplačala vloženo delo, nima, midva vztrajava predvsem zaradi tradicije in koristnosti ribeza, saj vsebuje veliko vitaminov, med njimi tudi vitamin C, in železa," je povedala gospodinja Filipina, gospodar Janez pa je dodal, da brez zadržkov lahko zapišemo, da je njihov črni ribez "bio pridelek", saj ne uporabljajo umetnih gnojil. Letošnji pridelek so že pospravili, nekaj so ga prodali, predvsem stalnim kupcem, ki cenijo zdravilno moč tega sadeža, iz ostalega pa je Filipina skuhala marmelado, ribezov liker ter več kot 150 litrov okusnega soka. Kljub težavam s prodajo, Poklukarjeva nameravati vztrajati, zato bodo ribezovi nasadi ostali tudi v prihodnje. Če bi se radi odžejali, pili dobro pijačo in pri tem poskrbeli še zdravje, se le oglasite pri Poklukarjevi Filipini, ki vas bo razveselila z okusnim ribezovim sokom, nemara pa boste še kakšno steklenico odnesli domov. • **R. Škrjanc**

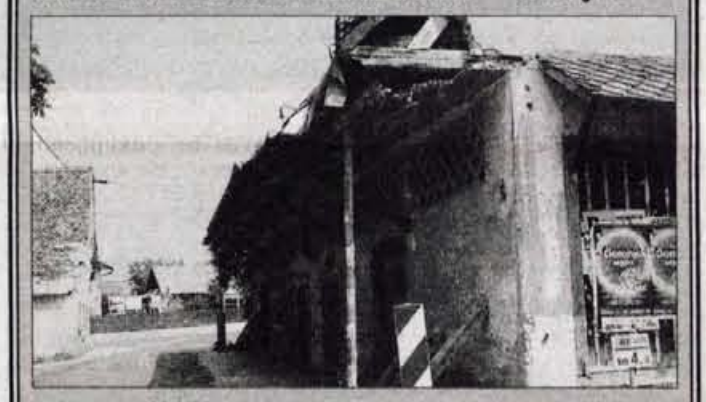

Križišče v Valburgi bodo uredili

Valburga, 10. avgusta - Župan občine Medvode Stanislav Žagar je pred občinskim praznikom (v začetku julija) napovedal, da imajo v družbi za državne ceste še do 1. septembra letos čas, da uredijo križišče na državni cesti v Valburgi. Načrti oziroma projekti so gotovi in konec minulega tedna (praktično takoj, ko smo slikali križišče), so začeli odkrivati streho na levi stavbi (na sliki). Po projektu naj bi obe hiši podrli in uredili križišče. Če do 1. septembra križišče ne bo gotovo, je župan napovedal, da bo zaprl cesto, dokler križišče ne bo gotovo. Za zdaj kaže, da županu te napovedi ne bo treba uresničiti. • **A. Ž.**

Slovesnost v Virmašah

Virmaše, 10. avgusta - Pred gasilskim domom v Virmašah bodo v soboto, 15. avgusta, ob 15. uri popoldne, proslavili zaključek obnovitvenih del na domu strojne skupnosti. Na njem so prekrili streho, namestili žlebove in snegolove, uredili drenažo, zamenjali vrata in porenovili fasado. Prenovo del bodo pospremili z blagoslovitvijo nove freske sv. Florijana. • **A. Ž.**

V Mostah bo nov most

Moste, 10. avgusta - Včeraj so zaprli most na državni cesti v Mostah pri Komendi. Napovedane zapore ob 8. uri sicer še ni bilo zaradi urejanja potrebne cestne signalizacije, zbrani pa so bili vsi izvajalci za začetek podiranja sedanjega mostu v Mostah. Gradnja novega 19 metrov dolgega in 10,5 metra širokega, v loku grajenega mostu z obojestranskim pločnikom bo trajala tri mesece. Do konca leta pa naj bi prestavili tudi del ceste do križišča. Če bo denar, bodo urejali tudi cesto skozi Moste in hkrati gradili kanalizacijo, vodovod in javno razsvetljavo. Med gradnjo mostu bo tovorni promet za Kamnik in iz Kamnika preusmerjen na Mengeš, osebni pa z obvozom skozi Moste. Na sliki: Tik pred zaporo in začetkom rušenja starega mostu, sta za zadnji posnetek stopila na most župan občine Kamnik Tone Smolnikar (levo) in predsednik KS Moste Tone Špenko. • **A. Ž.**

Boljša prodaja avtomobilov v Evropi

Prodaja novih avtomobilov v državah Zahodne Evrope se je v letošnjem prvem polletju v primerjavi z lanskim precej povečala. Avtomobilske tovarne so namreč prodale 7.510.087 avtomobilov, kar je 7,6 odstotka več, precej prodajno uspešen pa je bil tudi mesec junij s 7,2 odstotka višjo prodajo. Najbolj opazno povišanje prodaje so zabeležili na Irskem, na Finskem in v Španiji, najslabše pa so šli avtomobili v promet na Norveškem, Danskem in v Avstriji. • **M.G.**

Hitreje do Mercedes razreda A

Pri podjetju AC Intercar, ki skrbi za zastopniške posle z nemškim Mercedes-Benzom, so objavili obetavno skrajšanje dobavnih rokov za najmanjši model razreda A. Kupci zdaj vplačane avtomobile A 140 in A 160 lahko pričakujejo novembra, že prihodnji mesec pa bosta naprodaj tudi dizelski različici A 160 CDI in A 170 CDI. • **M.G.**

NOVO V KRANJU

PANADRIA & AVTOHIŠA STRIKOVIČ

Koroška 53d, 4000 Kranj, tel.:064/223-626

Pooblaščeni prodajalec in serviser

DAEWOO MOTOR

UGODNI KREDITNI POGOJI, STARO ZA NOVO, DARILO ZA VSAKEGA KUPCA VOZILA DAEWOO

TALON d.o.o.

ODKUP, PRODAJA IN PREPIS VOZIL

PE Zg. Bitnje 32, Žabnica

Tel., fax: 064/311-032

ZNAMKA	TIP	LETNIK	CENA V SIT	OPOMBE
BMW	530 I	1990	1,540,000	serv. knjižica, alarm, el. klima, CZ, SV...
CITROEN	ZX VOLCANE 2.0i	1993	1,370,000	dalj. CZ, alarm, servo volan, el. stekla...
FIAT	TEMPRA 1.6 IE	1993	990,000	servo volan, katalizator
FIAT	UNO 1.0 IES	1993	670,000	radio, CZ, električna stekla...
FORD	FIESTA 1.8 CDE	1989	670,000	avtoradio
HYUNDAI	ACCENT 1.3 LSI	1996	1,150,000	1. last., radio, zad. spoljer, 17.000 km!...
MAZDA	323	1991	850,000	avtoradio, katalizator
OPEL	CORSA 1.4i SWING	1996	1,440,000	1. lastnik, ser. knjiž., 2x airbag, radio
OPEL	ASTRA 1.8 i GT	1992	1,190,000	servo volan, športni sedeži, radio, metalic...
OPEL	ASTRA 1.6i	1994	1,370,000	1. lastnik, ser. knjižica, CZ, radio
OPEL	CALIBRA 2.0i T 4x4	1993	2,250,000	vsa oprema razen klime!
PEUGEOT	306 XN	1994	1,290,000	1. last., serv. knjiž., radio, delj. zad. klop...
SUZUKI	SWIFT 1.3 GX	1996	1,140,000	1. last. serv. knjižica, CZ, strešno okno
ŠKODA	FAVORIT 135 L	1992/12	390,000	1. lastnica, rdeče barve
TOYOTA	COROLLA 1.6 GLI	1993	1,390,000	servisna knjižica, ABS, elekt. oprema
VW	PASSAT CL	1989	990,000	metalic, CZ, katalizator
VW	GOLF JXD	1988	670,000	bel
VW	GOLF CLTD	1992	1,390,000	servo volan, radio, alu-platišča
VW	JETTA	1986	490,000	metalic siv, avtoradio

REMONT d.d. KRANJ

CENTER RABLJENIH VOZIL, TEL.: 222-624

INTERNET ADRESS HTTP://WWW.ALPETOUR-REMONT.SI/

PONUDBA TEDNA

ZNAMKA -TIP	LETNIK - BARVA	CENA V SIT	CENA V DEM
Škoda Favorit 136 L	1991 turk. modra	371.700	3.954
Alfa Romeo 33 1,3 S	1987 rdeča	398.475	4.239
R-5 Campus 3v	1989 rdeča	428.662	4.600
Nissan Micra 1,2 Sup.	1990 črna	507.150	5.395
R-5 Campus 3v	1992 črna	552.720	5.944
Suzuki Swift 1,3 5v	1990 rdeča	555.450	5.973
Lada Niva 1600	1993 bela	607.257	6.530
R-Express tolee 1,4	1993 bela	644.963	6.935
Toyota Corolla 1,3	1990 bela	669.900	7.203
Alfa Romeo 33 1,5	1992 bela	742.980	7.904
Ford Orion 1,6	1991 črna	833.175	8.958
Honda Civic 1,4 GL	1991 met. siva	843.150	9.066
Ford Sierra 2,0 I ghia	1990 bordo rdeča	893.760	9.508
Nissan Primera 1,6 slx	1991 graf. siva	966.000	10.277
R-Clio RT 1,4	1993 met. modra	1.113.525	11.974
Ford Escort 1,8 CLXI	1993 modra	1.155.000	12.288
Hyundai Accent 1,5 gs	1996 bela	1.159.200	12.332
R-19 RT 1,4 4 v	1994 met. viola	1.178.100	12.533
R-19 RT 1,8 5v	1994 rdeča	1.247.400	13.271
R-Clio RT1,4 5v GAR.	1996 srebrna	1.395.135	14.842
Seat Cordoba 1,8 GLX	1995 srebrna	1.524.600	16.220
R-Megane RL 1,4 5v	1996 črna	1.612.223	17.152
Volvo 460 DL	1994 rdeča	1.767.150	18.800
Lancia Thema 16V T.	1993 met. siva	1.858.500	19.984
R-Laguna RT 1,8	1995 opal	1.865.535	19.847

Možnost menjave po sistemu staro za staro, ter ugoden kredit že od T+3,75 % do T+5,5 %.

TEST: CITROEN SAXO 1.0i

POVPREČJE IN OKOLICA

Majhni avtomobili so po nekakšnem nepisanem pravilu bolj všeč predstavnicam nežnejšega spola kot grobim moškim rokam. Pri francoskem Citroenu z modelom saxo najbrž niso računali samo na ženski del vozniške publike, saj so avtomobil zapeljali prav v segment, kjer je v zadnjih letih vse hujša gneča in neizprosen boj za čimvečji kos tržne pogače.

Kljub majhnosti je v zadku soliden prtljažnik

Po zasnovi in tehniki je citroen saxo bratranec peugeota 206 in tudi po nekaterih oblikovnih podrobnostih bi ta dva avtomobila nepoznavalec precej zlahka zamenjal med seboj. Vendar tudi tega malega Citroena pred tekmeci ščiti dvojni trikotnik na maski hladilnika, zelo značilni so tudi sorazmerno oglati žarometi in nenazadnje je na zadku tudi dovolj jasen in izviren napis. Citroen saxo je v vsakem pogledu majhen avtomobil, čeprav ga je v dolžino za 3,72 metra, kar v njegovem razredu niti ni tako malo. No kljub vsemu, kdor meri več od povprečnih normativov, ne bo pretirano hvalil notranjega udobja, čeprav je res, da vsaj spredaj ni potrebno pretirano krčiti nog in tudi glave potnikov se ne znajdejo povsem ob strehi, in vsaj pri petvratni karoserijski različici dostop do zadnje klopi ni preveč težaven. Za zadnjo klopjo je mersko precej soliden prtljažni prostor, toda zaslužil bi si nekoliko temeljitejšo obdelavo.

Citroen saxo je po obliki in lastnostih bolj po volji ženskemu delu avtomobilskega občinstva.

Armaturna plošča je vsaj navidezno preveč preprosta in izdelana iz nekoliko neugledne trde plastike. Seveda, v značilnem francoskem slogu je stikalo sirene v levi obvolanski ročici, bolje pa bi v tovarni lahko poskrbeli tudi za nastavitev zračenja in ogrevanja, ki se uravnava z drsnimi stikali.

Čeprav se saxo v osnovni izvedbi ne more pohvaliti z dobro založenostjo z opremo, je poskrbljeno vsaj za varnost voznika, ki ga varuje zračna varnostna blazina vdelana v sredico ravno prav velikega volanskega obroča. Toda s tem dodatkom je seznam opreme za varnost in udobje na žalost že končan, saj med opremo ni niti osrednje ključavnice.

Precej bolje se malček izkaže z motorjem, čeprav je to le 1,0-litrski štirivaljnik. To je že znan in preizkušen agregat, s katerim je saxo na slovenskem trgu naprodaj predvsem zato, ker "uide" carinskim dajatvam. Sicer pa se motor s klasično zasnovo izkaže s poskočnostjo, solidno prožnostjo in tudi dovolj spodobno končno hitrostjo. Pravzaprav zmogljivosti vsaj po občutku niso bistveno slabše kot pri nekoliko močnejšem 1,1-litrskem motorju, v vsakem primeru pa je odlika tega motorja tudi varčnost.

Kljub majhnosti, saxo z vodljivostjo in lego na cesti nima težav, nenazadnje tudi zaradi dovolj širokih pnevmatik. Volan nima servoojačevanika, zato je potrebno pri obračanju na mestu nekoliko več moči, medtem ko je med vožnjo dovolj lahkoten. Ko je potrebno avtomobil ustaviti, se zavore izkažejo dovolj učinkovito in le pri daljšemu naporu se lahko pregrejejo. Citroen saxo z najšibkejšim motorjem in z osnovnim paketom opreme ima med pomembnimi aduti vsaj ali predvsem ceno, ki je pri odločitvi za nakup pomemben ali pogosto kar odločujoč dejavnik. In po njej se brez lažne skromnosti lahko enakovredno meri s tekmeci. • **M. Gregorič**

Armaturna plošča: skromnost in neugledna plastika

CENA do registracije: 1.446.660 SIT (Citroen Slovenija, Koper)

+++ okretnost ++ekonomičnost +soliden prtljažnik / —skromna serijska oprema -plastika na armaturni plošči -neizrazitost

TEHNIČNI PODATKI: ***kombilimuzina, 5 vrat, 5 sedežev. Motor: bencinski, štirivaljni, vrstni, štiritaktni, nameščen spredaj prečno, poganja sprednji kolesi, 954 ccm, 37 kW/50 KM; 5-stopenjski ročni menjalnik. Mere: d. 3720 mm, š. 1595 mm v. 1380 mm, medosna razdalja 2385 mm, prostornina prtljažnika 280/955 l. Najvišja hitrost: 149 km/h (tovarna), 153 km/h (test), pospešek od 0 do 100 km/h: 19,1 s. Poraba goriva po EU normativih: 5,1/8,3 l neosvinčenega 95 okt. bencina na 100 km, poraba na testu: 6,2 l.***

KOZINA

ZA ČISTOČO TESTNIH AVTOMOBILOV SKRBI ROČNA AVTOPRALNICA PINTARJEVA 5, KRANJ, ČIRČE,

TEL.: 328-238

DELOVNI ČAS OD 8. DO 18. URE

48. mednarodni Gorenjski sejem

Tradicija praznika, največje trgovine in zabave

Od 14. do 23. avgusta bo v Kranju prva in najstarejša sejemska prireditev, na kateri se bo letos predstavilo in ponudilo najrazličnejše izdelke okrog 800 razstavljavcev in prodajalcev. Deset dni pa bo trajal tudi večerni zabavni program, v katerem bodo nastopali najbolj znani ansambli.

Kranj, 10. avgusta - Avgustovski Gorenjski sejem, ki je vsako leto v času velikega šmarna, bo tudi letos v Kranju že 48. kot največja, najstarejša in prva tovrstna sejemska prireditev. Vsako leto ta prireditev privablja številne domače in tudi tuje obiskovalce. Tudi letos bodo na sejmu številni razstavljavci z bogato in raznovrstno ponudbo. Vsak večer pa bo v večernem zabavnem progamu nastopil drug zabavni ansambel.

Na letošnjem sejmu, ki ga bo v petek ob 10. uri odprl minister R Slovenije za notranje zadeve Mirko Bandelj, bo okrog 800 razstavljavcev in med njimi okrog desetina tujih. Izbor ponudbe bo velik. Obiskovalci bodo lahko izbirali med izdelki široke potrošnje, bele tehnike, akustike, stroji za kmetijstvo, gozdarstvo, prehrano, gostinsko opremo, opremo za vrtičkarje, za šport in razvedrilo, kupili bodo lahko montažno hišo, opremo za bivalne prostore in gradnjo objektov, tekstilne izdelke in še vrsto drugih izdelkov. Seveda bo vse razstavljeno blago naprodaj po sejemskih cenah.

Še posebej bogata bo letos tudi izbira in ponudba avtomobilov, motornih koles in koles. Avtomobili bodo letos zasedli okrog tisoč kvadratnih metrov razstavnega prostora. S poltovornimi in osebnimi avtomobili bo tako letošnji Gorenjski sejem kar nekakšen avtomobilski salon v malem. **"To je nedvomno tudi potrditev dogajanj na sejemskem področju. Danes je trgovina tako dobro založena in tako blizu kupcu, da se mora vsakdo, ki se odloči za predstavitev na sejmu, še kako potruditi. Nastop na sejmu ni več običajna prodaja vsakdanjega blaga. Tega je dovolj v trgovinah. Nastop na sejmu pomeni svetovanje, predstavitev tega ali onega izdelka, tega ali onega podjetja. Pri takšnem nastopu je dnevni izkupiček včasih tudi drugotnega pomena. Naložba je drugje, v jutrišnjem nastopanju na trgu, v svoji trgovini ali pa v prodajnih prostorih tega ali onega prodajalca."**

Direktor sejma Franc Ekar tudi ugotavlja, da tako kot za razstavljavce so se spremenili tudi pogoji za sejmarje pri nas. Večerni zabavni program bo tudi letos na sejmu obogaten vsak večer z drugim znanim, priljubljenim domačim ansamblom. Takrat, 1991. leta, ko se je bilo treba obdržati s sejmom, so prvič ponudili zabavni program brez vstopnine. Od takrat naprej je obisk večernega programa brezplačen. Letos prvič, ob nespremenjeni vstopnini, ki bo po 600 tolarjev, prireditelj uvaja za vse obiskovalce žrebanje vstopnic. Nagrada je seveda vabljiva: osebni avtomobil twingo. Tovrstni prijemi kažejo, da se na organizacijskem področju med sejmarji nekaj dogaja.

Sicer pa se slika spreminja tudi na drugih področjih. Vse manj je pri predstavitvah in ponudbah, na sejemskem področju seveda, tako imenovane- ga klasičnega razsipništva. Lastniki oziroma delničarji namensko in naštudirano odmerjajo svoj reklamno-predstavitveni nastop. Med ponudbo, ki bo letos na sejmu, prav zaradi izredne vsakodnevne tržne prestižnosti, ne moremo razločevati med manj ali bolj pomembnimi izdelki. Na sejmu bodo za vse in za vsakega razstavljavca posebej vsi in vsak izdelek posebej pomembni.

Prav to in ponudba po sejemskih cenah, z nasveti, svetovanji, predstavitvami, nagradami ter zabavo ob prazniku poletne žetve pa bo tudi letos deset dni predstavljalo in potrjevalo ime največje in najbolj znane vsakoletne prireditve na Gorenjskem, Sloveniji in tudi onkraj meje.

Avgustovski Gorenjski sejem je najstarejša slovenska sejmska prireditev. Na njem se vsako leto srečajo tudi slovenski in avstrijski gospodarstveniki.

Vstopnice bodo po 600 tolarjev, za otroke do 7 let pa je vstop prost. Skupine, upokojenci in študentje imajo popust pri vstopnini. Sejem bo vsak dan odprt od 9. do 19. ure, za obiskovalce pa bo vstopnina do 18.30.

Večerni program bo vsak dan trajal od 20. ure do enih ponoči. Ob zabavi pa bo bogata tudi gostinska ponudba z jedmi z žara in ražnja, z morskimi specialitetami, domačo kuhinjo, mednarodno gostinsko ponudbo.

Na sejmu bodo tudi tokrat nekatere službe. Obiskovalci bodo lahko na sejmu opravili vse bančne in menjalniške posle, zavarovanje. Deloval bo press center, na sejmu bo Gorenjski glas, Radio Kranj, Pošta Slovenije in Turistično društvo Kranj.

Zadnji dan sejma bo žrebanje vstopnic, ki so jih prodali odraslim obiskovalcem. Glavna nagrada bo osebni avto twingo, trije izžrebanci pa bodo dobili po 33 litrov izdelkov Pivovarne Union.

Na novinarski konferenci letošnjega Gorenjskega sejma v Celovcu je bilo tudi vprašanje, ali bo na sejmu v Kranju razstavni prostor ali posebna reklama za olimpiado treh dežel. Direktor Ekar pravi, da sejem daje prostor za predstavitev olimpiade brezplačno.

Sejem je tudi zabavno-prireditvena poživitev za Kranj. Tudi letos bo v soboto, 15. avgusta, na Glavnem trgu v Kranju ob 11. uri nastopil pihalni orkester.

Novi trgovsko poslovni center na Trati pri Škofji Loki

Ugodni diskontni nakupi v tovarniških prodajalnah in pri drugih ponudnikih.

1. NAGRADA: ZAMRZOVALNA SKRINJA

in še 49 drugih nagrad v vrednosti vsaj 10.000 SIT

Mesec ugodnih nakupov od 7. avgusta dalje!

Za vsak nakup nad 10.000 SIT boste dobili kupon za nagradno žrebanje. Sodelujoče prodajalne bodo vidno označene. Podrobnejše informacije bomo objavili pravočasno pred otvoritvijo.

Otvoritev in nagradno žrebanje v soboto, 5. septembra 1998

ARK MAJA
SALON POHIŠTVA
KRANJ, PREDOSLJE 34
TEL.:241-031
Odprto od 12. do 19. ure, sobota od 9. do 13. ure

Velika izbira pohištva in sedežnih garnitur za kompletno opremo vašega doma na razširjenem razstavnem prostoru

* Ugodno: sedežne garniture iz uvoza

Večino pohištva imamo v zalogi!

*KONKURENČNE CENE *BREZPLAČNA DOSTAVA
*MONTAŽA *KREDITI T+0

OBIŠČITE NAS NA 48. GORENJSKEM SEJMU v KRANJU od 14. do 23. AVGUSTA 1998 v otvoritveni dvorani - levo od glavnega vhoda

TRGOVINA Z GRADBENIM MATERIALOM
DOM TRADE d.o.o. ŽABNICA
4209 ŽABNICA 68 tel/fax.: (064) 312-266 ; 311-545

SEJEMSKI POPUST 12. - 25. 8.

15 % SANACIJSKI DIMNIK SCHIEDEL DREHFIX

10 % BOBROVEC, KRIŽEVCI

5 % KERAMIČNE PLOŠČICE KERAMIX, SCHIEDEL DIMNIKI

3 % OSTALI ARTIKLI PRI NAKUPU NAD 10.000 SIT

STREŠNIK BRAMAC PO STARI CENI DO 25. 8.

INFORMACIJE V TRGOVINI ali po tel.: 311-545, 312-266

BOHINJ
PROGRAM PRIREDITEV OD 10. 8. - 16. 8. 1998

PRIREDITVE:

Danes, torek, 11. 8. ob 19.00
Hotel Zlatorog
Piknik s harmonikarjem na travniku **pred hotelom Zlatorog**

Jutri, sreda 12. 8. 16.00 - 19.00
Boh. Bistrica
Občina Bohinj organizira **otroško delavnico** na temo bohinjskih pravljic, plesov in petja včasih. Zbor udeležencev bo pred Domom Joža Ažmana. Dejavnost: stare otroške igre, muzejska delavnica.

Sreda, 12. 8. ob 20.30
Srednja vas
5. koncert Glasbenega poletja Bohinj v Cerkvi Sv. Martina v Srednji vasi. Nastopata **Primož Novšak** na violini in **Peter Solomon** na čembalu. Igrala bosta dela J. S. Bacha.

Četrtek, 13. 8. 16.00 - 19.00
Boh. Bistrica
Občina Bohinj organizira **otroško delavnico** na temo Muzej Tomaža Godca, igrače včasih - danes. Zbor udeležencev bo pred muzejem Tomaža Godca. Dejavnost: stare otroške igre, muzejska delavnica.

Četrtek, 13. 8. ob 21.00
Hotel Jezero
Hotel Jezero in **Gledališče Bohinjska Bistrica** vabita na hotelski vrt ob bazenu, kjer bodo predstavili gledališko igro **"LEPA ČEVLJARKA".**

"GORNJESAVSKI PIKNIK"
HOTEL - LARIX
14. DO 16. AVGUST

*Vabimo vas na tradicionalni veliki **"GORENJESAVSKI PIKNIK"**, ki bo za hotelom Larix **od 14. pa vse do 16. avgusa.** V vseh treh dneh smo za vas pripravili pester program ob živi glasbi, **predstavitev folklore,** in še marsikaj zanimivega. Seveda ne bodo manjkali **jedi z žara, pečeni odojek, jagnje, goveje stegno z ražnja.** Najmlajši udeleženci se bodo lahko zabavali v **mini zabavnem parku** ob prireditvenem prostoru. Program z obilico iger in nagrad povezoval **Peter Glavan.***

PETEK, 14. 8. OD 12.00 DO 1.00 URE
*igra ansambel **"ZASAVCI"***
SOBOTA, 15. 8., OD 12.00 DO 1.00 URE
*igra ansambel **"12. NASPROTJE"***
Nastop plesnega para iz plesne šole
*Nastop folklorne skupine **"TRIGLAV"***
NEDELJA, 16. 8., OD 12.00 DO 1.00 URE
*Igra ansambel **"SINKOPA"** in **"DUO GLORIJA"***
*ob **13.00 uri** program za otroke **MIRI IN DEDEK.***
Podelitev nagrad COCA - COLE
Vsi ansambli začnejo z igranjem vsak dan ob 16. uri.
Prireditev bomo organizirali ob vsakem vremenu!

VLJUDNO VABLJENI! HOTEL LARIX

Moda

Karo namesto rož

enostavno, široko krojen, ki se bo zavezoval s pasom. Seveda pa je taka modela treba znati nositi!

V Antwerpnu so modni ustvarjalci pred kratkim pregledali modo za konec poletja, jesen in zimo. Eden od modelov, ki so bili tu predstavleni, je tudi tale zelo lepa oprijeta obleka z ozkimi naramnicami, ki pa je za spremembo iz karo vzorca. Zraven se bo nosil kratek bel tanek plašč,

In kakšne torbice se nam obetajo

Če hočete biti to jesen in zimo modne tudi pri torbicah, potem si morate omisliti zlato rumeno, olivno zeleno, umirjeno rdečo, pariško modro in podobne barve. Material je seveda usnje, vendar najbolj modno bo glace-usnje, to je svetleče lakirano. Če ima torbica kratek ročaj, ima zraven zagotovo tudi dolgi pas za na rame, ki pa se ga da po želji pripeti.

Poskusimo še mi

Bučke tako in drugače

Tako so se zadnja leta priljubile, da skorajda ni vrta pri nas, kjer se ne bi šopirili njih visoki hrapavi listi, gospodinje pa pridno pobirajo bele, zelene ali rumene bučke, podolgovate ali okrogle. Vse so zelo dobre. Velja pa pravilo, da je treba pobirati majhne bučke, dokler še ne naredijo semenja, sicer gre energija v seme, buč je pa manj. Torej, če hočemo veliko mladih buč, ki so kuhane ali pečene mimogrede in so sočne in slastne, pridno jih obtrgujmo, ko so dolge 25 do 30 cm. Posebna poslastica so tudi cvetovi buč; pobiramo le tiste, ki cveto na dolgih tankih pecljih in ne obetajo plodu. Ker imajo bučke malo kalorij, jih zelo priporočajo sladkornim bolnikom in vsem tistim, ki bi radi shujšali.

Juha iz buč

4 bučke, 200 g riža, 1 liter juhe (lahko iz kocke), šopek peteršilja, parmezan (po želji).

Pripravimo juho iz kocke. Bučke ostrgamo (zelo mladih ne lupimo) in narežemo na kolesca, kocke ali paličice. Damo jih v juho, in ko ponovno zavre, vsujemo še riž. Kuhamo, dokler riž ni kuhan, toda v jedru še čvrst. Pet minut, preden je jed gotova, dodamo še nasekljan peteršilj. Juho takoj postrežemo, in če želimo, jo potresemo z naribanim sirom.

Bučke po italijansko

Izberite drobne bučke, ne olupite jih, le očistite in narežite na tanke rezine. V posodi ali večji ponvi segrejte 3 žlice zelenjavne ali kokošje juhe (lahko iz kocke). Ko je vroča, dodajte bučke in pokrijte. Kuhajte 3 do 5 minut. Na koncu dodajte malo soli, rastlinskega olja ali sončničnega masla. Po želji lahko dodaste še kakšno dišavnico ali zelišče (sesekljan peteršilj, malo bazilike in podobno).

Ocvrte bučke

600 g buč, sol, 1 krožnik moke, 2 jajci, 1 krožnik drobtin, olje za peko.

Oprane bučke narežemo na pol centimetra debele rezine in jih posolimo. Ko se zasolzijo, jih speremo in obrišemo s prtičem, povaljamo v moki, nato v stepenem jajcu in nazadnje v drobtinah ter ocvremo v vročem globokem olju, ki se ne sme kaditi.

Bučke lahko ocvremo tudi v testu brez jajc.

Bučke s paradižnikom

500 g buč, 2 zrela paradižnika, 1 paprika, 1 žlica masla, 75 g nastrganega sira, rožmarin, curry, čili ali pekoča paprika, kreša ali peteršilj, sol.

Oprano zelenjavo poljubno narežemo; paradižnike pred tem olupimo. Narezano zelenjavo dušimo na maslu z malo vode, dokler se voda ne pokuha. Začinimo, primešamo nastrgan sir in ponudimo.

Zelenjavni brodet

2 mladi buči, 2 kolerabici, 4 paradižniki, 2 korenčka, 3 žlice olivnega olja, 1 strok česna, beli poper v zrnih, mleti koriander, malo vode, peteršilj, sol.

Na olju popražimo strt česen z začimbami in na vžigalice narezana korenčka. Ko korenček spusti barvo, prilijemo malo vode. Primešamo na kocke narezano kolerabo in na koleščke narezani buči. Paradižnike najprej olupimo, jih narežemo na krhlje, posolimo, primešamo k ostali zelenjavi in pokrite dušimo do mehkega.

Nadete bučke 1

6 buč, 1 jajce, 100 g šunke, 50 g krušne sredice, 50 g naribanega sira, 20 g masla, mleko, sol, poper.

Bučke 10 minut barimo v slanem kropu, nato jih prerežemo na pol, izdolbemo malo sredice, da dobimo ladjice, in jih nadevamo.

Nadev: V skledi razmešamo nasekljano šunko, v mleku namočeno in ožeto krušno sredico, nariban sir, rumenjak, sol in poper. Dodamo sneg iz beljakov. Potresemo s kosmiči masla ter z drobtinicami.

Nadevane bučke zložimo v z maslom namazan pekač in damo za 15 minut v pečico, razgreto na 200 stopinj C.

CELULIT? NE, HVALA!

100-odstotno naravni anticelulit iz morskih alg

Leta 1995 novost, danes pa nepogrešljiv naravni izdelek za odpravo celulita.

Prodaja Algomarja je potrdila njegovo kakovost. Zvestoba strank, ki ga kupujejo že od začetka, in naročila novih, ki so za učinkovitost izvedele po priporočilu prijateljic in znank, so neizpodbitni dokaz, da je Algomar postal SIMBOL KAKOVOSTI v boju proti celulitu.

Že po prvi terapiji (6 nanosov) se obseg prizadetih delov telesa zoža za 2 do 4 cm. O tem se je prepričalo že veliko žensk, ki so ga preizkusile in ga redno uporabljajo. Učinkovitost je skrita v morskih algah, ki imajo naravno lastnost "razbijanja" celulita. Alge koži vračajo prožnost ter izgubljeno vitalnost. Komplet (3 vrečke po 100 g + 50 ml gela) zadostuje za šest nanosov od kolena do pasu.

Naročila in informacije po telefonu **066/275-589** ali na naslovu:

CONDOR

CONDOR d.o.o.
C. na Markovec 23, 6000 Koper.

1 KOMPLET ALGOMARJA **3.500 SIT** + poštnina 2 KOMPLETA ALGOMARJA **6.390 SIT** + poštnina

USODE

Piše: Milena Miklavčič

272

Njene molitve

"Ne vem, kako sem preživela tisto leto!" se spominja Julijana. "Z menoj so nečloveško ravnali! Očitali so mi stroške, denar za zdravila, hrano, ki sem jo pojedla. Shujšala sem, da me oče, ki me je prišel obiskat, ni več prepoznal! Niti besede se mu nisem upala črhniti! Ko je videl solze, ki jih nisem mogla skriti, mi je odločno rekel, da je moje mesto ob možu, da mu moram biti pokorna in ga ubogati. Tašča je bila ob njegovem prihodu vsa medena in ljubezniva. Toda očetu je dala vedeti, da nisem za nobeno rabo, da imajo z menoj več škode kot koristi. Ko je oče vprašal po vnukinji, so mu povedali, da "tista uscanka" spi. Mojega edinega otroka ni nikoli videl!!

Z Julijaninim zdravjem je šlo močno navzdol. Začela je bruhati še kri in to je bil zadosten razlog, da jo je mož napodil iz sobe. Preselila se je na vežo, kjer je morala spati skupaj z neko deklo. "To je bilo zame neskončno ponižanje. Moža nisem imela več rada, preveč hudega mi je naredil. Toda ko je prizadel še moj ponos, sem bila popolnoma strta. Vsi so vedeli, da ne bom več dolgo živela, da imam sušico, da sem na smrt bolna. Tudi k mizi me niso več pustili. Če ne bi bila tašča tako hudobna in ne bi imela takega vpliva na moža, bi bilo, morda, drugače. Tako pa... Toda to še ni bilo najhujše."

Julijano je bolelo srce, saj so ji vzeli tudi otroka. Ubogo dekletce je ponoči jokalo, toda nihče ni stopil k njej, da bi jo potolažil.

Tašča jo je imela pri sebi v kamri.

"Nekoč, bilo je že na zimo, sem prišla od maše domov prej kot ponavadi. Bilo mi je slabo in pred očmi se mi je temnilo. Zbala sem se, da mi bo postalo slabo, zato sem se raje umaknila iz cerkve. Na pragu hiše sem presenečena in vsa otrpla obstala: hčerka je ležala naga na mizi, okno je bilo odprto na stežaj, tašča pa se je tiščala peči. Planila sem k oknu, ga zaprla in se z vsem telesom naslonila na otroka, ki je bil že ves otrpel in moder. Kaj ste storili, sem zakričala proti tašči. Ona se ni niti malo zmedla. Odgovorila mi je, da otroka knajpa, da ne bo tako švohcena, kot sem jaz. Toda v očeh sem ji videla, da se laže. Ubiti jo je hotela!"

Julijanin otrok je po tistem res zbolel. Dobila je hudo pljučnico in prej kot v enem tendnu je ubožica umrla. Julijani se je od žalosti zmešalo. Niti na pogreb ni šla. Ležala je v postelji, bedlo se ji je in v tistem mesecu je izgubila še tisto malo mesa, ki se je držalo njenih kosti.

"Sama kost in koža me je bila. Mož mi je očital, da sem brez srca, ker nisem bila sposobna žalovati za lastnim otrokom. Joj, kako sem mu želela reči, da je njegova mama, ki je ves čas hodila naokoli z objokanimi očmi morilka! Toda nisem mogla. Takrat še ne. Bolečina ob izgubi otroka je bila še zmeraj prehuda. Preveč me je bolelo."

Pri možu je životarila še dobro leto. Včasih je minil ves mesec, ne da bi spregovorili z njo eno samo besedico. Hlapci in dekle so vedeli, da je "ta mlada" v nemilosti, zato tudi oni niso bili preveč obzirni z njo. "Da bi se ločila in odšla stran, nisem niti pomislila. O teh stvareh se takrat med poštenimi ljudmi ni govorilo. Edino uteho sem našla v cerkvi, pri molitvi. In tam, pred oltarjem, sem se domislila rešitve. Kaj če bi šla v samostan k očetu in postala nuna?! Stara sem bila že skoraj dvajset let, morda še ne bi bilo prepozno, sem si govorila." Obrnilo se je drugače. Na poletje se ji je zdravje toliko izboljšalo, da je spet lahko šla na njivo. Garala je od jutra do večera in v delu poskušala pozabiti na hčerko in na moževo sovražnost.

"Vedela sem, kje so hranili denar. V kamri, v zaklenjeni omarici za Marijino sliko. Še danes ne vem, na kakšen način se mi je nasmehnila sreča, toda ko sem stopila v sobo, sem zagledala verižico s ključi zraven svečnika. Odklenila sem vratca in roke se mi niso čisto nič tresle. Le toliko denarja moram vzeti, da bom lahko prišla domov, sem si govorila. Svoje stvari sem zbasala v culo, vzela pa sem tudi prt, s katerim smo pokrili moje dekletce, ko smo jo nesli h krstu. In potem sem zapustila moževo hišo in njegovo mamo morilko. Za zmeraj. Niti pogledala nisem nazaj, ko sem stekla za njivo, prečkala graben in vsa zadihana prisopihala na železniško postajo."

"Vrnila sem se domov, sem gor, na Kampelnovo domačijo, in od takrat sem tukaj. Oče je že zdavnaj umrl, bratje in sestre tudi, le en brat, se mi zdi, še živi v Ameriki. Nikoli me ne obišče, le včasih mi njegova žena pošlje kartico za novo leto." Vsa ta leta ni mož nikoli vprašal zanjo. Vmes je bila tudi vojna, samostan, v katerem je delal oče, so Nemci porušili, po vojni so menda zgradili novega. Ne ve točno. Julijana se boji ljudi. Nekateri jo imajo za čudaško, ker ne poznajo njene zgodbe.

"Vsak večer molim za svojega otroka. Če zaprem oči, jo vidim, drobceno in otrplo, brez življenja na mizi in če ne bi bila verna, bi njeno morilko že neštetorkat v mislih pokončala z lastnimi rokami. Vera in zaupanje v Boga mi pomagata, da za kak dan pozabim na žalost in trpljenje.

Toda otroke imam zelo rada. Pri meni se večkrat ustavljajo in "špegajo" skozi okenca. Sam firbec jih je! Potem jih povabim notri in jim nalijem malinovca. O, otroci vedo, da jih rada pocrkljam."

Toda oni dan so prišli trije skozi zadnja vrata, ki niso nikoli zaklenjena. Večino denarja, ki ga je imela pod "modrocem" je izginilo z njimi. Julijana je dremala na soncu in jih je zagledala šele potem, ko so tekli po hribu navzdol.

"O, se bomo že srečali," je spravljivo dejala. Do takrat pa bom vsak večer molila zanje, da jih bo srečala pamet. Danes so otroci slabo vzgojeni. In tudi starši se premalo brigajo zanje. Kar zapiši, da tiste nepridiprave poznamo. Da bodo vedeli..."

In ko sem šla mi je močno stisnila roko. Saj me sedaj ne obsojaš, ko poznaš mojo zgodob, je rekla. Samo odkimala sem. In ko se mi je Kampeljnova domačija skrila za bregom, so mi solze kar same začele teči po licu.

(konec)

Kje smo med počitnicami

"Prijateljstvo, ki ostane"

Osemnajstletna Nika Abruč, dijakinja Gimnazije Jesenice, se je konec julija kot predstavnica Rotary Cluba Bled udeležila mladinske izmenjave med rotary klubi v nemškem mestu Hannover.

Jesenice, 11. avgusta - Del pestre dejavnosti rotary klubov, ki so ustanovljeni v več kot 130 državah in so povezani v RI - Rotary International, so tudi mladinske izmenjave. Vanje so, preko matičnih klubov, vključeni otroci rotarijcev, možnosti pa je vsako leto zelo veliko. Na Gorenjskem že osmo leto deluje RC Bled, letos sta bila ustanovljena še RC Domžale in RC Kranj.

Skupaj s prijatelji - Nika prva z desne

Prvič sama in tako daleč

Preko blejskega kluba je **Nika Abruč** "ujela" Hannover v Nemčiji, kjer je bila dva tedna. Pri rotarijskih družinah v tem nemškem velemestu je bilo v okviru izmenjave tokrat 31 mladih iz različnih rotary klubov in to kar iz 21 držav. "Do Hannovra na severu Nemčije sem potovala z vlakom. Enajst ur vožnje se sliši veliko, a to je manj kot naporno potovanje na dopust v južno Dalmacijo. Z Jesenic v Hannover sem šla sama: železniško postajo imam skoraj pred nosom, do Muenchna je 7 ur, tam sem presedla. Prvič sem potovala sama in zlasti prvič tako daleč. Ampak bilo je nepozabno," pravi Nika, ki jo čaka še zadnji letnik jeseniške gimnazije in zatem matura.

Angleščina in izraelska pisava

"Kljub temu da smo bili na izmenjavi v Nemčiji, se nismo pogovarjali v nemškem jeziku, ker vsi niso znali govoriti tega jezika, pač pa v svetovnem jeziku angleščini. Med nami je bila preko izraelskega RC tudi moja prijateljica, ki me je naučila izraelske pisave. Glede na to, da me drugo leto čaka tudi obvezna matura iz angleškega jezika mi je prišli prav, da sem ponovila govorjenje, ki niti ni tako lahko, ampak smo se sporazumeli." Samo čakala sem še, da mi bo začela po angleško govoriti, saj se po štirinajstih dneh kar navadiš, da vseskozi govoriš samo v tujih jezikih.

Stanovanje in družina

Rotarijci so stanovali pri družinah, eni so si bili skoraj sosedje, drugi malo bolj oddaljeni, ampak so se srečevali, kadar so se le utegnili. "Pri družini sem bila skupaj z Madžarko, in na voljo sva imeli celo stanovanje. Prej je v nadstropju živel sin te družine, pri kateri sva stanovali, zdaj pa je celo nadstropje pripadalo nama. Tako sva bili svobodni kot ptički na veji, saj sva bili lahko v dnevni sobi, kuhinji, imeli sva svojo lastno kopalnico, teraso..." Nika družine prej ni poznala, vedela je samo priimek, nič drugega. "Počakali so me na železniški postaji v Hannoverju. Bili so prijazni do naju, včasih tudi malo strogi, ampak jih povsem razumem."

Nika Abruč

Prijateljstva ostanejo

"Vsa sklenjena prijateljstva, dobra skupina, zabava - izkušnja, ki bo ostala v spominu," je dejala Nika, in resnično sem pričakovala kakšno solzico, ampak jih je zadrževala. "Najtežje se je bilo posloviti... Ampak saj se bomo dopisovali, pa klicali po telefonu, skratka ohranili stike." Gimnazijka ni niti v sanjah pričakovala tako dobrega razumevanja z ostalimi, ki so se udeležili izmenjave.

In kaj Nika počne v prostem času? Plešc, plava, bere in se zabava s svojo najboljšo prijateljico Majo Rolc, sicer Miss Gorenjske 1998. • **S.V.**

Kuhali smo si tudi sami, pa dvakrat ali trikrat je skuhala nemške dobrote družina, pri kateri smo stanovali ali pa smo sami poskrbeli za lačne želodčke.

Utrujeno poležavanje na soncu

LITERARNA DELAVNICA

Nagrajeni spis

Moj prvi kuharski poskus

Iz šole sem se vrnil lačen kot volk. Močno mi je krulilo po želodcu. Stopil sem v akcijo, da bi rešil moj želodec. Prvo rešitev sem videl v sendviču, ki bi ga kupil v trgovini, a glejte! V žepih nisem imel niti ficka. Po šoli sem bil utrujen in se ulegel, da bi na to misel pozabil. V trenutku sem se spet spomnil na hladilnik. Hitro sem ga odprl in na poličkah zagledal: olje-mast, jajca in mleko. Pamet pa mi končno reče: napravi si palačinke. V omaro sem pogledal še za sladkor, moko in sol. Vsega je bilo dovolj. Poiskal sem še ponvico in kuharsko lopatko. Naslednja težava je bila, kako napraviti maso. Poiskal sem staro kuharsko knjigo, toda recepta nisem našel. Vse sestavine sem zmešal skupaj po svojem občutku. Naslednja velika naloga je bilo pečenje. A spet sem imel prave ideje. Segrel sem ponev, vanjo ulil nekaj olja, ga na ponvi in ognju segrel, nato pa vanj ulil še maso. Spekle so se mi debele palačinke. Pojedel sem dve. Eno sem namazal s čokoladno kremo, drugo pa z marmelado. Ostale pa sta pojedla starša, ko sta prišla iz službe. • **Gregor Arh,4r, OŠ Kranjska Gora**

Ob zaključku slovenske šole v Kanadi, Argentini in ZDA

"Ob sobotah zjutraj težko vstanem, a se počasi navajam"

20 otrok iz Argentine, 10 iz Združenih držav Amerike in prav tako 20 iz Kanade

Kranj, 11. avgusta - Skupno petdeset otrok, ki so že zaključili obvezno slovensko šolo se te dni potepa po Sloveniji. Domujejo v Škofovih zavodih v Ljubljani, ampak le spijo tam, kot so dejali. Cele dneve pa preživljajo po slovenskih mestih in spoznavajo življenje v naši državi, ki se mnogo razlikuje od modernega v tujih, večjih državah, kot je npr. Argentina ali pa Kanada.

Učenci se učijo enkrat tedensko, ob sobotah drug tuj jezik slovenščino, kamor spadajo slovnica, zgodovina, zemljepis, petje, verouk, živa beseda. Učenje v teh šolah poteka drugače kot pri nas.

Dani Cestnik, 18-letnik prihaja iz Argentine. "Najprej sem moral končati osemletno osnovno šolo, še prej seveda vrtec, ampak tam se še ne učimo slovenskega jezika. Slovenska šola traja vsako soboto po štiri ure v popoldanskem času." Zdaj že lepo govori slovensko in prav nobenih težav ni bilo pri pogovoru.

Adriana Jamnik, šestnajstletnica iz Kanade se prav tako uči slovenskega jezika enkrat tedensko, ampak v dopoldanskem času. "V Slovenijo smo prišli za tri tedne in že do danes videli ogromno. Vsekakor je tukaj zelo lepo in ko bom starejša, bom prav tako prišla sem. Rada imam namreč to enostavno življenje po kmetijah, medtem ko pri nas vidiš samo industrijo. Razlikujemo se tudi po velikosti države." Adriana pleše balet petkrat na teden, skupaj enajst ur. Rada pa igra tudi odbojko in košarko. "Moja mama je Slovenka, oče pa Portugalec. Doma govorimo slovensko, angleško in portugalsko."

Štirinajstletna Američanka **Viktorija Zalar** rada bere, igra odbojko in baseball, plava in igra klavir. "Slovenščina je težja od angleščine, predvsem zaradi tega, ker je angleščina moj prvi jezik. Rada se učim slovenskega jezika, ampak ne znam še prav dobro govoriti." Malo se vmes zatakne, ampak pomaga učiteljica, voditeljica otrok.

Ob zaključku šolanja slovenskega jezika si učenci prislužijo obiskati našo državo. Tukaj so sicer že od konca julija, tako da zdaj počasi odhajajo proti domu, še prej pa bodo obiskali sorodnike po Sloveniji, tudi po Gorenjskem. Vsekakor pa srečno pot domov! • **S.V., foto: Tina Dokl**

Iz središča Slovenije v Vaše srce
89,7MHz **Radio GEOSS** 89,7MHz
Fax 061/883-740, telefon 061/885-252, GSM 041-682-146

25

Piše: Miha Naglič

Po ljudeh gor, po ljudeh dol

Terenski ogledi za Gorenjski biografski leksikon

Pogosto se je študijsko izpopolnjeval in predaval v tujini. Njegova specialnost je bila abdominalna kirurgija, zlasti kirurgija jeter in trebušne slinavke. Bil je tudi raziskovalec te problematike, inovator, odličen predavatelj in avtor številnih strokovnih člankov, razprav in knjig. Nedavno sem si iz spoštovanja do rojaka v antikvariatu kupil njegovo knjigo Nenadna kirurška obolenja v trebuhu (1988) – v upanju, da me kaj takega nikoli ne doleti. Moram pa zapisati, da sem večkrat slišal ljudi, ki so pripovedovali, kako se je še posebej zavzel, če je na njegovo kliniko usoda zanesla katerega od rojakov.

Dr. Stanko Žakelj, po rodu Žirovec, po poslanstvu lazarist

Zdravnikov starejši brat je bil DR. STANKO ŽAKELJ, duhovnik. Rodil se je 3. maja 1912 v Stari vasi, umrl 13. julija 1989 v Ljubljani (Sv. Peter), pokopan je na Žalah. Mašnik je postal 5. julija 1937 v Ljubljani, 10. januarja 1935 se je za večno zaobljubil misijonskemu redu lazaristov. (Temu pripadajo tudi sedanji nadškof dr. Franc Rode, dr. Anton Stres in Stankov nečak Peter Žakelj.) Leta 1939 je na teološki fakulteti promoviral z disertacijo Kristusova osebnost kot kriterij za njegovo božje poslanstvo, ki je bila tudi natisnjena. Bil je ravnatelj usmiljenk (1946) in Marijinih sester (1968) in provincial lazaristov (1967).

Mihaela Žakelj, prva damska violina med žirovskimi likovniki

Vlado in Stanko sta imela brata Janka, ki še živi. Njegovi otroci so med drugimi Marijan Žakelj, diplomirani inženir strojništva, srednješolski profesor, ta čas tudi predsednik žirovskega občinskega sveta, Janez Žakelj, diplomirani biolog, zaposlen na Ministrstvu za kmetijstvo RS, duhovnik Peter Žakelj, lazarist kot stric Stanko in MIHAELA ŽAKELJ, likovna umetnica in učiteljica. Rodila se je 19. julija 1969 v Ljubljani (Žiri). Po Srednji šoli za oblikovanje je študirala na Pedagoški fakulteti ljubljanske univerze in 1993 diplomirala pri prof. Dragici Čadež Lapajne iz kiparstva in prof. Ivu Mršniku iz grafike, pri obeh na temo Povnanjenje notranjega. To notranje je zlasti njeno osebno doživljanje biblijskega in sploh religioznega sveta, povnanjeno v kipih in grafikah. Za svoje diplomsko delo je 1993 prejela študentsko Prešernovo nagrado. Kljub mladosti ima za seboj že lepo število skupinskih in samostojnih razstav. Je učiteljica na osnovni šoli Poljane nad Škofjo Loko, živi v Žireh.

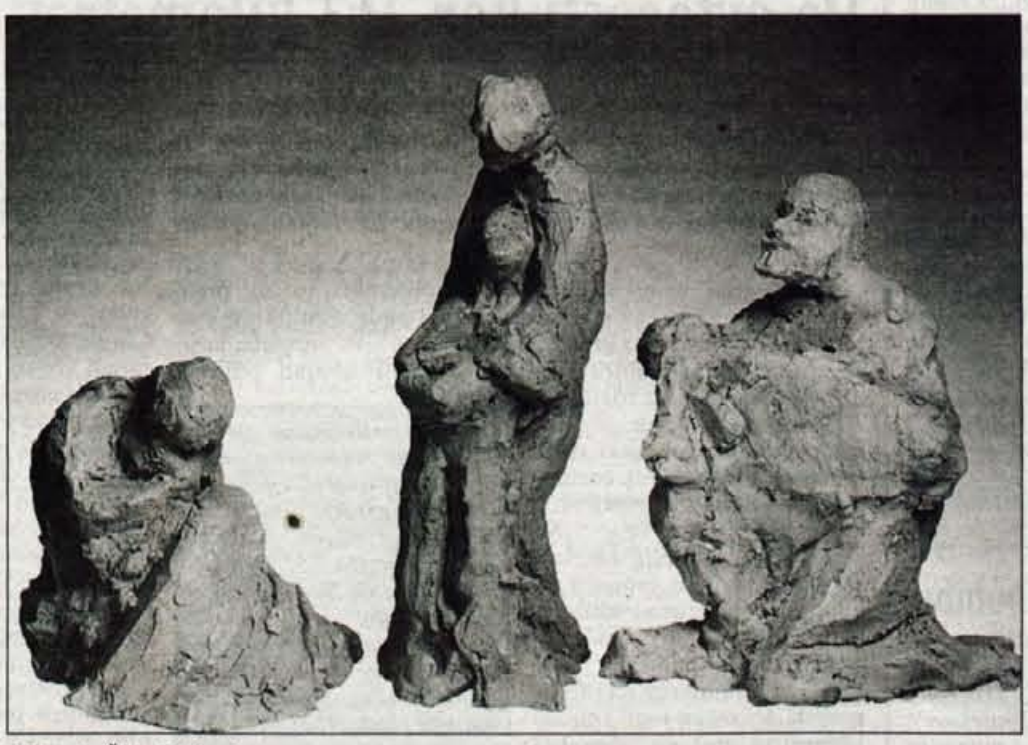

Mihaela Žakelj, Daritev

Janko Majnik, Žirovec po rodu, Avstralec po bivališču, pustolovec po srcu

V eni od Balčkovih hiš, kjer se po domače reče pri Balčkovem Pepetu, se je 7. marca 1918 rodil JANKO MAJNIK, mornariški častnik, skavt, avanturist in publicist. Hišo (tedaj Stara vas 46) je kupil njegov oče po vrnitvi iz Amerike. Janko se je šolal v škofijski gimnaziji v Šentvidu. Mama je hotela, da bi bil duhovnik, za kar pa po svoji nemirni naravi pač ni bil primeren. Po nižji gimnaziji je prestopil na mornariško podčastniško šolo v Šibeniku. Končal jo je z odliko in dobil priložnost, da si sam izbere nadaljevanje šolanja. Odločil se je za radiotehniko, z namenom, da se usposobi za radijskega oficirja na potniških ladjah.

Se nadaljuje!

Podivjani rotvajler - človekov najboljši prijatelj

Zgodilo se je minuli četrtek pod večer v Lescah. Domačinka se je s svojim sedem let starim škotskim ovčarjem vračala s sprehoda. Ko je na koncu travnika hotela svojega štirinožnega ljubljenčka pripeti nazaj na vrvico, je iz grmovja nenadoma planil rotvajler. In v trenutku, povsem brez razmišljanja napadel. Presenečeni škotski ovčar, prijazna in miroljubna žival, se je sicer skušal postaviti v bran, toda... Kako naj se takšen priljuden štirinožec postavi v bran proti več deset kilogramov težji podivjani gmoti mišic, ki ima v podzavesti samo en ukaz: napadi! Šele po kričanju lastnice škotskega ovčarja se je od nekod pojavil lastnik rotvajlerja in ga s težavo obvladal, medtem ko ga je prijateljsko trepljal v stilu: Dosti, saj si mu pokazal, kar mu gre... In mu je res "dobro pokazal". Škotski ovčar je dobil vrsto šivov v podpazduhi in na plečih, da o strahu, ki ga je prestala uboga žival, in stroških, ki jih je terjalo zdravljenje štirinožca, niti ne govorimo. Pa to ni bil prvi napad omenjenega rotvajlerja. Sosedje vedo povedati, da je napadel že kar nekaj psov, že običajen sprehod mimo njegove kletke pa ti nažene strah v kosti, saj žival čisto znori. Tudi privezanega na povodec gospodar le stežka obvlada, običajno k temu pripomore poštena brca... Žalostno je gledati, kako "svojega najboljšega prijatelja" vzgaja z brcami in vpitjem. Menda je napadalni pes skočil za vrat tudi že nekemu sosedu. Njegov lastnik pa se ne zmeni za opozorila. Kje pa! Celo ponosen je na svojo podivjano mrcino.

Ena od običajnih "pasjih" zgodb? Morda. Toda dejstvo je, da je pri nas vse več ljudi, ki se odločajo za nakup napadalnih psov, ki jih nato niti sami ne morejo obvladati. In potem z njimi terorizirajo okolico. Po nekaterih podatkih imajo samo na Jesenicah kar petdeset (!) rotvajlerjev. V mnogih državah so rotvajlerji že nekaj časa prepovedani, saj so znane zgodbe, ko so podivjane živali do smrti ogrizle otroke. Pri nas pa...

Toda ob tem ne gre pozabiti, da je pes vedno samo orodje v rokah gospodarja. Pameten gospodar lahko v poslušno in prijazno žival vzgoji tudi rotvajlerja. Če pa takšno k napadalnosti nagnjeno žival vzgaja človek, ki je sam agresiven in surov, bo pes postal nevarno, malodane morilsko orodje. Pri nas je takšnih gospodarjev, ki z nakupom in vzgojo nevarnih psov skušajo dvigati lastno samozavest, žal še vedno ogromno. Napadalno žival očitno rabijo zato, da kompenzirajo svoje manjvrednostne komplekse po načelu: če sem že jaz slabič, naj imam vsaj divjo žival... Bo res potrebna kakšna hujša nesreča, se bo podivjana žival res morala spraviti na kakšnega otroka, da se bo kdo zganil? A naj lastniki podivjanih rotvajlerjev ne pozabijo: še prerado se zgodi, da se takšno "orodje" v svoji nepredvidljivosti slejkoprej obrne tudi proti svojemu gospodarju... • ***U. Peternel***

Obema zaprlo jadralni padali

Bohinj, 9. avgusta - V soboto popoldne se je v Bohinju poškodoval jadralni padalec Boštjan U.. Boštjan je malo po 15. uri poletel z jadralnim padalom z vzletišča na planini Vogar. Po enournem jadranju, ko je že želel pristati, je nad Fužinarskim zalivom prijadral v turbolentne vetrove, tako da se mu je padalo na višini 30 metrov zaprlo in je začel padati. Priletel je v krošnjo smreke, po kateri je drsel dvajset metrov, in nato obležal na tleh. Pri padcu se je hudo poškodoval, zato so ga odpeljali v bolnišnico na Jesenicah. (Na fotografiji: jadralno padalo v drevesni krošnji)

Isto popoldne se je poškodoval Robert M., ki je prav tako letel z jadralnim padalom. Robert je vzletel z vzletišča Blatca na južnem pobočju Studorja. Takoj po vzletu mu je zaprlo padalo, tako da je padel pet metrov v globino in obležal na pobočju. Tudi njega so morali oskrbeti zdravniki na Jesenicah. • **S. Š., foto: U. P.**

Pogin rib v Rupovščici

Kokrica pri Kranju, 10. avgusta - V potoku Rupovščica od jeza v Kokrici proti Kranju, v dolžini okoli 600 metrov, so v nedeljo opazili večje število poginulih rib. Trije člani Ribiške družine Kranj so tako iz potoka pobrali okoli 600 poginulih rib, večinoma potočnih postrv, od mladic do odraslih rib. Pregled rib je pokazal, da so bile mrtve že kar nekaj časa. Vzrok pogina še ni znan, prav tako še ni ocenjena materialna škoda. • **S. Š.**

V železarni našli neeksplodirane bombe

Jesenice - Na skladišču jeklenega odpadka podjetja Acroni Jesenice so pred dnevi zopet našli neeksplodirane bombe. Tokrat gre za sedem neeksplodiranih topovskih zrn (dve premera 82 milimetrov, pet premera 75 milimetrov). Eksplozivna sredstva je prevzel pirotehnik. Pravega izvora topovskih zrn še niso ugotovili, sumijo pa, da prihajajo z območja Bosne in Hercegovine. • S. Š.

Minuli konec tedna poln gorskih nesreč

Planincu na Vrtaški planini odpovedalo srce

Kljub daljšemu oživljanju 62-letnega planinca niso rešili - Padel čez desetmetrski previs - Osemletnemu fantiču ni uspel skok s sedežnice

Vrata, Mojstrana, 10. avgusta - Minuli konec tedna sta bila helikopterja policije in Slovenske vojske polno zasedena. Predvsem v nedeljo sta ves dan poškodovance prepeljevala v bolnišnico na Jesenicah. Na Vrtaški planini je 62-letnemu planincu odpovedalo srce.

V soboto je na Vrtaški planini umrl 62-letni Viktor K. z Bleda. Viktor je v skupini 35 planincev zjutraj odšel iz Mojstrane proti vrhu Slemena. Po približno petnajstih minutah hoje od pastirske koče na Vrtaški planini je začel težje dihati, nakar je padel in obležal na tleh. Mimoidoči planinci so takoj začeli z oživljanjem, kasneje tudi zdravnik, ki ga je skupaj z reševalci iz Mojstrane na kraj dogodka pripeljal policijski helikopter, vendar ni pomagalo niti daljše oživljanje, saj mu je odpovedalo srce.

V nedeljo, že ob 5.34 uri, je dežurni na OKC Kranj prejel obvestilo, da sta dva planinca v bližini Staničeve koče našla ponesrečenega planinca. Tja so se takoj podali mojstranski reševalci. 43-letnega Antona H. so takoj spravili v helikopter, tam so mu nudili tudi prvo zdravniško pomoč, v jeseniški bolnišnici pa so kasneje ugotovili, da so njegove poškodbe zelo hude.

Anton je že v soboto popoldan s skupino planincev odšel iz smeri Aljaževega doma v Vratih čez Prag v smeri Staničeve koče. Med potjo se je ločil od skupine, kasneje pa zašel s poti. Približno sto metrov pod kočo je padel čez 10-metrski skalni previs ter obležal na poti, kjer sta ga v nedeljo ob 5. uri zjutraj našla planinca.

Ob 11.40 so reševalci GRS Jesenice odšli na pomoč 24-letnemu planincu Borisu R., ki je padel po melišču na poti pod Hruševsko planino. Zaradi poškodbe glave je bil s helikopterjem Slovenske vojske odpeljan v bolnišnico na Jesenicah.

Deček skočil s sedežnice

V jeseniško bolnišnico so pripeljali tudi 8-letnega Jana E., ki se je poškodoval na izhodiščni postaji Žičnice Vogel. Janova družina se je z enosedeženo žičnico vračala z Orlove glave proti žičnici na Voglu. Približno poltretji meter pred betonskim podestom izhodiščne postaje Vogel je osemletni fant dvignil varovalno ograjo na svojem sedežu, se nekoliko nagnil naprej in se odrinil od sedeža, da bi skočil na podest. Z levo nogo je pristal na podestu, z desno pa ga je zgrešil, zato je padel na šest metrov nižja kamnita tla. Pri tem si je zvil desni gleženj in odrgnil glavo. Po zdravniški oskrbi so ga spustili v domačo nego.

Gorski reševalci iz Radovljice so morali ob 14. uri pomagati 24-letni Jani K., ki si je na poti s Stola proti Valvasorjevemu domu poškodovala nogo. S helikopterjem so jo prepeljali v jeseniško bolnišnico. Reševalci iz Mojstrane so se morali podati tudi na Spodnji prag, na poti na Triglav, kjer so 34-letnega Dušana H. obšli vročinski krči. Z večjo količino osvežilne pijače je nato zopet prišel k sebi.

Zvečer ob 19.20 uri so kranjskogorski reševalci pomagali planincu, 54-letnemu Ivanu D. iz Celja, ki je s prijateljico sestopal z vrha Špika proti Krnici. Uro hoje nad kočo v Krnici sta zašla z markirane poti v krušljivi svet. Tu se je Ivanu pod nogami odtrgala večja skala in mu padla na desno golen. Poškodovanega planinca je policijski helikopter odpeljal na Jesenice, kjer je zaradi odprtega zloma ostal na zdravljenju.

Kranjskogorski reševalci so opoldne odšli na pomoč 24-letni planinki Saši Z., ki se je na poti iz Tičarjevega doma proti Prisojniku onesvestila. Planinki so pomagali že mimoidoči planinci, tako da si je toliko opomogla, da je lahko nadaljevala pot. Reševalce o tem ni nihče obvestil, zato so po nepotrebnem trošili svoje moči.

Že v soboto je helikopter Letalske policijske enote poletel do Vodnikove koče, kjer je pomoč potrebovala 55- letna Frančiška J. iz Ljubljane. Frančiška je na poti s Kredarice nerodno stopila in si pri tem poškodovala koleno desne noge. • **S. Šubic**

Za 33 obiskovalcev Velika planina ni bila dosegljiva

Ves dan na vrvi med nebom in zemljo

Številni, ki so se v nedeljo podali na Veliko planino, niso prišli k maši ob prazniku Marije Snežne. Ostali so v dolini, 33 pa jih je obviselo v gondoli na pol poti 170 metrov nad zemljo.

Kamniška Bistrica, 11. avgusta - Lepa nedelja je napovedovala, da bo letos na Veliko planino prišlo rekordno število obiskovalcev, ki bodo proslavili praznik Marije Snežne. Tisti, ki so se podali z avtomobili in peš, so prišli že kmalu dopoldne. Tisti, ki so nameravali z žičnico na vrh, so se uspeli povzpeti na vrh do devete ure. Takrat pa se je kabina, v kateri je bilo 33 potnikov, nenadoma ustavila.

Za vzrok, zakaj se je v nedeljo okrog 9. ure dopoldne skoraj točno na sredini med spodnjo postajo žičnice na Veliko planino in zgornjo postajo na Veliki planini ustavila gondola s 33 potniki bomo morda izvedeli danes opoldne na novinarski konferenci. Po tem, ko so na vrh prepeljali že okrog 500 potnikov, čakalo pa jih je še najmanj trikrat toliko, je gondola obstala nekako 170 metrov nad tlemi. Sprožila se je namreč ročna zavora, kabina je zanihala in takrat je vlečno vrv vrglo čez nosilno.

Nekdo je dogodek sicer nestrokovno komentiral, da se to lahko zgodi enkrat na milijon voženj. Kakorkoli že, nadaljnji postopek ni bil ravno enostaven. Najprej so nameravali v reševanje vključiti helikopter. Namera, da bi s helikopterjem dvignili (sneli vrv) se je izkazala za neizvedljivo, ker je bila kabina polna potnikov. Helikopter je poskusil z reševalcem, a je bil veter premočan. Ostala je le še klasična varianta reševanja.

In tako se je okrog 14.30 podal na 170 metrov visoko plezanje do gondole član GRS in himalajec Marko Prezelj. V dobre pol ure je, potem ko je sprevodnik spustil vrv iz gondole, priplezal v gondolo. Potem pa se je začelo reševanje eden po eden v vrečo in iz gondole na tla, kjer so bili reševalci in zdravniška ekipa.

Skoraj pet ur je trajalo potem reševanje. Vsi potniki, nekateri sicer pretreseni, saj so celodnevno grozo in hudo vročino preživljali v negotovosti 170 metrov nad tlemi, so bili rešeni. Ko je bil zadnji potnik na iz kabine na tleh, je delavcem na žičnici tudi uspelo iz strojnice razplesti vrv (ker kabina ni bila več obtežena) in žičnica je normalno stekla.

Tisti, ki so se pred okvaro popeljali z žičnico na Veliko planino, so se vrnili v dolino z avtobusom. Sicer pa je bilo minulo nedeljo na Veliki planini vseeno okrog sedem tisoč obiskovalcev. Veliko se jih je udeležilo tudi maše. Vsi, ki so nameravali v nedeljo v dolino, so do večera tudi prišli. Žičnica pa je včeraj (ponedeljek) ob 15. uri že normalno obratovala. Podobno okvaro so imeli na žičnici na Veliko planino pred 30 leti, takrat pa so bili potniki v kabini dva dni.

• **A. Žalar**

Rezultati policijskih nadzorov

Po avtocesti kar 213 kilometrov na uro

Kranj, 11. avgusta - Inšpektorat policije pri UNZ Kranj ugotavlja, da vožniki v poletnih mesecih, posebej v suhih dnevih, zelo slabo upoštevajo omejitve hitrosti. To so pokazale tudi radarske meritve hitrosti, ki se opravljajo vsakodnevno. Največ prekoračitev hitrosti se dogaja na regionalnih in lokalnih cestah.

Predstavimo samo najbolj izstopajoče kršitve omejitve hitrosti. V naselju Godešič, omejitev 50 kilometrov na uro, sta dva voznika vozila kar 105 kilometrov na uro. V Radovljici na Gorenjski cesti, omejitev 50, je voznik osebnega vozila drvel s hitrostjo 102 kilometra na uro. Na Jesenicah na Cesti maršala Tita je voznik pri omejitvi 50 kilometrov na uro vozil 89 kilometrov na uro. Na avtocesti Kranj - Ljubljana, omejitev 130 kilometrov na uro, je nemški državljan vozil kar 213 kilometrov na uro, gorenjski voznik pa 198 kilometrov na uro.

Na konferenci so bili predstavljeni tudi rezultati poostrenega nadzora prometa, ki so ga policisti izvajali julija v večernem in nočnem času. 28 policistov je testiralo predvsem psihofizične sposobnosti voznikov. Tako so podali 23 predlogov za uvedbo postopka za prometne prekrške in enajst predlogov za druge kršitve. Na kraju so kaznovali 21 kršiteljev, 27 pa izdali plačilne naloge. V času nadzora je bilo zaradi vinjenosti 15 voznikom odvzeto vozniško dovoljenje.

Policija bo v petek, 14. avgusta, nadzirala promet na magistralni cesti št. 1. Nadzor bo potekal med 14. in 18. uro. V akciji bo poleg policistov motoristov sodelovalo tudi civilno vozilo, v sodelovanju s Svetom za preventivo in vzgojo v cestnem prometu pa bo uporabljen tudi zaletavček, ki simulira trčenje ob hitrosti 11 kilometrov na uro. S preizkusom zaletavčka se bo nepripet voznik rešil plačila denarne kazni. • **S. Š.**

Med policijskim nadzorom na regionalni cesti Preddvor - Visoko je policijski patrulji nasproti prehiteval voznik osebnega vozila honda. Prehitevanje je bilo tako tesno, da je morala patrulja zapeljati kar na travnik, da se je izognila trčenju. No, voznika so kmalu izsledili, povabili pa ga bodo k sodniku za prekrške.

Na Bledu izginilo okoli 5300 kosov potočnih postrvi

Bled, 10. avgusta - V obdobju med 27. julijem in 7. avgustom je v ribogojnici Bled izginila velika količina rib. Neznani storilec je prišel v notranjost ribogojnice, kjer se nahajajo bazeni za vzrejo potočnih postrvi, in odtujil kar za tono predkonzumnih postrvi - 5000 postrvi. Iz drugega bazena pa si je prisvojil še tristo kosov potočnih postrvi - plemenk. Delavci ribogojnice so vrednost odnešenih rib ocenili na 1,79 milijona tolarjev. Bo na Gorenjskem v kratkem velik piknik ali pa se bo odprla zasebna ribogojnica, poskušajo sedaj ugotoviti policisti. • **S. Šubic**

KOLESA, SCOOTERJI
- DODATNA OPREMA IN REZERVNI DELI
- KVALITETEN SERVIS
- OPREMA ZA TREKING (PALICE, NAHRBTNIKI, OBUTEV)
- CAMP OPREMA (ŠOTORI, SPALNE VREČE...)

POPUST NA KOLESA, ŠOTORE, OBUTEV IN OBLAČILA
VELOSPORT KIDRIČEVA 26, ŠKOFJA LOKA, TEL. 064 634-805

GLASOVA STOTINKA
UREJA: Vilma Stanovnik

puls
športna trgovina
Cankarjev trg 14
4220 Škofja Loka

V nedeljo zvečer se je v Škofji Loki končal kvalifikacijski turnir košarkaric za nastop na kadetskem EP

ENA ZMAGA JE BILA PREMALO

Naše mlade košarkarske reprezentantke so sicer zadnjo nedeljsko tekmo s Portugalkami zmagale, toda to je bilo premalo za tretje mesto, ki še vodi v 2. krog kvalifikacij - Odlična organizacija domačega kluba

Škofja Loka, 11. avgusta - Veliko zadovoljnih obrazov je bilo v nedeljo zvečer ob igrišču v dvorani Poden v Škofji Loki. Domačim organizatorjem, članom kluba Odeja Marmor - Loka kava je ob letošnjem proboju prve moške ekipe v elitno slovensko ligo uspel nov podvig: odlična organizacija kvalifikacijskega turnirja za 13. evropsko prvenstvo kadetinj.

Bolj kislih obrazov pa so bili odgovorni za rezultate in pa dekleta, ki so se morali že v soboto, po porazu z ekipo Grčije 56:42 (30:17) (in zmago Avstrije nad Portugalsko), zadovoljiti z največ četrtim mestom na turnirju in slovesu od misli po evropskem prvenstvu prihodnje leto v Romuniji.

Tako je bila nedeljska tekma med ekipama Portugalske in Slovenije zgolj prestižna tekma za "več od zadnjega mesta", z veliko razliko pa so jo dobile naše košarkarice z rezultatom 54: 39 (27:15).

"Upale smo sicer, da nam bo uspelo in se bomo uvrstile v nadaljevanje kvalifikacij, vendar žal ni bilo tako. Na prvi tekmi nas je bilo morda malo strah, morda smo tudi malo podcenile Avstrijke, kar nas je stalo poraza za dve točki. Dobro smo igrale proti Grčiji, z današnjo igro proti Portugalkam pa kljub zmagi nisem preeč zadovoljna, saj bi lahko igrale še bolje," je po koncu turnirja povedala 14-letna **Sara Oblak,** kar 183 centimetrov visoka Škofjeločanka, članica mlade domače ekipe Odeje Marmorja in ena boljših igralk v naši reprezentanci.

Tako so prvo mesto na turnirju osvojile košarkarice Grčije, ki so zmagale prav na vseh srečanjih. Drugo mesto je osvojila ekipa Madžarske, tretje, ki so si zagotovile drugi krog kvalifikacij za EP pa so Avstrijke, ki so premagale Portugalke in na uvodni tekmi tudi našo ekipo. Prav ta tekma je bila že "usodna" za naša dekleta in še v nedeljo je bilo slišati precej kritik prav na račun vodenja tega srečanja...

Sicer pa bodo imela tako dekleta kot škofjeloški organizatorji kmalu nove priložnosti, da se izkažejo. "Precej dela smo imeli v zadnjih mesecih z organizacijo tega prvenstva, saj je v Škofjo Loko prišlo okoli 90 igralk, spremljevalcev in predstavnikov FIBE. Dobili smo veliko pohval, tako dekleta kot ostali pa so zelo pohvalili lepote Slovenije, posebno pa Gorenjske in Bleda, kamor smo jim organizirali izlete. Tudi z organizacijo turnirja so bile vse ekipe zelo zadovoljne, dobili pa smo veliko pohval tudi s strani tehničnega komisarja Italijana Feliceja Paronellija in zato upamo, da bo dal priporočilo na FIBO, da bi leta 2000 v Škofji Loki lahko organizirali mladinsko evropsko prvenstvo za dekleta," je ob koncu petdnevnega turnirja poudaril vodja organizacije prvenstva **Aleš Murn.** • **V. Stanovnik, foto: T. Dokl**

Domačim gledalcem se bo, kljub neuspehu reprezentance, najbolj vtisnila v spomin odlična igra dveh domačih košarkaric, mladih igralk Odeje Marmorja: Sare Oblak in Barbare Seljak (na sliki). Barbara je z 69 točkami postala tudi najboljša strelka prvenstva, za kar ji je čestital tudi predstavnik glavnega pokrovitelja, Krke iz Novega mesta, Janez Poljanec.

***Loka kava z Rusi** - Škofjeloški ljubitelji košarke bodo na svoj račun spet prišli jutri, 12. avgusta, ob 19. uri, ko domače moštvo Loka kave v pripravljani tekmi na novo sezono gosti ekipo Unexia Kazhane iz Rusije, petouvršeno v zadnjem ruskem prvenstvu. V ekipi se bosta predstavila novi okrepitvi Peter Hartman in Uroš Ivanovič, ter morebitna nova okrepitev Mirko Buljubašič. Eda Nikitoviča pa v novi sezoni ne bo v škofjeloškem moštvu, saj se loški klub s Postojno ni mogel dogovoriti o višini odškodnine. Navijače ekipe Loka kave pa vabijo, da pridejo v dvorano danes, v torek, ob 21. uri zvečer, ko bo sestanek nove navijaške skupine "kofetarji".*

VESLANJE

BRON ZA DVOJNI ČETVEREC

Bled, 11. avgusta - V soboto se je v avstrijskem Ottensheimu končalo letošnje mladinsko svetovno prvenstvo v veslanju. Na njem je - po tradiciji - naša reprezentanca nastopala zelo uspešno, saj se je kar petim od šestih čolnov uspelo uvrstiti v veliki finale.

Največ od petih velikih finalistov pa je uspelo dvojnem četvercu, ki je osvojil tretje mesto in zaostal le za čolnom nemške in ruske posadke. Bron so osvojili: **Žiga Galičič (VK Bled), Aleš Lapajne in Patrik Fonda (VK Piran) ter Grega Vollmaier (Branik - DE Maribor).**

Tudi ostali naši mladi reprezentantje so se odrezali po pričakovnjih ali celo bolje, malce razočarni so bili le **člani četverca brez krmarja Jure in Anže Poljanec, Boštjan Jarkovič in Tomaž Pirih (vsi VK Bled),**

ki so v finalu osvojili 6. mesto. "Z nastopi vseh naših petih čolnom smo lahko zadovoljni. Izredno presenečenje nam je pripravil dvojni četverec, ki je s tretjim mestom dosegel največ, kar je bilo mogoče. Edini, ki so odšli s tekmovanja razočarani, so bili naši fantje v četvercu brez krmarja, ki finala niso odpeljali tako, kot znajo in zmorejo," je po prihodu domov povedal sekretar VZS Slovenije in vodja reprezentance **Stanko Slivnik,** ki je skupaj s predsednikom VZS Slovenije Slobodanom Raduljkom v Ottensheimu predstavil kandidaturo za svetovno člansko veslaško prvenstvo leta 2003 na Bledu.

"Ob tisočletnici Bleda bi bilo svetovno veslaško prvenstvo lep športi dogodek, čeprav so vodilni pri FISI poudarili, da bodo organizacijske zahteve pred olimpijskimi igrami še višje kot doslej in da potrebujejo regato na čimbolj "pravični" progi. Takšna naša zagotovo je in upamo, da bomo s kandidaturo uspeli," pravi Stanko Slivnik. • **V.S.**

SMUČARSKI SKOKI

PRIMOŽU 11., TANJI 8. MESTO

Kranj, 11. avgusta - S tekmo v Stamsu se je minulo nedeljo začela letošnja 5. poletna skakalna turneja FIS Grand Prix. Najboljši na prvi "plastični" skakalnici je bil Japonec Masahiko Harada, izkazal pa se je tudi član kranjskega Triglava in aktualni zmagovalec zimskega svetovnega pokala **Primož Peterka,** ki je z odličnim drugim skokom osvojil 11. mesto. Primož sicer vedno poudarja, da mu je sneg bolj všeč od plastike, vendar pa je njegov nedeljski rezultat lepa spodbuda pred današnjim nadaljevanjem turnej.

Od ostalih naših tekmovalcev sta med petdeseterico uvrstila še Jure Radelj, ki je bil na koncu 33., in Blaž Vrhovnik, ki je osvojil 43. mesto.

Zanimivost tekme v Stamsu je bil tudi nastop kar enajstih deklet, med njimi tudi naše **Tanje Volčjak** (Stol Žirovnica). Tanja je na tekmi za 12 metrov popravila svoj državni rekord ter s skokoma 86,5 in 76 metrov osvojila 8. mesto. Zmagala je Finka Powelova s skokoma 107 in 110 metrov. • **V.S.**

HOKEJ

NAJVEČ "POBRALA" OLIMPIJA

Na Jesenicah naj bi že danes predstavili tri tuje okrepitve, prva tekma pa bo 20. avgusta

Prestop Miha Rebolja v Ljubljano bo dokončen, če bodo Jeseničani do 20. avgusta dobili prvi del odškodnine.

Kranj, 11. avgusta - Do začetka blejskega poletnega hokejskega turnirja je še dobrih štirinajst dni, do začetka alpske lige pa še slab mesec. Sestava domačih hokejskih ekip je že precej jasna, saj je v soboto potekel prestopni rok za slovenske hokejiste.

Že v četrtek so rešili vse poletje "vroč" prestop **Miha Rebolja** iz Podmežakle v Tivoli. Kluba, Acroni Jesenice in Olimpija, sta se dogovorila, da reprezentančni branilec Miha Reboj sicer lahko igra za ljubljanske zmaje, Jeseničani pa bodo zanj dobili (primerno) odškodnino. Po dogovoru med kluboma ta ni "javna". Kot znak dobre volje bo **v četrtek, 20. avgusta,** na jeseniškem ledu tudi prijateljska tekma med Acroni Jesenicami in Olimpijo Hertz, ki bo uvod v novo hokejsko sezono pri nas.

Tudi blejski (in prej ljubljanski) reprezentančni napadalec **Dejan Kontrec** bo v novi sezoni član Olimpije. Z matičnim klubom je v petek podpisal pogodbo za naslednja tri leta.

S tema prestopoma sta rešeni še zadnji vprašanji pred začetkom nove hokejske sezone (razen tujcev, katerih imena naj bi na Jesenicah razkrili danes), ki se bo za naše tri najmočnejše ekipe (poleg Acroni Jesenic in Olimpije je to še vedno HK Bled) začela s poletnim turnirjem na Bledu, 26. avgusta in s prvim krogom alpske lige 10. septembra.

Tudi ostala moštva so že začela s pripravami na novo sezono. Tako že dober teden na ledu trenirajo člani kranjskega **Triglava,** ki so po uvodnih treningih na Bledu v soboto odšli na priprave na Slovaško. Ekipa bo tudi letos sestavljena iz domačih igralcev, vodil pa jo bo trener **Milan Grah.** Kranjčani se bodo na prvi pripravljalni tekmi v naslednjem tednu predstavili na Bledu, kjer bodo igrali z domačo ekipo HK Bled.

Tudi drugo blejsko moštvo, **HDK Bled** te dni ne počiva več. Mladi igralci, ki bodo nastopali le v državnem prvenstvu (začne se januarja) trenirajo pod vodstvom **Rudija Hitija.** S treningi pa so začeli tudi hokejisti Protonavta iz Maribora, prihodnji teden pa priprave začenjajo tudi pri Slaviji Jati. Nekaj več težav pred sezono imajo le v Celju, kjer zaradi pomanjkanja denarja menda razmišljajo celo o razpustitvi

GORSKI TEK

ŠALAMUN TUDI POLETI NE POZNA POČITNIC

Kamnik, Velika planina, 8. avgusta - Drugi gorski tek "Hitrejši od sedežnice" na Veliki planini je še drugič zapored dobil Mariborčan Igor Šalamun, ki je dobrih 1800 m dolg tek z 154 m višinske razlike pretekel v času 9.24.

"Za seboj imam naporen teden treninga, saj sem pretekle optimalnih 140 km kot pripravo na svetovno prvenstvo, zato je dobrodošla tudi sprememba okolja," je pripovedoval Mariborčan, ki je takoj odhitel nazaj na reprezentančne priprave na Pokljuko. Drugo mesto je presenetljivo pripadlo Mateju Krebsu iz Gornjega Grada in tretje Andreju Mesnerju, trening partnerju 12. z evropskega prvenstva v teku gor - dol. Med tekačicami je reprezentantka Sonja Bernard zlahka prehitela soimenjakinjo Sonjo Bogatin.

V soboto, 15. avgusta, bo v kamniškem koncu z 1957 m višinske razlike še najtežji gorski tek pri nas, tek na Grintavec, teden kasneje pa še državno prvenstvo gor-dol s tekom iz Škofje Loke na Lubnik in nazaj v Škofjo Loko.

Rezultati: 1. Šalamun (Štud. servis Mb) 9.24, 2. Krebs (Gornji Grad) 9.28, 3. Mesner (Maribor) 9.34, 4. Lado Urh (Stop team) 9.58, 5. Močnik (Calcit Kamnik) 9.59, 6. Volkar (Šmartno) 10.15, **ženske:** 1. Bernard (Šmarnogorska nav.), 2. Bogatin (Slov. Konjice), 3. • **M. Močnik**

GORSKO KOLESARSTVO

MLADI GORENJSKI KOLESARJI SPET NAJBOLJŠI

Vranje Gorice, 10. avgusta - Na peti tekmi slovenskega pokala gorskih kolesarjev v krosu na obrobju Ljubljane, tudi z udeležbo iz Italije in Hrvaške, ki je bila po mnenju vseh 160 gorskih kolesarjev, številnih gledalcev in tudi organizatorjev najboljša v sezoni, so se ponovno izkazali mladi gorenjski kolesarji.

V kategoriji do 23 let, kjer nastopajo mladi pripravniki za elitno člansko kategorijo je **Kamničan Tadej Trobevšek** osvojil četrto mesto, **Kranjskogorec Grega Miklič** pa je bil peti. Popolno zmagoslavje pa beležijo mladinci. **Tadej Rodman iz Mošenj pri Radovljici** je po Jezerskem, tudi tokrat na pokalni tekmi prvič strl odpor **Radovljičana Roka Šolarja.** V skupnem seštevku pokala sta še vedno v obrnjenem vrstnem redu, oba pa bosta tudi naša aduta na bližnjem evropskem prvenstvu v krosu v Belgiji, kjer naši mladinci že po tradiciji posegajo na visoka mesta. Med mlajšimi mladinci je tokrat zmagal **Tomo Hafner,** mladi član Scott Čerin Teama pred državnim prvakom **Rokom Grilcem,** Završnica in mlajšim **Šolarjem, Mihom.** Med dekleti se je **Blažka Klemenčič** borila za zmago do zadnjega kroga, vendar kljub drugemu mestu ji ostaja vodilna pozicija pokala, kjer je do konca le še dirka na Rogli. V absolutni konkurenci je slavil Italijan Mirko Parizzoli, član ekipe Axley Bud, pred **Rokom Drašlerjem** in **Juretom Golčerjem.** • **M. Močnik**

MLADA PRIMOŽA ZA PRVAKOM PRIMOŽEM

Kranj, 11. avgusta - Minulo soboto zvečer je Smučarski klub Triglav na 62-metrski skakalnici na Gorenji Savi pripravil tradicionalno tekmovanje za 27. pokal Kranja.

Tekmovanje je letos prvič potekalo v spomin na lani umrlega dolgoletnega smučarsko skakalnega delavca, trenerja in mednarodnega sodnika **Dejana Šinka,** zato so predstavniki kluba pred začetkom tekmovanja odnesli tudi rože na njegov grob.

Na "domači" skakalnici so se najbolje izkazali Triglavovi skakalci, med njimi oba Primoža. Ob odsotnosti (domačega) Primoža Peterke, ki nastopa na Grand Prixu sta bila najboljša **Primož Zupan Urh in Primož Delavec,** ki sta zmagala v članski konkurenci, Primož Zupan Urh pa je bil tudi najboljši mladinec. Tretji med člani je bil Bine Norčič, ki je osvojil tudi drugo mesto med mladinci.

Glavni pokrovitelj tekmovanja je bila mestna občina Kranj, tekmo pa si je ogledal tudi predstavnik drugega pokrovitelja, občine Cerklje, župan Franc Čebulj. • **V.S.**

TENIS

BOŽIČ MED 200

Pred zadnjim Grand Slam turnirjem v letošnji sezoni, US open, se teniški igralci pripravljajo na številnih turnirjih tako v Evropi kot tudi v Ameriki.

Rezultati na zadnjih tekmovanjih so prinesli zamenjavo na vrhu moške ATP lestvice, kjer je Čilenec Rios ponovno na mestu Peta Samprasa. Najvišje uvrščeni Slovenec je Mariborčan Iztok Božič, ki je prvič v karieri med 200 najvišje uvrščenimi igralci, Mošnjan Borut Urh pa je na 318. mestu.

V Mariboru se je na igriščih T. K. Branik končal zadnji iz serije slovenskih teniških turnirjev serije Futures, kjer je bil nagradni sklad 10.000 dolarjev. Zaključni boji so potekali brez domačih predstavnikov, zmaga pa je na koncu pripadla hrvaškemu igralcu, Željku Krajanu. • **B. M.**

BORUR URH NADALJUJE Z DOBRO IGRO

Nettingsdorf, 10. avgusta - Borut Urh (Merkur - Protenex) se je s tremi zmagami v kvalifikacijah prebil na glavni turnir Challengerja v Nettingsdorfu pri Linzu v Avstriji z nagradnim skladom 50.000 dolarjev. V odločilnem dvoboju je premagal Nemca Rehmanna z rezultatom 1:6, 6:3 in 6:2 in tako potrdil, da uspeh v Umagu ni bil naključen.

V prvem krogu se bo pomeril s Švicarjem Wigliom, nastopil pa bo tudi v dvojicah skupaj s Čehom Krupo. • **M. U.**

VATERPOLO

PIONIRJI DRUGI V NEMČIJI, KADETI ČETRTI NA NIZOZEMSKEM

Altena, Dordrechi, 18. avgusta - Tekmovanja v domačem prvenstvu so končana, delajo pa le reprezentančne selekcije, kajti mladince čaka še nastop na evropskem prvenstvu, ki bo od 22. do 30. avgusta v Bratislavi na Slovaškem. Zadnji konec tedna, od četrtka do nedelje, sta izkoristili selekciji do 15 in 16 let z nastopom na mednarodnem turnirju v Alteni (Nemčija) in Dordrechtu (Nizozemskem).

Selekcija do 15 let (rojeni 1983 in mlajši) je nastopila v konkurenci reprezentanc Nizozemske, Nemčije, Grčije, Danske in Slovenije v nemški Alteni, kjer je v močni konkurenci bila le enkrat premagana in osvojila drugo mesto. Če bi bila reprezentanca v kompletnejši sestavi (Nejc Pernuš, Rok Vehovec), bi imela seveda tudi možnost, da osvoji višje mesto, tako pa so igralci **Dominik Žnidar, Andrej Zagernik, Anže Carič, David Kecman, Gašper Oblak, Žiga Erhatič, Blaž Ceklič, Mislav Trbušič, Žiga Bukovac, Jaka Škof, Jure Škof, Luka Švegelj in Zoran Jovanovič** pod vodstvom trenerja **Boruta Sirka** in njegovega pomočnika **Aleša Trilarja,** ki je bil tudi vodja poti, morali priznati premoč nizozemskih vaterpolistov, tudi drugo mesto je velik uspeh za slovenski vaterpolo, ki se je letos že izkazal s člansko in mladinsko selekcijo.

Drugače pa je bilo na Nizozemskem, kjer so nastopili naši vaterpolisti v konkurenci do 16 let (rojeni 1982 in mlajši). Na tem turnirju so poleg naše reprezentance nastopile še reprezentance Nemčije, Avstralije in Nizozemske. Naši mladi vaterpolisti **Nejc Pernuš, Miha Šmarčan, Aleš Gornik, Aleksander Martelj, Franci Denk, Peter Puhek, Rok Vehovec, Tomaž Mihelčič, Gašper Šenica, Luka Nučič, Nejc Nučič, Jure Nastran in Ervin Balser** pod vodstvom trenerja **Rada Čermelja in Danija Rožmana** so eno srečanje dobili, dve pa izgubili ni na koncu zaradi medsebojnega srečanja osvojili četrto-zadnje mesto. Zanimivo je, da so obe srečanji tesno izgubili, kajti o končanem vrstnem redu so odločale minimalne razlike. Premagali pa so Avstralijo in je to prva naša generacija, ki se lahko pohvali z zmago na petih kontinentih.

Zanimivo pa je, da je na mednarodni sceni bil ta vikend še en naš predstavnik in to mednarodni sodnik **Matjaž Rakovec,** ki je sodil na mednarodnem turnirju v Madridu v kategoriji do 19 let, na katerem so nastopile reprezentance, ki se bodo tako kot naša udeležile EP v Bratislavi.

Rezultati: Altena - do 15 let:

NEMČIJA - SLOVENIJA 7:8 (1:1, 3:1, 1:3, 2:3). Strelci za Slovenijo: Zagernik in Švegelj po 2, Kecman, Oblak, Bukovac in Jure Škof po 1.

GRČIJA - DANSKA 10:5, NIZOZEMSKA - SLOVENIJA 8:4 (1:2, 3:0, 2:0, 2:1). Strelci za Slovenijo : Švegelj 2, Kecman in Jure Škof po 1.

NEMČIJA - DANSKA 18:3, DANSKA - SLOVENIJA 5:20 (2:5, 0:7, 2:4, 1:4). Strelci za Slovenijo: Švegelj 6, Oblak in Zagernik po 3, Kecman, Jure Škof in Jovanovič po 2, Bukovac in Jaka Škof po 1.

GRČIJA - NIZOZEMSKA 4:16, SLOVENIJA GRČIJA 12:5 (4:1, 3:3, 1:1, 4:0). Strelci za Slovenijo: Švegelj 7, Oblak in Erhatič po 2 in Bukovac 1.

NEMČIJA - NIZOZEMSKA 8:12, NIZOZEMSKA - DANSKA 24:8, NEMČIJA - GRČIJA 6:2.

Vrstni red: 1. Nizozemska 8, 2. Slovenija 6, 3. Nemčija 4, 4. Grčija 2, 5. Danska 0.

Dordrecht - do 16 let:

NIZOZEMSKA - SLOVENIJA 8:7 (2:0, 1:3, 2:1, 3:3). Strelci za Slovenijo: Mertelj in Nastran po 3, ter Mihelčič 1.

NEMČIJA - AVSTRALIJA 5:9, AVSTRALIJA - SLOVENIJA 5:6 (1:3, 1:1, 2:0, 1:2). Strelci za Slovenijo: Šenica 3, Mihelčič 2 in Nastran 1.

NIZOZEMSKA - NEMČIJA 12:8, NEMČIJA - SLOVENIJA 7:5 (4:0, 0:2, 0.3, 3:0). Strelci za Slovenijo: Mertelj 1, ter Mihelčič in Nastran po 2.

NIZOZEMSKA - AVSTRALIJA 5:5.

Vrstni red: 1. Nizozemska 5, 2. Avstralija 3, 3. Nemčija 2, 4. Slovenija 2. • **Jože Marinček**

LOKOSTRELSTVO

BRON MARJANU PODRŽAJU

Kranj, 10. avgusta - Prejšnji teden je v Gurglu potekalo letošnje svetovno prvenstvo v poljskem lokostrelstvu. Na njem je bil naš najboljši predstavnik **Marjan Podržaj,** ki je v disciplini goli lok osvojil bronasto kolajno. V isti disciplini je bil Muznik četrti, Kranjc pa enajsti.

V compoundu je bil Vlado Sitar enajsti, mladi Dejan Sitar pa dvanajsti. Med ženskami je bila Ksenija Podržaj v olimpijskem slogu osma, Jožica Emeršič pa v compoundu dvanajsta. V golem loku je bila Šantljeva dvanajsta, Vakaričičeva pa trinajsta. Ekipno je naša moška ekipa osvojila osmo mesto (zmagali so Britanci), ženske pa so bile sedme (zmagale so Italijanke). • **V.S.**

V BOHINJU LOKOSTRELCI ZA SLOVENSKI POKAL

Bohinj, 11. avgusta - Ob zaključku letošnje mednarodne poletne lokostrelske šole sta Lokostrelska zveza in lokostrelska sekcija ŠD Partizana iz Škofje Loke minulo soboto ob hotelu Zlatorog v Bohinju organizirala lokostrelsko tekmo v disciplini 900 krogov.

Tekma je potekala v treh stilih: golem loku, ukrivljenem loku (olimpijski) in sestavljenem (compound). Tekmovalo je 82 lokostrelcev in lokostrelk, tekma pa je štela tudi za točke slovenskega pokala.

Med članicami instinktivno je bila najboljša **Marija Justin** (Škofja Loka), med deklicami **Sanja Štembergar** (Il. Bistrica), med člani **Damjan Oblak** (Dragomer), med mladinci **Mišo Likar** (Postojna), med kadeti **Ivan Muznik** (Alpkomerc) in med dečki **Rok Rant** (Škofja Loka).

V ukrivljenem loku je bila med članicami zmagovalka **Teja Makoter** (Mamut), med mladinkami **Ana Vran** (Ankaran), med kadetinjami **Nika Medveš** (Ankaran), med deklicami **Vanja Štambergar** (Ilirska Bistrica), med člani **Vojko Majko** (Gornji Grad), med mladinci **Peter Virant (Žalec), med kadeti Borut Kolar** (Gornji Grad), med dečki pa **Matej Slapar** (Kamnik).

V stilu sestavljeni lok je bila v ženskih kategorijah konkurenca zelo majhna, saj je skupaj nastopilo le šest tekmovalk. Med članicami je bila tako edina in najboljša **Slavica Jerman**(Novo mesto), med mladinkami **Maja Shalaby** (Ankaran), med deklicam **Nuša Leskošek** (Maribor) in med veterankami **Marija Mikuletič** (Postojna). Hujša pa je bila konkurenca v moških kategorijah. Med člani je v konkurenci 18 tekmovalcev slavil **Štefan Ošep** (Mozirje), najboljši od gorenjskih tekmovalcev pa je bil Bernard Pišljar (Kranj). Pri mladincih je zmagal **Marko Šantelj** (Postojna), pri kadetih **Aljaž Simončič** (Ilirska Bistrica), pri dečkih **Aleš Rosa** (Ankaran) in pri veteranih **Miran Boršiner** (Mozirje). • **V.S.**

Nogometaši Živil Triglava so na prvi domači prvenstveni tekmi osvojili prvo letošnjo točko

ŽOGA NI HOTELA V MREŽO

Blizu dva tisoč gledalcev je na kranjskem štadionu v soboto videlo dva različna polčasa: v prvem so gospodarili domači nogometaši Živil Triglava, v drugem pa "evropska" Mura - Končni izid izenačen 0:0 - Le po en rumeni karton na vsaki strani

Kranj, 11. avgusta - Ena točka za Živila Triglav in ena za Muro je gotovo najpravičnejši izid, ki so si ga nogometaši zaslužili ob koncu sobotne prvoligaške tekme na kranjsekm štadionu. Kljub počitniškemu času in vročini si jo je ogledalo blizu dva tisoč navijačev, kar je dokaz več, da Gorenjci kljub triletni "prvoligaški suši", potrebujemo "pravo" nogometno moštvo.

Po dveh kolih na prvoligaški lestvici s šestimi točkami vodijo SCT Olimpija, Rudar in Maribor Teatanic, ekipa Živil Triglava je z eno točko deveta, BS Tehnik pa je brez točke na zadnjem, dvanajstem mestu.

Da je bila tekma v središču sobotnega nogometnega zanimanja so dokazali tudi nekateri gostje iz NZS na čelu s selektorjem Srečkom Katancem, tekmo pa si je ogledal tudi Danec Sepp Piontek, sicer trener Silkeborga, ki danes igra z Muro v pokalu UEFA.

Kranjčani so tekmo začeli pogumno, vrstili so se napadi za napadom, tako da smo se mnogi spraševali, ali se v Kranju res obeta prvovrstno presenečenje..., Kljub nekaj zrelim priložnostim pa domačim ni uspelo zatresti gola Mure in prvi polčas se je končal neodločeno 0:0.

V drugem delu srečanja se je slika na igrišču obrnila. Pobudo so prevzeli gostje, vendar tudi oni niso zmogli učinkovitega zaključnega strela, nekajkrat pa je dobro posredoval tudi vratar Peter Koželj. Tako je rezultat ob koncu ostal "prijateljski" 0:0, kot je bila tudi večina srečanja. "Avtorja" edinega prekrška sta bila Marinko Galič pri Muri in Denis Markelj pri Živilih Triglav, ki sta prejela rumena kartona, čeprav bi si morda Galič zaslužil rdečega...

Posredovanje pri tem prekršku pa je bilo tudi edino "resno" delo, ki ga je imel glavni sodnik Silvo Borošak iz Spodnjega Dupleka, ki je sicer dobro vodil tako rekoč "prijateljsko" srečanje.

Postava domače ekipe na sobotni tekmi: **Peter Koželj, Aleksander Radosavljevič, Nedžad Alibabić, Alen Krupič, Primož Egart, Boris Sirk, Dejan Markelj, Andrej Jožef (kap), Adnan Custovič, Davor Zupančič, Gorazd Plevnik, Denis Markelj.**

"V prvem polčasu smo igrali veliko boljše kot v drugem, ko smo se morda malce "ustrašili, da se ne bi ponovila zgodba iz Maribora, kjer smo bili v prvem polčasu veliko boljši od nasprotnikov, nato pa smo takoj v začetku drugega dela igre prejeli dva gola. Naš cilj je bil sicer igrati na zmago, vendar pa v prvi vrsti ne prejeti gola in ostati neporažen. To nam je tudi uspelo in za začetek je to dobro, saj smo imeli v prvih dveh kolih res najtežja nasportnika. Seveda bo v naslednjih dneh in tednih treba v naši igri še marsikaj popraviti, zato nas čaka še kar nekaj dela in naporov," je po tekmi z Muro povedal izkušeni 29-letni **Boris Sirk,** sicer Kranjčan z Orehka, ki je k Živilom Triglavu prišel iz SET Vevč (prej že Beltinci in še prej Naklo).

"V prvem polčasu smo izpustili dve lepe priložnosti za gol, vendar pa smo na koncu zadovoljni, da smo "remizirali" s tako kvalitetnim moštvom, kot je Mura. Dejstvo namreč je, da so bili v drugem počasu nasprotniki boljši, kar pa seveda ni čudno, saj smo mi v prvo ligo šele vstopili, Mura pa je izkušeno moštvo," je razmišljal trener Živil Triglava **Janez Zupančič.**

Trener gostov, **Milan Koblencer,** pa je bil ob koncu manj zadovoljen, vendar je prijateljsko komentiral razplet: "Z igro svojih varovancev sem zadovoljen, z rezultatom pa nikakor ne. Predvsem v drugem polčasu smo imeli precej polpriložnosti in tudi čiste priložnosti, tako da bi lahko domov odnesli tri točke. V ekipi nam še vedno manjka glavni strelec, Škaper in če bi bil v igri tudi on, bi morda vsaj ena žoga končala v mreži domačinom. Sicer pa domači ekipi Živil Triglava čestitam za korektno igro in jim želim v ligi še naprej dobrih rezultatov."

Nogometaše Živil Triglava v naslednjih dveh kolih čakata dve gostovanji: to nedeljo pri Korotanu na Prevaljah, naslednjo nedeljo pa pri Potrošniku v Beltincih. Na domačem štadionu v Kranju bodo igrali spet v nedeljo, 30. avgusta, ko bodo gostili Primorje iz Ajdovščine. • **V. Stanovnik, foto: T. Dokl**

Vratar Živil Triglava, Peter Koželj na sobotni tekmi sicer ni imel veliko dela, vendar pa ga je opravil stoodstotno.

DOMŽALČANI ŠE BREZ GOLA

Domžale, 11. avgusta - V nedeljo so nogometaši BS Tehnika iz Domžal prvič v prvoligaški konkurenci igrali doma. Gostili so ljubljansko SCT Olimpijo in izgubili 0:3 (0:0).

Domači igralci so imeli v prvem delu srečanja več od igre, saj so bili gostje zelo nerazpoloženi. Kljub temu da so igrali brez treh poškodovanih igralcev, so si želeli iztržiti vsaj točko. Vendar pa je bilo malo pravih priložnosti, tako rekoč vse svoje pa so izkoristili Ljubljančani, ki so v drugem delu drugega polčasa "napolnili" domačo mrežo in zmagali.

Tako Domžalčani po dveh krogih ostajo brez točke, niti enkrat pa jim še ni uspelo zatresti mreže nasprotnikov. V soboto BS Tehnik gostuje pri Maribor Teatanicu, doma pa igra spet naslednjo nedeljo, 23. avgusta, ko gosti ekipo Mure. • **V.S.**

Naša mlada kolesarska reprezentanca je odpotovala na evropsko prvenstvo do 23 let

NA ŠVEDSKO KAR ŠTIRJE SAVČANI

Pod vodstvom selektorja Penka in trenerja Polanca bodo naši kolesarski upi najprej nastopili na kronometrski preizkušnji, nato pa še v cestni dirki - Največja pričakovanja za Tadeja Valjavca

Kranj, 11. avgusta - Evropsko prvenstvo na Švedskem za kolesarje do 23 let se začenja v četrtek, ko bo na sporedu kronometrska posamična dirka.

Na 32 kilometrov dolgi progi bodo za slovensko reprezentanco nastopili: **Matej Stare, Tadej Valjavec** (oba Sava) in Matjaž Kotnik. V soboto pa bo na sporedu 180 kilometrov dolga cestna dirka, na kateri bodo od naših nastopili: **Uroš Šilar, Matej Stare, Tadej Valjavec** (vsi Sava) ter Matjaž Batič, Martin Derganc in Mitja Mahorič.

Poleg teh slovenskih kolesarjev bo na prvenstvu nastopal tudi **Savčan Martin Čotar,** ki je sicer Hrvat (doma iz Pazina) in bo vozil za hrvaško reprezentanco.

Poleg selektorja Penka bo ekipo vodil kranjski trener **Marko Polanc,** ki je pred odhodom povedal: "Naša pričakovanja so vezana na lansko osvojitev devetega mesta in uspeh leto prej, ko je bil Tadej Križnar osmi. Ta dva rezultata bomo skušali ponoviti ali morda tudi izboljšati. S pravo taktično vožnjo bo to realno tudi mogoče. Od savskih kolesarjev je zagotovo trenutno najboljši Tadej Valjavec, čeprav mu proga - glede na profil - ne ustreza najbolj, saj ni veliko klancev."

Naši kolesarji, ki so včeraj popoldne na Švedsko odpotovali z Brnika, pa so pri napovedovanju uvrstitev še bolj previdni.

"Trenutno sem res dobro pripravljen, ne vem, če sem bil letos že kdaj bolje, vendar pa je rezultat težko napovedati. Profil proge smo sicer dobili na vpogled, vendar samega prizorišča tekmovanja še nismo videli in težko je reči, kakšna v resnici je. Zato gremo na Švedsko tudi malce prej in upam, da bo to pripomoglo potem pri nastopu. Vozil bom kot najbolje znam, čeprav zlasti pri kronometru, ki ni moja "specialiteta", ne pričakujem dosti več od tridesetega mesta," je pred odhodom razmišljal Tadej Valjavec.

• **V. Stanovnik, foto: T. Dokl**

Kar štirje Savčani bodo nastopali na evropskem prvenstvu do 23 let na Švedskem: Uroš Šilar, Martin Čotar (vozil bo za Hrvaško), Matej Stare in Tadej Valjavec. Trener slovenske ekipe pa je njihov klubski trener Marko Polanc.

VALJAVEC DVAKRAT ČETRTI, BLAŽEK ZMAGAL

V koroškem Velikovcu so ta konec tedna potekali kolesarski dnevi, na katerih je od slovenskih kolesarjev imel največ uspeha Savčan Tadej Valjavec. Na sobotni gorski dirki od Velikovca do Diexa je bil najhitrejši Italijan Massimo Cigana. Tadej Valjavec je za zmagovalcem zaostal 54 sekund in zasedel 4. mesto. Enak rezultat je dosegel na nedeljski 195 km dolgi cestni dirki.

Med mladinci je odličen uspeh dosegel **Domen Blažek** (Sava), ki je zmagal na 95 km dolgi dirki, uspeh pa sta dopolnila tudi **Jure Kavčič** (Sava) s 5. mestom in **Toni Meglič** z 8. mestom. Ti trije kolesarji so uspešno tekmovali teden dni pred tem v Kanadi, kjer so s slovensko mladinsko reprezentanco nastopali na 8. etapni dirki Tour de Abitibl. Najuspešneji slovenski tekmovalec je bil **Anton Meglič,** ki je v skupni uvrstitvi dosegel 9. mesto, mesto za njim pa se je uvrstil **Domen Blažek.** Poleg uspeha v končni uvrstitvi je bil Anton Meglič zmagovalec gorskih ciljev, s strani trenerjev pa izbran za najbolj borbenega tekmovalca. Ekipno je slovenska reprezentanca izmed 21 ekip osvojila 6. mesto. To je letošnji največji uspeh slovenskih mladincev, saj so s tem osvojili prve letošnje točke za svetovni pokal. • **M. Kavaš**

PO GORENJSKI OD 28. DO 30. AVGUSTA

Kranj, 11. avgusta - Po uspešni lanski 1. mednarodni kolesarski dirki za starejše mladince, bo Kolesarski klub Sava tudi letos organizator dirke "Po Gorenjski".

Kolesarji bodo na gorenjskih cestah tekmovali tri dni, od 28. do 30. avgusta. Prva etapa bo potekala na krožni progi Ribčev Laz - Jereka - Bohinjska Bistrica - Ribčev Laz in bo dolga 82, 5 kilometra.

Druga etapa bo na škofjeloškem koncu, saj bo štart na Mestnem trgu v Škofji Loki, krožna proga pa bo potekala prek Goričan nazaj v Škofjo Loko in bo dolga 109 kilometrov.

Štart tretje etape bo v nedeljo, 30. avgusta, ob 9. uri pred Gimnazijo v Kranju, kolesarji pa bodo prek Tržiča, Radovljice in Krope vozili do cilja na Šmarjetni gori. Ta etapa bo dolga 76 kilometrov. • **V.S.**

JADRALNO LETALSTVO

TUDI SLOVENCI V NEMČIJI

Bayreuth/Nemčija, 10. avgusta - Od 7. do 22. avgusta na letališču Bindlacher Berg pri Bavarskem mestu Bayreuth poteka predsvetovno prvenstvo v jadralnem letenju, ki pomeni še zadnjo predpripravo na 26. svetovno prvenstvo, ki bo tu naslednje leto. Tekme se udeležuje 123 pilotov in pilotk iz 24 držav sveta. Tekmovalci so razdeljeni v tri tekmovalne razrede, in sicer standardni, 15-metrski ter odprti razred. V standardnem razredu se bo pomerilo 44, v 15-metrskem 41 in v odprtem razredu 25 jadralnih letal. V vsakem od naštetih razredov imamo svojega predstavnika tudi Slovenci. V standardnem razredu nas bo zastopal **Jani Škedelj (AK Novo mesto)** z letalom Discus B, ki sicer začasno živi na Bavarskem in teren dobro pozna. V 15-metrskem razredu bo letel mednarodno izkušeni **Mihael Thaler (ALC) z DG 600,** v odprtem razredu pa na jadralnem letalu Nimbus 3 letošnji drak v odprtem razredu **Uroš Kočevar (AK Celje),** ki je sicer med najmlajšimi piloti na prvenstvu. Prvi tekmovalni dan so se vsi piloti pomerili v isti disciplini, in sicer v poligonu skupne dolžine 263,2 km. V standardnem razredu je s hitrostjo 80.7 km/h zmagla Andrew Davis (VB), drugi je bil Geir Raudsandmoen (Nor), tretji pa Albert Kunath (Bra), vsi trije z jadralnimi letali LS 8. Naš Jani Škedelj je moral 6.6 kilometru izvenletališko pristati in je zasedel 37. mesto. V 15-metrskem razredu je s hitrostjo 100.9 km/h zmagal Bruce Taylor (Aus), sledita Brad Edwards (Aus) ter Goeran Ax (Šve), vsi trije z jadralnimi letali ASW 27. Mihael Thaler je kljub teadijsko postajo s hitrostjo 83.7 km/h pristal na 33. mestu. V odprtem razredu je s hitrostjo 98.1 km/h zmagal John E. Budhannan (Aus) z jadralnim letalom Nimbus 3/25.5, ki sta mu sledila dvosedes 4 s posadko Schroeder in Karow (Nem), tretja pa sta bila prav tak v dvosedu ASH 25E Herzog in Rast (Švi). Odlično se je v tem razredu odrezal naš Uroš Kočevar, ki je s hitrostjo 88,1 km/h osovjil 13. mesto in pustil za seboj celo slavnega Bruna Gantenbrinka z Nimbusom 4 in mnoge druge izkušene pilote. Dosežene hitrosti niso bile visoke (maksimalno 100.9 km/h), piloti pa so bili precej izenačeni, tako da bistvenih razlik v točkah ni opaziti. Prvi dan torej opazimo zmagovalno prevlado angleško govorečih pilotov, vendar verjamemo, da se jim bodo sicer odlični nemško govoreči piloti kmalu oddolžili z dobrim rezultatom pa bi lahko presenetila tudi slovenska trojka. • **VAS**

NAMIZNI TENIS

MERKURJEVKE NE POČIVAJO

Kranj, 11. avgusta - Namiznoteniške igralke kranjskega Merkurja so začele s pripravami za novo državno prvenstvo in nastop v tekmovanju za evropski pokal. "Tokrat smo močno okrepili svoje vrste," je dejal **predsednik kluba Stane Tadina** in pričakujemo vsaj takšno uvrstitev v državnem prvenstvu kot letos, to je tretje mesto. Lahko pa se zgodi, da presenetimo še z boljšo uvrstitvijo. Dosedanjima odličnima igralkama **Poloni Čehovin in Katji Konečnik** so se pridružile **Marjana Lučić** iz Zagreba in **Zvezdana Ignjatović,** ki bo po enoletnem premoru spet začela igrati. Zdaj priprave potekajo kombinirano vse po navodilih trenerja Boruta Verena. Martina Šafran bo en mesec trenirala na Kitajskem. V Kranju so vse usmerili v novo državno prvenstvo in nastop za evropski pokal. Načrtujejo tudi skupne priprave od 20. avgusta naprej in sicer v Gorenjski vasi in v Kranju, dekleta bodo odigrale tudi dve pripravljalni tekmi pred evropskim pokalom. Prvi nasprotnik bo Ilirija Meditrade z drugim pa se še dogovarjajo. Kranjčanke 30. avgusta gostujejo v Ankari v Turčiji in bodo igrale s Turkinjami v pokalu Nancy Evans. • **N. Antonič**

ŠPORTNO PLEZANJE

USPEŠEN OBISK FRANCOSKIH PLEZALIŠČ

Anže Štremfelj je letošnjo sezono v naravnih plezališčih začel nadvse uspešno, saj je med tridnevnim obiskom plezališč v dolini Durance na pogled preplezal smer z oceno 7c.

Anže bo čez dva meseca dopolnil 15 let in je član PK Škofja Loka in slovenske mladinske reprezentance. Udeležil se je svetovnega prvenstva v Moskvi, kjer je z uvrstitvijo v finale (na koncu je zasedel osmo mesto) izpolnil svoja tekmovalna pričakovanja. Zelo rad pleza tudi v naravnih plezališčih. Letos pa se je prvič preizkusil tudi v daljših smereh. Potem ko sta z očetom Andrejem še v zimskem času ponovila Italijansko smer in Netopirja v Ospu sta spomladi obiskala J steno Kogla in ponovila Rumeno zajedo Z Virensom. V drugi polovici junija je vsa družina obiskala Paklenico, kar sta skupaj s sestro Katarino izkoristila za aktivni počitek med napornimi treningi. Najprej sta Anže in Andrej ponovila Velebitaško smer (VII - VI), nato pa vsi trije skupaj z Markom Prezljem še Klin (VIII-VII-V). Mlada plezalca sta vse težke raztezaje plezala kot prva. Anže je obe smeri preplezal prosto in na pogled, Katarina pa se je na najtežjem mestu enkrat prijela za klin. Za konec sta Andrej in Katarina ponovila še Levo tržiško smer. Katarinin nastop na mastru v Shere Chevalieru so izkoristili za obisk treh plezališč. Svojo serijo dobrih vzponov na pogled je Anže začel s smerjo 7a v prvem plezališč in jo nadaljeval v drugem (Bouchier), kjer je preplezal dva 7a oziroma 7a+, nato pa še eno z oceno 7b+. Tretji dan je plezal v plezališču Mountdauphin Fort. Začel je s smerjo Prends le bi, co (7b), nadaljeval z Mere a glo con (7c) in zaključil z močno previsno smerjo v desnem delu votline ocenjeno s 7b+. • **A. Š.**

PLAVANJE

MARATONCA MAŠA JAMNIK IN IGOR MAJCEN USPEŠNA V EGIPTU

Kranj, 10. avgusta - Pretekli teden sta najboljša slovenska plavalna maratonca opravila dva odlična nastopa v Egiptu.

26. julija sta nastopila na 5. mednarodnem plavalnem maratonu v Aleksandriji, kjer je na 20 km dolgi progi nastopilo 38 plavalcev iz 5 držav. Med moškimi je Ljubljančan Igor Majcen s časom 4 ure 17 min 28,16 sek zasedel drugo mesto in le 0,16 sekunde zaostal za svetovnim prvakom v tej disciplini Špancem Davidom Medino. Tretji je bil Sirijec Hasham El Masry. Finalni del moškega maratona je bil za Slovence sila razburljiv, saj se je Igor Majcen, ki je plaval ves čas v vodilni skupini in nekaj časa celo vodil v zadnji 300 metrih prebil v silovitem finišu s petega na drugo mesto. Kranjčanka Maša Jamnik, članica Triglava, ki je pretežni del tekme vodila, je med ženskami zmagala s časom 4 ure 42 min 5,59 sek, druga je bila Sirijka Lobna Malaa, tretja prav tako Sirijka Rodina Malaa. V skupni uvrstivi je bila Jamnikova enajsta. Maša Jamnik se je po tekmi vrnila domov, Igor Majcen pa je 31. julija nastopil še na 16 km dolgem maratonu v Ismailiji in si priplaval odlično prvo mesto s časom 3:25,05. Drugi je bil Hasham El Masry 3:27,47 in tretji Mosab Malaa 3:29,49. Konkurenca je bila podobna kot v Aleksandriji. Oba maratona sta se plavala v morju in sicer v krogu dolgem približno 1000 m. Za tak način organizacije se je organizator odločil verjetno zaradi enostavnejšega in cenejšega spremljanja tekmovalcev. Druga značilnost aleksandrijskega maratona je plavanje v sila umazani vodi. **T. J.**

AKCIJA TELEVIZIJ DEŽELE KRANJSKE IN GORENJSKEGA GLASA

PRESENEČENJE z Dragom Paplerjem

USODE OTROK V ČRTICAH

Iz preddvorskega konca smo se odpravili v Struževo pri Kranju, v čudovito oazo miru in zelenja, kot naša presenečenka pisateljica in profesorica Berta Golob imenuje svoj kraj. Prišli smo zvečer nenapovedano, presenečena nas je toplo sprejela v predpasniku... Tako je bilo še bolj domače in pristno. Obujali smo spomine. Pisalo se je **leto 1957,** ko je bila v Preddvoru zadnje šolsko leto še nižja gimnazija, naslednje leto pa je dobila osemletka naziv osnovna šola. **15. aprila je Berta Golob kot mlada profesorica začela poučevati pouk.** Kar prehitro je prišel čas počitnic, tako da ji je bilo kar žal in je v zbornici točila solze... Postrani so jo gledali nad tem početjem, v kasnejših letih pa se je kljub zanimivostim med šolskim letom veselila počitnic... Za pedagoški poklic se je odločila, ker je imela rada literaturo in jezik, zato je doštudirala slavistiko. Ni je vleklo v založništvo in takrat popularen radijski medij, ampak se je odločila za prenašanje znanja na mlade rodove. V **15 preddvorskih letih** so se dogodile številne zgode in nezgode, katere je najprej popisala v črticah. "V prvi knjigi **Sovražim vas** niso opisani vaški učenci, ampak domski. To so bili učenci iz prehodnega mladinskega doma, ki so jih imenovali tudi grajski. **Njihove usode so me pretresle, ker so bile bridke,** pa sem črtice o posameznikih napisala in **objavila v reviji Otrok in družina. Pisateljica in urednica Branka Jurca,** ki je prihajala kot gostja na preddvorsko šolo me je spodbudila, da sem zbrala zapise za izdajo na enem mestu, v knjigi. Namenjena ni bila otrokom, temveč staršem in vzgojiteljem, da bi vedeli, kaj doživljajo zavrženi in zapuščeni otroci, ki živijo v poboljševalnicah, vzgajališčih in domovih. Pretreslo me je

Pedagoginja pisateljica Berta Golob

ob pogovoru, ko so vedno rekli, da so **"v domu",** nobeden pa ni rekel **"doma". Doma niso imeli.** Kasneje sem ugotovila, da so knjigo začeli v šolah rabiti kot branje za bralno značko, nekako je našla pot med mladinske knjige, čeprav ni bila namenjena mladini," je dejala **Berta Golob.** Vsaka črtica je bila porojena iz doživetja. V njej so po vrsti otroci, ki niso imeli ne lepe in ne dobre mladosti. **Sime,** ki ga je mati zapustila, ko mu še ni bilo leto dni, **Peter** otrok brez doma, **Vojko,** ki nima ne matere in ne očeta. V črtici **Mame nimam,** med drugim piše: Moji učenci so sirote. Prišli so s ceste in vsi poznajo njeno smer brez konca. Ko smo se vračali, je bil poldan. Vojko, kaj te boli? Mame nimam. Včeraj je imel rojstni dan. Rad bi ji pisal. Rad bi se pogovarjal z njo. Zavlekel se je v kot in jokal. Komu naj piše. Kam? Vse življenje na valovih reke. V prazno. Vojko nima ne matere, ne očeta. Dal mi je roko, bolečo otroško dlan..." **D.P.**

TV KRANJSKA

DOKUMENTARNI PROGRAM - SKUPNI PROJEKTI

DVE NAGRADNI VPRAŠANJI NOTRANJSKEGA RADIA LOGATEC:

91.1 * 107.1 MHz
Logatec, Tržaška 148, tel.: 061/741-632, fax: 061/741-612
DVE NAGRADNI VPRAŠANJI NOTRANJSKEGA RADIA LOGATEC:
1. Erotex, Podlipoglav 33, Ljubljana Dobrunje, 061/14-29-882
Vprašanje: Kaj so to vitraže?
Nagrada: šivanje zaves v vrednosti 10.000 SIT
2. Prodajalna obutve Fastcoop, Pod Srnjakom 24, Rakek, 061/701-410
Vprašanje: Kako se imenujejo močnejši čevlji za jesensko zimske dni, prednji del ojačan, priljubljeni pri mladih?
Nagrada - darilni bon v vrednosti 4.500 SIT.
Odgovore pošljite vsakega na svoji dopisnici na naslov: NTR LOGATEC, p.p. 99, 1370 Logatec, za oddajo "99 minut za obešanje, 81 minut za grde, umazane, zle".
Nagrajenca z dne 26. 7. 1998:
Mini Camp Mostiščar, Cigonca: Franc Modrijan, Laze v Tuhinju
Prodajalna Modiana, Ljubljana Vič: Marija Martinjak, Cerklje
Iskrene čestitke! Prevzem nagrad direktno pri pokroviteljih z osebnim dokumentom brez našega pisnega obvestila. Dodatne informacije tel.: 061/741-498. Spremljate nas lahko: **Gorenjska Tele TV Kranj, Kanal 2, TV Vrhnika, Notranjski radio 107,1 & 91,1 MHz.**
Pokličite **061/741-632** ob nedeljah med **20. in 23. uro,** ter preizkusite svoj pogum na vislicah.Zanko okoli vratu vam zategujemo - Šerif iz Oklahome - Ognjena Puščica - Jutranja Zarja

NTR
NOTRANJSKI RADIO LOGATEC D.O.O
91.1 • 107.1 MHz
Logatec • Tržaška 148 • tel.:061/741 632 • fax:061/741 612

TUDI DRUGJE JE LEPO

RADIO TRŽIČ

HEJ PRIJATELJ, KAM PA KAM?
SPOZNAVAT GREM SLOVENIJO,
LE KAM BI ŠEL DRUGAM!?"
SLOVENIJA...
To so začetni takti vsake popotniško-turistične oddaje Tudi drugje je lepo, ki vam poleg zanimivosti o slovenskih krajih pripravimo tudi veliko dobre glasbe. Prijetno pa je bilo na izletu po Tržiču in njegovi okolici s "FLETNO" družbo: poslušalko Jožico iz Radovljice, Branko iz Krope, poslušalcem Janezom iz Škofje Loke in radijskim magnetofonom, ki je snemal naša skupna doživetja in vtise. Malce smo hodili peš, malo z avtomobilom. Ure so hitro minevale in ob koncu se je kazalec ustavil na 14. Kljub poletni vročini nam ni bilo žal, da smo bili skupaj in doživeli veliko lepega. Naša relacija potepanja po tržiški okolici je bila naslednja: start ob 9. uri radio Tržič - staro mestno jedro - ogled muzejev (mestni muzej, kjer najdemo razstavljene predmete domače rokodelske obrti, muzej Lovci na mamute), Kurnikove hiše, Dovžanove soteske - Jelendola - Podljubelja - Bistrice pri Tržiču... Še veliko kotičkov pa je ostalo. Ob slovesu pa smo se dogovorili, da si jih ogledamo kdaj drugič.
Kakšno je bilo vzdušje na tem izletu, pa ste lahko prisluhnili 6. 8. v oddaji. Vsak udeleženec pa je dobil spominsko darilo (majico oddaje, promocijski katalog Tržiča...)
ČE BI ŽELELI DOŽIVETI - SPOZNATI KAJ LEPEGA TUDI VI - PIŠITE NAM NA RADIO TRŽIČ in morda boste naslednjič nagrajeni prav VI - (za oddajo Tudi drugje ...) Pa še ena gasilska ... iz izleta...

Od leve proti desni: Jožica, Janez, Branka.

TA DOBRIH 10 RADIA TRŽIČ

... vas obišče vsako soboto ob pol treh, na frekvencah 88,9 in 95 MHz...
Kako močno še diši po poletju? Pa ne samo seno, sonce ali vonj soli ob morju. Polno poletnih ritmov najdete tudi med desetimi izbranimi skladbami tega tedna. Pridružite se nam, že **15. 8.** na naslov: **Radio Tržič, NBalos 4, 4290 Tržič.** Tokrat je sreča izbrala Blaža Niklerja iz Škofje Loke in Marjetko Žos iz Tržiča. Čestitke in lep pozdrav vsem skupaj od ekipe Ta dobr'h 1'0.
Lestvica Ta dobr'h 10 Radia Tržič:

1. M. Zore - Ne bom (5)
2. Kingstone - Cela ulica nori (3)
3. Čuki - Esmeralda (2)
4. Supernova - Poletna pravljica (2)
5. D. Kozarič - Najina pesem (2)
6. HAPPY DAY - Vonj poletja (novost)
7. IRENA VRČKOVNIK - Če ne bi vedela (novost)
8. VILI RESNIK - Briga me (novost)

KUPON
Glasujem za:
Moj predlog:

VAŠA PESEM

RADIO OGNJIŠČE

Oddaja je vsak ponedeljek ob 17.45 uri na frekvencah Radia Ognjišče. Za Vašo pesem boste lahko glasovali v oddaji po tel. 061/152-15-42 in tako, da izpolnite kupon in ga pošljite na naslov:
Radio Ognjišče,
Štula 23, p.p. 4,
1200 Ljubljana - Šentvid.

PREDLOGI TEGA TEDNA ZA 20. 7. 1998

Popevke:
1. ČE SE BOJIŠ NEBA - ALENKA GODEC & DAVOR PETRAŠ
2. ZBOGOM SONCE - GIANNI RIJAVEC & VLADIMIR ČADEŽ
3. STARI NONO - JAN PLESTENJAK

Zmagovalni pesmi prejšnjega tedna:
1. POLETNI DAN - NATAŠA ZIBELNIK
2. JOKAL BI S TEBOJ - ŠTIRJE KOVAČI

Nz - više:
1. GREMO V GORE - ans. VIGRED
2. LASTOVKE - LITIJSKI ODMEV
3. VESELICA NA VASI - ans. MIKOLA

VAŠA PESEM GLASUJEM ZA
Popevko:
Narodnozabavno vižo:
Ime in priimek:
Naslov:
Pošta:

KOLOVRAT DOMAČIH

- vsako nedeljo na Radiu Tržič ob 14.30
- vsak torek v Gorenjskem glasu

Poletni pozdrav! Poslušate nas lahko na frekvencah 88,9 FM in 95,0 FM stereo. Današnji pokrovitelj **VIDA - trgovina z drobno galanterijo vam** nudi veliko izbiro gumbov in zadrg, velik izbor šiviljskega materiala, oblačenje gumbov, prodajo in montažo stiskačev znamke Fiocchi, zadrge vseh velikosti - tudi za šotore, katere tudi po potrebi menjajo. **V prodajalni v Domu krajanov v Šenčurju pa nudijo velik izbor nogavic in perila.** Delovni čas: vska dna 8.00 - 19.00, sobota 8.00 - 12.00. Samo za vas ugodno, kvalitetno in poceni v trgovini z drobno galanterijo v Kranju (Primskovo - Klanec) VIDA, Reševa 14, tel. 064/323-667. Nagradno vprašanje: Naštejte vsaj tri artikel pokrovitelja, ki jih uporabljate v vsakodnevnem življenju! **In še beseda, dva o izletu.** Planiran je 12. septembra. Prijetno bo združeno s kopanjem in nagradami. Cena izleta s kosilom bo okvirno 2.600 SIT. Če torej želite na izlet z nami in udobnim avtobusom AP Integral Tržič, nam sporočite. Vaš naslov in telefonsko številko potrebujemo zaradi dostave prijavnice. **Dobrodošli na "Kolovratovem in Integralovem" izletu. Veselo in prijetno bo!** Za ansambel meseca lahko glasujete med Štajerskih 7, Zasavci, Miro Klinc. V mesecu juliju je zmagla ansambel Henček. Odgovore pošljite na naslov Radio Tržič, Balos 4, 4290 Tržič, s pripisom "za Kolovrat domačih". Prijeten dopust (čega še kaj imate) in nasvidenje čez teden dni. Nagrajenci Integrala - izlet pa so: Franc in Milena iz Kranja, Marjana iz Loma in Marta iz Tržiča. Majico, nagrado Gorenjskega glasa dobi Križnar Rajko, Zg. Bitnje 158, Žabnica. Nagrado trgovine "Lisjak" iz Kranja pa prejme Tavčar Jože iz Žirovnice. **Voditelj oddaje Marijan Murko**

KUPON:
Odgovor:
Naslov:
Ansambel:
RADIO TRŽIČ

GLASBENA LESTVICA ZALOŽBE ZLATI ZVOKI

Kosovelova 29, 1410 Zagorje, telefon/fax: (0601) 71-300

Vsako sredo ob 13. uri na Radiu Ognjišče.

Kosovelova 29, 1410 Zagorje, telefon/fax: (0601) 71-300
Vsako sredo ob 13. uri na Radiu Ognjišče, vsako nedeljo ob 11.30 na Koroškem radiu in vsako sredo ob 20. uri na televiziji TV center, Trbolje. Obkrožite številko skladbe, ki vam je najbolj všeč, izrežite, nalepite na dopisnico in pošljite na naslov: **ZLATI ZVOKI, p.p. 46, 1410 Zagorje.**

NAGRADE SO PREJELI:
- Vera Fliser, Kidričeva ul. 2, Tezno, 2000 Maribor
- Branko - Štefan Peček, Koroška 18, 9000 M. Sobota
- Andrej Isak, Borisova 10, 2366 Muta

Nagrade bodo izžrebanci prejeli po pošti.

KUPON ŠT. 31
1. ans. IGOR IN ZLATI ZVOKI - Deklica s črnimi očmi
2. SLOVENSKI MUZIKANTJE - Nocoj se veselimo
3. ans. TOPLIŠEK - Ribič Janez
4. BOŽO A. KOLERIČ - Eno smo vsi
5. NATALIJA - Tvoja bom nevesta - novi predlog

☎ HALO - HALO GORENJSKI GLAS ☎ 064/223 111

Naročilo za objavo sprejemamo po telefonu 064/223-111, faksu 064/222-917 ali osebno na Zoisovi 1 v Kranju oz. po pošti - **do ponedeljka do 12.30 in do četrtka do 12.30 ure!** Cena oglasov in ponudb v rubriki: **Izredno ugodna.**

B&B

KATEGORIJE
A, B, C, D, E
http://www.bb-kranj.si

VOZNIŠKI IZPIT MED POČITNICAMI

AVTO ŠOLA B & B

B & B KRANJ, RADOVLJICA, JESENICE

Tečaj CPP se začne vsak ponedeljek, dopoldne ob 9.00 in popoldne ob 18.00. Izpit tudi za moped! tel.: 22-55-22

ROZMAN BUS

Madžarske toplice 17.9. - 20.9., Gardaland ali Aqualand 15.8. - možnost plačila na 2 čeka. Palmanova 19.8., Lenti 22.8., **Rozman, tel.: 064/715-249, Šenčur: 411-887**

NOVO - NOVO VILJEM TURIST, s.p.
turistični prevozi oseb

Nakupi: Madžarska - četrtek, sobota in vsak drugi torek v mesecu; Nemčija - torek, petek; Italija - sreda. **Gardaland: avgust, september vsak ponedeljek, sreda in petek, 6.800 SIT (prevoz+vstopnina) Tel.: 451-542, GSM 041/670-673**

VILJEM TURIST, s.p.
turistični prevozi oseb
imamo elektronsko dvojno klimatizacijo

Nakupi: **Muenchen** (ugoden nakup artikla za hujšanje - brez recepta), - vsak torek in petek, **Palmanova, Portogruaro. Tel.: 451-542, GSM: 041/670-673**

BORZA ZNANJA

Knjižnica Otona Župančiča, enota Delavska knjižnica, Tivolska c. 30, 1000 Ljubljana tel.: (061) 13-22-178

e-mail: borza. znanja@spika unistar-si

Astrologija je od osemdesetih let naprej tako v svetu kot tudi pri nas postala precej popularna. Kaj je horoskop, to strokovno astrologno orodje, ki jo drugače imenujejo naši člani tudi rojstna karta. Vse to in še več o astrologiji in horoskopu pa vam bodo povedali naši člani, ki so vam pripravljeni izračunati tudi to, kaj ste bili v prejšnjem življenju. Podrobnejše informacije boste dobili na telefonski številki (061) 13 22 178 ali osebno v Delavski knjižnici na Tivolski c. 30 v Ljubljani. Storitve Borze znanja so **brezplačne,** na voljo pa so vam vsak delavnik med 8. in 15. uro, ob sredah pa do 17. ure.

V DOBRNI SE VEDNO NEKAJ DOGAJA

petek, 14. avgusta 1998, ob 20.00 uri, dvorana Zdraviliškega doma koncert Moškega pevskega zbora PD Dobrna, dirigent Emil Lenarčič

AVTOŠOLA
MISTER X, Šk. Loka

Vožnja preko celega dneva. Čas in kraj vožnje po dogovoru.
Tel.: 620-211, 041/744-873, 632-394, 041/748-838

HOKO - kombi prevozi
Tel.: 563-876, 557-757

Lenti vsak četrtek in soboto, Celovec ponedeljek in petek, Trbiž, Trst, Palmanova in Udine torek in sreda. Izleti po dogovoru. **GSM: 041/734-140**

KNJIŽNICA DR. TONETA PRETNARJA
Balos 4, Tržič, tel. 064/563-178

Poletne počitniške delavnice v knjižnici dr. Toneta Pretnarja vsak dan od ponedeljka do petka od 10. do 12. ure. ZAPOJMO, ZAIGRAJMO od 10. do 14. avgusta, KRPIČA DO KRPICE - BLAZINA od 17. do 21. avgusta.

METEOR Cerklje
Remic, tel.: 422-781
Cilka, tel.: 411-510

● vsako sredo kopalni izlet v Čatež ● 15. in 16. 8., dvodnevni izlet v Budimpešto (formula 1) ● moto dirke v Brnu 22. in 23. avgusta ● romanje v Medjugorje v 1. polovici avgusta

AVTOMURKA Lesce
POLETNA PONUDBA
avtomobilov RENAULT

- od 1. avgusta - zelo ugodni krediti TOM + 3,75%
- Twingo, Megane Scenic, nova Laguna - posebne ugodnosti za vozila iz zaloge
Inform. AVTOMURKA Lesce, tel.: 064/718-100

JEREB, d.o.o.
Spodnji trg 2, 4220 Škofja Loka

Gardaland: 14.8. - 6.200 SIT (prevoz + vstopnina), gradovi Loare in Pariz: 2. - 7. 9. - 3 x polpenz., velika tura: Andaluzija + Portugalska 6. - 20.9. - 12 x polpenz. v hotelih. **Tel., fax: 064 621 773, 064 682 562**

TUDI POLETI: DRSANJE NA BLEDU

V Športni dvorani Bled v avgustu vse sobote in nedelje od 20. do 21. ure. Vstopnina: odrasli 500 SIT, otroci do 10 let 300 SIT, izposoja drsalk 400 SITm brušenje 300 SIT.

DA VAM NE BO DOLGČAS, OBIŠČITE KNJIŽNICE

KRANJ: ponedeljek, sreda, četrtek, petek od 9. - 15. ure, torek od 11. - 19. ure, sobota zaprto; **DOMŽALE:** ponedeljek, sreda in četrtek od 13. - 19. ure, torek in petek od 7. - 13. ure, sobota zaprto; **ŠKOFJA LOKA: oddelek za odrasle:** vsak delavnik od 8. do 14.30 ure, četrtek od 12. do 19. ure; **mladinski oddelek** vsak delavnik od 8. do 14. ure, četrtek od 12. do 19 ure. Izposojevališča: Žiri - ponedeljek od 14. do 19. ure, Železniki - torek od 15. do 19. ure, Trata - ponedeljek in sreda od 15. do 19. ure, Gorenja vas - četrtek od 14. do 18. ure, Poljane - sreda od 16. do 19. ure; **RADOVLJICA: Matična knjižnica: Knjižnica Antona Tomaža Linharta od ponedeljka do petka od 8. do 19. ure, izjema: četrtek od 10. do 19. ure, sobota od 8. do 12. ure; Enote v občini Radovljica: Knjižnica Begunje** torek od 15. do 18. ure, **Knjižnica Brezje** petek od 17. do 19. ure, **Knjižnica Kropa** sreda od 17. do 19. ure, **Knjižnica Lesce** ponedeljek in sreda od 15. do 19. ure, petek od 11. do 14. ure; **Knjižnica Ljubno** ponedeljek od 15. do 16. ure **Enote v občini Bled: Knjižnica Blaža Kumerdeja** ponedeljek in sreda od 8. do 19. ure, torek, četrtek in petek od 14. do 19. ure; **Knjižnica Bohinjska Bela** četrtek od 8. do 18. ure, **Knjižnica Gorje** torek in sreda od 17. do 19. ure, **Knjižnica Zasip** torek od 17. do 19. ure **BOHINJ: Knjižnica Bohinjska Bistrica** torek od 9. do 12. in 16. do 19. ure, petek od 12.30 do 19. ure; **Knjižnica Koprivnik** torek od 17. do 18. ure, **Knjižnica Srednja vas** petek od 17. do 19. ure, **Knjižnica Stara Fužina** sreda od 17. do 18. ure; **JESENICE:** knjižnici za odrasle in otroke, časopisna in študijska čitalnica vsak dan od 8. do 14. ure, ob sredah od 8. do 19. ure, ob sobotah od 8. do 12. ure; **PLAVŽ** - ob torkih od 13. do 19. ure, ob petkih od 8. do 10. ure; **JAVORNIK - KOR. BELA:** ob ponedeljkih od 16. do 19. ure, ob četrtkih od 12. do 16. ure, **HRUŠICA:** ob sredah od 18. do 20. ure, **ŽIROVNICA:** ob četrtkih od 17. do 19. ure, **RATEČE:** ob torkih od 18. do 19. ure, **PODKOREN:** 1. in 3. sredo v mesecu od 19. do 20. ure; **KRANJSKA GORA:** ob ponedeljkih in petkih od 16. do 20. ure, **GOZD MARTULJEK:** ob sredah od 17. do 18. ure, **MOJSTRANA:** ob četrtkih od 17. do 19. ure; **MEDVODE:** ponedeljek, sreda in petek od 13.30 do 19.30 ure, torek, četrtek od 12. do 13.30 ure; **VODICE:** torek in četrtek od 12. do 17. 30 ure; **ŠIŠKA:** ponedeljek, sreda in petek od 13.30 do 19. 30 ure, torek od 7.30 do 13.30 ure, četrtek od 10. do 13.30 ure, sobota od 7.00 do 13.00 ure; **KAMNIK:** ponedeljek, torek od 13. do 19. ure, sreda, četrtek in petek od 9. do 15. ure, sobota zaprto.

GLASOV KAŽIPOT

Izleti

DU Kranj vabi na zadnji kopalni izlet
Kranj - DU Kranj organizira in vas vabi na kopalni izlet v Fieso, ki bo v sredo, 19. avgusta. Odhod avtobusa bo ob 7. uri izpred hotela Creina.

Na turistični izlet
Kranj - DU Kranj vabi svoje člane in druge interesente na avtobusni izlet z ogledom Belopeških jezer, romarskega svetišča na svetih Višarjih, Zgornjesoške doline - Trente in Vršiča. Izlet bo v torek, 25. avgusta, z odhodom ob 6. uri izpred hotela Creina. Prijave zbirajo v društvu upokojencev Kranj.

Pohodniški izlet na Šebrelje
Kranj - Pohodniška sekcija pri DU Kranj vabi svoje člane na pohodniški izlet na Šebrelje. Odhod bo v četrtek, 20. avgusta ob 7. uri izpred hotela Creina. Čiste - zmerne hoje je za 4 ure. Priporočajo pa pohodno obutev, palice in dobro voljo.

Dvodnevni planinski izlet
Kranj - Planinsko društvo Kranj organizira dvodnevni planinski izlet v enega najlepših kotičkov Zlatorogovega kraljestva: na Debeli vrh, Ogradi, Planino v Lazu in Planino Krstenico. Odhod bo v petek, 21. avgusta, ob 16. uri izpred hotela Creina v Kranju - prevoz z osebnimi vozili do Planine Blato. Obvezna oprema udeležencev: planinska obutev, rjuha, planinska izkaznica, pomožna vrvica in vponka. Udeleženci morajo biti vajeni hoje po zelo zahtevnih poteh ter kondicijsko dobro pripravljeni (drugi dan bo okrog 10 ur hoje). Prijave in vplačila v pisarni PD Kranj, Koroška c. 27, tel.: 225-184, do srede, 19. avgusta. Število udeležencev je omejeno.

Za tri dni na Triglav
Planinsko društvo Integral vabi v dneh 21., 22. in 23. avgusta, na tradicionalni 22. pohod na Triglav. Odhod skupin bo 21.avgusta ob 7. uri iz Celovške 166, s posebnim avtobusom. Podrobnejše informacije dobite in se prijavite pri Nevenki Pejčič po tel.: 061/159-30-90 ali 061/159-41-14 int. 231.

Izlet v gore
Tržič - Planinsko društvo Tržič vabi na izlet v gore Flakert in Klomnock v Avstriji. Odhod je v soboto, 22. avgusta, ob 6. uri, povratek pa je predviden v večernih urah. Pot je lahka, čas hoje je 5-6 ur. Informacije in prijave v Info pisarni občine Tržič, vsak dan od 17. do 18. ure ali pri Tomažu Kozamerniku na tel.: 561-457

AVSENIK
GOSTILNA
RESTAVRACIJA
GALERIJA
Avsenik
"Pri Jožovcu" Begunje
v
PROGRAM NARODNO-ZABAVNIH VEČEROV:
V avgustu vsako sredo GAŠPERJI,
vsak petek GORENJSKI MUZIKANTJE
INFORMACIJE IN REZERVACIJE PO TEL.: 064/733-402

BLEJSKO POLETJE

Danes, torek, 11. 8.
Blejski grad ob 15. uri
OBISK PRI GRAŠČAKU in LOKOSTRELSKI TURNIR
prikaz življenja na gradu pred več sto leti
Cerkev Sv. Martina Bled ob 20.30 uri
46. FESTIVAL LJUBLJANA: Mojca Zlobko (harfa) & Uta Jungwirth (harfa)
VSTOP PROST

Jutri, sreda, 12. 8.
Mini golf ob 17.00 uri
TURNIR V MINI GOLFU

Četrtek, 13. 8.
Gostišče Blegaš ob 20.00 uri
Večer ob narodni glasbi

BLED

TD BLED, TEL.: 064 / 741 122

Prireditve

Veselica z Mesečino
Hrastje, Prebačevo - Balinarski klub TELE-TV Rogovila vas v soboto, 15. avgusta, vabi na veselico, ki bo potekala na športnem igrišču Hrastje - Prebačevo. Veselica se bo začela ob 19. uri, igra ansambel Mesečina. Pred veselico bo na igrišču TELE-TV Rogovile vso soboto potekal tudi balinarski turnir trojk. Vabljeni!

Žegnanje na Krvavcu
Krvavec - V nedeljo, 16. avgusta, bo žegnanje oziroma semenj na Krvavcu. Sv. maša bo ob 10. uri v kapelici Marije Snežne na Krvavcu.

Tekma z gorskimi kolesi
Srednja vas v Bohinju - Športno društvo Srednja vas v Bohinju, prireja v petek, 14. avgusta, tekmo z gorskimi kolesi iz Srednje vasi na planino Uskovnico (za vse kategorije) in veseli večer pod lipo v Srednji vasi. Start tekme je ob 16. uri izpred sirarne v Sr. vasi. Dolžina proge je cca 10 km, višinska razlika pa 400 m. Cilj je pri planinski koši na Uskovnici. Prijave zbirajo do 15. ure na startu. Vsakemu tekmovalcu bodo brezplačno postregli golaž in napitek. Program veselega večera "Pod lipo", se začne ob 17. uri. Za zabavo in ples bo poskrbel ansambel Gašperji, večer bo popestren z nastopom kvarteta Polž, odrasle in otroške folklorne skupine ter z zabavnimi igrami in srečelovom.

Porezen vas vabi!

Porezen - Planinsko društvo Cerkno v sodelovanju z združenjem borcev NOV Cerkno, borci brigade Srečka Kosovela, bataljona XXXI. divizije, Gorenjskega vojnega področja, organizirajo letni pohod na Porezen, srečanje planincev, borcev in mladine, ki bo v nedeljo, 16. avgusta, ob 11. uri. Pri grobnici na vrhu Porezna bo prižig žare in položitev venca v spomin na padle borce, v zadnji ofenzivi 24. in 25. marca leta 1945. Srečanje bo v vsakem vremenu, priporočajo vremenu primerno obutev in obleko. Pohod na Porezen je mogoč iz sledečih smeri; iz Cerknega, po poti Kosovelove brigade; iz Železnikov, preko Davče po poti GVP; iz Jesenic, po dolgi poti in iz Podbrda in Petrovega brda.Koča na Poreznu je oskrbovana.

Pod Psnakovo lipo
Mojstrana - Društvo podeželskih žena občine Kranjska Gora, prireja v petek, 14. avgusta, tradicionalno kulturno - etnološko prireditev "Pod Psnakovo lipo" v Zgornji Radovni. Prireditev se bo začela ob 17. uri, kmečke žene pa bodo prikazale svoje izdelke.

Srečanje upokojencev Gorenjske
Kranj - DU Kranj tudi letos organizira udeležbo na tradicionalnem srečanju upokojencev Gorenjske, ki bo v Kranjski Gori, za hotelom Larix. Srečanje bo v četrtek, 3. septembra, z začetkom ob 10.30 uri. Odhod avtobusa bo ob 8. uri izpred hotela Creina. Prijave zbirajo v društveni pisarni do zasedbe avtobusa.

6. srečanje upokojencev v Pliberku
Kranj - DU Kranj organizira udeležbo na 6. srečanje upokojencev v Pliberku, ki bo v soboto, 5. septembra, v šotoru Slovenskega prosvetnega društva "Edinost" Pliberk, s pričetkom kulturnega programa ob 10. uri. Odhod avtobusa bo 5. septembra ob 7.30 uri izpred hotela Creina. Prijave zbirajo v društveni pisarni do zasedbe avtobusa.

Predstavitev knjige Jureta Sinobada
Begunje - Galerija Avsenik v Begunjah, vas vabi v sredo, 12. avgusta, ob 11. uri na predstavitev knjige Jureta Sinobada, z naslovom "Dežela - kulturnozgodovinski oris radovljiške ravnine".

Srečanje v Javorjih
Javorje - TD Javorje vas vabi na tradicionalno 15. srečanje v Javorjah, ki bo v nedeljo, 16. avgusta, ob 15.30 uri na igrišču osnovne šole. Prireditev se bo začela s kulturnim programom, v katerem bodo nastopili: folklorna skupina Javorje, Ani Berčič z recitalom Cvetje v jeseni, Javorski pevci, Matej Šubic s harmoniko in drugi. Nadaljevalo pa se bo z družabnimi igrami in igranjem ansambla Jožeta Bohorča s prijatelji.

Recital Slomšek med nami - kulturni koledar
Televizijski voditelj Tilen Skubic, bo orisal življenje in delo velikega slovenskega narodnega buditelja in škofa Antona Martina Slomška in to prepletel z odlomki iz njegovega bogatega pisateljskega in pesniškega opusa. Predstavil bo tudi kaseto. Z recitalom Slomšek med nami bo Tilen Skubic nastopil: v nedeljo, 23. avgusta, v Selcih v cerkvi sv. Petra ob 6.30 uri in ob 10. uri. Na Bukovici v cerkvi sv. Florjana ob 8.30 uri. V nedeljo, 30. avgusta, v Podbrezju v cerkvi sv. Jakoba ob 7. uri in ob 9.00 uri.

Dnevi Marije Snežne
Velika Planina - Do 16. avgusta bodo na Veliki Planini potekali "dnevi Marije Snežne". Pripravili so bogat kulturno - zabavni program. Maša v kapelici Marije Snežne bo v nedeljo, 16. avgusta, ob 14. uri. V času prireditev boste lahko poskusili dobrote turistične kmetije in vinogradništva Črešnar.

Počitniške delavnice na Jesenicah
Jesenice - V Občinski knjižnici Jesenice so organizirali različne dejavnosti za popestritev počitniških dni mladih bralcev. Ustvarjali bodo vsak dan med 10. in 12. uro. Zaradi omejenega prostora in nakupa materiala otroke prosimo, da se čim prej prijavijo na otroškem oddelku knjižnice. Od 10. do 14. avgusta bo slikanje na svilo in od 17. do 28. avgusta delavnica "pripravimo lutkovno igrico". Vse ostale informacije lahko dobite na otroškem oddelku Občinske knjičnice Jesenice.

Pod Homanovo lipo 98
Škofja Loka - V petek, 14. avgusta, bo nastopila Mia Žnidarič - jazz. Poletni večeri etno, jazz in zabavne glasbe v starem mestnem jedru Škofje Loke. Začetek programa vsak večer ob 20.00 uri.

Poletne počitniške delavnice
Tržič - Vsak dan od ponedeljka do petka od 10. do 12. ure, potekajo poletne počitniške delanice v knjižnici Dr. Toneta Pretnarja. Od 10. do 14. avgusta bo potekla delavnica "zapojmo in zaigrajmo", z mentorico Sanjo Turk.

Koncerti

Večer črnskih duhovnih pesmi
Tržič - V ponedeljek, 17. avgusta, bo ob 20.30 uri "Večer črnske duhovne pesmi" s skupino Constance Fosters (ZDA), v letnem gledališču na griču pri cerkvi sv. Jožefa, v primeru dežja pa v cerkvi sv. Jožefa.

Na koncert in parado
Lesce - V okviru praznovanj 40-letnice Turističnega društva Lesce bo v soboto, 15. avgusta, organizirana parada pihalnih orkestrov. Sodelovali bodo: Mengeška godba, mladinski pihalni orkester Viva Žagorje in domači pihalni orkester Lesce. Parada bo ob 16. uri od osnovne šole F.S. Finžgarja po Begunjski cesti do družbenega centra. V prireditvenem prostoru bodo nato pihalni orkestri imeli vsak svoj koncert in na koncu bo še skupni koncert vseh treh orkestrov. V nadaljevanju bo gasilska veselica, igral bo ansambel Ekart. V primeru dežja parada odpade, koncerti pa bodo odigrani kot je predvideno.

Večer mongolske ljudske glasbe
Tržič - V četrtek, 13. avgusta, bo v letnem gledališču na griču pri cerkvi sv. Jožefa (v primeru dežja v Tržiškem muzeju), večer mongolske ljudske glasbe s skupino Temuzhin ob 20.30 uri.

Razstave

Razstava slik Marjana Murna
Ljubljana - Galerija PIC Lek, vas vabi na otvoritev razstave slik Marjana Murna, ki bo v sredo, 19. avgusta, ob 19. uri v Lekovi galeriji Poslovno - informacijskega centra na Verovškovi 57 v Ljubljani. Razstava bo na ogled do 18. septembra.

Razstava keramike
Likovno društvo Kranj vas vabi na otvoritev razstave keramike Ljuba Blagotinška v sredo, 12. avgusta, ob 19. uri v Mali galeriji. Razstava bo na ogled do 12. septembra.

Idrijska čipka
Radovljica - Muzeji radovljiške občine in Mestni muzej Idrija, vas prijazno vabita na v galerijo Šivčeva hiša na ogled razstave "Idrijska čipka". Razstava bo na ogled do 12. septembra.

Razstava Franca Temelja
Kranj - V Cafe galeriji Pungert v Kranju bo do 26. avgusta na ogled razstava fotografij Franca Temelja iz Žirov.

Jastreb v Predjamskem gradu
Postojna - V Predjamskem gradu so odprli naravoslovno fotografsko razstavo "Beloglavi jastreb - včeraj, danes, jutri". Ogled je vsak dan od 8. do 19. ure avgusta oziroma od 8. do 18. ure v septembru. Razstava bo na ogled do 14. septembra.

Razstava ilustracij
Bled - Galerija Trg Bled na Prešernovi 50 v poletih dneh vsak dan prijazno odpira vrata ljubiteljem likovne umetnosti in tokrat vabi na razsatvo ilustracij Marjance Jemec - Božič, ki bo na ogled do 15. septembra. Galerija Trg je odprta od ponedeljka do petka od 9. do 12. ure in od 14. do 17. ure.

Knorr

RDS STEREO
89.8
91.2
96.4
RADIO SORA
DAN JE ZAPOLNJEN Z VAMI SMO TUDI PONOČI

MALI OGLASI

☎ 223-444

APARTMA - PRIKOLICE

Oddam APARTMA 5-9 oseb pri Umagu od 10.8. naprej. ☎718-068 16350

Na otoku PAGU vas Kustiči PROST ENOSOBNI APARTMA od 14.8.-25.8. in od 1.9. dalje. ☎00385-5366-4035 16352

Od 17.8. dalje oddam PRIKOLICO v campu Pineta v Savudriji. ☎632-465 16442

PIZZERIJA KAVALIR
GORENJSKI GLAS
NAGRAJUJETA:

Tel.:331-206, 330-133
30 x kavalir = majica PIZZERIJE KAVALIR
20 x kavalir = PIZZA (gratis)

APARATI STROJI

VILICE okrogle za bale, VILICE za palete, STROJ za uničevanje krompirjeve cime, STROJ za pranje krompirja in repe ter TRANSPORTNI TRAK, prodam. KOZINA d.o.o. ☎328-238, 0609/652-285 14587

Prodam REDUKTOR MOTOR 0,75 KW, 1350 obratov na 40. ☎730-229 16235

Ugodno prodam PUHALNIK z motorjem, 2 kolena, 5 cevi. ☎738-237 16245

Zelo ugodno prodam dva manjša HLADILNIKA. ☎730-518 16263

NINTENDO 64, dva joystica, memori cart in dve igrici ter telefon Panasonic KX T 4040 BX, brezžični, prodam. ☎563-556 16301

Prodam starejši šivalni STROJ je še v dobrem stanju, star je 70 let. Likozar, I.Borštnika 5, Cerklje 16312

Prodam komplet satelitski sprejem za TV. ☎801-719 16319

Prodam rabljeno 220 l LTH SKRINJO. Rihar, L. Hrovata 7, Kranj 16353

STRUŽNICA Potisje PA 631/1500, l.84, VARILNI APARAT, VRTALNIK in ŠEPING. Inf. ☎062/687-235, zvečer in 041/726-503 16392

Nerabljen merilec krvnega tlaka prodam 40 % ceneje. ☎744-049 16412

Prodam nov mizni podajalnik za izdelavo okroglih oken in vrat. Kene, Jurčičeva 5, Radovljica 16414

Prodam molzni stroj Alfa Laval. Dvorska vas 25, 714-722 16420

SERVIS AVTOMOBILSKIH IZPUŠNIH CEVI

ŽABNICA, SP. BITNJE 22
TEL.: 064/311-965

Prodam čelni nakladač za traktor ali Unimog, 1200 DEM. ☎725-718 16422

Prodam 40 l "KANTE" za med ali mleko in STISKALNICO za satovje. ☎451-351

Prodam trajnožareči ŠTEDILNIK, malo rabljen. ☎801-739 16438

GR. MATERIAL

Suh, smrekov in borov OPAŽ ter LADIJSKI POD, različne dimenzije, ugodne cene, možnost dostave. ☎641-103 16213

hitro in poceni
STROJNI TLAKI
Informacije:
Tel.:061/841-846, Mob.:0609/629-514

Prodam 4 m3 borovih DESK, debeline 2,5 cm in 5 cm. ☎736-452 16230

Poceni prodam LESEN FASADNI ODER, krajci, deske cca 100 kosov plohov. ☎654-110 16238

SKODLE prodam dol. 80 cm 80 SIT kom., lahko vam tudi pokrijemo. ☎718-340

Prodam OPAŽ, LADIJSKI POD raznih debelin in žagan les. ☎641-207 16249

Ugodno prodam 30 m2 LAMELNEGA PARKETA ekstra klase. ☎561-052 16259

Ugodno dobavim in dostavim KAMEN za oblaganje fasad in tal - pohorski škriljavec. ☎063/762-888 16401

DIJAKI in ŠTUDENTJE POZOR!

Gorenjski glas vam v mesecu avgustu in septembru nudi možnost brezplačnega oglaševanja za PRODAJO ali NAKUP ŠOLSKIH UČBENIKOV. Svoj oglas nam lahko sporočite po telefonu 064/223-444 ali ga napišete na dopisnico in pošljete na naslov: ***Gorenjski glas, Zoisova 1, p.p. 24, KRANJ.***

IZKORISTITE PRILOŽNOST!

Prodam 2000 kosov strešne OPEKE FOLC nove. ☎243-133 16405

Prodam KRITINO Bramac, na paletah, cena 90 SIT/kom. ☎731-257 16430

Prodam 200 kom. STREŠNIH PREKEL, dim. 40 x 50 x 4000. ☎691-313 16431

IZOBRAŽEVANJE

Prodam BERILO 1,2 in 4, slovenski jezik 1,2 in 3; književnost (Janko Kos); Oblikoslovje (M.Furlan); zgodovina, več učbenikov za matematiko (+zbirkaM); , merjenje v geometriji, geometrija v ravnini, polinomi, zaporedja, kotne funkcije, odvod, integrali, dva različna učbenika za RAČUNALNIŠTVO; in še par učbenikov ter KRAUTOV STROJNIŠKI PRIROČNIK za Strojno šolo. ☎064/806-370, Sonja 16223

Kupim KNJIGE za 8. razred OŠ. ☎312-196 16239

Asfaltiranje dvorišč, cest, dovoznih poti, tlakovanje dvorišč, strojni izkop in odvoz. Prevzem kompletnih zidanih del, novogradnje in adaptacije, pleskarska in keramična dela ter fasade. **Gradbeni ing., d.o.o., Kamnik** 061/817-285, GSM 041/643-529

KNJIGE za 6. razred OŠ, prodam. ☎411-870 16265

Kupim rabljene KNJIGE za 1. letnik Srednje lesne šole, program mizar-tapetnik. ☎811-474 zvečer 16274

Kupim KNJIGE za 8. razred OŠ. ☎245-257 16295

Prodamo 30 raznih knjig po zelo ugodni ceni. ☎714-519 16314

Kupim KNJIGE za I. letnik Ekonomske gimnazije v Kranju. ☎563-937 16333

Kupim UČBENIKE za 2. letnik gimnazije. ☎725-215 16343

Prodajam POUČNO RAFFOVO KNJIGO: Mehko-trdi izpiti. ☎451-397, zvečer 16355

Kupim knjige za I. letnik Srednje lesarske šole. ☎491-470 16357

Prodam KNJIGE za 6. razred OŠ. ☎491-470 16358

Kupim knjige za 3. letnik Srednje turistične šole. ☎831-827 16387

Kupim knjige za prvi letnik smer-mizar. ☎685-269 16423

Prodam UČBENIKE za 7. razred. ☎411-874 16427

IZGUBLJENO

2. AVGUSTA sem na prireditvi DAN OGLARJEV na Starem vrhu izgubil ROČNO URO. Ker mi je drag spomin na 60-letnico, prosim najditelja, da mi jo proti nagradi vrne. Kržišnik Franc, Sp.trg 39, Šk. Loka, 620-686 16425

KUPIM

Odkupujemo SMREKOVO HLODOVINO in CELULOZNI LES. Les prevzamemo tudi na panju. Brazda, Poljšica pri Podnartu 6 ☎731-615 14242

ODKUPUJEMO SMREKOVO in BOROVO HLODOVINO. ☎641-412 16211

Kupim 20 m2 rabljenih SALONITK. ☎685-500 16264

Odkupujem HLODOVINO smreke, lubadarke, bora ter celulozni les. Možen odkup lesa na panju. ☎241-519, 041/661-543 16270

Kupim salonit plošče veliki val.dim 120x100 cm 30 kom in slemenjake 7-10 kom. ☎863-234, zvečer ali zgodaj zjutraj 16305

Verjemite ali ne...
RADIO OGNJIŠČE
Planina
Krvavec Tinjan Kum Ajdovščina
104.5 91.2 105.9 91.2

lesnina TRGOVINA KRANJ d.o.o.
V NAŠI TRGOVINI VAM NUDIMO:
UGODNO LAMELNI PARKET
* NAJNOVEJŠI PROGRAM ITALIJANSKE KERAMIKE
* VSE VRSTE OBLOG (stenske, stropne, talne) ZAKLJUČNE LETVE
* STAVBNO POHIŠTVO, strešna okna VELUX
Delovni čas od 7. do 17. ure, sobota od 8. do 12. ure
Mirka Vadnova 9, 4000 KRANJ
tel.:064/241-076, 241-449, fax:064/241-512

Kupim balirko za oglate bale, dobro ohranjeno. ☎725-563 16322

Kupim avtosedež 0-18 kg. ☎862-602 16421

LOKALI

POSLOVNE PROSTORE ODDAMO Kranj Center v bližini sodišča oddamo cca 100 m2/PR. za odvetniško ali zdravstveno dejavnost, KRANJ oddamo več poslovnih prostor za mirno dejavnost, KRANJ z okolico oddamo delavnico in skladišča. DOM NEPREMIČNINE, 22-33-00, 0609/650-123 11460

ODDAM POSLOVNI PROSTOR kot delavnico, primerno tudi za skladišče in ODDAM eno sobo, cena po dogovoru. ☎411-214 16276

GLOBUS - TRANS BANJA LUKA
Z Jesenic, Kranja in Ljubljane vsak četrtek in petek. Povratek iz Banja Luke vsak četrtek in nedeljo.
Inf. na tel.:064/312-511

KOZMETIČNI SALON, opremljen oddam v najem v Kranju. ☎325-117 16297

POSLOVNI PROSTORI: LESCE center oddamo v najem poslovne prostore (31 m2 + 25m2) v hiši, delno opremljeno, 1. nads. primerno za pisarno, cena 51.700 SIT/mes. v prvem nads. JESENICE oddamo v najem posl. objekt 540 m2 na frekventni lokaciji s kasnejšim odkupom po ugodni ceni. Primerno za veletrgovino ali obrt. ASGARD 863-312, GSM 041/673-048 16326

TRŽIČ DETELJICA prodamo TRGOVINO 100 m2. PRIMO, tel. fax 564-550, 041/646-902 16380

TRŽIČ MESTO prodamo poslovne prostore za trgovino ali storitveno dejavnost (35 m2, 80 m2, 145 m2), (prodaja v paketu), cena po dogovoru. PRIMO, tel.fax 564-550, 041/646-902 16381

TRŽIČ MESTO, Partizanska ul. prodamo poslovni prostor za storitveno dejavnost ali trgovino za 3, 7 mio SIT. PRIMO, 564-550, 041/646-902 16382

TRŽIČ mesto v najem oddamo več poslovnih prostorov za storitveno ali trgovinsko dejavnost. PRIMO tel.fax: 564-550, 041/646-902 16383

KRANJ - okolica ODDAMO GOSTINSKI LOKAL - bife, 60.000 SIT/mesečno. DOM NEPREMIČNINE, 22-33-00, 0609/650-123 16462

KOLESA

Prodam novo moško GORSKO KOLO znamke Rog, cena 30.000 SIT. ☎491-550 16262

MOTORNA KOLESA

Prodam MOPED APN 6 ter ŠPORTNO KOLO Maraton. ☎558-876 16228

Prodam MOTOR JAMAHA TZR 125 - cestni, letnik 92, cena 3000 DEM. ☎725-718 16433

Prodam AVTOMATIC l. 93 z dodatno opremo; čelado št. 5, ugodno. ☎461-868 16453

OTR. OPREMA

Prodam GLOBOK OTROŠKI VOZIČEK Inglesina, cena 5000 SIT. ☎545-208

OTROŠKI VOZIČKE, moderen, impregniran, kombiniran, ugodno prodam. ☎222-657 16320

Prodam OTROŠKI kombiniran VOZIČEK in TORBO za nošenje dojenčka. ☎861-373 16441

OSTALO

Prodam DREVO ŽIVLJENJA IN dracено zmajevko, obe visoki 2,20 m. ☎461-782 16232

Prodam GAJBICE za krompir ali jabolka. ☎731-549 16298

PRIDELKI

Prodam DOMAČE ŽGANJE 900 SIT/l, SOD 160 l. ☎744-823 16255

radio triglav 96 MHz

NEPREMIČNINE ASGARD
C. M. Tita 86, 4270 Jesenice
tel.:064 863 312
tel. in fax:064 863 292

POSESTI

HIŠE PRODAMO PREDDVOR novejšo dvostanovanjsko hišo na parceli cca 1400 m2, KRANJ v mirnem okolju manjšo visokopritlično hišo z vrtom, 16 mio SIT; KRANJ Naklo poslovno stanovanjska hiša (16x9 m2) na parceli 1790 m2, ločen objekt z garažami in dvosobnim stanovanjem,. DOM NEPREMIČNINE, 22-33-00, 0609/650-123 11453

KRANJ Center mestno jedro poslovno stanovanjska hiša in manjši trgovski lokal z dovoljenji za dozidavo, 23 mio SIT. KRANJ CENTER mestno jedro večjo poslovno stan. vilo z garažami in parkirišči,93 mio SIT, DUPLJE novejšo večjo hišo ob zelenm pasu, (3x120 m2) na parceli 550 m2, 28 mio SIT, BLED okolica večjo hišo z vrtom, 250 m2 bivalne površine, primerne za turizem, 31,6 mio SIT. DOM NEPREMIČNINE, 22-33-00, 0609/650-123 11454

BLED novejšo hišo brez vrta + poslovni prostori, 51 mio SIT, KRANJSKA GORA samostojno hišo z zelenico in lepim razgledom, možna preureditev v več apartmajev, 32 mio SIT, MOJSTRANA Dovje enodružinska hišica z vrtom in lepim razgledom, 15 mio SIT, BEGUNJE hiša v izgradnji (temelji) na lepi mirni lokaciji, 10,5 mio SIT, LESCE nova hiša (delno nedokončana) 10 x9 m na parceli 420 m2, 27,5 mio SIT, RADOVLJICA dvostanovanjska hiša z manjšo zelenico in parkirnimi prostori, primerna za poslovno dejavnost, 16 mio SIT. DOM NEPREMIČNINE, 22-33-00, 0609/650-123 11455

PARCELE PRODAMO GRADBENE RADOVLJICA 3 zazidljive parcele po 700 m2 z lok. dok., CERKLJE okolica cca 600 m2 ob zelenem pasu, 7500 SIT/m2, HRAŠE sončno parcelo z lok. dokumentacijo, 7400 SIT/m2, BRITOF lepo parcelo ob cesti, cca 700 m2 z lok. dok., ŠENTURŠKA GORA, APNO, SV.LENART več zazidljivih vikend parcel po ugodnih cenah, MAČE pri Preddvoru zaz. parcelo ob gozdu, cca 400 m2, KRANJ okolica na robu vasi zaz. parcelo 1000m2 ali več.DOM NEPREMIČNINE,22-33-00,0609/650-123 11458

PARCELE KUPIMO KRANJ okolica do 15 km, kupimo več zazidljivih parcel za znane kupce, PARCELE KUPIMO Gorenjska kupimo manjšo vikend parcelo. DOM NEPREMIČNINE, 22-33-00, 0609/650-123 11459

POSESTI KRANJ Stražišče prodamo dvostanovanjsko hišo z večjimi garažami in manjšo delavnico, na parceli 580 m2, cca 30 mio SIT. DOM NEPREMIČNINE, 22-33-00, 0609/650-123, 221-673 12276

PARCELE PRODAMO KRIŽE okolica lepo zaz. parcelo cca 2000 m2, elek. , voda v bližini. DOM NEPREMIČNINE, 22-33-00, 0609/650-123, 221-673 12277

LESCE ugodno prodamo novogradnjo do I. plošče (9,5 x11,5 m) na parceli 1500 m2. DOM NEPREMIČNINE, 22-33-00, 0609/650-123, 221-673 12796

HIŠE PRODAMO KRANJ Primskovo dvostanovanjsko visoko pritl. hišo - dvojček z vrtom (20 let), 23,5 mio SIT. DOM NEPREMIČNINE, 22-33-00, 0609/650-123 13639

HIŠE ODDAMO: BLED (400 m od jezera), novo HIŠO z vrtom, 120 m2 biv. površine, CK, tel., 141 000 SIT/mes, varščina. DOM NEPREMIČNINE ☎22-33-00, 0609/650-123 14435

PARCELE PRODAMO - Kranj okolica, večjo ZAZIDLJIVO komunalno urejeno parcelo za poslovno gradnjo. DOM NEPREMIČNINE ☎22-33-00, 0609/650-123 14436

KRANJ Bitnje - prodamo lepo, zazidljivo parcelo v mirnem urbanem okolju, cca. 860 m2. DOM NEPREMIČNINE ☎22-33-00, 0609/650-123 14674

RADOVLJICA hiša dvojček z vrtom, cca 140 m2 bivalne površine, CTV, 2 balkona, CK na parceli cca 500 m2, 20,6 mio SIT; KRANJ STRAŽIŠČE podkletena enonadstropna hiša dvojček, 9,5 x10,5 m, 10 let, možnost izdelave mansarde, na parceli 5 44 m2, biv.površine, 180 m2, možnost menjave za 3 ss z atrijem, z doplačilom, 37,5 mio SIT. RADOVLJICA Nova vas zazidljivo parcelo 900 m2 ali 2x450 m2. DOM NEPREMIČNINE, 22-33-00, 22-16-73, 0609/650-123 15198

Prodam starejšo HIŠO z 2340 m2 zemlje. ☎331-564 16242

HIŠE PRODAMO: JESENICE starejša hiša 300 m2, 1000 m2 parcele, potrebna adaptacije, KR. GORA center 1/2 hiše 90 m2 bivalne povr., parcela cca 520 m2, vrt, RATEČE dvostan. hiša 187 m2, parcela 400 m2, cena 10.300.000 SIT. PODKOREN 273 hiše 140 m2, zidana garaža, CK, 1280 m2 parcela, GOZD MARTULJEK prodamo st.hišo 125,5 m2 upor.površine, parcela 624 m2, CK, opremljena, velika terasa, pogled na Špik, NAKLO posl.st.stavbi cca 460m2 upor.povr. na parceli 1791 m2, opremljeni, tri garaže, primerni za obrt, zdr.dejavnost, atelje, cena po dog., RADOVLJICA prodamo dvostanovanjsko nadstandardno hiš 300 m2 upor.pov.parcela 550 m2, opremljena, mirna lokacija, ugodni plačilni pogoji.ASGARD 863-312, GSM 041/673-048 16323

PARCELE PRODAMO: BL.DOBRAVA 2164 m2 zazidljiva za 5.360.000 SIT, BREZOVICA pri Podnartu zazidljiva 1200 m2 ali 2x600 m2, 3.300 SIT/m2, RATEČE 2000 m2 ali 2x1000 m2, kom., neurejena, v postopku zazidalnega načrta, DOVJE zaz. parcela z gradbenim dovoljenjem, 1036 m2, kom. urejena, DOVJE KAMNE zaz. 780 m2 za 6.110.000 sit, ZAVRŠNICA ŽIROVNICA prodamo parcelo 300 m2 z brunarico 34 m4, dostop asfalt, čudovita lokacija, cena 4.230.000.ASGARD 863-312, GSM 041/673-048 16325

PRODAMO DUPLJE zazidljiva parcela, sončna lega 622 m2. WILFAN Nepremičnine 360-270 16336

V KRANJU NA ODLIČNI LOKACIJI OB PROMETNICI PRODAMO POSLOVNO STAVBO, V CELOTI PRENOVLJENO, POVRŠINE 210 M2, PARCELA JE VELIKA 200 M2, cena 33 mio SIT (350.000 DEM). WILFAN Nepremičnine 360-270 16337

NAKLO prodamo obnovljeno starejšo hišo brez parcele. Nadstropje izdelano, možnost izdelave mansarde, 2 balkona, garaža, cena 12.2 mio SIT. WILFAN NEPREMIČNINE, 360-270 16338

KUPIMO VEČ ZAZIDLJIVIH PARCEL VELIKOST 1000-4000 m2. WILFAN NEPREMIČNINE, 360-270 16339

POLJANE PREDMOST, prodamo večjo stanovanjsko hišo, 400 m2, parcele 635 m2, ugodno, KRANJSKA GORA počitniško naselje Jasna, prodamo stanovanjsko hišo 234, parcele 428 m2, možnost dveh apartmajev, ŠKOFJA LOKA PODLUBNIK, prodamo dvostanovanjsko hišo 245 m2, parcele 658 m2, obnovljena, PODVRH POLJANSKA DOLINA, prodamo nov bivalni vikend, parcele 282 m2, vsi priključki. PIA NEPREMIČNINE, 622-318, 623-117 16362

TRŽIČ RAVNE ugodno prodamo samostojno hišo CK, prej gostinski lokal za 8,9 mio SIT. PRIMO 564-550, 041/0609/646-902 16375

TRŽIČ KRIŽE prodamo takoj vseljivo novejšo stanovanjsko HIŠO z manjšim vrtom za 19,8 MIO SIT. PRIMO, 564-550, 041/646-902 16376

KRANJ STRAŽIŠČE prodamo novejšo dvostanovanjsko hišo. Cena po dogovoru. PRIMO 564-550, 041/646-902 16377

TRŽIČ mesto prodamo trostanovanjsko hišo z gostinskim lokalom za 16,0 MIO SIT. PRIMO, 564-550, 041/646-902 16378

TRŽIČ mesto in okolica naprodaj imamo več stanovanjskih hiš. PRIMO, tel., fax 564-550, 041/646-902 16379

KUPIMO ZA ZNANE STRANKE NA OBMOČJIH (PRISTAVA, KRIŽE, SEBENJE, SENIČNO, BISTRICA PRI TRŽIČU, POPOVO, LEŠE, BREZJE PRI TRŽIČU)VEČ ZAZIDLJIVIH PARCEL. PRIMO tel, fax 564-550, 041/646-902

V Naklem, v poslovno-trgovski coni prodamo popolnoma komunalno urejeno zemljišče v izmeri 5.000 m2. Tel.: 064/56 22 33, 041/692 768.

KRANJ NAKLO prodamo starejšo obnovljeno enodružinsko hišo, velikosti 11 x 7 m, takoj vseljivo za 12.220.000,00 SIT (130.000 DEM). POSING 064 224 210

ŠKOFJA LOKA FRANKOVO NASELJE dvodružinska hiša (dvojček), 140 m2 stan. površine, 400 m2 parcele, CK; TEL, prodamo za 23.500.000,00 SIT (250.000 DEM). POSING 064 222 076

PRIREDITVE

NARODNO ZABAVNI TRIO VAM POPESTRI VAŠE PRAZNOVANJE z DOBRO GLASBO ter troglasnim petjem in humorjem. ☎312-327 16134

FITNESS CENTER NA BRDU PRI KRANJU

FITNESS
FIT KID'S (otroška aerobika)
TELOVADBA ZA NOSEČNICE
MASAŽA
SAVNA
SOLARIJ ERGOLINE
S 27. 6. POLETNI DELOVNI ČAS
pon. - pet.: 9. - 13. in 17. - 22.30
sob., ned. in prazniki: 17. - 21.

NARODNO ZABAVNI ANSAMBEL IZVIR - glasba za vse priložnosti. ☎688-173, Tomaž 16286

Narodno-zabavni duo ali trio s pevko igra kvalitetno na porokah, obletnicah in veselicah s harmoniko (diatonična, klavirska in sythesizerjem). Za humor, igrice, povezava programa poskrbljeno. Garancija-ugodno. ☎061/1883-453 do 16. ure, 061/654-868 16402

NARODNO ZABAVNI DUO ali trio igra na porokah, obletnicah, piknikih, izleti, po želji spremljam poroko s harmoniko. ☎731-015 16411

POSLOVNI STIKI

Najugodneje: delnice skladov Triglav, Mercata, Krekova družba in ostali. ☎041/74-22-33 16389

POZNANSTVA

Iščem naslov - skupaj sva bila maja 1943 v hotelu Petrovo Kr. Gora. ☎634-924 16236

RAZNO PRODAM

Prodaja svežih in vloženih JURČKOV, lisičk, šampionov ter okroglih stolčkov-taburejev. ☎564-338 16253

Prodam litoželezne plošče za štedilnik, bojler Tiki, keramične umivalnike. ☎242-433 16278

Prodam bukova in hrastova DRVA, razžagana. ☎682-366 16300

Prodam mešana drva in hrastove plohe. ☎682-061 16303

Prodam več vrst oken, vrat, pomivalno korito, kad, mizarski ponk. ☎731-376

Poceni prodam novejše ŽENSKO KOLO in krzneno JAKNO srebrni zajec št. 40-42. Meglič, Industrijska 14, Jesenice

Prodam suha BUKOVA DRVA. ☎622-478 16315

Prodam sobno omaro, šivalni stroj in entlarico, lestenec. ☎212-309 16331

Prodam DRVA gaber in nov MLIN za mletje sadja. ☎431-390 16391

Prodam BOJLER 50 l Gorenje Tiki, moško gorsko kolo, kuppersbusch. ☎330-687 16424

Ugodno prodam suha HRASTOVA DRVA. ☎621-275 16437

STAN. OPREMA

Prodam OTROŠKO SOBO z vzmetno posteljo in predalom, OMARO, rdeče barve, staro 2 leti za 20 000 SIT. ☎326-173, zvečer po 20. uri 16293

PROGRAM:
VSAK DAN OD 19.00 DO 23.00
OB NEDELJAH OD 9.00 DO 23.00
NA GORENJSKI TELEVIZIJI VAM LAHKO PRIPRAVIJO VSE !
ZATO NAROČITE !
Videospot, videostran, tv telop, reklamo, predstavitveno oddajo, tv reportažo, glasbeni spot, snemanje praznovanj....
UGODNE CENE OBJAVE !
GORENJSKA TELEVIZIJA
TELE-TV Kranj
GORENJSKA TELEVIZIJA PREDSTAVITEV JE NAJBOLJŠA ODLOČITEV
GORENJSKA TELEVIZIJA
Nikole Tesle 2, p.p.181
4001 Kranj
E-pošta: tele-tv-kr@ siol.net
Internet: http://www.tele-tv.si
Telefon: 064/331-155
Telefax: 064/327-313
Kontaktni tel.-TV STUDIO: 064/331-156
UREDNIŠTVO: 064/331-159
FAX-POROČILA DESK 064/331-231

ATM
ELEKTRONIK d.o.o.
4280 KRANJSKA GORA, SAVSKO NASELJE 33
tel./fax:064/881-910, 881-484
UGODNE CENE OGLAŠEVANJA NA VIDEOSTRANEH IN MED PROGRAMOM

Prodam leseno, masivno vrtno garnituro, razstavljiva, cena 35.000. ☎451-601 16302

Pohištvo za spalnico, rabljeno, dobro ohranjeno, poceni prodam. ☎741-710 16310

Prodam spalnico s 6 delno omaro, dobro ohranjeno, cena 35000 SIT. ☎461-475 po 17. uri 16335

GRADBENIŠTVO S-BOR d.o.o.
asfaltiranje, tlakovanje, zidarska dela komplet objektov ali adaptacij, izdelava strojnih estrihov.
Tel.: 061/813-870, 041/667-076

za lep izgled vaših prostorov
STROJNI OMETI
INE Tel:061/811-579 *Mob:0609/619-615

Ugodno prodam trosed, dvosed, fotelj, lahko posamezno. ☎632-751 16458

STORITVE

INOX DIMNIKI - imate madeže, rosenje na fasadi ali v stanovanju? Opravljamo VRTANJE, INSTALACIJO DIMNIKOV, tudi novogradenj. Informacije in naročila: INOX ☎0609/645-581 7129

TV SERVIS VSEH ZNAMK - tudi na domu. Montaža in servis TV in SAT ANTEN. PRODAJAMO TELEVIZORJE GORENJE PO NAJNIŽJIH CENAH - brezplačna dostava in priklop. ☎738-333 ali 041/628-616 7677

SERVIS TV, VIDEO, GLASBENIH STOLPOV IN VIDEO KAMER vseh proizvajalcev. Jože Čujič, Smledniška 80, Kranj, odprto od 9.-12. in od 14.-17. ure, ☎324-698 ali na terenu 0609/63-63-60. Pridemo tudi na dom! 8361

ROLETE, ŽALUZIJE, LAMELNE PLISE ZAVESE, HARMONIKA VRATA, TUŠ KABINE - lahko naročite na ☎211-418 ali 714-519 9120

IZDELUJEMO PREDELNE IN OBODNE STENE, STROPOVE in celotne MANSARDE po sistemu knauf ter MONTAŽA SPUŠČENIH STROPOV. VGRAJUJEMO STREŠNA OKNA in NOTRANJA VRATA. Šuštar Roman S.P. ☎064/227-050 10073

TLAKOVANJE DVORIŠČ, DOVOZNIH POTI in PARKIRIŠČ, POLAGANJE ROBNIKOV ter PRALNIH PLOŠČ. ☎064/326-819 ali 041/711-842 14348

OLJNE GORILNIKE, AVTOMATIKO - tudi za sončne bojlerje - servisiramo, montiramo, z garancijo, izmerimo izkoristek peči. BETA - S d.o.o., ☎/fax 874-059, GSM 041/704-851 14498

LAMELNE in PLISE ZAVESE, ROLOJE, MARKIZE in SCREENE VAM IZDELAMO in MONTIRAMO. ROLETARSTVO NOGRAŠEK ☎061/651-247 15013

NEOPAZNI hermi STRELOVODI proizvajamo, prodajamo, montiramo, svetujemo - NAKLO, Struževo 66 (Na Polici), tel.fax. 472-211 15784

BARVANJE FASAD, NAPUŠČEV, ŽLEBOV in drugo. Krovska-kleparska vzdrževalna dela. ☎041/668-945 15964

Imamo zidarsko in fasadersko skupino. Delamo hitro in kvalitetno, imamo tudi svoje orodje. ☎327-203, GSM 041/735-967 15987

NAPELJUJEMO IN OBNAVLJAMO VODOVODNE INSTALACIJE, nudimo kompletno obnovo kopalnic. ☎831-124 15997

SANIRAMO DIMNIK z vstavitvijo nerjavečih tuljav. Primerni za vse vrste kurjav (trdo, plin, olje). ☎041/643-925, 0609/643-925 16021

SELITVE razni PREVOZI do 2 t po zelo ugodni ceni. ☎471-762 16087

KROVSTVO, TESARSTVO, PREKRIVANJE STREH, MONTAŽA NOTR. OPAŽEV IN BALKONSKIH OGRAJ. ☎041/733-578 16147

ZIDARSTVO IN FASADERSTVO izvaja vsa gradbena dela (notranji ometi), fasade z materialom ali brez. ☎227-031

IZVAJAMO vsa SLIKOPLESKARSKA DELA v stanovanjih in na fasadah, BARVANJE oken, vrat in napuščev, izdelava demit fasad. ☎22-11-74, 041/724-143 16208

POLAGANJE NARAVNEGA KAMNA, BRUSENJE KAMNA, TERACA IN BETONA. ☎326-165 16221

VEDEŽEVANJE osebno, pisno in po telefonu. Pišite ASTRO,p.p. 1, Poljane 4223 16227

BAMBUS RATAN POHIŠTVO obnovimo hitro, kvalitetno ter z originalnimi materijali. Svetujemo ob nakupu. ☎061/575-533, 0609/652-477 16250

TV, VIDEO, CD, STOLP in ostalo zabavno elektroniko vam popravimo v PROTON SERVISU, Bleiweisova 2 (kino Center), ☎222-004 16254

ELEKTRIČNE INSTALACIJE,s.p. napeljava in obnova električnih instalacij. ☎431-284 16268

KOMBI PREVOZI TOVORA in manjše selitve. ☎223-420, mob. 0609/631-776 16291

VEDEŽEVANJE , nihalo dan in noč SIT 2000. ☎068/87-061 16306

Polaganje keramike in prenova kopalnic - kvalitetno. ☎0609/641-196 ali 623-170 16317

SNEMANJE POROK, prireditev in ostalih zanimivih dogodkov z digitalno kamero. ☎646-768 16318

Popravila vseh vrst TV APARATOV TV GORENJE tudi na domu. ☎331-199, Šinko 16330

Izdelava in montaža kovinskega stavbnega pohištva (ograje, vrata, nadstrešja, konstrukcije in drugo). ☎312-074 16332

VODOVODNO INSTALACIJO V KOPALNICI (KOMPLET Z ZIDAVO IN PEČARJEM) TER RAZNA DROBNA POPRAVILA IN PREDELAVE (NAMAKANJE...) VAM NAREDIMO KVALITETNO IN PO KONKURENČNIH CENAH. MATERIAL BREZ PROM. DAVKA, GARANCIJA. ☎561-469 NON STOP 16447

TV SERVIS NOVINEC Kranj - popravilo vseh vrst televizorjev, KVALITETNO IN POCENI. Pridemo na dom. ☎331-245 16455

STANOVANJA

KRANJ PLANINA I garsonjera, 23 m2/I, CK, tel. 4,9 mio SIT, LESCE 1 ss novejše 53 m2 + 8 m2, vsi priklj., opremljeno, lepo, 8,9 mio SIT. DOM NEPREMIČNINE, 22-33-00, 0609/650-123 11445

NEPREMIČNINE
40 let
domplan kranj, d.d.
kranj,bleiweisova 14 p.p.139,
tel.064/268-700,
fax:064/211-864
upravljanje in vzdrževanje stanovanj
Promet z nepremičninami
Odgovornost in strokovnost zagotavljata zanesljivost in uspeh.

KRANJ Planina I 2 ss, 63,30 m2/II, vsi priklj., 9,2 mio SIT, RADOVLJICA 2 ss 50 m2/IV. balk. CK, opremljeno, 8,5mio SIT, KRANJ Planina 2 ss, 56 m2/pr., vsi priklj. balkon, novejše, 13,3 mio SIT, KRANJ Planina I, 2 ss, 60 m2/VI, vsi priklj. zastkl. balkon, 9,4 mio SIT, KRANJ Planina III, 2,5 ss, 75,3 m2/V, vsi priklj., balkon, 11,6 mio SIT, KRANJ-Planina III 2,5 ss, 75 m2/II, vsi priključki, balkon, 12,6 mio SIT. DOM NEPREMIČNINE, 22-33-00, 0609/650-123 11446

KRANJ STRUŽEVO 58 m2 v hiši, garaža, vrt, terasa, 8,4 mio SIT, KRANJ Vodovodni stolp, 3 ss, 74n m2/III, balkon, 10,2 mio SIT, KRANJ Valjavčeva ul., 3 ss/III, 73,80 m2, obnovljeno, CK plin, 11,6 mio SIT, KRANJ PLANINA II, 2 ss + 2kab., 95,41 m2/pr., 2 x atrij, vsi priključki, 14,2 mio SIT. DOM NEPREMIČNINE, 22-33-00, 0609/650-123 11450

STANOVANJA NAJAMEMO KRANJ z okolico nujno najamemo 1 ss ali 2 ss za podjetnika (2 osebi). DOM NEPREMIČNINE, 22-33-00, 0609/650-123 11452

PRODAMO STANOVANJA: Begunje, novejše, 3 ss/III, 80 m2, vsi priključki, WC ločen, 12,2 mio SIT, KRANJ Zlato Polje - 1 ss, 38.30 m2/PR, 6.5 mio SIT, KRANJ Planina I; 39.60 m2/II, vsi priključki, 6.2 mio SIT. DOM NEPREMIČNINE ☎22-33-00, 0609/650-123 14434

WILFAN
Nepremičnine
Koroška 10, 4000 KRANJ
Tel.: 064/360-270, 360-260

STANOVANJA ODDAMO ŠKOFJA LOKA novejše 70 m2/PR+atrij, garaža, lasten vhod, vsi priključki, kuhinja opr.,750 SIT/mes, polletno predplačilo. DOM NEPREMIČNINE, 22-33-00, 22-16-73, 0609/650-123 15199

STANOVANJA Kranj Planina Ii 2ss + 2 kabineta, 99,50 m2/III, vsi priključki, 2 x balkon, pokrit garažni box, 14,1 mio SIT, KRANJ Šorlijevo nas., 3 ss, 72 m2/III, CK, balkon, CATV, prenovljeno, 13,1 mio SIT, KRANJ Zlato polje 3 ss, 62,50 m2/III, 2 x balkon, CK, obnovljeno, parking, ugodno prodamo. DOM NEPREMIČNINE, 22-33-00, 0609/650-123, 22-16-73 15200

RADOVLJICA: Cankajreva ul. 48 m2/II., CK, CTV, lep razgled, 8 mio SIT. DOM NEPREMIČNINE 22-33-00, 0609/650-123, 22-16-73 15955

Zamenjam družbeno GARSONJERO za večje. ☎330-624 15977

GORENJSKI KABEL
ŽIROVNICA

PIA NEPREMIČNINE
Nudimo vam: Tacenska 95, 1000 Ljubljana, tel./fax: 061 152 25 05
- vse storitve pri prodaji, najemu, oddaji in nakupu vseh vrst nepremičnin
- sestavo pogodb in zemljiško-knjižnih predlogov
- izdelavo lokacijske dokumentcije
- 3D projektiranje vseh vrst objektov
- svetovanje pri opremi stanovanja ali lokala
- gradnje
- športni marketing

Za vse te in druge informacije nas lahko pokličete vsak delovni dan od 9.00 do 18.00 ure, ob sobotah pa od 8.00 do 12.00 ure

ŠKOFJA LOKA 064/622-318
Prodamo Škofja Loka starejši objekt za nadomestno gradnjo, velikost parcel 650 m2.
Prodamo Podlubnik vrstno KONČNO HIŠO 160 m2 stan. površine na 503 m2 veliki parceli.
Prodam Podljubelj enodružinsko HIŠO, CK, vsi priključki, kompletno adaptirano.

PE KRANJ 064/212-719; 041/674-083
1. Prodamo 4 ss v centru Ljubljane, Beethovnova, 115 m2, opremljeno cena 26.600.000 SIT (280.000 DEM).
2. Prodamo hišo na Primskovem 180 m2 st. površine, 702 m2 parcele, cena 22.500.000 SIT (245.000 DEM).
3. Prodamo 2 ss, Planina 2, opremljeno, 7. nad., 60 m2, cena: 9.500.000 SIT.

PE JESENICE 064/863-145; 041/722-632
1. Kranjska Gora, 2 ss, 54 m2, opremljeno, vis priključki, 1/4 nad., cena: 11.685.000 SIT
2. Atraktivna parcela Gozd Martuljek, 450 m2, cena: 6.365.000 SIT
3. Oddamo garsonjero in enosobno stanovanje

PE TRŽIČ 064/561-109
1. Prodamo hišo v tretji gr. fazi v Kovorju, cena: 14.250.000 SIT (150.000 DEM)
2. Prodamo hišo v tretji gr. fazi, Podljubelj, cena: 14.250.000 SIT
3. Prodamo 2 ss v Bistrici pri Tržiču, 50 m2, cena: 6.650.000 SIT

PE RADOVLJICA 064/712-340; 0609/614-133
1. Gozd Martuljek, prodamo luksuzni apartma, 50 m2, opremljen, cena: 9.500.000 SIT
2. V Ribnem pri Bledu prodamo hišo, parcele 1700 m2, cena: 19.000.000 SIT
3. V Doslovčah prodamo starejšo hišo potrebno obnove, parcele 700 m2, cena: 6.500.000 SIT

STANOVANJE manjše v centru Bled za daljši čas, oddam. ☎461-234 16271

Oddamo 2 sobno delno opremljeno STANOVANJE brez predplačila. ☎22-44-77, 326-472 16285

Prodam 1 STANOVANJE, 45 m , v Frankovem nas. ☎634-527 16288

STANOVANJA PRODAMO: RADOVLJICA 1 ss 37 m2 za 5.625.000 SIT, HRUŠICA 3 ss 64 m2 in 2 ss 53 m2, JESENICE 3 ss 72 m2, 3 ss 62,5 m2 v bloku, KR.GORA oddamo v najem 1,5 ss + 2 ss, KR.GORA prodamo 3 ss v bloku + 2 ss, RADOVLJICA prodamo 2,5 ss v bloku, 54 m2, JESENICE 3 ss 69,72 m2 v bloku in 2 ss cca 55 m2 v stolpnici, JAVORNIK 4 ss 100 m2 za 6.110.000SIT in 2x2 ss, JESENICE 3 ss v bloku menjamo za 2 ss nizko nadstropje, JESENICE 3 ss v hiši, vrt, garaža, 66,18 m2, 1/2 balkona, za ceno 6.410.000 SIT. ASGARD 863-312, GSM 041/673-048 16324

KRANJ NAJAMEMO garsonjere, enosobna in dvosobna stanovanja. WILFAN Nepremičnine, 360-270 16340

PIZZERIJA KAVALIR
OBVEŠČA CENJENE STRANKE, DA JE PONOVNO ODPRTA.
OBIŠČETE JIH LAHKO NA PLANINI, UL. NIKOLA TESLA 1 V KRANJU. JEDI LAHKO NAROČITE TUDI PO TELEFONU: 331-206, 330-133 IN JIH TOPLE PREJMETE NA SVOJ NASLOV!

ODDAMO KRANJ garsonjero 29 m2, neopremljeno, oddamo posamezniku ali paru, 28.350,00 SIT (300 DEM), PREDDVOR, oddamo opremljeno 2 ss, preurejeno v 3 ss. Možnost najema pokrite garaže in zelenjavenga vrta, 47000 SIT (500 DEM), PLANINA III 4 ss oddamo starejšemu paru, 71.000 SIT, PODBREZJE STAREJŠA HIŠA z vrtom, telefon, 37.800 (400 DEM). WILFAN Nepremičnine 360-270 16341

PRODAMO KRANJ PLANINA 2 ss, 60 m2, lepo vzdrževano, CK, KTV, telefon, lep razgled. WILFAN Nepremičnine 360-270 16342

ŠKOFJA LOKA Frank. nas., prodamo dvosobno stanovanje, predelano v trosobno, 62 m2, 2/4 nad., ŠKOFJA LOKA Partizanska, prodamo dvosobno stanovanje, 48,74 m2, 4/9 nad., ugodno, ŠKOFJA LOKA Mestni trg, prodamo trosobno mansardno stanovanje 80 m2, renovirano. PIA NEPREMIČNINE, 622-318, 623-117 16361

TRŽIČ BISTRICA v bloku prodamo takoj vseljivo garsonjero 17 m2, CK, 3. nadstr. za3,3 MIO SIT. PRIMO, tel., fax 564-550, 041/646-902 16363

TRŽIČ BISTRICA v bloku prodamo 1 ss z balkonom in kabinetom brez okna 38,72 m2, pritličje, CK, vseljivo 15.9.98 za 5,17 mio SIT (gotovina). PRIMO, tel.fax 564-550, 0641/646-902 16364

TRŽIČ mesto prodamo 3ss, CK, 78 m2, takoj vseljivo za 6,86 mio SIT. PRIMO tel.faxL 564-550, 041/646-902 16365

STROJNI TLAKI - ESTRIHI
tel.:0609 625 474
061 812 608

TRŽIČ BISTRICA v bloku prodamo 3 ss, CK, pritličje 78 m2, za 8,9 mio SIT, lahko tudi poslovna dejavnost. PRIMO, 564-550, 041/646-902 16366

TRŽIČ BISTRICA ugodno prodamo 3 ss, CK, 81 m2, v trostanovanjski hiši ali menjamo za 3ss s CK v bloku (Bistrica), nudimo doplačilo do 1.4 MIO SIT. PRIMO, 564-550, 041/646-902 16367

TRŽIČ PODLJUBELJ prodamo stanovanje 55,30 m2, klasično ogrevanje v štiristanovanjski hiši s samostojnim vhodom (vrt na uporabi) za 5,17 MIO SIT ali menjamo za enakovredno stanovanje v Tržiču. PRIMO, tel.fax 564-550, 041/646-902 16368

TRŽIČ MESTO prodamo lepo takoj vseljivo 1 ss, klasično ogrevanje za 3,76 MIO SIT. PRIMO, tel.fax. 564-550, 041/646-902 16369

TRŽIČ MESTO prodamo novo 2 ss, CK 41 m2 za 5,17 mio SIT. PRIMO, tel.fax 564-550, 041/646-902 16370

TRŽIČ MESTO, TRŽIČ OKOLICA PRODAMO VEČ RAZLIČNIH STANOVANJ. PRIMO, tel.fax 564-550, 041/646-902 16371

KRANJ PLANINA I prodamo takoj vseljivo 4 ss in takoj vseljivo 4 ss v nebotičniku. PRIMO 564-550, 041/646-902 16372

KRANJ ŠENČUR prodamo 1 ss z balkonom, visoko pritličje. PRIMO, 564-550, 041/646-902 16374

PRODAMO: enosobno stanovanje na Bledu, več dvosobnih stanovanj v Radovljici, Lescah in Piranu, trisobno stanovanje na Jesenicah, parcelo v Lescah. KUPIMO: več enosobnih stanovanj v Radovljici, dvosobno stanovanje na Jesenicah, trisobno stanovanje v Radovljici ali okolici. NAJAMEMO: več enosobnih stanovanj ali garsonjer v Radovljici; ODDAMO delavnico v Zg. Gorjah. J&T NEPREMIČNINE, Hotel Grajski dvor, Radovljica, ☎714-424, 041/738-454, 041/703-839 16396

Oddam 4 ss 120 m2 prodam novo hišo, čudovita lokacija, pogled Trigav. ☎803-202 16403

Oddam 4 sobno stanovanje, 120 m2, prodam novo hišo, čudovita lokacija, pogled na Triglav. ☎803-202 16459

KRANJ, Planina I prodamo 60 m2 veliko dvosobno stanovanje, vzdrževano, v 6.nadstropju, z razgledom na polje in mirno okolico. Cena: 9,4 mio SIT (100.000 DEM). **SVET NEPREMIČNINE 330 112.**

KRANJ, Planina I 78 m2. Na Cesti 1. maja prodamo trisobno stanovanje v četrtem nadstropju. Izredno lepo vzdrževano,zelo funkcionalno, v sobah so novi parketi, je takoj vseljivo, ima velik balkon in vse priključke. Cena: 11,1 mio SIT (117.000 DEM). **SVET NEPREMIČNINE 330 112.**

KRANJ, Planina I prodamo 98 m2 veliko luksuzno opremljeno štirisobno stanovanje v mansardi nizkega bloka, popolnoma prenovljeno. V dnevni sobi je odprt kamin, poleg pa manjši rastlinjak, po tleh je klinker, drugod lamelni parket, CK-etažna, možno je odkupiti tudi garažo. V račun se vzame tudi manjše stanovanje. Cena je14,1 mio SIT (150.000 DEM). **SVET NEPREMIČNINE 330 112.**

KRANJ, Planina II prodamo 66 m2 veliko dvosobno stanovanje v drugem nadstropju visokega bloka, vzhodna lega, vseljivo konec avgusta. Cena je 10,1 mio SIT (108.000 DEM). **SVET NEPREMIČNINE 330 112.**

KRANJ, na atraktivni lokaciji prodamo 100 m2 veliko stanovanje v pritličju meščanske hiše. Stanovanje bo potrebno obnoviti. V ceni 11,4 mio SIT (120.000DEM) sta upoštevana tudi garaža in vrt. **SVET NEPREMIČNINE 330 112.**

KRANJ, Mlakarjeva ulica - prodamo 74 m2 veliko, popolnoma prenovljeno trisobno stanovanje v prvem nadstropju nizkega bloka, s pogledom na teniška igrišča. CK in KATV sta v stanovanju. Cena stanovanja je 13,1 mio SIT (140.000 DEM). **SVET NEPREMIČNINE 330 112.**

ŠKOFJA LOKA, center prodamo atraktivno 80 m2 veliko trisobno stanovanje v mansardi trinadstropne meščanske hiše z razgledom na Mestni trg, popolnoma prenovljeno, cena pa je ugodnih 10,4 mil SIT (110.000 DEM). **SVET NEPREMIČNINE 330 112.**

ŠKOFJA LOKA, Kamnitnik naprodaj je veliko, komfortno stanovanje, ki ga sestavljajo štiri sobe, dve kopalnici, kuhinja, shramba in klet. Iz balkona ima neposreden dostop na lastno zelenico. Stanovanje leži na sončni strani in na 103 m2 površine nudi veliko udobja zahtevni družini. Njegova cena je 18,5 mil SIT (195.000 DEM). **SVET NEPREMIČNINE 330 112.**

BLED prodamo lepo ohranjeno, 32 m2 veliko enosobno stanovanje, ki se nahaja v pritličju alpskega bloka. Lokacija je ugodna, stanovanje je vseljivo takoj, stane pa 7 mio SIT (75.000 DEM). **SVET NEPREMIČNINE 330 112.**

BLED ALPSKI BLOKI prodamo trisobno stanovanje, komfotno, lepo, čudovit razgled, 82 m2, za 170.000 DEM. POSING 064 863 150

AG GANTAR
Bratov Praprotnik 10, NAKLO
Tel./fax:064/471-035
PRODAJA IN MONTAŽA IZPUŠNIH SISTEMOV TER AVTOMOBILSKIH BLAŽILCEV
MONROE

JESENICE manjše dvosobno stanovanje, 46 m2, prodamo za 4.342.000 (46.000 DEM). POSING 064 863 150

JAVORNIK dvosobno stanovanje, 55 m2 v hiši in 61 m2 v bloku UGODNO PRODAMO! POSING 064 863 150

RADOVLJICA na Gradnikovi dvosobno stanovanje, 50 m2, komfortno, z balkonom, kompletno opremljeno, prodamo. POSING 064 863 150

BLED V ALPSKIH BLOKIH prodamo lepo enosobno stanovanje, 33 m2, za 7.050.000 SIT (75.000 DEM). POSING 064 863 150

BLED DOBE manjše dvosobno stanovanje, 48 m2, vsi priključki, prodamo za 9.212.000 SIT (98.000 DEM). POSING 064 863 150

KRANJ PLANINA II prodamo enosobno stanovanje, 40 m2, 3. nad., zastekljen balkon, CK, za 7.520.000,00 SIT (80.000 DEM). **POSING 064 224 210**

ŽELEZNIKI prodamo enosobno stanovanje z atrijem, 43 m2, vsi priključki, za 7.144.000,00 SIT (76.000 DEM) in trosobno, 70 m2, zastekljen balkon, komfortno, za 7.050.000,00 SIT (75.000 DEM). **POSING 064 222 076**

KRANJ PLANINA I dvosobno stanovanje, 63 m2, balkon, vsi priključki, takoj vseljivo, prodamo za 9.212.000,00 SIT (98.000 DEM). **POSING 064 224 210**

KRANJ VODOVODNI STOLP dvosobno stanovanje, 56 m2, nizek blok, balkon, komfortno, **TAKOJ VSELJIVO**, prodamo za 8.742.000,00 SIT (93.000 DEM). **POSING 064 222 076**

KRANJ ZLATO POLJE prodamo dvoinpolsobno stanovanje, 63 m2, visoko priti., 2 balkona, vsi priključki, za 9.251.950,00 SIT (98.425 DEM) in trisobno, 69 m2, nizek blok, balkon, za 9.776.000,00 SIT (104.000 DEM). **POSING 064 224 210**

KRANJ PLANINA II štirisobno stanovanje (2 + 2), 89 m2, komfortno, 2 balkona, takoj vseljivo, za 12.757.000,00 SIT (135.000 DEM). **POSING 064222 076**

KRANJ OKOLICA KUPIMO GARSONJERO, ENOSOBNO ALI VEČSOBNO STANOVANJE ZA GOTOVINO! TEL.: 064 22 72 02

NUJNO NAJAMEMO STANOVANJA RAZLIČNIH VELIKOSTI V KRANJU IN ŠKOFJA LOKI. TEL.: 064 22 72 02

NUJNO KUPIMO, KRANJ,OKOLICA DO 30. LET STARO HIŠO, RAJŠE MANJŠO, CENOVNI RAZRED 19 MIO SIT (200.000 DEM). **SVET NEPREMIČNINE 330 112.**

KUPIMO, KRANJ, OKOLICA, MANJŠO HIŠO Z NEKAJ VRTA, MOŽNA MENJAVA ZA STANOVANJE, CENA DO 25 MIO SIT (260.000DEM). **SVET NEPREMIČNINE 330 112.**

VARSTVO

Na Bledu iščemo varstvo za dve deklici. ☎742-300 16013

Starši, če rabite varstvo za vašega malčka, pokličite ☎330-385 16222

VOZILA DELI

CITROEN AVTOODPAD - rabljeni in novi rezervni deli, odkup avtomobilov. ☎692-194 14297

Zelo ugodno nove GUME vseh dimenzij. ☎546-110 Janez 16226

Prodam dvosteberno avtodvigalo. ☎634-882 16284

VOZILA

Odkup, prodaja vozil ter možna menjava staro za staro. ADRIA AVTO, ☎634-148 in 0609/632-577 579

AVTO JAKŠA S.P. - ODKUP, PRODAJA CELIH IN POŠKODOVANIH VOZIL, KREDITI, PREPISI, KLEPARSKE, LIČARSKE IN AVTOVLEČNE STORITVE. ☎241-168, GSM 041/730-939 10750

HYUNDAI ACCENT 1,3 LSi, nov, izredno ugodna cena že od 1.399.000 SIT (14 900 DEM), možna menjava staro za novo, ugoden kredit. ☎061/716-221 ŠUBELJ DOMŽALE 14729

HYUNDAI LANTRA 1,6 GLSi, nov, servo volan, centralno zaklepanje, el. paket, avtoradio, izredno ugodna cena, 1.999.000 SIT (21 200 DEM). Možna menjava staro za novo, ugoden kredit. ☎061/716-221 ŠUBELJ DOMŽALE 14730

HYUNDAI COUPE 1,6 BASE, nov, zračni blazini, servo volan, centralno zaklepanje, el. paket, strešno okno, avtoradio, izredno ugodna cena, 2.450.000 SIT (26.060 DEM). Možna menjava staro za novo, ugoden kredit. ☎061/716-221 ŠUBELJ DOMŽALE 14731

HYUNDAI GALLOPER 2,5 TDI, nov, servo volan, centralno zaklepanje, el.paket, ALU platišča, avtoradio, merilec temperature, naklona, višinomer, cena 3.619.000 SIT (38 490 DEM). Možna menjava staro za novo. Ugoden kredit! ☎061/716-221 ŠUBELJ DOMŽALE 14732

MITSUBISHI CARISMA 1,6 GLXi, nov, 4 x zračna blazina, ABS, klima, el. stekla, el. ogledala, servo volan, centralno zaklepanje, ugodna cena - 2.733.000 SIT (28 890 DEM). Možna menjava staro za novo. ☎061/716-221 ŠUBELJ DOMŽALE 14733

RENAULT MEGANE 1,6 e RN, prva registracioja 2/97, 28 700 km, kov. modre barve, 5 vrat, reg. celo leto, servo volan, avtoradio + CD, centralno dalj. zaklepanje, garažiran, zelo ugodno prodam. ☎041/644-991, Jernej 14736

HYUNDAI ACCENT 1.3 LSI, 3 vratni, l. 96, 31.000 km, prvi lastnik, servisiran, serv. knjižica, bele barve, lepo ohranjen, prodam. ☎061/716-221 15203

HYUNDAI PONY 1.5 LSI PARTNER, l. 94, prva lastnica, rdeča barve, 22.000 km, servisiran, serv. knjižica, vedno garažiran, zelo lepo ohranjen, prodam. ☎061/716-221 15204

HYUNDAI PONY 1.5 GLSi, l. 94, 5 vrat, prvi lastnik, katalizator, srebrne barve, el.stekla, avtoradio, spojler, CZ, 73000 km, garažiran, lepo ohranjen in vzdrževan, prodam ugodno. ☎061/716-221 15555

ODKUP-PRODAJA-PREPISI-KREDITI RABLJENIH VOZIL. ☎242-600, 242-300, 041/668-283 MARK MOBIL, d.o.o. 15775

GAVALA,D.O.O. GOLF - gotovinski odkup, prodaja in prepis rabljenih vozil ter menjava staro za staro. ☎041/673-726, 0609/331-542 15888

VW HROŠČ, letnik 1976, registriran 2/99, prodam. Cena po dogovoru. ☎561-093, 561-038 zvečer 15984

Zamenjam BMW, letnik 1987, motor nov, za dobro ohranjeno Z 101 z doplačilom. ☎563-765 16047

Prodam AX diesel, l. 91, zelo dobro ohranjen. ☎725-386 16224

Prodam Z 750,letnik 1981, registrirano do oktobra. Tenetiše 23, 461-134 16231

Prodam FIAT 750 za 100 DEM. ☎831-454 Jesenice 16233

R 4 GTL 1988, reg. 3/99, bele barve, 83000 km, cena 175.000 SIT. ☎624-941 16234

Prodam GOLF JGLD, l. 84 ali menjam za Golf II. ☎714-311 16237

Prodam Z 101 GTL, l. 86, reg. do 4.6.99, cena 70.000 SIT. ☎736-256 16240

Prodam LADO NIVO l. 85, 64000 km, reg. do 10/98. ☎730-517 16244

Prodam HONDO CIVIC 1.4 SEDAN, 9/89, metalik, radio, 630.000 SIT. ☎311-617 16251

AVTO KOBMI R TRAFIC, letnik 1988, rdeče barve, cena po dogovoru, 600.000 SIT. ☎620-652 16269

Poceni prodam LANCIA DELTA 1500, l. 80, reg. do 7/99. ☎725-544 16273

Prodam JUGO 45, l. 88, reg. do 2/99, cena 100.000 SIT. ☎065/79-061 16275

Prodam OPEL ASTRO ŠPORT KARAVAN 1.8, 16 V, l. 94, 58000 km, metalik zelena, odlično ohranjen. ☎715-728 16277

Prodam AUDI 100, l. 79 in JUGO 55, l. 88, oba dobro ohranjena. ☎891-232, Toni 16282

Prodam R 5 CAMPUS, letnik 1992, metalno sive barve, prevoženih 69000 km, zelo dobro ohranjen. ☎311-837 16296

Prodam ŠKODO FELICIA LXI l. 95, rdeč, 21.000 km, reg. 6/99. ☎742-552 popoldan 16308

Prodam MARUTI 93/94 z novimi letnimi in zimskimi gumami. ☎880-104 16316

Prodam 126 P, letnik 1989. ☎065/79-601 16321

Prodam SAAB 9000 I 2.3 16 V, l. 92, vsa oprema + klima, reg. do 19.3.99. AVTOSERVIS Bled, ☎741-116 16328

UGODNO PRODAMO: MEGANE SCENIC 1.6 RT nov, cena cca 2.554.029,00, TRAFIC FURGON l. 87, R 5 DIESEL 5 v l. 92, CLIO 1.4 RT, 5 v l. 94, CLIO 1.4 5 v l. 93, LAGUNA 1.8 RT l. 95, SUZUKI SWIFT 1.3 GL, 3 v l. 95, SUZUKI SWIFT 1.3 GL, 4 v l. 94. Za vsa vozila možen kredit brez pologa. Vozila so servisirana. Informacije po ☎423-0011 ali 428-0012, RENAULT Preša Cerklje 16329

PRODAM GOLF II, l. 91, 118.000 km, reg. do 4/99, rdeče barve, 3 vrata, cena po dogovoru. ☎451-135 16345

Prodam FIAT 126, cena po dogovoru. ☎471-801 16348

Prodam GOLF diesel II, letnik 1985, reg. do avgust 99. ☎641-508 16354

Prodam ŠKODO FAVORIT l. 90, reg. do 1.10.98, cena po dogovoru. ☎311-839 16373

Prodam R 5 CAMPUS, letnik 1993, cena 6000 DEM. ☎223-648 16388

Prodam CITROEN AX l.90, cena ugodna. ☎324-987 16390

Prodam JUGO 45, l. 89, registriran 1/99. ☎441-320 16393

Prodam JUGO 55, l. 89. ☎451-726 16394

MONDEO KARAVAN, kot nov, l. 5/93, nujno prodam, cena 1.590.000 SIT. ☎718-256, 563-204 16395

Prodam R 4 l. 88, rdeče barve, registriran do 7/1999. ☎242-494 16397

Prodam R 5 CAMPUS, l. 93, lepo ohranjen, 5 v, ugodno. ☎242-577 16398

Prodam POLO l. 95, 55.000 km, rdeče barve, odlično ohranjen, garažiran, redno servisan. ☎411-893 16399

ŠKODA FAVORIT 135 LX l. 93, odlično ohranjena,prvi lastnik, ser. knjiga. ☎634-889, RONDO TRADE 16406

VW GOLF l. 81 na koncu registracije, odličen motor, prodam za 900 DEM in GOLF l.78, prvi lastnik, kot nov, ugodno prodam. ☎725-165 16407

Prodam OPEL KADETT 1.3 S, l. 88, temno rdeče barve, lepo ohranjen, reg. do 4/99, cena po dogovoru. ☎460-027 16408

CITROEN AX 11 TRS, l. 90, odlično ohranjen, reg. celo leto. RONDO TRADE 634-889 16409

ŠKODA FAVORIT 136 LX, l. 91, 50.000 km, odlično ohranjen. RONDO TRADE 634-889 16410

Komisijska prodaja vozil, odkup vozil, prodaja rabljenih vozil na kredit. RONDO TRADE 634-889 16417

Odkup, prodaja in prepis vozil. RONDO TRADE 634-889 16418

JUGO KORAL 45, l. 90 dobro ohranjen, ugodno. ☎634-889 RONDO TRADE 16419

Prodam FORD FIESTO 1,4 CL, letnik 87, lepo ohranjena. ☎325-656 16428

Prodanm ARO 4 x 4 , l.88, obnovljena, modre barve, reg. do 8/99, cena 350 000 SIT. ☎646-358 16440

AVTOAKUSTIKA po ugodnih cenah. ☎623-301 16443

R 4, l. 86, registriran do 8/99, zelo dobro ohranjen, prvi lastnik. ☎719-525 16444

ZASTAVA 101 l. 87, JUGO 45 l. 90, prodamo. AVTOGARANT 634-231 16448

R 19 RL, l. 93, R 5 CAMPUS l. 94, R 4 GTL l. 89, prodamo. AVTOGARANT 634-231 16449

OPEL CORSA 1.0 S l. 90, ZASTAVA 101 l. 90, prodamo. AVTOGARANT 634-231 16450

OPEL ASTRA 1.4 16 L l. 94, ŠKODA FAVORIT 136 L, l. 90, prodamo. AVTOGARANT 634-231 16451

Prodam CITROEN AX TRS, l. 90. ☎241-419 16456

Prodam CITROEN AX 1.1, l. 90, odlično ohranjen, 81.000 km, servisiran, dodatna oprema. ☎451-230 16457

Prodam R 9 GTL, l. 89, reg. do 18.3.99 ali menjam in kompresor 100 l. ☎323-510 16460

OMEGA 2.0 16 V, l. 94, met. črna, 98000 km, servisna, klima, 2x AIR BAG, ABS, elek. oprema, 2.258.000 SIT. AVTO LESCE 719-118 16463

GOLF JXB, l. 90, bel 5 vrat, reg. 12/98, ohranjen, 699.000. AVTO LESCE 719-118 16464

R 5 FIVE, l. 95, bela, 5 v, 1. last., reg. 2/99, TS, 718.000 SIT. AVTO LESCE 719-118 16465

FIESTA 1.3 i, l. 93, met. rdeča, 1. last., CZ, ES, servisna, 5 v, 832.000 SIT. AVTO LESCE 719-118 16466

PONY 1.3 L, l. 90, met. siv, AR, ohranjen, 446.000 SIT. AVTO LESCE 719-118 16467

R 19 1.7 RN, l. 93, rdeča, servo, AR, reg. 3/99, 1.127.000 SIT. AVTO LESCE 719-118 16468

Zaposlimo izkušenega
KV PLESKARJA.
Slikopleskarstvo Brezar
tel.: 245-578

ZAPOSLITVE

Iščemo sposobne in komunikativne ZASTOPNIKE za prodajo medicinskih pripomočkov. ☎545-446, 041/651-737, 041/721-657 15092

DZS redno ali honorarno zaposli več ZASTOPNIKOV za dobro plačano delo na terenu. ☎431-682 15749

Zaposlim dva KV MIZARJA z večletnimi delovnimi izkušnjami. ☎471-117 15956

Na Bledu iščemo žensko za vsakodnevno 4-urno pomoč v gospodinjstvu. ☎742-300 16014

Za terensko delo nudimo redno zaposlitev. ☎557-995 16125

Redno zaposlimo več PRODAJALK za delo v živilski trgovini.
Informacije po
tel.: 330-179

V mesecu avgust, september iščem kakršnokoli delo. ☎312-595 16252

Zaposlim VOZNIKA C,E kategorije v mednarodnem prometu na vozilu skupne teže do 7,5 ton. ☎621-703, GSM 041/633-550 16257

PRODAJNA MREŽA ZALOŽBE MK IŠČE NOVE SODELAVCE NA PODROČJU GORENJSKE. ZA OSEBNI RAZGOVOR NAS POKLIČITE NA ☎634-064 ALI 041/637-492 16280

BAR CASABLANCA v Stražišču išče NATAKARJE-NATAKARICE. ☎362-860 16283

Potrebujemo samostojnega, dobrega SLAŠČIČARJA, ki bi za solidno plačilo v naši slaščičarni pekel odlične slaščice. Ponudbe na ☎326-472 ali 224-477 16294

Iščem delo kot pomožni delavec. ☎863-621 16313

Delo dobi samostojni KUHAR. ☎431-267 16334

Iščemo SODELAVCE za izvajanje reklamnik animacij na področju Gorenjske. Podjetje BAVARIA WOLLTEX COMPANY,d.o.o., 062/836-451, med 8-12. ure in 13-17. ure 16356

Se tudi vam dogaja, da je mesec predolg in plača premajhna?! Iščete dodatno delo v prostem času? Pokličite 634-539 16359

Zaposlimo PEKA in delavca za priučitev. ☎803-105, od 17. do 19. ure 16360

Nezaposlenim nudimo informacije o prostih delovnih mestih. ☎655-530 16385

DIJAKI, ŠTUDENTI! Nudimo informacije o počitniškem delu, napotnice za delo lahko naročite tudi po telefonu. ☎655-530 16386

Za nedoločen čas redno zaposlimo INŽENIRJA ali DIPL. INŽENIRJA ELEKTROTEHNIKE za področje TELEKOMUNIKACIJ. Ponudbe z dokazili pošljite na LE TEHNIKA d.o.o., Šuceva 27, Kranj 16436

Delo dobi natakar ali natakarica, pogoj končana šola in vsaj dve leti prakse. ☎312-501, 064/621-380 Sonja, zvečer 16445

Redno zaposlimo dekle za strežbo. ☎312-422, po 16. uri 16446

PRODAJALKO za delo na Gorenjskem sejmu iščem. ☎0609/649-784 16454

Gostilna v okolici Tržiča zaposli KUHARJA-ico za samostojno delo v kuhinji. ☎558-909 16461

ŽIVALI

Prodam NESNICE, stare 18 tednov. ☎422-027 15904

Prodam enoletne KOKOŠI za zakol ali nadaljno rejo. Cena 100 SIT/kom. ☎491-277, Voklo 56 16041

Enoletne KOKOŠI prodam po 150 SIT, oddam MUCKE. ☎421-043 16225

Prodam mladiče NEMŠKEGA OVČARJA brez rodovnika. ☎061/613-025 16241

Prodam BIKA simentalca težkega 450 kg. ☎562-133 16243

Majhen, prijazen, črn SOBNI ZAJČEK išče nov dom. ☎744-730 16247

MLADE MUCKE - tigraste, črne podarim skrbnemu ljubitelju. ☎874-059 16248

PUJSKE težke 20 kg, prodam. ☎725-224

Prodam KOZO, KOZLIČKE lahko tudi za pleme in ZAJČKE primerne za stanovanje. ☎558-796 16260

Prodam dva tedna starega črnobelega BIKCA. ☎880-113 16261

Prodam BIKCA simentalca težkega 190 kg. ☎738-876 16267

Prodam 7 mesecev brejo KRAVO. ☎421-745 16281

Prodam BIKCA simentalca, starega 8 tednov. ☎633-313 16287

PRAŠIČE PRODAM in pripeljem na dom. ☎461-832, zvečer 16289

Dobrim ljudem podarim dve lepi 4 mesece stari MUCKI. ☎641-147 16299

Prodam mladega KOZLIČKA starega 4 mesece, primeren tudi za rejo. ☎712-218 16309

Dva bikca simentalca šarole ugodno prodam. Kranje brdo 4, ☎061/734-063

Prodam BIKCA frizijca ali menjam za teličko simentalko, staro 10 dni. ☎422-489

BIKCA frizijca in TELIČKO simentalko, staro 10 dni, prodam. ☎401-009 16344

BIKCA simentalca starega dva meseca in bukova drva, prodam. Žabnica 6, 310-773 16346

Prodam MLADE POLHE, ugodno. ☎312-564 16349

5. septembra bodo naprodaj MLADE KOKOŠI nesnice (20 tedenske rjave jarkice) na voljo je tudi nekaj petelinov. Zbiramo naročila, Žabnica 39, ☎311-767 16351

Prodam 6 mesecev brejo TELICO sim. ☎491-178 16400

Prodam 50 kg težke PRAŠIČE. Šimenec, Olševek 7, Preddvor 16413

Oddamo mlada mucka in mucko. ☎451-661 po 18. uri 16416

Prodam KRAVO simentalko, brejo 4 mesece ali menjam za bika. Strahinj 63, Naklo 16432

Oddamo 3 mlade MUCKE. Brezje 76, Brezje 16435

Prodam TELIČKO simentalko, staro 14 dni. ☎646-032 16439

Prodam dve TELICI teže 200 kg, eno črno A kontrole in sivo. ☎731-382 16452

ŽIVALI KUPIM

Kupim TELETA simentalca, starega do 14 dni. ☎738-876 16266

Kupim 1 teden starega teleta. ☎733-825 16415

Pri zahvali za pokojnim ČAJIČ Arifom je prišlo do neljube pomote. Pravilno se glasi: Lepa hvala govornikoma Janezu Koselju...

ZAHVALA

Ob izgubi naše drage mami, sestre, tete in sestrične

MARINKE PETROVIČ

roj. Fabjan

se iskreno zahvaljujemo vsem, ki ste jo imeli radi, ji pomagali in jo pospremili na njeni zadnji poti. Zahvaljujemo se za podarjeno cvetje in sveče, za izrečena pisna in ustna sožalja. Hvala dr. Jerajevi za njeno zdravljenje, gospodu župniku Ivancu za lep pogrebni obred in pevcem iz Stražišča za zapete žalostinke. Hvala vsem, ki ste ji kakorkoli pomagali in ji stali ob strani.

Žalujoči: sin Andrej z Natašo in sestra Maksa z družino

ZAHVALA

Ob prezgodnji izgubi dragega moža, očeta in starega očeta

STANISLAVA RANTA

se iskreno zahvaljujemo sorodnikom in znancem za podarjeno cvetje in sveče, za izrečena pisna in ustna sožalja. Hvala gospodu župniku za prelepo opravljen obred.

Žalujoči: žena Anica in sinova z družinama

V SPOMIN

Že leto dni v grobu spiš,
a v naših srcih še živiš.
Ne mine dan, ne mine noč,
da z nami nisi ti navzoč.

12. avgusta 1998 bo minilo leto dni, odkar nas je zapustil dragi mož, oče, ata, brat in stric

CIRIL ŽONTAR

Hvala vsem, ki se ga spominjate in prižigate sveče na njegovem grobu.

VSI NJEGOVI
Naklo, 7. avgusta 1998

ZAHVALA

V 86. letu starosti nas je za vedno zapustila

CILKA MIKLAVČIČ

Iskreno se zahvaljujemo sorodnikom, sosedom, prijateljem in znancem za izrečena sožalja, podarjeno cvetje in sveče in tovarni IBI Kranj. Zahvaljujemo se tudi njenemu zdravniku dr. Koselju in sestram, bolnišnici Begunje, za skrb v domu Potoče Preddvor in intenzivno nego na Jesenicah. Hvala za vso pomoč pogrebni službi Navček in Komunali Kranj, pevcem iz Predoselj za lepo zapete žalostinke in gospodu župniku Milanu Gordenu za lepo opravljen pogrebni obred. Vsem še enkrat iskrena hvala.

VSI NJENI
Visoko, 1998

ZAHVALA

Na pragu 18. leta je tragična usoda kruto iztrgala iz naše sredine nam ljubega sina, brata, vnuka, nečaka in bratranca

MIRANA HUDOBIVNIKA

roj. 29. 7. 1980

Nikoli se ne bomo mogli dovolj zahvaliti vsem, ki ste nam v najtežjih urah in neizmerni žalosti pomagali in stali ob strani. Posebna hvala njegovim prijateljem in prijateljicam, posebej Sonji, sovaščanom in dobrim sosedom, posebej Cvetki, učiteljem in učencem osnovne šole Križe in SESŠ Kranj, Komunalnemu podjetju Tržič, posebej g. Vinku Kendi, sorodnikom in znancem za izrečena in pisna sožalja, za tolažbo in spodbudne besede, prelepo cvetje, sveče in spremstvo na njegovi zadnji poti. Iskrena hvala sodelavcem Elektro Gorenjske, BPT Tržič, bivšim sodelavkam Oblačila Novost, gospodu župniku za lep obred in spodbudne besede, bratom Zupan za zapete pesmi in trobentaču za poslednje slovo. Vsem imenovanim in neimenovanim še enkrat iskrena hvala, tolaži nas spoznanje, koliko prijateljev je imel v svojem kratkem življenju.

VSI NJEGOVI
Sebenje, 4. avgusta 1998

ZA OBJAVO OSMRTNICE ALI ZAHVALE V GORENJSKEM GLASU DOBITE OBRAZCE PRI VSEH DEŽURNIH SLUŽBAH

OBJAVA URADNIH UR IN DEŽURSTEV POGREBNIH SLUŽB

AKRIS, d.o.o., Nova vas 17, Radovljica
tel.: 733-365, Šk. Loka: 623-076,
MOBITEL: 041/631-107

POGREBNA SLUŽBA TRŽIČ
vsak dan od 7. do 15. ure
tel.: 563-190 po 15. uri, MOBITEL: 0609/629-798

KOMUNALA KRANJ - Pogrebne storitve
tel.: 064/325-771, MOBITEL: 0609/638-561

NAVČEK, d.o.o., Pogrebne storitve
tel.: 064/431-590
Tel., fax: 064/431-764, MOB.: 0609/628-940

JEKO - IN, Pogrebna služba
Blejska Dobrava
URADNE URE od 7. do 15. ure
od ponedeljka - petka, tel.: 874-222
Dežurna služba popoldan do 20. ure
tel.: 874-222, od 20. ure dalje do 6. ure zjutraj
tel.: 860-061, 860-064

POGREBNIK Dvorje
tel.: 421-424, 0609/614-528

KOMUNALA RADOVLJICA, DE BLED, REČIŠKA C. 2
telefon 743-977 in 743-576
od ponedeljka do petka od 6.00 do 14.00 ure
Dežurna služba od 14.00 ure do 6.00 ure naslednjega dne na telefonski številki 743-997 ali 733-412.

LOŠKA KOMUNALA, d.d., ŠKOFJA LOKA
Kidričeva c. 43 a, 4220 Škofja Loka
od ponedeljka do petka od 7. do 14. ure,
tel.: 634-202, 0609-648-963, 041-648-963
Dežurna služba od 14. do 7. ure zjutraj naslednjega dne
0609-648-963
041-648-963
041-686-808

ZA OBJAVO OSMRTNICE ALI ZAHVALE V GORENJSKEM GLASU DOBITE OBRAZCE PRI VSEH DEŽURNIH SLUŽBAH.

OD TORKA DO PETKA

bo dežurni novinar

Renata Škrjanc

telefon: 064/223-111
mobitel:0609/643-014

VI pokličite, sporočite, predlagajte... **MI** bomo pisali

Težave z lubadarjem in s tržiškimi lokali ter kranjski inovator

Kranj, 11. avgusta - Posledice lanskega žledoloma so najhujše in najobsežnejše v škofjeloških gozdovih. Žled je polomil veliko drevja, ki ga kmetje in gozdarji še niso uspeli v celoti pospraviti, zato omenjene gozdove zelo ogroža lubadar, ki v vročih poletnih mesecih pošteno načenja podrto drevje in vejevje. V eni od naslednjih številk Gorenjskega glasa bomo to težavo podrobneje predstavili in škofjeloške gozdarje povprašali, kolikšno škodo je lubadar dosedaj že povzročil in kako uspešni so pri spravilu polomljenega drevja.

Sprehodili smo se tudi skozi tržiško staro mestno jedro, kjer že dalj časa samevajo lokali, ki naj bi bili vrnjeni lastnikom oziroma denacionalizacijskim upravičencem. Nekateri med njimi so v zelo slabem stanju, marsikateri prodajalec oziroma trgovsko podjetje se je moralo izseliti, zagotovo pa zaprti in zanemarjeni lokali ne prispevajo k lepšemu izgledu mesta. Zakaj je tako, boste lahko prebrali v naslednji številki omenjenega časnika, v katerem vam bomo med drugim predstavili tudi kranjskega inovatorja, ki bo še ta mesec svojo inovacijo, za katero se zanimajo tako Američani, kot tudi Japonci in Nemci, začel testirati, jeseni pa proizvajati. O podrobnostih pa v naslednji številki Gorenjskega glasa. • R. Š.

Šlandrovci ob 55-letnici v Lazah

Slavnostni govornik Tone Smolnikar, župan občine Kamnik: "Ponosen sem, da sem sin Šlandrovca."

Laze v Tuhinju, 10. avgusta - Borci VI. SNOUB Slavka Šlandra so v soboto dopoldne v Lazah proslavili 55- letnico ustanovitve Šlandrove brigade. Na slovesnosti s kulturnim programom osnovnošolcev iz Tuhinjske doline in KS Tuhinj so bili govorniki župan občine Kamnik Tone Smolnikar, prvi komisar Mitja Ribičič-Ciril in naslovni škof Vekoslav Grmič, vse pa je na začetku pozdravil predstavnik KS Ivan Hribar.

Župan Smolnikar, ki je poudaril, da je ponosen, da je sin Šlandrovca, je izrazil prepričanje, da bo zgodovina potrdila, kdo je imel prav in da je bila Tuhinjska dolina partizanska dolina. Pred dnevi jo je obiskal predsednik države Milan Kučan, ko so dobili nove telefone, obnavljajo pa tudi cesto in gradijo obvoznico skozi Motnik.

Mitja Ribičič je poudaril, da 50 let zgodovine ni moč ukrasti. Tistim, ki danes potvarjajo dejstva, pa je povedal, da Šlandrova brigada ni bila ustanovljena zaradi boljševizma in da o njem ni nikdar govoril. Šlandrovcem, ki jih je nagovoril: tovarišice in tovariši, pa je priznal, da je bila njihova odločitev visoko moralno dejanje tudi naslovni škof Vekoslav Grmič v svojem slavnostnem nagovoru na proslavi v Lazah.

• A. Žalar

Nande Frelih, lovec LD Sorica: "Padel je in zarjul..."

Velikega medveda ni več

V soboto zvečer je bila polna luna in ob 11. uri zvečer je nad Lajnarjem nad Soriško planino padel 170 kilogramov težak in najmanj osem let star medved.

Soriška planina, 10. avgusta - Velikega medveda, ki so mu pred izdajo dovoljenja za odstrel, v zadnjem mesecu naprtili pomor kar 18 ovac, ni več. V soboto ob enajstih zvečer ga je pod Lajnarjem nad Soriško planino ustrelil Nande Frelih, član LD Sorica. Sledil ga je že nekaj časa in vedel je, da bo prišel.

"Ovce so se vznemirile, se stisnile v trop in se jokaje oglašale. Takrat sem ga zagledal in takoj ustrelil. Medved je padel, zarjul in se umaknil v goščavo. V nedeljo zjutraj smo šli za njim. Hanoveranski krvosled Arij, pes podpredsednika LD Sorica Braneta Tavčarja, ga je kmalu izsledil. Potem ga je Brane prvi opazil in po petih strelih, vsi so zadeli, je medved obležal," je pripovedoval v nedeljo **Nande Frelih.**

Inž. Brane Galjot, z Lovske zveze za Gorenjsko, je povedal, da so takoj ugotovili, da je bil to leta in leta iskani veliki medved z Jelovice. Težak je bil 170 kilogramov, star najmanj osem let, obseg glave je imel 71 centimetrov, s 16 centimetrov široko šapo. Uradne meritve sta opravila inž. Milan Hafner s kranjskega zavoda za gozdove in inž. Brane Galjot z Lovske zveze za Gorenjsko. Potrdila sta, da je bil tokrat pravi medved, za katerega je bilo izdano dovoljenje za odstrel. Bil je tudi eden največjih medvedov na Jelovici doslej.

• A. Žalar, foto: B. Galjot (Slika na 1. strani)

Avtocenter Vrtač
Visoko 77a, pri Kranju fax:064 431 019
PRODAJA: ☎ 064 438 01 11, 438 01 12
SERVIS: ☎ 064 438 01 22
REZERVNI DELI: ☎ 064 438 01 40
POOBLAŠČENI PRODAJALEC IN SERVISER VOZIL VOLKSWAGEN
• SERVIS VOZIL AUDI • ORIGINALNI REZERVNI DELI

NOVO V HOTELU CLUB KANU
SLAŠČICE po receptih slaščičarskega in kuharskega mojstra JANEZA LENČKA
VABI VAS CLUB KANU SV. VALBURGA pri ŠMLEDNIKU
Tel.: 061/627-011
Dobra izbira tort po naročilu za najrazličnejše priložnosti (poroke, rojstni dnevi...)

MARINŠEK Naklo na Gorenjskem SLOVENIJA
Tel.:064/472-220
GOSTILNA
domače pivo ● malice ● jedi po naročilu ● sveže pečeni jagenjčki in odojki ● pizze
DISKONT
akcijska prodaja piva MARINŠEK
steklenica 2l 400 SIT

GBD
Gorenjska borzno posredniška družba d.d.
ŽELITE KUPITI ALI PRODATI DELNICE?
NISTE ZADOVOLJNI Z OBRESTMI V BANKAH?
BI RADI OPLEMENITILI VAŠE PRIHRANKE?
Obiščete nas lahko vsak delovnik od 7. do 19. ure.
NAREDITE KORAK Z NAMI- korak naprej
Koroška 33, Kranj
tel.: 064/380 100, fax: 064/380 10 12

G.G.

Danes shod "kofetarjev"!

Seveda lahko brez dvoma zapišemo, da je "Loka kava" ena najbolj poznanih kav v Sloveniji in sploh na Gorenjskem in da jo poznajo prave "kofetarice". Od danes naprej pa bodo ljubitelji "kofetka" imeli tudi svoj klub. Ustanovili ga bodo v škofjeloški dvorani Poden, kjer se bodo zbrali privrženci novega slovenskega košarkarskega prvoligaša, ekipe Loke kave. Kljub temu da si navijači navadno dajejo tuja imena (Red steelersi, Green dragonsi, ...) Ločani ostajo zvesti domači kavici, čeprav dvomijo, da se bodo razburljivih tekmah lahko odrekli "kapljici" Untona ali Laškega...

Pošta in Poštna banka vas pričakujeta na 52 gorenjskih poštah
- do pokojnine brez čakanja v vrstah - dostavimo vam jo na dom
- hitro do kredita za počitnice, avto, stanovanje...
- pozanimajte se na svoji pošti
Vaša Pošta
www.posta.si

JAKA POKORA

Hidrometeorološki zavod Republike Slovenije

VREMENSKA NAPOVED za GORENJSKO

Nadaljevalo se bo sončno in vroče poletno vreme. V četrtek zvečer so možne posamezne vročinske nevihte.

DAN	TOREK	SREDA	ČETRTEK
VREME			
T min / T max	14 / 31	15 / 31	16 / 30

RADIO KRANJ 97.3 FM STEREO
RADIO KRANJ POSLUŠAM VSAK DAN
RADIO KRANJ 97.3 FM STEREO