Gorenjska Banka
Banka s poslubom
• NIŽJE OBRESTNE MERE
• DALJŠA ODPLAČILNA DOBA

VARNOST KRANJ d.d.
Kranjska varnostna družba
PARTNERJI DOBRIM GOSPODARJEM

ATM ELEKTRONIK d.o.o.
4280 KRANJSKA GORA, SAVSKO NASELJE 33
tel./fax:064/881-910, 881-484
UGODNE CENE OGLAŠEVANJA NA VIDEOSTRANEH IN MED PROGRAMOM

50 let

GORENJSKI GLAS

Leto L - ISSN 0352 - 6666 - št. 54 - CENA 180 SIT (10 HRK)

Kranj, petek, 11. julija 1997

Občinski klopčič v Tržiču se razpleta

Pavel Rupar ostaja župan

Občinski svet bo spoštoval sklep Ustavnega sodišča do končne odločitve.

Tržič, 10. julija - V ponedeljek v poznih popoldanskih urah je tržiška občina prejela sklep Ustavnega sodišča, ki je začasno zadržalo izvrševanje izpodbijanega ugotovitvenega sklepa. To pomeni, da Pavel Rupar nadaljuje z opravljanjem nepoklicne funkcije župana. Na občini so zato, da bi pojasnili aktualne dogodke in sklep Ustavnega sodišča, v torek ob 9. uri pripravili tiskovno konferenco, na njej pa je sodeloval tudi **mag. Božo Grafenauer**, minister za lokalno samoupravo. • **P.Bahun**

STRAN 19

Evina predloga za znamko: Želim si, da bi se lahko leta 2000 vsi otroci brezskrbno vozili s kolesom.

Lepša Evropa na znamkah

Nagrajena Evina želja otrokom Evrope

Italijanski in slovenski predsednik sta v Cankarjevem domu odprla razstavo otroških predlog za znamke lepše Evrope. Med sto razstavljenimi je bila za najboljšo izbrana predloga 8-letne učenke Eve Zajc Sobočan iz Cerkelj.

STRAN 6

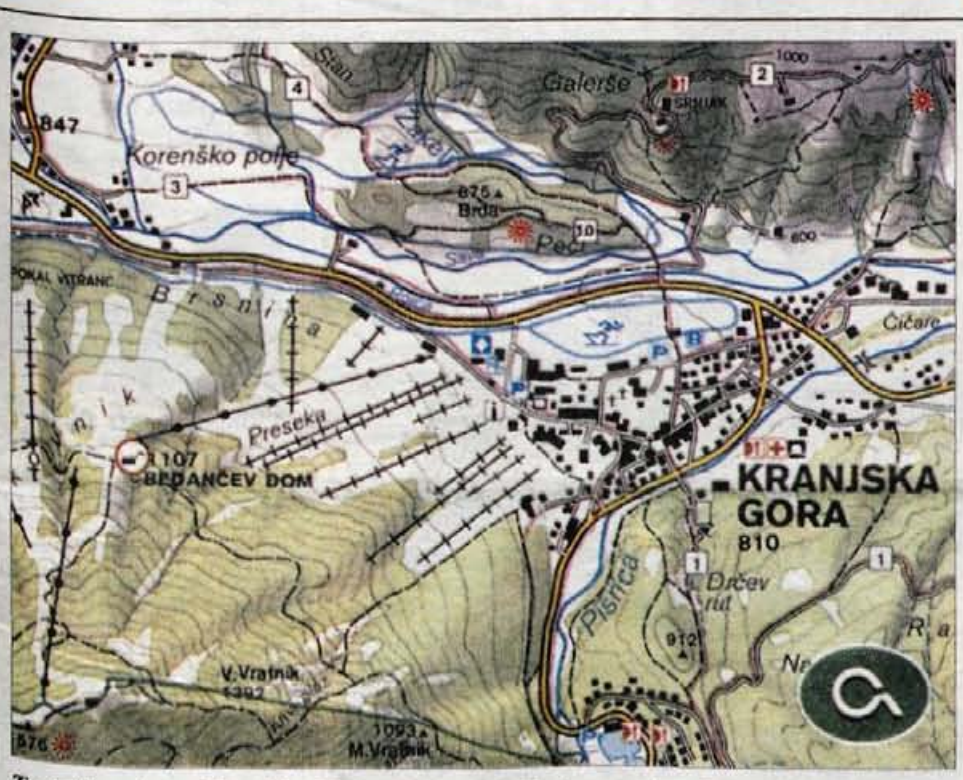

Turistična karta Kranjske Gore *- V Kranjski Gori so predstavili novo Turistično karto občine Kranjska Gora, ki je zemljevid in obenem izvrstna turistična informacija. Tokrat se je prvič zgodilo, da so na turistični karti, ki je tudi turistični prospekt, zajeti vsi kraji v kranjskogorski občini. Turistom bodo dobrodošle označene sprehajalne poti, ki jih je v zgornjesavski dolini kar sedemnajst...* • **D.S.**

STRAN 5

Zdravniška zbornica vztraja pri uradno priznanih metodah zdravljenja

Darja Eržen že brez licence

Postopek na zdravniški zbornici je končan, Erženovi trajno odvzeli licenco za delo - Na drugo stopnjo se ne bo pritožila, tudi homeopatiji se ne odreka.

STRAN 19

Dušan Petrovič, udeleženec v sanitetni enoti Slovenske vojske v Albaniji

Albanija je lepa dežela, neslo pa jih bo to, da ima vsak drugi orožje

"V Albanijo bi še šel, recimo na dopust. Ampak, da bi živel tam? Ne bi, hvala."

STRAN 11

za vso družino
v emona merkur
trgovino
emona merkur
trgovina na drobno d.d., ljubljana
emona centri
emona marketi
emona prodajalne
a@telje

ŠKOFJA LOKA
Poletni glasbeni večeri
Pod Homanovo lipo
11. 7. ob 20. uri: PUERTO RICO
(JUŽNOAMERIŠKI VEČER)
informacije: TD ŠKOFJA LOKA tel.:620 268

GORENJSKI GLAS v Lučinah
Jutri, v soboto, 12. julija,
se bo ekipa Gorenjskega glasa mudila v Lučinah v Poljanski dolini.
Dobimo se ob 10. uri v gostilni Pri Matiju v Lučinah.

PETROL
UGODNA PRODAJA KURILNEGA OLJA
ZNIŽANE CENE IN BREZPLAČEN PREVOZ
NAROČILA: skladišče Medvode tel.:061/611-340, 611-341
B.S. Radovljica tel.:064/715-242

DATRIS
ANTON DEŽMAN
DATRIS d.o.o.
TRDA IN TEKOČA GORIVA
Bled, Grajska cesta 11
tel.:064 361 620
tel.:064 53 429

GORENJSKI GLAS
MALI OGLASI (064)223-444

MERKUR®

od 3. do 26. julija 1997

MERKURJEVE VROČE CENE

VROČA CENA 990,00

lepilo za siporex, UNIHEM, Maltex, vreča 30 kg

VROČA CENA 470,00

bela mivka, Kalcit Kamnik, vreča 50 kg

VROČA CENA 1.220,00/m²

troslojna kombi fasadna plošča, FRAGMAT, debelina 5 cm

VROČA CENA 2.990,00

aluminijasta lestev, ALPOS, 31-04, višina 89 cm, 4 stopnice

VROČA CENA 1.090,00

garnitura svedrov, PROJAHN, 9 kosov, trije za beton, les in kovino

VROČA CENA 7.990,00

potopna črpalka s plovcem, AL-KO, TS 220

VROČA CENA 1.090,00

stege, A.O.K., 2 kosa, 1 x 300 mm in 1 x 400 mm

VROČA CENA 690,00

aluminijasta kljuka, ŽEČE, art. 23.02, temna, na ključ ali cilinder

VROČA CENA 690,00

aluminijasta kljuka, ŽEČE, art. 23.00, temna, na ključ ali cilinder

VROČA CENA 309,00

aluminijasta pololiva za okno, ŽEČE, art. 15.56, temna ali svetla

NOVO!

VROČA CENA 27.480,00

brezvrvični analogni telefonski aparat, PHILIPS, Aloris, TD 5100, 900 MHz, LCD prikazovalnik za 12-mestna števila, s 4 grafičnimi ikonami in imenikom 10 shranjenih številk, dvojno dinamično dušenje hrupa, domet do 300 m

Vroče cene veljajo od 3. do 26. julija 1997 za izdelke v zalogi.

fleksi cev, INDE, ϕ 13,5 mm, siva
VROČA CENA 14,90/m

fleksi cev, INDE, ϕ 16 mm, siva
VROČA CENA 16,90/m

armaturna mreža, R 424, debelina žic 9 x 6 mm, razmik žic: 150 x 250 mm, mere: 6000 x 2200 mm
VROČA CENA 4.899,00

izotekt, Izolirka , V3, rola 10 m²
VROČA CENA 3.190,00

armaturna mreža, Q 69, debelina žic 4,2 mm, razmik žic: 200 x 200 mm, mere: 5000 x 2200 mm
VROČA CENA 1.199,00

črna varjena cev, debelina 3/8", 1/2", 3/4", 1" ali 5/4"
VROČA CENA 109,00/kg

VROČA CENA 2.490,00

vrtna prha, CLABER, Malibu 8956

žeblji, 4,0 x 100 mm, pakirani po 5 kg
VROČA CENA 590,00

žeblji, 3,1 x 70 mm ali 3,1 x 80 mm, pakirani po 5 kg
VROČA CENA 609,00

VROČA CENA 3.190,00

lepilna pištola, BOSCH, PKP 18 E, zmogljivost lepljenja 20 g/min, lepilna palica debeline 11 mm

VROČA CENA 860,00

lepilo za keramične ploščice, PALISKA, notranje in zunanje lepilo, vreča 25 kg

VROČA CENA 46.990,00

vrtalno kladivo v kovčku s priborom, BOSCH, GBH 2-24 DSR, moč 620 W, vrtanje v beton s SDS-plus svedri od 4 do 24 mm

VROČA CENA 20.990,00

nadrezkar, ISKRA, 808 E, moč 850 W, od 8.000 do 24.000 obr/min, globina rezkanja od 0 do 50 mm, premer stročnice 8 mm

VROČA CENA 590,00/kos

VROČA CENA 1.399,00/m²

keramična ploščica z dekorjem, GORENJE, Blanka, 5248 T, 146/1 T III

keramične ploščice, GORENJE, Blanka, 5248 T, komercialna kvaliteta, mere: 20 x 25 cm

keramične ploščice, GORENJE, Sonja T, komercialna kvaliteta, mere: 20 x 20 cm

VROČA CENA 1.399,00/m²

VROČA CENA 330,00/kos

keramična ploščica z dekorjem, GORENJE, Blanka, 2005, 145/1 T III L

keramična ploščica z dekorjem, GORENJE, Blanka, 5157 B, 169/1 B II

VROČA CENA 590,00/kos

VROČA CENA 1.399,00/m²

keramične ploščice, GORENJE, Blanka, 5157 B, komercialna kvaliteta, mere: 20 x 25 cm

keramične ploščice, GORENJE, Lili, 5270, komercialna kvaliteta, mere: 20 x 25 cm

VROČA CENA 1.399,00/m²

VROČA CENA 330,00/kos

keramična ploščica z dekorjem, GORENJE, Blanka, 2510, 168/1 B II L

VROČA CENA 1.290,00/m²

keramične ploščice, GORENJE, Sava, 9099, mere: 33,3 x 33,3 cm

CREATIM

MERKUR *JE MOJ SVET...*

... ker ima pestro izbiro dobrega blaga,

... ker mi pri nakupu znajo svetovati,

... ker z Merkurjevimi karticami nakupujem še ceneje.

Z Merkurjevo kartico zaupanja ***PRI TAKOJŠNJEM PLAČILU*** *nad 5000 SIT* ***ŠE OD 4 DO 10 % CENEJE!***

Pri plačilu s kreditno-plačilno kartico Diners-Merkur ***ŠE 4 % CENEJE.***

1 + 1 = 12 ... ker lahko nakupujem tudi na 12 obrokov.

Pri plačilu na čeke z odloženim plačilom: do 5 čekov ***BREZ OBRESTI!***
Pri nakupu na posojilo: do 5 obrokov ***BREZ OBRESTI!***
Pri nakupu nad 5 čekov oz. obrokov pa so obresti naslednje:
6=1%, 7=2%, 8=3%, 9=4%, 10=5%, 11=6%, 12=7%.

... ker mi večino blaga dostavijo na dom brezplačno,

... ker lahko kupljeno blago zamenjam za drugo,

... ker lahko najamem orodje in stroje za domača dela.

OBIŠČITE MERKURJEVE PRODAJALNE

KRANJ: Merkur, Globus, Inštalater in Gradbinka.
NAKLO: TC DOM. **ŠKOFJA LOKA:** Blagovnica, Linke in Plevna.
GORENJA VAS: Železnina. **RADOVLJICA:** Železnina in Elektro.
LESCE: Kovina. **JESENICE:** Union in Universal.

Napeljava po zraku je poceni, po jarkih pa draga, zato vsevprek visi po zraku

Kabel ob kablu - na vse strani hiše in hleva

Ko tuji turisti prihajajo v naše alpske vasi, se hudo čudijo. Vse hiše in hlevi so kot privezani z nešteto kabli, ki prihajajo po zraku: električnimi, telefonskimi, televizijskimi.

Kam to pelje, kam to gre, da niti znamenite Špikove skupine v Martuljku ne moreš več slikati tako, da ne bi na sliki delal še reklamo za naš ELES ali za visoko napetost? Ljudje so ogorčeni, saj gre za izrazito pomanjkanje estetskega čuta in nemilost do naše krajine. Po svetu so vsi razvodni kabli do porabnikov že zdavnaj v zemlji.

V Sloveniji, še posebej v turističnih krajih in naseljih, ki sodijo v naravne parke, zaščitena območja s pomembno kulturno in zgodovinsko dediščino ali v Triglavski narodni park, ne posvečajo vedno več pozornosti le ekologiji ampak tudi lepšemu in naravnemu izgledu značilne slovenske krajine.

Ko si tuji turisti ali domači ljubitelji naravnih slovenskih urbanih ali podeželskih lepot ogledujejo kraje in njihove značilnosti, hitro ugotovijo, kaj je narobe: motijo kupi odadkov, divja odlagališča, onesnažene reke, podrti kozolci, propadajoče domačije. Vse to ni v ponos in čast deželi, ki se ima za turistično privlačno in naravno kulturno raznoliko in bogato.

Vse te pomanjkljivosti v zadnjem času postopoma, a vendarle odpravljajo lokalne občinske oblasti, ki so veliko bolj kot nekdaj pozorne na to, kaj obiskovalce v njihovem kraju moti. Poskušajo odpravljati lokalne pomanjkljivosti in skupaj z domačini napraviti to deželo res prijetno in očesu prijazno - tako, da jo bo enkrat res veselje obiskati in se v njej dobro počutiti.

Hiše so, kot bi bile privezane

A vse to, kar ni lepega in očesu prijetnega je - na tleh. Turisti se ob divja odlagališča v kakšnem gozdu dobesedno zaletijo, vsak, še tako brezbrižen turist vidi kozolce, ki se bodo zdaj zdaj podrli, vsak se strese, ko pade v luknjo na makadamu.

Nihče, oziroma le malokdo pa pogleda - kvišku. V nebo nad pokrajino, ki jo obišče ali ki v njej vsak dan prebiva. In zakaj naj bi se kdajpakdaj ozrli kvišku tudi v nebo ali vsaj do streh prijetnega vaškega naselja, kjer smo? Zato, ker bi se potlej tudi drugače zamislili.

Sprehodite se kdaj tako, kot smo se oni dan mi. Sprehodite se po vaši vasi ali naselju ali po mestu in zrite v strehe hiš in stanovanjskih poslopij. Pa ne zato, da boste potem ugotovili, koliko različnih tipov streh imamo in kako različnih barv so strešniki na slovenskih strehah - kljub predpisom prostorskih planov, kakšne strešnike je treba v določeni pokrajini imeti, se nanje nihče ne ozira - ampak zato, da boste videli, koliko **različnih kablov** je napeljanih od hiše do hiše in od gospodarskega poslopja do gospodarskega poslopja.

Po zraku je napeljanih toliko kablov, da se v nekaterih naših naseljihže upravičeno zgražajo in protestirajo! Hiše se zde kot privezane: na vzhodnem delu stanovanjske hiše prihaja kabel Telekoma, na zahodnem delu so elektrikarji, na pročelju pa v hišo prihaja še kabelska televizija in je stvar dobesedno videti tako, kot bi bila hiša privezana. Privezana na kable!

Špik v visoko napetnostnih kablih

Najbolj seveda to moti v vaseh, ki so turistično privlačne ali jih naravovarstveniki, zgodovinarji ali etnografi želijo tujcem predstaviti v vseh privlačnostih. Naravovarstveniki opozarjajo na ekološke probleme, zgodovinarji se trudijo obvarovati dediščino, enako etnografi. Lokalne skupnosti in domačini skrbijo za čisto in lepo okolje. Tisti pa, **ki prihajajo v naše vasi, ki so tudi v Triglavskem narodnem parku ali drugače spomeniško zaščitene, po zraku, pa se zdi, da ravnajo kakorkoli sami hočejo in kakor jim seveda najbolj ustreza. Stroškovno ustreza. V zraku je popolna anarhija, saj vsak napeljuje kakor sam hoče oziroma tako, da bo zanj napeljava najbolj poceni.**

Znamenite martuljške Špikove skupine, denimo, danes ne morete fotografirati tako, da ne bi imeli na sliki kompletne napeljave, drogov in kablov. Najlepše se vidi s Srednjega Vrha nad Martuljkom, a prav v tej visokogorski vasici je vsa električna napeljava speljana po vsej dolžini polja - kabli visijo in nemogoče je, da bi napravili turistični posnetek brez njih. Če se postavite ob dom na Srednjem Vrhu in pogledate na Špikovo skupino, bo tam spet... Kaj pa drugega! Električni kabel! Pač. Lahko slikate Špikovo skupino, če se plazite po hribu tako kot oni dan angleški turisti, ki so se plazili po grmovju in vneto fotografirali. Z najlepših razglednih točk Srednjega Vrha pa morate skrbno paziti, da ne bo na sliki Martuljkove skupine še živa reklama za visoko napetost!

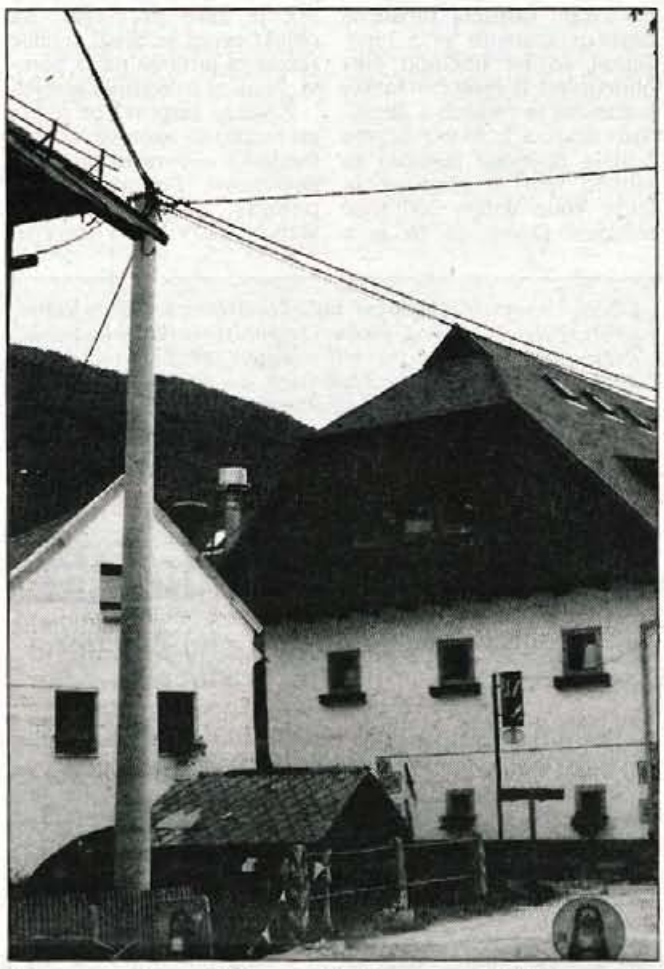

V spomeniško zaščitenem Podkorenu so kabli v zraku, kamor pogledaš - električni so napeljani celo skozi zeleno listje ponosne vaške lipe. - Foto: D.S.

Drage zemeljske izvedbe

Kako je pravzaprav prišlo do tega, da se vlečejo številni kabli kjerkoli in kamorkoli po zraku in je nazadnje slika taka, da je v zraku nad hišami ali med njimi ena sama kabelska zmešnjava, neznosna mreža kablov?

Včasih ni bilo telefonov in ne kabelske televizije, zato »štromarski« kabli po zraku niti niso bili tako moteči. Danes je drugače, tu je kabelska televizija in že nekaj desetletij tudi telefon. Ali elektrikarji, kabelski operaterji in Telekom kaj razmišljajo o tem oziroma kakšna je njihova politika?

Drago Janša, vodja investicij v kranjski poslovni enoti Telekoma pravi:

»Zdaj povsod tam, kjer je le mogoče, damo razvode v zemljo. Primer: na Gorjušah in na Koprivniku je zemeljska izvedba. Seveda pa ni mogoče pričakovati, da bo poslej vse v zemlji, kajti še vedno bodo tudi zračne izvedbe tam, kjer je zaradi kamnitega ali drugačnega terena nemogoče položiti kabel v zemljo.

Vse, kar gradimo, mora imeti dovoljenja, ki si jih pridobimo odustreznih republiških institucij. Ničesar ne delamo po svoje.

Do zdaj ni bila praksa, da bi kdorkoli drug lahko napeljeval po našem sistemu, kakršnekoli nove povezave obesil na naše kable. Vse, kar je sodelovanja, še posebej s kabelskimi operaterji, je bilo v tem, da pri novih povezavah in napeljavah položimo skupaj kable v zemljo - v isti jarek. A napeljava v zemljo je bistveno dražja kot po zraku. V odmaknjenih krajih, kjer je malo prometa in priključkov, je zemeljska izvedba sploh izjemno draga in se ekonomsko ne splača. Vedno pa poskušamo najti kar najboljše rešitve.

Kako sodelujemo z elektrikarji? Do zdaj je bilo le nekaj primerov, ko so nam dovolili, da smo za posamezne naročnike napeljali telefonski kabel vzporedno z njihovo nizkonapetostno zračno linijo, seveda s predpisanim odmikom. To do zdaj ni bila praksa: so izjemni primeri, da smo tam, kjer je radijski signal, priključili tudi mobitel.«

Meter izkopa je 900 tolarjev

Peter Flajšer, vodja projektive Elektro Gorenjske:

»Po visokonapetostnih vodih v nobenem primeru ne moremo dopustiti, da bi napeljali tudi morda telefonske ali televizijske priključke. Visokonapetostni 20-kilovoltni prosti vodi so napeljani do vasi in naselij, do trafo postaj, od trafo postaj do hiš pa je potem kabelski priključek pod zemljo ali po samonosilnih lesenih podporah. Že nekaj let pa imamo dogovor, da tam, kjer je interes in kjer je možno, napeljemo po nizkonapetostnih vodih tudi telefonski razvod. Seveda pa je treba tudi upoštevati, da je večkrat telefonsko omrežje napeljano povsem drugje kot električno.«

In kaj pravi eden izmed kabelskih operaterjev **Roman Bernard?** Roman Bernard vodi Astra Telekom iz Most pri Žirovnici in je eden izmed najboljših operaterjev v zgornjem koncu Gorenjske.

»Ves kabelski sistem, ki ga napeljujemo, je večinoma v zemlji. Pri napeljavi kabelske televizije iz Begunj do Krpina smo se s Telekomom dogovorili, da se deset let stara infrastruktura odstrani in da skupaj položimo kable v zemljo do gradu Kamen. Da bi sodelovali z elektro omrežjem je nemogoče, saj imajo drugačen sistem in drugačno napeljavo. Po občini Kranjska Gora bomo napeljali vse po jarkih, razen iz Radovne bo optični kabel. Zdaj se po naseljih veliko gradi plinifikacija in obenem s plinifikacijo gradimo tudi kabelsko omrežje.

Včasih je šlo vse pač po zraku, danes se vse bolj polagajo kabli v zemljo. Je pa to izjemno drago, saj samo meter izkopa jarka do hiše stane 900 tolarjev.«

Prav v ceni, v dragi zemeljski izvedbi je vzrok, da so se pred leti vlekli kabli na vse strani hiše in hleva. Danes pa je vendarle že prišlo spoznanje, da tako ne gre več - če je le mogoče, se torej tudi pri nas, tako kot žezdavnaj po razvitem svetu napeljujejo vseh vrst kabli po jarkih in tako vse manj kazijo okolico.

D.Sedej

Bodimo milostni do krajine

Izvrsten primer, kaj se zgodi, če se zračne napeljave vlečejo podolgem in počez, na sever in jug pa še na zahod in vzhod, je središče Podkorena.

Kakor že je staro vaško jedro s staro in zaščiteno lipo zanimivo in privlačno, tako je obupno tedaj, ko pogledaš malo gor, v lipo. Električni kabli so napeljani kar po sredi lipe, tako da morajo zaščiteno lipo sekati, ko se preveč zaraste. Nič bolje ali pa še slabše je potem po Podkorenu - kamor pogledaš, sama mreža kebelskih zračnih povezav.

*Župan kranjskogorske občine **Jože Kotnik** je ob takih in podobnih primerih zelo odločen:*

»Zakaj se vse to dogaja? Zato, ker imajo nekateri monopole in so nedotakljivi. Zato, ker ni estetskega okusa in zato, ker se vedno izberejo najlažje in najcenejše variante.

To, da tečejo kabli kar po sredi lipe, in to, kar se dogaja po vsem Podkorenu in drugod, ko postavljajo betonske stebre v zaščitenih alpskih vaseh, je srramota. Mi smo elektrikarje že opozorili, da naj bodo vendarle malo bolj milostni do krajine. Če ne bo šlo drugače, bomo pa tožili.

Ko bomo zdaj po vsej občini napeljali kabelsko televizijo, smo se z operaterjem, Astra Telekomom - edini je, ki se estetsko obnaša - že dogovorili, da gre vse po jarkih in nič po zraku. Tako bomo v prihodnje vztrajali tudi v vseh drugih primerih....«

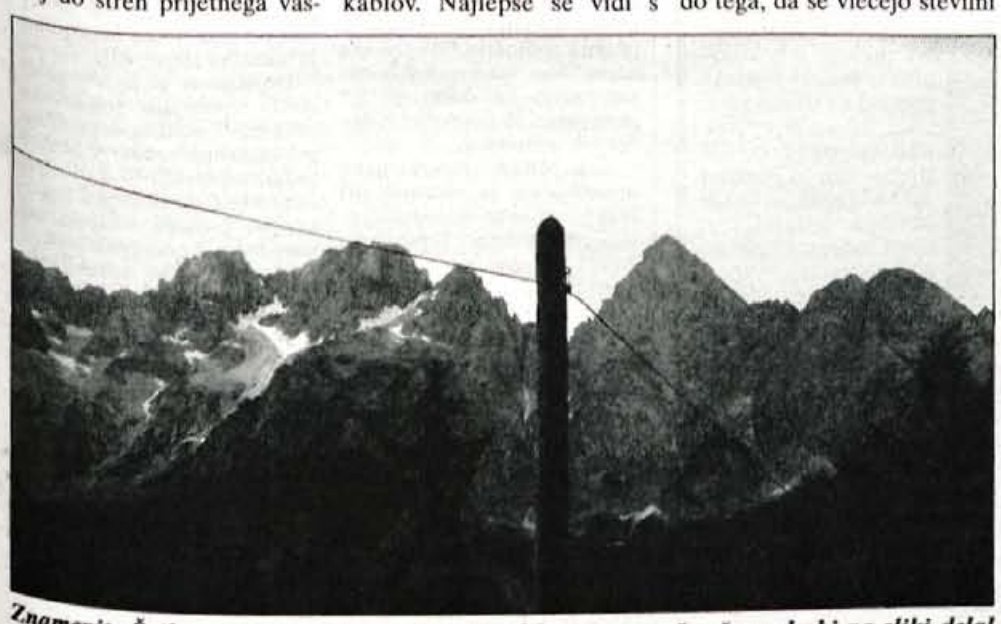

Znamenite Špikove skupine v Martuljku niti slikati ne moreš več, ne da bi na sliki delal reklame za naše elektrogospodarstvo...

T.W. d.o.o.
NIKE ZASTOPSTVO - SLOVENIJA
Britof 24, 4000 KRANJ
objavlja prosta delovna mesta

1. VODJA SKLADIŠČA
srednješolska izobrazba ekonomske smeri, poznavanje rač. okoljaWindows, vozniški izpit (vsaj) B kat.;

2. DVA SKLADIŠČNIKA
osnovnošolska izobrazba, vozniški izpit (vsaj) B kat.

Ponudbe z dokazili pošljite na zgornji naslov v osmih dneh od objave.

Cesto ogroža hudournik Ukova

Jesenice, 10. julija - Prejšnji četrtek je Svet krajevne skupnosti Sava (v občini Jesenice) sprejel ugotoviteni sklep, da je zaradi selitve prenehal mandat članu Sveta **Savinšek Romanu,** njegovo mesto pa je v skladu s statutom krajevne skupnosti zasedla **Nataša Torkar.**

Glede problematike obračunavanja toplotne energije bo Svet to točko podrobneje obravnaval na prvi naslednji seji, ki bo predvidoma v mesecu septembru, na sejo pa bodo povabili tudi direktorja podjetja Kres in predsednike svetov lastnikov stanovanj iz krajevne skupnosti Sava.

Svet je obravnaval tudi vlogo stanovalcev Ukove 13, 14 in 15 za ureditev ceste od kopališča mimo bivškega letnega gledališča do stanovanjske hiše Ukova 13. To cesto vzdržujejo stanovalci omenjenih hiš sami, poleg njih pa jo uporabljajo tudi lastniki gozdov za spravilo lesa, večkrat letno pa tudi gasilci, saj na tem območju velikokrat gori. Cesta je potrebna temeljitega popravila, saj obstaja celo nevarnost, da jo v spodnjem delu ob hujšem nalivu spodkoplje hudournik Ukova.

Sprejeta je bila pobuda za zazelenitev severne strani parkirnega prostora ob Gledališču Toneta Čufarja (betonski zid na tem delu parkirišča so pred kratkim na pobudo krajevne skupnosti poslikali učenci Osnovne šole Prežihov Voranc).

Svet bo za plaketo občine Jesenice predlagal krajana KS Sava, zdravnika dr. Jerneja Markeža.

GORENJSKI
GLAS
☎ 064/223-111
FAX: 064/222-917
MALI OGLASI:
☎ 064/223-444

Občinski svet Medvode

Gostincev čez glavo, šola pa premajhna

Predsednik občinskega sveta naj čimprej skliče prvo sejo komisije. Akontacija 200.000 tolarjev "pridnim" društvom. Ponovna cenitev in razpis v Sori.

Medvode, 10. julija - Na trenutke precej živahna seja občinskega sveta Medvode v torek zvečer kljub priložnostim, da bi pri posameznih točkah lahko prestopila normalne mere še politično okusnega, tudi po zaslugi predsedujočega podpredsednika sveta Romana Tehovnika ni zdrsnila na takšno raven. Morda je še najbolj čudno zvenela pripomba na samem začetku, naj odgovorni predstavniki občinske uprave, mišljen je bil seveda tudi župan, ki jih ni bilo na sejo, krijejo stroške za preložitev seje.

Do preložitve pa ni prišlo, saj je prevladalo mnenje, da bodo razlagalci še prišli. Tako so tudi brez posebnih težav zaradi razlag obravnavali poročila delovnih teles občinskega sveta. Predsednik odbora za gostinstvo Sandi Bartol je v poročilu poudaril, da so v odboru ugotovili, da imajo v občini že dovolj gostincev oziroma lokalov. Zdaj je zato vrsta na inšpekcijskih organih, da lokale oziroma turistične objekte vzamejo pod lupo. Jeseni pa bo občinski svet obravnaval dolgoročni razvoj gostinstva in turizma v občini. Tista društva, ki so pravočasna poslala finančno poročilo za minulo leto in program za letos, bodo dobila 200 tisoč tolarjev. Denar za to je v občinskem proračunu. Premalo denarja oziroma zanimanja pa je bilo do zdaj za odkup bivše šole v Sori. S kupnino bi lahko pokrili del posojila SCT za novo šolo. Predsednik občinskega sveta Mitja Ljubeljšek je zato predlagal, naj objekt oceni še drugi cenilec, razpis za prodajo pa se ponovi. Predlog so svetniki sprejeli.

Živahna razprava pa je bila po razlagi in ugotovitvah predsednika odbora za družbene dejavnosti. Podprta je bila pobuda, da občina začne skrbeti za varstvo starejših občanov. V proračunu bodo zato zagotovili denar za pripravo dokumentacije, imenovali pa bodo tudi gradbeni odbor. Ker pa se socialne razmere v občini vse bolj zaostrujejo, je odbor predlagal, da se za 30 odstotkov poveča pomoč socialno ogroženim pri nakupu šolskih potrebščin in prehrani. Čimprej pa je treba navezati stike in pogovore z ministrstvom za šolstvo in šport zaradi zagotovitve prostorov pri uresničevanju devetletnega šolanja. Predvsem šola v Medvodah na Svetju potrebuje prizidek in predelavo podstrešja. Sicer pa je treba spoštovati pravico staršev, da se lahko sami odločijo, v katero šolo bodo dali otroke. Za urejanje in razreševanje prostorskih problemov pri uresničevanju devetletnega programa pa je svet sprejel pobudo svetnika Duhovnika o izdelavi demografske analize. Za njo naj poskrbijo občinska in šolske uprave v občini.

A. Žalar

Občinski svet je imenoval tudi komisijo za ugotavljanje nezdružljivosti funkcij, v kateri so predstavniki vseh strank. Prvo sejo komisije pa naj čimprej skliče predsednik občinskega sveta Mitja Ljubeljšek, so poudarili. Takšno pa je bilo tudi priporočilo nadzornega odbora.

S ceste na šolo

Med počitnicami so v šoli gradbeniki

Cerkljanska šola celo poleti nima pravega miru: v njej je najprej gostovala razstava cvetja, sedaj pa so se je lotili gradbeniki.

Cerklje, 11. julija - Takoj ko so se šolska vrata zaprla za letošnjimi razstavljalci cvetja, so se pojavili gradbeniki in začeli z deli pri obnovi strehe in izgradnji petih novih učilnic pod streho. Kot kaže z otvoritvijo nove ceste skozi Cerklje gradbena dela v tej občini še niso bila zaključena. Gradnja učilnic, ki je bila zaupana pretežno domačim izvajalcem, je šele prvi korak pri šolski investiciji.

Če bo šlo namreč vse po načrtih, naj bi jeseni dobili vsa dovoljenja za gradnjo športne dvorane. Graditi pa je najbrž še ne bo mogoče začeti, saj morajo najprej prek razpisov poiskati izvajalce, kar utegne zadevo zavleči do zime. Z novo športno dvorano bo šola dobila novo telovadnico, s preureditvijo stare pa naj bi pridobili še nekaj prostorov za šolo ter občinsko knjižnico in kulturno dvorano. Tako ne bo nared zgolj za bližajočo se devetletko, temveč bo občina Cerklje pridobila tudi dobre pogoje za športno, kulturno in družabno dejavnost.

Že z gradnjo sedanjih učilnic pod streho bo imela šola boljše možnosti za devetletno osnovno šolo, izognila pa se bo tudi dvoizmenskosti pouka in gostovanju na podružnični šoli v Zalogu ter v cerkljanskem župnišču. Kot je ob tem povedal župan občine Cerklje **Franc Čebulj**, se tudi na podružnični šoli v Zalogu že kaže potreba po obnovi.

D.Z.Žlebir, foto: T. Dokl

Alpdom je dogradil pet luksuznih stanovanj

V Ribnem bodo stanovali premožnejši

Ribno, 11. julija - Radovljiško podjetje Alpdom je v začetku julija slovesno izročilo namenu stanovanjski objekt Dobje 4 v Ribnem. Za zdaj so po ceni 2 tisoč nemških mark za kvadratni meter že prodana tri od petih velikih stanovanj.

Novi stanovanski objekt sestavlja pet stanovanjskih enot v velikosti od 70 do 100 kvadratnih metrov, vsaka s svojim ločenimim vhodom. Zasnova in velikost stanovanj je nestandardna in omogoča kupcem - ta čas so prodana tri od petih stanovanj - oblikovanje bivalnih prostorov po svojem okusu. Pred tem je na omenjeni lokaciji v Ribnem stala manjša stanovanjska hiša z razpadajočim gospodarskim poslopjem, z gradnjo novega objekta pa je Alpdom pričel aprila lani. Kot je na slovesnosti poudaril direktor podjetja Jože Kapus, so se trudili upoštevali dejstvo, da gre pri tem za nadomestno gradnjo, zato ima objekt vgrajen stari portal vhodnih vrat, ki je bil ohranjen ob rušenju, pa tudi sicer so številni elementi oblikovani in izvedeni z elementi, značilnimi za vaška naselja. • **M.A.**

Socialna in neprofitna stanovanja

Dominvest bo upravljal z občinskimi stanovanji

Jesenice, 7. julija - Dominvestu Jesenice bo jeseniška občina po pogodbi prenesla del občinskih stanovanj, v okviru Dominvesta pa se bo ustanovila neprofitna stanovanjska organizacija. Tako naj bi pridobili več sredstev iz republiškega stanovanjskega sklada in zgradili več socialnih in neprofitnih stanovanj.

Jeseniška občina bi potrebovala za socialne upravičence okoli sto socialnih stanovanj. Lani je z adaptacijo dela samskega doma v Podmežakli pridobila 16 socialnih stanovanj, za adaptacijo drugega dela pa bi potrebovala še okoli 170 milijonov tolarjev.

Zato, da bi pridobila več denarja za gradnjo socialnih in neprofitnih stanovanj, se je občina odločila, da bi na neprofitno stanovanjsko organizacijo za dobo 50 let pren-esla 256 neprofitnih občinskih stanovanj.

Neprofitna stanovanjska organizacija je namreč pri Stanovanjskem skladu Slovenije enkrat letno upravičena dobiti ugodno posojilo s 3 odstotnimi obrestmi in 24 letno dobo vračanja. Po stanovanjskem zakonu je treba 20 odstotkov kupnin od prodanih stanovanj odvesti na republiški Stanovanjski sklad, del teh sredstev, zbranih po vsej Sloveniji, se nameni za dodelitev ugodnih dolgoročnih posojil posameznikom in neprofitnim stanovanjskim organizacijam. Leteh pa v Sloveniji deluje 35, ki pa so lani le minimalno izkoristila posojila zato, ker je sodelovanje med občinami in neprofitnimi organizacijami zelo slabo. Občina bo taki organizaciji, ki naj bi bila v jeseniškem primeru ustanovljena v okviru Dominvesta, brezplačno prenesla komunalno opremljeno stavbno zemljišče, brezplačno prenesla stavbo za obnovo, omogočila oprostitev davka in taks in sofinancirala komunalno ureditev, neprofitna organizacija pa bo skrbela za stanovanjski razvoj - za neprofitna in socialna stanovanja.

Dominvest se je reorganiziral, izpolnjuje pogoje za pridobitev statusa neprofitne organizacije, vendar v okviru sedaj razpoložljivih stanovanj in zemljišč ne bi mogel zagotavljati javnega interesa na stanovanjskem področju - pridobivanje in upravljanje stanovanj v okviru neprofitnih razmerij.

Jeseniška občina bo tudi po sklepu občinskega sveta del svojih stanovanj, točno 256 v 62 stanovanjskih objektih, tako po pogodbi prenesla na neprofitno organizacijo, ki jo ustanavlja Dominvest in pooblastila neprofitno organizacijo, da v njenem imenu in za svoj račun za dobo 50 let razpolaga s fondom stanovanj, ki so v njeni lasti.

D.S.

OSNOVNA ŠOLA JAKOBA ALJAŽA
KRANJ, Tončka Dežmana 1, 4000 KRANJ

razpisuje delovno mesto

1. DVEH (2) UČITELJEV ANGLEŠKEGA JEZIKA
2. UČITELJA FIZIKE
3. UČITELJA SLOVENSKEGA JEZIKA
4. UČITELJA ŠPORTNE VZGOJE in
5. UČITELJA MATEMATIKE

za nedoločen čas s polnim delovnim časom od 1. 9. 1997 dalje.

Pogoji:
a) izobrazba določena z Zakonom o organizaciji in financiranju vzgoje in izobraževanja
b) poznavanje osnov dela z računalnikom
c) organizacijske sposobnosti
d) dodatna znanja

Prijave z dokazili o izpolnjevanju pogojev naj kandidati pošljejo v osmih dneh po objavi razpisa.

O izbiri bodo prijavljeni kandidati obveščeni v zakonitem roku.

Podbrežani obnavljajo gotsko cerkev

Podbrezje, julija - Slikovita gotska cerkev žalostne Matere božje v naselju Podtabor, ob kateri stoji protiturški tabor iz 15. stoletja, dobiva vse lepšo podobo. Že med službovanjem prejšnjega župnika so se krajani lotili prenove zidu med kapelicami križevega pota, ob prihodu njegovega naslednika pa so obnovili kapelice. Leta 1991 so začeli popravljati še oporni zid okrog cerkve in poskrbeli za asfaltiranje dovozne poti. Ob pomoči občine Naklo so lani opravili geološke raziskave brežine, kjer so uredili odvodnjavanje meteornih voda. Jeseni so obdali 37 metrov visok zvonik z odrom ter ga do zime prekrili z bakreno pločevino. Letošnjo pomlad so izbrali izvajalca za ureditev fasade in prekrivanje strehe. Kot je povedal **Janko Jeglič** iz gradbenega odbora, so sami opravili okrog milijon tolarjev vredna dela s klesanjem starega ometa in pranjem fasade, verjetno pa bodo s prostovoljnim delom odkrili tudi streho. Razen tega so med prebivalci zbrali okrog 3 milijone SIT, približno toliko pa naj bi prispevala še občina. Prenovo bodo končali predvidoma julija, avgusta pa načrtujejo prilložnostno svečanost. • **S. Saje**

Zemljevid in turistična informacija

Nova Turistična karta Kranjske Gore

V treh jezikih in v nakladi 3000 izvodov je izšla Turistična karta Kranjske Gore, ki vključuje vse turistične informacije, obenem pa je izvrsten pripomoček vsem domačim in tujim turistom, ki si želijo ogledati naravne lepote občine. Na karti je sedemnajst sprehajalnih poti.

Kranjska Gora, 10. julija - V sredo so v hotelu Kompas v Kranjski Gori predstavniki občine Kranjska Gora predstavili Turistično karto občine Kranjska Gora, zemljevid, ki je dobrodošel pripomoček vsem turistom, ki si bodo po sprehajalnih poteh želeli ogledati lepote vseh krajev zgornjesavske doline. Karta zajema celotno območje občine od Dovjega, Mojstrane do Rateč in Planice, Julijskih Alp in Karavank - je hkrati zemljevid in turistična informacija.

Ustvarjalci so bili tako turistično, planinsko, lovsko, ribiško in druga društva, katerih člani dobro poznajo gozdne in sprehajalne poti, vedo, v kakšnem stanju so in po katerih se bodo turisti dobro počutili. Nenazadnje so sodelovali tudi strokovnjaki za hudournike, saj je pomembno, da so označene poti varne in dobro prehodne, povabili pa so tudi zgodovinarje ter druge, ki so kakorkoli povezani s kraji, ki jih predstavljajo. Imena so se ponekje spremenila, nekatere stare poti so se zarasle, zato so povabili vse, da sodelujejo, kajti karta mora biti verodostojna. Izvajalci projekta pa so bili sodelavci Instituta za geodezijo in fotogrametrijo Ljubljana, ki so strokovno pripravili svoj del projekta.

Poleg sprehajalnih poti in zemljevida občine se na karti predstavljajo tudi hoteli, apartmaji, penzioni, gostilne, turistične kmetije, kulturna dediščina, Agencija Julijana, Turistično društvo Kranjska Gora, Rateče - Planica in Dovje - Mojstrana, občina pa je poskrbela za nekaj osnovnih turističnih informacij.

Omenjeni in opisani so vsi kraji v občini in njihove značilnosti ter turistične zmogljivosti, avtokampi, promet, možnosti zabave. Priporočajo izlete v Triglavske doline, na Srednji Vrh, v Podkoren, v dolino Krnica, Tamar in drugam, na območje, ki sodi v Triglavski narodni park.

Med označene sprehajalne poti so uvrstili kar 17 poti - zahtevne in manj zahtevne, tako da bo Turistična karta zelo dobrodošla številnim turistom, ki prihajajo v Kranjsko Goro in so željni predvsem sprehodov in užitkov v naravi.

Turisti bodo lahko izbirali, kam se bodo napotili: po katerih poteh na Vitranc, k Zelencem, v Podkoren, v Mojstrano ali na Dovje, do Peričnika ali do Srednjega Vrha in drugam.

Karta je zemljevid in turistični prospekt v enem. Izšla je v slovenskem, angleškem in italijanskem jeziku, v 3000 izvodih in bo zaradi svoje kvalitetne vsebine in vsestranske informiranosti verjetno doživela še veliko ponatisov.

Obenem so v Kranjski Gori predstavili tudi letošnji koledar prireditev. Želijo si, da bi se jih udeležilo čimveč obiskovalcev, domačih in tujih, zato bodo priporočili hotelskim receptorjem in drugim, ki delajo v turizmu, da spremljevalcem čimbolj seznanijo svoje goste. • **D.S.**

Zlatoporočenca Slavka in Stanko Kalan s Primskovega

"Zdaj, ko nama je lepo, sva pa stara"

V soboto sta v kranjski mestni hiši drugič rekla "da". Bilo je (skoraj) tako kot pred 50 leti, le da je takrat sijalo sonce, zdaj pa je deževalo.

Primskovo, 11. julija - Slavka in Stanko Kalan svoje dolgoletne zakonske zveze nista nameravala obešati na veliki zvon. Pa so ju otroci prepričevali, dokler ju niso prepričali. V soboto so ju pospremili h kranjskemu matičarju, kjer sta se vpisala v zlato knjigo in prejela plaketo, potem pa pogostili, kot se za poročenca spodobi.

Na vprašanje, kje sta se spoznala, se je Slavka zasmejala: **"Na mostu!" Stanko pa jo je brž "popravil". Ona je takrat, po vojni, delala na krajevni skupnosti v Voklem, od koder je bil on doma. Ko je prišel iz vojske, se je moral prijaviti. In se je šel kar nekajkrat.**

Vojnih let se oba nerada spominjata. Stanko je bil v vojski kar štiri leta in pol, Slavka, ki je delala za partizane, pa je preživljala hude čase v ljubljanskih zaporih.

Ko sta se pred petdesetimi leti vzela, nista imela ničesar - samo tisto, kar sta imela na sebi, se spominjata. Živela sta pri njenih starših na Primskovem in ko sta prišla do parcele v sosedstvu, sta se odločila za gradnjo hiše. Slavko je bil kot šofer avtobusa - najprej je vozil pri Sapu, potem pri Kompasu in nazadnje pri Alpetouru - vseskozi večalimanj zdoma. **"Ko se je upokojil, sva se na novo spoznavala,"** pravi Slavka. Sama je delala na Komunali, največ ponoči, da je bila podnevi lahko doma, kjer so jo čakali trije majhni otroci. Kasneje se je zaposlila v Ibiju, upokojila pa predčasno, zaradi bolezni. Z grenkobo se spominja časov, ko je še hodila prat na Kokro, pa gradnje hiše, ki sta jo z očetom zidarjem takorekoč sama postavila.

V Stankovi družini je bilo trinajst otrok, v Slavkini enajst. Sama imata tri otroke. Najstarejša Olga živi na Zlatem Polju, Vanja na Rupi, najmlajši sin Stane pa je k domači hiši prizidal novo. Trije otroci imajo skupaj šest otrok, šest vnukov ima devet pravnukov, jeseni pričakujejo desetega. Družina je tesno povezana.

Slavka in Stanko pravita podobno kot vsi zlatoporočenci, ko se v spominih vračajo nazaj: **"Bilo je več slabega kot lepega: pomanjkanje, trdo delo. Zdaj, ko nama je najlepše, sva pa stara." No, starosti v resnici ne kažeta. Dopoldne varujeta pravnuka Žana, medtem ko gre njegov starejši bratec Žiga že v vrtec. Popoldne si privoščita dolg sprehod na Ovčana, najbolj vesela pa sta, če je v njunem domu živahno. In to je pogosto.**

Zlatoporočencema čestitamo in želimo še veliko zdravih skupnih let. **H. J.**

Gasilci za krajevni praznik

Vaja dela mojstra

Goriče, 11. julija - O tem so prepričani tudi gasilci iz prostovoljnih gasilskih društev Goriče, Golnik in Trstenik, ki so v petek popoldne v Letencah preizkusili svoje sposobnosti gašenja navideznega požara.

Prireditelji tradicionalne vaje ob krajevnem prazniku so bili tokrat Goričani. Člani vseh treh društev so se vse od začetka dolge kače cevi, ko so iz potoka v Letencah črpali vodo za "gašenje", pa do "špricanja" pri Svoljškovi hiši zelo lepo ujeli. Torej se Goričanom, Golničanom in Trsteničanom ni bati, da domači gasilci ne bi bili kos tudi pravemu ognju.

Tako so naslednji dan, v soboto zvečer, uspešno spravili pod streho tudi veselico pred zadružnim domom v Goričah, s katero so sklenili letošnje praznovanje krajevnega praznika. Pri izpeljavi prireditev so Goričanom pomagali sponzorji: Ark Maja Predoslje, Živila Kranj, Merkur Kranj, Unihem kemični izdelki Tacen, UKC - Univewrzitetni inštitut za pljučne bolezni in tuberkulozo Golnik, Štern, Air system Letence, TT šport Goriče, 3L Golnik, Gorenjska mlekarska zadruga Kranj, Trgovina Fani Goriče, Gorenjski glas Kranj, Mlekarna Kranj, Gostilna Lovec Goriče, Avtokleparstvo Plzel Goriče, Peter Perko Zalog, Pizzerija Polana Golnik in Trgovina Markelj Golnik.

H. J.

ZRCALCE, ZRCALCE

Mednarodna (ne)resnost

Na seji občinskega sveta Medvode v torek je predsedujoči Roman Tehovnik v drugi točki pojasnil, da župan umika z dnevnega reda predlog sklepa o navezavi uradnih in prijateljskih stikov med občinama Medvode in Bar Hill iz Velike Britanije. Z županovo odločitvijo o umiku točke pa se je menda strinjal tudi naš veleposlanik Šinkovec v Angliji.

Svetnik Čebašek iz KS Pirniče se je očitno bolj zaradi popestritve monotonosti na seji na glas vprašal, če je pobuda veleposlanika morda povezana s hudournikom, ki zalije njegovo domačijo v krajevni skupnosti ob vsakem deževju. Dobil je najprej vprašanje predsednika občinskega sveta, če je to res, potem pa še odgovor, da se o mednarodnih zadevah "ne gre hecati".

Poduk: če so že občinske seje na trenutke precej "hecne", naj bodo vsaj pri mednarodnih zadevah kolikor toliko resne.

Kranjsko-cerkljanska sprava

Ko so pred časom v občini Cerklje odpirali največje ležečo cesto na Ambrož, je tamkajšnji župan Franc Čebulj povabil k otvoritvi tudi kranjskega župana Vitomirja Grosa. Slednji je res v družbi nekdanjega predsednika krajevne skupnosti Grad Cirila Hudobivnika prerezal trak na novi cesti. Investicija je bila namreč začeta še v nekdanji občini Kranj. Župan Čebulj je zadevo komentiral kot dejanje sprave, kajti štiri novonastale občine in mestna občina Kranj so zadnje čase v hudo napetih odnosih, saj se ne morejo sporazumeti glede delitvene bilance. Morda bodo v Kranju poslej bolj dojemljivi za predloge podeželskih občin! Še bolj bi spravi verjeli, če bi se kranjski župan udeležil karaok, ki so jih ob razstavi cvetja priredili v Cerkljah. Tako pa so poleg gostitelja ubrano žgoleli le tržiški, kamniški, mengeški, vodiški župan in oni iz Luč.

DOBROTA ni SIROTA

Ali znamo prisluhniti posebnim potrebam gluhih?

Ko pomagamo gluhim in naglušnim, ne dajemo miloščine, pač pa izražamo posluh za njihove posebne potrebe. Slednje bodo lažje uresničevali v novih prostorih, kjer razvijajo center za informacije in komunikacijo.

Hiša na Hujah, ki bi jo morali plačati že 30. junija.

Kranj, 11. julija - Auris, Medobčinska organizacija gluhih in naglušnih se je že naselila v hišo na Hujah, kamor so se preselili iz denacionaliziranih prostorov v središču Kranja. Adaptacijska dela pa so morali ustaviti, kajti zmanjkalo jim je denarja. Zmanjkalo jim ga je celo za nakup hiše, za katero so si polovico zagotovili iz loterijskih sredstev, za preostalo polovico pa so se dogovorili, da jo bodo pokrile gorenjske občine. Nekatere so že prispevale svoj delež, drugje jih še niso uspeli izprositi. Manjka jim še 6,5 milijona tolarjev, zato se sedaj obračajo na sponzorje in dobrotnike, ki bi jim bili pripravljeni prispevati.

Gluhi in naglušni so se sami lotili obnovitvenih del.

*Dogovori z mestno občino Kranj (potekajo že dve leti), od katere so pričakovali znatnejša sredstva, niso uspeli. Zato sedaj iščejo druge vire. Sekretarka Aurisa in tolmačka gluhim **Zlata Crljenko** je dejala, da razmišljajo o dobrodelnem koncertu, ki bi navrgel nekaj denarja, sprejeli bi denarno pomoč kakega podjetnika in mu v zameno ponudili prostore v hiši ali reklamni napis na pročelju hiše.*

Zakaj so se v organizaciji gluhih sploh odločili za nakup hiše? Zlata Crljenko pojasnjuje, da imajo že lep čas v načrtu programe, ki bi se morali odvijati v ustreznih prostorih. Gluhi in naglušni so sicer fizično zdravi in lahko delajo, pri komunikaciji s sliščimi pa zadevajo ob velike ovire. Brez pomoči tolmača se težko znajdejo denimo pri zdravniku, na sodišču ali ko nastopijo težave pri delodajalcu. Če so v stiski, ne morejo poklicati policije, reševalcev, gasilcev... V komunikacijskem centru, ki ga načrtujejo na Hujah, bi bil za te ljudi dosegljiv fax, tamkajšnji tolmači pa bi posredovali potrebno pomoč. V hiši na Hujah bodo gluhim na voljo tudi računalniki, kjer bi se lahko prek interneta povezovali s svetom in se na svoj način učili tujih jezikov. Takšne želje izražajo zlasti starši gluhih in naglušnih otrok, ki bi svojim otrokom radi gluhoti navkljub zagotovili dobro izobrazbo. V centru bi poskrbeli tudi za koristno preživljanje prostega časa svojih ljudi, saj zlasti mlade, ki težko dobijo zaposlitev, lahko naglo zvabi cesta s svojimi negativnimi vplivi. Ker vseh vrst invalidi težko dobijo zaposlitev, so razmišljali tudi o možnosti, da bi na Hujah začeli z delavnicami, v katerih bi njihovi člani našli možnost zaposlitve.

*Z veliko delovno vnemo in precejšnjimi lastnimi denarnimi prispevki so se člani Aurisa lotili obnovitvenih del na Hujah, sedaj pa je videti, da se njihovi načrti z denarnimi težavami vse bolj odmikajo. Zato ponovno vabimo vse, ki imajo posluh za posebne potrebe gluhih in naglušnih, da pomagajo. Posamezniki, podjetja in drugi morebitni dobrotniki lahko nakazujejo svoja sredstva na žiro račun **AURIS, Medobčinsko društvo gluhih in naglušnih za Gorenjsko, številka 51500-678-80298**.*

• D.Z.Žlebir

SPOŠTOVANI PLANINCI IN LJUBITELJI GORA!

PD KRANJ se obrača na planince in ljubitelje gora s prošnjo, da po svoji presoji in zmožnostih denarno prispevate za družino smrtno ponesrečenega člana UO PD Kranj in načelnika GRS Postaje Kranj

MITJA BRAJNIKA

Sredstva lahko vplačate v pisarni PD Kranj ali nakažete na žiro račun številka 51500-678-80102 - Mitja.
Hvala za razumevanje in pomoč!

PLANINSKO DRUŠTVO KRANJ

Zastoj pri gradnji fakultete

Selitve ob začetku študijskega leta še ne bo?

Decembra leta 1994 začeta gradnja Fakultete za organizacijske vede v Kranju se bliža koncu, a kaže, da se oktobra študentje še ne bodo vselili.

Kranj, 11. julija - Na zunaj ima kranjska fakulteta že skoraj dokončno podobo, notranjščino še urejajo. Dela najbrž ne bodo končana do začetka oktobra, ko se začenja novo študijsko leto, ampak kak mesec ali dva pozneje, študentje pa se bodo dotlej selili z ene lokacije v Kranju na drugo, tako kot že nekaj let doslej.

Temeljni kamen za zgradbo je bil položen pred poltretjim letom, hkrati so začeli graditi tudi športno dvorano ob Srednji elektro in strojni šoli, ki pa je odprta že od minulega šolskega leta. Stavba obsega domala pet tisoč kvadratnih metrov površin, v njej bo prostora za skoraj tisoč študentov (normativno 660 študentov v eni izmeni). Grajena je v štiri nadstropja, izkoriščene so tudi medetaže.

Ta trenutno menda največja šolska naložba na Gorenjskem je vredna prek 700 milijonov tolarjev, njeno izgradnjo pa je poleg Ministrstva za šolstvo in šport podprlo tudi Ministrstvo za znanost in tehnologijo, občina Kranj je prispevala komunalno urejena zemljišča, dobršen del denarja pa je zagotovila fakulteta sama, med drugim tudi s prodajo objektov, ki jih je imela do sedaj.

Ko bo fakulteta konec leta vseljena, bodo študentje, profesorji in raziskovalci slednjič deležni standarda, kakršen jim pritiče. Fakulteta, kjer poleg univerzitetnega študija poteka še študij na visokošolski (triletni) stopnji, je namreč tudi tehnološko sodobno opremljena, zato je bil že skrajni čas, da ta vsebina dobi tudi ustrezno "lupino". • **D.Z.Žlebir**

Rotary club Bled z novim vodstvom

Bled, 10. julija - Glede na pravila, ki veljajo v rotarijanstvu po vsem svetu, ima Rotary club Bled od začetka tega meseca novo vodstvo. Mandati vodstev v rotary klubih so namreč enoletni in do konca junija 1998 bo blejski RC vodil Jaro Medl. V minulem obdobju se je povečalo število članov kluba na 27.

Rotary club Bled ima sedež v hotelu Grad Podvin. Na Gorenjskem pa tečejo priprave za ustanovitev še enega rotary kluba, s sedežem na Brdu pri Kranju.

OSNOVNA ŠOLA
POLDETA STRAŽIŠARJA JESENICE
Kejžarjeva 35
4270 JESENICE

razpisujemo prosta delovna mesta

2 UČITELJA - SPECIALNA PEDAGOGA
za določen čas 1 leta, s polnim delovnim časom

1 UČITELJA TEHNIČNE VZGOJE
za določen čas 1 leta, s polnim delovnim časom

1 UČITELJA ŠPORTNE VZGOJE
za določen čas 1 leta, s polnim delovnim časom

1 ČISTILKE
za nedoločen čas, s polnim delovnim časom, poizkusno delo 3 mesece, **pričetek dela 15. 8.**

Kandidati morajo izpolnjevati pogoje v skladu z Zakonom o organizaciji in financiranju vzgoje in izobraževanja. Vloge z dokazili naj pošljejo na naslov šole v osmih dneh po objavi razpisa.
O izbiri bodo obveščeni v zakonitem roku.

ALPETOUR BANDAG d.d.
4220 ŠKOFJA LOKA, KIDRIČEVA 8

MLADI IN AMBICIOZNI,
KI SI ŽELITE DELO NA PODROČJU TRŽENJA
PRIHODNOST SE ZAČENJA DANES!!!

IŠČEMO:
SAMOSTOJNEGA KOMERCIALISTA
za progam "BANDAG"
- delo je na terenu pri naših komitentih
- nagrajevanje po individualnem uspehu

Pričakujemo:
- višjo ali srednjo šolo
- znanje angleškega jezika
- zaželene izkušnje na področju trženja
- dobro komunikativnost in željo po dobrem zaslužku
- ob uspešnosti so možnosti napredovanja

Preizkusna doba je 6 mesecev, po tem je možna zaposlitev za nedoločen čas. Kandidaturo z dokazili pošljite na naslov: ALPETOUR - BANDAG d.d., Škofja Loka, Kidričeva 8. Rok za prijavo je 8 dni po objavi razpisa.

Lepša Evropa na znamkah

Nagrajena Evina želja otrokom Evrope

Italijanski in slovenski predsednik sta v Cankarjevem domu odprla razstavo otroških predlog za znamke lepše Evrope. Med sto razstavljenimi je bila za najboljšo izbrana predloga Eve Zajc Sobočan iz Cerkelj.

Cerklje, 10. julija - Zaradi želje, da bi se leta 2000 vsi otroci lahko brezskrbno vozili s kolesom, se bo oseminpolletna Eva Zajc Sobočan, učenka 2. razreda osnovne šole Davorina Jenka iz Cerkelj v začetku prihodnjega leta z letalom odpeljala za pet dni v London. Dobila je prvo nagrado mednarodne komisije, ki je izmed 30 slovenskih in 70 italijanskih otroških predlog za znamke, ki jih bodo v Evropi uporabljali leta 2007, izbral kot najboljšo predlogo Eve Zajc Sobočan. Drugo in tretjo nagrado izmed sto predlog na razstavi, ki sta jo v ponedeljek odprla slovenski in italijanski predsednik Milan Kučan in Oscar Luigi Scalfaro v preddverju Cankarjevega doma v Ljubljani, pa sta dobila učenec in učenka iz Italije.

Evino nadarjenost za risanje je seveda prva odkrila mamica Maja Zajc Sobočan, ki je predmetna učiteljica likovne in tehnične vzgoje na šoli v Cerkljah.

Na šolo v Cerkljah so po prvem maju letos dobili povabilo, naj se vključijo v natečaj za otroško razstavo Evropa 2000 na znamkah. Čeprav časa ni bilo veliko, saj so do konca maja morali odposlati risbe, so bili učenci izredno navdušeni. Tako je poredmetna učiteljica Maja Zajc Sobočan poslala kar 45 del učencev iz šole. Potem se je zgodilo. Ko se je oseminpolletna Eva Zajc Sobočan vrnila z morja, jo je čakalo sporočilo, da je bila njena predloga izbrana za razstavo. Izvedela je, da bo na razstavi tudi predloga učenke Maje Fujan iz Cerkelj.

"Eva pa je že čez dan ali dva napovedala, da bo dobila prvo nagrado," je povedala njena mamica Maja Zajc Sobočan, predmetna učiteljica na šoli v Cerkljah. **"Neko jutro je Eva povedala, da se ji je sanjalo, da jo je sprejel papež in da bo dobila prvo nagrado. Vsi smo kar nekako vznemirjeno pričakovali izid. Potem pa so se stvari dogajale razburljivo neverjetno. Ob sporočilu za prvo nagrado smo bili povabljeni k Lucianu Pavarottiju. Zvedeli smo, da je iz Slovenije prispelo okrog 3000 predlog za razstavo, izbranih pa je bilo 30. V Italiji so izmed predlog učencev od 8. do 13. leta izbrali 70 predlog. Prve tri nagrade pa je izbrala šestčlanska mednarodna žirija, ki se je sestala ob 22. Mednarodnem grafičnem bienalu v Ljubljani.**

Eva zelo rada riše. Že od tretjega leta naprej. Njena mamica pravi, da je res pravi talent. **"Rada delam človečke,"** pravi Eva. **"Res je. Zanimivo pa je, da obliki portreta doda nekako podzavestno tudi značaj. Kadar je sama, ali se ne igra s triletnim bratcem, Eva riše. Pravi pa, da ne bo slikarka ali oblikovalka. Preveč rada govori, slikarji so pa tiho. Pa poje Eva tudi rada. Pri šolskem zboru in tudi doma.**

Evina sobica je okrašena z njenimi risbicami. Najraje ima tisto, eno prvih, na kateri so mamica, ati, bratec Jonatan in Eva. In tudi na tisto, ko lovi metuljčke, je ponosna. Med počitnicami bo šla na morje, risala bo in pela. 13. novembra bo odšla najprej v Bologno. Tam ji bo Luciano Pavarotti izročil nagrado - petdnevno bivanje za 3 osebe v hotelu s štirimi zvezdicami v Londonu. Za željo, da bi se leta 2000 otroci Evrope brezskrbno vozili s kolesom, pa bo šla v začetku leta z letalom v London. • **A. Žalar**

Za projekte 12 milijonov tolarjev

Kolesarska pot od Vidma do Mojstrane

Kranjska Gora, 10. julija - Deželna vlada Furlanije - Julijske krajine je občini Trbiž za izgradnjo kolesarskih poti že namenila 500 milijonov lir, pomoč od naše države pa pričakuje tudi občina Kranjska Gora.

Občina Kranjska Gora je državnega sekretarja v Ministrstvu za promet in zveze seznanila s projektom kolesarskih poti, saj novi zakon o javnih cestah določa, da se morajo kolesarske poti po Sloveniji graditi tudi v skladu s tem zakonom. Zakon opredeljuje omrežje kolesarskih poti po vsej Sloveniji in je tako zdaj res dana možnost in priložnost, da se zainteresirane občine odločijo za gradnjo.

Občina Kranjska Gora se že nekaj časa pripravlja na gradnjo turistično vedno bolj zanimivih kolesarskih poti od Rateč do Mojstrane. Kolesarska pot od Kranjske Gore do Planice je praktično že zgrajena, od Kranjske Gore do Mojstrane pa naj bi večinoma potekala po opuščeni železniški progi. Interes za izgradnjo takih poti je tudi pri zasebnikih veliko - že se pojavljajo posamezniki, ki so ob taki poti pripravljeni postaviti servisno delavnico in okrepčevalnico.

V občini so pripravili idejni lokacijski projekt za kanalizacijski kolektor, plinifikacijo in kolesarsko pot, sledi pa trasi opuščene železniške proge. Projekt kolesarske poti so takoj uvrstili v prednostni projekt prekomejnega sodelovanja skupaj z občino Podklošter/Arnoldstein in Trbiž/Tarvisio. S tema občinama je Kranjska Gora podpisala protokol o sodelovanju.

Sosednja občina Trbiž je Kranjskogorcem poslala načrt njihovih kolesarskih poti. Strokovnjaki so ocenili, da bi bila trasa po zgornjesavski dolini preko mejnega prehoda Rateče in naprej proti Vidmu/Udinam lahko idealno izhodišče za kolesarske izlete.

Občina Trbiž je od deželne vlade Furlanije - Julijske krajine prejela tudi že finančno podporo v višini 500 milijonov lir za nekatere investicijske posege na trasi.

Na naši strani bi bilo potrebno izdelati geodetske posnetke in projekt za gradbeno dokumentacijo. Ocenjujejo, da bi za to potrebovali okoli 12 milijonov tolarjev. Občina Kranjska Gora tega v proračunu ne more zagotoviti, zato bo kandidirala za državna sredstva v te namene. V Sloveniji naj bi kolesarske poti najprej pomagali zgraditi v kranjskogorski občini, za državna sredstva in pomoč pri gradnji kolesarskih poti pa pri nas resno kandidira tudi Dravograd. • **D.S.**

Samoprispevek ni uspel

Rudno, 9. julija - Zadnjo nedeljo v juniju so na Rudnem pri Železnikih v krajevni skupnosti Dražgoše - Rudno izvedli referendum za samoprispevek za gradnjo kanalizacije, ki naj bi to vas s približno 3-kilometrskim kanalom povezala s čistilno napravo v Železnikih in na tak način razbremenila potok Češnjico. Kot nam je povedal predsednik sveta KS **Rafko Kavčič**, se je od skupno 158 volilnih upravičencev udeležilo 147, 65 jih je bilo za uvedbo samoprispevka, 82 pa proti, kar pomeni, da referendum za samoprispevek ni uspel. Na občini Železniki so ocenili, da bo gradnja kanalizacije stala 56 milijonov tolarjev, pri čemer naj bi po veljavnih pravilih eno tretjino, torej dobrih 18,5 milijona prispevali s tem samoprispevkom prebivalci, ostalo pa občina iz proračuna. Zaposleni naj bi prispevali v treh letih po 4 odstotke od bruto plač, kmetje 17 odstotkov od katastrskega dohodka, obrtniki in podjetniki 6 odstotkov od zavarovalne osnove in upokojenci po 5 odstotkov od bruto pokojnin. Lastniki hiš, ki pa na Rudnem nimajo stalnega prebivališča, pa naj bi plačali po 1000 DEM na leto. Vodstvo KS je referendumska odločitev presenetila, saj so pred samim referendumom v vasi izvedli anketo o gradnji kanalizacije in za ta predlog dobili skoraj popolno soglasje. Po predsednikovem mnenju je mogoče, da je temu kriv nesporazum, ali pa je na tako odločitev vplival stečaj Alplesa, ki je med mnoge prebivalce vnesel kar precej negotovosti. Ali bodo z nameravano investicijo kljub temu nadaljevali in iz katerih virov, sedaj še ni znano, prav danes naj bi imeli na občini sestanek, na katerem naj bi se dogovorili za nove rešitve. • **Š. Ž.**

MINISTRSTVO
ZA EKONOMSKE ODNOSE IN RAZVOJ

URAD ZA VARSTVO POTROŠNIKOV

Naučite se biti kvaliteten potrošnik!

061 178 3614

Čas dopustov in počitnic

Za pestrost v prostih dneh

***Kranj, 11. julija** - Letošnje poletje, vremensko in koledarsko, se je začelo res klavrno. Prvih deset dni je že mimo, pa voda v Blejskem in Bohinjskem jezeru, na Šobčevem bajerju in neogrevanih letnih kopališčih na Gorenjskem še ni tako topla, da bi brez skrbi skočili vanjo. Pravzaprav je bil letos šele en pravi poletni konec tedna; ampak po slabem začetku je - kot pravi ljudska modrost - običajno dober konec. Torej: vsi, ki obiskujete tista gorenjska letna kopališča, ki imajo ogrevano vodo, ste itak ob malo močnejšem sončku že ob bazenih. Sezona počitnic oz. dopusta na morju je prav tako na vrhuncu, zato smo tudi v današnjem Gorenjskem glasu pripravili nekaj zelo aktualnih informacij o dopustniških možnostih. Ob tem ni odveč ponoviti, da vsak torek in petek v oglasni rubriki "HALO HALO GORENJSKI GLAS" objavljamo obratovalni čas vseh gorenjskih letnih kopališč. Poleg tega pa tudi počitniške urnike knjižnic v gorenjskih občinah, saj je poleti nekaj več časa za branje (in knjižnično izposojo).*

Dober dopust in dopustniško branje bi bila seveda nepopolna brez Gorenjskega glasa. Zato smo skupaj s podjetjem Delo Prodaja d.d. tudi letos poskrbeli, da v poletni turistični sezoni lahko časopis Gorenjski glas kupite tudi v kioskih v istrskih obmorskih mestih, v Kvarnerju in v Dalmaciji, vključno z otoki. Cena za prodajo Gorenjskega glasa na Hrvaškem je deklarirana v hrvaških kunah in stane 10.- HRK, saj ga v sosednji državi ne morete kupiti s tolarji. Če se Vam bo med preživljanjem dopusta na Hrvaškem slučajno zgodilo, da na prodajnem mestu Gorenjskega glasa ne bodo imeli - ostali slovenski časopisi in revije pa bodo v kiosku - nam sporočite.

decra®

skandinavska strešna kritina

Decra preprosto traja in traja in traja. Desetletja in desetletja. Nič ji ne more do živega, ne ogenj, ne ekstremni vremenski pogoji, ne orkanski veter, ne kemikalije. Nezlomljiva je in hkrati elastična. Vse to ji omogoča jeklena osnova in še šest plasti različnih, človeku in naravi prijaznih materialov. Zato ima Decra certifikat Mednarodne zdravstvene organizacije (WHO) o neoporečnosti kapnice. Tudi na modo je odporna. Pravzaprav je vedno moderna. Njen klasični videz (v petih barvah), v katerem se skriva izdelek vrhunske kakovosti (ISO 9001), je za vse čase in vsa okolja.
Primerna je za vasi in mesta, družinske hiše in športne dvorane, vrtce in poslovne stavbe, novogradnje in obnove. Pri obnovah se v večini primerov celo izognete stroškom odstranjevanja stare kritine, saj Decra tehta le 6,7 kg/m² in jo lahko položite kar na staro kritino. Pa še nenadni dež vas ne more presenetiti. To seveda še zdaleč ni vse, kar lahko povemo o tej sloviti strešni kritini. Veseli bomo, če nas boste poklicali in zahtevali dodatne informacije.

NAREDITE ŽE DANES NEKAJ ZASE IN SVOJE POTOMCE!

ANGA

*Ekskluzivni zastopnik: **ANGA d.o.o.***
Kotnikova ulica 5, 1000 Ljubljana,
*tel: **061/131 10 30, 131 12 65***
*fax: **061/131 12 65***

DECRA EKSPERT

POOBLAŠČENI DECRA KROVCI:

LJUBLJANA: ŠTIFTER TOMAŽ, 061/152 18 11; ŠAKANOVIČ ZLATKO, 061/552 034; KANDUS MATJAŽ, 061/131 04 02; ČORDIČ HASAN, 061/441 961; BREŽNJAK ZVONKO, 061/132 90 09; TRZIN: ZALAZNIK ZVONE, 061/721 992; PIKAT d.o.o., 061/721 011; DOMŽALE: KOS ZORAN, 061/376 512; MARIBOR: KOLEŽNIK STANKO, 062/511 906; ŠTUHEC ALEŠ, 062/36 293; ŽALEC: DEBEVC VILI, 063/715 570; VITANJE: BOROVNIK MARJAN, 063/775 070; PERNICA: VOGRINČIČ ZVONE, 062/721 041; ŽIRI: OBLAK MARJAN, 064/ 692 001; AJDOVŠČINA: ČIBEJ TEODOR, 065/ 649 742; BREGINJ: RASPET EDI, 065/ 849 715; NOVO MESTO: DARKO POTOČAR, 068/83 161

PYRETHRUM

BIOTIP

naravni insekticidi

Za uničevanje nadležnega mrčesa

BIOTEH, Podjetje za biotehnologijo d.o.o., Vevška 52, Ljubljana, tel. 061/483-969

Naravni insekticid

PYRETHRUM ali BOLHAČ

Sredstva, s katerimi lahko uspešno zatiramo nadležne žuželke, delimo v grobem na dve skupini: na naravne insekticide (izvlečki iz rastlin) in na sintetične (umetne kemikalije). Kljub temu, da imajo prednosti eni in drugi, pa postaja vloga naravnih insekticidov iz leta v leto bolj pomembna. Ljudje sicer počasi, vendar čedalje bolj gledamo, kaj uporabljamo in kako to vpliva na našo neposredno okolico, na naravo in končno tudi na naše zdravje.

To je tudi eden od glavnih razlogov, zakaj v zadnjih letih v svetu postajajo za domačo uporabo vse bolj pomembni naravni insekticidi, ki jih pridobivajo iz rastlin.

Eden najstarejših naravnih insekticidov je PYRETHRUM ali BOLHAČ. To je rastlina iz rodu krizantem (lat. Chrysanthemum cinerariaefolium). Tudi v naših trgovinah lahko že nekaj let dobite izdelke, ki vsebujejo izvlečke rastline PYRETHRUM.

Zmleti cvetovi PYRETHRUMA so že od nekdaj znani kot domače sredstvo za zatiranje mrčesa. Najprej so jih uporabljali v SZ Perziji in v kavkaški pokrajini. V 18. stoletju pa so s tem insekticidnim prahom začeli tudi trgovati. Kmalu je postal PYRETHRUM tako pomemben, da so ga začeli gojiti tudi drugod po svetu. Po letu 1840 so začeli naravne piretrine proizvajati iz bolj učinkovite rastline Chrysanthemum cinerariaefolium, ki je rasla na dalmatinskih otokih. Domačini so insekticidni učinek te rastline poznali že od nekdaj, saj so posušene cvetove tlačili v žinice. Kasneje so jo zaradi velikega povpraševanja začeli tudi množično gojiti. Tako je do prve svetovne vojne glavno vlogo v trgovanju s PYRETHRUMOM prevzela Dalmacija.

Cvet BOLHAČA oz. PYETHRUMA (slikano v BOTANIČNEM VRTU, Ljubljana)

Nato pa jo je zamenjala Japonska, ki je to vlogo obdržala do 2. svetovne vojne. 2. svetovna vojna je odprla vrata kemiji, pa tudi razvoju sintetičnih insekticidov. Kasneje se je zopet pojavila potreba po naravnih insekticidih, ki v novejšem času postajajo vse bolj pomembni.

Danes PYRETHRUM gojijo v Keniji in Ekvadorju. Večkrat na leto ročno pobirajo cvetove, ki jih sušijo ali pa iz njih izločijo naravne insekticidne učinkovine, ki se uporabljajo v sprejih itd. Cvetove, ki jih posušijo, nato zmeljejo in iz njih delajo različne izdelke. Zelo zanimive so npr. gorljive spirale. Zmlete cvetove stisnejo v majhne spirale, ki jih na enem koncu prižgemo. Spirale nato počasi tlijo. Insekticidni dim, ki nastaja, odganja ves leteči mrčes v okolici. Na podoben način so že v daljni preteklosti uporabljali PYRETHRUM za odganjanje mrčesa.

Nabiranje BOLHAČA v Keniji

PYRETHRUM oz. BOLHAČ je pomemben zaradi naslednjih svojih lastnosti:

1. deluje na zelo veliko vrst mrčesa: na mravlje, uši, bolhe, molje, ščurke, klope, muhe, komarje...
2. deluje izredno hitro; ima močan "knockdown" učinek, t. j., da žuželke ohromi, nato pa jih uniči,
3. na svetlobi in zraku se zelo hitro razgradi, zato ne ostaja v okolju in ga neobremenjuje,
4. ni nevaren za ljudi in toplokrvne živali,
5. žuželke težje razvijajo odpornost (rezistenco);

Naravni insekticidi vsebujejo več aktivnih snovi in proti množici snovi žuželke zelo težko razvijejo odpornost. Sintetični insekticidi pa so čiste snovi in proti tem žuželke dosti lažje postanejo odporne. Tako moramo uporabljati vedno nove in nove spojine, da lahko žuželke uničimo.

Vse te lastnosti dajejo PYRETHRUMU prednost tam, kjer je potrebno uporabiti čim manj strupeno sredstvo, ki se zelo hitro razgradi v okolju. Uporablja se predvsem pri proizvodnji hrane, v poljedeljstvu in seveda v domačem bivalnem okolju - gospodinjstvu.

Ko v naših domovih ali bližnji okolici naletimo na nepovabljene stanovalce (žuželke), ki nas motijo in nam delajo škodo, najprej poglejmo, kako velika nadlega so. Mogoče bomo ugotovili, da ponekod ni nujne potrebe, da jih odstranjujemo ali pa jih lahko odstranimo brez kemičnih sredstev. Če pa že ne gre brez insekticidnih sredstev, bodimo do teh izdelkov kritični. Izbirajmo sredstva, ki so seveda učinkovita in ki hkrati hitro razpadejo v okolju in ga ne obremenjujejo.

Naše okolje je iz dneva v dan bolj obremenjeno z raznimi odpadki, kemikalijami (tudi insekticidi), ki se samo kopičijo in kopičijo. Samo od nas pa je odvisno, ali bomo s svojim odnosom do narave, do vsega živega, skušali to zaustaviti oz. spremeniti.

mag. Viktorija Kalin, dipl. biol.

ROGLA
užitek nedotaknjene narave

S KLIMATSKEGA ZDRAVILIŠČA ROGLA V TERME ZREČE

TERME ZREČE

Poletne BOOM počitnice v Klimatskem zdravilišču Rogla

Kopanje in savna na Rogli in v Termah Zreče • gorsko kolesarjenje • tenis • namizni tenis • fitnes • squash... (vse po 1 uro vsak dan)

Polpenzion že od 3.800 sit/dan naprej

NOVO BOOM počitnice tudi pri najemu bungalovov NOVO

Poletne družinske počitnice v Termah Zreče

7- ali 5-dnevne počitnice s polpenzionom • pohodniški izleti po Zreškem Pohorju • kopanje • tobogan za otroke v Termah Zreče • obisk kmečkega turizma • namizni tenis • gorska kolesa...

Počitnice že od 25.800 SIT naprej

UGODNA PONUDBA ŠPORTNIH N MEDICINSKIH PROGRAMOV

PLAČILO NA VEČ OBROKOV

UNIOR, d.d. - program TURIZEM
Cestna na Roglo 15
tel.: 063/768 20
faks: 063/762 446

Predstavništvo Ljubljana
Slovenska 56
tel.: 061/329 264
faks: 063/315 389

SOBE
ZIMMER - ROOMS

KRONE

MORAVSKE TOPLICE
Dolga ul. 1
Tel.: (069) 48-646, 26-434

V turističnem objektu **KRONE** gostom nudimo prijetno bivanje in počitek v devetih lepo opremljenih sobah s polpenzionom ali možnostjo kuhanja.

- 5 dni polpenzion **149 DEM** - 7 dni polpenzion **199 DEM**
- 7 dni bivanje (kuhinja) **99 DEM**

DNEVI, KI JIH BOSTE PREŽIVELI PRI NAS, VAM BODO ZAGOTOVO OSTALI V NAJLEPŠEM SPOMINU.

Prvi letošnji izlet za bralke in bralce po avstrijskem Koroškem

"Lindvern" v Celovcu ušel izpod lesenega objema

V Minimundusu smo se postavili za skupinsko sliko, prav živahno pa je postalo pred odhodom, ko smo v tamkašnji restavraciji ob zvokih našega tria Voščenka kar zaplesali.

Celovec, 5. julija - Na Glasovem izletu minulo, prvo julijsko soboto na Koroško se je stotinja naših bralk in bralcev priključila bučnemu praznovanju ob otvoritvi prenovljene skulpture zmaja, simbola Celovca. Prireditev se je odvijala po mestnem središču, ki je bilo seveda zaprto za promet. Poskrbljeno je bilo za zabavo prav za vse, od najmlajših do malo manj mladih. Tokrat nas ob prihodu ni pričakal mestni svetnik dr. Jandl, nam je pa ob kasnejšem srečanju naročil prisrčne pozdrave za naše izletnike in vse naše bralke in bralce, z željami pa se mu je pridružil **celovški župan Harald Scheucher.** Zaradi obveznosti pa nas nista mogla osebno pozdraviti.

TURISTIČNA AGENCIJA ODISEJ
Maistrov trg 2, 4000 Kranj
Tel.: 064/22-11-03, 22-11-39
Fax: 064/211-790

NAJUGODNEJŠI KATALOG MOJE POLETJE

AVTOBUSNI PREVOZ ZA KORČULO 70 DEM

LETALSKI PREVOZ IN HIDROGLISER IN TRAJEKT ZA BRAČ, HVAR, KORČULO

DUBROVNIK 7 POL 259 DEM

NAJBOGATEJŠA IZBIRA APARTMAJEV OD PORTOROŽA DO DUBROVNIKA

ANKARAN, PIRAN, PORTOROŽ 7 POL 259 DEM

UMAG, NOVIGRAD, POREČ, PULA 7 POL. 299 DEM

AKCIJA, RABAC, KRK, CRES, LOŠINJ, PAG

BUNGALOVI V ROVINJU IN RABU 7 POL. 239 DEM

UGLJAN, PAŠMAN, MURTER - ROBINZONSKI TURIZEM

POČITNICE Z LETALOM V ŠPANIJI, GRČIJI, TUNISU, MALTI, PORTUGALSKI 7 POL. OD 750 DEM DALJE

VROČI HIT: RDEČE MORJE 8 DNI 1099 DEM

SRI LANKA 11 DNI 1599 DEM,
TAJSKA, 12 DNI 1599 DEM

PLAVA LAGUNA
POREČ

POČITNICE V POREČU SO NEKAJ POSEBNEGA, SO DOŽIVETJE!

Posebej pa Vas želimo informirati o posebnostih letošnje ponudbe za termin do **22. 8. 1997.**
Vse apartmaje Astra, Citadela in Laguna park smo opremili s TV sprejemniki, direktnimi telefoni in sušilci za lase!
Dnevna najemnina apartmaja že od 79.- DEM

Dobrodošli v avtokampih Zelena Laguna, Bijela Uvala in Naturist centru Ulika. V vseh so bazeni, rekonstruirane in nove sanitarije, urejene plaže, pristanišča za čolne, športni centri, market in še marsikaj.
Pričakujejo Vas rekonstruirani in popolnoma obnovljeni hoteli Laguna park, Plavi (klimatiziran) in Zorna (klimatizirani dnevni prostori) s TV sprejemniki, direktnimi telefoni, sušilci za lase in klimatskimi napravami.
Cene polpenziona na osebo na dan že od 64.- DEM!

V hotelih B kateg.: Delfinu, Galebu, Istri in Lili so **cene polpenziona na osebo** dnevno manjše od lanskih:
- že od 46.- DEM

V vseh hotelih so Vam za zajtrk in večerjo na voljo samopostrežne buffet restavracije!

Pa še veliko možnosti športne rekreacije in zabave!

POLEG VSEGA NUDIMO ZNATNE POPUSTE ZA OTROKE!

Turistična taksa je 2,20 DEM na osebo na dan!
Otroci do 12 let je ne plačajo, od 12 - 18 let pa samo 50 %!

INFORMACIJE PRI AGENCIJI VAŠEGA ZAUPANJA ALI PA PRI PLAVI LAGUNI, MARKETING, POREČ

tel.: 00 385 52 410-101
fax: 00 385 52 451-044

Na poti iz Kranja, Škofje Loke do Kranjske Gore nas je spremljal silovit naliv, v Vrbi pa smo imeli ob vkrcanju na ladjo dežnike spravljene, vendar smo jih morali kasneje na Otoku in Celovcu še včasih odpreti. Vroče nam pa le ni bilo.

OGI

Rimska 22, Ljubljana, tel.: 061/12-54-047 ali 12-61-361, fax: 061/12-61-361

• ISTRA • KVARNER
• DALMACIJA

EGIPT - RDEČE MORJE
Promocijske cene za odhode do 15.7. 97
Namestitev v izbranem hotelu od 777 DEM
Križarjenje po Nilu od 999 DEM
Popusti za mladoporočence!

MOŽNO PLAČILO NA OBROKE!!!

PELIKAN
TURISTIČNA AGENCIJA

Glavni trg 24, 4000 KRANJ - SLOVENIJA
tel&fax: ++386 64 223 285, 211 032

TURČIJA

Pestra izbira hotelov v Tekirovi in Kemerju

Namestitev in cene za "vsak žep" - od manjših penzionov do klubskih hotelov na bazi "vse vključeno v ceno" ... možnost 7, 10, 11ali 14-dnevnih oddihov

Pelikanovo presenečenje v zadnjem hipu za odhode 13., 17. in 20. julij
649 DEM 7 DNI

Popotovanje po uhojenih poteh Turčije - zagotovljen odhod 24. 7. 97:

Ljubljana - Istanbul - Pamukkale - Bodrum - Dalyan - Kalkan - Antalya - Kapadokija - Ankara - Istanbul - Ljubljana 15 dni
Kvalitetna namestitev, klimatiziran avtobus, odlično vodstvo!

Cena po osebi 1.399 DEM, za študente samo 871 DEM!

Pohitite s prijavo - samo še 6 prostih mest!

Portugalska, Španija, Italija, Tunizija, Grčija in seveda za zamudnike še vedno nekaj prostora pod toplim soncem na slovenski in hrvaški obali!

Več kot desettisoč obiskovalcev iz Slovenije letno v Safari parku

Srebrni jubilej Safari parka v Ganserndorfu pri Dunaju

Svetovno znani Safari in razvedrilni park Ganserndorf pri Dunaju slavi 25-letni jubilej. Ob tej priložnosti je bila v parku velika slovesnost, na katero so povabili tudi predstavnike slovenskih turističnih agencij in številne novinarje, saj ta park vsako leto obišče tudi 10 do 15 tisoč Slovencev.

Kaj Safari park ponuja svojim obiskovalcem?

Na 680 tisoč kvadratnih metrih parkovne površine živi okoli 750 živali, velika večina na prostem. Ogled parka poteka v naravnem okolju. Na 6 km dolgi poti skozi park vam bodo pot prekrižali levi, tigri, sloni, žirafe, antilope, kamele, lame, nosorogi, pavijani, bizoni, zebre in številne druge živali. Opazovali boste lahko redkega belega in zlatega tigra, ki se prosto sprehajata. Ogled je možen z avtobusom ali osebnimi vozili. Načrtujejo tudi obnovo železniške proge, ki bo ogledu dala poseben čar.

V parku je izstop ali odpiranje vrat avtomobila smrtno nevarno početje, zato pa je več veselja s krmljenjem vedno lačnih lam in žiraf, ki imajo zaradi svoje višine najraje obiskovalce v avtobusih.

Odpiranje vrat avtomobila je v Safari parku smrtno nevarno! Lev, kralj živali se odlično znajde tudi sredi Avstrije.

Vsake pol ure pripravljajo različne programe za obiskovalce. Najatraktivnejši je Acapulco Show, kjer artist skoči s 25-metrske lestve v 3 m globok bazenček. Zanimivi sta dresura morskih levov in revija dresiranih papagajev. Nekatere bo pritegnila parada kač.

Za ogled parka boste potrebovali najmanj 6 ur. Zato je dobro poskrbljeno tudi za hrano in pijačo. Najbolj so obiska Safari parka veseli otroci, saj je to za marsikoga prvi stik z divjimi živalmi, ki tukaj prebivajo v naravnem okolju. V otroškem in ljubkovalnem živalskem vrtu lahko celo zajahajo ponije in kamele.

Milan Cilenšek, predstavnik Safari parka za Slovenijo, znani novinar in turistični vodnik, je ob jubileju povedal: **"Na vsak način je obisk Safari parka nepozabno doživetje, najprej za otroke, pa tudi za odrasle. Ljudi pritegnejo drobni fragmenti, najsi bo to vožnja po Safari parku, srečanje z žirafo, ki skozi streho porine v avtobus celo glavo, da dobi jabolka, pa tudi srečanje z lamo in vožnja med drugimi živalmi.**

Nepozabna so tudi doživetja v razvedrilnem zabavnem parku, kjer se odvijajo različni zabavni programi kot so: Acapulco show z atraktivnimi soki v vodo, srečanje z morskimi levi, papigami, kačami in drugo.

Safari park ni več neznan Slovencem, v letu dni, odkar sem predstavnik parka za Slovenijo, se name obrača veliko ljudi, pošiljam jim vse potrebne informacije o posameznih prireditvah v parku in drugo propagandno gradivo. Tudi vse več turističnih agencij se zanima za organizirane oglede, tako da park obiskuje čedalje več Slovencev. Za Avstrijci, Čehi, Madžari smo Slovenci na četrtem mestu po številu obiskovalcev, za nami so Nemci, Poljaki, Rusi in ostali. Letno obišče park 10 do 15 tisoč Slovencev.

Safari park seveda načrtuje razširitve, skrbi za razplod živali inzdrav naraščaj. Ena od načrtovanih investicij bo ponovna oživitev železniške proge, tako da si bodo obiskovalci lahko ogledali živali tudi z vlaka. Vse to pa je povezano z ogromnimi stroški."

V neposredni bližini parka so privlačne sprehajalne poti in gozdna učna pot, konjušnica s konji za ježo, nov nacionalni park Donavske livade ter minigolf. Možnosti za razvedrilo je torej več kot dovolj. Seveda lahko izlet v Savari park obogatite še z ogledom znamenitosti Dunaja.

Safari in razvedrilni park v Ganserndorfu pri Dunaju je odprt od 22. marca do 26. oktobra, vstop je možen vsak dan od 9.30 do 16. ure, po prehodu na letni čas pa do 15. ure. Vstopnina za obiskovalce z lastnim avtomobilom: odrasli 185 ATS, otroci 125 ATS. Za skupinske oglede je cena za odrasle 148 ATS, otroci 100 ATS, šolarji 79 ATS, upokojenci 130 ATS. V ceno vstopnice so vključeni vsi ogledi parka in vseh zabavnih programov.

Tekst in foto: Alojz Boc

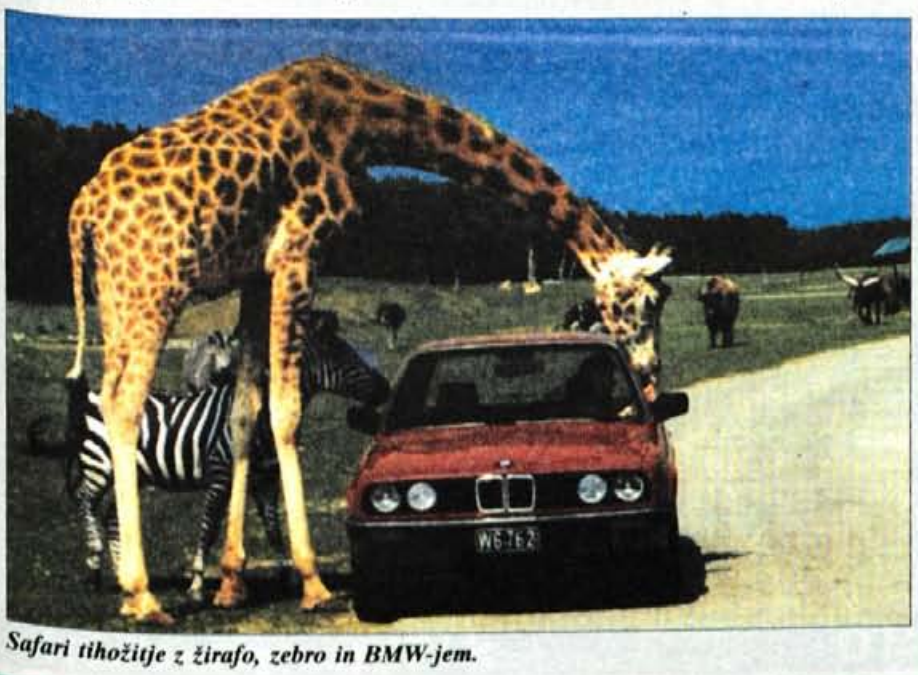

Safari tihožitje z žirafo, zebro in BMW-jem.

Plava laguna investirala kar 27 milijonov mark

V Poreču posodabljajo hotele

Poreč postaja vabljiv tudi za goste, ki imajo nekaj več denarja in si zato lahko privoščijo udobje, kakršnega najdejo v Turčiji, Grčiji, Španiji...

Poreč 4. julija - Saj je tako kot v Turčiji, smo potihem priznali gostiteljem po dnevu in pol, ki smo ga preživeli v temeljito prenovljenem hotelu Laguna park v Poreču. Udobna, klimatizirana soba s sijočo kopalnico, televizorjem, na katerem je moč preklopiti tudi na satelitske programe, direktni telefon v sobi, hladilnik s pijačo, samopostrežni zajtrk in večerja z odlično hrano, krčma s pijačo in hrano ter ležalnikom na plaži, čistoča na vsakem koraku, celo sprehajalne poti v hladnem parku so pometli večkrat na dan...

Hotel Laguna park je popolnoma prenovljen.

Prenovljen hotel in apartmajsko naselje Laguna park v poreškem naselju Špadići je zdaj namenjen gostom vrhnjega dela srednjega razreda, kakor temu strokovno pravijo. Po domače povedano, namenjen je tistim, ki imajo nekaj več denarja ali pa vse leto pridno varčujejo, da si lahko privoščijo udoben dopust. Ko za teden ali dva postanejo gospe in gospodje, ki jim ni treba kuhati in pomivati posode, postiljati postelje in prati umazanih rjuh in brisač, ko si večerjo lahko izberejo, nato pa krenejo na dolg sprehod v mesto. Čez dan pa, ko se naveličajo kopanja in sončenja, lahko igrajo tenis, jadrajo, smučajo na vodi, se potapljajo itd. Če smo že potegnili primerjavo s Turčijo, lahko še pristavimo, da je na hrvaški obali nekoliko manj vroče, zategadelj so športne dejavnosti vabljivejše. Na turški obali smo namreč pri štiridesetih stopinjah lahko opazili, da se gostje še največ ukvarjajo s potapljanjem.

Gostje se v Poreč množično vračajo

Toliko o vtisih, zdaj pa na tiskovno konferenco, ki jo je turistična in gostinska družba Plava laguna iz Poreča pripravila od odprtju prenovljenega hotela Laguna park in novega apartmajskega naselja Galijot. Povsem drugačna je bila kot pred štirimi leti, ko smo družno ugibali, koliko gostov bo prišlo, saj so bile na Hrvaškem tedaj še vojne razmere in že gostilniški pretep v krčmi Pri treh palmah je dovolj dober povod za takšna vprašanja.

Tokrat je beseda tekla o denarju, kakor se za gospodarsko družbo spodobi. O naložbah, ki so jih uresničili v zadnjem letu, o prometu in dobičku, ki so ga ustvarili, ter o načrtih, ki so jih smelo zastavili. Podjetje Plava laguna je staro štirideset let, zadnja štiri leta pa deluje kot delniška družba, v kateri imajo mali delničarji 40-odstotni delež, Gospodarska banka Zagreb 33-odstotnega, 11-odstotnega italijanska finančna ustanova, preostalega pa državni skladi.

Družba ima v petnajstih hotelih skoraj 9 tisoč postelj, v sedmih apartmajskih naseljih več kot dva tisoč, štirje avtokampi pa sprejmejo več kot 13 tisoč nočitev, skupaj torej več kot 24 tisoč. Lani so imeli 1.244 tisoč nočitev, kar je bilo 75 odstotkov več kot leto poprej.V letošnjem prvem polletju, torej tik pred poletno sezono so z obiskom zadovoljni, saj so imeli več kot 357 nočitev, kar je bilo 52 odstotkov več kot lani v tem času. Obeti so torej zelo dobri, tudi s trenutno zasedenostjo so zadovoljni, saj so 3. julija v Plavi laguni našteli več kot 12 tisoč nočitev, kar je bilo 29 odstotkov več kot lani tega dne.

Udobje in čistoča na vsakem koraku.

Gostje se potemtakem množično vračajo, predvsem tuji. Poleg Slovencev, ki smo prihajali že minula leta, so to Nemci, Italijani in Čehi. V letošnjem prvem polletju so bili Nemci s 108 tisoč nočitvami, na drugem Italijani s 53 tisoč nočitvami, na tretjem Slovenci s 36 tisoč nočitvami in na četrtem Čehi s 35 tisoč nočitvami.

Plava laguna odpira novo turistično poglavje

V Plavi laguni seveda niso več zadovoljni zgolj z vračanjem gostov, uresničevati so začeli ambiciozen razvojni program, ki so ga te dni na skupščini delniške družbe zastavili do leta 2010. Z obnovo zmogljivosti želijo privabiti goste, ki imajo več denarja, drugače povedano, pri njih lahko več zaslužijo. Program obnove zmogljivosti so zastavili pred tremi leti, prvi večji poseg so napravili letos, v obnovo so vložili kar 27 milijonov mark.

Povsem obnovili so zastareli hotel Turist, ki so ga zdaj poimenovali Laguna park, poleg samega hotelskega poslopja in apartmajev so uredili tudi celotno infrastrukturo. Povsem na novo pa so uredili apartmajsko naselje Golijot. Vložili so kar 21,3 milijona mark, kar pomeni 22 tisoč mark na namestitveno enoto.

Vlagajo tudi v objekte "na čakanju", kjer postore najnujnejše stvari za večje udobje gostov. Letos so vanje vložili 6 milijonov mark.

Polovico naložbe so pokrili z lastnimi sredstevi, polovico s posojili, kar jim je omogočilo lansko dobičkonosno poslovanje. Po izgubi v letu 1995 je imela Plava laguna lani približno 5 milijonov kun dobička, za razvoj so rezervirali 10 milijonov kun, ob tem za amortizacijo namenili 40 milijonov kun. Skupaj torej dobrih 50 milijonov kun, kar omogoča razvoj. Po besedah direktorja **Dženia Radića** v bodoče računajo na sovlaganja poslovnih partnerjev. • **M.V.**

Povsem novo je apartmajsko naselje Galijot.

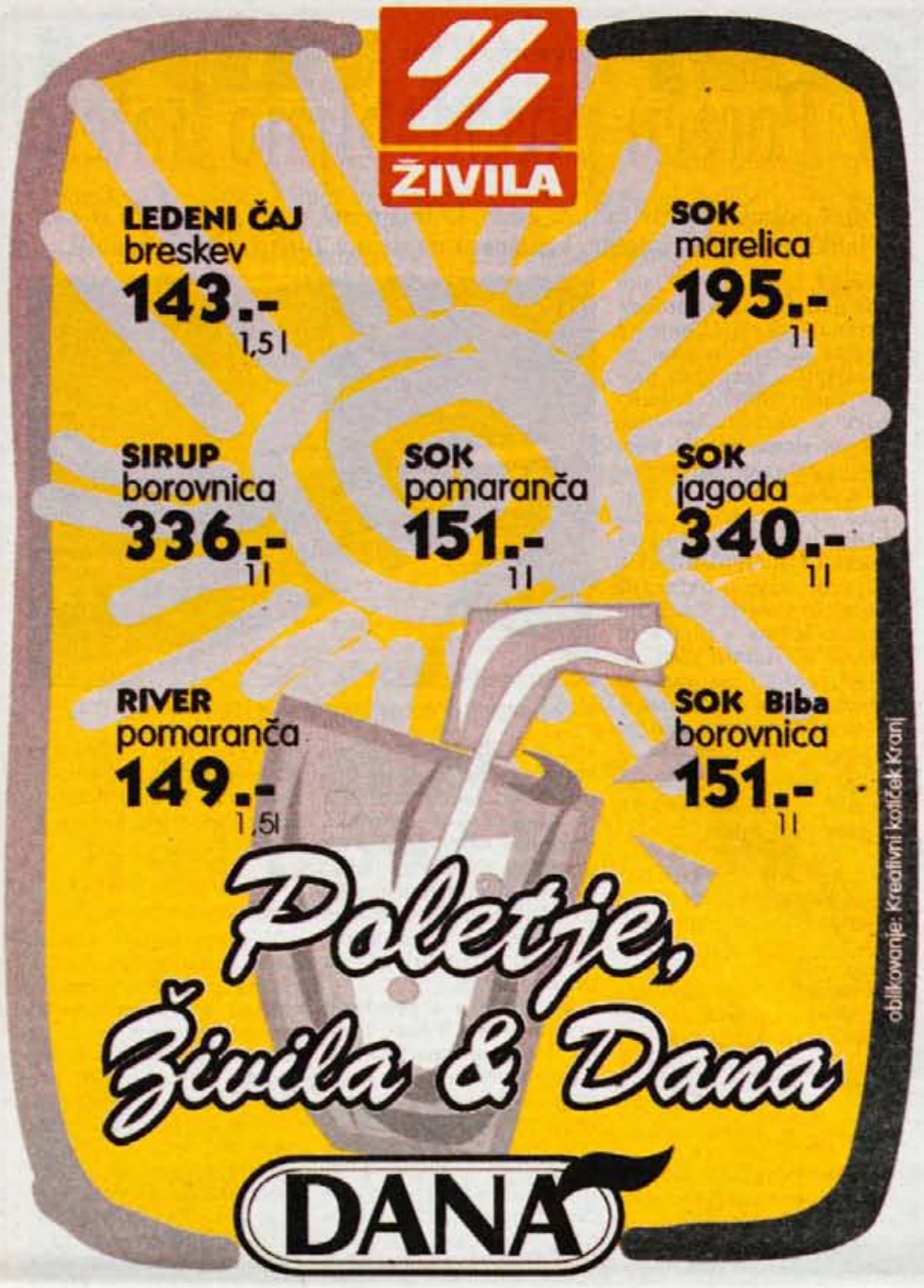

Letalonosilka J. F. Kennedy v Kopru

Slovita ameriška letalonosilka John Fitzgerald Kennedy CV 67 je bila od ponedeljka, 23., do četrtka, 26. junija 1997, zasidrana v Koprskem zalivu. Med Slovenci je bilo zanimanje za obisk na letalonosilki na praznični Dan osamosvojitve precejšnje, kar se je odrazilo tudi na velikem povečanju prometa in zastojih proti Primorski. V dnevih, ko so bili ameriški marinci gostje Slovenije, je letalonosilko obiskalo okrog 10.000 ljudi. Zaradi dolgotrajnega čakanja je prihajalo do omedlevic in posredovati so morale tudi ekipe medicinske pomoči. Gorenjski glas je za naročnike organiziral izlet v torek in praznično sredo. Na torkovo popoldne so zaradi neurja ustavili oglede. V sredo je organizator že zgodaj zjutraj (zaradi gneče) preko radijskih postaj odsvetoval nadaljnje prihode, zato so se le zelo vztrajni Glasovci odločili za obisk letalonosilke, ostali pa za obisk Ankarana oz. Umaga.

Za njih je dan minil nekoliko manj razburljivo, vendar kot so sami zatrdili, zelo prijetno.

Dan je bil sončen, morje toplo, hrana pohvale vredna - skratka izlet, kot si ga lahko le zaželiš.

Vztrajni in predvsem pogumni Glasovci, bilo jih je šest, se je podalo v štiritisočglavo čakajočo množico in uspelo je le najbolj vztrajnim, zvitim in trpežnim.

En potnik je izkoristil svoj ameriški potni list, drugi se je pritihotapil na smetarski ladji, trije so imeli zelo močne komolce in trije so končali na policijski postaji.

Še dobro, da se je vse srečno končalo.

Le redkih udeležencev izleta je uspelo na letalonosilko.

berkemann Čevlji prikodnosti!

Da bo vaš korak LAHEK!

Za ljudi, ki so zaradi svojega poklica veliko na nogah, za vse, ki imajo težave z bolečimi nogami, za ljudi, ki skrbijo za svoje zdravje. Vrhunska ortopedska obutev, izdelana ročno iz prvovrstnih materialov, lahko je moderna ali klasična, vendar je preprosto najboljša obutev!

Medisan d.o.o., Kidričeva 47 a, Zlato polje, tel.:064-226-464

Na podlagi odredbe o postopku za izvajanje javnega razpisa za oddajo javnih naročil (Ur. l. RS, št. 28/93) in odredbe o spremembi odredbe o postopku za izvajanje javnega razpisa za oddajo javnih naročil (Ur. l. RS, št. 19/94) Občina Naklo objavlja

JAVNI RAZPIS

za izbiro najugodnejšega ponudnika za opravljanje storitev prevoza osnovnošolskih otrok v občini Naklo za šolsko leto 1997/98

1. Naročnik: Občina Naklo, Glavna cesta 24, 4202 Naklo
2. Predmet razpisa: izvajanje celovitega prevoza osnovnošolskih otrok na območju občine Naklo v šolskem letu 1997/98.
3. Ponudniki morajo dnevno prepeljati v Osnovno šolo Naklo in domov šoloobvezne otroke (število otrok je samo okvirno in se lahko spremeni) iz občine Naklo in sicer vse leto razen julija in avgusta, na naslednjih relacijah: v Osnovno šolo Naklo v Naklem otroke iz naselij: Podbrezje (53), Duplje (37) in Strahinj (37). Naročnik si pridržuje pravico do sprememb relacij voznega reda.
4. Prevoze na razpisanih relacijah lahko izvajajo za dejavnost registrirani prevozniki s svojimi ali najetimi vozili. Svoje storitve morajo opravljati kavalitetno in v skladu s cestnoprometno zakonodajo.
5. Ponudba mora vsebovati:
- firmo oziroma ime ponudnika
- naslov ponudnika
- dokazilo o registraciji podjetja in dejavnosti
- podatek o prevoznem sredstvu
- bruto ceno na posameznega šoloobveznega otroka
- strukturo cene po relacijah
- reference
- opis morebitnih drugih ugodnosti.

6. Merila za izbor najugodnejšega ponudnika so: ponudbena cena, kvaliteta vozil, plačilni pogoji, izkušnje pri prevozu šolskih otrok, druge ugodnosti. Opomba: najcenejša ponudba ni nujno tudi najugodnejša!
7. Ponudbe opremljene z vso dokumentacijo je potrebno dostaviti v zapečateni ovojnici z oznako "Ne odpiraj - ponudba za prevoze osnovnošolskih otrok 1997/98" na naslov Občine Naklo, Glavna cesta 24, 4202 Naklo, do vključno 26. 7. 1997 (poštni žig).
8. Odpiranje ponudb bo v torek, 29. 7. 1997, ob 12. uri v sejni sobi Občine Naklo.
9. Ponudbe, ki ne bodo prispele pravočasno alli ne bodo pravilnoopremljene, ter ponudbe, ki ne bodo vsebovale elementov tega razpisa, bodo izločene iz nadaljnje obravnave.
10. Predstavniki ponudnikov, ki bodo navzoči pri odpiranju, morajo imeti s seboj pooblastilo za zastopanje.
11. Ponudniki bodo obveščeni o izidu javnega razpisa najkasneje v 15 dneh po dnevu odpiranja ponudb.
12. Z izbranim ponudnikom bo sklenjena pogodba.

Župan
Občine Naklo
Ivan Štular, l.r.

KOVINOTEHNA
Blagovnica FUŽINAR
Jesenice
tel.: 064-81-952
nemogoče je mogoče
PRIJETEN HLAD V VSAKEM PROSTORU
Posebna ponudba od 7. - 26. julija 1997
KLIMA NAPRAVE "FUJITSU"
NAMIZNI VENTILATORJI že od 3.490 SIT
Barvni televizor VOYAGER SAMO 43.990 SIT (za gotovino)!

Dušan Petrovič, udeleženec v sanitetni enoti Slovenske vojske v Albaniji

Albanija je lepa dežela, neslo pa jih bo to, da ima vsak drugi orožje

"V Albanijo bi še šel, recimo na dopust. Ampak, da bi živel tam? Ne bi, hvala."

Med štiriindvajseterico pripadnikov Slovenske vojske, ki so sredi maja v okviru operacije "Zora" odšli na pot v Albanijo, je bil tudi tridesetletni Dušan Petrovič iz Kranja, sicer višji vodnik, kot medicinski tehnik zaposlen v ambulanti kranjske vojašnice. Dušan je v Novem Sadu končal Srednjo vojaško medicinsko šolo, se leta '85 zaposlil v Novem mestu, dve leti kasneje prišel v vojašnico v Kranj, od leta '89 je delal v vojašnici v Radovljici, od koder je med desetdnevno vojno spektakularno pobegnil iz JLA. Za tiste, ki si niti najmanj ne predstavljate, kako je to izgledalo, z gotovostjo lahko napišem, da je Dušan takrat imel predvsem "jajca". In kdo naj bi potem sprejel nalogo, kot so jo sprejeli tisti, ki so šli v Albanijo v trenutku, ko tam ni bilo nič kaj prijetno, če ne ljudje tipa Dušan Petrovič. Prijatelj Dušan mi je oni dan takole govoril o doživetjih iz Albanije.

Na kakšen način si pravzaprav sploh prišel zraven?

"Neko nedeljo me je poklicala Mojca, moja stanovska kolegica, ki je takrat že bila v ekipi, če grem tudi jaz zraven. Vprašal sem jo, kakšna ekipa gre v Albanijo in ko mi je povedala, kdo so ostali potniki, sem bil takoj za to in se tudi sam prijavil. Tak izbor ljudi je tudi prevesil jeziček na tehtnici odločitve, čeprav sem se vseskozi zavedal nevarnosti, v katero se podajam. Seveda, nekaj malega tudi zaradi denarja, saj je bilo v Albaniji plačano precej boljše kot v službi doma.

Približno mesec dni smo se usposabljali v Logatcu. Na pot so nas pripravljali predvsem v psihološkem smislu, odhajali smo namreč na zelo nevarno območje. Nekoliko se je vleklo, ko so nam enkrat prestavili odhod, preden smo se 15. maja končno vkrcali na ladjo."

Kakšna je bila vaša osnovna naloga, kaj naj bi delali v Albaniji?

"Sodelovali smo v okviru mednarodnih sil v Albaniji, naša naloga pa je bila, da tem silam nudimo zdravstveno oskrbo, da z našim znanjem, aparaturami, tehniko in vsem, kar smo pač imeli s seboj, pomagamo reševati življenja."

Torej ne domačinom, ampak mednarodnim silam?

"Predvsem mednarodnim silam, seveda pa ne moreš nekoga, ki ti ga pripeljejo, zavrniti, ne glede na to, kaj je, Italijan, Turk, Belgijec ali Albanec. Tako smo v oskrbo sprejeli tudi nekaj domačinov. Res pa je, da so bolj redki imeli priložnost mimo italijanskih kontrol priti do nas v bazi. Morali so imeti nekaj vez. Take ljudi so Italijani ponavadi odpeljali tudi naprej v bolnišnice v Italiji."

Ti si šel v Albanijo prvič, kajne...?

"V Albaniji sem bil prvič in moram reči, da sem bil zelo presenečen. Albanija je zelo zanimiva država in ko bo tam enkrat mir, bo tja mogoče iti na neverjetno lep turizem. Albanci imajo na svojih tleh veliko zgodovine, veliko lepih stvari je mogoče videti, njihove peščene plaže so čudovite. Albanci pa so tudi sposobni trgovci. Na vsakem koraku so stojnice, bifeji... vse normalno obratuje. Nisem pričakoval, da je v Albaniji še toliko antičnih zgodovinskih spomenikov. Italijanski vojaki so enkrat celo organizirali izlet v bližnjo vas Kruje, kjer se začne hribovje in kjer se je rodil albanski vojskovodja in narodni junak Skenderbeg. Slovenci poznamo predvsem konjak s tem imenom."

"Avtomobilov je v Albaniji kar precej, ali so prave limuzine ali pa podrtije, da niso več za na cesto. Predvsem kitajski avtobusi, sistema "Miško, vozi". Če se avto pokvari sredi ceste in ga je nemogoče popraviti, ga enostavno zvrnejo na stran. Sčasoma ob cesti tako nastajajo avtoodpadi.

Blazno veliko je avtopralnic, ki se imenujejo "lavage". Navadna cev iz rezervoarja in pralnica je tu. "Lavage special" je cev iz motorne črpalke, ki imamočnejši curek. Te pralnice imaš na vsakem koraku, kamorkoli se pelješ.

Tudi ceste so zelo slabe. Najboljša cesta je petkilometrski odsek avtoceste z letališča proti Tirani. Že, že, avtocesta, nasproti pa ti pride konjska vprega."

Slovenski mediji so poročali, da ste bili nastanjeni v bližini glavnega mesta Tirane, ob tamkajšnjem letališču?

"Primerna "ponudba" žensk je bila takoj, ko si stopil iz baze. Par korakov od baze je bil lokalček z deklicami in sobami. Lahko si samo kaj popil ali pa si privoščil žensko za 30 nemških mark na noč. Nam so tovrstne obiske prepovedali in tja nismo zahajali. Koneckoncev so jih morali tudi Italjanom prepovedati. Seveda pa zadeva ne bi obratovala, če ne bi bilo "gostov"."

Do Ljubljane je še daleč

"Bili smo nastanjeni v vojaški bazi ob letališču, naši fantje so še vedno tam, v kraju Rinas. Do Tirane je po cesti 23 kilometrov, letališče pa je, mislim da edino mednarodno letališče v Albaniji. Italijani, v vojaški bazi jih je največ, ga varujejo kot zelo pomembno točko, posebno, če bi se razmere v Albaniji zaostrile."

Poleg vas so bili v bazi tudi vojaki iz drugih držav?

"Italijani, Turki, za nami so prišli še Belgijci, slednji predvsem kot higienska sanitetna enota, s seboj so imeli tudi zobozdravnika... Vsaka od vojsk je imela svojo ambulanto. Mislim pa, da je bila slovenska daleč najbolje opremljena. Imeli smo novo medicinsko opremo, precej zdravil, zavojnega materiala, tako, da smo imeli zelo dobro izhodišče za delo. Razen vročine seveda. Vedeti je treba, da je pri 40 in več stopinjah v šotoru čisto drugače delati, kot v ambulanti doma. Ko daš gor zaščitne rokavice, zaradi varnosti moraš delati z njimi, so roke mokre od potu in vročine. Dnevne temperature so 40, nočne pa od 15 do 18 stopinj Celzija z obilo vlage."

V takem je še počivati nemogoče?

Naši Sanitejci v akciji

"Da se spati, kakor kdo pač lahko spi. Ob 9. uri dopoldne je recimo že 35 stopinj, prek dneva pa je sploh nemogoče zaspati. Enkrat v taki vročini sredi dneva zaspiš v šotoru, pa si potem "zmatran" za tri dni."

Govoril si o medicinski opremi. Ste vse pripeljali s seboj iz Slovenije?

"Medicinsko opremo smo seveda pripeljali s seboj. V našem taboru smo edini imeli dva aparata "Lifepaq" in "Propaq", slednji je aparatura za spremljanje vseh življenskih funkcij. Prav zato so potrebne pomoči radi vozili k nam."

Kako je bilo sicer urejeno bivanje v bazi?

"Kuhinja je bila italijanska z njihovo značilno hrano. Makaroni, špageti in spet makaroni, pa špageti... Za zajtrk marmelade in salamice, za kosilo pa si tako ali tako vedel, kaj bo. Zadnje čase sploh nismo več hodili na kosilo. Kupili smo krompir in kumare, v kuhinji "sfehtali" kos mesa, ga sami obdelali, naredili kakšno fino omakico... Hrana je bila preveč enolična.

Tudi tuše in stranišča naj bi zagotovili Italijani, a kaj, ko se je pri njih vse odvijalo tako počasi. Saj ni bilo problema karkoli dobiti, samo nikdar tistega nisi dobil takoj, vedno je bilo "domani ali pa dopo domani", jutri ali pojutrišnjem... Zato smo kar sami najprej napravili tuše za punce, da so se pod šotorskimi krili lahko umile, skopale, z enim takim "šlavfom"... Seveda smo potem to koristili tudi fantje. Na dan si se šel zaradi vročine vsaj dvakrat, trikrat splakniti.

Kar se tiče stranišč, smo najprej uporabljali dva v bližini naših šotorov, kiso jih postavili karabinjerji, potem smo dobili ključe od italijanskega stranišča, to so bili kontejnerji, v katerih se je segrelo na 50 stopinj. Seveda to še zdaleč ni bilo stranišče, v katerega bi šel z veseljem. Prišli so praktični Belgijci in postavili poljsko stranišče. Nekakšno "cabrio" varianto s streho, sicer nekoliko nenavadno, a še vedno najboljše v bazi. Belgijski fantje so se spomnili celo pisoarjev. Na pol so prerezali plastično kanto, jo pripeli na dve deski, speljali cev, pa je bilo..."

S seboj ste imeli šotore.

"Imeli smo veliki sanitetni šotor, tu je bilo naše delovno mesto. Ko si bil dežuren, si vseskozi moral biti v njegovi bližini. Sicer pa tako ali tako ni bilo kam iti. Sto, dvesto metrov je bilo od enega do drugega konca baze. V šotorih smo tudi spali, častniki ločeno od vojakov, svoj šotor pa so imele tudi punce."

Kako ste shajali z vojaki iz drugih držav?

"K nam so radi prišli pogledat tudi vojaki drugih držav. Precej smo se družili z Avstrijci, ki so približno na takem mentalitetnem nivoju kot mi. Nastanjeni so bili v hotelu oziroma depandansi, nekaj kilometrov iz Tirane. Ko so nas povabili na obisk, smo jim bili kar malo nevoščljivi. Pogostili so nas z zajtrkom, bolj tipičnim tudi za naše kraje (Goesser in klobase) in nam razkazali opremo."

Kakšno je bilo vaše delo v Albaniji, v kakšni meri tvoje "albanske" izkušnje lahko primerjaš s tistim, kar si od vaše poti tja dol pričakoval?

"Imeli smo kar precej zanimivega dela. Edini v bazi smo bili, ki smo imeli s seboj toliko opreme, da smo lahko človeka pri življenju obdržali toliko časa, kot je bilo potrebno, ponavadi do prevoza v Italijo. Kasneje smo postali "waiting area for medevac", to je bila nekakšna čakalnica za prevoz s helikopterjem v bolnišnico, "medical evacuation". Za Albance, ki smo jih oskrbeli pri nas, je bilo treba dobiti vize, počakati na odgovor iz Italije, kamor so te ljudi vozili, v Milano, v Rim, v Brindisi, vojaške osebe po vojaških bolnišnicah, civilne po civilnih. Imeli smo fantka z respiratorno boleznijo, pri nas je bil 36 ur, tako da smo porabili skoraj ves kisik, kar smo ga imeli v taboru."

Kakšnih poškodb, potreb po zdravljenju je bilo največ?

"Prebavnih motenj, odrgnin, poškodb od športa..., vsakega pomalo, kot sicer v vojaški ambulanti..."

Podobno kot pri nas v vojašnici?

"Precej manj."

Dejal si, da so Albanci v vašo bazo po zdravniško pomoč prihajali le po VIP-u?

"Samo tako in nič drugače. Pripeljali so recimo moškega, ki je bil menda zaposlen na britanski ambasadi. Iz ljubosumja ga je zabodla žena. Nek albanski polkovnik je pripeljal svojo ženo. Za vsakega, ki so ga pripeljali k nam, je bilo že vnaprej dogovorjeno. Vsekakor se ne bi moglo zgoditi, da bi jih kar deset pripeljali s kakšnega streljanja...

Nek tridesetletni moški je dobil kroglo v hrbtenico. Po nesreči ga je zadel bratranec, ki je streljal v tla in se je krogla odbila v hrbet. Po neumnosti. Zato,ker imajo v lasti toliko strelnega orožja, pokradenega iz skladišč. V Tirani sedeš v bife in za sosednjo mizo vidiš civila z mobitelom in pištolo za pasom."

Precej poka naokrog...?

"Poka. Sploh pa zvečer, kot da bi vsako noč bile vaške veselice. Streljajo v zrak, navadne, svetleče naboje. Vse živo. Ampak, tega se navadiš v dveh tednih, vsaj toliko, da greš "v miru" spat."

Kako je z mafijo?

"Sicer nobenemu na čelu ne piše, jaz sem pa mafija, vidiš pa, da nosijo orožje. Problem nastane, če se sprejo. Enostavno se postrelijo med sabo, pa je. Čudno, ljudje so sicer prav v redu, zelo prijazni, komunikativni, odprti, ampak problem je, kot rečeno, v orožju. To jih bo neslo..."

Prosti čas?

"Ta ni zgledal tako, da si obležeš kavbojke in greš v mesto. Tudi, če si šel v kantino znotraj baze, si moral obleči uniformo. Italjani niti pod razno niso dovolili, da bi kako drugače kot v uniformi prišel na kosilo v jedilnico. Ni šans, da bi se pojavil v kratkih hlačah. "Frej dan"? Saj nimaš kam iti.

Kar je bilo naših izletov izven baze, smo šli skupaj. Povabili so nas Avstrijci, pa Francozi v Dures (Drač), turški poveljnik je v bližnji vasi priredil piknik, kamor so prišli tudi vojaki iz drugih baz. Turki so naredili pravi "english garden", piknik z glasbo, balončki, hrane in pijače kolikor hočeš..."

"V bazi je bila albanska kantina, za katero sta skrbela domačina Ramazan Sula in njegov brat. Prodajala sta cigarete, pijačo in predvsem pakirano hrano iz uvoza. Dobil si od bejrutske Fante do kitajskih cigaret. Nas Slovence sta Albanca imela zelo rada, saj v kantini nismo nikoli "škrtarili". No, cene sta imela nekoliko navite, steklenica Heinekena je stala dve marki, polovico dražje kot zunaj baze. Svoj "kafič" so kasneje odprli tudi Italijani, "Hard Rock Cafe Tirana - Rinas". Malo za šalo, malo zares. Tja smo hodili na sladoled in kapučino."

Kakšne ste imeli plače v primerjavi z vojaki iz drugih držav?

"Jaz sem kot podčastnik imel plačo med 3800 in 3900 nemških mark, zdravnik malo več, vojaki nekaj manj. Avstrijci, Belgijci in Italijani so bili precej bolje plačani. Turki so bili v Albaniji takorekoč na služenju vojaškega roka, menda pa so najnižje plače imeli Romuni."

Peterica se vas je domov vrnila pred ostalimi?

"Potekla je pogodba in smo se odločili, da gremo domov."

Kakšnih izkušenj si si torej nabral v Albaniji?

"Mislim, da sem spoznal precej novega, se marsikaj naučil, videl sem, kako zgledajo vojske drugih držav. Mislim, da sem za avanturo bogatejši. Ja, to da se iz čistega miru odločiš, da greš v Albanijo, je na nek način tudi avantura."

Bi se v prihodnje še kdaj odločil za kaj podobnega?

"S pravo ekipo, ja. Tisto, kar te na taki misiji drži gor, je dobra ekipa. Ljudje, na katere se navežeš, jim zaupaš in veš, da se boš z njimi varno vrnil domov." • **Igor K.**

Metod Purgar, absolutni zmagovalec Pop kviza

"Ne le zaradi zabave in nagrad, imeti moraš ambicijo po zmagi"

"Največja napaka bi bila, da bi poslušal voditelja, kako bere vprašanje. Nič ni pomagala pametna glava, če pa si na gumb pritisnil šele, ko je bilo vse skupaj že dvakrat mimo."

Najbrž se še spominjate kvizov na TV Slovenija v osemdesetih letih, ki so jih vodili Tomaž Terček, Miša Molk pa Jože Stabej... V zadnjem letu in treh mesecih se je podoben kviz "dogajal" na Pop TV, kakih 800 tekmovalcev se je zvrstilo v vseh oddajah, zastavljenih pa je bilo preko 13.000 vprašanj. Skupni zmagovalec serije kvizov je bil Gorenjec, star ugankarski maček, Metod Purgar, doma iz Lesc. Metod, sicer zaposlen kot računalniški programer v tovarni LIP Bled, kjer je tudi predsednik sindikata, se z ugankarstvom ukvarja že 25 let. Prijavil pa se je tudi na Pop Kviz, kjer je v drugem poskusu zmagoval vse do končne zmage. Zmago posveča pred nedavnim preminulemu očetu, ki ga je vseskozi z zanimanjem spremljal, prej grajal za napake kot pohvalil za uspehe, s sinovo zmago v finalu Pop TV pa je bil nadvse zadovoljen. Za Metoda so navijali tudi sodelavci v službi ter prijatelji in znanci, ki se za podporo zahvaljuje. "Upam, da bom le izkoristil tudi tiste kovčke, ki sem jih dobil za nagrado, saj sem zato, da sem si jih priboril, porabil skoraj ves dopust," je začel Metod Purgar.

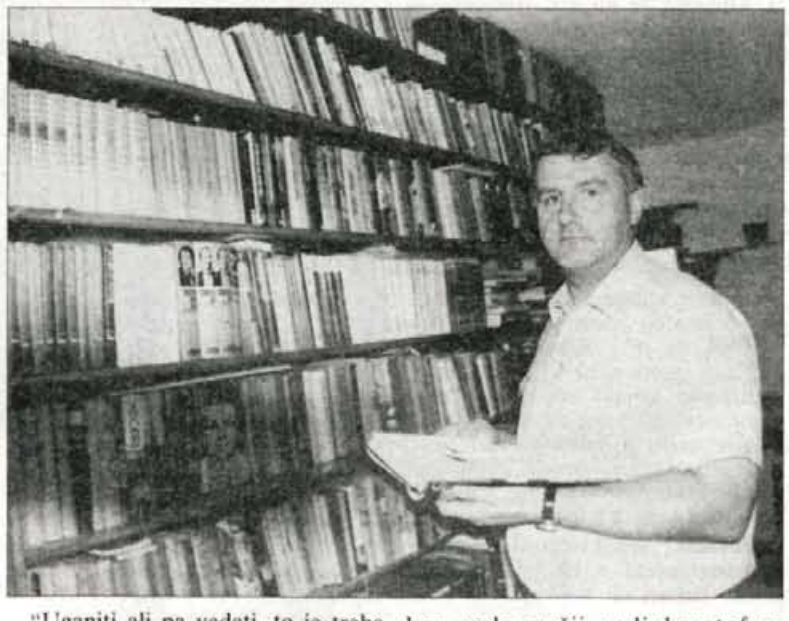

Kolikokrat ste pravzaprav tekmovali do končne zmage?

"Pop kviz se je s prvo oddajo začel 1. aprila lani. Po prijavi je bilo potrebno najprej seveda opraviti preizkusne teste, ki so bili relativno preprosti, bilo je le 40 vprašanj, ki so bila zelo splošna. Potrebno je bilo torej znanje z vseh področij, pomembno pa je bilo tudi biti na tekočem z aktualnimi dogajanji."

Potem so prišla na vrsto tekmovanja, potrebno je bilo petkrat zmagati?

"Ko sem bil na kvizu prvič, sem zmagal le enkrat, drugič sem izpadel. Nakar sem izkoristil možnost, da se čez pol leta spet lahko prijavim. Letos maja sem tako nastopil drugič in petkrat zapored zmagal.

Osemnajst petkratnih zmagovalcev se nas je potem, zadnja dva tedna v juniju, pomerilo v četrtfinalu. Na koncu sta bila še polfinale in finale. Vse skupaj sem torej do končnega uspeha moral zmagati osemkrat."

Kdaj je bilo najtežje?

"V polfinalu. Bilo je zelo napeto, vse do konca. Moram pa reči, da je bilo včasih veliko odvisno tudi od sreče, ne le znanja. Prepričan sem, da bi kdorkoli od osemnajstih četrtfinalistov tudi na koncu lahko zmagal. Ne morem trditi, da sem jaz toliko boljši, da sem zato zmagal. Mogoče sem imel več sreče pri izboru tem, mogoče sem najhitreje pritiskal na gumb...

Sicer pa je šlo pri kvizu za pravo masovno proizvodnjo. Vsak dan ena oddaja, pet oddaj v tednu, oddaj, ki so posnete vnaprej. To pomeni, da je bilo zelo malo časa za samo pripravo. Voditeljica Saša je naprimer med dvema oddajama, v četrt ure, ko je bila v maski, prelistala vprašanja in odgovore in že smo bili spet v studiu. Enostavno se rutiniraš. Ko sem bil prvič v oddaji, se je snemalo po večkrat, zdaj na koncu pa praktično ni bilo ustavljanja."

Kako je sicer izgledalo na samem snemanju? Prijatelj, ki je tekmoval na kvizu, je v Ljubljano s seboj peljal cel avto oblek.

"Zato, ker se predvideva, da lahko zmagaš petkrat zapored. Če se tisti dan snema pet oddaj za pet dni, ti pa se moraš v vsaki pokazati v drugi obleki, s seboj vzameš več obleke. Čudno bi te gledali, če v petih dnevih niti enkrat ne bi preoblekel srajce. Stilistka na Pop TV je pazila, da smo imeli primerne obleke za televizijo, če jih nismo imeli sami, pa so nam posodili tudi iz televizijske garderobe. Oddaje smo sicer snemali z razmakom petnajst do trideset minut, največ časa so v maski porabili, da so vsakič znova uredili Sašo."

Zanimivo je najbrž bilo, ko je bila oddaja načrtovana za petek, naslednja pa v ponedeljek, in je "petkov" zmagovalec v "ponedeljkovi" oddaji povedal, kako je čez vikend proslavljal zmago, v resnici pa je med obema oddajama na snemanju minilo največ pol ure...

"Lani so celo v juniju posneli vse oddaje, ki so bile na sporedu julija in avgusta, sedaj proti koncu pa je bilo snemanje le štirinajst dni ali pa še manj preden je oddaja dejansko bila na programu.

Sam sem v tem času imel nesrečen primer. Oče, ki je bil na snemanju zadnjih treh oddaj v juniju, je umrl le dvanajst ur potem, ko so na Pop TV predvajali zadnjo, finalno oddajo Pop kviza. V vseh teh oddajah pa sem vedno pozdravljal mamo in očeta, ki sta vseskozi navijala zame.

Tudi v predtekmovanju je bilo nekaj naključij. Glede na to, da sem predsednik sindikata v podjetju, me je Saša drugega maja, takrat je bila oddaja v programu, spraševala, če je proslava, ki je bila prejšnji dan na Joštu nad Kranjem, uspela. Seveda je uspela, sem rekel. Pri tem pa morate vedeti, da je bila oddaja posneta kar nekaj dni pred prvim majem. Najbrž se še spomnete, kako je bilo lani, ko je dež dobesedno odplavil prvomajsko srečanje na Joštu. Predstavljajte si, kako sem v nebo prosil, naj bo za 1. maj lepo vreme, da bo proslava uspela."

"Boljši način nagrajevanja se mi zdi po sistemu, kolikor točk nabereš, toliko denarja prejmeš, pomnoženo s takim in takim faktorjem. V Pop kvizu je recimo zmagovalec vedno dobil nagrado v enaki vrednosti, ne glede na to, ali je dosegel 500 ali pa 5000 točk. Lahko se zgodi, da ima zmagovalec 2000 točk, drugi pa le 1800, pa nagrado prejme le prvi, drugi pa ne dobi ničesar. Je pa res, da so bile tokrat praktične nagrade pokompenzirane s sponzorji."

Ampak zdi se mi, da je bilo to, da kviz ni šel direktno v "eter", ves čas zelo dobro prikrivano.

"Seveda. Prepričan sem, da je precej ljudi še vedno prepričanih, da gredo oddaje v živo. Saša je povedala, da velikokrat posluša, češ kako je revica, da mora ravno vsak dan v tednu ob 18. uri biti v studiu."

Kaj sicer menite o Pop kvizu, o tekmovalcih, o težavnosti....? Vi ste namreč star ugankarski maček.

"V Pop kvizu je nastopilo zelo veliko tekmovalcev, vsaj osemsto, če odštejemo tiste, ki smo nastopili dvakrat. Pri tem pa se vprašajmo, koliko nas je vseh Slovencev. Zelo težko bi bilo pričakovati, da je pri nas še veliko ljudi, ki so sposobni nastopati na tak način. Poleg znanja je pri nastopanju potrebno tudi premagati tremo, biti iznajdljiv, se naučiti nastopanja..."

Hmmm..., sam se imam za kar solidnega, ko gre za "kvizovskoznanje", tako, da mi iz naslonjača ni bilo težko uganiti večine zastavljenih vprašanj. Pred kamerami in reflektorji, z gumbom, na katerega je potrebno čim prej pritisniti..., je zagotovo drugače?

"Uganiti ali pa vedeti, to je treba razlikovati. V družbi petih, ki gledajo kviz, bi morali odgovoriti na večino vprašanj, res pa je, da posameznik ne more vedeti prav vsega. Sam sem vedel odgovore vsaj na 90% vprašanj, kar seveda ni povprečje, ampak več, če rečem nekoliko neskromno. Mislim, da bi na večino vprašanj lahko odgovorili že s srednješolskim znanjem, vsaj kar se tiče tem, ki so na nek način obravnavane že v šoli. Poleg tega pa je potrebno spremljati tudi aktualna dogajanja, precej vprašanj v Pop kvizu je bilo vezanih na tekoče dogodke."

Kako hitro ste se navadili na hitrost pri pritiskanju gumba za prijavo za odgovor na vprašanje?

"Na začetku sem imel občutek, da me vedno vsi prehitevajo. Mislil sem tudi, da so nekateri gumbi slabši... No, v osmih nastopih sem se že povsem zverziral. Saša je prebrala vprašanje, prižgala se je svetleča vijuga, takrat so bile vse poti sproščene in šele takrat se je bilo mogoče prijaviti, nič prej. Še predno je Saša prebrala vprašanje, si že moral vedeti odgovor."

Aha!

"Seveda. Potiho sam pri sebi z monitorja prebereš že vnaprej. Največja napaka bi bila, da poslušal voditelja, kako bere. Skoncentrirat se namreč moraš na trenutek, ko se prižge tista vijuga... Kako delati z gumbom? Nekateri so imeli taktiko, da so nabijali na gumb že dve besedi pred koncem vprašanja. Jaz sem se nasprotno držal tega, da sem kliknil le enkrat, takoj, ko se je prižgala vijuga. Lahko pa si ga pri tem tudi lomil. Nič ni pomagala pametna glava, če pa si pritisnil šele, ko je bilo vse skupaj že dvakrat mimo."

Kakšen je motiv, da se prijaviš na tovrstni televizijski kviz? Obljubljene nagrade, zabava, avantura...?

"Največ zaradi zabave, mogoče tudi nagrad, ampak nesmiselno je tekmovati, če nimaš tudi ambicije, da bi zmagal. Res, da gre za igro, a je ta precej bolj zanimiva, če se z drugimi boriš za zmago. Če kdo reče, da je prišel le zaradi zabave in nagrad, mislim, da se je zlagal."

Vi ste si v teh osmih zmagah nabrali kar nekaj nagrad? So se te kdaj podvajale?

"Ne, to, da bi isti igralec dvakrat dobil isto nagrado, se ni dogajalo. Bilo bi smešno, da bi petkrat zmagal in petkrat dobil walkmann. Potem bi za hišo lahko odprl prodajalno "Metod electronic"."

Kakšne nagrade ste dobivali?

"V predtekmovanju nagrade v vrednosti med 40.000 in 50.000 tolarji. V glavnem sem dobival elektronsko: malo večji radiokasetofon, walkmann, ki sem ga zamenjal za tečaj tujega jezika, se bom vsaj enkrat zares začel učiti italijanščine, dobil sem prenosni cd-player, hi-fi stolp, avtoradio, v četrtfinalu so bili za nagrado kovčki Samsonite v vrednosti 90.000 tolarjev..., so nam pa dali katalog,Samsonite, potem pa sem dobil še televizijo v polfinalu in računalnik v finalu...

Saj niti ne vem točnega zneska, koliko je vse skupaj vredno. Izvedel ga bom šele, ko bo potrebno za to plačati dohodnino. Nagrade je namreč treba napovedati v dohodnino, tako, da že planiram, da bom moral naslednje leto ob tem času vzeti kredit, da bom lahko plačal dohodnino. Mislim, da bom moral državi odšteti vsaj še kakih 200.000 tolarjev."

Toliko?

"Seveda, kar računaj. Petkrat po 40.000, pa dvakrat po 90.000 v četrtfinalu in polfinalu in 300.000 v finalu. Kakih 25 odstotkov od tega gre še državi."

Pravite, da se z ugankarstvom ukvarjate že 25 let. Začeli ste že v osnovni šoli s KIH-om... Kakšne križanke, uganke so vam najbolj všeč?

"Ja, že od takrat se ukvarjam z ugankarstvom, rad rešujem križanke, ne glede na to, kakšne so. Naj bo iz sredine, skrita križanka ali pa skandinavka, vseeno je. Za anagrame oziroma premetanke pa mora biti človek malo bolj inovativen kot sem jaz. Reševanje križank je reševanje nečesa starega znanega, je stvar spomina, pri anagramu pa moraš imeti idejo. Sam nimam toliko novih idej kot imam dober spomin. Pri križankah je osnova v kombiniranju. Če ne veš vodoravno, pogledaš navpično."

"Ko sem na Pop kvizu prvič izpadel, je bilo vprašanje: Koliko let je trajala stoletna vojna? To je bila vojna med Anglijo in Francijo, čas Device Orleanske. Edini sem vedel, da ni trajala sto let, ampak ne povsem natančno koliko. Napisal sem 130 let, pravilno pa je bilo 116 let."

Tudi v reševanju križank vam gre namreč zelo dobro, na lanskem reševalskem prvenstvu, ki ga že tradicionalno prireja KIH, ste bili sedmi?

"Zadnja leta pogosto obiskujem KIH-ova tekmovanja. Na to tekmovanje je mogoče priti brez vnaprejšnih prijav, kdor pač ta in ta dan ob tej in tej uri pride v črno Delovo stolpnico, ta rešuje. Na zadnjem tekmovanju je bilo reševalcev že kakih 100, jaz pa sem se do sedaj najvišje uvrstil na 7. mesto."

Udeležujete pa se tudi takih in drugačnih televizijskih kvizov.

"Pred leti sem bil na kvizu Sarajevske televizije, poleg Pop kviza sem se udeležil še kviza na TV 3, med največje uspehe pa štejem uvrstitev na Kvizkoteko, takrat še Zagrebške televizije, bilo je leta 84, 85."

Kolikor imam v spominu, se na Kvizkoteko ni uvrstilo pravc veliko Slovencev. Rešeto za ta kviz je bilo najbrž zelo gosto?

"Tisto leto, ko sem bil na Kvizkoteki jaz, se je uvrstil le še en Slovenec, mislim, da iz Idrije, ki je bil v oddaji še uspešnejši kot jaz, bil je namreč drugi. Prepričan sem, da je bila že sama uvrstitev v oddajo velik uspeh.

Prizorišče, kjer smo pisali teste, je bilo "Radničko sveučilište Nikola Tesla" v Zagrebu, ogromna hiša, v kateri smo napolnili kakih deset predavalnic. Po dvournem testu smo ob 12. uri odhajali domov, ko sem ugotovil, da v hali čaka še ena taka runda tistih, ki so se potegovali za nastop na Kvizkoteki. Hvala lepa, sem si rekel, tu pa ne bo šlo. Vprašanja so bila tako težka, da vem, da nisem dosegel 50 odstotkov. Ko so mi sporočili, da sem bil zelo uspešen, naj pridem naslednji teden še na psihološki test, sem bil prijetno presenečen. To, da sem prišel skozi tako težke kvalifikacije, je zame res velik uspeh. Poleg tega se je treba zavedati, da je to tudi drug jezik, kar je dodatna težava."

Od kod črpate znanje za enigmatiko, kvize...?

"Prebral sem veliko poljudnoznanstvenih knjig. Že nekaj časa imam pri postelji knjigo o Habsburžanih, na televiziji spremljam oddaje Natoinal Geografics, pa Discovery channel. Ko sem bil še šolar, sem prebral vsega Karla Maya in prvič sem tam izvedel, da se travnati pokrajini v severni ameriki reče prerija. Kar se tiče enciklopedij in atlasov, na kvizu nimaš kaj početi z njimi. Ne moreš namreč po njih iskati, kdo je ta in ta bog. Na kvizu veš ali pa ne veš. Enciklopedije tudi ne moreš brati, kot ne moreš brati telefonskega imenika."

Koliko časa porabite za tako izobraževanje?

"To je zabava. Ko preberem knjigo, se morebiti malo več zapomnim, kot večina ljudi. Pogosto pogledam tudi televizijo, poročila, spremljam časopise in sem tudi dnevno na tekočem z aktualnimi dogodki in informacijami."

Imate morebiti kakšen interni opomnilnik, ste si kdaj sestavljali bazo podatkov na računalnik?

"Ne."

Torej se največ zanašate kar na svojo glavo?

"In na to, da so vse to že enkrat ugotovili, naredili. Če je že treba brskati, obstojajo knjige, slovarji, specialne ugankarske zadeve. Zadnja od takih knjižic, ki je izšla, je tričrkovni slovar."

Tudi sami sestavljate križanke in uganke?

"Ne, mi ne uspeva. Saj pravim, da sem premalo inovativen. Nimam idej."

Rešujete tudi križanke, objavljene v Gorenjskem glasu?

"Ja, rešujem. Praviloma so delane po sistemu gesla. Sem pa opazil, da enkrat, ko je bilo potrebno poslati križanko v celoti, da je prišlo pol manj rešitev, kot sicer. Spomnim pa se, da sem enkrat prislužil knjigo."

• **Igor K.**

Pavarotti na tri načine

V restavraciji, skozi steklo ali v stekleničkI

Torej, Luciano Pavarotti je prišel, zapel in odšel.

Ljubljana - Vmes pa počel vse tisto, v kar smo ga tiščali Slovenci kot gostitelji, koneckoncev je o svojem gibanju po naši državi odločal sam, se pojavil med otroki, rekel kakšno s predsednikom Kučanom, posedal v hotelski sobi, prispeval kakšno vrstico za trač... Državljani Slovenije, ki se delimo na več razredov, slojev, statusov in sploh, smo se razdelili tudi tokrat. Tri vrste nas je bilo.

V prvo deblo bomo uvrstili tiste, ki so petju Luciana Pavarottija in Norine Radovan prisostvovali v živo v Cankarjevem domu. Sponzorji koncerta, vipovci in tisti srečni, natančneje hitri Slovenci, ki so tisti pomladni dan uspeli priti do vstopnic. Ti so koncert poslušali v živo, v prispodobi, najedli so se v restavraciji.

V drugo deblo bomo uvrstili tiste, ki so petkov večer preživeli na Prešernovem trgu in velikega pevca spremljali na velikem zaslonu. Teh, ki so se v prispodobi hranili skozi steklo, je bilo največ, po nekaterih ocenah je množica štela čez 5000 državljanov.

Ljubitelji glasbe iz druge vrste so napolnili Prešernov trg v Ljubljani.

V tretje deblo bomo uvrstili tiste, ki so v kritičnem trenutku posedali pred televizijo in poslušali posnetek Pavarottijevega koncerta iz Pariza. Ti so ob zvočno primerno opremljenem televizorju v prispodobi Luciana poslušali iz stekleničke.

Velikega Pavarottija je torej vsak doživel in slišal, če pozabimo na tiste, katere je dogodek obšel, po svoje. V restavraciji, skozi steklo ali po stekleničkI. Tudi veliki umetnik je koncert doživel na svoj način. To, ali je bil to le eden izmed mnogih koncertov ali kaj več, ve le on. Slovenci za samega sebe vemo. **Igor K.**

Blues koncert v Vodicah

Leteči potepuhi plus...

Vodice - Koncert vikenda na Gorenjskem se nam tokrat obeta v Vodicah v tamkajšnji dvorani Vodice. **V soboto, 12. julija, bodo v Vodicah nastopili LETEČI POTEPUHI z gostjo iz New Yorka, pevko Evening Lategano.** Pred gosti večera bo nastopila domača skupina Maroni, na koncertu, ki ga organizira prosvetno društvo Vodice, pa bodo tudi promocijsko točili pivo Coors. **Organizator pa je vam, dragi bralci in bralke namenil tudi tri vstopnice. Vstopnice za koncert namreč tri najhitrejše Gorenjce in Gorenjke čakajo v malooglasni službi Gorenjskega glasa, Zoisova 1 v Kranju. Tisti trije, ki se bodo danes prvi osebno zglasili na Gorenjskem glasu, bodo dobili vsak po eno vstopnico.** Dirko razglašam za odprto. **I.K.**

45. Mednarodni poletni festival

Irski folk s skupino Lá Lugh

Ljubljana - Sobotni glasbeni večer v Ljubljanskih križankah v okviru Mednarodnega poletnega festivala bo tokrat ubran na temo irskega folk melosa. Slovenskemu občinstvu se bo namreč predstavila peterica glasbenikov iz skupine Lá Lugh, ki v glasbi združuje dediščino severnega Loutha in jugovzhodnega Ulsterja - irskih pokrajin pesmi in glasbe. Skupina si je

ime izbrala po keltski boginji in mitski junakinji, s čutno in ognjevito keltsko glasbo pa pet izvrstnih glasbenikov na koncertih tudi navdušuje poslušalce. Osnova njihove glasbe so dueti gosli in flavte, glasba je ritmična, občutena in dosledno naravna, s kančkom odličnosti pa, tako kot je za irsko glasbo in pesmi značilno, ustvarja veselo razpoloženje. Jedro skupine sestavljata violinist Gerry O'Connor in pevka s kristalno čistim glasom Eithne Ni Uallachain, izjemnemu duu pa se pridružujejo še Don O'Kane, Siobhan Kennedy in Martin O' Hare. Vstopnice za koncert irske folk skupine Lá Lugh, ki bo **jutri, v soboto, 12. julija, ob 21. uri v Ljubljanskih Križankah,** so na voljo na blagajni festivala v Križankah. • **I.K.**

Big band RTV Slovenija v Kranju in v Radovljici

Zlata šestdeseta z zlatimi "bigbandovci"

Fantom enaindvajsetčlanskega Big banda RTV Slovenija sta se prejšnji četrtek na koncertu v Kranju pridružili izvrstni pevki Alenka Godec in Damjana Golavšek in...

...in prepolni avditorij na vrtu gradu Khislstein je preprosto eksplodiral. Podobno je bilo predvčerajšnjim v Radovljici na Vurnikovem kopališču.

Eksplozlja aplavzov je bila namenjena izvrstnim izvedbam Big banda RTV Slovenija, ki te dni po Sloveniji, na Gorenjskem so v okviru akcije Imago Sloveniae poleg Kranja obiskali še Radovljico, promovira svojo zadnjo ploščo "Zlata šestdeseta slovenske popevke". Skladbe iz najbolj plodne dobe naše zabavne glasbe, ko so nastajale vedno zelene skladbice Poletna noč, Srček dela tika taka, Štajerc, Vozi me vlak v daljave..., avtorjev Jožeta Privška, Mojmira Sepeta, Jureta Robežnika, Bojana Adamiča, Bertija Rodoška..., je priredil umetniški vodja in dirigent Big banda Lojze Krajnčan. V skoraj dveurnem programu so glasbeniki predstavili skladbe s plošče, k mikrofonu pa sta pristopili tudi Damjana Golavšek, ki je koncert tudi povezovala, in Alenka Godec, ki je pred nedavnim posnela novo ploščo. Vrhunec večera sta bila priredba kralja swinga Glenna Millerja in skupen nastop obeh pevk v skladbi Mini in maxi. Tako pevki kot band so še enkrat dokazali, da je znova dozorel čas za slovensko popevko. Z odličnimi aranžmaji, izvedbo Big banda RTV Slovenija in pevci zabavne glasbe, ki jih v Sloveniji ne manjka. **Igor K.**

Adi Smolar na Okroglem

Na medgeneracijskem srečanju z glasbo

Okroglo - Ne, nikjer niste mogli prebrati, da bo že nekaj let najbolj priljubljeni slovenski kantavtor, Korošec Adi Smolar, zopet nastopil na Gorenjskem. Da pride, so vedeli le člani medgeneracijskega srečanja iz Idrije in Ajdovščine, ki so bili od petka do nedelje gostje Doma slepih in slabovidnih na Okroglem pri Kranju. Prišel je za lep zaključek v nedeljo popoldne. In kaj je to "medgeneracijsko" srečanje, boste vprašali. To je ena od oblik združevanja vseh treh generacij: mlade, srednje in starejše. Stari ljudje, zaprti v domove starostnikov, polni življenjskih izkušenj, so odtrgani od srednje in mlade generacije, nimajo komu prenesti svojih življenjskih dognanj. Sociologi so soznali to hudo vrzel današnjega hitrega življenja, ko se srednja generacija le žene za materialnimi dobrinami, mladi so prepuščeni sami sebi, stari pa odrinjeni. V Sloveniji bo takih medgeneracijskih srečanj vse več. Da si jih lahko privoščijo, jim pomagajo tudi razni sponzorji, nekaj pa prispevajo sami. No, tudi Adi Smolar jim je v nedeljo zapel brezplačno.

In kaj so počeli Idrijci in Vipavci tri dni na Okroglem? Imeli so "ustvarjalne delavnice",

kjer so izdelovali suhe rože, slikali na steklo, se šli "iger brez meja", se spoznavali med seboj, poslušali predavanja, veliko peli in se sploh izredno lepo imeli. **Tekst in foto: D. Dolenc**

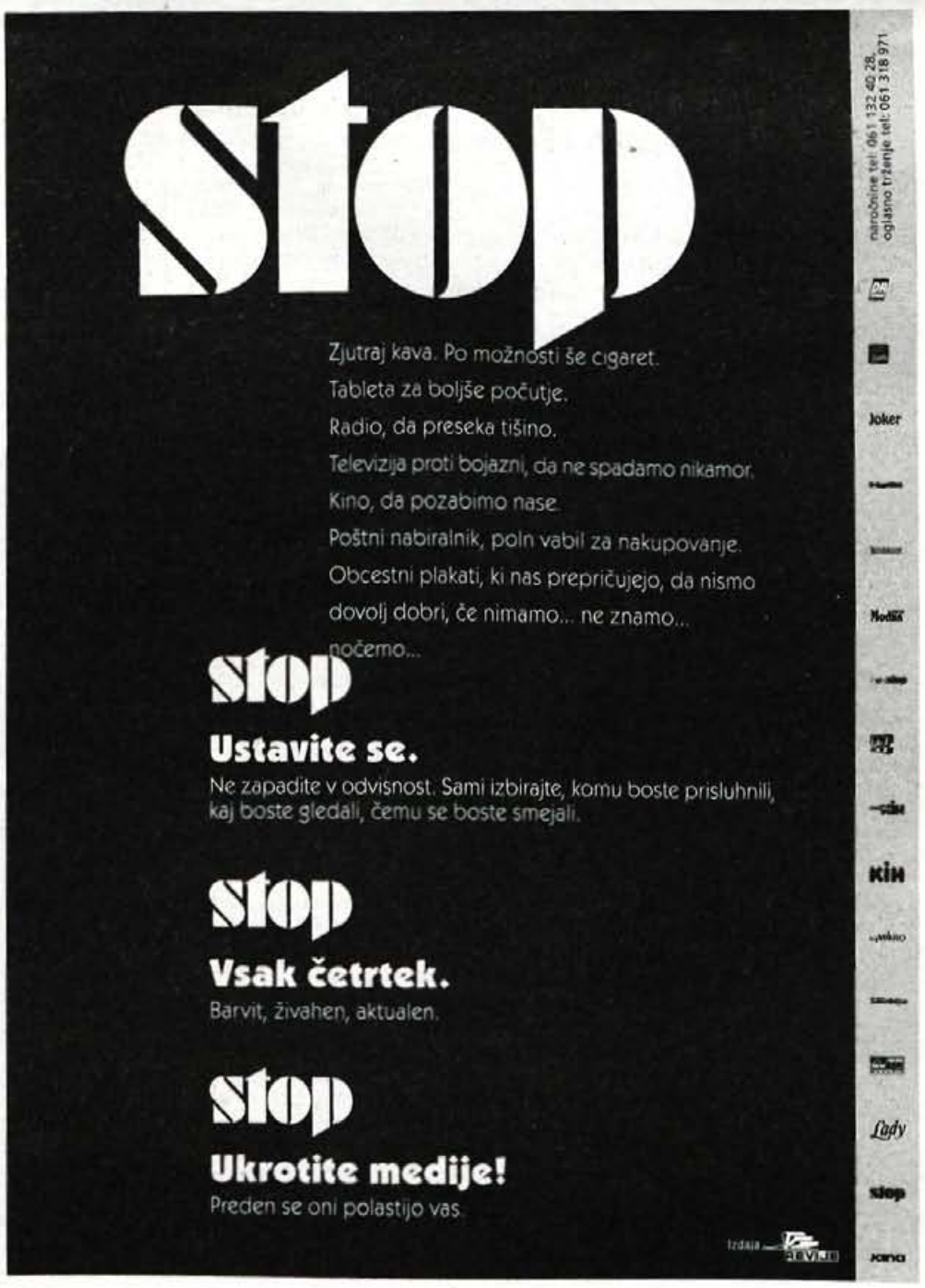

Hojla!

Spet smo tukaj, med počitnicami še veliko bolj razpoloženi za kaj sproščenega in barvitega, pa naj bodo to pisana oblačila, poletno druženje ali razgibane časopisne strani, namenjene nam mladim med eNAJST in devetNAJST leti in vsem tistim, ki se počutijo tako mladi. Danes si lahko napasete oči tudi na odštekani sceni, ki jo je nedavno tega uprozoril kranjski frizer Samo Boncelj. Kako poskrbeti za svojo zunanjost, je na naših straneh tako ali tako že ustaljena zadeva. Tokrat gradimo naš poletni image. Odzivate se tudi na naše povabilo, da nam s poletnih doživetij pošiljate fotke, kartice, zapise. Tokrat objavljamo obsežen zapis kranjskih študentov, ki so bili na strokovni poti onstran velike luže. Avantura, kakršne si ni mogoče proivoščiti ravno vsak dan. Napreduje tudi naša nagradna igra: tokrat le za pokušino, finalni razultati iz tekmovanja v NAJSTniškem žargonu pa konec julija. Pa - pa!

Groza, popravca imam!

Prejšnjič smo na naših straneh za NAJSTnike pisali o super počitnicah, ki nas čakajo. Za vse tiste, ki vas je ob koncu šolskega leta doletela smola in ste staknili popravca, se je mogoče pisanje o radostih in prostosti v prihodnjih dveh mesecih zdelo čisto navadno osladno nakladanje. Kakšna prostost neki - kol iz angle, fize ali mte ni prav nič takega, kar bi te v naslednjih (še) približno 50 dneh lahko spravljalo v dobro voljo. Toda - naj te presenetimo: NI ŠE KONEC SVETA! Predlagamo, kako si olajšati "zasluženo kazen" (se ti od kod ta fraza zdi znana?), pa vendar ob tem užiti dokajšen zalogaj počitniškega veselja.

1.

Naredi si plan učenja do konca avgusta, ko te (verjetno) čaka popravc. Razdeli si snov in si predpiši, koliko moraš opraviti vsak dan, da prideš "skozi" do roka. Morda ti bo vmes uspelo celo za kak teden skočiti na morje. Ni izključeno!

2.

Morda se ti zdi snov, ki jo moraš predelati, gromozanska. Pa ni. Če med letom nisi prešprical(a) totalno vsega, potem imaš vsaj petino snovi zapisano nekje v spominu. Ne bo je težko osvežiti.

3.

Če gre za predmet kot je denimo matematika ali tuji jezik, si omisli inštruktorja. Najcenejša varianta je kak prijazen sošolec ali sošolka z boljšimi ocenami, ki je pripravljen žrtvovati kako uro zate. Res samo kako uro, da se preglodaš skozi najtežjo snov, sicer svetujemo več samostojnega učenja.

4.

Kljub popravcu ti ni treba ves čas tičati pri knjigi. Tudi kolo, bazen, prijatelji, zabava ti niso nedosegljivi. Le vedeti moraš, da je prednost učenje (imaš močan motiv, da ne izgubiš šolskega leta), vse ostalo pa na drugem mestu.

5.

Ko si razporediš učno snov, ki jo moraš obvladati do konca počitnic, se bo morda pokazalo, da zadoščata že dve uri ali tri na dan. To ni veliko, zlasti če veš, da nimaš nobenih drugih šolskih obveznosti. Morda lahko zadevo obvladaš že tako, da vstaneš uro in pol prej, kot bi sicer.

6.

Prvo je učenje za popravca, drugo zabava s prijatelji in počitniške dejavnosti. Če ti gre pri učenju vse po planu ali ga celo prehitevaš, se lahko tisti dan "nagradiš". Če ti je dopoldne uspelo predelati zelo težko poglavje, greš denimo za vse popoldne na piknik.

7.

Popravc je po eni strani res prava pokora, saj te vse počitnice tare skrb, ali bo ali ne bo jemlje ti prosti počitniški čas in še sramoto ti nakoplje v okolici. Ampak če zadevo gledaš tudi z druge plati: z učenjem za popravca si pridobiš "akademske" navade. Tako kot se ves mesec učiš za popravca, se boš pozneje učil(a) za izpite na faksu.

Torej: NAJ TI USPE!

Spoznavajmo NAJSTniški žargon

Nismo se še odločili. Še nekaj dni imate namreč na voljo, da pošljete svoj bogat besedni slengovski zaklad in s tem konkurirate v naši nagradni igri. Kar veliko pošte smo dobili: eni skopo naštevate najpogosteje uporabljane besede iz najstniškega žargona, spet drugi sistematično nizate vse živo iz tega simpatičnega besednjaka. Za sedaj nas jezikovni puristi še niso postavili ob sramotilni steber, ker bi skrunili lepo slovenščino. Vsi imamo namreč radi naš materin jezik, radi pa spoznavamo tudi vse njegove odtenke in posebnosti... In mladostni žargon to zagotovo je, čeprav vsebuje tudi veliko tujih skovank in vulgarizmov... No, ko bomo prihodnjič objavili vaše najbolj pestre izdelke, se bomo najbolj divjim zagotovo izognili.

V konkurenci je veliko vaših izdelkov, med njimi eno pismo tudi nepodpisano. Avtor naj se oglasi, da bo imel enake možnosti z ostalimi, piše pa nam o najbolj priljubljenih izrazih iz svojega razreda, od tistih, ki označujejo negativno oceno, pretirano učenje, norčevanje iz profesorjev, srečevalne geste do izrazov pijanskega slenga. Za NAJSTniški žargon velja, da se skozi generacije močno spreminja, nekateri izrazi pa so takorekoč večni. Eden takih je PIFLANJE. Še vedno je v rabi, kajne? In če vprašate svoje starše in celo stare starše, boste ugotovili, da je v svetu izobraževanja že celo večnost. Če veste še za kakšnega, ki je preživel desetletja, ga zapišite. Veterani so dobrodošli!

Prihodnjič pa na NAJSTniških straneh že pričakujte nagrade. See you!

Bodoči organizatorji v ZDA in Kanadi

Čez veliko lužo

Junija se je s strokovne ekskurzije po ZDA in Kanadi vrnila že tretja generacija študentov fakultete za organizacijske vede v Kranju.

Sponzorji: SVEA Zagorje, ŠO FOV Kranj, Avtotehna Ljubljana, Občina Kranj, Gospodarski vestnik, Mladinski servis Kranj, Krka zdravilišča, Univerza v Mariboru, Optima Koper, Mercator Optima Ljubljana, Domplan Kranj, Lek Ljubljana, Iskra Emeco Kranj, Dolenjska banka Novo mesto, Telekom Ljubljana, Pivovarna Union, Perftech Bled, Iskra Vzdrževanje, Pro plus Ljubljana, Občina Vodice, RGD Trbovlje, Arhac Ljubljana, Občina Zagorje, Občina Brezovica, Pekarna in slaščičarna Novo mesto, Infos Ljubljana, Občina Gorenja vas, Meso Kamnik, ESO TECM Velenje, Integral Tržič, IskraISD Kranj, Iskra Commerce Ljubljana, Brdo Protokolarni servis Kranj, ZRC Trbovlje, Kemoplast Šentjur pri Celju, Občina Kozje, Irtas Ljubljana, Občina Škofja Loka, SKB banka Ljubljana in drugi.

Na že tradicionalno ekskurzijo smo odšli študentje četrtih letnikov in absolventi, kar 30 po številu. Pri načrtovanju poti in organizaciji ekskurzije je kot že dve leti poprej pomagalo vodstvo fakultete z dekanom prof. dr. Jožetom Florjančičem na čelu. Ogledali smo si severovzhodni del ZDA in južni del Kanade.

Pot smo začeli v New Yorku, ameriškem velemestu, ki ima s svojimi 15 milijoni prebivalcev (za sedem Slovenij) in največjim obmorskim pristaniščem na svetu marsikaj pokazati. V dveh dneh smo si v zgoščenem programu uspeli od daleč ogledati mesto ter obiskati meko finančnega sveta, Wall Street ter borzo, kjer smo bili presenečeni nad velikostjo in živahnostjo trgovanja. Ogledali smo si tudi "brata" slovenskega WTC v New Yorku, ki že več kot 25 let omogoča navezovanje svetovnih poslovnih stikov. Letos je organizacija WTC predlagana za Nobelovo nagrado za mir, kajti njen moto je trgovanje, ne vojskovanje. V svojo mrežo je uspela povezati tudi take države kot so denimo Severna in Južna Koreja, Tajska in Kitajska.

Naslednja postaja na naši poti je bil Baltimore. Na tamkajšnji univerzi smo obiskali Merrick School of Business, ki že dolga leta sodeluje z našo fakulteto, pri nas pa predava tudi prof. dr. Jenkins, ki nas je tudi povabil. Tam smo spoznali ameriški tip študija in njihove študijske programe, se seznanimi s tehnologijo videokonferenc, ki jih na univerzi s pridom uporabljajo pri študiju na daljavo. Pokazali so nam tudi univerzitetno knjižnico. V Washingtonu smo si ogledali Belo hišo, Ameriški kongres, Pentagon in Space Muiseum, kjer so na ogled vesoljska plovila in letala, ki so krojila zgodovino letalstva in človekovega osvajanja vesolja.

Zatem smo se podali v Cleveland, kjer živi največja slovenska izseljenska matica v ZDA: sto tisoč Slovencev. Sprejel nas je častni konzul prof. dr. Carl Bonutti, ki je organiziral ogled druge največje svetovne tovarne za poroizvodnjo motorjev, tovarne Ford. Predstavili so nam organizacijo tovarne in informacijsko tehnologijo (CAD/CAM, Intranet), s katero obvladujejo procese. Obiskali smo slovensko cerkev in slovenski dom, kjer tamkajšnji Slovenci prirejajo poroke in slavja, ustavili pa smo se tudi v slovenski gostilni, kjer so nas pogostili s samimi slovenskimi dobrotami.

Naš naslednji cilj je bil Chicago. Na tamkajšnji zasebni univerzi De Paul nas je sprejela dr. Saša Dekleva, ki predava predmeta elektronsko izmenjavanje podatkov in informatiko. Poslušali smo tudi predavanje iz mednarodnega marketinga. Iz Chicaga smo naredili enodnevni izlet v Fairfield, kjer smo si v podjetju O'Gara-Hess & Eisenhardt kot prvi Slovenci ogledali, kako blindirajo vozila za svetovne državnike in pomembne poslovneže. Med drugim so v tej tovarni pred izstrelki zaščitili tudi vsa vozilaza predsednike ZDA. V prihodnje si obetajo tudi sodelovanje s slovensko vojsko pri uporabi vozila Hummer. Imeli smo tudi priložnost popeljati se z blindiranimi vozili.

Potem se je začel naš kanadski del ekskurzije, kjer smo se osvežili ob

bučenju Niagarskih slapov, svoja grla pa prečistili na vratolomni vožnji z vlakcem po najdaljši progi na svetu v zabaviščnem parku Marineland, kamor nas je povabil lastnik tega parka, kanadski Slovenec John Hollar. V Torontu smo se udeležili srečanja s tamkajšnjimi Slovenci v slovenskem parku, odigrali tekmo v odbojki in košarki z njihovo izbrano vrsto, ki se je odpravila v Slovenijo na turnejo v odbojki na plaži. V pogovorih smo iskali skupne korenine in se dogovorili za naslednje srečanje v Sloveniji. Strokovni del pa smo nadaljevali z obiskom univerze v Torontu. V mestecu Oshawa blizu Toronta sta nas pozdravila minister za finance države Ontario in dr. Peter Čekuta, direktor kadrovskega sektorja na ministrstvu, ki nam je predaval o organizaciji ministrstva in izbiranju kadrov zanj. Z njegovo pomočjo smo obiskali tovarno General Motors v tem mestu, kjer sestavljajo vozila chevrolet. Tu smo prvič videli viličarje oz. transportna vozila brez človekovega nadzorstva ter robotizirano proizvodnjo. Od tod smo odšli na Drhm College, kjer so nam pokazali njihov model študija in način sodelovanja s podjetji že v fazi študija, kjer imajo študentje redno delovno prakso v podjetjih. V Torontu smo obiskali tudi najvišji stolp na svetu, 553 metrov visoki CN tower, zgrajen leta 1976. Da smo se v Torontu počutili kot doma, gre zahvala Veri Jelenič in Franku Majzlju. Sledila je dolga vožnja iz Toronta v Boston, kjer smo na hitro pokukali za zidove slavne univerze Harvard in Cambridge Collegea. To je bilo zadnje dejanje naše strokovne ekskurzije, kajti sledila je vožnja nazaj do New Yorka, na koncu pa smo se prek Pariza vrnili v domovino. Ob tem naj povem, da smo tudi študentje FOV prispevali delež k promociji Slovenije, saj smo imeli s seboj na poti 500 prospektov in knjig o državi Sloveniji, ki smo jih razdelili vsem, s katerimi smo imeli stike. Vsakomur, ki nas je sprejel, pa smo se oddolžili tudi s steklenico pristnega slovenskega vina. Na koncu naj se zahvalimo vodji našega potovanja mag. Vukoviču ter spremlevalcema P. Podlogarju in prof. dr. Devetaku. Ekskurzijo smo izvedli ob izdatni pomoči sponzorjev, ki se jim ob tej priložnosti tudi javno zahvaljujemo. • **Robert Ljoljo**

Odštekani počitniški predlogi

Pena party

Brivska pena ni le osnova moške kozmetike pri jutranji higieni, temveč je lahko tudi dobrodošel vir počitniške zabave. Eden naših sodelavcev nam predlaga, da si s pomočjo pene lahko privoščimo ekskluzivno pena party. Paziti je treba le na oči!

Za zaljubljence in druge golobčke pa namesto brivske pene predlaga kako sladko peno, smetano ali tortico. Pri tem početju si bodo lahko gledali globoko v oči in se ljubeče poljub... UPS ... pogovarjali. Veliko zabave in užitkov, so namreč počitnice!!!

Špica!!!

Lep čas že na naših straneh nismo dali priložnosti frizerjem. Tokrat se je priložnost ponudila na modni reviji, ki jo je v klubu Trezor s svojimi modeli priredil kranjski frizer Samo Boncelj. Danes si spočijte oči na nenavadnih pričeskah za nevsakdanje priložnosti, prihodnjič pa kaj več foto utrinkov o feelingu njegove prireditve.

Z Moniko šport aktivni tudi poleti

Monika šport na Brdu tudi poleti vabi k telesnim aktivnostim. Če želite pridobiti TOP FORMO, pridite. Razgibajte in okrepite se v družbi z najboljšimi vaditelji.

AEROBIKA tudi poleti ne gre na počitnice. Nasprotno, vabi še k bolj sproščenemu gibanju ob glasbi in ritmu, ob katerih mimogrede odpade kak kilogramček, znebimo se celulita in si pridobimo "top formo". Izbiramo lahko med več vrstami aerobike.

Tudi **FITNESS** nam pomaga k podobnim ciljem.

Ob pravem poletnem soncu nas vabi še **SOLARIJ** Ergoline, za katerega že vemo, da krepi imunski sistem, daje koži zdrav

zagorel ten, pomaga tvoriti vitamin D in rdeča krvna telesca. Preden gremo na pravo poletno sonce kje ob morju, ne bo odveč nekaj priprave v solariju. Pa tudi ko se vrnemo, lahko ohranimo zavidanja vreden porjaveli ten.

Monika šport nam je na voljo vsak dan, od ponedeljka do petka od 9. do 22.30, v sobotah in nedeljah pa od 15. do 22. ure (tel. 221-133, 222-479).

monika šport

Kozmetični studio Ksenija

Ponudbo v prespežnikih, cene tudi za plitev žep

Maja je v Kranju odprla nov kozmetični studio Ksenija Hrast. Cenovno je dosegljiv tudi mladim plitvih žepov, ponudba pa je namenjena vsem starostim.

Masaža prijetno dene obrazu in dekolteju.

Pred poletjem se je novi kozmetični studio Ksenija na naših straneh že predstavil z nasveti o pripravi kože na poletno sonce. Ena od možnosti, da močno sonce kje ob morju ali gorah ne škoduje preveč, je tudi sončenje v medicinskem solariju. Gospa Ksenija ga priporoča tudi za zdravljenje aken, lajšanje luskavice, odpravljanje kožnih plesni in raznih alergij, torej za zdravje, ki pa da tudi lepoto in privlačnost.

Solarij je ta čas hit sezone. Marsikdo si bo v njem rad nabral "podlago" za pravo sončenje. Še boljši učinek umetnega sončenja pa bo viden na lepo negovani koži. Gospa Ksenija v svojem studiu nudi običajno **nego obraza** (za super ceno 3.900 tolarjev), pa **nego mlade kože**, ki je cenejša kot kjerkoli drugje, le 2.900 tolarjev, ob negi pa nudi še brezplačno sončenje v solariju. Takih "izrednih ugodnosti" pa je še več: strokovno pedikuro denimo ponuja po super ceni 1900 tolarjev, nego obraza s profesionalno AHA pomlajevalno linijo po 5900 tolarjev (organski peeling, odprava gubic in pigmenstnih madežev, vse na podlagi kozmetične linije Dekleor), ena od ugodnosti je tudi **maska za hitro navlažitev kože** za samo tisočaka. Sončenje, topel in suh zrak v zaprtih prostorih in drugi vplivi zelo izsušijo kožo, z masko pa ji hitro vrnemo svež in mladosten videz. Vsebuje učinkovine kot so gel aloe vere, eterično olje melone in ekstrakt kumarice. V Ksenijini ponudbi je tudi prav sedaj aktualna **depilacija**, pa ličenje obraza, barvanje trepalnic in obrvi, masaža obraza in dekolteja, iontoforeza... Ob vseh super ugodnostih pa še ena: **pri vseh storitvah nudijo peti obisk brezplačno**. Mladim, ki navadno ne vedo, kako naj negujejo svojo kožo, pa bo dobrodošel tudi nasvet. Gospa Ksenija Hrast svetuje brezplačno. Oglasite se v njenem studiu, presenečeni boste nad ugodno in strokovno ponudbo.

V medicinskem solariju porjavimo in odpravimo kožne nevšečnosti.

Kozmetični studio Ksenija, Rudija Papeža 5, Kranj; tel: 064/328-169.

Za lepše face

Mozolj, ta rdeča pika, ki me tako pogosto mika

Tokrat ne bomo veliko besedovali, zapišimo le odgovor na prejšnje nagradno vprašanje, zakaj je potrebna predpriprava na sončenje. **Neje Kikelj** z Jesenic je odgovoril takole: "Predpriprava na sončenje je tako zelo pomembna, ker je ozonska luknja vedno večja in zato prodre vedno več UV žarkov do nas, ti pa lahko povzročijo hude opekline in tudi kožnega raka."

Neje si je za svojo poučenost zaslužil NAJ nahrbtniček, ki ga dobi pri kozmetičarki **Mojci Zaplotnik** v Studiu Ma. Prihodnjič pa kaj več v naši stalni rubriki in seveda tudi najnovejše nagradno vprašanje.

STUDIO MA

Studio MA, Bleiweisova 6, Kranj (nebotičnik, IV nadstropje), ☎ 226-794

NAGRADNA KRIŽANKA

Z Moniko šport aktivni tudi poleti

Monika šport na Brdu tudi poleti vabi k telesnim aktivnostim. Če želite pridobiti TOP FORMO, pridite. Razgibajte in okrepite se v družbi z najboljšimi vaditelji.
AEROBIKA tudi poleti ne gre na počitnice. Nasprotno, vabi še k bolj sproščenemu gibanju ob glasbi in ritmu, ob katerem mimogrede odpade kak kilogramček, znebimo se celulita in si pridobimo "top formo". Izbiramo lahko med več vrstami aerobike.
Tudi **FITNESS** nam pomaga k podobnim ciljem.
Ob pravem poletnem soncu nas vabi še **SOLARIJ** Ergoline, za katerega že vemo, da krepi imunski sistem in daje koži zdrav videz.

1. nagrada: mesečna karta za fitness
2. nagrada: mesečna karta za fitness
3. nagrada: mesečna karta za fitness
4. do 8. nagrada glasove majice za fitness

Rešitve križanke (nagradno geslo, sestavljeno iz črk z oštevilčenih polj in vpisano v kupon iz križanke) pošljite na dopisnicah do srede, 23. julija 1997, na Gorenjski glas, Zoisova 1, 4000 Kranj ali pa oddajte v turističnih društvih Bled, Bohinj, Cerklje, Dovje - Mojstrana, Jesenice, Kranjska Gora, Radovljica, Škofja Loka, Tržič ali v Turistični agenciji Meridian na Jesenicah, TA Veronika v Kamniku ali v Glasov nabiralnik v avli poslovne stavbe na Zoisovi ulici 1 v Kranju.

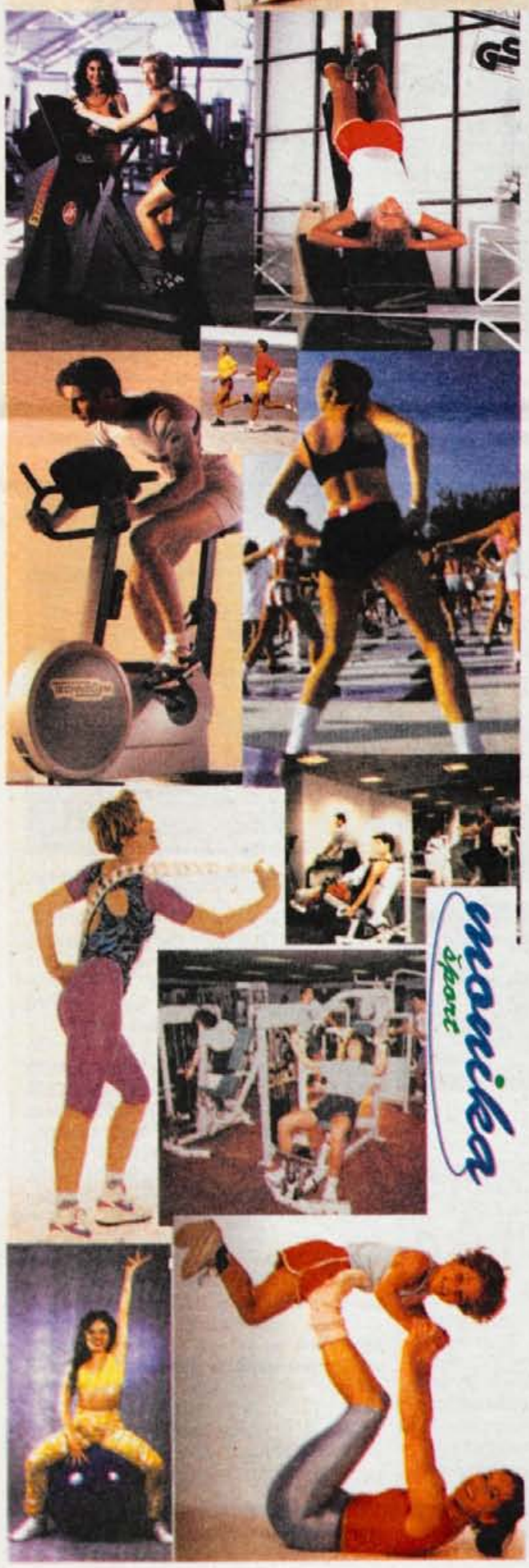

PRIPRAVA ZA TISK MEDIAART	ANTIČNO RAČUNALO	STARA JAP. PRESTOLNICA	VRSTA ENIGMATSKE UGANKE (SKRAT NAPIS)	PERGAMSKI KRALJ	NAŠE IME REKE RHONE	ANG. PLOŠČINSKA MERA
GL. MESTO TURČIJE						
MADŽ. SKLAD IN PIANIST (BELA)					5	
IME EVR. VESOLJSKE RAKETE						
VOJAŠKI ČIN V NEKD. AVSTRIJI						
●	AM. PEVEC, IGRALEC SINATRA	TERITOR. OBRAMBA / MERA ZA TEKOČINO			NIZEK ŽENSKI GLAS	SPREMENLJIV EL. UPOR

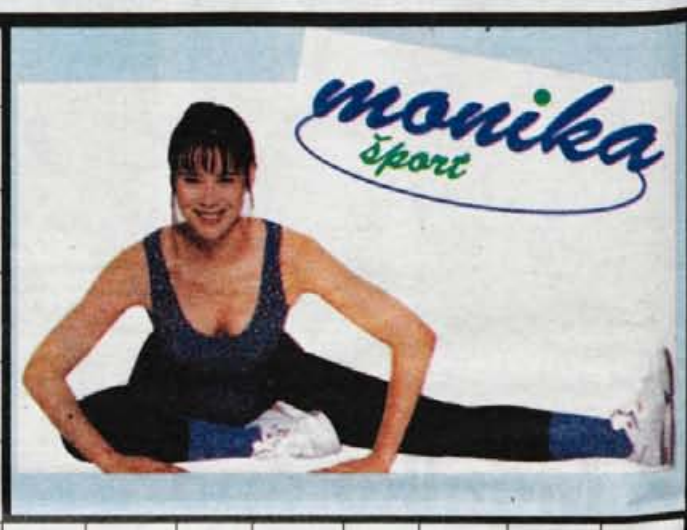

	1						●	RIMSKA LJUBLJANA	KRAJ PRI POREČU	ROMUNSKI TERENSKI AVTO	PREBRISAN ČLOVEK	EGIPČ. SVETI PTIČ	GESLO	OSTANEK TEKOČINE IZ PLODOV
SPLAVAR (POG.)														
OSLOV GLAS				LINDA EVANS / AM. SEV. DRŽAVA			PRISTAŠ ETATIZMA				9			
REKA V KOLUMBIJI							ŠTEJERSKA METROPOLA / LUKNJICA V KOŽI							
ANG. FILM. REŽISER (PETER)					OBVESTILO									
ŽIVALSKA HRANA					GLAS, ZVOK / PREPROSTO SIDRO				NASELJE OB LJUBLJ. BARJU	FIGURA PRI ČETVORKI	KRAJ PRI GROSUPLJU / PEVEC PLESTENJAK			
SESTAVIL: F. KALAN	SLOV. GENERAL IN PESNIK (RUDOLF)	PALEST. BOGINJA PLODNOSTI	HROŠČ. GOVNAČ / ŠPORTNI OBJEKT				6					RAFKO IRGOLIČ / DRŽAVNIK GORBAČOV		
PREDMET, KI PRINAŠA SREČO								TKANINA ZA ZAVESE / GESLO					2	
KEM. ELEMENT (At)						PRIPADNIKI OSETOV	ŠIROKA MESTNA ULICA / IZDELOV. SIRA							
ENO OD IMEN IDE KRAVANJA				ČEBELJI IZLOČEK						CARLO BRUNI	HELGA EDER	7		STOJAN AUER
PLOD				PREB. POKR. ASIR / ORIENT. PRAŠEK ZA LASE							UMETNOST (LAT.) / KOROŠKI PLES			
ZVIJAČA, UKANA	3				HERCEGOVEC			8	SKRB / VDOLBINA, JAMA					
UNIVERZITETNO MESTO V ANGLIJI					NEDOTAKLJIVA TEMA					GRAFIK JUSTIN / ŠARENICA				BODEČ PLEVEL
ODPRTA POŠKODBA					KEM. ELEMENT (Ir)							LIDIJA OSTERC / ENOTA ZA GLASNOST		
							CERKVENI PEVSKI ZBOR				ZA POLOV. ZVEČINO "I" / ZLATA DOJANOVIĆ	4		
							DRŽAVA V ZDA							
									VRSTA LIRSKE PESMI					

1	2	3	4	5	6	7	8	9

monika šport
tel.: 064 n.c. 22-11-33
tel./fax: 064/22-24-79
mobitel: 0609/63-93-95
PREDOSLJE 39, 4000 KRANJ

Obnova severne vpadnice v Kranj se je ustavila na Oldhamski cesti

Cestarsko šahiranje med državo in občino

Cestno podjetje Kranj zaradi neporavnanih računov toži državo, s katero je sklenilo pogodbo za rekonstrukcijo C. Staneta Žagarja s priključki in Oldhamske ceste, država čaka na izid tožbe proti mestni občini Kranj, ki ni izpolnila svojega dela soinvestitorske pogodbe, čaka pa tudi Oldhamska cesta, iz dneva v dan bolj luknjasta...

Kranj, 11. julija - Kdo se na cestarski šahovnici poigrava s kmeti, je jasno: nasprotnika sta država oziroma ministrstvo za promet in zveze s svojo direkcijo za ceste ter mestna občina Kranj, "kmetje" pa Cestno podjetje Kranj, ki še ni dobilo vsega plačila za opravljeno delo na trasi C. Staneta Žagarja, ter seveda Kranjčani, ki zaman čakajo na udobno cesto s pločniki in kolesarsko stezo tudi na delu Oldhamske ceste od novega kokrškega mostu do zavarovalnice Triglav. Kdo bo koga matiral, še ni povsem jasno, jasno pa je, kdo v igri nasprotnikov vleče najkrajši konec. "Kmetje", seveda.

Gostega prometa po kranjski severni vpadnici, ki je hkrati tudi mestna cesta, bi se lahko ognili z izgradnjo severne obvoznice. Žal se ji je prva kranjska demokratična oblast odrekla...

Na zadnji seji sveta mestne občine Kranj 2. julija je nepoznavalce ozadij presenetil odgovor župana Vitomirja Grosa. Svetnik Darko Jarc je namreč vprašal, kaj se dogaja s C. Staneta Žagarja in nadaljevanjem obnove Oldhamske ceste, ki predstavljata severno vpadnico v Kranj. **"Ali je obnovljeni del še vedno gradbišče?"** je zanimalo Jarca. Gros je pritrdil: **"Še vedno. Cesta je državna, občina je rekonstrukcijo in gradnjo novega kokrškega mostu podprla. Ob poskusu tehničnega prevzema je bilo ugotovljeno, da most ni tehnično neoporečen, zato cela cesta ni prevzeta..."**

Istega večera je kranjski župan, ki je bil gost v studiu TELE-TV Kranj, na kratko odgovoril tudi na vprašanje, kdaj se bo začela rekonstrukcija Oldhamske ceste. **"Država ima gradbeno dovoljenje, iz nam nerazumljivih razlogov se dela ne začnejo. Res pa je tudi problem z nekaterimi lastniki zemljišč ob tej cesti."**

Namesto severne obvoznice severna vpadnica

Oldhamska cesta in C. Staneta Žagarja, na kateri je tudi kokrški most, sodita med najbolj prometne ceste v Kranju. Na dan so našteli tudi po 21 tisoč vozil. In ker je bilo treba stari most prek Kokre zaradi groženj, da bo slejkoprej padel pod težo prometnih bremen in let, podreti in zgraditi novega, so se tedanji občinski oblastniki odločili, da zgrade nov, širši in trdnejši most ter razširijo obe cesti. Ta žila bi postala severna vpadnica v mesto.

S tem so - verjetno za zelo dolgo - zapečatili usodo severne obvoznice, začrtane v koridorju za Gorenjskimi oblačili in stadionom, po kateri se Kranjčanom vse bolj kolca. Res, da na C. Staneta Žagarja in Oldhamska državni cesti, da je novi kokrški most res in mogočen, vendar sta cesti tudi mestni. Ob njej ljudje živijo, ob njej so številna podjetja, trgovine, banka, gostinski lokali. Stanovalce, ki so zaradi razširitve C. Staneta Žagarja ostali brez tanjših ali širših pasov svojih vrtov in dvorišč, moti hrup prometa, poslovneži in njihove stranke se pritožujejo, ker ni dovolj parkirišč. Skratka, ta del Kranja bi nujno potreboval severno obvoznico.

Do številk, koliko je dejansko stala gradnja novega kokrškega mostu, koliko obnovljena C. Staneta Žagarja s priključki Jezerske in Likozarjeve ceste ter Žanove in Jelenčeve ulice, se, žal, nismo uspeli dokopati. Vendar pa verjetno niso zmotne trditve, da bi s tolikšnim denarjem Kranj lahko dobil tako severno vpadnico kot nov, za mestne potrebe seveda primerno skromnejši, most prek Kokre.

Razpoke v betonski konstrukciji mostu?

Z novim kokrškim mostom so bili že na začetku gradnje križi in težave. Stari most naj bi za promet zaprli 13. decembra 1993, vendar so ga šele 4. januarja 1994, ker ena najpomembnejših obvoznih poti, Smledniška cesta, še ni bila pripravljena za prevzem dodatnega zalogaja. Most naj bi zgradili že avgusta, vendar je bil šele sredi maja naslednjega leta, za promet pa predvsem zaradi nedohajanj del na preostalem kosu C. Staneta Žagarja odprt šele 19. oktobra 1995.

Gradnjo zahtevnega mostu je dobilo SCT Ljubljana, ki je s pogodbo "na ključ" prevzelo dela za dobrih 75 milijonov tolarjev. Njegova končna vrednost, skupaj s komunalnimi napeljavami, pa naj bi bila 214 milijonov tolarjev.

Da gradnja novega kokrškega mostu ni bila mačji kašelj niti po finančni niti po izvedbeni plati, je namreč postalo jasno že kmalu po začetku del. Brežine nad kanjonom Kokre so se pokazale kot izjemno nestabilne, zaradi česar je bilo treba najprej opraviti geološke raziskave tal in brežin.

Kranjski župan Vitomir Gros je kasneje opozarjal na razpoke v betonski konstrukciji mostu. Nikolaj Pižmoht iz SCT je takrat za Gorenjski glas (8. septembra 1995) povedal tole: "O razpokah na mostu je bilo res veliko govora. Razpoke na pohodni površini seveda na nosilnost mostu ne vplivajo in so zgolj vprašanje izgleda, govora pa je bilo tudi o kot las tankih razpokah na betonski konstrukciji. Z vso strokovno odgovornostjo lahko rečem, da betonskih monolitov takih velikosti brez razpok ni, saj vsaka konstrukcija mora zaradi temperaturnih sprememb in različnih obremenitev "dihati". Te razpoke so torej povsem normalne. Lahko povem, da je bil most že preizkušen pod obremenitvijo, in da so meritve Zavoda za raziskavo materialov pokazale, da je zgrajen kvalitetno in povsem v skladu s projektom. Pri obremenitvi 300 ton je bil povesek mostu manj kot tri milimetre."

Razpoke v tlaku na mostu so gradbinci rešili z zamenjavo tlaka, 19. oktobra 1995, ko je tehnična komisija most odprla za promet, pa so manjkali še asfalt na pločniku za pešce, semaforji in javna razsvetljava.

Danes most vse to ima, vendar je po izjavi kranjskega župana Vitomirja Grosa regionalka, ki vodi prek mostu, še vedno gradbišče.

Zapleti pri plačilu soinvestitorskih deležev

Za projekt novega kokrškega mostu z razširjeno C. Staneta Žagarja in Oldhamsko cesto ter križišči oziroma priključki nanju je investitorstvo prevzela država, ki je tudi sklepala pogodbe z izvajalci del.

Stroške sta si pogodbeno razdelili država (nekaj nad polovico) in tedanja občina Kranj, na katero so padle tudi odškodnine za odkupljena zemljišča. Kot rečeno, je most gradilo podjetje SCT Ljubljana, za gradnjo C. Staneta Žagarja in Oldhamske ceste s priključki pa je ministrstvo za promet in zveze s svojo direkcijo za ceste sklenilo pogodbo s Cestnim podjetjem Kranj.

Mestna občina Kranj kot naslednica prejšnje občine Kranj pa svojih pogodbenih obveznosti še ni poravnala. Država njenega deleža ni "založila", Cestno podjetje Kranj je ostalo brez plačila, zato je vložilo tožbo proti svoji pogodbeni partnerki, državi.

In čeprav ima država za razširitev Oldhamske ceste od križišča s Partizansko in C. Staneta Žagarja gradbeno dovoljenje in čeprav naj bi bila ta cesta urejena že predlani, se dela, kot pravilno ugotavlja kranjski župan, še niti začela niso. Ali iz res nerazumljivih razlogov, je seveda drugo vprašanje.

Dejstvo je, da se je mestna občina Kranj z večino lastnikov zemljišč ob Oldhamski cesti uspela sporazumeti za odkup in odškodnine (ustrezne sklepe je sprejel občinski svet), odprta pa sta še dva problema; prvi v križišču s cesto proti "Švabski vasi" oziroma Rupi,ki bi bil verjetno rešljiv z malenkostno spremembo projekta, drugi pa z nasprotne strani ceste, kjer lastnik zahteva nemogoče - nadomestno garažo na sosedovi zemlji. Dejstvo je tudi, da si je kranjski župan s svojimi ljudmi zelo prizadeval za sporazumne rešitve z lastniki, da pa je zadnjega pol leta prizadevanje presahnilo.

Oldhamska cesta čaka in - propada

Kaj se torej (ne) dogaja z Oldhamsko cesto? Čaka na gradbince in jih ne dočaka. Zato pa je vsak dan bolj luknjasta. Še malo, pa bo v luknjah lahko rasla koruza.

Eden od razlogov, zakaj se delo ne začne, je že omenjeno odprto vprašanje zemljišč, potrebnih za razširitev. Drugi vzrok pa vsekakor tiči v nespoštovanih pogodbenih razmerjih med državo in mestno občino Kranj. Namestnik direktorja direkcije RS za ceste Jure Vojska pravi, da država trenutno nima denarja, da bi razliko, ki jo mora pokriti občina, založila sama. Res pa je, da je cesta izjemno slaba in da bi bila kratkoročno najboljša rešitev, če bi jo vsaj preplastili. Tožbe se namreč na sodiščih počasi razpletajo, mestna občina Kranj pa ne kaže pripravljenosti, da bi svoj del pogodbe izpolnila. Vprašanje je celo, če bo dopustila preplastitev.

Kdo torej šahira po kranjski severni vpadnici, je jasno, kdo bo potegnil krajši konec, pa tudi; Kranjčani. Namesto da bi mestna občina iztržila od države kar največ, dokazuje svoj "prav". Državi je v bistvu lahko vseeno; po Sloveniji je še veliko cest, ki rabijo ogromno denarja in veliko občin, ki se pulijo zanj...

• H. Jelovčan, foto: G. Šinik

Zaradi "spora" med državo in mestno občino Kranj Oldhamska cesta zaman čaka rekonstrukcijo.

GORENJSKA OD TORKA DO PETKA

AMZS

Iz Tehnične baze AMZS Kranj so nas obvestili, da so od torka do petka opravili 21 vlek poškodovanih vozil in nudili 9 pomoči na kraju nezgode same.

GASILCI

Ta teden je bil miren za vse gorenjske gasilce. **Kranjski gasilci** so nudili pomoč reševalcem, iz Šorlijevega naselja so odpeljali v Zdravstveni dom poškodovanega moškega. Lovci so na Sorškem polju kurili odpadke, vendar gasilska intervencija ni bila potrebna. Iz Merkurja na Stari pošti so dobili lažni alarm. Pogasili pa so požar v Alpetourju Remont, kjer je zagorela streha nad kurilnico. Požar je nastal zaradi nepazljivosti ob izoliranju strehe. **Škofjeloški gasilci** pa so pomagali ženici, priti v stanovanje, ker je izgubila ključe. **Jeseniški gasilci** so dvakrat delali s pomično lestvijo. Pirotehnika sta v Radovljici na policiji prevzela minometno mino iz druge svetovne vojne in jo prepeljala v skladišče na Jesenicah. Iz Jeklarne so v Zdravstveni dom odpeljali delavca, ki ga je pičila čebela in nudili so pomoč reševalcem, ko so ponesrečenca odpeljali v Splošno bolnišnico Jesenice.

NOVOROJENČKI

Luna je tudi ta teden še pripomogla k rojstvu Gorenjčkov. Rodilo se je namreč 20 otrok, od tega je bilo 11 deklic in 9 dečkov. V **kranjski porodnišnici** se je rodilo 9 deklic in 5 dečkov. Med njimi sta bila tudi dečka - dvojčka. Najtežja je bila deklica, kateri se je tehtnica ustavila pri 4.150 gramih, in najlažji deček z 2.980 grami. Na **Jesenicah** pa se je rodilo 6 otrok. Rodili so se 4 dečki in 2 deklici. Obe teži sta si prisvojili deklici. Najtežja je imela 4.430 gramov in najlažja 2.850 gramov.

URGENCA

V Splošni bolnišnici Jesenice so imeli tudi ta začetek tedna obilo dela. Na kirurgiji so nudili pomoč 165 pacientom, na internem oddelku so oskrbeli 48 pacientov, na pediatričnem oddelku so pomagali 12 malim bolnikom in na ginekološko-porodniškem oddelku so poleg 10 mamicam nudili pomoč še 12 pacientkam.

TURIZEM

Na **Bledu** je trenutno 1.600 gostov, od tega je kar 1.500 tujcev, kjer prevladujejo Nemci in Angleži. Jezero ima 21 stopinj. V **Bohinju** je ta teden okrog 400 gostov, od tega je kar 300 inozemcev. Povečini so Nemci in Nizozemci. Jezero ima 17 stopinj.

Festival LJUBLJANA

45. MEDNARODNI POLETNI FESTIVAL

5. julij - 31. avgust - Ljubljana, Bled, Postojna, Ptuj

FESTIVAL LJUBLJANA VABI:

Jutri, v soboto, **12. julija, bo ob 21. uri v ljubljanskih Križankah** nastopila irska skupina **Na Lugh,** ki na koncertih vedno znova navduši s čutno in ognjevito keltsko glasbo.

V torek, **15. julija, ob 21. uri bo v Križankah** nastopil **orkester Slovenske filharmonije** pod dirigentskim vodstvom **Marka Letonje,** kot solist pa bo nastopil eden vodilnih violinskih virtuozov svoje generacije **Mark Kaplan.** Na programu bodo dela Schuberta, Bacha, Brahmsa in Sarasateja.

V četrtek, **17. julija, ob 21. uri bo v Frančiščanski cerkvi** v Ljubljani nastopil **Nemški komorni orkester iz Frankfurta,** ki ga sestavljajo odlični glasbeniki nemških orkestrov in nagrajenci mednarodnih tekmovanj. Dirigent večera bo Pieralberto Cataneo, solista pa pianistka Enrica Ciccarelli in violinist Lev Guelbard. Na programu bodo dela Vivaldija, Mozarta in Čajkovskega.

V petek, **18. julija, ob 21. uri** pa bo v **ljubljanskih Križankah** gostovalo Hrvaško narodno gledališče Ivana pl. Zajca z Reke z **Verdijevo opero Rigoletto.** Dirigent bo Miroslav Homen, naslovno vlogo pa bo odpel eden izmed najbolj priznanih opernih baritonistov srednje generacije **Franco Giovine.** V svoji bogati mednarodni karieri je nastopil v vseh najbolj poznanih opernih hišah v Evropi.

Opozorilo intelektualcev, umetnikov in znanstvenikov

Ura evropske resnice za Slovenijo

V pismu javnosti ugotavljajo, da Slovenija sedem let po prvih demokratičnih volitvah vse bolj zaostaja za evropskimi kulturnimi in demokratičnimi standardi.

Čedalje jasnejše izločevanje Slovenije iz kroga držav, ki so zrele za evropske povezave, je predvsem posledica dejstva, da je notranje življenje naše države vse manj dinamično, da vse bolj poteka v starih okvirih in je zato razvoj blokiran. Mučni proces vključevanja Slovenije v NATO in negotove možnosti za polnopravno članstvo v Evropski zvezi so opozorilo, pred katerim si niti za trenutek ne smemo več zatiskati oči. Podpisniki ugotavljajo, da vladajo ljudje, ki so bili vodilni tudi v prejšnjem režimu. Predsednik države in vlade sta prišla na oblast na demokratičnih volitvah, vendar je sporna njuna praksa, ki je posledica stare filozofije. Formalna delitev oblasti na zakonodajno, sodno in izvršilno ni prinesla velikih sprememb v upravljanju države. Dejanski nosilci oblasti se vedejo kot bi bili nad pravom, protiustavnost zakonov pa postaja normalen pojav. Lastnina ni obravnavana po evropskih standardih. 200.000 ljudi čaka, da se jim vrne odvzeto imetje. Oblast je pometla pod preprogo razvpite privatizacijsake afere, veliko ljudi pa je ostalo na cedilu in z brezvrednimi papirji v rokah. Mediji so še vedno pristranski, še večji problem pa je, da se marsikaj prikrije. Izjava kritizira stanje v kulturi, šolstvu, kjer se iz programov črtajo predmeti iz umetnostnega in duhovnega področja ter delajo različni eksperimenti. Poslabšal se je položaj slovenske knjige, sploh pa Evropa zahteva od nas več kot je od drugih. Za povojno nasilje niso bili imenovani krivci in ne popravljene krivice. Še več: nekatere povojne zločine nad lastnim prebivalstvom nekateri celo zagovarjajo in jih označujejo za nujna in celo domoljubna dejanja. Spomina na padle partizane in talce ne ohranjamo, slavimo pa ljudi, ki so odgovorni tudi za zločine. Partizanski osvobodilni boj je treba ločiti od revolucije.

S sedanjim stanjem se je treba resno soočiti. Slovenski parlament naj sprejme izjavo, s katero se bo demokratična Republika Slovenija jasno in nedvoumno izrekla za prekinitev s prejšnjim režimom in prakso. Zapisati je treba, da je prejšnji režim obsojanja in prezira vreden. Izjava naj loči partizanski boj od komunistične revolucije. Ko bo storjeno to dejanje, bo treba urediti odnos do totalitarne preteklosti (obsoditi povojne zločine, imenovati institucije in osebe), razveljaviti vse politične sodbe, ne da bi obsojeni morali za to prositi, uresničiti ideje in zahteve slovenske ustave glede pristojnosti posameznih, z ustavo določenih vej oblasti in njihovih institucij, ter brez odloga pravno razčistiti postopke in mahinacije v obdobju "tranzicije", kar je eden od temeljev pravne države. Ljudstvo pravi temu kraja. Ustvariti je treba mehanizme solidarnosti z državljani, ki so se brez svoje krivde našli v težavah, pospešiti pa je treba denacionalizacijo, tudi glede Cerkve. Slovenija mora dobiti medijsko svobodo in pluralnost, se tesneje povezati s Slovenci po svetu in se na osnovi jasnega in premišljenega programa, brez mešetarjenja, približevati Evropi. • **J.Košnjek**

IZ SLOVENSKEGA PARLAMENTA

Državni zbor o spremembi ustave in zaščitni zakonodaji

Zemljišča naj bi posebej zavarovali

Včeraj se je ponovno sestala ustavna komisija, prav tako pa tudi državni zbor, ki naj bi danes sprejel zaščitno zakonodajo, v ponedeljek pa naj bi sklepali o spremembi ustave. Bistvena dilema je, ali kaže pravno enotno varovati vse nepremičnine ali pa zemljišča še posebej.

Ljubljana, 11. julija - V torek ustavna komisija, na katero so povabili tudi nekatere pravne strokovnjake in je bila razprava ustvarjalna in korektna, ni našla rešitve glede spornega 68. člena ustave. Do včeraj so si vzeli čas, da bodo razčistili dileme in danes na ustavni komisiji določili besedilo, ki naj bi ga v ponedeljek državni zbor na izredni seji sprejel. Tako so se v sporazumu obvezale parlamentarne stranke, razen Slovenske nacionalne stranke.

Sedanje besedilo 68. člena ustave se glasi: **Tujci lahko pridobivajo lastninsko pravico na nepremičninah pod pogoji, ki jih določa zakon. Na zemljiščih tujci ne morejo pridobiti lastninske pravice, razen z dedovanjem ob pogoju vzajemnosti.** Z pravnim redom držav članic Evropske unije je neskladen drugi stavek, ki bi ga kazalo po mnenju nekaterih pravnih strokovnjakov najbolje - črtati. Ta predlog sedaj ni aktualen in se iščejo druge rešitve. Svoj predlog za ustrezno spremembo 68. člena ustave je posredovala vlada, svoji spremembi pa sta predlagala tudi poslanca in člana ustavne komisije Janez Janša (Socialdemokratska stranka) in Miroslav Mozetič (Slovenski krščanski demokrati).

Seja ustavne komisije. - foto: G. Šinik

Strokovna skupina, ki so jo **sestavljali prof. dr. Franc Grad, doc. dr. Igor Kaučič in mag. Miro Cerar je predlagala Ustavni zakon o spremembi 68. člena Ustave Republike Slovenije in vanj zapisala: Tujci lahko pridobivajo lastninsko pravico na nepremičninah ob pogoju vzajemnosti in pod pogoji, ki jih določa zakon (variatni dodatek: ki ga sprejme državni zbor z dvotretjinsko večino navzočih poslancev) ali mednarodna pogodba (variatni predlog: ki jo ratificira državni zbor z dvotretjinsko večino navzočih poslancev).**

Na seji ustavne komisije je bila razrešena dilema, da po ustrezni spremembi ustave državni zbor lahko ratificira Sporazum o pridružitvi Evropski uniji (s stališča sedanje ustave je ta sporazum sedaj protiustaven), kar je potrdil **prof. dr. Borut Bohte, strokovnjak za mednarodno pravo**. Vlada bo zato predlog za ratifikacijo sporazuma poslala v potrditev parlamentu predvidoma v ponedeljek, po spremembi ustave.

Nerazrešena sta ostala še dva problema. S kakšno večino naj bi sprejemali ustavni zakon in s kakšno pridružitveni sporazum. Dejstvo je, da le redka ustavana svetu po na toliko večin za sprejem manje posameznih zakonov kot naša. Nekatere ustave zapovedujejo samo večino ki je potrebna za spremembo ustave, vse ostalo pa s sprejema z navadno, za parlamentarno demokracijo ob čajno večino. Zato bi bilo p nas smiselno sprejeti zako ki bi določil, za sprejem katerih zakonov je potreb višja večina. Za ustavo normalno, da je najvišja mo na večina, za vse ostalo pa smiselno izbirati med večin vseh poslancev (absolutn večina) in med večino prisot nih poslancev. Način sprej manja odmerja tudi težo, jo ima posamezni zakon. tem pogledu je posebej pro blematičen tako imenovan "španski kompromis".

Pravna stroka naj bi tud rešila dilemo, ali je zadost splošna ustavna dikcija o las ninski pravici na nepremič nah ali je treba posebe omenjati zemljišča. Evrop pozna splošen pojem nepre mičnin, kamor šteje tudi zem jo. Sicer pa o varovanj zemlje govori na več mest tudi ustava ter posamezn zakoni. • **J.Košnjek**

Zaščitni zakoni

Ljubljana, 11. julija - Za včeraj popoldne je predsednik dr. Janez Podobnik sklical izredno sejo državnega zbora, na kateri je predviden začetek obravnave zaščitnih zakonov, ki naj bi bili sprejeti skladno s spremembo ustave. Na dnevni red včerajšnje seje so bili uvrščeni predlogi sprememb **zakona o notariatu, zakona o tujcih, zakona o obrambi, zakona o urejanju naselij in drugih posegov v prostor in zakona o stavbnih zemljiščih.** Zakoni naj bi bili sprejeti po hitrem postopku.

Državni svetniki zavrnili dva zakona

Veto na prevzeme in vlado

Državni svetniki načeloma ne nasprotujejo imenovanju ministrov za drobno gospodarstvo in turizem ter za evropske zadeve.

Ljubljana, 11. julija - Državni svet je sredi tedna izglasoval dva **veta na dva zakona: na zakon o spremembah zakona o vladi Republike Slovenije in na zakon o prevzemih.** Dopolnjen zakon o vladi preddvideva ustanovitev dveh novih ministrstev, za drobno gospodarstvo in turizem ter za evropske zadeve, premier naj bi dobil pri imenovanju ministrov brez resorja prostejše roke, njihovo število pa ne bi bilo več omejeno na tri, ampak bi bilo brez omejitve. Svetniki ne nasprotujejo ustanovitvi dveh novih ministrstev, ampak so odložilni veto izrekli zato, ker bi lahko v okviru sedanjih treh dovoljenih ministrov brez resorja rešili ta problem, dovoljevanje ustanavljanja novih ministrstev pa predvsem povečuje državno upravo in ne prispeva k varčevanju. Vlada meni, da je širitev možnosti ustanavljanja ministrstev brez resorja smotrno tudi zato, ker imajo povsod po svetu premieri na tem področju prostejše roke. Državni svetniki so izglasovali odložilni veto tudi na zakon o prevzemih. Zakon ureja način in pogoje za nakup vrednostnih papirjev posamezne delniške družbe - izdajatelja vrednostnih papirjev, kadar določena pravna ali fizična oseba pridobi ali želi pridobiti delež vrednostnih papirjev tega izdajatelja, ki zagotavlja več kot 25 odstotkov glasovalnih pravic. Predvsem sindikati z zakonom niso bili zadovoljni. Menijo, da tako imenovani mali delničarji niso dovolj zavarovani pred prevzemu velikih oziroma sovražnimi prevzemi. Zato so svetniki sprejeli pobudo delojemalcev in izglasovali odložilni veto. • **J.Košnjek**

GORENJSKI GLAS 50let

Že nekaj časa traja akcija pridobivanja novih naročnikov Gorenjskega glasa. V njej **vsako naročnico oziroma naročnika, ki PRIDOBI novega naročnika,** rakoj nagradimo z eno od nagrad po izbiri. Edino, kar ob izpolnjeni naročilnici potrebujemo, je obkrožena izbrana nagrada: ali trimesečna naročnina ali Glasov izlet po izbiri.
Od junija dalje, vse do 10. oktobra, pa velja še dodatna stimulacija: vse, ki sodelujete v akciji pridobivanja novih naročnikov, bomo upoštevali v naročniškem nagradnem žrebanju na Glasovem srečanju 11. oktobra!
Kot nagrado za novega naročnika uveljavljam /prosimo, obkrožite izbrano nagrado, ki Vam za sodelovanje v akciji pripada poleg posebnega darila/:

Novega naročnika sem pridobil(-a):.....

Moj naslov:.....

Kot mojo nagrado za novega naročnika uveljavljam: (prosimo, da obkrožite Vašo izbrano nagrado):
- Glasov izlet po izbiri, za katerega ne plačam nobenih prispevkov k stroškom izleta in mi za izlet, ki ga bom izbral(-a), pošljite darilno pismo
- naročnino za _____ trimesečje 1997 (za navedeno trimesečje je naročnina moja nagrada in je ne plačam)

Izjava za novega naročnika:

NAROČAM GORENJSKI GLAS
za najmanj eno leto

Ime in priimek: .....

Naslov: .....

Podpis: .....

Če naročila ob izteku enoletnega obdobja pisno ne odpovem, se naročniško razmerje podaljša za nedoločen čas.

S sodelovanjem v akciji dosedanji naročnik podaljšuje naročnino za vsaj 12 mesecev; novi naročnik pa s podpisom na naročilnici potrjuje, da na Gorenjski glas ni naročen že več kot pol leta oz. doslej še ni bil naročnik. V primeru, da so na naročilnici navedeni neresnični podatki, se nagrade ne podeli niti ni možno sodelovanje v zaključnem nagradnem žrebanju.

Naročilnico s podatki o novem naročniku in vaš izbor nagrade pošljite na Gorenjski glas, p.p. 124, 4001 Kranj.

Prisrčna hvala za sodelovanje in veliko sreče 11. oktobra!

STRANKARSKE NOVICE STRANKARSKE NOVICE

Socialdemokratska stranka Slovenije

Konec nepravilnosti

Ljubljana, 11. julija - Socialdemokratska stranka zahteva, naj funkcionarji koprske občine vrnejo denar, ki so ga dobili nezakonito in naj iz moralnih razlogov odstopijo. V Novem mestu pa je bil kongres Socialdemokratske mladine Slovenije. Posebno pozornost so namenili zaščiti človekovih pravic, kar je za državo, ki nima demokratične tradicije, še posebej pomembno. Nova predsednica je Anja Bah iz Krškega.

Združena lista socialnih demokratov

Denar bomo vrnili

Ljubljana, 11. julija - V Združeni listi socialnih demokratov vztrajajo, da morajo njeni funkcionarji, ki so po mnenju računskega sodišča nezakonito prejemali denar, le-tega vrniti. Tako naj ravnajo tudi drugi, čeprav so merila glede tega nejasna. Združena lista spoštuje odločitve Računskega sodišča, je dejal predsednik stranke Borut Pahor. Stranka bo terjala temeljito analizo razlogov, zakaj Slovenija tokrat ni bila sprejeta v Nato. **Mladi forum Združene liste organizira tabor prostovoljnega mladinskega dela Triglav 97. Tabor bo v Trenti med 25. julijem in 11. avgusta. Namen tabora je urejanje gorskih poti, sanacija divjih odlagališč in pomoč pri urejevanju planinskih postojank ter linij Soške fronte. • J.K.**

Slovenska pot

Kam sploh silimo

Ljubljana, 11. julija - Slovenska pot, gibanje za samostojnost in preroditev Slovenije, je prepričana, da je slovenska politika ubrala napačno pot, ko se na vse pretege trudi takojšen sprejem v Evropsko unijo in Nato. Spet silimo p tuje gospostvo, še preden s ustvarili svojo državo s tru slovensko nacionalno identi to. Gibanje, izjavo je podpi predsednik, general Lado A brožič - Novljan, se sprašu med kakšne zaveznike spl gremo, če se moraš prej zav ovati, preden vstopiš v njeg družbo. Dokler malim ne zagotovljena varnost, ne k vstopati v zahodne integrac Mi želimo biti svobodni trgovati z vsem svetom, ne samo z eno integracijo.

GORENJSKI GLAS
Ustanovitelj in izdajatelj:
Časopisno podjetje GORENJSKI GLAS
KRANJ

Uredniška politika: neodvisni nestrankarski politično-informativni poltednik s poudarkom na dogajanjih na Gorenjskem / **Predsednik časopisnega sveta:** Ivan Bizjak / **Direktor** Marko Valjavec / **Odgovorna urednica:** Leopoldina Bogataj / **Novinarji in uredniki:** Helena Jelovčan, Jože Košnjek, Lea Mencinger, Stojan Saje, Darinka Sedej, Vilma Stanovn Marija Volčjak, Cveto Zaplotnik, Danica Zavrl-Žlebir, Andrej Žalar, Štefan Žargi / **Lektoriranje:** Marjeta Vozlič / **Fotografija:** Gorazd Šinik / **Priprava za tisk:** Media Art, Kran **Tisk:** DELO - TCR, Tisk časopisov in revij, d.d., Ljubljana / **Uredništvo, naročnine, oglasno trženje: Zoisova 1, Kranj, telefon: 064/223-111, telefax: 064/222-917 / Mali oglasi:** telefo 064/223-444 - sprejemamo neprekinjeno 24 ur dnevno na avtomatskem odzivniku; uradne ure: vsak dan od 7. do 15. ure / Časopis izhaja ob torkih in petkih. Naročnina: trimeseč obračun - individualni naročniki imajo 20 odstotkov popusta. Za tujino: letna naročnina 140 DEM. Oglasne storitve: po ceniku. Prometni davek po stopnji 5 odstotkov v c časopisa (mnenje RMI 23/27-92), CENA IZVODA: 180 SIT (10 HRK za prodajo na Hrvaškem)

Zdravniška zbornica vztraja pri uradno priznanih metodah zdravljenja

Darja Eržen že brez licence

Postopek na zdravniški zbornici je končan, Erženovi trajno odvzeli licenco za delo - Na drugo stopnjo se ne bo pritožila, tudi homeopatiji se ne odreka.

Ljubljana, 10. julija - Zdravniška zbornica Slovenije je konec maja sprožila postopek zoper dr. Darjo Eržen z Jezerskega, ker je umri njen pacient Janez Podgoršek, zdravljen na homeopatski način. V začetku julija je bil postopek razsodišča na prvi stopnji končan in zbornica je zdravnici trajno odvzela zdravniško licenco. Predstavniki zdravniške zbornice so na novinarski konferenci v torek pojasnjevali svojo odločitev.

Razsodišče je dr. Darjo Eržen spoznalo za odgovorno hujše kršitve stanovskih pravil.

Kot so razsodili, je zdravnica kršila kodeks medicinske deontologije in zakon o zdravstveni dejavnosti. Kljub poslabšanju zdravstvenega stanja pacienta Janeza Podgorška po vrnitvi iz Afrike ga je Erženova zdravila zgolj po homeopatskih metodah in je opustila ustrezne laboratorijske preiskave ter diagnostične postopke, ugotavlja razsodišče. "Menila je, da ustrezna zdravila

Zdravniška zbornica je posebej poudarila, da se v naši državi množijo razne kvazi oblike zdravljenja, ki so v nasprotju s priznano doktrino. V korist bolnikov in zaradi varovanja strokovnosti slovenskega zdravništva bodo tudi v prihodnje vztrajali pri upoštevanju uradno priznanih načinov zdravljenja.

niso bila potrebna, kakor tudi ne takojšnji laboratorijski pregled, hospitalizacija in posvet s specialisti, povzročila je odpoklic urgentnega vozila..." je pojasnil predsednik razsodišča **prim. dr. Brane Mežnar**. Pacientu je tudi odsvetovala strokovni in uradno neoporečni način zdravljenja ter preventivno zaščito pred malarijo, so prepričani na zbornici. Prav opustitev teh ukrepov je imela po prepričanju zdravniške zbornice za posledico smrt pacienta. S tem je Erženova ravnala v očitnem nasprotju s pravili zdravniške znanosti in stroke, saj ta dovoljujejo samo "preverjene in strokovno neoporečne oblike zdravljenja", so poudarili. Zaradi vseh teh kršitev ter tudi zaradi nekritičnosti do svojega ravnanja, ki naj bi jo Erženova pokazala v postopku, se je senat odločil za najstrožji ukrep trajnega odvzema licence.

Kot je javno povedala **dr. Darja Eržen**, se na odločitev zdravniške zbornice ne namerava pritožiti. Dejala je, da ne gre le za njeno popolno poklicno degradacijo, temveč tudi za degradacijo celotnega dela medicine, ki je v uporabi že dve stoletji. Homeopatiji se dr. Erženova tudi v prihodnje ne bo odrekla, na sodni obravnavi, ki jo še čaka, pa bo zahtevala mnenje izvedencev klasične in homeopatske medicine, da presodita njeno ravnanje.

U. Peternel

Urejevanje prometa v naseljih občine Škofja Loka

Najeta parkirišča brez zapor

V Škofji Loki so sprejeli pravilnik o oddaji parkirnih mest na javnih površinah v najem.

Škofja Loka, 9. julija - Po sprejemu Odloka o urejanju cestnega prometa v naseljih občine Škofja Loka, ki ga je občinski svet te občine sprejel ob začetku tega leta, so v upravnih organih pripravili tudi predlog pravilnika o oddaji parkirnih mest na javnih prometnih površinah. Poleg koncesije za upravljanje parkirišč je tako poslej mogoč tudi najem posameznega parkirišča, 40 odstotkov najemnine pa bo šlo v občinski proračun.

Najprej kaže ugotoviti, da so se kljub tovrstni neurejenosti v Škofji Loki že doslej pojavljala posebej označena in celo ograjena parkirišča, ki so si jih posamezna podjetja in celo posamezniki začeli lastiti. Če k temu dodamo vse bolj pereče dejstvo, da v Škofji Loki vse bolj hudo primanjkuje parkirišč, je bil že skrajni čas, da se to področje uredi. Ker v mestnem jedru tisočletnega mesta prostora ni, v njegovi okolici pa tudi vedno manj, je že vsem več ali manj jasno, da so rešitve le v gradnjah parkirnih hiš, pri čemer je zopet predvsem problem lokacij oz. urejanja prostora, celo pred vprašanjem, kdo bi v to investiral. Učinek pravilnika je seveda odvisen od tega, ali bo pristojen občinski upravni organ (Oddelek za javne službe in občinsko premoženje) našel pravo mero pri oddajanju parkirišč v najem, saj se pojavlja tudi bojazen, da bi bila le-ta zaradi tovrstnih "rezervacij" tudi slabše izkoriščena. Drugo zanimivo vprašanje pa bo tudi, koliko učinkovit bo nadzor nad pravilno uporabo teh parkirišč - pooblastilo za ta nadzor je dan komunalnemu redarju, saj pravilnik posebej prepoveduje fizično zapiranje ali omejevanje uporabe teh parkirišč, kar se je do sedaj že pojavljalo. Najeta parkirišča bodo lahko ustrezno označena le s talno in vertikalno signalizacijo.

Oddaja parkirišč v najem bo lahko izvedena na dva načina: na neposredno vlogo interesenta ali z javnim razpisom, pogoj, da lahko nekdo zaprosi, pa je, da ima v bližini sedež družbe, podružnico, prodajalno, lokal ali stalno prebivališče. Pred oddajo parkirišč naj bi o tem dala mnenje tudi krajevna skupnost, ki je praviloma upravljavec javnih površin, najemnik pa se bo moral s pogodbo zavezati, da bo parkirišče vzdrževal in da ga ne bo oddajal v podnajem. Kar nekaj razprave je bilo tudi o namenu porabe denarja od najemnin in v končni verziji je bilo sprejeto, da gre desetina za upravljanje, desetina za vzdrževanje, preostalih 80 odstotkov pa si razdelita na pol občinski proračun in upravljavec (KS). Koliko bo znašala najemnina, je stvar dogovora pogodbenih strank, s pravilnikom je določeno, da ne more biti manjša od 100 tolarjev na dan. Z amandmajem so pravilnik dopolnili tudi tako, da se lahko najemne pogodbe po izteku avtomatično podaljšujejo. • **Š. Ž.**

Občinski klopčič v Tržiču se razpleta

Po sklepu Ustavnega sodišča Pavel Rupar ostaja župan tržiške občine

Na tiskovni konferenci sodeloval tudi minister za lokalno samoupravo - Kljub povabilu predsednika občinskega sveta ni bilo.

Tržič, 10. julija - Na torkovi tiskovni konferenci, ki so jo pripravili potem, ko so v ponedeljek prejeli začasni sklep Ustavnega sodišča o tem, da je potrebno začasno zadržati izvrševanje izpodbijanega ugotovitvenega sklepa in da Pavel Rupar nadaljuje z opravljanjem nepoklicne županske funkcije, so spregovorili o aktualnih dogodkih v Tržiču.

Na tiskovni konferenci sta sodelovala tudi mag. Božo Grafenauer, minister za lokalno samoupravo in državni podsekretar Milan Železnik. Po ministrovem mnenju je Ustavno sodišče v zelo kratkem času odločilo, da v obravnavo sprejme županovo pobudo in zadrži pobudo sveta. Na takšen način je verjetno želelo vplivati na župana in predsednika občinskega sveta, da bi bila bolj kooperativna. Občinski svet tudi ni razumel bistva njegovega sporočila, ki je bil zapisan v presoji ugotovitvenega sklepa. S postopkom namreč niso počakali toliko časa, da bi Ustavno sodišče presodilo o ustavnosti in zakonitosti vložene zahteve in se tako izognili nepotrebnim zapletom.

Župan Pavel Rupar je pričakoval takšen razplet. Dejal je, da je potrebno čimprej rešiti konflikt, saj so glavni cilj spremembe v celotni občini. Ne zanima ga razrešitev občinskega sveta in ukrepanje glede Petra Smuka, saj se bo po vsej verjetnosti to razrešilo samo. Finančno poslovanje občine Tržič pa je zopet steklo s starimi podpisniki, ki so bili pooblaščeni s strani župana Pavla Ruparja. Varnostniki bodo še vedno varovali občinsko stavbo, saj se še vedno pojavljajo grožnje, Pavel Rupar pa razmišlja tudi o najemu osebnega varnostnika.

Občinski svet je v izjavi za javnost zapisal, da bo spoštoval sklep Ustavnega sodišča, dokler ne pride do končne odločitve. Prav tako bo podžupan Janez Bečan Pavlu Ruparju vrnil vso originalno dokumentacijo, ki mu je bila predložena za izplačilo virmanov, in originalne izpiske Agencije republike Slovenije za plačilni promet ter tretji izvod virmanov, ki so bili oddani v Agencijo. • **P.Bahun**

Dan Tržiča v Borovljah

Predstavitev prestavljena iz sobote na nedeljo

Tržič, 10. julija - Ob letošnji koroški deželni razstavi, ki poteka v Borovljah v času od 26. aprila do 26. oktobra, so organizatorji k sodelovanju povabili tudi vsa prijateljska mesta. Predstavitev Tržiča je bila napovedana za soboto, vendar pa so jo zaradi slabega vremena prestavili na naslednji dan.

Občini Borovlje in Tržič že več desetletij sodelujeta na različnih področjih. Predstavitev pa je bila tudi priložnost za vzpostavitev novih stikov ter potrditev usmeritve in nujnosti nadaljevanja in realizacije skupnih projektov.

Zaradi prestavitve celotnega napovedanega programa niso uspeli realizirati, kljub temu pa so se obiskovalci z zanimanjem udeležili kulturne in turistične predstavitve naše občine. Obiskovalce je najbolj pritegnilo nagradno tekmovanje o pobratenju med občinama in o poznavanju Tržiča, ki je prineslo 28 nagrad.

V kulturno zabavnem programu so sodelovali: ansambel Svežina, folklorna skupina Karavanke, citrar Marjan Ahačič in kvintet Pueri Cantorum. Za degustacijo kulinarike je poskrbelo gostišče TGT, del tržiške obrtne tradicije pa sta prikazala mojster domače obrti Jernej Kosmač in tržiški čevljar Jože Zaplotnik. Ves čas prireditve so na posebni stojnici nudili tudi turistične in druge informacije.

Želja obeh občin je, da bi sodelovanje v bodoči Evropi brez meja postalo še bolj pristno, neposredno in konkretno. • **P.B.**

Občinsko priznanje Nataši Kejžar

Radovljica, 11. julija - Blizu sedemsto Radovljičanov je v sredo zvečer navdušeno spremljalo koncert Big Banda RTV Slovenija, ki je z gostjama, solistkama Damjano Golavšek in Alenko Godec številno občinstvo navduševal tja do poznih nočnih ur.

Vse skupaj se je dogajalo ob Radovljiškem bazenu, priložnost - slovesnost ob plavalnem bazenu in seveda veliko število prisotnih Radovljičanov, pa je izkoristil tudi župan Vladimir Černe, ki je plavalki Nataši Kejžar za velike uspehe na nedavnih Sredozemskih igrah v Bariju podelil medaljo Občine Radovljica. • **M.A.**

Živahno v Oplenovi hiši

Studor, 11. julija - V Oplenovi hiši v Studorju bo to poletje še posebej živahno. V organizaciji Občine Bohinj v goste prihajajo Muzejske delavnice Gorenjskega muzeja. Že to nedeljo se bo tam moč poskusiti v tkanju na tkalni deščici.

Omenjena delavnica, tako kot vse ostale bo potekala med 10. in 19. uro v Oplenovi hiši, bo ponovljena še 10. avgusta. 16. julija in 20. avgusta bodo tam predstavili stare otroške igre, 21. julija pa prali žehto na star način ter tako gostom, turistom, pa tudi domačinom pokazali, kako se je na Gorenjskem živelo in delalo mnogo desetletij nazaj. • **M.A.**

Zaradi nesklepčnosti šele jeseni

Mengeš, 11. julija - Že pred napovedano sejo občinskega sveta v sredo je kazalo, da bo imel predsednik Alojzij Janežič težave zaradi sklepčnosti. Kar nekaj članov je opravičilo udeležbo, ko naj bi se seja začela, pa večine ni bilo. Predsednik sveta je najprej nameraval sklic seje odložiti za teden dni, včeraj pa se je na podlagi telefonskega usklajevanja glede prisotnosti odločil, da bo za minulo sredo sklicana 29. redna seja sveta šele septembra. Takrt bodo obravnavali odlok o vzdrževanju javne razsvetljave in prometne signalizacije, pravilnik o štipendiranju dijakov in študentov, poročilo o delu občinske uprave in še nekatera druga vprašanja. • **A. Ž.**

KOCKA
POHIŠTVO, BELA TEHNIKA, ORTOPEDSKE VZMETNICE
TEL.: 064/403-871
TRGOVINA S POHIŠTVOM, SPODNJA BESNICA 81

Tudi bohinjsko poletje odvisno od vremena

Za prave počitnice hladna voda ni dovolj

Bohinj, 11. julija - Po tem, ko pretekli konec tedna zaradi slabega vremena v Bohinju niso izpeljali načrtovanega sejma domače obrti - prireditev naj bi se odvijala vse poletne sobote - se že to soboto obeta bogat in pester konec tedna. Ker pa se večina prireditev dogaja na prostem, v glavnem na prireditvenem prostoru Pod skalco, jih letošnje žal prevečkrat kislo vreme postavlja pod vprašaj.

Sejem domače obrti torej to soboto bo, če bo le lepo vreme. Kakih deset stojnic bo postavljenih med hotelom Jezero in prireditvenim prostorom Pod skalco od 18. do 22. ure, na njih pa si bodo obiskovalci lahko ogledali nastajanje izdelkov domače obrti, poskušali bohinjske dobrote, ki jih pripravljajo članice tamkajšnjegaga društva kmečkih žena, in še kaj. To soboto zvečer pa bo na prireditvenem prostoru Pod skalco tudi srečanje domače Odrasle folklorne skupine in folklorne skupine iz avstrijskega Armsdorfa. Poleg obeh folklornih skupin bodo nastopili še člani Godbe iz Mengša, za veselo razpoloženje pa bo poskrebel anasmbel Sava. Vse skupaj se bo začelo ob 19. uri z nastopom skupine Sava, ob 22. uri pa je predviden ples s svečami, ki ga bodo prikazali gostje iz Avstrije.

Seveda pa se v soboto zvečer začenja tudi Glasbeno poletje v Bohinju, tokrat že drugo po vrsti.

Na prvem od šestih koncertov, ki jih organizira radovljiška Didakta, bo v cerkvi Sv. Martina v Srednji vasi nastopil Komorni ansambel Slovenicum z dirigentom Urošem Lajovicem in solistom, oboistom Matejem Šarcem.

M.A.

KULTURNI KOLEDAR

KRANJ - V Mali galeriji razstavlja slike akad. slikar ***Franc Bešter.*** V Galeriji Prešernove hiše je na ogled razstava likovnih del akad. kiparke ***Alenke Viceljo***, v Galeriji Mestne hiše pa spominska razstava akad. slikarja ***Marka Šuštariča.*** V Galeriji Pungert je na ogled fotografska razstava Alpinističnega odseka Kranj. V prostorih Iskrateling razstavlja slike akad. slikar ***Zmago Puhar.***

JESENICE - V Kosovi graščini je na ogled razstava ***Je ukuhano oglje*** - oglarjenje pri K.O. sv. Katarina nad Tržičem. Razstavo je pripravil Tržiški muzej. V razstavnem salonu Dolik je odprta razstava slik nastalih v 18. planinski slikarski koloniji Vrata '97.

KRANJSKA GORA - V Liznjekovi hiši je na ogled razstava ***Lončarstvo iz Šenjerneja.***

RADOVLJICA - V Galeriji Šivčeva hiša je na ogled pregledna razstava ilustracij ***Lucijana Reščiča.*** V galeriji Pasaža radovljiške graščine je na ogled fotografska razstava ob 50-letnici Fotografskega društva Radovljica.

ZBIRKE POSTOPOMA OBNAVLJAJO

V Loškem muzeju v Škofji Loki so pretekli teden v etnografskem oddelku odprli prenovljeno klobučarsko in glavnikarsko zbirko, ki predstavljata ti dve stari obrti v Škofji Loki. Namen Muzeja je, da naj bi postopoma prenovili vse zbirke, pri čemer je klobučarska in glavnikarska lahko za vzgled: pokrovitelj zbirke - Tovarna klobukov Šešir je za preureditev k trem milijonom tolarjev stroškov primaknila polovico, hkrati pa vzdržuje tudi lepo tradicijo, da svoje poslovne obiske pogosto pripelje na ogled svojih korenin. V Muzeju si želijo, da bi na tak način, s sodelovanjem Obrtne zbornice, preuredili tudi cehovsko zbirko, pa tudi za druge še iščejo pokrovitelje. V posebno veselje jim je tudi bilo, da so se otvoritve prenovljenih zbirk udeležili mnogi potomci nekdanjih klobučarjev in glavnikarjev, pa tudi vrsta strokovnjakov - etnologov. Vse zbirke, priznane kot ene najlepših pri nas, znane pa tudi v tujini, naj bi obnovili do 60. obletnice muzeja v letu 1999. • **Š. Ž.**

POČITNIŠKE DELAVNICE

Tržič - V Knjižnici dr. Toneta Pretnarja se bo julija in avgusta zvrstilo sedem počitniških delavnic, v katerih bodo otroci lahko v dveh dopoldanskih urah pod vodstvom mentorjev ustvarjali marsikaj zanimivega.

Prva iz programa delavnic poteka že ta teden, otroci pod vodstvom Davida Premrla rišejo v različnih tehnikah. V naslednji delavnici, začenja se 14. julija, bo Eli Kalan učila izdelovanje čipk. Tretja delavnica, začenja se 21. julija, bo namenjena izdelovanju voščilnic, da pa se jih da izdelati tudi drugače, jim bo svetovala Alenka Kohek. Pod vodstvom Davida Premrla se 28. julija začenja še druga likovna delavnica, tokrat bodo otroci spoznali še nove tehnike. Kaj je to origami, bo otrokom v delavnici z začetkom 4. avgusta pokazala Barbara Repinc. Z Mari Bečan bodo otroci oblikovali iz usnja v petdnevni delavnici od 11. avgusta dalje. Predzadnji teden avgusta pa bo v zadnji delavnici pod vodstvom Špele Dobrin na vrsti vozlanje in makrame. • **L.M.**

ČEBELARSKA ZBIRKA V TOLMEZZU

Radovljica - V Muzeju Carnico v Tolmezzu jutri, v soboto, odpirajo razstavo, na kateri se predstavlja 114 panjskih končnic iz Čebelarskega muzeja v Radovljici. Na razstavi, ki bo na ogled do konca leta, bo poleg zbirke panjskih končnic predstavljenih še nekaj značilnih čebeljih panjev in fotografska dokumentacija. Razstavo, ki so jo italijanski muzealci poimenovali Medena cesta, je pripravila višja kustodinja v Čebelarskem muzeju Ida Gnilšak. Prireditelji ob razstavi načrtujejo še vrsto prireditev, med njimi bo tudi predavanje Ide Gnilšak o zgodovini čebelarjenja na Slovenskem. Zbirka panjskih končnic, odbranih iz okoli 500 kosov, kolikor jih hrani Čebelarski muzej, je doslej prepotovala že kaj nekaj evropskih dežel, nazadnje je bila v Avstriji; prihodnje leto pa bo kot kaže ta predstavitev slovenske kulturne dediščine znova na poti v eno od severnih evropskih dežel. • **L.M.**

ALPROM d.o.o., TRŽIČ
NA GORENJSKEM SEJMU V KRANJU
tel.: (064) 222-268
DELOVNI ČAS: 9.00 - 11.30, 14.00 - 19.00
sobota: 9.00 - 12.00
PONUDBA NAŠE TRGOVINE
POSOJILO ŽE OD T + 0% DALJE za nakup pohištva in bele tehnike
KUHINJE, DNEVNE in OTROŠKE SOBE, SPALNICE
BREZPLAČNI OGLED NA VAŠEM DOMU
Strokovna postrežba z izrisom želenega ambienta
UGODNE CENE Montaža
BREZPLAČNA dostava do 50 km iz Kranja
Popusti za gotovinsko plačilo
POSEBNA PONUDBA
KUHINJE: Svea, Gorenje, Marles do 30 % popust
DNEVNE IN OTROŠKE SOBE: Alples, Garant, Iles, MARLES program MARKO
SEDEŽNE GARNITURE: Tom, tapetništvo Štrukelj
(Najboljši materiali, dvojno vzmetenje, 150 barv). Izdelava po vaši meri.
Se priporočamo!

Zakaj knjigarne umirajo?

KNJIGE MED KRISTALOM IN IGRAČAMI

V sklopu prireditev na predstavitvi Poletne knjigarne slovenskih založnikov v ljubljanskem Domusu je bila v začetku tega tedna tiskovna konferenca, na kateri so predstavili problematiko knjigotrštva na Slovenskem.

Prav tu - v poznavanju knjig, ki jih imajo na policah, je verjetno eden od razlogov, katera knjigarna lahko napreduje in katera ne. Založnik in knjigarnar Jaro Mihelač namreč meni, da je od kvalitetne ponudbe knjig, predvsem z visoko usposobljenim kadrom v mnogočem odvisna tudi bodočnost knjigarn. Njihova lani odprta knjigarna v Ljubljani z dvema "prodajalkama" z visoko izobrazbo humanistične smeri se je v kratkem času izkazala kot ena najboljših knjigarn.

Knjige je mogoče kupiti na več načinov, poleg klasičnega, ko zavijemo v knjigarno in iščemo med ponujenim, lahko naročamo še po katalogih, ki nam jih založbe pošiljajo na dom, popustimo akviziterjem, ki zvonijo pri naših vratih, mimogrede najdemo kaj zanimivega pri uličnem prodajalcu ali pa na najsodobnejši način naročamo preko Interneta.

Vendar pa ta razširjena možnost kupovanja in naročanja knjig prav gotovo ni edini razlog, da knjigarne na Slovenskem bolj ali manj usihajo. To se pozna že pri številu, ki je iz leta v leto manjše, še posebej pa je to razvidno iz njihovega spreminjanja v nekakšne pol knjigarne pol trgovine, kjer lahko kupimo tudi kristal, otroške igrače in še marsikaj drugega. Tega drugje po svetu ne poznajo, je uvodoma povedal direktor Domusa **Aleš Peklenik**, da ne govorimo o večjem številu knjigarn in tudi o njihovem drugačnem konceptu. Prav gotovo je knjigarna najboljše mesto za izbiro in nakup knjig. Ker pa pri nas očitno to ni, knjigarne kljub poskusom, da bi preživele na drugačen način, odmirajo.

Med razlogi za takšno stanje je gotovo tudi ta, da knjigarne poslujejo tako kot vse druge trgovine, saj jim je država pred nekaj leti vzela status prodajaln posebnega družbenega pomena. Zato tudi po mnenju **Alojzije Zavnik**, direktorice knjigarne Libris iz Kopra, ne morejo uspevati ob pogojih gospodarjenja, ki so enaki, kot bi prodajali avtomobile. Zato ni čudno, da se v knjigarnah zmanjšuje delež knjig na račun drugega bolje prodajanega blaga. Tudi knjigarji se zato vse manj posvečajo knjigam.

Prav na ta kadrovski problem je opozoril tudi **Borut Gorjup,** direktor MK Trgovina. Verjame, da so zasebne knjigarne v prednosti, saj v njih knjigarji delajo "z dušo", poznajo knjige, ki jih ponujajo, niti se ne vprašajo o trajanju svojega delovnega dne. V knjigarnah založb pa je najbrž kader preslabo plačan, da bi se kaj bolj zanimal za knjige na policah in jih tako tudi bolje znal ponuditi kupcem. Zato pa v MK Trgovina ubirajo pota, ki jim preostajajo - obnavljajo knjigarne v upanju, da bodo tako privabili tako stalne kot tudi nove kupce.

Pravega izhoda iz prepletajočih se problemov, ki so enaki že nekaj let, nivideti, je mnenja knjigarnar in založnik **Jaro Mihelač**. Slabemu stanju, ki se še poslabšuje, botruje po njegovem mnenju neurejena zakonodaja, problem neustreznega prostorskega umeščanja knjigarn v mesto, ravnodušnost države do knjig in pa današnja poslovnost brez morale. Prav glede nezanimanja države za to področje se kajpak ne gre primerjati z drugimi državami, na primer z Nemčijo, kjer imajo knjigarne omembe vredne olajšave pri davkih, subvencijo za najemnine in drugo. Slovensko knjigo pa v prihodnje čaka namesto olajšav verjetno še višja davčna obremenitev kot je zdaj - namesto petodstotnega prometnega davka bo uveden dvajsetodstotni davek na dodano vrednost.

Če bi danek na knjigo pomenil tudi omembe vredno pomoč knjigi, potem se najbrž nihče ne bi preveč razburjal, je menil **Slavko Pregl,** predsednik Društva slovenskih založnikov; žal pa se le tretjina tako zbranega denarja namenja za financiranje knjižnic, ostalo pa je sestavni del državnega proračuna. Ali to lahko pomeni, da bo slovenska knjiga tudi v bodoče ohranila sedanji sloves najdražje knjige v Evropi? Morda bo imela uspeh pobuda, ki jo pripravljanjo v omenjenem društvu, s katero naj bi pri nas upoštevali specifičen položaj slovenske knjige, ji z nižjo ceno omogočili ugodnejši nakup in s tem preživetje. Seveda kaže k temu dodati še kaj drugega. Gospodarska zbornica, tako meni **Mateja Tilija** z Združenja za trgovino pri GZ, naj bi spodbudila uvedbo knjigotrškega znanja v trgovskih šolah.

Vse kaže, da so knjigarne in ne le knjiga sama v sila nezavidljivem položaju, kar terja vrsto sprememb. Kakšne bodo, je veliko odvisno tudi od založnikov in knjigarnarjev, ki lahko preko Gospodarske zbornice in Društva slovenskih založnikov dajo vrsto predlogov za spremembe.

• **Lea Mencinger**

Sedma poletna GLASBENA LOKA '97

ZAKLJUČNI KONCERT

Škofja Loka, 5. julija - V kapeli Puštalskega gradu se je z nastopom (nekaterih) udeležencev letošnje 7. Poletne glasbene šole GLASBENA LOKA '97 končala šola, ki je trajala od 28. junija. Izmed številnih lekcij, ur individualnega pouka, komornih vaj in koncertov ter druženj udeležencev s profesorji ter njihovimi asistenti, je zagotovo "nota finalis" vsake take prireditve zaključni nastop.

Tokratni je seveda v veliko premajhnem koncertnem prostoru, kot je kapela v Puštalskem gradu, minil v izboru nekaterih "srečnežev". Kajti vseh 60 navedenih udeležencev v razredih kitare (15; Andrej Grafenauer), flavte (14; Draga Ažman z asistentkama A. Kavčič in L. Hawlina), trobente (14; Anton Grčar, asistent I. Maroševič), klarineta (9; Alojz Zupan, asistent A. Zupan) in kljunaste flavte (8; Klemen Ramovš, asistentka M. Zaplotnik) zagotovo ni moglo nastopiti. Bilo pa je letos v Loki slišati kar nekaj premikov: od uvodnih in zaključnih fanfar trobentarjev do profesionalno izvedenega "bassa continua" (I. Kolar čembalo in J. Polak - violončelo) za tistih nekaj baročno ubranih skladb. Seveda izor nastopajočih ni in ne more biti nikakršno vodilo za (do)končni (ne)uspeh podobne poletne glasbene šole, ki v zadnjem času rastejo po našem prostoru kot "gobe po dežju". Pa vendarle je prisotnost nekaterih najbolj uglednih imen slovenske glasbene pedagogije in umetnosti (Grafenauer, Ažman, Grčar, Zupan, Ramovš...) lahko velika prednost tako za samo stroko kot tudi za kraj. Vsi po vrsti so ugledni slovenski solistični prvaki, nemalokrat mednarodno obarvani, hkrati pa tudi vodilni slovenski glasbeni pedagogi na Akademiji za glasbo v Ljubljani, redni univerzitetni profesorji. Kaj sicer ti lahko nudijo tistim, ki imajo po razpisnih pogojih za sodelovanje v Glasbeni Loki dokončane "najmanj tri razrede nižje glasbene šole", to pa je spet drugo vprašanje, strokovni del dileme take in podobne šole.

No, razmisleki in pomisleki so mimo, Glasbena Loka '97 tudi, nastop pa za ene bolj uspešen za druge manj. Glasba se je iz kapele v Puštalskem gradu dokončno preselila na počitnice, zato lahko s tega zadnjega, sobotnega koncerta omenim vsaj tiste tri, štiri ansamble, ki so se izkazali za najbolj hvaležno polje nadaljnje dejavnosti podobnih šol. Glede na večjo prisotnost kitar, flavt in kljunastih flavt, trobent in klarinetov so (do)končno pomislili na možnost "consort" zasedb in basso continuo (z obveznima čembalom in violončelom - kar pa je že bistveni napredek našega nižjega, srednjega in visokega glasbenega šolstva!) in tako izvedli fanfare s sekstetom trobent, oglasila sta se trio in kvartet klarinetov in kvintet kljunastih flavt. Kje pa so še nadaljnji ansambli istih instrumentov, njih kombinacije..., to pa so zagotovo vprašanja, na katera bo morala tudi v Škofji Loki odgovoriti glasbena stroka in prihodnje šole. **F. K.**

Novo pri DZS

SANTA EVITA

Radovljica - V Linhartovi knjigarni DZS d.d. je bila pretekli teden prva predstavitev Sante Evite, knjige v ZDA živečega argentinskega pisatelja in novinarja Tomasa Eloya Martinеza.

Založba DZS se je za takšno premierno predstavitev knjige v Radovljici odločila zaradi Alenke Bole Vrabec, ki je po nekajletnem prevajalskem premoru spet posegla po južnoameriški literaturi in v rekordnih treh mesecih iz španščine prevedla knjigo o življenju Evite Peron. Vsekakor ne gre za kakršnokoli biografijo ženske, ki je že za življenja in tudi po svoji smrti (ne le kot balzamirano truplo v dodatnih treh kopijah) izjemno vplivala na Argentino in njene prebivalce, pač pa za povsem dopadljivo literarno pripoved, v kateri se v domala eksplozivni mešanici bralcu ponujata fikcija in dokumentarnost. Skupaj z avtorjem knjige si bralec na vsaki strani zastavlja vprašanje, kdo je bila vendar ta neuka, neizobražena podeželanka, ki pa ji je na miglјaj roke sledila množica, za njeno karizmo, če bi jo lahko imeli, pa bi nekateri celo ubijali. Knjiga, ki je izšla pred dvema letoma, je bila v izjemno kratkem času prevedena že v osemnajst jezikov. Kot je na predstavitvi povedal urednik zbirke Prvinski nagon Aleš Pogačnik, najnovejša knjiga o Peronovi nima nobene povezave s tudi pri nas videnim filmom Evita; ne glede na to pa je na naslovnici Madonna v vlogi Evite v istoimenskem filmu. To pa je tudi vse, kar film in knjigo povezuje. Spremno besedo je knjigi napisal poznavalec argentinskih razmer Marko Jenšterle. • **Lea Mencinger**

Začenja se letošnji Okarina Folk Festival

MESEC FOLK GLASBE

Bled, 11. junija - Z nastopom mednarodnega ansambla Zeze Band in izrelskega Yair Dalal se bo danes začel že sedmi Okarina Folk Festival na Bledu. V Zdraviliškem parku se bo v šestih zaporednih vikendih zvrstilo kar petindvajset koncertov folk skupin z vsega sveta.

Festival se bo začel drevi s spektaklom v Zdraviliškem parku, pred uradno otvoritvijo pa bo že popoldne nastopila predskupina z Madagaskarja, ki bo priredila delavnico afriških pesmi in plesov. Zvečer bosta nastopili dve skupini - Zeze Band in vrhunska izraelsko-palestinska skupina Yair Dalal, ki je med drugim koncertirala na podelitvi Nobelovih nagrad za mir pred tremi leti. V soboto se festival nadaljuje z britansko skupino Edward II, prvi festivalski konec tedna pa bodo zaključili Tibetanci Nyingtri Kongpo in francoska skupina Le Gop.

Prihodnji konec tedna bo po petkovem koncertu Mistery Loves Company v soboto že tradicionalno nastopil Vlado Kreslin z Beltinško bando, v nedeljo pa škotska skupina Deaf Shepard. Naslednja slovenska skupina, Orleki, bo nastopila zadnjo nedeljo v juliju, za njimi pa še britanski Fairport Convention.

Avgusta bodo na Okarina Folk Festivalu med drugim nastopile glasbene skupine iz Francije, Makedonije, Amerike, Švice in seveda Slovenije.

Kot pravi Leo Ličof, organizator festivala, katerega glavni sponzor je Občina Bled, je namen prireditve tudi promocija Bleda, njegovih lepot in turističnih možnosti. "Glasbeni festival z vrhunskimi mednarodnimi umetniki umešča Bled v kulturno sceno Evrope in sveta. Izvirna glasba z več kontinentov zbližuje kulture, združuje ljudi vseh slojev in generacij." Vsi koncerti se bodo začenjali med 20. in 21. uro zvečer. • **M.A.**

Mednarodna špedicija Eurošped 2001 Škofja Loka gradi na Trati carinsko skladišče

Špediterji se usmerjajo v zbirne transporte

Gradnja carinskega skladišča bo veljala 2,5 milijona mark, odprli ga bodo najkasneje novembra.

Škofja Loka, 9. julija - Mednarodna špedicija Eurošped 2001 iz Škofje Loke deluje dvajset let, vse bolj ponuja servis 'od vrat do vrat', zato na Trati gradi carinsko skladišče, ki ga bodo odprli jeseni. Z vključevanjem Slovenije v evropske povezave bo carinjenje izgubilo pomen, zato se usmerjajo v zbirne transporte, ki se v sodobnem poslovnem svetu vse bolj uveljavljajo. Špeditersko delo je zahtevno, špediterske šole pri nas ni, zato zaposlujemo mlade prometnike in ekonomiste, ki jih 'vzgojimo' sami, pravi direktorica JOŽICA ŠMID.

Jožica Šmid, direktorica Eurošped 2001 Škofja Loka.

Eurošped 2001 ima sedež v Škofji Loki, po Sloveniji pa več poslovalnic?

"Ustanovljen je bil pred dvajsetimi leti v okviru Eurotransa Ribnica, na začetku je bilo dvajset zaposlenih. Že prvo leto so zašli v težave, zato je podjetje skupaj z zaposlenimi prevzel škofjeloški Alpetour. Ko je leta 1989 sozd razpadel, se je Eurošped 2001 osamosvojil. Danes je 70 zaposlenih, delamo na desetih lokacijah z devetimi poslovnimi enotami. Poleg Škofje Loke so na Gorenjskem še v Kranju, na Brniku in na Jesenicah, na Štajerskem v Mariboru in na Primorskem v Kopru, Sežani in Vrtojbi. Prisotni smo seveda tudi v Ljubljani, kjer imamo trenutno največjo poslovalnico. Zadnjo, ki jo štejem za največjo pridobitev, smo odprli na Brniku, kjer smo uspeli dobiti 60 kvadratnih metrov prostora, kar pomeni, da bo tam lahko delalo sedem do osem ljudi. Kot mednarodna špedicija se ukvarjamo s carinskim posredovanjem in z ogranizacijo prevoza blaga po cesti, morju in zraku, ne smem pa izpustiti železnice, čeprav moram reči, da je ne uporabljamo veliko. Pred leti smo v Škofji Loki odprli carinsko skladišče in zdaj se ukvajamo tudi s skladiščenjem in pretovorom blaga."

Ob Gorenjski predilnici na Trati grade carinsko skladišče, ki bo odprto najkasneje novembra.

Tovarne, ki izvažajo, se potemtakem obrnejo na vas in pri njihovem izvozu oziroma uvozu blaga poskrbite za vse?

"Zdaj še nismo povsem taki, seveda pa je to cilj. Zdaj jim priskrbimo najhitrejšega, najboljšega in najugodnejšega prevoznika in opravimo carinske formalnosti. Poleg tega se tudi sami ukvarjamo z izvozom in uvozom blaga, vendar ne veliko."

Mednarodnim špediterjem se z vključevanjem Slovenije v evropske povezave obetajo precejšnje spremembe?

"V zadnjih letih se naše delo hitro spreminja, zato veliko pozornosti namenjamo dopolnilnemu izobraževanju. Carinskega posredovanjaje vse manj, saj se carinska politika liberalizira. Podjetja se odločajo za poenostavitve pri carinjenju, kar pomeni, da lahko delajo po knjigovodskih vpisih in postajajo pooblaščeni izvozniki, dvanajst jih je že v Sloveniji. Velike firme bodo to opravljale same, zato se Eurošped 2001 vse bolj usmerja v zahtevnejšo organizacijo prevozov. Doslej smo imeli 70 odstotkov carinskega posredovanja, situacija postaja ravno obratna in imeli bomo 70 odstotkov prihodka od transporta. Vse bo seveda odvisno od tega, kdaj bo Slovenija vključena v Evropsko unijo."

Dela vam torej ne bo manjkalo?

"Prepričana sem, da ne. Morda bodo problematične nekatere lokacije, toda na Gorenjskem ne. S sedežem v Škofji Loki smo zelo dobro zadeli, pa Ljubljana in Brnik, to so tri najpomembnejše točke, ter seveda Koper, zaradi pristanišča. Poleg rednih posamičnih transportov se vse bolj usmerjamo v zbirne transporte, ki se v sodobnem poslovnem svetu vse bolj uveljavljajo. Širitivi te dejavnosti je namenjeno novo carinsko skladišče, ki ga gradimo v Škofji Loki. Strankam bomo dejansko lahko ponudili celoten servis, 'od vrat do vrat', rekla bo le, kje naj ga poberemo in kdaj ga želi imeti denimo v Hong kongu."

Kakšno konkurenco imate?

"Na Škofjeloškem smo prisotni več kot polovično, tu so še Interevropa, Feršped in Alpetour. Transglob pa mislim, da se poslavja."

Kaj pa zasebna konkurenca?

"Zasebnih špedicij je zelo veliko, zlasti v Kranju in v Ljubljani. V začetku je bila to huda konkurenca, ker so na drug način prikazovali plače, stroške itd. Vendar, resne firme ne gredo k njim, ker vedo, da potrebujejo kakovost."

Tovornjakov sami nimate?

"Nimamo, ravno danes se odločamo, bomo enega vzeli ali ne. Dokler jih je na terenu preveč, po moje nima smisla, lahko pa se seveda stvari spremene."

Sodelavci imajo zahtevno delo, kako ga lahko obvladajo?

"Pravzaprav je to največji problem, ker pri nas ni posebne šole za špediterje. Zaposlujemo mlade, s šesto in sedmo stopnjo izobrazbe, prometne ali ekonomske usmeritve, vse ostalo jih priučimo, skoraj nimamo 'ukradenih' ljudi. Izobraževanju zaposlenih namenjamo veliko pozornosti, hitro pa se morajo prilagoditi. Špeditersko delo je izredno stresno, špediter je stalno v stiku s tujo in domačo stranko, pa s carino in prevoznikom. Našega sodelavca lahko vidite, kako ima v eni roki telefon, v drugi računalnik, pogovarja pa se stretjim. Zahtevno delo je to, zato mora biti dobro plačano."

Koliko časa potrebuje mlad ekonomist, da posel obvlada?

"Pripravnik mora po šestih mesecih samostojno opravljati ponavljajoče stvari, denimo deset enakih izvozov. Povsem pa ga obvlada po dveh letih. Zelo odvisno je to seveda od njegovega zanimanja, tudi takšni so, ki jim po letu lahko že povsem zaupaš, komunikativni in temperamentni uspejo hitreje. Seveda pa je ta posel težko opravljati trideset let."

Kakšen je bil lanski poslovni rezultat?

"Od leta 1989 nam prihodek stalno narašča, od pet do dvanajst odstotkov letno, letos načrtujemo 17-odstotni porast in vse kaže, da ga bomo uresničili. Lani je čisti dobiček znašal 22,4 milijona tolarjev, precej pa smo namenili za investicijo. Med slovenskimi špediterji smo po kapitalu na četrtem mestu, po zaposlenih na sedmem in po plačah na tretjem mestu. Kot sem že rekla, plače morajo biti dobre, saj so za nas pomembni ljudje. Nagrajevanje je stimulativno, že med letom na plačano realizacijo, možnosti pa so tudi po letnih razgovorih."

Škofja Loka je verjetno tudi po Vaši zaslugi dobila carinsko izpostavo na Trati?

"Največ sem prispevala s svojo vztrajnostjo, sicer gotovo ne bi uspeli. Zanjo je Alpetour prosil že leta 1987, vendar je bilo zavrnjeno. Po osamosvojitvi smo ponovno poskulili, podpirali so me direktorji večjih firm, piko na i pa je dala občina. Če se ne bi kot kraj toliko trudili, ne bi šlo. Carinski referat smo tako dobili 15. septembra 1992, kasneje carinsko izpostavo, ki spada neposredno pod Ljubljano."

Na Trati ste uredili carinsko skladišče, zdaj gradite svojega?

"Carinsko skladišče smo odprli maja 1994, Gorenjska predilnica nam je dala v najem 300 kvadratnih metrov prostora. Zdaj gradimo svoje skladišče, ki bo imelo 600 kvadratnih metrov, zemljišče nam je prodala Gorenjska predilnica. Graditi smo začeli 18. marca letos, gradnja bo končana 30. septembra, novembra bo carinsko skladišče zanesljivo odprto. V pritličju bo imela prostore carinska izpostava in naša poslovalnica, v prvem nadstropju bo sedež firme, kar pomeni, da bomo končno združeni na eni lokaciji, prostore v drugem nadstropju pa bomo oddali drugim špediterjem. Gradnja bo veljala 2,5 milijona mark, 40 odstotkov je lastnih sredstev, ostalo posojilo Gorenjske banke, s katero doslej nismo sodelovali."

• **M. Volčjak**

Lesni program pripravlja zagon Pohištva

Kdaj bodo spet delali?

Železniki, 10. julij - Na pobudo sindikata so se v sredo zvečer sestali delavci, ki so zaradi stečaja Alples Pohištva izgubili delo. Direktor Lesnega programa Franc Zupanc je predstavil program ponovnega zagona Pohištva, o čemer odločitev še ni bila sprejeta.

Odpuščeni delavci Alples Pohištva se sprašujejo, kdaj bodo spet imeli delo, zato so sklicali sestanek, na katerega so povabili občinske može in oba poslanca ter direktorja Alples Lesnega programa Franca Zupanca. Odziv je bil skromen, saj je z občine prišel le predsednik odbora za gospodarstvo Janez Ferlan, poslanca Jože Možgan in Vincencij Demšar prav tako nista imela časa, prišel pa je direktor Zupanc, ki je predstavil program ponovnega zagona Pohištva, ki so ga pripravili v Lesnem programu. Ponudili ga bodo stečajnemu upravitelju Janezu Mlakarju, ki, kakor sam pravi, išče dobrega gospodarja, vendar odločitev o tem še ni bila sprejeta.

Lesni program namerava Pohištvo ponovno zagnati prek hčerskega podjetja 3E, za kar potrebuje na začetku približno 2 milijona mark sredstev, kreditni odbor sklada za razvoj jim je v ta namen že odobril 1 milijon mark posojila. Vse torej kaže, da sklad za razvoj podpira takšno rešitev. Drugo polovico sredstev pa naj bi zagotovila ministrstvo za gospodarstvo in ministrstvo za delo. Direktor Zupanc pravi, da bi lahko na začetku delo dobilo 35 do 50 ljudi, kasneje do sto, vendar so to le napovedi. Potrebna je temeljitva prenova proizvodnih programov in tehnologije, možen pa je samo najem strojev, saj je objekt po Zupančevih besedah v lasti holdinga Alples. Stvari so potemtakem še precej negotove, saj so odločitve v pristojnosti stečajnega upravitelja.

Stečajni upravitelj je doslej nazaj na delo poklical že nekaj ljudi, ki so dokončali začete posle. Seveda to ni rešitev, ki jo pričakujejo v Železnikih, saj si žele odgovor, kakšna bo usoda Pohištva. • **M.V.**

Alpina še posluje z dobičkom

Kranj, 8. julija - Sestala se je skupščina delniške družbe Alpina Žiri, ugotovila je, da je poslovanje dobro urejeno, dobička malo, še tega so razporedili v rezerve. Združenje delničarjev je dobro organizirano, jeseni bo zaživel interni trg Alpininih delnic.

Najprej so se sestali notranji delničarji, ki so v svojem združenju dobro organizirani, in ocenili poslovanje, kar je bilo izhodišče za zasedanje skupščine delniške družbe, ki se je sestala minuli teden. V Alpini so lani izdelali 1,7 milijona parov obutve, prodali pa več kot 2 milijona. Dobro tretjino proizvodnje oziroma 620 tisoč parov predstavlja športni program , blizu 1,1 milijona parov pa so izdelali modne obutve. V športnem programu so izdelali dobrih 6 odstotkov planinske obutve več kot leto poprej, modne obutve pa približno 100 tisoč parov manj.

Za približno 2 milijona parov obutve so lani iztržili 78 milijonov nemških mark, od tega 70 odstotkov z izvozom. Izvozili so več kot 1,5 milijona parov obutve, predvsem v Nemčijo, Francijo in ZDA. Uspešno poslujejo tudi Alpinina podjetja v tujini: Alpina Sports Corporation v ZDA, Alpina Italia in Alpina Cro.

Lanski dobiček je bil skromen, znašal je slabih 18 milijonov, vendar je glede na razmere v obutveni industriji to kar dober rezultat. Nanj najbolj vplivajo negativne tečajne razlike in visoke obresti za posojila, zato si Alpina že več let prizadeva dobiti sveži kapital. V bodoče bodo poslovanje še racionalizirali, zlasti z boljšo notranjo organizacijo, tako po programih kot tudi v organizaciji. Pri tem velja še posebej omeniti načrtno delo za pridobitev certifikata kakovosti.

Alpina je delniška družba že dve leti, zato so se dogovorili, da bodo septembra organizirali interni trg Alpininih delnic, da bi notranji lastniki zadržali večinski delež.

Marija Kavčič, "moda na delovnem mestu" Mika

"V poslu ne smeš nikoli zaspati"

Uspešna podjetnica je dokaz, da je tudi v tekstilni industriji mogoče uspeti - Od majhne šivalnice do podjetja z 21 zaposlenimi in svoje trgovine.

Kranj, 7. julija - Marija Kavčič z Brega je ena še vedno dokaj redkih žensk, ki je uspela v poslovnem svetu. Še več, uspela je v tekstilni branži, ki je ena najbolj ogroženih pri nas. S svojo "modo na delovnem mestu" in blagovno znamko Mika je našla tržno nišo in postala iskani izdelovalec delovnih oblačil, oblek za bolnišnice, domove, zavode, frizerske salone, gostinjstvo... V petindvajsetih letih je svojo dejavnost tako razširila, da ima danes 21 zaposlenih, delavnica in trgovina pa se raztezata na skoraj 800 kvadratnih metrih v Merkurjevih javnih skladiščih v Kranju.

Začela je leta 1972 s šivalnico po meri in kot pravi, je bila to njena prva služba. Veselje in korajža, odgovarja na vprašanje, kaj jo je vodilo k samostojni obrti. Starši in mož so ji kupili majhen prostor, kjer je deset let šivala za stranke. Nato se je preusmerila v izdelavo konfekcije, po naročilu Kokre pa se je lotila programa oblačil in opreme za zdravstvo. Danes največji del proizvodnje še vedno zavzemajo uniforme za zdravstvo (kar 80 odstotkov), prodaja pa po večini naših bolnišnic, čeprav je, kot pravi, konkurenca dokaj huda. Včasih je bil edini izdelovalec oblačil za zdravstvo Sanolabor, danes pa se je pojavila cela vrsta malih izdelovalcev. In kakšna je konkurenčna prednost oblačil Mika? "Stranke nas poznajo, saj smo v poslu že dolgo, poleg tega pa vedno poudarjamo kakovost in upoštevamo želje kupca. Naši izdelki so bili vedno tudi nekoliko drugačni, posebni," pravi Marija Kavčič. Večino materialov uvozijo, v zadnjem času predvsem s Češke, pred časom pa so uvažali večinoma iz Egipta. "Uvažamo iz dežel, kjer imajo tradicijo ter visoko kakovost," pravi podjetnica. Poleg blaga uvažajo tudi izdelke za trgovino, ki so jo odprli februarja in v kateri prodajajo posteljnino, pižame, brisače, perilo in ostalo. Zaenkrat svoje izdelke prodajajo le na domačem trgu, nekaj malega tudi na Nizozemsko, za hrvaški trg pa so zaradi carin izdelki še vedno predragi.

Marija Kavčič je že leta 1985 uvedla računalnik in nanj prenesla celotno proizvodnjo.

Že od začetka je imela zaposlene šivilje, na začetku le pet, danes pa je v podjetju redno zaposlenih 21 ljudi, med njimi tudi Marijina dva sinova. Od svojih šivilj zahteva, kot pravi, približno takšne norme, kot veljajo v ostalih tekstilnih podjetjih, podobne pa so tudi plače. Glede na branžo ne morejo biti ne vem kako visoke, pravi Kavčičeva, toda dobro delo cenim in ga tudi nagradim, plačilni dan pa je že dolga leta vedno na isti dan.

Pa je ženski težko uspeti v poslovnem svetu (zanimivo je, da je mož ves čas imel svojo službo in se v Marijino delo ni "vtikal")? Nikoli ni bilo težav, ker sem ženska, pravi Kavčičeva. "Poleg tega nisem sama, saj je za uspeh pomembno, da poiščeš in obdržiš prave ljudi okoli sebe. V teh letih sem veliko delala in delala čisto vse. Če kdo v podjetju zboli, ga lahko vedno zamenjam," pravi. V teh letih se je - sicer po poklicu šivilja - naučila vodenjapodjetja, komerciale, računovodstva, nenazadnje pa je že leta 1985 celotno proizvodnjo prenesla na računalnik. Kot pravi, ji v zadnjem času manjka le znanje jezikov, saj veliko potuje po tujini, pa ji samo znanje nemščine ne zadošča.

Načrti za naprej? "Po značaju sem takšna, da z doseženim nisem nikoli zadovoljna. Dokler bom v poslu, bom zagrabila vsako priložnost in jo skušala izpeljati. V prihodnje bomo dali še več poudarka programu oblačil za gostinstvo, razširili pa bomo tudi maloprodajo. Slejkoprej bomo svojo trgovino imeli tudi v Ljubljani." Kot poudarja, v poslu nikoli ne smeš zaspati, temveč z majhnimi, a odločnimi koraki vedno iti naprej. • **U. Peternel**

Plače šivilj so podobne kot v drugih tekstilnih podjetjih, a so vedno na isti dan.

Izšel je prvi računalniški katalog Obrtne zbornice Slovenije

Ljubitelji kulinarike, pozor!

Sora pri Medvodah, 11. julija - Obrtna zbornica Slovenije (OZS), sekcija za gostinstvo in turizem je v ponedeljek v Hiši kulinarike Jezeršek predstavila disketo z naslovom Gremo v dobro gostilno. Namen diskete je izboljšati rezultate poslovanja gostinskih obratov, povečati kakovost storitev in hkrati na sodoben način predstaviti njihovo ponudbo.

Po besedah Marinke Gornik, sekretarke sekcije, disketa omogoča iskanje podatkov o boljših slovenskih gostilnah. Na njej je zbranih 438 gostinskih obratov, večinoma gostiln, od tega tudi tri iz Koroške in kar 15 iz tržaškega območja. Uporabnik bo z diskete izvedel naslov in telefon želenega gostinskega obrata, zmogljivost, obratovalni čas, gostinsko ponudbo, dodatne storitve in hišne posebnosti. Objava podatkov je za gostinca brezplačna. Disketa pa ima tudi svoje pomanjkljivosti. Na njej niso predstavljeni vsi lokali, v času nastajanja diskete se je odprlo kar precej novih obratov, pri nekaterih pa se je spremenila tudi kakovost.

Disketa je plod sodelovanja sekcije za gostinstvo in turizem, ki je s pomočjo območnih obrtnih zbornic pripravila izbor gostinskih obratov in podatkov, službe za informacijski sistem OZS, ki je izvedla organizacijo in računalniško obdelavo podatkov ter firme Amebis, ki je izdelala programsko opremo. Namenjena je predvsem turističnim agencijam, birojem, organizatorjem potovanj in izletov ter drugim organizacijam in posameznikom, ki pripravljajo turistične programe, izlete ali posredujejo informacije o gostinski ponudbi. Trenutno obstaja le slovenska verzija diskete, vendar pa je že načrtovana tudi njena predstavitev na Internetu. Za vse individualne ljubitelje slovenske kulinarike pa bo prav kmalu izšla še dopolnjena brošura. • **Barbara Hartman**

Poudarek standardom za zaščito

Kranj, 11. julija - 30. septembra se bo v Kranju začel jubilejni sejem Zaščita. Ponudbo za predsednika častnega odbora 25 sejma pa je sprejel minister za obrambo Tit Turnšek, ko so ga predstavniki sejma seznanili s pripravami in z vsebino letošnje prireditve. Posebno pozornost bodo letos namenili spremljajočim aktivnostim in še posebej tudi standarizaciji in tipizaciji opreme ter sredstev za zaščito, reševanje, varovanje, sredstev zvez in druge opreme, ki se bo v prihodnje uporabljala na podlagi mednarodnih predpisov. Za sejem je precejšnje zanimanje tudi med proizvajalci oziroma razstavljalci. • **A. Ž.**

AVTO KADIVEC, Šenčur 064/411-573
HYUNDAI V JULIJU
accent Lantra
HYUNDAI-ev KREDIT
T + 5 %
3% POPUST PRI NAKUPU LANTRE, ACCENTA
STARO ZA NOVO
RABLJENA VOZILA
Tel.: 064/411-860 non-stop

GOLF 1.3	l. 89	8.500
ALFA 33	l. 90	8.500
PONY 1.3	l. 90	6.500
FORD FIESTA 1.3	l. 93	10.900
FORD ESCORT 1.3	l. 88	7.500
MAZDA 323 KAR.	l. 90	9.600
R-5 FIVE	l. 95	10.400
R-CLIUO 1.2	l. 93	10.200
R-19 TS	l. 89	8.200
R-9 GTL	l. 89	5.700
CITROEN AX	l. 88	4.500
CITROEN AX	l. 92	7.900
ŠKODA FAVORIT	l. 91	4.600

HITRE SERVISNE, KLEPARSKE IN LIČARSKE STORITVE

AVTOSERVIS AMBROŽ LAHOVČE
POOBLAŠČENI TRGOVEC IN SERVIS
FIAT
nudimo Vam široko izbiro osebnih in dostavnih vozil FIAT in LANCIA
✗ dodatno opremo ✗ popravilo avtomobilov
✗ kleparske in ličarske usluge vseh vrst avtomobilov
✗ originalne rezervne dele in ostali potrošni material
VOZILA IZ ZALOGE:
✦ UNO 1.0 FIRE 12.490 DEM
✦ PUNTO 55 S 3V 14.890 DEM
✦ BRAVO 1.6 SX 24.190 DEM
✦ MAREA 1.8 ELX 29.390 DEM
✦ DUCATO MAXI FURGON 33.560 DEM
UGODNA PONUDBA:
✦ BRAVA 1.6 AUTOMATIC 24.450 DEM
električni pomik stekel, servo volan, centralno zaklepanje, radioaparat, klima naprava
OBIŠČITE NAS!
prodaja avtomobilov: 064/421-141, fax: 064/421-119
servis in trgovina: 064/421-193, fax: 064/421-021

Verjemite ali ne...
RADIO OGNJIŠČE
Krvavec 104.5 Tinjan 91.2 Kum 105.9 Planina Ajdovščina 91.2

VEDEŽEVANJE ATLANTIDA
090 44 69

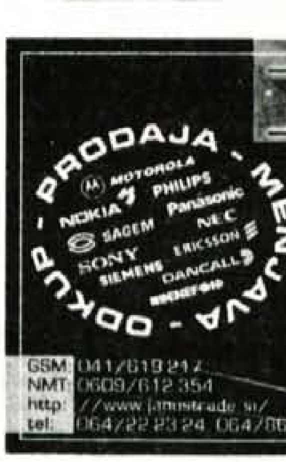

RDS STEREO
89.8
91.2
96.4
RADIO SORA
VANDRANJE S HARMONIKO
V ČETRTEK 17. JULIJA DO POLNOČI

AVTOMEHANIKA STRITAR
SERVIS ZAVORNIH SISTEMOV
ČIRČE 33, KRANJ, 331-649

PIZZERIJA "ORLI"
pizze iz krušne peči
solate, sladice
ODPRTO VSAK DAN 15.00 - 24.00
SOBOTA 12.00 - 24.00
NEDELJA IN PRAZNIKI 12.00 - 23.00
TEL.: 064 / 461 198

PREROK
Vse, kar želite izvedeti o sebi in svoji prihodnosti! Zaupajte najboljšim!
Možnost osebnega obiska!
090/41-29
090/42-38

VEDEŽEVANJE TAROT
POGOVORI V STISKI - SVETOVANJE
090 44 89 090 44 90
NUMEROLOGIJA PARTNERSTVO
ZDRAVJE
POSEL-DENAR
LJUBEZEN
NON-STOP

RADIO 88,4 MHz
POSLOVNI VAL
Z Vami vsak dan od 05. do 09. in od 15. do 21. ure

DONOSNO IN VARNO NALAGANJE ZA TUJE VLAGATELJE V VSEH VALUTAH
VOLKSBANK
BOROVLJE, Hauptplatz 6 /Glavni trg 6
Tel.: 00 43 42 27 - 37 56 - 18 ali 00 43 42 27 - 37 56 - 12
Poslovalnica Ljubelj (v stavbi carine)
odprto od 12. do 19. ure
tel.: 00 43 42 27 - 62 01
* HRANILNE VLOGE
* SEFI ZA HRANILNE KNJIŽICE
* VREDNOSTNI PAPIRJI, DELNICE
* KREDITI
* PRENAKAZILA PO VSEM SVETU
Vse posle lahko opravite v slovenskem jeziku!
Veselimo se vašega obiska!
VAŠ NAJBLIŽJI BANČNI SERVIS V AVSTRIJI

Festival Zlati boben bo letos še v Portorožu

Po besedah organizatorja bo letošnji festival na najtežji preizkušnji, kljub prostorskim težavam pa bo tokrat še na isti lokaciji. Letos bodo podelili tudi tri nove nagrade.

Ljubljana - Oglaševalski festival Nove Evrope Zlati boben '97, letos ga pripravljajo že četrtič zapored, bo od 7. do 10. oktobra v Portorožu. Letos pričakujejo rekordno udeležbo, zato bodo morali zaradi prostorske stiske precej improvizirati. Konec oktobra bo padla odločitev o morebitni novi lokaciji.

"Veliko izražene dobre volje na obeh straneh, tako občine kot organizatorjev, ni pripeljalo do pokritega avditorija, zato bomo tudi letos prisiljeni improvizirati," je na sredini novinarski konferenci povedal predsednik festivala **Jure Apih**, ki je hkrati trdo prepričan, da bo festival v takih razmerah letos zadnjič. Konec oktobra naj bi vedeli, ali so v Portorožu v roku enega leta sposobni zagotoviti dovolj veliko dvorano. Če do tega ne bo prišlo, v prvi fazi naj bi v pokritje avditorija vložili tri milijone mark, bodo organizatorji festivala prisiljeni poiskati novo lokacijo. Kot je povedal Jure Apih, druge primerne lokacije v Sloveniji nimamo, zato naj bi festival preselili v tujino. Letos so za to dobili že več ponudb, najbolj atraktivna pa je bila ponudba na luksuzni ladji Costa Victoria. "Žal ob selitvi festivala v tujino, ta nebi bil več slovenski."

Letošnjega Zlatega bobna naj bi se po predvidevanjih udeležilo kar 1400 obiskovalcev, Slovensko oglaševalsko združenje pa pričakuje več kot 1300 prijavljenih del. Med novosti letošnjega festivala velja šteti tudi tri nove nagrade: zlato marjetico za najboljši oglas, namenjen najboljšim komunikacijam "biznis to biznis", zlato in srebrno miško pa bodo podelili najboljšima domačima stranema na Internetu. Medorganizacijske komunikacije in Internet v marketinških komunikacijah pa bosta tudi temi predavanj prvih dveh dni Zlatega bobna. Tretji in četrti dan pa bodo namenili predavanjem o raziskovanju učinkovitosti oglaševanja in novim trendom v evropskem televizijskem oglaševanju. • **Igor K.**

Telekom odprl "teletrgovino" v Radovljici

Radovljica, 11. julija - Telekom Slovenije je včeraj v Radovljici na Kranjski 3 odprl "teletrgovino", ki je že osma v Sloveniji in prva na Gorenjskem. V njej bodo uporabniki na enem mestu lahko uredili vse zadeve, povezane s Telekomom. Tako bodo v njej lahko kupili telefonske aparate, telefakse, telefonske tajnice, male hišne centrale, modeme, GSM mobilne telefone in drugo telekomunikacijsko opremo. V trgovini bo mogoče oddati vlogo za telefonski priključek, spremeniti podatke v telefonskem imeniku ali vložiti zahtevek za nove storitve. Poleg tega bo v njej mogoče kupiti imenik, telekartice, mogoče pa bo poravnati tudi račun za telefon (brez provizije) ali vložiti reklamacijo. V demonstracijskem centru se bodo uporabniki lahko v živo seznanili, kako delujejo telekomunikacijske naprave, kako se priključi na internet ali vodi videokonferenco. "Teletrgovina", ki se razteza na 86 kvadratnih metrih v stavbi Telekoma poleg radovljiške pošte, bo odprta vsak dan od 9. do 17. ure. • **U. P., foto: G. Šinik**

KOLIKO JE VREDEN TOLAR

KRANJ, 10.7.1997	NAKUPNI/PRODAJNI		NAKUPNI/PRODAJNI		NAKUPNI/PRODAJNI	
MENJALNICA	1 DEM		1 ATS		100 ITL	
A BANKA (Tržič, Kranj, Jesenice)	91,25	92,10	12,91	13,09	9,24	9,45
AVAL Bled			741-220			
AVAL Kranjska gora			881-039			
BANKA CREDITANSTALT d.d. Lj	91,80	92,70	12,90	13,30	9,20	9,60
EROS(Stari Mayr), Kranj	92,10	92,50	12,97	13,20	9,20	9,40
GORENJSKA BANKA (vse enote)	91,50	92,60	12,74	13,16	9,02	9,89
HRANILNICA LON, d.d.Kranj	92,10	92,50	13,00	13,10	9,45	9,55
HKS Vigred Medvode	91,50	92,20	12,90	13,10	9,30	9,55
HIDA-tržnica Ljubljana	92,10	92,35	13,03	13,08	9,41	9,48
HRAM ROŽICE Mengeš	91,75	92,15	13,03	13,07	9,38	9,53
ILIRIKA Jesenice	91,70	92,30	12,97	13,07	9,40	9,50
INVEST Škofja Loka	92,10	92,45	13,0	13,09	9,42	9,55
LEMA, Kranj	91,90	92,30	12,98	13,06	9,30	9,45
LJUDSKA BANKA, d.d., Lj	91,70	92,30	13,01	13,18	9,30	9,52
MIKEL Stražišče	91,80	92,50	13,0	13,10	9,40	9,50
NEPOS (Šk. Loka, Trata)	92,15	92,50	13,06	13,10	9,43	9,50
NOVA LB Kamnik, Medvode, Šk. Loka	91,69	92,29	13,03	13,25	9,41	9,71
PBS d.d. (na vseh poštah)	89,30	92,05	11,50	13,05	8,35	9,50
PRIMUS Medvode	92,10	92,50	12,97	13,20	9,20	9,40
ROBSON Mengeš	92,10	92,70	13,0	13,15	9,40	9,60
SHP-Slov. hran. in pos. Kranj	91,90	92,50	13,00	13,10	9,35	9,50
SKB (Kranj, Radovljica, Šk. Loka)	91,50	92,30	12,70	13,12	9,22	9,47
SLOVENIJATURIST Boh. Bistrica	91,50	-	12,74	-	9,02	-
SLOVENIJATURIST Jesenice	91,60	92,30	12,97	13,07	9,41	9,5
SZKB Blag. mesto Žiri	91,50	92,50	12,75	13,14	9,30	9,79
ŠUM Kranj			211-339			
TALON Železniška postaja, Trata, Šk.Loka, Žg. Bitnje	92,05	92,49	13,02	13,12	9,45	9,59
TENTOURS Domžale	91,70	92,50	13,00	13,20	9,25	9,60
TROPICAL Kamnik - Bakovnik	92,15	92,50	13,05	13,10	9,45	9,50
UBK Šk. Loka	91,60	92,30	13,00	13,10	9,28	9,48
WILFAN JESENICE supermarket UNION			862-696			
WILFAN Kranj			360-260			
WILFAN Radovljica, Grajski dvor			714-013			
WILFAN Tržič			53-816			
POVPREČNI TEČAJ	91,71	92,40	12,90	13,13	9,28	9,54

Pri Šparovcu v Avstriji je ATS ob nakupu blaga po 12,70 tolarjev.

Podatke za tečajnico nam sporočajo menjalnice, ki se pridružujejo pravico dnevnih sprememb menjalniških tečajev glede na ponudbo in povpraševanje po tujih valutah.

Zaradi pogostih sprememb menjalniških tečajev pri nekaterih menjalnicah objavljamo njihove telefonske številke, na katerih lahko dobite podrobnejše informacije o menjalniških tečajih.

Novo vodstvo v Iskri STI

Kranj, 10. julija - V Iskri STI so v začetku meseca dobili novega direktorja. Dosedanjega **Božidarja Lampiča** je zamenjal **Franc Žepič**, prej namestnik direktorja in direktor prodaje. Kot smo izvedeli, je direktor Lampič odšel na lastno željo, zanimivo pa je, da je le dan kasneje Iskro STI obiskal inšpektor za delo **Božo Ahec**. Odločbo o ugotovljenih nepravilnostih naj bi izdal do konca meseca. Zdaj pa je tudi že jasno, da je doslej glavni češki posel dokončno padel v vodo (direktor Lampič po neuradnih informacijah podjetja sploh ni prijavil na razpis), zaradi česar naj bi brez dela ostalo vsaj 90 delavcev Iskre STI. Program presežnih delavcev naj bi sindikati dobili v nekaj dneh. • **U. P.**

Popravek

V Gorenjskem glasu, ki je izšel v petek, 4. julija, se nam je pri članku "Kako na dopust" vrinila neljuba napaka. Pri Novi Ljubljanski banki smo objavili napačen podatek o potrebnem 25-odstotnem depozitu, tolikšen namreč ni, temveč le 15-odstoten. Za neljubo napako se opravičujemo.

MENJALNICA WILFAN
Vaš najboljši partner pri menjavi deviz
PE KRANJ
Delavski dom, tel.:360-260

P.E. JESENICE supermarket UNION tel.:862-696
P.E. RADOVLJICA Hotel Grajski dvor tel.:064/714-013
P.E. TRŽIČ klet Veletekstil tel.:53-816

KARUN d.o.o
Koroška 35, KRANJ
Tel.: 064/360-750, 064/221-164
(bivši Mini metro-Dekor)

Eno šolsko leto se je pravkar končalo
in zopet se bliža novo.
Zato smo v Papirnici Karun pripravili
popolno ponudbo šolskih potrebšin po zelo
UGODNIH CENAH.
Prepričajte se sami:

ZVEZEK A4 60 l ..... **99,00 - 129,00**
ZVEZEK A5 60 l **65,00**
TEMPERA BARVICE TE-12 ..... **697,00**
VODENE BARVICE **420,00**
FLOMASTRI že za **69,00**
BARVICE JOLLY 1/12 ..... **231,00**
PUŠČICE PRAZNE ..... **259,00 dalje**
PUŠČICE POLNE ..... **651,00 dalje**
NAHRBTNIKI (tudi usnjeni) .... **2.562,00 dalje**
ŠOLSKE TORBE ..... **2.705,00 dalje**
IN ŠE IN ŠE ...

KDOR V PAPIRNICI KARUN KUPUJE, ČASA IN DENARJA MU NE ZMANJKUJE.

Vsakega kupca šolskih potrebščin za vsakih 2.000,00 sit čaka prijetno presenečenje. Dobil bo kupone in se udeležil žrebanja, ki bo 12. 9. 97. **Čakajo vas bogate nagrade!**

In še nekaj: šolske potrebščine boste kupili lahko na več obrokov, lahko pa vam jih tudi dostavimo!

Potrudili se bomo, da boste zadovoljni in da boste našli vse za svojega šolarja.

GBD
Gorenjska borzno posredniška družba d.d.
Koroška 33, 4000 Kranj, Slovenija
Tel.: +386 064 361-300, 361-301
Fax: +386 064 211-889

- nakup in prodaja vrednostnih papirjev
- prenosi lastništva delnic v KDD
- odkup delnic iz privatizacije, tudi delnic skladov
- upravljanje s finančnim premoženjem strank
- izjemna priložnost za nakup delnic serije B

"VARNOST, STROKOVNOST, DONOSNOST"

CERTIFIKATI, DELNICE, OBVEZNICE... Kaj? Kako? Zakaj?

(15. del)

Omilitev ukrepa Banke Slovenije, s katerim se je ponovno pojavil interes tujih kupcev za nakupe naših delnic, ima za posledico višje tečaje vseh zanimivejših delnic.

Gorenjska borzno posredniška družba d.d.

Odkupne cene delnic, ki ne kotirajo na Ljubljanski borzi

Krka B	12.600,00	Moravske Toplice	700,00
Petrol B	12.600,00	Emona Obala B, C	2.300,00
Aerodrom G	850,00	Color G	2.200,00
Aerodrom B	450,00	Color B	1.200,00
Pivovarna Laško G	2.800,00	M Banka	10.500,00
Pivovarna Laško B	2.700,00	Etol B	8.500,00
Pivovarna Union G	24.000,00	Radenska B	1.260,00
Pivovarna Union B	15.000,00	Gorenjski tisk B	500,00
Grand Hotel Union G	1.300,00	LIP Bled	650,00
Istrabenz B	1.900,00	Gorenjski sejem	G 750,00
Fructal G	1.500,00	Loka B	450,00
Fructal B	1.000,00	Hoteli Palace G	850,00
Gorenje G	600,00	Lisca B, C	500,00
Sava G	5.800,00	Kompas Hoteli B	1.500,00
Sava B	4.000,00	Moderni Interieri G	8.200,00
Luka Koper B	1.350,00	Helios Domžale B	13.700,00
Intertrade ITS G	650,00		

Prodajna cena delnic PID-ov je od 110,00 SIT za delnico.

Odkupne cene za delnice pooblaščenih investicijskih družb (PID) t. j. skladov so od 100,00 sit do 150,00 sit za posamezno delnico.
Odvisno od ponudbe in povpraševanja.
Za nekatere manjše sklade lahko iztržite tudi do 230,00 sit.

Odkupne cene se dnevno spreminjajo in zato se, preden se odločite za prodajo, dobro pozanimajte za pogoje (stroške, rok nakazila kupnine, odkupno ceno) prodaje.

Vabimo vas, da nam sporočite vaša vprašanja na naslovno temo po pošti na naslov Gorenjskega glasa, s pripisom za rubriko CERTIFIKATI, DELNICE,... ali po telefonu 064/360-600 vsak torek in petek od 14. do 14.30 ure.

Ani Klemenčič, borzna posrednica

Na pot Prazniku koscev v Novi Oselici

"Kasit' mor'š s stilom"

"Tudi, ko sem bil srednjih let, se nisem ustrašil mlajših, ki so prihajali za mano. "

Podjelovo Brdo - Z mojo sodelavko in "vodičko" Milko Burnik, ki je tokrat pripravila tudi pravila o ocenjevanju grabljic in koscev, sva se oni dan oglasila Pr' Črtanc na Podjelovem Brdu. Gospodar na domačiji Tone Slabe je namreč eden najboljših koscev na tekmovanjih ob prazniku koscev v Novi Oselici. Kar sedemkrat je že bil prvi.

Tone že od rojstva živi na domači kmetiji, žena Viktorija pa se je primožila s Cerkljanskega Vrha. Kmetija je strma in ima 36 hektarov, polovico gozda, polovico travnikov in njiv. "Vsa ta leta se ni nič zaraslo," pravi Tone, ki je pet let v "penziji" in ima v hlevu 20 glav živine. Največ, odkar je gospodar na kmetiji. Kljub temu, da danes več ali manj kosijo strojno, pa je okrog grmov še vedno potrebno zavihteti koso.

Tekmovanja koscev se je prvič udeležil leta '79, ko je bilo tudi najbolj zanimivo. "Takrat sem imel največ navijačev. Tone daj, Tone daj... so navijali, jaz pa sem še bolj zagrizel." Takrat so prvič pili vino iz pokala. Tone raje sploh ni šel na tekmo, če je vedel, da ni dobro pripravljen. "Ni res, ko nekateri pravijo, da je važno samo sodelovati. Tekmo moraš vzeti nadvse resno." To, kakšen stil ima kosec, je na tekmovanju zelo pomembno. Zelo lep stil imajo Italijani iz pobratenega kraja Sovodnje. Prav lepo jih je gledati, meni Tone.

Košnje se je Tone učil od očeta, prav tako pa je tudi on naučil sina Danila, ki očeta še ni presegel. Na tekmovanju se najprej kosi z brega dol, potem pa nazaj v breg gor. Pomembno je, da je gred čimbolj gladka, da ni ostrižkov, najbolje pa se vidi, kako je pokošeno, ko grabljice travo pograbijo. "Od začetka smo kosili travo in je bilo dosti težje kot danes, ko kosijo otavo. Ta je bolj mehka. Tone pravi, da so zelo dobri kosci z Vrsnika nad Žirmi:"Dostikrat so mi belili glavo, češ, danes pa ne bo Tone nič odnesel, a sem jim vedno dal vetra."

Tone je zadnjič tekmoval leta '94, a se je Praznika koscev udeleževal tudi kasneje, saj je vsako leto pekel in prodajal čevapčiče, pa tudi sicer je že 25 let zelo dejaven član turističnega društva. Mogoče bo letos spet tekmoval, ampak le če bo 100-odstotno pripravljen, pa tudi koso ima že staro, "znucano".

Ocenjevanje koscev in grabljic

Preden kosci in grabljice pridejo na travnik, se najprej predstavijo, potem pa jih komisija opozori, kaj se bo opazovalo in ocenjevalo. Komisija podeljuje točke za: **stil** kosca oziroma grabljice, **čistost** pokošenega oziroma pograbljenega, **obliko** redi oziroma kopice in **čas** košnje oziroma grabljenja. Kdor zadosti vsem štirim zahtevam in zbere največ točk, je zmagovalec in prejme enega od treh pokalov, ki jih organizator podeli za najvišja mesta. **Igor K.**

NAGRADNO VPRAŠANJE št. 1:

***Sprašujemo vas po datumu ustanovitve Turističnega društva Sovodenj (dan mesec in leto) - za pomoč naj vam bo Gorenjski glas z dne 4. julija '97**: Rešitve na dopisnicah pošljite na naslov: TD Sovodenj, Sovodenj 32, 4225 Sovodenj. Nagrajenci bodo izžrebani 27. julija na prireditvi v Novi Oselici. Prva nagrada bo kmečko orodje, podelili pa bomo še.nekaj drugih praktičnih nagrad.*

PREDDVOR

OBČINA PREDDVOR
Dvorski trg 10, 4205 Preddvor

POZIV

Kmete, lastnike kmetijskih zemljišč na območju občine Preddvor **pozivamo,** da prijavijo površine, ki so jih ali pa jih nameravajo v letu 1997 izboljšati z navedenimi deli:

posek drevja in grmičevja,
izkop panjev z odvozom v deponijo,
razstreljevanje in odstranjevanje skal,
zasipavanje grobelj, mikrodepresij ter starih jaškov,
planiranje terena in urejanje vodnega režima na kmetijskih zemljiščih,
urejanje poljskih poti

Zainteresirani naj **pisne prijave** oddajo **do 30. julija 1997** v Občinskem uradu v Preddvoru.

Vloga mora biti izpolnjena na obrazcu, ki ga zainteresirani lahko dobijo v pisarni Občinskega urada v času uradnih ur (ponedeljek od 8. do 15. ure, sreda od 8. do 17. ure in petek od 8. do 13. ure), priložiti pa je potrebno dokazilo o lastništvu (posestni list) in pisno soglasje lastnika izboljšanega zemljišča ter dovoljenje Upravne enote na podlagi vloge o priglasitvi del. Med prosilce bo na podlagi odobritve Občinskega odbora za kmetijstvo in gozdarstvo razdeljeno 1,5 mio SIT, zato bo višina posamezne premije odvisna od števila vlog.

Občinski odbor za kmetijstvo in gozdarstvo organizira **16. 8. 1997** oged kmetij na Koroškem in lesnega sejma v Celovcu. Prijave in dodatne informacije dobite na Občinskem uradu v Preddvoru po tel. 064/451 007.

OBČINA PREDDVOR
ŽUPAN
Miroslav ZADNIKAR

Dopolnilne dejavnosti na kmetijah (1)

Izkoristili smo to, kar imamo doma

"Doma v hlevu smo vsak dan namolzli bazen mleka, trgu pa sva želela ponuditi končni izdelek, ki je plod najinega dela in znanja ter se nanj z veseljem podpiševa," sta Milan in Žuža Brence začela kramljanje o njuni dodatni dejavnosti. Skromni začetki v kuhinji so obrodili sadove, pri Pustotniku pa imajo danes sodobno sirarno.

Gorenja vas, 11. julija - Na kmetiji pri Pustotniku danes živijo tri generacije; poleg gospodarjev Milana in Žuže Brence in njunih otrok še ata Martin, mama Cilka, teta Franca ter ata Jože. Pred dobrimi šestimi leti so se odločili, da svoje kmetovanje, prirejo mleka, dopolnijo še z njegovo predelavo. Samo s kmetovanjem se takrat skorajda ni dalo preživeti. Že vse od trenutka, ko sta prevzela kmetijo, sta Milan in Žuža želela na svoji kmetiji ponudili še kaj več kot le mleko. Žuži se je ponudila možnost izobraževanja v Švici, domov pa se je vrnila z osnovnim znanjem sirastva ter kupom literature...

Od skromnih začetkov...

Na kmetiji pri Pustotniku so do pred šestimi leti svoje mleko prodajali mlekarni. Mleko kmetiji ni nudilo ravno najboljše finančne osnove, saj njegova odkupna cena za kmeta pač nikoli ni bila posebno spodbudna. Za preživetje je bilo pač potrebno poiskati dopolnilno dejavnost in sirarstvo je bilo glede na njihovo dotedanjo usmerjenost povsem logična odločitev.

Svoje prvo sirarsko znanje je Žuža Brence pridobila na intenzivnem tečaju v Švici. Od tam se je z osnovnim znanjem in kupom literature vrnila domov, v svojo kuhinjo, ter pričela preizkušati recepte. Slednje je resda moč najti v vsaki boljši kuharski knjigi, vendar pa je, kot sta z možem ugotovila kasneje, za dober sir potrebno obilo prakse ter neizmerno veliko število poizkusov. "Ni me sram priznati, da smo v kanal zlili že zares veliko količino mleka, precej manj posrečenih poizkusov so pojedli pujsi. Ampak vse to ni bilo zaman," se začetkov spominja Žuža. "Za dober sir je poleg obilice znanja in izkušenj najvažnejše dobro mleko, slednjega pa dobiš edinole s skrbnim izborom hrane in vsakodnevnim spremljanjem živali." Mleko so začeli siriti v kuhinji, nato se je sirarna selila v nekdanjo pralnico, pa nato v garažo, slednjič pa je tudi z nekaj pomoči države zrasla prava sirarna.

...do sodobne proizvodnje

Dandanes je njihova sirarna med najboljšimi zasebnimi v državi. Kljub opremljenosti pa je vsak njihov sir pravzaprav ročno delo. V sirarni skrbijo za največji možni nivo higiene, njihove izdelke pa redno kontrolirajo inšpekcijske službe, doslej pa so njihovi izdelki vedno zadostovali vsem kriterijem..

Pri Pustotnikovih danes svojo dejavnost delijo na tri sklope. Prvi del obsega kmetovanje oziroma vse povezano s prirejo mleka, drugi sklop obsega predelavo, tretji pa trženje. Vsi sklopi so enakovredni, posebej trženje pa večini kmetovalcev še vedno povzroča nemalo preglavic. Pri slednjem, pravijo,je edina in najboljša reklama zadovoljen kupec. Svoj prvi večji stik s trgom so poleg domače prodajalne dobili na ljubljanski tržnici, kjer je bil odziv kupcev zelo dober. Razvoj in dobra prodaja je botrovala odprtju treh prodajaln v Ljubljani, ne smemo pa pozabiti še prodajalne v domači hiši. Vsi izdelki iz Pustotnikove sirarne so označeni s posebnim zaščitnim znakom, ki jamči za njihovo vrhunsko kvaliteto. Izbora izdelkov, kakršnega nudi kmetija pri Pustotniku, se ne bi sramovala nobena večja mlekarna, prav tako tudi ne kvalitete, njihovi izdelki pa sodijo v skupino človeku prijazne hrane.

Ekonomska stabilnost

Milan in Žuža pravita, da je prav zaradi sirarne kmetija ekonomsko stabilna. Na kmetiji dela devet ljudi, v hlevu imajo trideset krav, zanje pa s sodobnim strojnim parkom obdelujejo okorg 30 hektarov travinja. Trava predstavlja govedu osnovni obrok, ki ga s pomočjo računalniško vodenega krmišča dopolnjujejo še z drugimi vrstami krmil, vsa pa so izključno neživalskega izvora. "Ko kupcem ponudiš svoj sir ali skuto, si nekdo in nekaj," pravi Žuža. "Dokažeš, da nekaj znaš in zmoreš storiti še kaj več kot samo kositi travo in molsti živino. Res je, da je večino dohodka potrebno ponovno vložiti bodisi v hlev, bodisi v sirarno, vendar pa je prav v tem naša prednost, saj lažje investiramo v izboljševanje delavnih pogojev. V slovenskem kmetijstvu pa je glavni problem prav pomanjkanje denarja za investicije. Dobro sodelujeva s Hranilno kreditno službo, ki nama je bila doslej vedno pripravljena prisluhniti, vendar pa je pri jemanju kreditov v zadnjem času potrebno biti še kako previden, saj se lahko zafinanciraš."

Žuža Brence v shrambi sira.

Pustotnikovi v hlevu.

Brencetova vizija svojega razvoja vidita v sonaravnem kmetovanju. To je zaenkrat vsaj zanju še neizvedljivo, saj bi tak način kmetovnaja namesto 30 hektarov zahteval kar štirikrat toliko travinja. Vendar pa v njunem kmetovanju kemije že sedaj skorajda ni. V času mojega obiska so pri Pustotniku balirali že drugo letošnjo košnjo, krma pa bo menda zelo kvalitetna.

Med nekoliko manj prijetne plati Pustotnikovega kmetijskega gospodarstva pa zagotovo sodi neprestana zaposlenost. V njihovem delavniku se prepletajo kmečka dela, pa delo v sirarni, razvoz in nenazadnje domača opravila. Živinorejci si težko privoščijo dopust v pravem pomenu besede, če si Milan in Žuža vzameta kakšen dan dopusta, tega ponavadi izrabita za obisk sejmov v tujini ter za stalno izboljševanje kvalitete svojih izdelkov. Ampak to ju menda ob zadovoljstvu ob delu ter njunih uspehih niti ne moti preveč. S svetovalno službo dobro sodelujeta, seveda v okviru njunega kmetijskega dela. Na področju sirarstva sta še vedno bolj ali manj odvisna od svojih izkušenj, ki pa jih nenazadnje, po šestih letih uspešnega dela, ni malo. • **U. Špehar**

Izdelava dobrega sira se začne v hlevu.

Vabilo na izlet na Koroško in južno Tirolsko

Blejska enota kmetijsko svetovalne službe organizira v soboto, 2. avgusta, izlet v dolino Maltal na Koroškem v osrčje nacionalnega parka Hohetauern. Obiskali boste slikovito mesto ob Dravi Spital, ustavili se boste tudi v mestu Gmund, kjer si boste ogledali Porschejev muzej. Peljali se boste tudi po eni najbolj slikovitih gorskih cest. Prijavite se lahko do 25. julija po telefonu 748-027 (Vesna Kunšič, Majda Loncnar) ali 748-000 (Majda Režek).

Blejska enota pa bo predvidoma v septembru organizirala tudi obisk južne Tirolske in Švice. Potovanje naj bi trajalo tri dni, njegovi stroški naj bi se gibali med 400 in 450 nemškimi markami, odvisno od ponudbe. Vsi zainteresirani se lahko že prijavijo, plačilo bo v dveh obrokih, prvi je plačljiv do 20. avgusta, zadnji pa v začetku septembra. Vse podrobnejše informacije pa dobite na zgoraj napisanih telefonskih številkah.

UNIQUE d.o.o.

Gradnje, montaže, sanacije, inženiring, projektiranje
Savska cesta 34, 4000 Kranj
tel. 064-361-200; fax. 064-361-2008, mobitel 0609-610-907

RAZPIS ZA PROSTA DELOVNA MESTA

- **2 delovni mesti - GRADBENI TEHNIK - DELOVODJA - lahko tudi pripravnik,** zahtevana V. stopnja izobrazbe, izpit B kategorije, delo je po Gorenjskem
- **3 delovna mesta - KLJUČAVNIČAR MONTER (vodovodne inštalacije, montaže, remonti),** zahtevana IV. st. izobrazbe, 5 let delovnih izkušenj
- **2 delovni mesti - KLJUČAVNIČAR VARILEC,** zahtevana IV. st. izobrazbe, 5 let delovnih izkušenj
- **1 delovno mesto - STRUGAR**
- **3 delovna mesta - KV ZIDAR in KV ŽELEZOKRIVEC**

Kandidati naj pošljejo življenjepis in potrdilo o izobrazbi ter delovnih izkušenj najkasneje v osmih dneh po objavi na naslov: UNIQUE d.o.o., Savska c. 34, Kranj.
O izbiri kandidatov vas bomo pismeno obvestili.

REŠITVE NAGRADNE KRIŽANKE EUROŠPED 2001 - Z VAMI PREK VSEH MEJA

Vseh prispelih rešitev je bilo 1610. Srečni nagrajenci so:
1. nagrado prejme: DARJA GARTNER, Ul. Milene Korbarjeve 21, Kranj, 2. nagrado prejme: MARIJA GAŠPERŠIČ, Tavčarjeva 3/b, Jesenice, 3. nagrado prejme: ANTONIJA PLUT, Zg. Bitnje 193, Žabnica
Tri nagrade, ki jih prispeva Gorenjski glas, pa prejmejo:
- Vida Rugale, Kidričeva c. 3, Kranj; Marija Mohar, Voklo 29, Šenčur; Marija Žitnik, Krvavška 17, Vodice. Čestitamo!

EUROŠPED 2001

mednarodna špedicija, transport in trgovina, d.o.o.
4220 ŠKOFJA LOKA, Kapucinski trg 7 - SLOVENIJA

V soboto, 28. junija, pri žrebanju SOBOTNE SREČE, je bil izžreban JURJEVEC BOJAN, PLANINA 26, KRANJ, ki bo s TURISTIČNO AGENCIJO ODISEJ odpotoval na počitnice v TUNIZIJO z letalom za 7 dni.

GALERIJA V NARAVI ŠKOFJA LOKA

Pri nagradni križanki ŠKOFJA LOKA, ki je bila objavljena v petek, 4. julija, je prišlo do spremembe kraja in datuma žrebanja.
Žrebanje bo v PETEK, 18. JULIJA, med 21. in 22. uro na zabavni prireditvi POD HOMANOVO LIPO na VRTU KAVARNE HOMAN.

Slender You
Figure Salons
V NAŠEM SALONU VAM V ENI URI POMAGAMO:
*da se vam poveča razgibanost sklepov
*da se izognete glavobolom
*da izboljšate prekrvavitev, prebavo, odvajanje vode
*da zmanjšate telesno težo
*da odstranite celulit
*da pravilno oblikujete postavo
*da se znebite bolečin v hrbtenici
*da se znebite stresov in se popolnoma sprostite
Vse to dosežete z medicinsko priznano in dolgo znano metodo
Posebej priporočamo astmatikom, srčnim bolnikom in obolelim za multiplo sklerozo
JANKA PUCLJA 3 Tel.: 064/ 331-819
Del. čas od 8.30 - 12. ure in 15. do 20. ure

kozmetika ana
Ana Mali, Letence 4a, Golnik
Tel. št.: 064/461-369
KOZMETIČNA NEGA, PEDIKURA, SOLARIJ

AVTO hi-fi
AVTO-avdio-alarm-mobitel-SYSTEM
Stružnikova 19
4208 ŠENČUR
Tel., Fax: 064/411 016

mobitel
AVTOALARM
električni pomik stekel
centralno zaklepanje
MOTOROLA

ASTROLOGIJA IN VEDEŽEVANJE
po telefonu ali osebno
090-41-43

RDS STEREO
89.8
91.2
96.4
RADIO SORA
VANDRANJE S HARMONIKO
V ČETRTEK 17. JULIJA
DO POLNOČI

BOGATA PONUDBA STOLOV IN MIZ

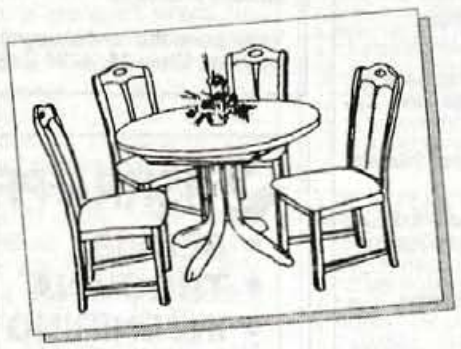
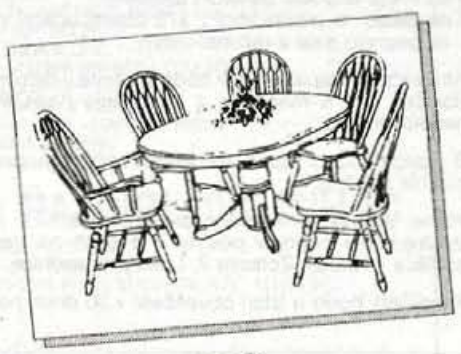
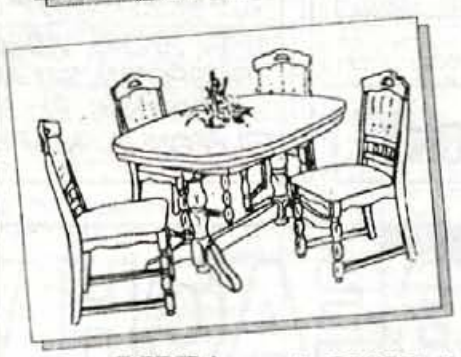

LIP RADOMLJE
TOVARNIŠKA TRGOVINA
Radomlje
tel.:061/727-122

MIZA + 4 STOLI ŽE ZA 44.900 SIT

RAZPRODAJA OPUŠČENIH PROGRAMOV TEPECIRANEGA SEDEŽNEGA POHIŠTVA IN OSTANKOV IZVOZNEGA BLAGA ZA TAPECIRANJE

RADOVLJICA IMA TELETRGOVINO

Odslej bo vse lažje.

Na Kranjski cesti 3, vam naša izkušena ekipa svetuje pri nakupu in nudi prijazne storitve.

• Telefonski aparati, telefonske tajnice, telefaksi, hišne centrale priznanih blagovnih znamk s certifikati: ASCOM, HAGENUK, CANON, ALCATEL, PHILIPS SIEMENS, PANASONIC, ISKRA • Instalacijski material • Telefonski imenik Slovenije • Telekartice • GSM priključek • GSM mobilni telefonski aparati • Plačevanje telefonskih računov brez provizije • Informacije o možnostih za pridobitev telefonskega in ISDN priključka, dostop do Interneta (Slovenija Online) • Servisiranje telekomunikacijskih aparatov • Reklamacije • Vse informacije lahko dobite tudi na brezplačni telefonski številki: 080 80 80

Teletrgovina
Telekom Slovenije

Teletrgovina Radovljica, Kranjska cesta 3, tel.: 064 70 50 30, fax: 70 50 35, odprto: pon.-pet. 9.00 - 17.00, sob.: 8.00 - 12.00

REPUBLIKA SLOVENIJA
OKROŽNO SODIŠČE V KRANJU
Urad predsednice

objavlja

4 prosta delovna mesta

STROJEPISK - ZAPISNIKARIC

Kandidatke morajo poleg splošnih pogojev, določenih v Zakonu o delavcih v državnih organih (Uradni list RS št. 15/90, 5/91, 18/91, 22/91, 2/91-I in 4/93) izpolnjevati še naslednje pogoje:

- da so državljani Republike Slovenije
- da imajo V. stopnjo strokovne izobrazbe, smer upravni tehnik
- da imajo eno leto delovnih izkušenj
- da pišejo na pisalni stroj z 275 čistimi udarci v minuti
- da poznajo delo z računalnikom

Strojepiske - zapisnikarice bodo sprejete v delovno razmerje za določen čas 6 mesecev, z možnostjo nadaljevanja dela za nedoločen čas.

S kandidatkami bo pred izbiro opravljen preizkus hitrosti pisanja na stroj.

Pisne prijave s kratkim življenjepisom in z dokazili o izpolnjevanju pogojev pošljite v 8 dneh na naslov: Okrožno sodišče v Kranju, Zoisova 2, Urad predsednice.

Kandidati bodo o izbiri obveščeni v 30 dneh po odločitvi.

belsad belsad

NIKO
KOVINARSKO PODJETJE, d.d.
ŽELEZNIKI

NIKO, Kovinarsko podjetje, d.d., Železniki
Otoki 16, 4228 Železniki

Smo uspešno izvozno podjetje, ki potrebuje za nadaljni razvoj in uresničevanje poslovne strategije podjetja mlade, sposobne in ambiciozne diplomirane inženirje strojništva, s področja tehnologije in konstruiranja, ki bodo pripravljeni svojo delovno energijo in ambicije usmeriti v razvoj pri doseganju zastavljenih ciljev.

Kandidatom, lahko začetnikom, ponujamo dodatno izobraževanje in stimulativno plačo. Če ste pripravljeni sprejeti izziv, se nam pridružite.

Vaše ponudbe pričakujemo na naslov: NIKO, Kovinarsko podjetje, Otoki 16, 4228 Železniki, Kadrovska služba.

ISS SERVISYSTEM - storitve in trgovina d.o.o.
Kopitarjeva 5
2000 MARIBOR

vabi k sodelovanju novega sodelavca za delo na letališču Brnik in sicer:

VODJA SKUPINE - ČISTILEC

- za določen čas s polnim delovnim časom in
- 1-mesečnim poskusnim delom

Pogoji za zasedbo del. mesta:
- moški spol
- starost od 25 - 30 let
- lasten prevoz

Pisne prijave pošljite v 8 dneh na naslov ISS Servisystem d.o.o., Zaloška 69, 1000 Ljubljana.

Vse dodatne informacije dobite v pisarni ISS Servisystem d.o.o, po tel. 061/14-23-862.

ISKRA PRINS
- **SERVIS**
- **TRGOVINA**
- **INŽENIRING**

PARTIZANSKA 7
(SMER PREŠERNOV GAJ, EKONOMSKA ŠOLA)
KRANJ
Tel. (064) 360-020
PON - PET 8.00 - 16.00
SOBOTA 8.30 - 12.30

TV, RADIO, VIDEO, BELA TEHNIKA, GOSPODINJSKI APARATI, SESALNIKI, BRIVNIKI, EL. ROČNO ORODJE, TELEFONIJA, ALARMI, VARILNA TEHNIKA

Peko

Uprava Peka, tovarne obutve d.d., Tržič

preklicuje

sklic 3. rednega zasedanja skupščine dne 28. 7. 1997 ob 11. uri v sejni sobi na sedežu družbe v Tržiču, Ste Marie aux Mines 5, objavljen v časopisu Gorenjski glas dne 27. 6. 1997.

Predsednik uprave
Janez Bedina, dipl. oec.

petek,11. julij
ob 18. uri
HWAZARJE
ob 20. uri
AVIA BAND

BEACH VOLLEY
BLED '97
v avtocampu Zaka

sobota,12. julij
ob 18. uri
ROMANA KRAJNČAN
ob 20. uri
CALIFORNIA

Uradni vestnik Gorenjske

LETO: XXX **petek, 11. julija 1997** **Številka 35**

VSEBINA

OBČINA ŽELEZNIKI

128. DOPOLNITEV ODREDBE O TAKSAH ZA OBREMENJEVANJE OKOLJA Z ODPADKI V OBČINI ŽELEZNIKI

OBČINA ŽELEZNIKI

128.

Na podlagi 10. in 80. člena zakona o varstvu okolja (Ur. l. RS, št. 32/93) in 17. člena statuta občine Železniki (UVG, št. 6/95) je občinski svet občine Železniki na 22. seji dne 29. 4. 1997 sprejel

DOPOLNITEV ODREDBE
o taksah za obremenjevanje okolja z odpadki v občini Železniki

1. člen

V odredbi o taksah za obremenjevanje okolja z odpadki v občini Železniki, ki je bila objavljena v Uradnem vestniku Gorenjske, št. 20 z dne 8. 4. 1997, se prvi stavek 5. člena dopolni tako, da se glasi:

"Takso lahko pobira in izterjuje davčni urad Kranj - izpostava Škofja Loka ali pa uprava občine Železniki."

2. člen

Prvi stavek 6. člena se dopolni tako, da se glasi:

"Nadzor nad izvajanjem odredbe lahko opravlja davčni urad Kranj - izpostava Škofja Loka ali pa uprava občine Železniki".

3. člen

Ta dopolnitev odredbe o taksah za obremenjevanje okolja z odpadki v občini Železniki začne veljati naslednji dan po objavi v Uradnem vestniku Gorenjske.

Št.: 2759
Železniki, 29. 4. 1997

Predsednik občinskega sveta:
Miha PREVC, l.r.

XV. festival Radovljica '97

Stara glasba bo z žlahtnimi zvoki in z izvrstnimi domačimi in mednarodno priznanimi izvajalci na izvirnih zgodovinskih glasbilih tudi v prihodnje plemenitila baročno okolje radovljiške graščine.

Sobota, 26. julija ob 20:30
LJUBLJANSKI MADRIGALISTI in **MADRIGAL QUINTET BRNO**

Nedelja, 27. julija ob 10:00
MADRIGAL QUINTET poje med mašo ob 10:00 (v cerkvi Sv. Petra v Radovljici)

Torek, 29. julija ob 20:30
AYRES AN GRACES

Četrtek, 31. julija ob 20:30
RICHARD BOOTHBY, REIKO ICHISE (violi da gamba)
SHALEV AD-EL (čembalo)

Petek, 01. avgusta ob 20:30
NIEGEL ROGERS (tenor)
L'AURA SOAVE

Ponedeljek, 04. avgusta ob 20:30
L'ORIENT IMAGINAIRE

Četrtek, 07. avgusta ob 20:30
SUZIE LE BLANC (sopran)
FRETWORK (viole da gamba)

Petek, 08. avgusta ob 20:30
BARBARA SCHLICK (sopran)
VAUGHAN SCHLEPP (čembalo, klavir s kladivci)

Organizacija: DLSGR, 4240 Radovljica, Linhartov trg 1, tel.: 064/715-228, fax: 064/712-412

Prodaja vstopnic: Turistično društvo Radovljica, tel.: 064/715-300

VREME

Danes in jutri bo delno jasno s spremenljivo oblačnostjo. V popoldanskem času so možne vročinske nevihte. Za nedeljo pa je napovedano izboljšanje.

LUNINE SPREMEMBE

Jutri bo ob 23.44 nastopil prvi krajec, zato naj bi bilo po Herschlovem vremenskem ključu lepo.

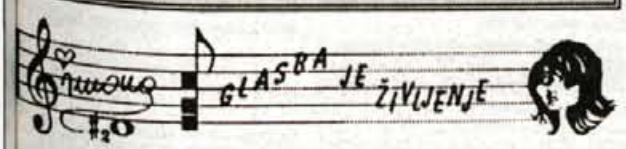

POGUMNE ESTRADNICE - SENDI

Ena prvih, če ne prva slovenska pevka, ki je poleg pevskih pokazala tudi druge čare, je **Sandra Zupanc.** *To je gola resnica - pa tudi Sendi se je pojavila gola v časopisih in revijah.*

Največ zgražanja je prišlo s strani glasbenikov - moških. Trdijo, da sem si s tem izletom uničila kariero. Verjetno pa gre za zavist, saj vsako telo res ni za v javnost.

Boom se je zgodil predvsem v pisanih medijih, na nastopih pa ni razlike. Idejo in pogum sem dobila delno tudi pri Madonni, ki jo zelo cenim, saj dobro ve, kaj dela!"

MADONNA:

"Seksi sem. Kako naj se temu izognem? Poveznila sem si vrečo čez glavo, da me ljudje ne bi videli. Toda moj glas je bilo še vedno slišati. In tudi ta je bil za ljudi seksi."

MADONNA:

"Pri mojih nastopih se vedno trudim, da bi mi uspelo občinstvo držati čim dalj na svoji strani. S tem mislim, da bi bila njihova pozornost kar se da dolgo obrnjena na oder."

Kaj pa Michael Jackson, ki naj bi se pojavil 8. avgusta v Ljubljani?

"Nobena stvar name ne vpliva bolj kot to, da stopim na oder. Tega občutka enostavno ne morem opisati z besedami. Ko me osvetlijo odrski reflektorji, si vedno znova mislim, da mi nikoli več ne bi bilo potrebno stopiti z odra."

Lahko se zgodi, da Jacksonu v Ljubljani res ne bo treba stopiti z odra, ker se lahko primeri, da se tudi na oder ne bo povzpel. Vstopnice se namreč še ne prodajajo po pričakovanjih in če bi bilo prodanih premalo...

Poslušalci oddaje Glasba je življenje ustvarjajo slogan za naravno mineralno vodo EDINA.

Če EDINO boš pil, ne boš se redil, boš vitke postave in pameti zdrave.

MARIJA BANOVEC, ČRNOMELJ

LESTVICA RADIA KRANJ

z Latello

ureja: IGOR ŠTEFANČIČ PETEK, 11. 7. 1997, ob 18.30 uri

Domača:
1. VILI RESNIK: RAD BI BIL S TEBOJ
2. D.A.Z.: PODOBEN SEM ZMAJU
3. BABILON: BANANA BLUZ
4. STRATUS: TE RAD IMAM
5. KINGSTON: KINGSTON TWIST
6. ČUKI: POLETNA
7. POWER DANCERS: BODI NOR
8. AVIA BAND: DVE SONCI

Tuje:
1. D. J. BOBO: IT'S MY LIVE
2. LOS UMBRELLOS: NO TENGO DINERO
3. 2 COLORS: LA NOCHE
4. BEE GEES: I COULD NOT LOVE YOU MORE
5. JON BON JOVI: MIDNIGHT IN CHELSEA
6. JOE COCKER: COULD YOU BE LOVED
7. PUFF DADDY & FAITH EVANS: I'LL BE MISSING YOU
8. ETERNAL & BeBe WINANS: I WANNA BE THE ONLY ONE

Lattella

KUPON ŠTEVILKA 35

DOMAČO ŠT.:

TUJO ŠT.:

MOJ NASLOV:

JODLGATOR

Spagetti, piza, lasagna...

Taka hrana in temu podobne zadeve za "pofutrat" so doma v Italiji, tako kot iz Italije izhaja tudi Zucchero. To, ali on ima kakšno dono ali je še vedno senza una dona, sicer ne vemo, a nas tudi ne zanima. Bo že sam zrihtal, kajne. Tudi makaronar (na, pa je tu še ena italijanska specialiteta) ste napisali, ja. Marsikdo bo dejal, da je prav Zucchero eden boljših italijanskih glasbenikov, kar bi takole pošteno rečeno tudi držalo. Letos pomladi je izšla tudi njegova plošča na temo The best of in je res tam nekje. Kaj boste počeli, sedaj ko so počitnice in dopusti, predvsem pa poletje?

Kako ne veste? Ma ja, saj vem, da veste, samo nečete napisati, ker bi vas potem kdo kopiral, saj poznate tisto: kva si taka papiga... Marsikdo pravi, da je poletje mrtva sezona. Za določene zadeve mogoče res, muzika pa je v nasprotju s prejšnjo trditvijo ravno poleti najbolj na delu.

Glasbeniki sicer ne snemajo dosti, pa zato nastopajo toliko več. Povsod jih je videti, na koncertih, veselicah, po diskotekah, na rojstnih dnevih, takih in drugačnih žurih in prireditvah... Zato je ogled kateregakoli takega dogodka boljši kot nič. Sagurno, pravijo Vinko iz Teatra paradižnik in jest tudi. Ops, žrebati bo treba, tokrat je nagrado ujel - a: **Tina Avguštin, Predmost 40, 4223 Poljane**. Ha, a veš, da sem zadnjič na štop pobral eno sedemnajstletnico iz tvojega konca (ampak ne napišem imena, ker bodo potem starši gotovo hudi, ker njihova hči štopa - kar seveda ni nič takega, to, da štopa namreč). Pride dopis, potem pa le po nagrado...

TOP 3
1. Wibe - C.I.T.A. (brezpogojno)
2. Almost Heaven - Kelly Family
3. The Fat Of The Land - Prodigy

NOVOSTI

Uh, je vroče, k't svin'a. No, nekaj novosti pa se je kljub temu le nabralo. In sicer: Testament - Demonic, The Charlatans - Tellin' Stories, Cinderella - The best of, The Blues Traveler, romeo & Julia - part 2, Billy Ray Cyrus - Best of in še malo bližje Davor Radolfi in Ritmo Loco - Ljubav i vino in čisto blizu Bele Vrane - mislim, da bo to nekaj v stilu Best of, ali pa zbrana dela... kajti gre za dobre stare Bele Vrane. Vstopnice: Kelly Family, 27. avgusta (2950, otroc' 1950, tribune pa vse enako 2950), NOFX, 20. julija (1800) in U2 v avgustu (+ prevoz... sicer pa že vse veste).

IN ŠE NAGRADNO VPRAŠANJE ŠT. 270:

Ali Paddy iz skupine Kelly Familly poleg tega, da zapoje, igra tudi kakšen inštrument? Ker je vprašanje blazno težko, vam ne bom nič pomagal. Dam vam le nasvet, da dopisnice z odgovori pošljite na Gorenjski glas, do srede, 16. julija, pripis "Jodlgator". Toliko za danes, uživajte poletje, izkoristite toplo vodo, pa četudi je to pogret dež. Čav...

DISCOTEKA ARX RADOVLJICA
danes po 23. uri
FINLANDIA PARTY
jutri, v soboto, po 22. uri
ROK N BAND

NOTR
NOTRANJSKI RADIO LOGATEC D.O.O.
90.0 o 107 MHz
Logatec • Tržaška 148 • tel.:061/741 632 • fax:061/741 612

"Nedeljski klepet ob kavi"

Pojutrišnjem, v nedeljo, 13. julija, ob 9. uri dopoldne bo spet na sporedu Radia Kranj "Nedeljski klepet ob kavi", ki ga pripravlja in vodi Jana Debeljak.

Gostja oddaje bo upokojenka **Pavla Dobida,** doma z Zgoše pri Begunjah.

Njena misel: *"Prejšnji mesec sem bila stara 88 let. Rada bi še doživela, da bi se moji vnuki poročili, da bi videla še kakšnega pravnuka."*

Loka TRGOVINSKO PODJETJE d.d. ŠKOFJA LOKA

LOKA KAVA - ZDRAMI IN PREMAMI

Kupon:
Predlagam gosta v oddaji "Nedeljski klepet ob kavi"

.....

Moje ime in naslov: .....

RADIO SALOMON
ZA GORENJKE IN GORENJCE!
24 UR DOBRE GLASBE!!!

od 14. 7. 1997 do 19. 7. 1997

LESTVICA NAJPOPASTIH 15

1. PUFF DADDY - I'LL BE MISSING YOU
2. BELLINI - SAMBA DE JANIERO
3. ETERNAL + BEBE WINANS - I WANNA BE...
4. JON BON JOVI - MIDNIGHT IN CHELSEA
5. NEW/GINA G - TIAMO
6. BED AND BREAKFAST ... - GET IT RIGHT
7. C BLOCK - TIME IS TICKIN' AWAY NANA - LONELY
8. NEW/TIC TAC TOE - MR. WICHTIG
9. GINEWINE - WHEN DOVES CRY
10. JOHNNY RIGHT - I WANNA (BE WITH YOU TONIGHT)
11. NEW/TOUCHE - I CAN'T GET NO SLEEP
12. VILI RESNIK - RAD BI BIL S TEBOJ
13. NEW/MARCEL ROMANOFF -STAY THE NIGHT
14. NEW/DEPECHE MODE - HOME
15. NEW/KINGSTON - KAM HITIŠ

LESTVICA NAJGIBLJIVEJŠIH 30

1. SASH feat. RODRIGEZ - ECUADOR
2. SEQUENTIAL ONE - I WANNA MAKE
3. CELVIN ROTANE - THEME FROM MAGNUM /BAC AGAIN ME
4. FINAL - VETER SI
5. ALEXIA - UH LA LA LA
6. 2 ELVISSA - OH LA LA LA
7. PORN KINGS - AMOUR
8. SOUD ATTACK - LE TEBE ŠE HOČEM
9. NEW/DJ DADO - COMING BACK
10. NEW/U.S.U.R.A. - OPEN YOUR MIND 97
11. ALLY AND JO - NASTY GIRL
12. GEORGEUS - DON'T STOP
13. NEW/KLUBBHEANS - DISCO SHOPPING
14. NEW/X-ANDER - COSMIC
15. BROOKLYN BOUNCE - GET READY TO BOUNCE
16. NEW/MR. PRESIDENT - JO JO ACTION
17. ULTRA NATE - FREE
18. DJ QUICKSILVER - FREE
19. DOUBLE YOU - SOMEBODY
20. ALMA MATRIS + TANIA SEGURA - MUSICA ELEKTRICA
21. THE SIGN - WORDS
22. PUMA -DO IT RIGHT
23. NEW/TPA feat. SUPA T. - GOTTA JUMP
24. DISCO NATION - ROCK THE JAM NIGHT
25. NEW/BORIS DLUGOSCH - HA YOUR HEAD UP HIGH
26. DATURA - THE SIGN
27. DJ ZUUL - IT'S THE DAY AFTER THE PARTY
28. NEW/ROSIE GAINES - CLOSER THAN CLOSE
29. DJ DON AND SVENSON - MY BEAT SHOOT BACK
30. DR DJ CERLA - THE DJ IT'S SATURDAY NIGHT

TRŽIŠKI HIT - povratek pozabljenih

Lestvica zimzelenih melodij vsak drugi ponedeljek ob 17.35 na 88,9 in 95,0 MHz

1. You're OK - OTTAWAN
2. Dnevi kakor je ta - ALEKSANDER MEŽEK
3. She loves you - THE BEATLES
4. Saling - ROD STEWART
5. Don't play your rock... - SMOKIE
6. Prvi tvoj poljub - MOULIN ROUGE
7. Das boot - U 96
8. Kakva noč (svi na pies) - NEKI TO VOLE VROČE
9. Song sung blue - NIEL DIAMOND
10. Speedy Gonzalez - PAT BOONE
11. Get ready - SABRINA
12. One more night - PHIL COLLINS
13. Mississippi - PEPEL IN KRI
14. Sugar, sugar - TOM JONES
15. Thanks for the music - ABBA

Danes se prvič pred vami nahaja obljubljena - novo rojena lestvica starejše glasbe, ki jo dandanes malokrat slišimo na radijskih postajah. To smo opazili, zato vam ponujamo petnajst melodij, ki so sare med petnajst in trideset let. Zanje lahko glasujete in s tem vzpostavite vrstni red po svojem okusu. Za nameček pa lahko predlagate tudi svojo naj, ki jo že dolgo nosite v srcu in ste pred davnimi časi celo piesali nanjo. Mi vam bomo to željo izpolnili, poleg tega pa tudi nagradili. Torej izpolnite kupon, ga pošljite na Radio Tržič, Balos 4, Tržič in v ponedeljek ,14. 7., vas že čaka prva oddaja, ki jo bomo skupaj krstili, kot se spodobi. Do takrat se lepo imejte in ne pozabite: naslednji teden bo ponovno pred vami lestvica aktualne popularne glasbe. **Vesna & Dušan**

HIT KUPON

Glasujem za skladbi: št. in št.

Moj predlog:

Moj naslov:

RADIO

GREMO V LIFE

RADIO KRANJ
16. julija ob 17. uri
Oddajo pripravlja in vodi
Nataša Bešter

Živjo, živjo!
Tudi v poletnih mesecih bova s Slavcem z vami v naši in vaši oddaji GREMO V LIFE. Veliko dobre glasbe, nagrad in dobre volje vas čaka, če boste v naši družbi. Z vami bomo DISCOTEKA LIFE, JEANS CLUB PETRIČ iz Kranja, PIZZERIJA BOTANA iz Lahovč in Gorenjski glas!

Čakamo vas!

KUPON

V LIFU BI RAD VIDEL:

MOJ NASLOV:

Kupone pošljite na naslov: RADIO KRANJ, Slovenski trg 1, Kranj

SOBOTA, 12. JULIJA 1997

TVS 1

7.30 Vremenska panorama
7.40 Včeraj, danes, jutri
7.45 Otroški program
7.45 Radovedni Taček: Mladič
8.20 Zgodbe iz šoljke
8.50 Al Andaluz, 2. del
9.30 Tedenski izbor
9.30 Snežna reka: Saga o McGregorjevih, avstralska nanizanka
10.20 Hugo, TV igrica
10.50 Brezrepi Peter v Ameriki, švedski film
12.05 Tednik
13.00 Poročila
13.05 Karaoke, razvedrilna oddaja, ponovitev
14.05 Strela z jasnega, nemška nanizanka
16.00 10 000 obratov, ponovitev
17.00 Obzornik
17.10 Svet narave, angleška poljudnoznanstvena serija, 6/9
18.05 Na vrtu
18.30 Ozare
18.40 Hugo, TV igrica
19.15 Risanka
19.30 TV dnevnik 2, Vreme, Šport
19.50 Utrip
20.10 Planet In, finale 2. del
22.00 Poročila, vreme, šport
22.25 Poletna noč
22.25 Caroline v velemestu, ameriška nanizanka 13/23
22.50 Svilene sence, ameriška nanizanka 10/22
23.45 Skipper, nemško koprodukcijski film

TVS 2

8.00 Euronews **13.40** Tedenski izbor **13.40** Salvador, ameriški film **15.45** Caroline v velemestu, ameriška nanizanka 12/23 **16.05** Svilene sence, ameriška nanizanka 9/22 **16.55** Šport **19.30** Dnevnik, vreme, šport **20.00** Reka poje mi, ameriški film **22.05** National geographic, ameriška dokumentarna serija **22.55** V vrtincu **23.25** Sobotna noč
TV Slovenija si pridržuje pravico do spremembe programa.

KANAL A

8.00 Video strani **10.00** Kaličopko, otroška oddaja **11.00** Navihančki, risana serija **11.20** Kapitan Planet, risana serija **11.45** Najstniki proti vesoljcem, nanizanka **Sobotna matineja: Na akademijo, ponovitev 13.35** Vitez za volanom, nanizanka **14.20** Daktari, nanizanka **15.15** Očka major, ponovitev **15.40** Charles je glavni, ponovitev **16.05** Alf **16.30** Mupet show: Shirely Bassey **17.00** Disney predstavlja: Aladin; Račje zgodbe **17.50** Miza za pet, ameriška nadaljevanka **18.40** Atlantis, glasbena oddaja **19.25** Dva neumna psa, risana serija **20.00** Sobotni večerni film: Na begu pred zakonom **21.30** Roka pravice, nanizanka **22.15** Ponoreli stroji, film **23.55** Vroči pogovori, erotična nanizanka **0.20** Najstnica, erotični film

POP TV

8.00 Mrčeski, risana serija **8.30** Kužek Monti, risana serija **9.00** Munkci, risana serija **9.30** Mož pajek, risana serija **10.00** Peter Pan, risana serija **10.30** Morska deklica, mladinska serija **11.00** Proti vetru, nemška nadaljevanka **12.00** Samski stan, ameriška nanizanka **12.30** Gola resnica **13.00** Beverly Hills 90210, ponovitev **14.00** Formula 1, trening **15.00** Melrose Place, ponovitev **16.00** Highlander, ameriška nanizanka **17.00** Robocop, 3. del ameriške akcijske nanizanke **17.45** Herkul, 13. del ameriške nanizanke **18.30** Xena, 13. del ameriške nanizanke **19.20** Vreme **19.30** 24 ur **20.00** Filmski hiti: V zadnjem trenutku, ameriški film **22.15** Odpadnik, ameriška akcijska nanizanka **23.00** Potres, ameriški film **1.00** Playboy: Skrivne izpovedi in sanjarije, 15. del erotične serije **1.30** Playboy special **2.30** 24 ur, ponovitev **3.00** Mačke, nemški film

TV 3

8.00 Komercialne predstavitve **13.00** TV prodaja **14.45** TV prodaja **15.00** TV razglednica, ponovitev **16.00** Tečaj francoščine **16.30** Utrinek **17.00** Videoboom 40, glasbena oddaja **18.00** Tropska vročica, ponovitev **19.00** TV dnevnik **19.30** Burleska **20.00** Gimnazija v Alpah, mladinska nadaljevanka **20.30** Tropska vročica, nadaljevanka **21.30** Francoska svila, film **23.00** Utrinek **23.30** TV prodaja **23.45** Dnevnik **00.00** Komercialne predstavitve

HTV 1

9.25 TV Koledar **9.35** Poročila **9.40** Otroški program **11.30**Afrika, dokumentarna serija **12.00** Poročila **12.25** Prihaja dr. Beeching, ponovitev 7. dela humoristične nanizanke **12.55** In to je moje življenje, otroška nadaljevanka 2/19 **13.45** Risanka **13.55** Ameriške oči, ameriški barvni film **15.45** Brilijantina **16.30** To je amerika, 1. del dokumentarne oddaje **17.00** Z jadri okoli sveta, 2. del potopisne oddaje **17.35** Čista resnica, ponovitev **18.05** Prevzetnost in pristranost, ponovitev britanske nanizanke **19.03** Na začetku je bila beseda **19.10** Hrvaška spominska knjiga **19.30** Dnevnik **20.20** Minuta po polnoči, ameriški barvni film **22.00** Opazovalnica **22.55** Polnočna premiera: Morilec brez obraza, švedska nadaljevanka

HTV 2

12.35 TV koledar **12.45** Obalna straža, ponovitev ameriške nanizanke **15.45** Acapulco - telo in duša **17.35** Zakon v LA **18.20** Morska sila, dokumentarna oddaja **19.15** Risanka **20.15** Hrvaški gozdovi in gozdarstvo, dokumentarna oddaja **21.55** Ograje našega mesta, ameriška nadaljevanka**22.40** Vidikon **23.25** Starohrvaško kiparstvo, dokumentarna oddaja

AVSTRIJA 1

6.00 Otroški program **12.05** Harry in Hendersonovi **12.25** Klic v sili Kalifornija **13.10** Življenje in jaz **13.35** Čudovita leta **14.00** Šport: Formula 1 **15.15** Lois in Clark: Nove Supermanove dogodivščine **16.00** Beverly Hills **16.50** Melrose Place **17.40** Savannah **18.25** Šport **19.25** oney Maker **19.30** Čas v sliki/Kultura **19.53** Vreme **19.55** Money Maker **20.02** Šport **20.15** Saga o Prusaku: Škandal, 1/3 del nemško-avstrijske sage **21.45** Divja orhideja 3, ameriško erotični film **23.30** V tišini noči, ameriški triler **0.55** 56 šaolinskih sobic, hongkonški film **2.20** Klic v sili Kalifornija **3.05** Melrose Place **3.50** Savannah **4.35** Dvojno življenje

AVSTRIJA 2

7.00 Vreme **9.00** Čas v sliki **9.05** Poletni čas **9.30** Goljat in Herkules, italijansko-francoski pustolovski film **10.50** Backraft - Možje, ki grado skozi pekel, ameriška akcijska drama **13.00** Čas v sliki **13.10** Enkrat biti ljubi gospod bog, nemška komedija **14.35** Potovanje v Italijo - Ljubezen vključena, nemška komedija **16.10** Gremo! **16.30** Dežela in ljudje **17.00** Čas v sliki **17.05** Ozri se po deželi **17.35** Kdo me hoče?, živali iščejo dom **17.53** Verstva sveta **18.00** Milijonsko kolo **18.25** Konflikti **19.00** Avstrija danes **19.25** Money Maker **19.30** Čas v sliki/Kultura **19.53** Vreme **20.02** Pogledi od strani **20.15** Najboljše iz glasbenega skednja **21.45** Čas v sliki **21.50** Ljubezenske zgodbe in poročne zadeve **22.20** Vse je komedija: Humor ne pozna meja **23.20** Čas v sliki **23.25** Sovražnik v moji hiši, avstralski triler **1.05** Pogledi od strani **1.10** Modern times, ponovitev tedenskega magazina **1.40** Ti ali oba, ameriška filmska drama **3.35** Šport **4.35** Moram jo ubiti, ameriška družinska drama

TELE-TV KRANJ

... Videostrani **18.45** Test slika **18.55** TV napovednik TELE-TV **19.00** TV kažipot **19.02** EPP blok - 1 **19.07** Top spot **19.10** Mini pet (otroška glasbena lestvica) **19.40** Iz arhiva: Utrip Kranja **19.59** Danes na videostraneh **20.00** TV kažipot **20.02** EPP blok - 2 **20.07** Top spot **20.10** Poročila Gorenjske (ponovitev) **20.25** Glasbeni videospot **20.30** Prijazne poti: Z malo Kajo okoli sveta **21.10** Dirka moto veteranov na Križni gori **21.25** EPP blok - 3 **21.30** Izbor iz produkcije lokalnih televizij Slovenije **22.00** Kamera presenečenja - 85. oddaja: Panoramski polet za Emo Mojco Ivanov **22.30** Iz arhiva: Šaljivci so med nami **23.00** Videoboom 40 (slovenska video lestvica zabavne glasbe) **00.00** Z vami smo bili... nasvidenje **00.01** Odpovedni spot programa TELE-TV Kranj **00.02** Nočni zabavni erotični program ... Videostrani

LOKA TV

... Videostrani

TV ŽELEZNIKI

VIDEOSTRANI TV Železniki preko COMPUTER od 17. do 19. ure ob glasbeni podlagi Radia Žiri; VIDEOSTRANI TV Železniki preko VCR ob 18., 19.15 in 21. uri
19.00 Novice izpod Ratitovca **20.00** Antonov obzornik **20.20** Serijski film

ATM TV KR. GORA

... Videostrani **18.08** Test **18.15** Napovednik **18.16** EPP blok **18.20** Obisk letalonosilke JFK v Sloveniji **18.52** Risanke **19.15** Videostrani **20.00** Spoznajmo svojega soseda **20.42** Satelitski program Deutsche Welle**22.00** Videostrani

TV ŠIŠKA

... Videostrani **19.50** Napoved sporeda **20.00** Telemarket **20.50** Popolno zdravje, zdravljenje z alternativno medicino - ponovitev **22.00** OSHO - otrok nove dobe - ponovitev **22.30** Telemarket **22.40** Napoved sporeda za nedeljo **22.45** Videostrani

IMPULZ KAMNIK

10.00 Video strani **19.05** Otroški program: Zajček Jaka, ponovitev **19.30** Kronika, ponovitev **20.00** Top spot **20.05** Glasbeni mix **20.30** Glasbeni mix **20.30** Video boom 40 **21.30** Film **23.00** Top spot **23.05** Video strani

RA KRANJ

5.30 Začetek programa, uvodna napoved **5.50** EPP **6.50** EPP **7.00** Radio Slovenija - Druga jutranja kronika **7.40** Pregled dnevnega tiska **7.50** EPP **8.20** Oziramo se **8.30** Hov, ne znam domov **8.30** Čestitka presenečenja **8.50** EPP **9.00** Gorenjska včeraj, danes **9.50** EPP **10.20** Novinarski prispevek **10.50** EPP **11.20** Novinarski prispevek **11.30** Kviz Radia Kranj **11.50** EPP **12.00** Brezplačni mali oglasi **12.30** Osmrtnice, zahvale **12.50** EPP **13.00** Pesem tedna **13.20** Novinarski prispevek **13.50** EPP **14.00** Gorenjska danes **14.30** Novinarski prispevek **14.50** EPP **15.00** Novinarski prispevek **15.25** EPP **15.30** Dogodki in odmevi RS **16.00** EPP **16.20** Izbor pesmi tedna **16.50** EPP **17.20** Novinarski prispevek **17.50** EPP **18.00** Gorenjska danes, jutri **18.20** Pogovor z novomašnikom iz Cerkelj Zdravkom Žagarjem**18.50** EPP **19.30** Večerni program: Glasba po izboru Mateje Zveršen **24.00** Zaključek programa Radia Kranj

R TRŽIČ

Oddajamo od 13:30 do 19:00 na UKV stereo na 88,9 in 95.0 Mhz.
Sobotni program iz našega studia bomo pričeli ob **13:30.** Povedali vam bomo kakšen uporaben nasvet, kaj lahko sami storite za svoje zdravje in boljše počutje. Ob **14:30** se bo namreč pričela oddaja **Ta dobr'h deset Radia Tržič.** Uro kasneje bomo spremljali in komentirali. Ob **16:10** bodo sledila **Obvestila, Deutsche Welle poroča** pa bo na sporedu ob **16:30.** Svoj **brezplačni mali oglas** boste oddali od **17:30** do **18:00,** oddajo je omogočila firma Pia nepremičnine. Nato bo na vrsti še kakšna zanimivost, končali pa bomo s prijetno **Pravijico izpod peresa Zlate Volarič** ob **18:40.** Tudi horoskopa nismo pozabili, tudi tokrat so ga v studiu Zelda pripravili posebej za poslušalce Radio Tržič.

R TRIGLAV

5.30 Dobro jutro **6.45** Vreme **7.00** Druga jutranja kronika **7.30** Halo, porodnišnica **8.00** Nočna kronika (OKC) **8.30** Telegraf **10.00** Aktualno - poletno iz Bohinja **10.30** Novice **11.00** "Motoristi" iz Ribnega **11.15** Duhovni razgledi **12.00** BBC novice, vreme, osmrtnice **13.00** Glasba je življenje **14.30** Popoldanski telegraf **15.00** Ansambel Bonton **15.30** Dogodki in odmevi **16.15** Obvestila, osmrtnice **16.30** Pogled v jutrišnji dan **17.00** Moje je lepša kot tvoja ("Zlata skrinja") **18.30** Pogled v jutrišnji dan **19.00** Voščila

R SORA

5.30 Prva jutranja kronika RA Slovenija **5.40** Napoved programa - servisne informacije **6.20** Noč ima svojo moč **6.40** Naš zgodovinski spomin **7.00** Druga jutranja kronika **8.30** Ponovitev jutranjega pozdrava **9.30** Glasbo izbirate poslušalci **10.00** GIM 9 - mladinski program **11.00** Evropa v enem tednu **12.00** BBC - novice **12.30** Glasbena zmešnjava **13.45** Osmrtnice **14.30** Brezplačni mali oglasi **15.00** Dogodki danes - jutri **15.30** RA Slovenija **16.50** Športni utrinki **17.00** Razvedrilno popoldne **19.30** Odpoved programa

R RGL

KRIM: 100,2 MHz - ŠANCE: 99,5 MHz - LJUBLJANA: 105,1 MHz
7.00 Jutranji servisni program, vreme, ceste, vikend informacije **7.00** 2. jutranja kronika **7.55** Skriti mikrofon **8.00** Dobro jutro Slovenija, turistično rekreativna oddaja **11.00** Dober tek Slovenija, oddaja o kuhanju in skrivnostih kulinarike **11.25** Skriti mikrofon **12.00** BBC novice v slovenščini **12.15** RGL - na slovenskih vinskih cestah do 15.00 **15.05** Pasji radio **15.15** Novice **15.30** Svetovna zbirka hitov **16.00** Notranjsko kraški mozaik **17.00** S totega konca - štajerski mozaik **18.00** Sobota v Ljubljani **18.25** Skriti mikrofon **19.00** Rick Dees, ameriška glasbena oddaja **22.00** Nočni glasbeni program RGL-a

R OGNJIŠČE

5.00 Jutranji program **6.40** Duhovna misel, svetnik dneva **7.30** Poročila **8.00** Božje poti na Slovenskem oz. Jaz pa pojdem **8.30** Dop. inf. oddaja **9.00** Sobotna iskrica - otroška oddaja **11.10** Za življenje, za danes in jutri: 1. sobota BESEDE MIČEJO, ZGLEDI VLEČEJO, 2. sobota ODDAJA ZA ZAROČENCE IN ZAKONCE, 3. sobota ODDAJA O ZASVOJENOSTI, 4. sobota DRUŽINSKI CENTER BETANIJ **12.00** Zvonjenje **13.00** Naši poslušalci čestitajo in pozdravljajo **15.00** Popoldanska informativna oddaja **16.05** Mali oglasi **17.15** Naš gost **18.30** Večerna informativna oddaja **19.00**Slovenci po svetu in domovini **20.15** Radio Vatikan **20.35** Molitev in duhovni nagovor pred nedeljo **21.15** Glas miru oz. Naši svetniški kandidati **22.00** Poročila **22.30** Nočni glasbeni program

KINO

CENTER amer. thrill. UMOR V BELI HIŠI ob 17., 19. in 21. uri **STORŽIČ** angl. soc. drama TRAINSPOTTING ob 17. in 21. uri, amer. erot. psih. thrill. TRK ob 19. uri **ŽELEZAR** amer. akcij. thrill. ANAKONDA ob 18.30 in 20.30 uri **RADOVLJICA - LINHARTOVA DVORANA** amer. drama SAMOTNA ZVEZDA ob 18.30 in 21. uri **BLED** akcij. gangst. film ZADNJI PREŽIVELI ob 18.30 in 20.30 uri **ŠKOFJA LOKA** amer. film ŽADNJI PREŽIVELI ob 18.30 in 20.30 uri **ŽIRI** amer. kom. METRO ob 20.30 uri

NEDELJA, 13. JULIJA 1997

TVS 1

7.30 Vremenska panorama
8.55 Včeraj, danes, jutri
9.00 Ozare, ponovitev
9.05 Otroški program
9.05 Čebelica Maja, risana nanizanka 1/24
9.30 Otroci polderjev, nizozemska serija 2/6
9.30 Na vrtu, ponovitev
10.10 L. Bernstein: Koncerti za mlade, ponovitev
11.00 Rojen med divjimi živaimi, francoska dokumentarna nadaljevanka
11.30 Obzorja duha
12.00 Pomagajmo si, oddaja TV Koper - Capodistria
12.30 Ljudje in zemlja
13.00 Poročila
13.05 Igre brez meja, ponovitev
15.20 Družinski človek, francoski film
17.00 Obzornik
17.10 Otroški svet, ameriška nanizanka
17.40 Po domače
19.05 Risanka
19.15 Žrebanje lota
19.30 Dnevnik, vreme, šport
19.50 Zrcalo tedna
20.10 Kamra
21.15 Intervju
22.05 Poročila, vreme
22.15 Poletna noč
22.15 Caroline v velemestu, ameriška nanizanka
22.45 Svilene sence, ameriška nanizanka

TVS 2

8.00 Euronews **10.30** Vitomil Zupan: Vest in pločevina - Krivolov **10.30** V vrtincu **12.00** Poletna noč: Caroline v velemestu, ameriška nanizanka **12.25** Svilene sence, ameriška nanizanka **13.15** Lisička zvitorepka, opera **14.55** Šport **19.30** Dnevnik, vreme **20.00** Slovenski magazin **20.30** Goli, avstralska nanizanka **21.30** Svet čudes, avstralska dokumentarna nadaljevanka **21.55** Šport v nedeljo **22.25** Evropski koncert Berlinske filharmonije **23.40** Slovenski magazin; ponovitev
TV Slovenija si pridržuje pravico do spremembe programa.

KANAL A

8.00 Video strani **10.00** Kaličopko, otroška oddaja **11.00** Navihančki, risana serija **11.20** Kapitan Planet, risana serija **11.45** Super Samuraj, nanizanka **12.10** Nedeljska matineja: Ladja s steklenim dnom, ponovitev filma **14.05** Atlantis, ponovitev **14.50** Miza za pet **15.35** Dva neumna psa, ponovitev **16.00** Alf, nanizanka **16.30** Mupet show: James Coburn **17.00** Disney predstavlja: Pot v Cherokee, mladinski film **17.55** Lovec na krokodile, dokumentarna oddaja **18.40** Kung fu, nanizanka **19.30** Sam svoj mojster, nanizanka **20.00** Nedeljski večerni film: Možnosti Maxa Glicka **21.40** Odklop, ponovitev **22.15** Britansko prvenstvo turnih avtomobilov Croft, posnetek **23.15** Ljubim te, Mark, film **0.50** Videostrani

POP TV

8.00 Pujsji dol, 12. del **8.30** Dogodivščine medvedka Ruxpina, risana serija **9.00** Maček Felix, risana serija **9.30** Kasper in prijatelji, risana serija **10.00** Peter Pan, risana serija **10.30** Parker Lewis, mladinska serija **11.00** Koncert: Peter Lovšin & Križarji, Psihomodo pop **12.00** Argument, ponovitev **12.30** Obraz tedna **13.00** Na gu, kanadska nanizanka **17.00** Samski stan, ameriška nanizanka **17.30** Romance Rosamunde Pilcher: Poletje na morju, nemška drama **19.00** Športni krog **19.20** Vreme **19.30** 24 ur **20.00** Beverly Hills, 90210, ameriška nadaljevanka **21.00** Melrose Place, ameriška nadaljevanka **22.00** VN Velike Britanije: Vrhunci**22.10** Detektivka Lea Sommer, 7. del nemške nanizanke **23.00** Formula 1: Silverstone, ponovitev za VN Velike Britanije **1.00** 24 ur, ponovitev **1.30** Videostrani

TV 3

8.00 TV prodaja **8.15** TV prodaja **12.00** Angelus, prenos iz vatikana **12.20** Don Quihot, risani film **13.15** Tropska vročica, ponovitev **14.15** TV prodaja **14.30** Šport: Mednarodni športni dogodki **15.00** Glava družine, 2. del nadaljevanke **16.00** Viktor in Viktorija, ponovitev filma **17.30** Kako deluje tržna ekonomija, 3. del japonske serije **18.00** Zabavna glasba z velikim orkestrom **19.00** TV dnevnik **19.30** Risanke **20.00** Gimnazija v Alpah, mladinska nadaljevanka **20.30** Tropska vročica, nadaljevanka **21.30** TV razglednica, ponovitev **22.30** Na nitki, 3. del serije **23.00** Utrinek **23.30** TV prodaja **23.45** TV shop - Komercialne predstavitve

HTV 1

8.45 TV koledar **8.55** Poročila **9.00** Otroški program **12.00** Dnevnik **12.25** Plodovi zemlje **13.15** Folklorna oddaja **13.45** Mir in dobrota **14.15** Duhovni klic **14.20** Opera box **14.50** Med nami, ponovitev **15.25** Oprah Show **16.10** Potovanje v Avonlea, 2. del otroške serije **17.00** Risanka **17.15** Poročila **17.25** Cena strasti, ameriški barvni film **19.05** TV fortuna **19.10** Hrvaška spominska knjiga **19.30** Dnevnik **20.15** Na zdravje!, serija **20.50** Policijska akademija 5, ameriški barvni film **22.25** Opazovalnica **22.45** Gospod Dior, dokumentarni film **23.35** Poročila

HTV 2

11.45 TV koledar **11.55** Hrvaški gozdovi in gozdarstvo, dokumentarna oddaja **12.25** Dosjeji X, ponovitev **13.10** Polnočna premiera: Morilec brez obraza **17.10** Opera **18.10** Raziskovalec, dokumentarna serija **19.00** Popaj, risana serija **19.30** Dnevnik **20.15** Ustvarjanje, dokumentarna oddaja **21.10** Skrita kamera, razvedrilna oddaja **21.40** Poročena z ... otroki, humoristična nanizanka **22.05** Mojstrovine svetovnih muzejev **22.20** Sestre Lemon, ameriški barvni film

AVSTRIJA 1

6.00 Novo iz Suderhofa **6.25** Otroški program **9.20** Kje se skriva Carmen Sandiego? **10.25** Šport: Formula 1 **11.05** Disneyjev festival **12.00** Medvedi ostanejo pri žogi, ameriška komedija **13.35** Športni pregled **14.00** Šport: Formula 1 **17.30** Gospod Bean, humoristična serija **18.00** Srček **18.30** Šport ob nedeljah **19.25** Money Maker **19.30** Čas v sliki/Kultura **19.45** Vreme **19.54** Šport **20.15** Polet groze boeinga 767, ameriški film katastrofe **21.45** Šport **21.50** Columbo: Rože zla, ameriška TV kriminalka **23.20** Čas v sliki **23.25** Šport: Ameriški nogomet **23.50** Divja orhideja 3, ameriški erotični film **1.25** Radovednost ubija, ameriški triler **2.45** Polet groze boeinga 767, ameriški film katastrofe **4.35** Kasnejša poroča izključena, ameriški film

AVSTRIJA 2

6.05 Videostrani **9.00** Čas v sliki **9.05** Vihar v vzhodni steni, nemška drama **10.30** Kulturni tednik **11.00** Novinarska ura **12.00** Visoka hiša **12.30** Orientacija **13.00** Čas v sliki **13.15** Tednik**13.30** Domovina, tuja domovina **14.00** Pogledi od strani **14.30** Kralj ribičev, dokumentarni film **14.50** Policijska inšpekcija 1, 4. del nemške humoristične serije **15.15** Moje počitnice, nemška komedija, 1952 **17.00** Čas v sliki **17.05** Klub za seniorje **17.55** Lipova ulica **18.25** Kristjan v času **18.30** Podoba Avstrije **18.55** Kuharski mojstri **19.00** Avstrija danes **19.17** Loto **19.30** Čas v sliki/Kultura **19.45** Vreme **19.54** Pogledi od strani **20.15** Nepozaben konec tedna... v Sevilli, nemška drama, 1994 **21.45** Čas v sliki **21.55** Umetniki življenja: Intervju - Helmut Zilk v razgovoru s poslovnim direktorjem RTL Helmutom Thomo **22.55** Vsakdanja kultura **23.40** Vizije **23.45** Enostavno klasično: Dancing - Ples **0.45** Teden kulture **1.05** Hello Austria, Hello Vienna **1.40** Pogledi od strani **1.50** Dober dan, Koroška - Dober dan, Hrvati **2.50** Domovina, tuja domovina **3.25** Šport v nedeljo **4.25** Pustolovščine mladega Indiane Jonesa

TELE-TV KRANJ

... Videostrani **8.45** Test slika **8.55** TV napovednik TELE-TV **9.00** TV kažipot **9.02** EPP blok - 1 **9.07** Mini pet - otroška glasbena lestvica **9.10** Vesel Kekčev dan **9.30** Glasbeni spot **9.35** Portret pisateljice Ifigenie Simonovič **10.05** Glasbeni spot **10.15** Tedenski izbor - župan z vami: (ponovitev) **10.55** EPP blok - 2 **11.00** Poročila Gorenjske (ponovitev) **11.15** Glasbeni spot **11.20** Začetek kopalne sezone v Kranju **11.45** Portret pisateljice Ifigenie Simonovič **12.20** EPP blok - 3 **12.25** Videoboom 40 (slovenska video lestvica zabavne glasbe) **13.25** Z vami smo bili... nasvidenje **13.26** Odpovedni spot programa TELE-TV Kranj ... Videostrani
SODELUJTE V KONTAKTNIH ODDAJAH TELEVIZIJE TELE-TV KRANJ-POKLIČITE PO TELEFONU: 33 11 561 PRIDRUŽUJEMO SI PRAVICO DO SPREMEMBE PROGRAMA.

LOKA TV

20.00 Napovednik **20.01** Spot tedna **20.05** EPP blok **20.10** Tedenski pregled dogodkov, informativna oddaja **20.30** EPP blok **20.35** Nedeljski film - Rože so mrtve ... Videostrani

TV ŽELEZNIKI

VIDEOSTRANI TV Železniki od 17. ure do 19. ure ob glasbeni podlagi Radia Žiri. VIDEOSTRANI TV Železniki nā videokaseti ob 18., 19.20 in 21. uri.
19.00 Antonov obzornik **20.00** Novomašnik v Železnikih - ponovitev oddaje

ATM TV KR. GORA

... Videostrani **18.08** Test **18.15** Napovednik **18.16** EPP blok **18.20** Kronika tedna **18.50** Risanke **19.15** Videostrani **20.00** Obisk letalonosilke JFK v Sloveniji, ponovitev **20.32** Satelitski program Detusche Welle**22.00** Videostrani

TV ŠIŠKA

... Videostrani **14.50** Napoved sporeda **15.00** Telemarket **15.05** 3, 2, 1 GREMO, zabavno glasbena oddaja - ponovitev **16.30** Nora nedelja: zabavno nedeljsko popoldne **18.40** Mini 5 **19.00** Telemarket **19.10** Napoved sporeda za ponedeljek **19.15** Videostrani

IMPULZ KAMNIK

10.00 Video strani **19.05** Otroški program: Ura pravijic **19.30** Ponovitve **20.00** Top spot **20.05** Glasbeni mix **20.30** Potovanja **21.00** Videoboom **22.00** Top spot **22.05** Nočne videostrani

RA KRANJ

5.30 Začetek programa, uvodna napoved **5.50** EPP **6.00** Napovednik programa **6.50** EPP **7.00** Radio Slovenija - Druga jutranja kronika **7.40** Pregled dnevnega tiska **7.50** EPP **8.20** Oziramo se **8.30** Hov, ne znam domov **8.50** EPP **9.00** Klepet ob kavi - Pavla Dobnik **9.50** EPP **10.00** Prelepa Gorenjska **10.50** EPP **11.00** Napovednik programa **11.00** Po domače na kmetijskem radiu v izbor narodnozabavne glasbe **11.50** EPP **12.00** Brezplačni mali oglasi **12.30** Osmrtnice, zahvale **12.40** Kmetijska oddaja **12.50** EPP **13.00** Voščila **13.50** EPP **14.00** Napovednik programa **15.25** EPP **15.30** Dogodki in odmevi RS **16.50** EPP **17.00** Napovednik programa **17.20** Hitro, daleč, visoko **17.50** EPP **18.20** Nagradni kviz Radia Kranj **18.50** EPP **19.30** Večerni program - Glasba po izboru Mateje Zveršen **20.00** Napovednik programa **24.00** Zaključek programa Radia Kranj

R TRŽIČ

Oddajamo od 10.00 do 15.30 na UKV stereo 88,9 in 95.0 Mhz.
Pozdravu iz studia ob **10:00** bo sledila Nedeljsko dopoldne. V tem času bomo povedali kaj zanimivega, tudi o tem, kaj počno klepetulje med počitnicami. Opoldne, torej ob **12:00,** se bomo sprehodili po **Tedenskem mozaiku,** pregledali vse pomembnejše dogodke, ki so se v naši okolici zgodili v preteklem tednu. Ob **12:10** vas vabimo, da prisluhnete **Nedeljski duhovni misli.** Sledil bo pogovor o aktualnem dogajanju v Tržiču. **Obvestilom** bomo lahko prisluhnili ob **12:50.** **13:10** je čas **za Osmrtnice in zahvale.** Sledile bodo glasbene čestitke, nato pa bomo nekaj minut preživeli z založbo Igor in zvoki. Za prijeten zaključek programa bomo ob **14:30,** poskrbeli tako, da bomo zavrteli **Kolovrat domačih.**

R TRIGLAV

6.30 Dobro jutro **7.00** Druga jutranja kronika **7.50** OKC **8.00** Mirin vrtiljak **9.30** Uvod **11.00** Mali oglasi **12.** Osmrtnice, BBC, voščila **13.00** Nedeljski klepet **14.00** Voščila **16.** Dogodki in odmevi **16.00** Minute **17.00** Nedeljska tema **19.00** Minute **19.30** Zaključek programa

R SORA

8.00 Napoved programa **8.40** Aktualno **9.00** Zgodovinski spomin **9.00** Aktualna tema **11.00** Škofjeloški tednik **11.** Kino **12.00** Nedeljska duhovna misel **12.30** Čestitke **14.00** Nedeljsko popoldne **15.30** RA Slovenija **15.** Glasbena zmešnjava **17.30** Nedeljsko srečanje **19.30** Odpoved programa

R RGL

KRIM: 100,2 MHz-ŠANCE: 99,5 MHz LJUBLJANA: 105,1 MHz
6.30 Jutranji servisni program, cesta, vreme, avtobusni promet... **8.30** Nedeljsko jutro **8.35** Šala dneva **9.** Novice **9.30**Kam danes v Ljubljano **10.05** Duhovna misel **11.00** Nedeljski pogovor **12.00** Dvoglavi levji car - 12. kviz **13.00** Mali RGL **15.00** Nedeljska informacije **15.30** Dogodki in odmevi **16.15** Nedeljska reportaža **17.15** Nedeljska dežurstva **17.** vice **17.25** Nedeljska dežurstva **17.** Dee Jay time **18.25** Skriti mikrofon **19.15** Novice **19.35** Vreme **20.** Nočni program RGL

R OGNJIŠČE

5.00 Jutranji program **6.40** Duhovna misel, svetnik dneva **7.30** Poročila **8.** Kmetijska oddaja **8.30** Dop. inf. oddaja **9.00** Prenos svete maše **10.00** Nedeljska reportaža **11.00** Poročila **12.** Zvonjenje **12.15** Naši poslušalci čestitajo in pozdravljajo **15.00** Dopoldanska informativna oddaja **15.30** Naši poslušalci čestitajo in pozdravljajo - nadaljevanje **18.30** Večerna informativna oddaja **20.15** Radio Vatikan **20.** Sakralna glasba **21.35** Radijski nokturno **22.00** Ponovitev verske oddaje lokalnih radijskih postaj **22.30** Nočni glasbeni program

KINO

CENTER amer. thrill. UMOR V BELI HIŠI ob 17., 19. in 21. uri **STORŽIČ** angl. soc. drama TRAINSPOTTING ob 17. in 21. uri, amer. erot. psih. thrill. BREAKDOWN ob 17. in 21. uri, angl. soc. drama TRAINSPOTTING ob 19. uri **ŽELEZAR** amer. akcij. thrill. ANAKONDA ob 18.30 uri, prem. amer. erot. psih. thrill. TRK ob 20.30 uri **RADOVLJICA - LINHARTOVA DVORANA** akcij. gangst. ZADNJI PREŽIVELI ob 18.30 in 20.30 uri **BLED** amer. drama SAMOTNA ZVEZDA ob 18.30 in 21. uri **ŠKOFJA LOKA** amer. film TI LAŽNIVEC ob 18.30 in 20.30 uri **ŽELEZNIKI** amer. gangst. west. ZADNJI PREŽIVELI ob 20. uri **DOVJE** erot. thrill. USODNI NAGON ob 20. uri **ŽIRI** amer. ak. kom. METRO ob 18. in 20.30 uri

SNOVANJA

VSEBINA 96

MARKO JENŠTERLE:
Plečnik: Zame je dobro, za vas napravim palačo

LEA MENCINGER:
Izjemna odličnost Plečnikovega oblikovanja

ŠTEFAN ŽARGI:
Društvo, ki postaja škofjeloška akademija znanosti in umetnosti

Beseda urednice

Plečnikovo oblikovanje sakralnih predmetov sodi vsekakor med izjemne oblikovalske dosežke 20. stoletja. Ta del ustvarjalnosti kaže dobro spoznati, to velja tako za nas Slovence, kot za tujino, ki bo preko takšnih mojstrovin spoznavala slovensko kulturo in s tem Slovenijo. V tokratnih Snovanjih je temu namenjen uvodnik Marka Jenšterleta, aktualni razstavi pa pogovor z Rokom Kvaternikom, založnikom in soavtorjem ljubljanske razstave. Štefan Žargi pa predstavlja pogled v škofjeloško zgodovino, kot se prav zdaj kaže na dveh razstavah na Loškem gradu. • ***Lea Mencinger***

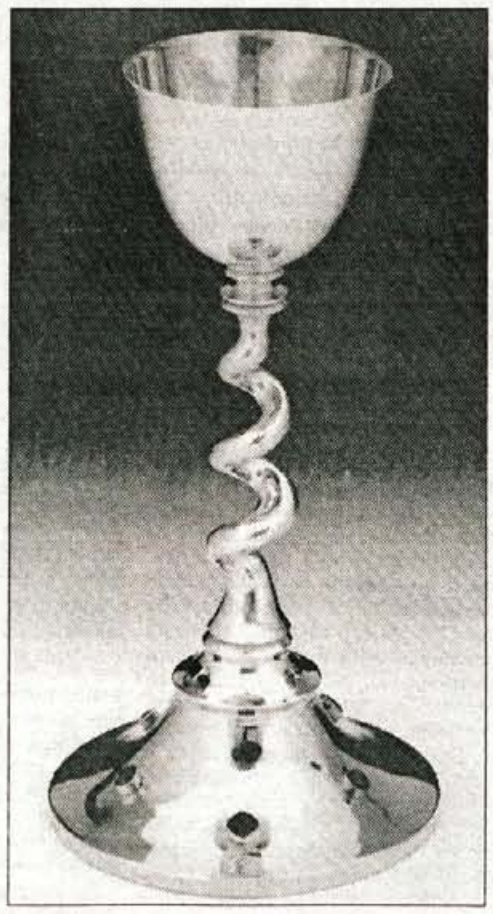

Kačasta oblika stebla pri kelihu je bila ena od značilnosti, ki jih je Jože Plečnik pri oblikovanju kelihov zelo rad uporabljal. Na sliki je Perkov kelih, ki ga je mojster ustvaril v zadnjem obdobju svojega življenja, leta 1954. Kelih sodi v izbor 64 predmetov, ki so do srede avgusta na ogled na razstavi Zakladi zlata, zakladi duha v ljubljanski Narodni galeriji.

Marko Jenšterle

Plečnik: "Zame je dobro, za vas pa napravim palačo"

Če si ogledamo Plečnikovo hišo v Trnovem v Ljubljani in jo primerjamo z zgradbami, ki jih je ta arhitekt gradil, kar težko verjamemo, da gre za eno in isto osebo. Jože Plečnik je bil namreč v svojem zasebnem življenju pravi asket. Živel je v skromni hiši na Karunovi ulici, v tistem predelu Ljubljane, ki še danes najbolj spominja na podeželje.

Z življenjem v Trnovem si je Plečnik ustvaril potrebno distanco do slovenskega glavnega mesta, kateremu je s svojo arhitekturo dal neizbrisen pečat. Verjetno je bil zadnji arhitekt, ki je imel to možnost, da je s svojo arhitekturo zaznamoval kar celo Ljubljano. Pa ne le nje ampak tudi Dunaj in Prago. Danes so razmere za arhitekte namreč precej drugačne.

Obdobje, ki je bilo Plečniku očitno naklonjeno, je torej velika sreča tudi za nas in naše zanamce. Toda, če je Plečnik zidal monumentalne stavbe, kot so zgradba Narodne in univerzitetne knjižnice, Križanke, Zacherlova hiša ali pa recimo Tromostovje, je sam živel v majhni hiši, kjer si je tudi spalnico združil z delom atelјeja. Dr. Peter Krečič je o tem v svoji knjigi o Plečniku lepo zapisal: "V Plečnikovi odločitvi, da se naseli v Trnovem, v njegovem stanovanju prizidka, njegovem nastanku in dopolnjevanju, četudi s še tako skromnimi sredstvi, ni bilo naključij, naj vtis o improviziranosti celote še tako pravladuje. Najprej njen nagovor. Plečnik hote nagovarja obiskovalca, morebitnega naročnika: zame je dobro, za vas pa napravim palačo. Prav tako je tudi njegov umik v malo ugledno Trnovo zgolj taktičen, v naslednjem hipu bo osvojil mesto po kopni in vodni poti."

Plečnik je res še za časa svojega življenja osvojil Ljubljano, toda svet ga je začel odkrivati šele veliko let po njegovi smrti. To, da je danes postal ena glavnih zaščitnih znamk slovenske kulture, je plod dolgoletnega dela naših arhitektov in strokovnjakov. Pa vendar imamo še danes probleme, kadar želimo v tujini poudariti, da je Plečnik po narodnosti Slovenec in predvsem slovenski arhitekt. Tak primer je bil recimo ob nedavni razstavi na Hradčanih v Pragi, kjer je Slovenija pri čeških partnerjih s težavo dosegala, da so omenjali arhitektovo poreklo, saj je bil kljub vsem tem prizadevanjem na koncu še vedno v vseh publikacijah predstavljen kot Josip Plečnik in ne kot Jože. Zaradi takšnih stvari je zdaj tudi vprašljivo v kolikšni meri bo Slovenija sodelovala pri prenosu te razstave v New York, kjer nas Čehi spet vabijo v partnerstvo, vprašanje pa je, če si razen finančne participacije želijo tudi našega poseganja v sam koncept razstave.

Dogaja se torej, da nam tujci pred očmi pobirajo naše bisere, ker sami pravočasno nismo znali oceniti njihove vrednosti. Takšno prisvajanje "zakladov" v današnjem svetu ni nič nenavadnega, saj podobne stvari na Zahodu počenjajo že dalj časa. Francozi in Nemci recimo redno vse tiste svetovno znane umetnike, ki živijo in delujejo v njihovih državah, izkoriščajo za lastno promocijo. Resnici na ljubo je treba dejati, da se tudi Slovenci vzadnjih letih po svetu radi hvalimo s kostumografom Alanom Hraniteljem, ki živi in dela pri nas, po rodu pa je Hrvat.

Če torej Čehi Plečnika izkoriščajo za svoj prodor v svet, v tem ni nič nenavadnega. Navsezadnje jim je res zgradil Hradčane, v katerih zdaj dela predsednik Havel, poleg tega pa še nekaj drugih pomembnih zgradb.

Slovenci smo na Plečnika prvič resneje začeli opozarjati leta 1967, ko je v okvirih svoje promocije arhitekt Boris Podrecca na Dunaju govoril tudi o Plečniku. Na našega arhitekta je Podrecca poleg tega opozarjal na muenchenski šoli za arhitekturo, nekaj podobnega pa je istočasno v italijanskem Torinu počel Marko Pozzetto, ki je diplomiral na Plečnikovo temo. Koncem šestdesetih let so v Ljubljani začeli ustanavljati arhitekturni muzej in ta je ob ustanovitvi tako začel posebno mesto namenjati ravno Plečnikovi zapuščini.

Še danes najpomembnejši in najodmevnejši Plečnikov skok v svet se je zgodil leta 1986, ko so v pariškem centru Georgs Pompidou pripravili veliko Plečnikovo razstavo, ki je kasneje v skromnejši obliki obiskala še Madrid, Dunaj, Muenchen, Karlsruhe, Milano, Benetke, New York in Washington ter seveda tudi Ljubljano. Nato je sledila vrsta manjših a kljub temu zanimivih promocij Plečnikovega dela. Tako so recimo leta 1990 posneli dva krajša filma z naslovoma Utrinki Plečnikovega razmišljanja o Ljubljani ter Plečnikova sakralna arhitektura, ki sta pomembna zato, ker so ju prevedli v angleščino, nemščino, francoščino, italijanščino ter španščino in izdali na videokaseti. V Sloveniji je kasneje izšla zanimiva knjiga Plečnikovi kelihi, pred kratkim pa še knjiga, v kateri so predstavljene njegove monštrance in ciboriji, ki si jih sicer v tem času lahko ogledamo v Narodni galeriji. Ponovitev Plečnikove praške razstave pa so v okviru Evropskega meseca kulture pripravili na ljubljanskem gradu.

Spomnimo se še, da so leta 1992 v času 17. svetovnega kongresa oblikovalcev ICSID v Ljubljani postavili zanimivo primerjalno razstavo med Plečnikom in katalonskim arhitektom Antonijem Gaudijem. Tedaj je v spremnem katalogu k razstavi dr. Damjan Prelovšek o vzporednicah med arhitektoma zapisal: "Oba arhitekta sta znala neverjetno dobro improvizirati. Iz nič, iz razbitih keramičnih posod, oziroma iz najbolj profanih betonskih kanalizacijskih cevi so pod njunimi rokami nastajala globoko poduhovljena dela. Neredko ju je ustvarjalni nagon gnal daleč čez racionalne okvire arhitekture. Barcelonska cerkev Sagrada Familia je mistična posoda katalonskega duha, podobno kot so kapele na ljubljanskih Žalah sinteza Plečnikovih razmišljanj o kulturi lastnega naroda." Dr. Prelovšek še pravi, da sta bila Gaudi in Plečnik globoko verna katolika, ki sta se ogibala bogastva in živela po strogo moralnih načelih.

Po teh podatkih, ki kažejo le na najbolj izstopajoče predstavitve našega arhitekta, bi težko rekli, da Sovenci Plečniku doslej nismo posvečali pozornosti. Celo nasprotno, po finančni plati je Slovenija doslej v Plečnikove predstavitve po svetu vložila ogromna sredstva. Ukvarjanje s Plečnikom je za marsikaterega Slovenca postal donosen posel. Umetnik, ki je za časa svojega življenja izmoralnih načel zavračal plačevanje svojih del (menil je, da so ga poplačali že s tem, ko je kot profesor na fakulteti učil bodoče arhitekte), je že prenekateremu Slovencu napolnil žepe. To se navsezadnje opazi v srditosti polemik, ki se skoraj brez izjeme v javosti pojavljajo ob vsaki njegovi razstavi, kjer "plečnikologi" striktno stojijo na dveh bregovih reke, največkrat pa so se pripravljeni pogovarjati le s pomočjo sodišč.

Težko bi našli še kakšen primer, kjer je stroka tako razdeljena, kot je to pri Plečniku. In morda se tudi v tem skriva odgovor na vprašanje, zakaj našega arhitekta v svetu vedno bolj izkoriščajo Čehi, Slovenci pa se sami vse bolj pitiskamo v podrejeni položaj in smo srečni, če ob arhitektovih razstavah vsaj omenijo, da prihaja iz Slovenije.

Na področju predstavljanja Plečnika v tujini in v tej zvezi tudi promocije Slovenije namreč manjka neka dolgoročna državna stategija, ki bi se morala najprej pokazati že s tem, da bi imeli pripravljeno čim bolj mobilno in atraktivno Plečnikovo razstavo, s katero bi se lahko sproti odzivali na svetovno povpraševanje po arhitektovem delu. To razstavo bi moral spremljati v vse svetovne jezike preveden katalog. Četudi meddržavno kulturno sodelovanje resda poteka dolgotrajno in se takšne projekte, kot je bil Plečnik v Parizu ali v Pragi, pripravlja nekaj let vnaprej, je hkrati s tem treba misliti na to, da zanimive ponudbe vedno pogosteje prihajajo čez noč in se je nanje zato treba zelo hitro odzvati. Svet se danes zaradi novih komunikacij vrti veliko hitreje, kot se je še pred leti in premnogi ljudje nimajo več časa čakati. Navsezadnje celo države niso več jamstvo neke stabilnosti, kot so bile še nekaj let nazaj, saj tudi te zdaj že razpadajo in nastajajo čez noč, prav kmalu pa se lahko celo zgodi, da v združeni Evropi ne bo več "meddržavnega kulturnega sodelovanja".

Naši politiki, ki tako močno in vztrajno trkajo na evropska vrata, so verjetno pozabili, da je ravno Jože Plečnik s svojo dejavnostjo na Dunaju, v Pragi in Ljubljani Slovenijo že zdavnaj umestil v srednjeevropski kulturni prostor. Politika se pogosto ne zaveda, da je bila kultura tista, ki ji je zaradi svoje univerzalnosti v preteklosti odpirala prenekatera vrata. V času prizadevanj za slovensko samostojnost se je recimo tedanji predsednik našega parlamenta s predsednikom nemškega parlamenta v Nemčiji lahko srečal ravno zarati tega, ker smo Slovenci v nemškem parlamentu organizirali kulturno razstavo.

Politika, ki bo doumela te razsežnosti državne promocije, pa bo seveda najprej morala poskrbeti za konkretno podporo tej umetnosti. Projektov, kot je Plečnik, navsezadnje ni veliko, toda če sami ne bomo znali hitro oceniti njihovega pomena, nam bodo velikane slovenske kulturne zgodovine še naprej pred nosom pobirali drugi.

Lea Mencinger

Rok Kvaternik, založnik, soavtor pregledne razstave Plečnikovega sakralnega posodja

IZJEMNA ODLIČNOST PLEČNIKOVEGA OBLIKOVANJA

Na razstavi v Narodni galeriji, odprta bo še dober mesec, je zbran praktično ves opus sakralnega posodja, ki ga je mojster Plečnik vzporedno ob svojem drugem delu - ustvarjal več desetletij.

Arhitekturni muzej je pripravil razstavo, na kateri je od sedemdeset originalnih predmetov sakralnega posodja, kolikor je doslej odkritega, na ogled 39 kelihov, 12 ciborijev, 11 monštranc in 2 zakramentarija, skupaj 64 predmetov. Plečnikov opus liturgičnih posod je bil doslej več ali manj neznan - šele zdaj se odkriva, da gre pri tem za edinstven primer modernega oblikovanja 20. stoletja tudi v svetovnem merilu. Morda bi bil ta del Plečnikovega ustvarjanja še nekaj časa nespoznan, če ne bi bil Rok Kvaternik še kot gimnazijec zaslutil, da je tistih deset znanih kelihov le delček neprecenljivega oblikovalskega zaklada, ki ga je poleg vsega drugega Slovencem zapustil arhitekt Jože Plečnik.

Pred desetimi leti, ko ste se začeli ukvarjati s to temo, si najbrž niste zamišljali, da boste sčasoma odkrili kar sedemdeset predmetov Plečnikove sakralne opreme?

"Seveda ne. Začelo se je sicer še v gimnaziji z mojo raziskovalno nalogo v okviru projekta Znanost mladini o Plečnikovih kelihih in drugem sakralnem posodju. Opisal sem okoli štirideset predmetov, od tega petindvajset kelihov. Zbral sem celo vrsto podatkov, pri tem pa so mi veliko pomagali samostani, provinciali redov, frančiškani in drugi."

Tik pred odprtjem razstave Zakladi zlata, zakladi duha se je našel še en predmet, ki sodi v omenjeni opus, ciborij z Brezij. So nova odkritja še možna?

"Mislim, da to skoraj ni več mogoče. Zadnji odkriti predmeti, ki so tudi vključeni v razstavo, so tam zaradi pripravljenosti lastnikov, da jih pokažejo javnosti. Ko smo šli na znane naslove, da bi prevzeli posodje za razstavo, so lastniki povedali, da imajo še nekaj Plečnikovega, kar so pripravljeni pokazati javnosti. Domnevam, da obstaja še kakšnih pet predmetov takega posodja, za katere obstajajo načrti in tudi podatki, stare fotografije, ne ve pa se, kje bi lahko bili. Med njimi je tudi kelih izdelan za fra Markušiča, ki je v Jajcu. Sploh naj bi bilo v Bosni še nekaj predmetov narejenih za tamkajšnje samostane. Poizvedovanje je žal prekinila vojna pred šestimi leti, zdaj pa je vprašanje, kaj se je zgodilo s samostansko opremo, sploh velika neznanka. Podobno je tudi z opremo, ki je bila delana za cerkve na Češkem. Nekaj možnosti sicer obstaja, da se na Slovenskem še najde kakšen Plečnikov izdelek, vendar pa ob tolikšnem poizvedovanju kaj posebnega za zdaj ni pričakovati. Prepričan sem, da je v času, kar sem se ukvarjal s tem, bilo odkrito okoli devetdeset odstotkov vseh izdelanih predmetov."

Nekaj predmetov na razstavi, katere soavtor ste skupaj z dr.Petrom Krečičem, se sploh prvikrat pojavlja v javnosti.

"Prvič je v Sloveniji na ogled monumentalna zagrebška monštranca in še nekaj drugih predmetov. Večino smo dobili v Sloveniji, dva predmeta, monštranco in kelih pa so posodili lastniki iz tujine. Za razstavo nismo uspeli dobiti samo šestih predmetov od doslej znanih sedemdeset, od teh jih je nekaj še izven naših meja."

Je večina tega posodja v cerkveni lasti?

"Približno tri četrtine od sedemdesetih kosov. Lastniki so duhovniki, ki so na primer kelih dobili v dar ob posvetitvi v duhovniški poklic. Plečnikovo posodje imajo v lasti tudi župnije, še posebej tam, kjer je mojster na novo opremil cerkev. Še posebej to velja za ciborije in monštrance, medtem ko sta oba zakramentarija v zasebni lasti."

Pri nekaterih predmetih na razstavi je videti, da jih je dolgoletna raba nekoliko načela.

"Razumljivo, vse to posodje oziroma večina tega posodja je v vsakodnevni rabi pri verskih opravilih. Nisem opazil, da bi odkar se ve, da gre za neprecenljivo dediščino, kakorkoli neprimerno ravnali s posodjem. Vendar pa so predmeti takšne narave, da jih zob časa načenja in jih je treba restavrirati. Kar pa ni tako majhen strošek. Ne zaradi pozlate na nekaterih predmetih pač pa zaradi zahtevnosti in dolgotrajnosti postopka. Ne nazadnje je tega dela - natančnost se zahteva pri postopku okoli dragih kamnov, pri cizelurah - veščih le še nekaj pasarjev. Prepričan sem, da nekatere župnije, posebno tiste, ki imajo več te opreme, sploh ne bi zmogle takšnega stroška. Mislim, da bi za kaj takega lahko dobile državno subvencijo. Četudi gre za izjemno kulturno dediščino, tak predmet, žal, nima še nobene pravice do zaščite te vrste."

Večino predmetov za razstavo so posodile župnije, nekatere celo po več kosov. Predmeti so prišli iz 40 različnih krajev. Glede na to, da gre za cerkveno posodje, bi pričakovali, da bi seznam Plečnikovih predmetov v cerkvah lahko naredile župnije že pred leti?

Karlova monštranca, 1940

"V cerkvah se uporablja veliko posodja različne izdelave, za različne namene, prihaja pa iz različnih delavnic, nekaj je posodja, ki je nastalo po Plečnikovi zamisli. Mislim, da bi bil popis vsega posodja izredno velik projekt povezan seveda z velikanskimi stroški. Zaenkrat neizvedljiva stvar."

Plečnik je moderniziral cerkveni prostor in njegovo opremo. Se je zavedal, kako nov, izstopajoč iz tradicionalnih okvirov je njegov pogled?

"Vsekakor. Plečnik se je verjetno dobro zavedal, kakšne novosti je s svojim snovanjem vnesel v oblikovanje sakralnega posodja. Temu ni pripisoval ravno majhnega pomena, saj je že sam imel v mislih sakralni muzej, kjer bi bilo posodje tudi na ogled. V ta namen je posebej izdelal

Rok Kvaternik Foto: L.M.

kelih, takoimenovani Plečnikov kelih in ga podaril škofu kot prvi predmet za bodoči muzej. No, takega muzeja še nimamo, nekaj je zbranega le v verskem muzeju v Stični; med predmeti je tudi Plečnikov, ki so nam ga od tam ljubeznivo posodili zarazstavo."

Še pred desetimi leti, ko je bilo znanih le nekaj deset kosov sakralne opreme s Plečnikovim podpisom, se stroka za to praktično ni zanimala.

"Nekaj predmetov je bilo sicer vključenih tudi v Plečnikovo razstavo v Parizu, na splošno pa ta del njegovega ustvarjanja ni bil dosti znan, kaj šele raziskan. Vendar pa se kljub zanimanju, ki ga je odkritje povzročilo v javnosti, oba vodilna raziskovalca Plečnikove ustvarjalnosti dr. Krečič in dr. Prelovšek takrat te teme še nista podrobneje raziskovala. Da je to pravzaprav vrhunska tema, ki zahteva strokovno obravnavo, je bolj ali manj jasno šele danes. Pravzaprav se je to zanimanje povečalo kmalu po razstavi Plečnikovih kelihov leta 1991 v Celju v okviru Svetovnega slovenskega kongresa. Zaradi zanimanja, ki ga je razstava vzbudila, je bilo treba skrbno pripraviti gradivo za monografijo o Plečnikovih kelihih, ki je pri založbi Rokus izšla leta 1993. Če je bilo na celjski razstavi šestindvajset kelihov, se mi je potem v dveh letih posrečilo zbrati še druge: v knjigi je podrobno predstavljeno 41 kelihov, (na razstavi jih je 43) doslej znanih pa je 44. Raziskovanje tega Plečnikovega dela pa se začenja šele zdaj: pojavljajo se na primer teze, da njegova arhitektura temelji na zamislih, ki jih je uporabil tudi pri snovanju sakralnega posodja. Nekatere forme, ki jih ni mogel uresničiti v arhitekturi, je na primer uporabil pri načrtovanju kelihov itd, skratka odkrivajo se nekatere vzporednice med sakralnim posodjem in arhitekturnimi nalogami."

Poleg predmetov je na razstavi še veliko načrtov, po katerih so bili izdelani. So bili načrti tudi sled, po kateri ste lažje našli in identificirali predmete?

"Za posamezne predmete je mojster izdelal celo po več načrtov. Tudi na tokratni ljubljanski razstavi je poleg približno 60 izvirnih načrtov skic in risb mogoče videti še dvakrat toliko načrtov na diapozitivih. Mojster je imel ogromno zamisli, žal vsega ni bilo izvedenega. Plečnik je tudi zelo redko delal izvedbene načrte, če ni bil prepričan, da bo predmet res narejen. Obstaja pa veliko skic. Ob tem je treba še povedati, da je bilo veliko kelihov in tudi drugih predmetov narejenih kar brez izvedbenih načrtov. Po mojstrovi skici je pasar, s katerim sta pogosto sodelovala, že lahko naredil prav tak kelih, kot si ga je Plečnik zamislil. Sodelovanje takšne vrste je seveda nekaj izjemnega. Pri nekaterih predmetih, kot so bile na primer zahtevne in večje ter temu primerne tudi dražje monštrance, seveda brez načrtov ni šlo. Veščino pasarstva je Plečnik spoznal na Češkem, ko je veliko sodeloval s pasarjem Novotnym; te izkušnje je kasneje prenesel v Ljubljano, kjer je ljubljanskim pasarjem posredoval marsikatero skrivnost pasarskega poklica. No, nekatera naročila je Plečnik še vedno pošiljal na Češko. Kamne za Finžgarjev ciborij je na primer tja poslal v brušenje, saj ljubljanskim obrtnikom ni povsem zaupal. Nekatere navadne kamne, ki jih je Plečnik nabiral na sprehodih in jih kasneje vključil med poldrago okrasje nekaterih predmetov, pa je zaupal v brušenje kar pasarju."

V monografiji, ki spremlja ljubljansko razstavo sakralnega posodja, je cela vrsta podrobnih podatkov od višine, teže, materiala, in tudi o kamnih vdelanih v posodje, kar doslej ni bilo znano.

"Geologinja Breda Činč Juhant iz Prirodoslovnega muzeja je opisala vse minerale in kamnine vdelane v posodje. Zanimivo, da je Plečnik le pri enem ali dveh predmetih predvidel vdelavo dragih kamnov, pri večini gre za kombinacijo poldragih in navadnih kamnov. Vsekakor je glede tega izjemna Karlova monštranca iz leta 1940, v katero je vgrajenih kar 108 različnih kamnitih, mineralnih ali steklenih okraskov."

Po nekaterih izvirnih modelih kelihov je nekaj ljubljanskih pasarjev izdelovalo tudi replike. Jih je lahko razločiti od originala?

"Nekatere posebnosti Plečnikovih kelihov je izredno težko izdelati. Značilnost na primer birmanskega keliha so na podstavku sploščene

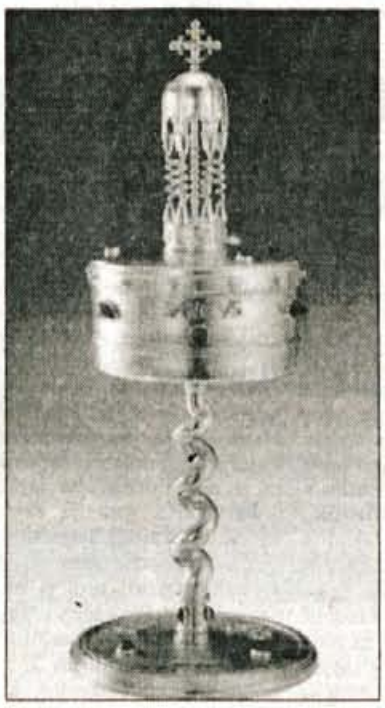

Ciborij s spiralnim deblom, 1938

kroglice, le-te so samo na originalu, na replikah, teh je okoli deset, pa so enostavnejše okrogle oblike. Primerjave so seveda mogoče tudi s pomočjo načrtov, ki obstajajo in z zapiski v knjigah župnij, ki so te predmete naročile. Le izjemoma je mojster kakšno stvar, potem ko je predmet že nastajal pri pasarju, še spremenil. Običajno je za novega naročnika naredil nov načrt, včasih tudi v več inačicah."

Za vami je skoraj desetletje potrpežljivega zbiranja podatkov o Plečnikovem sakralnem posodju. Menite, da bi lahko nastalo kaj podobnega, če bi raziskali še nastanek drugih predmetov, s katerimi se je mojster prav tako ukvarjal - svečniki, lučke, škofovske palice in drugo?

"To je povsem možno. Že zato, ker je svetil, nastalih po Plečnikovi zamisli zares ogromno, saj je ponekje mojster samo za en sakralni prostor ustvaril kar po dvajset različnih svetil. O tem se lahko prepričamo v cerkvah, ki jih je opremil, v Šiški na primer, pa v Škofji Loki in drugje. Mojster se je ukvarjal tudi z oblikovanjem krstilnic, zvoncev, skratka znal se je poglobiti prav v detajle sakralne opreme. Vendar pa je to več ali manj znano, medtem ko liturgično posodje, ki je vsekakor nekaj posebnega, doslej ni bilo dovolj znano. Mislim, da pregleda nad vsem, kar je Plečnik ustvaril za potrebe verskih obredov, še dolgo ne bo; za zdaj nastajajo le delni pregledi in študije, med prvimi gotovo o sakralnem posodju."

Glede na to, da v celoti njegovo delo še ni povsem odkrito in raziskano, je potemtakem "zamuda" stroke glede umeščenosti Plečnika v oblikovalske dosežke 20. stoletja skoraj razumljiva?

"Mislim, da se bo šele sčasoma pokazala vsa veljava tudi tega Plečnikovega dela. Nekaj časa bo verjetno stroka potrebovala, da bo v celoti ocenila ves njegov ustvarjalni opus, tako arhitekturni kot oblikovalski. Prepričan sem, da Plečnikova zvezda šele začenja sijati."

V tujini so doslej Plečnika spoznavali na pariški razstavi in praški razstavi; bodo videli tudi razstavo sakralnega posodja?

"Načrti seveda so. Trudimo se, da bi razstavo najprej pripravili na Dunaju, otem so prvi pogovori stekli že pred leti ob celjski razstavi kelihov. Vsekakor si ob tem kaže prizadevati, da bo razstava ali bolje rečeno izbor originalov in replik z ljubljanske razstave (v sedanjem obsegu razstave gotovo ne bo mogoče več ponoviti) pripravljen v najuglednejših razstavnih prostorih in v sodelovanju z uglednimi organizatorji. Le na tak način naj bi bili ti sijajni zakladi Plečnikove ustvarjalnosti predstavljeni. Od tega ima lahko seveda tudi naša država izjemno promocijsko korist. Glede na dosedanje zanimanje ob razstavi si kaže obetati v prihodnje predstavitev Plečnikovega posodja tudi v drugih evropskih deželah."

Vrsto let ste se ukvarjali z odkrivanjem Plečnikovega sakralnega oblikovanja. Nedavno ste dejali, da so se z ljubljansko razstavo uresničile vaše dolgoletne sanje predstaviti ta mojstrov opus. Kako pa naprej - ali zdaj vse prepuščate strokovnjakom plečnikologom?

"Predvsem sem si prizadeval ta Plečnikov opus predstaviti Sloveniji. Kasneje tudi tujini. Rad pa bi se s tem delom Plečnikove ustvarjalnosti ukvarjal še naprej. Z razstavo in obema monografijama je bilo veliko narejenega. Publikacije pa so že pripravljene tudi v več evropskih jezikih in lahko pospremijo razstavo kamorkoli.

Zamisli o tem, kako uporabiti Plečnikovo ime in ustvarjalnost je vse predstaviti v tujini, je kar nekaj. Privlačna je ideja o Plečnikovi fondaciji. Ta bi skrbela za promocijo vsega, kar je povezano s Plečnikom. Če bi že delovala, se najbrž ne bi moglo zgoditi, da bo praška razstava o Plečniku brez ljubljanskega dela razstave menda potovala v New York. Zakaj bi v tujini predstavljali le obnovo praškega gradu, če pa je za promocijo Slovenije po mojem mnenju pomembno pokazati tisto, kar je Plečnik ustvaril v Ljubljani. Sploh pa, zakaj ne bi glede na to, da je bilo po pariški razstavi o Plečniku dognanega še marsikaj, pripravili njegovo pregledno razstavo in jo pokazali v svetu? To je način, kako naj se Slovenija preko kulture predstavlja v tujini."

Ob praznovanju 60. obletnice Muzejskega društva Škofja Loka

DRUŠTVO, KI POSTAJA ŠKOFJELOŠKA AKADEMIJA ZNANOSTI IN UMETNOSTI

Nedavno praznovanje novega občinskega praznika Škofje Loke je pokazalo vso dragocenost primera, ko se združi z znanjem in umetnostjo oplemeniteno ljubiteljstvo in politična volja. Po praznovanju tisočletnice v mestu ob sotočju Sor doživlja Muzejsko društvo Škofja Loka zopet enega svojih vrhuncev.

Nedavno prvo praznovanje novega občinskega praznika Škofje Loke - prve omembe Loke in okolice v darilni listini freisinškemu škofu iz leta 973, je mnoge presenetilo: organizatorji, predvsem Občina in številne kulturne institucije so na pragu poletja pripravile zanimiv program, ki je bil povsem v duhu samega vira praznovanja. Predvsem pa se je na posrečen način združilo praznovanje občinskega praznika z zavidljivo obletnico delovanja Muzejskega društva, ki je tudi sicer bilo predlagatelj tega praznika, pa tudi predlagatelj novih občinskih simbolov, ki so končno opredeljeni na evropski način. Prvi poskus priprave srednjeveškega letnega sejma in razstava o krajih, ki so nekoč tvorili freisinško posest pod naslovom "Loka in zamorc s krono", sta zagotovo dva dogodka, ki se jih bodo Ločani in obiskovalci Škofje Loke še dolgo spominjali.

V Rotovžu prva zbirka

Če je novo prvo občinsko praznovanje predlagalo in lahko rečemo obeležilo prav Muzejsko društvo Škofja Loka, bi kazalo uvodoma omeniti, da so se njegove korenine lepo in nadvse zanimivo razkrile na pred štirinajstimi dnevi odprti razstavi "Profesorski ceh in Muzejsko društvo v Škofji Loki" v škofjeloški knjižnici. Tudi **dr. France Leben**, predsednik društva, je svoj pogled na dosedanje delo pričel prav tam:

dr. France Leben

"Zgodovina Muzejskega društva Škofja Loka sega v leto 1936, ko so dali loški profesorji in kulturniki občini predlog za ustanovitev mestnega muzeja. 2. novembra tega leta se je oblikoval odbor za zbiranje predmetov in iskanje primernega prostora za muzejsko zbirko. Uradni pobudnik za ustanovitev muzejskega društva je bil tako imenovani Profesorski ceh ustanovljen že leta 1930, skupina profesorjev in kulturnikov, ki so sicer v večini živeli izven Škofje Loke, vendar se redno dobivali in razpravljali o svojem mestu in njegovi zapuščini. 23. julija 1937 je bil tako ustanovni občni zbor Muzejskega društva Škofja Loka s 15 člani. Predsednik je postal dr. Pavle Blaznik, podpredsednik notar Stevo Šink, tajnik pa Anton Polenec, danes edini še živeči ustanovitelj in naš častni član. Blagajnik je bil dr. Albert Homan, gospodar France Plahnina, odbornika pa tedanji župan Matevž Ziherl in lekarnar Oto Burdrih.

Prvo zbirko je društvo odprlo dve leti pozneje v stavbi starega Rotovža na Mestnem trgu. Zanimivo je, da so imeli občni zbor vsako leto, zadnji pred vojno je bil 12. novembra 1940, med vojno pa so se člani dobivali neformalno v Ljubljani, kot nekdanji profesorski ceh. Zbirka je neokrnjena dočakala konec vojne pri Kapucinih v Škofji Loki, kamor so preselili tudi zlate oltarje iz Dražgoš. Ponovno se je delo Muzejskega društva obudilo 15. decembra 1945 in že naslednje leto so zbirke prenesli v Puštalski grad, kjer bi lahko rekli, da je nastala prava osnova Loškega muzeja in tudi delo se je začelo postopoma profesionalizirati. Že ob praznovanju 20. obletnice društva je Doroteja Gorišek, tajnica društva zapisala, da je ustanovitev muzeja velik uspeh društva, ki si je na tak način pridobilo ugled enega najbolj delovnih društev v Sloveniji. Po vojni so bili občni zbori vsako drugo leto, do 21. zbora leta 1974, skupno torej 38 let pa ga je vodil kot predsednik Pavel Blaznik. Za štiri leta ga je nato nasledil tedanji škofjeloški župan Zdravko Krvina, njega znani bibliotekar in direktor Narodne in univerzitetne knjižnice dr. Branko Berčič. Omeniti kaže tudi, da so se po vojni pri Muzejskem društvu oblikovali tudi pododbori v Železnikih, Sorici in Žireh, iz katerih so kasneje nastala samostojna društva. Pri tem je mogoče ugotoviti, da je društvo v Železnikih uspelo postaviti in zelo lepo urediti svoj muzej, medtem ko v Žireh tega žal nikakor ne uspejo. Ob 40. obletnici je Pavel Blaznik ugotovil, da je Muzejsko društvo doseglo celo večje uspehe in ugled, kot so si ustanovitelji upali predstavljati, saj je postalo znano ne samo doma, pač pa tudi v svetu.

Praznovanja bodo vse leto

Sam sem postal predsednik Muzejskega društva Škofja Loka na 30. občnem zboru leta 1993 in reči moram, da je z veseljem delati v društvu, kjer je toliko prizadevnih članov, ki živijo z muzejem in za ohranjevanje naše dediščine. Zaslužijo si, da jih naštejem: podpredsednik je dr. France Štukl, tajnik inž. Pavel Florjančič, urednik Loških razgledov Franc Podnar, direktor muzeja, člani pa so še dr. Branko Berčič, Ludvik Kaluža, Judita Šega, Miha Naglič, Meta Mohorič Peternel, Vincencij Demšar, Peter Pipp in Peter Hawlina. V izvršnem odboru ugotavljamo, da imamo v društvu okoli 500 članov, vendar se nam v povprečju starajo, zato je naša prva naloga po zaključku sedanjih praznovanj akcija za pomladitev članstva. Prireditve ob 60. obletnici bodo vse leto, svečani občni zbor združen s predavanjem dr. Ivana Stoparja o zidavi Loškega gradu pa v jeseni, 24. oktobra. Omenim naj še, da so prav pred tednom dni izšli Loški razgledi, 43. zapored, letos zaradi tehničnih težav nekoliko z zamudo, za slavnostno 44. številko pa je gradivo že zbrano. Tradicija izhajanja teh razgledov postaja za nas svetinja. Sicer pa mora društvo nadaljevati svojo podporo muzeju in skrbi za nadaljnje obnavljanje stare Škofje Loke. Da je denimo eden najstarejših srednjeveških mostov v Evropi - Kamniti most še brez spomeniške oznake in razlage, je za evropski kulturni spomenik preprosto nedopustno. Pa tudi sicer nam v Škofji Loki dela in prizadevanj za obnovo še zdaleč ne bo zmanjkalo."

Trije od mestnih in krajevnih grbov - med njimi tudi značilen "zamorc s krono" - ki so nekdaj tvorili freisinško posest.

O poteku praznovanj, ki so v Škofji Loki vzbudila toliko zanimanja in odobravanja, ter vlogi Muzejskega društva pri tem, je direktor Loškega muzeja **Franc Podnar** menil: "Kot v vsakem društvu prihaja tudi pri delu Muzejskega društva do dvigov in padcev, pri čemer je mogoče ugotoviti, da ob 60. obletnici društva, podobno kot se je to dogajalo ob pripravah na praznovanje tisočletnice Škofje Loke, doživljamopravi vrhunec. Loški razgledi so seveda zavidanja vredna stalnica v delu društva, ki nima primerjave v Sloveniji, vendar je ob izbiranju novega občinskega praznika, ponovnem opredeljevanju občinskih simbolov Muzejsko društvo bistveno prispevalo in celo vplivalo na občinske, tudi politične odločitve, da ne govorimo o prireditvah in raznih prazničnih dogodkih v teh dneh v mestu in na gradu. Že sam obisk, pa tudi odzivi ljudi kažejo na to, da so si tega

Franc Podnar

želeli, pričakovali, zato tudi tako toplo sprejeli. Z veseljem ugotavljajo, da je Loka praznično, kulturno, zgodovinsko oživela, in ti dogodki nas obvezujejo, da v tej smeri nadaljujemo. Naša želja in načrt je, da grajski vrt z ureditvijo zopet pridobi podobo kulturnega parka, z obnovo zgodovinskih objektov pa zopet postane muzej na prostem, tudi tokrat pa se je potrdilo, kako lepo, akustično in v mnogočem primerno uporabno je grajsko dvorišče. Če bi morda še uspeli nekoliko bolj urediti dostop, prenoviti fasado in nekaj najnujnejše napeljave, bi res lahko pridobili čudovito koncertno ali gledališko dvorano na prostem za 400 do 500 obiskovalcev. Zanimivo in razveseljivo je tudi, da so naši obiskovalci spoznali, da na grad ne selijo več z avtomobili, pač pa da je do tod prav lep sprehod. Kar ponuja se nam možnost za poletne kulturne prireditve."

Loka in zamorc s krono

Čeprav se je **Peter Hawlina** pridružil aktivnemu delu v Muzejskemu društvu šele pred dvema letoma, pa je s pripravo predloga za nove občinske simbole, pripravo razstave o krajih in grbih nekdanje freisinške posesti odločilno prispeval k praznovanju občinskega praznika in praznovanju 60. obletnice Muzejskega društva. Njegove misli o tem smo strnili v naslednjem razmišljanju: "V Muzejskem društvu sem vedno videl skupino ljudi, ki se ukvarja z za Loko zelo pomembnimi zadevami. Ko so me povabili k sodelovanju v izvršnem odboru, sem jasno izrazil svoje prepričanje, da Muzejsko društvo primerjalno z nacionalnimi institucijami na ravni države mora imeti in ima vlogo Slovenske akademije znanosti in umetnosti. Trdim celo, da v tej primerjavi ni nobenega pretiravanja, saj, po svojem poznavanju publikacij in drugih rezultatov SAZU, celo menim, da je teh rezultatov v Škofji Loki več. Najbolj viden in mogočen dokaz tega dela so vsekakor Loški razgledi, sicer pa je nedavna razstava o publikacijah profesorskega ceha, o Loških razgledih in publikacijah članov Muzejskega društva v škofjeloški knjižnici te

Peter Hawlina

plodove res lepo pokazala. Ugotoviti je celo mogoče, da je Škofja Loka v marsičem nadpovprečna, celo v precejšnji prednosti pred podobno velikimi kraji ali skupinami ljudi. Muzejsko društvo je pri tem posebna dragocenost, saj je sorazmerno zgodaj iz prijateljskega druženja profesorskega ceha prebudilo in zmoglo organizirati začetek

Spomin tudi na Brižinske spomenike Istočasno z razstavo "Loka in zamorc s krono" v galeriji so v okroglem stolpu Loškega gradu odprli tudi razstavo o Brižinskih spomenikih in je v bistvu nadgradnja podobne razstave, ki jo je pred leti pripravila Narodna in univerzitetna knjižnica v Ljubljani, pripravila pa sta jo Muzejsko društvo in Loški muzej. Strokovni avtor razstave je dr. Branko Berčič, za tehnično izvedbo pa je poskrbel Franc Podnar. Pri pripravi so sodelovali tudi znanstvenoraziskovalni center Slovenske akademije znanosti in umetnosti, Narodna in univerzitetna knjižnica, Založba Slovenska knjiga in Radiotelevizija Slovenije. Predstavljeni so faksimile spomenikov na posebnem papirju, podobnem originalu iz Gradca v Avstriji, slovenski prevod in kritična analiza spomenikov, razstavo pa spremlja kaseta z glasbo Jakoba Ježa in govornim prispevkom, pripravljenim na Radioteleviziji Slovenija.

tudi proučevanja in objavljanja lastne zgodovine in vedenja. Ni veliko krajev v Sloveniji, ki bi se lahko pohvalili s starejšim združenjem in muzejskimi prizadevanji, kot je Škofja Loka, po dosežkih pa je zagotovo v vrhu. Zato naj tudi ponovim, kar sem že večkrat tudi javno izrekel: Muzejsko društvo Škofja Loka si zasluži položaj društva nad društvi, pa ne zato, ker bi želel katerokoli društvo podcenjevati, pač pa ga preprosto širina in rezultati postavljajo na to. Naj samo poleg vsakoletnih Loških razgledov omenim še Blaznikove in druge tematske večere, Doneske kot tematske publikacije na posamezne teme, vse to pa priča, da v društvu, ki se imenuje muzejsko, še zdaleč ni čutiti morda pričakovanega vonja zatohlosti in zaprašenosti, kljub morda nekaterim sivim glavam in zrelejšim letom večine. To društvo nasprotno daje lesk tisočletnemu mestu in ne bom pozabil besed nekaterih kolegov iz Ptuja, Kranja in od drugod : "Ja, če bi mi imeli takšno društvo..." V krogih poznavalcev je delo posameznikov in celotnega muzejskega društva celo veliko bolj cenjeno, kot se to morda na splošno ve.

Sploh mi daje misliti večkrat izrečena in uporabljena trditev: "Jaz pa sem pravi Ločan!" z vidika kriterijev za to. Za pravega pripadnika neke skupnosti menim, da ni zadosten le pravi "pedigre", ki je najpogosteje zelo vprašljiva reč, saj se izkaže, da je čiste krvi zelo malo, pač pa je nujno poznavanje svojega kraja in njegove zgodovine. Kot na splošno velja, da je trditev: "Jaz sem Ločan," za nekoga, ki ni bil na Lubniku, brez osnove, sem prepričan, da je za takšno trditev potrebno še kaj več: poznati ne le Škofjo Loko pač pa tudi Selško in Poljansko dolino, posebnosti in lepote tega področja, bližnjo in tudi nekoliko starejšo zgodovino. Poleg poznavanja je potreben seveda tudi odnos in za vrednotenje so potrebne primerjave, torej poznavanje tudi drugih krajev, da lahko ceniš svojega. Ko poznaš, ko ceniš, skušaš to še bolje spoznati, ohraniti, obvarovati in za ta prostor ter njegove ljudi tudi še kaj napraviti. In tako razumem naše delo v Muzejskemu društvu: spoznati kraj, ga imeti rad in skušati zanj kaj napraviti.

Tako je tudi z razstavo "Loka in zamorc s krono": priložnost spoznati svoj kraj v primerjavi s kraji, ki so imeli podobno ali celo identično usodo, stoletja v lepem in manj lepem smislu. Kdor si vzame čas in pogleda, kako se nekdanji kraji, ki so spadali v freisinško posest, predstavljajo, bo lahko ugotovil mnoge skupne točke, pa tudi precejšnje razlike. To je lahko vzpodbuda za to, da posameznik te kraje obišče, jih pričenja spoznavati, iskati primerjave, podobnosti ter razlike.

Sama razstava je bila že pri pripravi zamišljena tako, da naj bi se lahko čim lažje selila, saj je predlagano, da naj bi obiskala mesta, ki jih obravnava in jih povezujejo skupni simboli. Šele ob sami postavitvi smo ugotovili, da ji pravzaprav manjkajo nekatera uvodna pojasnila zapisana v katalogu, zato obiskovalec, ki tega ni prebral, nekoliko težje najde redečo nit. Odločili smo se, da celo dva panoja s temi pojasnili dodamo. Katalog je tudi po oblikovni plati zrcalna slika razstave, pri čemer mislim, da sva s prof. Suhadolcem našla izvirne in celo inovativne rešitve. Za grbe, ki danes ne najbolj posrečeno obešeni visijo na notranji fasadi gradu, pa želimo, da najdejo mesto v muzeju."

Štefan Žargi

GLASOV IZLET

Na tromejo SLO-A-I

Spet na Veliki Klek/Grossglockner! Vendar: za Glasov visokogorski izlet pod najvišjo avstrijsko goro, ki bo prihodnji torek, 15. julija, z ALPETOURJEM POTOVALNO AGENCIJO Kranj, prijav ne sprejemamo več. Ker je sredi tedna bistveno manj gneče kot ob sobotah in nedeljah in ker so počitnice oz. dopusti, bomo Glasov visokogorski izlet na Veliki Klek/Grossglockner ponovili še enkrat v sredini avgusta. Pokličite Gorenjski glas, 064/223-111 ali 223-444 - na kratko o rajži: odhod zgodaj zjutraj iz Škofje Loke, skozi Kranj, Radovljico, Lesce, Žirovnico in Jesenice. Prispevek k stroškom izleta, v katerih je poleg prevoza z vrhunskim turističnim avtobusom vključena tudi popotnica in "zdravilo za ovinke na Alpski cesti/ Alpenstrasse", bo tudi za avgustovski izlet enak kot za tokrat: 3.800 tolarjev za naročnike GG in družinske člane, 700 tolarjev več za nenaročnike. ***Število prijav bo tudi za avgustovsko rajžo omejeno na en avtobus.***

*

Prejšnji mesec, na prvi dan koledarskega poletja, nismo zmogli ustreči vsem bralkam in bralcem, ki ste se želeli z ALPETOURJEM POTOVALNO AGENCIJO KRANJ, d.d. in Gorenjskim glasom povzpeti na Peč in na tromejo. Izlet "TREH DEŽEL" bomo pripravili spet v ***soboto, 26. julija,*** *avtobus bo zjutraj peljal na relaciji Škofja Loka-Žabnica-Kranj-Radovljica-Lesce-Žirovnica-Jesenice-Mojstrana-Kranjska Gora. Po zajtrku preko Korenskega sedla do Podkloštra, vzpon na Peč, 1509 metrov ter naprej do slovensko-avstrijsko-italijanske tromeje. Vzpon ni težaven, saj večino nadmorske višine premagamo z žičnico. Po povratku v dolino vožnja po italijanski strani, nekaj časa bo za kapučino in za nakupe v Trbižu. Povratek na Gorenjsko, v obratni smeri kot zjutraj, do 21. ure.* ***Izlet bo tudi tokrat vodil Andrej Mali.*** *Prispevek k stroškom, za zajtrk + popotnico, avtobusni prevoz in žičniško karto, znaša 3.900 tolarjev (zgolj za naročnike Gorenjskega glasa in družinske člane). Za nenaročnike tisočaka več.*

*

Informacije in prijave za vse Glasove izlete: **po telefonu 064/ 223-444 (malooglasna služba Gorenjskega glasa) ali 064/ 223-111 (tajništvo Gorenjskega glasa).** Na vseh treh izletih je prevoz organiziran tako, da ob odhodu in na povratku prevozimo večino Gorenjske in da so možni vmesni postanki na običajnih avtobusnih postajališčih, zato ob prijavi za izlet navedite tudi, kje bi želeli počakati prevoznika na dan Vašega izbranega izleta. Pri prijavi ni potrebno plačati nikakršne akontacije k stroškom izleta - verjamemo, da so Vaše prijave zanesljive.

Za prijetno počutje na Glasovih izletih skrbita:

ARVAJ
PIVOVARNA UNION
Za prijatelje!

Julija izbiramo GORENJKO/GORENJCA MESECA JUNIJA 1997

Po prvem tednu je vmesni izid 106 : 88

Že četrto leto na Gorenjskem poteka NAJ-NAJ akcija popularnosti pod naslovom "GORENJKA/GORENJEC MESECA". V njej sodelujete bralke in bralci Gorenjskega glasa, poslušalke in poslušalci štirih gorenjskih radijskih hiš ter gledalke in gledalci gorenjske televizije TELE-TV Kranj ter kabelske televizije ATM Kranjska Gora. Do zadnjega dne v tem mesecu, četrtka, 31. julija, bo trajal izbor GORENJKE/GORENJCA za mesec JUNIJ 1997. **Glasujete lahko vsak petek** neposredno v radijskih kontaktnih oddajah: **že zjutraj pet minut čez osem na Radiu Kranj z moderatorko Lili KALAN; ob devetih na Radiu Triglav Jesenice z moderatorko Lijano TRONTELJ; zgodaj popoldne na Radiu Tržič z moderatorkama Mojco GROS in Andrejo MEGLIČ; popoldne na Radiu Sora v oddaji, ki jo vodita Bojana PIVK ali Jože BRUS.** Televizijski glasovanji: vsak petek zvečer na gorenjski televiziji TELE-TV Kranj, ko v oddaji Odprti ekran ob 20.10 uri vaše glasove sprejema voditelj oddaje **Jure ŠINK;** na kranjskogorsko-jeseniški televiziji ATM Kranjska Gora, ki jo lahko spremljate na "Gorenjskem kablu", lahko glasujete v kontaktni oddaji **vsak torek ob 18.20 uri,** vodi jo **Marsel GOMBOC. Najbolj enostavno glasovanje, saj je možno do vključno 31. julija (poštni žig!) pa je z dopisnico.** Na dopisnico vpišete enega od obeh predlogov za GORENJKO/GORENJCA MESECA in **dopisnico pošljete na naš naslov: GORENJSKI GLAS, p. p. 124, 4001 Kranj.** Če boste vašo glasovnico oddali v pisarnah gorenjskih turističnih društev in agencij, s katerimi sodelujemo, pa privarčujete tudi pri znamkah. Naši sodelavci so: turistična društva Bled, Bohinj, Cerklje, Dovje - Mojstrana, Jesenice, Kranjska Gora, Radovljica, Škofja Loka in Tržič; turistični agenciji Meridian Jesenice in Veronika Kamnik. Vse Vaše glasove, ki jih boste oddali pri njih vsak teden do vključno srede, bomo seveda pravočasno prejeli in upoštevali pri vmesnem tedenskem glasovalnem rezultatu. Glasove namreč preštevamo - in objavljamo začasne rezultate - vsak teden.

Za GORENJKO/GORENJCA meseca JUNIJA 1997 so predlagani, po abecednem redu:

1/ MIRKO MEGLIČ, predsednik Društva za podvodne dejavnosti Bled - Mirka kot predsednika DPD Bled predlagamo za GORENJCA MESECA zaradi vsakoletnih uspešnih ekoloških akcij blejskih potapljačev, ki pred začetkom poletne kopalne sezone temeljito očistijo dno "gorenjskega bisera"; letošnja akcija je bila v prvi polovici junija in tudi zaradi prizadevnih članic in članov DPD Bled je najbolj poznano gorenjsko naravno jezero čistejše kot pred leti

2/ VID in METKA ŠOLAR-jeva iz Topolj v Selški dolini: Vid je letošnji najtežji gorenjski novorojenček, ki je mamici Metki nasvet privekal natanko 13. junija, na petek - Vid je pri Šolarjevih že peti otrok, ob rojstvu so mu vpisali rekordnih 5450 gramov in z mamico Metko si zaslužita uvrstitev v vsegorenjsko rubriko "Gorenjec/ Gorenjka meseca".

Po prvem julijskem glasovalnem krogu smo z žrebom spet razdelili deset nagrad. Vrednostne bone po tisoč tolarjev prejmejo: VALČI NAGLIČ, Bedrih 48, Žiri; MARIJA KERSNIK, Spodnje Rute 37, Gozd Martuljek; MIHAELA PRELESNIK, Matije Blejca 2, Kamnik; JOŽICA GRIVEC, Cankarjeva 25, Radovljica; ZOFKA GLAVAN, Poženik 36, Cerklje; Glasove reklamne majice po pošti pošiljamo naslednji peterici srečnih: MARINA KOPAČ, Zg. Pirniče 59, Medvode; BOJAN PUHAR, Gotska 5, Ljubljana; POLONA POGAČAR, Tenetiše 5, Golnik; PETRA GROCAR, Janeza Puharja 1, Kranj in DARINKA BOŠTAR, Nazorjeva 10, Kranj.

VID in METKA ŠOLAR

MIRKO MEGLIČ

Do včeraj smo v prvem krogu julijskega glasovanja prejeli že 194 glasovnic. V rahli prednosti sta VID in METKA ŠOLAR s 106 glasovi, MIRKO MEGLIČ pa je dobil 88 Vaših glasov.

Vsem, ki jih uredništvo Gorenjskega glasa, gorenjski radijci in gorenjci televizijci uvrščamo v akcijo popularnosti GORENJKA/GORENJEC MESECA, enkrat letno podelimo lepe knjižne nagrade (torej so nagrade pripravljene ZA VSE, o katerih glasujete). Tistim, ki jim po posameznih mesecih namenite več glasov, pa podelimo unikatne 2,5-litrske LIČNE MAJOLKE S POSVETILOM, namenjenim izključno izbranim Gorenjkam in Gorenjcem po mesecih. Majolke so izdelali v LONČARSKEM PODJETJU KOMENDA, Mlaka 4. Komenda, telefon/fax 061/814-015 in so od letos tradicionalne nagrade v naši skupni akciji popularnosti - zato, ker so zelo lepe, poleg tega pa nadvse praktične za različne priložnosti.

Na prvi cerkljanski noči (bila je v sklopu letošnjega jubilejnega XXX. Praznika cvetja) je v šotoru Pizzerije Pod Jenkovo lipo na dvorišču pred cerkljansko osemletko nastopil ***Vili Resnik.*** *Tokratni FotoEJGA je najboljši dokaz, kakšen dober žur naredi Vili in kako dobro so v Cerkljah postavili šotor, da se ob takem navalu ni podrl. Med oboževalkami in oboževalci "ex Pop designovca" Vilija Resnika smo* ***eno obkrožili in razpisujemo nagradno igro: kdo je to?*** *Torej, spoštovana gospodična, ki te je izbrala naša Simona ob obdelavi fotografije na skenerju, javi se! Ali drugače - prijateljice in prijatelji, dobro si oglejte, kdo je na sliki in nam sporočite! Nagrade sledijo: vsem, ki boste sporočili (pisno ali telefonsko) ime in priimek Vilijeve oboževalke, ki jo je Simona obkrožila na sliki, pošljemo Glasovo poletno reklamno majico. Posebno nagrado Vilija Resnika pa bomo pripravili obkroženi obiskovalki 1. Cerkljanske noči, če se javi sama. Nagradna igra traja do ponedeljka, 18. julija. Naslov za pošto: Gorenjski glas, p. p. 124, 4001 Kranj oz. telefon 223-111.*

GORENJSKI GLAS
ZOISOVA 1
4000 KRANJESTO
ŠPORTNO UREDNIŠTVO

Gorenjski prestolnici, kateri vodstvo je svojo kulturno znamenitost preimenovalo iz Khilstein v Kiselkamen, pri besednih inovacijah pomagajo tudi iz društva Strelska šola Dvojmoč iz Šentjerneja, ki nam je vabilo za tiskovno konferenco poslalo v mesto "Kranjesto". Uslužbenci Pošte Slovenije Poslovna enota Kranj bi seveda pošto dostavili na naš naslov, četudi bi zraven pisalo po zgledu češke animirane serije "Kranj - a je to".

"Gorenjska in svet in obratno"

Brezplačen predlog jeseniškim predlagateljem odloka

Kako se ukine Jugoslovansko ulico

V španskem obmorskem letoviškem mestu Benidorm že leta dopustuje zelo ugleden gost, poslanec v Evropskem parlamentu ***Otto von Habsburg.*** *Krščansko socialni poslanec je, med drugim, znan tudi zato, ker je sin zadnjega avstrijskega cesarja, ki je po tedanji evropski politični ureditvi tudi slovenski cesar. Otto von Habsburg je tudi zadnji potomec mogočne habsburške dinastije, ki je stoletja krojila usodo slovenskega naroda.*

V mestu Benidorm so svojega vsakoletnega uglednega dopustovalca Otta von Habsburga izvolili za častnega občinskega svetnika. Poleg tega so po njem poimenovali ulico, ki je dotlej nosila zelo neugledno ime - ***Jugoslovanska ulica.*** *Hišne table v tem delu Benidorma so odslej označene z* ***Ulica Otta Habsburga.***

To, kar so z Jugoslovansko ulico storili v španskem Benidormu, bi lahko uporabili kot koristen recept. Na primer na Jesenicah. Idejo brezplačno odstopamo neumornim predlagateljem preimenovanja Ceste Maršala Tita, ki nikakor in nikakor ne uspejo zbrati dobrih tehtnih argumentov, zakaj bi Titovo cesto preimenovali in s tem gospodarskim družbam, ustanovam in stanovalcem na njej naprtili dodatne stroške. Če bi se po sredi Jesenic (beri: po Cesti maršala Tita) sprehodil g. Otto, zadnji iz habsburške dinastije, bi v čast tega EURO dogodka občinski svetniki zanesljivo soglasno požegnali odlok o preimenovanju! Jesenice bi ob tem doživele silovito evropsko promocijo, gospodarske družbe - ki imajo sedaj menda slabše poslovne rezultate zgolj zato, ker pri tujih poslovnih partnerjih podatek, da imajo sedež na CMT oz. Cesti Maršala Tita vzbuja nezaupanje - pa silovit gospodarski razcvet.

Predsednik Državnega sveta dr. Ivan Kristan zunanjemu ministru Zoranu Thalerju: "Zoran, ministrove izjave niso hec! Danes smo enajstega, za petnajstega si napovedal odstop - kdo pa bo potem z menoj v FotoEJGA rubriki?

Danny, Kanal A in GORENJSKIGLAS

Kontaktna oddaja Dannyjeve zvezde je na sporedu televizije Kanal A v živo dvakrat tedensko:vsak ponedeljek in četrtek ob 15.00 uri. *Oddaji, namenjeni vedeževanju, potekata v živo, zato lahko pokličete po telefonu in Danny bo samo za vas vrgel karte. V vsaki oddaji tudi nagradna žrebanja:v oddaji Dannyjeve zvezde izžrebamo eno nagrajenko oziroma nagrajenca za super Glasov izlet z Dannyjem & Gorenjskim glasom. Kako sodelovati v žrebanju? Poslati morate izpolnjen kupon iz Gorenjskega glasa, vanj vpišite, koga predlagate za najpopularnejše - in ne pozabite dodati Vaših podatkov, če Danny izmed prispelih kuponov izžreba prav Vašega.*

Ne pozabite, kaj je dobro storiti vsak ponedeljek in četrtek ob treh popoldan:vklopiti Televizijo Kanal A in pogledati Dannyjeve zvezde, se pogovarjati v živo na meji mogočega. Če je ob 15.00 uri Danny na sporedu še prezgodaj, si ponovitev Dannyjevih zvezd lahko po novi programski shemi Kanala A ogledate v ponedeljek ponoči ob 0.05 uri, pet minut čez polnoč, ob četrtkih pa pet minut pred polnočjo.

KUPON JULIJA 1997

Nagradno vprašanje: Kdo v slovenskem javnem življenju je Vam najbolj pri srcu?

Moj predlog: _____

Ime, priimek, naslov: _____

Kupon, nalepljen na dopisnici, pošljite na: DANNY, p.p. 2399, 1001 Ljubljana

PONEDELJEK, 14. JULIJA 1997

TVS 1

7.30 Vremenska panorama
8.30 Euronews
10.55 Včeraj, danes, jutri
11.00 Videoring
11.30 Otroški svet, ameriška nanizanka
12.00 Ljudje in zemlja
12.30 Utrip
12.45 Zrcalo tedna
13.00 Poročila
13.05 Hugo, ponovitev TV igrice
14.10 Kamra
15.10 Intervju
15.55 Dober dan, Koroška
16.25 TV prodaja
17.00 Obzornik
17.10 Radovedni Taček: Bob
17.30 Mejniki, nemška dokumentarna nanizanka
17.50 Jake in debeluh, ameriška nanizanka
18.40 Lingo, TV igrica
19.10 Risanka
19.15 Žrebanje 3 x 3
19.30 Dnevnik, vreme, šport
20.05 Županik za 10 tednov, angleška nadaljevanka
21.05 TV konferenca
22.00 Odmevi
22.30 Poletna noč
22.30 Caroline v velemestu, ameriška nanizanka
23.00 Svilene sence, ameriška nanizanka
23.55 Videoring

TVS 2

9.00 Euronews 13.00 Napotep po spominu..., oddaja iz arhiva otroškega in mladinskega programa 14.05 Šport v nedeljo, ponovitev 14.35 Pesmi Porabskih Slovencev, 2. del 15.15 Obzorja duha 15.45 Evroposki koncert Berlinske filharmonije 17.05 Goli, avstralska nanizanka 18.05 Poletna noč: Caroline v velemestu, ameriška nanizanka 18.35 Svilene sence, ameriška nanizanka 19.30 Dnevnik, vreme, šport 20.05 Karaoke, razvedrilna oddaja 21.05 Bratovščina Sinjega galeba, mladinska nadaljevanka 2/8 21.40 Zgodba o psihiatrih - Lažen spomin, angleška dokumentarna oddaja 22.30 Brane Rončel izza odra
TV Slovenija si pridržuje pravico do spremembe programa.

KANAL A

8.00 Video strani 9.00 TV prodaja 9.20 Video strani 10.00 TV prodaja 10.20 Video strani 10.45 Navihančki, risana serija 11.05 Prosim, ne jejte marjetic, nanizanka 11.35 Ta čudna znanost, nanizanka 12.00 Korak za korakom, ponovitev 12.25 Oprah show, ponovitev 13.10 TV prodaja 13.30 Alf, ponovitev 14.00 Kung fu, ponovitev 14.50 TV prodaja 15.10 Dannyjeve zvezde, vedeževanje v živo 16.10 Rajska obala, ponovitev 16.35 Drzni in lepi, ponovitev 17.00 Oprah Show: "Ladja ljubezni" se vrača 17.45 Drzni in lepi, nanizanka 18.10 Rajska obala, ponovitev 18.40 Charles je glavni, nanizanka 19.05 Srečni časi, nanizanka 19.35 Korak za korakom, nanizanka 20.00 Princ z Bel Aira, nanizanka 20.30 Ponedeljkova filmska uspešnica: Filofaks 22.15 Osumljeni, nanizanka 23.05 Alo, alo, nanizanka 23.40 Vražja novinarja, nanizanka 0.30 Klic dolžnosti, nanizanka 1.20 Dannyjeve zvezde, ponovitev 2.20 TV prodaja

POP TV

7.00 Dobro jutro, Slovenija, jutranji program na MMTV, Tele 59 in TV Robin 10.00 Santa Barbara, ponovitev 10.50 TOP shop, televizijska prodaja 11.00 Zaliv ljubezni, ameriška nanizanka 12.00 Detektivka Lea Sommer, nemška nanizanka 13.00 Na sever, kanadska nanizanka 14.00 Športni krog 14.30 Zlatolaski, ponovitev 10. dela ameriške nanizanke 15.00 Varuška, 11. del ameriške humoristične nanizanke 15.30 Mamice, 27. del ameriške humoristične nanizanke 16.00 Zaliv ljubezni, ameriška nadaljevanka 17.00 Santa Barbara, nadaljevanka 18.00 Zlatolaski, 11. del ameriške nanizanke 18.30 Nevarni Havaji, ameriška nanizanka 19.20 Vreme 19.30 24 ur 20.00 Poslastica tedna: Pogrešani v akciji, ameriški akcijski film 22.00 Dinastija Monroe, 1. del ameriške nadaljevanke 23.00 Partnerja, 10. del nemške nanizanke 0.30 Nepozabne romance: Dekle, ki sem jo ljubil, ameriška drama 2.00 24 ur, ponovitev 2.30 Videostrani

TV 3

8.00 Komercialne predstavitve 13.00 TV prodaja 13.15 Video kolaž 15.30 Utrinek 16.00 TV prodaja 16.15 Slovenske melodije 16.45 Tečaj francoščine, ponovitev 17.15 TV prodaja 17.30 Nočni popotniki, ponovitev 18.00 Sirene, ponovitev 18.50 TV prodaja 19.00 TV dnevnik 19.30 Utrinek 20.00 Nočni popotniki, otroška nadaljevanka 20.30 Sirene, nadaljevanka 21.30 Zbogom orožje, film 22.50 Utrinek 23.20 TV prodaja 23.40 Komercialne predstavitve

HTV 1

7.45 TV koledar 7.55 Poročila 8.00 Dobro jutro 10.00 Poročila 10.05 Otroški program 10.35 Kdo je šef? 11.00 Neskončno potovanje, dokumentarna serija 12.00 Dnevnik 12.25 Marisol, mehiška nadaljevanka 13.10 Santa Barbara, ameriška nadaljevanka 13.55 Risanka 14.10 Poročila 14.15 Prihaja dr. Beeching, humoristična nanizanka 14.45 Otroški program 17.10 Spominjati se za prihodnost, dokumentarna oddaja 17.40 Poročila 17.50 Obalna straža 18.35 Kolo sreče 19.10 Hrvaška spominska knjiga 19.30 Dnevnik 20.15 Iz dramskega programa 21.10 Skrivnost miru, dokumentarna oddaja 21.40 Zgodovina hrvaškega glasbenega zavoda, dokumentarna oddaja 22.00 Opazovalnica 22.20 Zgodovina Hrvaškega glasbenegazavoda, dokumentarna oddaja 22.50 Filmska noč z Martinom Beckom: Policajev morilec, švedski barvni film 0.30 Poročila

HTV 2

15.35 TV koledar 15.45 Pestece Peyton, ameriška nadaljevanka 16.45 Maslinski dvorci, 6. del nadaljevanke 17.30 Acapulco - Telo in duša, nadaljevanka 17.55 Risanka 18.05 Hugo 18.30 Besede, besede, besede 19.00 Županijska panorama 19.30 Dnevnik 20.10 Kviz 20.25 Prijatelji, ameriška humoristična nanizanka 21.00 Splitsko leto, prenos

AVSTRIJA 1

6.40 Otroški program 10.15 Medvedi ostanejo pri žogi, ameriška komedija 11.50 Otroški program 14.50 Hišica v preriji 15.40 Zemlja 2 16.25 Airwolf 17.15 Prijatelji za vse življenje 18.05 Alf 18.30 Strašno prijazna družina 19.00 Caroline v velemestu 19.25 Money Maker 19.30 Čas v sliki/Kultura 19.53 Vreme 19.55 Money Maker 20.02 Šport 20.15 Ne brez moje hčerke, ameriška drama 21.35 Morilec otrok – Družina v strahu, ameriški triler 23.35 Čas v sliki 23.40 Vroča dediščina v Las Vegasu, 1/2 del ameriškeTV drame 1.50 V tišini noči, ameriški triler 3.15 3.15 Sovražnik v moji hiši, avstralski triler

AVSTRIJA 2

6.00 Aktualni teletekst 7.00 Vreme 9.00 Čas v sliki 9.05 Grad ob Vrbskem jezeru 9.55 Bogati in lepi, ponovitev 11.30 Spori, ponovitev 11.45 Vreme 12.00 Čas v sliki 12.05 Orientacija, ponovitev 12.35 Slika Avstrije, ponovitev 13.00 Čas v sliki 13.10 Ljuba družina 13.55 Trije zapeljivci: Eva in izbor lepotice 14.45 Lipova ulica 15.15 Bogati in lepi 16.00 Vsak dan s Schiejokom 17.00 Čas v sliki 17.05 Dobrodošli v Avstriji 18.50 Posebna oddaja 19.00 Zvezna dežela danes 19.30 Čas v sliki/Kultura 19.53 Vreme 20.02 Pogledi od strani 20.15 Pete in Paul, nemška družinska serija 21.45 Backstage 22.00 Čas v sliki 2 22.30 Srečanje - Kultura 1.30 Pogledi od strani 1.35 Čas v sliki 2.05 Po dolgem času: Odločitev, 1/4 del nemško-kanadsko-francoske melodrame 3.35 Dobrodošli v Avstriji 5.20 Čas kulture

TELE-TV KRANJ

... Videostrani 18.45 Test slika 18.55 TV napovednik TELE-TV 19.00 TV kažipot 19.02 EPP blok - 1 19.07 Glasbeni top spot 19.10 Poročila Gorenjske 19.25 Iz tiska: Gorenjski glas jutri 19.30 Iz izbora 19.59 Danes na videostraneh 20.00 TV kažipot 20.02 EPP blok - 2 20.10 Dan aerobike 20.25 Glasbeni spot 20.30 Predstavitev košarkarskega kluba Triglav (ponovitev) 21.10 Poročila Gorenjske 21.25 EPP blok - 3 21.30 Vroča kolesa - oddaja o avtomobilizmu 22.00 Taborniški festival - Kranj 97 22.30 Iz tiska: Gorenjski glas jutri 22.35 Poročila Gorenjske 22.50 Glasbeni spot 22.55 Z vami smo bili... nasvidenje 22.56 Odpovedni spot programa TELE-TV Kranj 22.57 Videostrani
SODELUJTE V KONTAKTNIH ODDAJAH TELE-TV TELEVIZIJE KRANJ - POKLIČITE PO TELEFONU: 33 11 56! PRIDRUŽUJEMO SI PRAVICO DO SPREMEMBE PROGRAMA.

LOKA TV

20.00 Napovednik 20.01 Skozi pravljico v svet 20.10 Spot tedna 20.15 EPP blok 20.20 Helena Blagne - Zaman v studiu Loka TV 21.20 Tedenski pregled dogodkov, ponovitev 21.50 Škofjeloška delegacija - folklorna skupina Tehnik na obisku v mestu Maasmechelen v Belgiji

TV ŽELEZNIKI

19.00 Obiskali smo... virtuoz na "freitonarci" iz Zalega Logu 20.00 Glasbena oddaja 21.25 Iz arhiva

ATM TV KR. GORA

... Videostrani 18.08 Test 18.15 Napovednik 18.16 EPP blok 18.20Otvoritev razstave v Liznjekovi domačiji 18.45 Risanke 19.15 Videostrani 20.00 Kronika tedna, ponovitev 20.35 Satelitski program Deutsche Welle 22.00 Videostrani

TV ŠIŠKA

... Videostrani 19.50 Napoved sporeda 20.00 Telemarket 20.05 Popolno zdravje, zdravljenje z alternativno medicino - kontaktna oddaja 22.00 OSHO - otrok nove dobe 22.30 Telemarket 22.40 Napoved sporeda za torek 22.45 Videostrani

IMPULZ KAMNIK

10.00 Video strani 19.05 Otroški program, ponovitev; Ura pravljic 19.30 Potovanja, ponovitev 20.00 Top spot 20.05 Glasbeni mix 20.30 Šport in rekreacija 20.50 Zdravniški nasveti 21.50 Glasbeni mix 22.10 Top spot 22.15 Nočne videostrani

RA KRANJ

5.30 Začetek programa, uvodna napoved 5.50 EPP 6.00 Napovednik programa 6.50 EPP 7.00 Radio Slovenija - Druga jutranja kronika 7.20 Čestitka presenečenja 7.40 Pregled dnevnega tiska 7.50 EPP 8.00 Napovednik programa 8.20 Oziramo se 8.30 Hov, ne znam domov 8.40 Pregled tiska 8.50 EPP 9.00 Gorenjska včeraj, danes 9.20 Tema 9.50 EPP 10.20 Novinarski prispevek 10.40 Zaposlovanje 10.50 EPP 11.00 Kontaktna oddaja - Telekom 11.30 Kviz 11.50 EPP 12.30 Osmrtnice, zahvale 12.40 Pometamo doma 12.50 EPP 13.00 Pesem tedna 13.20 Črna kronika 13.30 Pometamo doma 13.50 EPP 14.00Gorenjska danes 14.30 Točke, metri, sekunde 14.50 EPP 15.00 Vprašanja za preddvorskega župana 15.25 EPP 15.30 Dogodki in odmevi RS 16.00 EPP 16.20 Novinarski prispevek 16.40 Novinarski prispevek 16.50 EPP 17.00 Gost preddvorski župan Miran Zadnikar 17.50 EPP 18.00 Gorenjska danes, jutri 18.20 Vsakdo svoje pesmi poje 18.50 EPP 19.30 Večerni program z Robertom Baumanom 19.50 EPP 20.00 Napovednik programa 22.00 Old Timer Shop 24.00 Zaključek programa Radia Kranj

R TRŽIČ

Oddajamo od 13.30 do 19.00 na UKV stereo 88,9 Mhz in 95 Mhz.
Ponedeljek začenjamo z oddajo, posvečeno zanimivostim iz fonoteke. Nato bo sledila oddaja, v kateri ponavadi obravnavamo zanimive teme. Računamo, da bo tudi oddaja Spremljamo in komentiramo zanimiva. **Obvestila** bodo na vrsti ob 16:10. Nato bomo pregledali zunanje politične dogodke v oddaji **Deutsche Welle poroča** ob 16:30. Ob 17:30, se bo pričela oddaja **Tržiški hit,** prva iz serije, v kateri bo tudi starejša glasba. Dobre glasbe ne bo manjkalo, pokrovitelj pa bo poskrbel tudi za nagrado.

R TRIGLAV

5.30 Dobro jutro 6.45 Vreme 7.00 Druga jutranja kronika 7.30 Halo, porodnišnici 8.00 Nočna kronika (OKC) 10.00 Aktualno 10.30 Novice 11.00 Vedeževanje 12.00 BBC, osmrtnice 12.45 Šport - novice o nastopih gorenjskih športnikov 13.30 Na gorenjskih cestah 14.30 Popoldanski telegraf 15.30 Dogodki in odmevi 16.15 Obvestila, osmrtnice 16.30 Domače novice 17.00 Zimzelene melodije 18.00 Občinski tednik - občina Kranjska Gora 18.30 Pogled v jutrišnji dan 19.00 Voščila19.30 Zaključek

R SORA

5.30 Prv jutranja kronika Ra Slovenija 5.40 Napoved programa - servisne informacije 6.20 Noč ima svojo moč 6.40 Naš zgodovinski spomin 7.00 Druga jutranja kronika RA Slovenija 7.30 Zelene melodije 8.30 Ponovitev jutranjega pozdrava 9.30 Glasbo izbirate poslušalci 10.00 Servisne informacije 11.00 Oddaja za upokojence 12.00 BBC novice 12.30 Glasbena zmešnjava 13.45 Osmrtnice 14.30 Brezplačni mali oglasi 14.50 Borza 15.00 Dogodki danes - jutri 15.30 RA Slovenija 16.30 III. poločas 18.00 Otroški program 19.30Odpoved programa

R RGL

KRIM: 100,2 MHz-ŠANCE: 99,5 MHz-LJUBLJANA: 105,1 MHz
6.00 - 10.00 Jutranji servisni program, vmes: 6.15 Novice 8.00 Skriti mikrofon 8.30 Jutro je tudi takšno 9.30 Vaše mnenje o ... 10.00 Dober dan z Jeleno Stepanović 10.05 Kam danes v Ljubljani 10.45 Govori se... 10.30 Kovinotehnina nagradna igra 12.00 BBC novice 12.30 Ponedeljkov šport 12.45 Dnevnikov odmev 13.30 Novinarjev gost 14.00 Pasji radio 15.00 RGL obvešča in komentira 15.30 Pol ure zimzelenih melodij 16. - 17.00 DJ Dekky 17.00 Spoznajmo se 17.30 Oddaja o avto moto športu 18.30 Črna kronika 19.00 Radijski dnevnik RaS 19.35 Poročila ICAMZS 21.00 Sršenovo gnezdo 23.00 Nočni program RGL-a

R OGNJIŠČE

5.00 Jutranji program 6.45 Duhovna misel, svetnik dneva 7.10 Bim-bambom - otroške minutke 7.30 Poročila 8.00 Jutranja tema - možnost tudi za komercialno predstavitev podjetij 8.30 Dopoldanska informativna oddaja 9.00 Ponovitev: Naš gost 11.10 Predstavljamo vam: ... (komercialna oddaja, namenjena predstavitvam podjetij,...) 12.00 Zvonjenje 13.00 Glasbeni odmor15.00 Popoldanska informativna oddaja 16.05 Naši poslušalci čestitajo in pozdravljajo 17.30 Izbiramo Vašo pesem - glasbena oddaja s predlogi pesmi za vašo pesem tedna 18.30 Večerna informativna oddaja 19.00 Radio Glas Amerike 19.40 Otroška pesem tedna in Pravljica 20.15 Radio Vatikan 20.35 Prijatelji Radia Ognjišče - oddaja za poslušalce, člane PRO (podporni člani radia) 22.00 Poročila 22.10 Poezija za lahko noč 22.30 Nočni glasbeni program

KINO

CENTER amer. thril. UMOR V BELI HIŠI ob 17. in 21. uri, angl. soc. drama TRAINSPOTTING ob 19. uri **STORŽIČ** Do 7. avgusta zaprto! **ŽELEZAR** amer. akcij. thril. ANAKONDA ob 18.30 uri, amer. erot. psih. thril. TRK ob 20.30 uri

TOREK, 15. JULIJA 1997

TVS 1

7.30 Vremenska panorama
8.30 Euronews
9.40 Včeraj, danes, jutri
9.45 Videoring
10.15 Tedenski izbor
10.155 Jake in debeluh, ameriška nanizanka
11.05 Četvorka, ameriški film
13.00 Poročila
13.05 Lingo, ponovitev TV igrice
13.35 Po domače
14.55 TV konferenca
15.55 Mostovi
16.25 TV prodaja
17.00 Obzornik
17.10 Taborniki in skavti
17.25 Otroci polderjev, nizozemska nanizanka
17.50 Havajski detektiv, ameriška nanizanka
18.40 Kolo sreče, TV igrica
19.15 Risanka
19.30 Dnevnik, vreme, šport
20.05 Kreg, francoski film
21.40 Homo turisticus, oddaja o turizmu
22.00 Odmevi, vreme, šport
22.30 Poletna noč
22.30 Caroline v velemestu, ameriška nanizanka
23.00 Zlata naveza, angleška nadaljevanka
23.55 Videoring

TVS 2

8.00 Euronews 14.10 Sobotna noč 16.10 Dlan v dlani 16.40 Caroline v velemestu, ameriška nanizanka 17.10 Svilene sence, ameriška nanizanka 18.05 Slovenski magazin18.35 Županik za 10 tednov, angleška nadaljevanka 19.30 Dnevnik, vreme, šport 20.05 Gore in ljudje 20.55 Včeraj, danes, jutri 21.05 Osamljeni planet: Jamajka, avstralska pustolovska serija 21.45 Vzemi denar in zbeži, ameriški film 23.10 Svet poroča
TV Slovenija si pridržuje pravico do spremembe programa.

KANAL A

8.00 Video strani 9.00 TV prodaja 9.20 Video strani 10.00 TV prodaja 10.20 Video strani 10.45 Navihančki, risana serija 11.05 Prosim, ne jejte marjetic, nanizanka 11.35 Ta čudna znanost, nanizanka 12.00 Korak za korakom, ponovitev 12.25 Oprah Show, ponovitev 13.10 TV prodaja 13.30 Alo, alo, ponovitev 14.00 Osumljeni, ponovitev 14.50 TV prodaja 15.10 Atlantis, ponovitev 16.10 Rajska obala 16.35 Drzni in lepi, ponovitev 17.00 Oprah Show: Dick Clark 17.45 Drzni in lepi, nadaljevanka 18.10 Rajska obala, avstralska nanizanka 18.40 Charles je glavni, nanizanka 19.05 Srečni časi, nanizanka 19.35 Korak za korakom, nanizanka 20.00 Družinske zadeve, nanizanka 20.30 Strašilo in gospa King, nanizanka 21.20 Odklop: Halo pica, serija 21.50 Nenavadna doživetja, dokumentarna oddaja 22.40 Alo, alo, nanizanka 23.10 Vročica noči, nanizanka 0.00 Bergerac, nanizanka 0.55Pod ledom, dokumentarna oddaja 1.25 TV prodaja

POP TV

7.00 Dobro jutro, Slovenija; Jutranji program: MMTV, Tele 59, TV Robin 10.00 Santa Barbara, ponovitev nadaljevanke 10.50 Top Shop 11.00 Zaliv ljubezni, ponovitev 11. dela ameriške nanizanke 12.00 Partnerja, ponovitev 10. dela nemške nanizanke 13.00 Kužek Monti, risana serija 13.30 VR. 5, ameriška nadaljevanka 14.30 Zlatolaski, ponovitev 15.00 Varuška, ameriška humoristična nanizanka 15.30 Mamice, ameriška humoristična nanizanka 16.00 Zaliv ljubezni, ameriška nadaljevanka 17.00 Santa Barbara, nadaljevanka 18.00 Zlatolaski, ameriška nanizanka 18.30 Nevarni Havaji, ameriška nanizanka 19.20 Vreme 19.30 24 ur 20.00 Resnične zgodbe: Oprana čast, ameriška drama 21.40 Bolnišnica upanja (Chicago Hope), 21. del ameriške nanizanke 22.30 Taksi, ameriška humoristična nanizanka 23.00 Partnerja, nemška nanizanka 0.00 Nepozabne romance: Ljubezen, ki ostane, ameriški film 2.00 24 ur, ponovitev 2.30 POP 30, ponovitev

TV 3

8.00 Komercialne predstavitve 13.00 TV prodaja 13.15 Videokolaž 15.30 Utrinek 16.00 TV prodaja 16.15 Videoboom 40, ponovitev 17.15 TV prodaja17.30 Nočni popotniki, ponovitev 18.00 Sirene, ponovitev 18.50 TV prodaja 19.00 TV dnevnik 19.30 Utrinek 20.00 Nočni popotniki, otroška nadaljevanka 20.30 Sirene, 12. del nadaljevanke 21.30 Vera in čas, tedenski pregled verskega dogajanja doma in po svetu 22.30 Šport - Mednarodni športni dogodek 23.00 Utrinek 23.30 TV prodaja 23.45 Dnevnik 0.00 Komercialne predstavitve

HTV 1

7.45 TV koledar 7.55 Poročila 8.00 Dobro jutro, Hrvaška 10.00 Poročila 10.05 Otroški in mladinski program 10.35 Kdo je šef?, humoristična nanizanka 11.00 Neskončno potovanje, dokumentarna oddaja 12.00 Poročila 12.25 Marisol, mehiška serija 13.10 Santa Barbara, serija 13.55 Risanka 14.10 Poročila 14.15 Prihaja dr. Beeching, humoristična nanizanka 14.45 Otroški program 17.10 Pazi, stekło 17.40 Poročila 17.50 Obalna straža, nanizanka 18.35 Kolo sreče 19.10 Hrvaška spominska knjiga 19.30 Dnevnik 20.15 Potepam se in snemam , dokumentarna oddaja 20.50 TV parlament 22.30 Opazovalnica 22.50 Mojstrovine svetovnih muzejev, dokumentarna oddaja 23.05 Filmska noč z Martinom Beckom: Človek na balkonu, švedski film 0.35 Poročila

HTV 2

15.35 TV koledar 15.45 Iz dramskega albuma 16.35 Maslinski dvorci, ponovitev 17.30 Acapulco - telo in duša, nadaljevanka 17.55 Risanka 18.05 Hugo 18.30 Sofijin mesni tečaj, dokumentarna serija 19.00 Županijska panorama 19.30 Dnevnik 20.10 Kviz 20.30 Bolnišnica upanja, ameriška nanizanka 21.25**Črno-belo v barvah: Broadwayska melodija leta (1940), ameriški film**

AVSTRIJA 1

5.05 Otroški program 8.55 Alf 10.00 Ne brez moje hčerke, ponovitev ameriškega filma 11.50 Otroški program 14.50 Hišica v preriji 15.40 Zemlja 2 16.25 Airwolf 17.15 Prijatelji za vse življenje 18.05 Alf 18.30 Strašno prijazna družina 19.00 Varuška 19.25 Money Maker 19.30 Čas v sliki/Kultura 19.53Vreme 19.55 Money Maker 20.02 Šport 20.15 Kapitan: V preddvorju pekla, nemški film 21.45 Walker, teksaški mejaš, ameriška nanizanka 22.35 Morilec žensk iz Seatla, ameriški triler 0.05 Avtobusna postaja, ameriška tragikomedija 1.35 Tiranska ljubezen, ameriški film 3.50 Vroča dediščina v Las Vegasu

AVSTRIJA 2

6.00 Videostrani 7.00 Vreme 9.00 Čas v sliki 9.05 Dvorec na Vrbskem jezeru 9.55 Bogati in lepi 11.35 Zvezna dežela danes 11.45 Vreme 12.00 Čas v sliki 12.05 Šiling 12.35 Dežela in ljudje 13.00 Čas v sliki 13.10 Ljuba družina 13.55 Trije zapeljivci: Prečastiti, nemška serija 14.45 Lipova ulica 15.15 Bogati in lepi 16.00 Vsak dan s Schiejokom 17.00 Čas v sliki 17.05 Dobrodošli v Avstriji 19.00 Avstrija danes 19.25 Money Maker 19.30 Čas v sliki/Kultura 19.53 Vreme 20.02 Pogledi od strani 20.15 Univerzum: Opica v ogledalu, dokumentarni film 21.10 Reportaža 22.00 Čas v sliki 22.30 Na prizorišču, reportaža tedna 23.05 Primer za dva, nemška kriminalistična serija 0.05 Čas v sliki 0.10 Projekt X 0.40 Leteči cirkus Montyja Pytona, humoristična serija 1.25 Mo' Better Blues, ameriška glasbena drama (1990) 3.30 Pogledi od strani 3.35 Čas v sliki 4.05 Po dolgem času: Približevanje, 2/4 del koprodukcijske drame

TELE-TV KRANJ

... Videostrani 18.45 Test slika 18.55 TV napovednik TELE-TV 19.00 TV kažipot 19.02 EPP blok - 1 19.07 Top spot 19.10 Poročila Gorenjske 19.25 Otroški program 19.59 Danes na videostraneh 20.00 TV kažipot 20.02 EPP blok - 2 20.07 Top spot 20.10 Utrip Kranja 20.30 Torkova tema: 4. skupščina Iskraemeco d.d. - 1997 21.10 Poročila Gorenske 21.25 EPP blok - 3 21.30 Formula smrti - knjiga Ivana Sivca 22.10 Brdo - naš lepi sosed 22.30 Iz sveta glasbe - Tanja Zajc Zupan 23.10 Poročila Gorenjske 23.25 Glasbeni spot 23.30 Z vami smo bili... nasvidenje 23.31 Odpovedni spot programa TELE-TV Kranj ... Videostrani
SODELUJTE V KONTAKTNIH ODDAJAH TELEVIZIJE TELE-TV KRANJ - POKLIČITE PO TELEFONU: 33 11 56! PRIDRŽUJEMO SE PRAVICO DO SPREMEMBE PROGRAMA.

LOKA TV

20.00 Napovednik 20.01 Skozi pravljico v svet, ponovitev 20.10 Spot tedna 20.15 EPP blok 20.20 Oddaja iz produkcije AVT signal 20.50 Videoboom 40, glasbena oddaja 21.45 Nedeljski film, ponovitev

TV ŽELEZNIKI

VIDEOSTRANI TV Železniki od 17. ure do 19. ure ob glasbeni podlagi Radia Žiri. VIDEOSTRANI TV Železniki na videokaseti ob 18., 19.20 in 21. uri.
19.00 100 let PGD Selca - prevzem novega sodobnega gasilskega avtomobila in svečana parada gasilcev

ATM TV KR. GORA

... Videostrani 18.08 Test 18.15 Napovednik 18.17 EPP blok 18.20 Gorenjec in Gorenjka meseca (kontaktna oddaja) 18.50 Torkov športni pregled 19.15Risanka 19.15 Videostrani 20.00 Otvoritev razstave v Liznjekovi hiši, ponovitev 20.35 Satelitski program Deutsche Welle 22.00 Videostrani

TV ŠIŠKA

... Videostrani 19.50 Napoved sporeda 20.00 Telemarket 20.05 3, 2, 1 GREMO - oddaja domače zabavne glase z gosti v živo iz studia 21.30 Telemarket 21.40 Napoved sporeda za sredo 21.45 Videostrani

IMPULZ KAMNIK

10.00 Video strani 19.05 Otroški program, Mini 5 19.30 Ponovitev 20.00 Top spot 20.05 Glasbeni mix 20.30 Torkova vroča linija - v živo 21.30 Zdravniški nasveti - ponovitev 22.30 Top spot 22.35 Video strani

RA KRANJ

5.30 Začetek programa, uvodna napoved 5.50 EPP 6.00 Napovednik programa 6.50 EPP 7.00 Radio Slovenija - Druga jutranja kronika 7.20 Čestitka presenečenja 7.40 Pregled dnevnega tiska 7.50 EPP 8.00 Napovednik programa 8.20 Oziramo se 8.30 Hov, ne znam domov 8.40 Pregled tiska 8.50 EPP 9.00 Gorenjska včeraj, danes 9.20 Tema dneva: Štopanje - ena od možnosti potovanja 9.50 EPP 10.20 Zdravstveni nasveti 10.40 Zaposlovanje 10.50 EPP 11.00 Napovednik programa 11.20 Novinarski prispevek 11.30 Kviz Radia Kranj 11.40 Zaposlovanje 11.50 EPP 12.30 Osmrtnice, zahvale 12.40 Novinarski prispevek 12.50 EPP 13.00 Pesem tedna 13.20 Tudi jeseni je lepo 13.50 EPP 14.00Gorenjska danes 14.50 EPP 15.00 Napovednik programa 15.25 EPP 15.30 Dogodki in odmevi 16.00 EPP 16.20 Novinarski prispevek 16.50 EPP 17.00 Napovednik programa 17.50 EPP 18.00 Gorenjska danes, jutri 18.50 EPP 19.30 Večerni program: Glasba po izboru Zvoneta Tomaca 20.00 911 turbo 24.00 Zaključek programa Radia Kranj

R TRŽIČ

Oddajamo od 13.30 do 19.00 na UKV stereo 88,9 MHz in 95 Mhz.
Prvi del programa bo predvsem v znamenju drobnih nasvetov. Takoj na začetku bomo skušali povedati kaj uporabnega in zanimivega. Pregled dogajanj iz Tržiča in Gorenjske bomo predstavili ob 15:30 v oddaji **Spremljamo in komentiramo. Ob 16:10** bodo na vrsti **Obvestila,** nato pa ob 16:30 pregled dogodkov po svetu s pomočjo kolegov iz Radia **Deutsche Welle.** Ob 16:45 lahko prisluhnete zanimivostim, ki jih pripravljamo v oddaji **S" m Tržičan,** ob 17:40 pa se z nami lahko učite poslovne angleščine v 16. lekciji Victor"s Venture. Torkov spored bomo sklenili z oddajo, namenjeno športu in rekreaciji, predvsem pa bo posvečena nastopu tržiške ekipe v igrah brez meja.

R TRIGLAV

5.30 Dobro jutro 6.45 Vreme 7.00 Druga jutranja kronika 7.30 Halo, porodnišnica 8.00 Nočna kronika 8.30 Telegraf 10.00 Gibljive slike 10.30 Novice 11.00 Aktualno 12.00 BBC novice, osmrtnice, vreme 13.00 Tečaj angleščine 14.00 Melodija tedna 14.30 Telegraf 14.50 Akcija Vive "Naj zdravnik" 15.30 Dogodki in odmevi 16.15 Obvestila 16.30 Domače novice 17.00 Popoldan z Bracom Korenom 18.00 Občinski tednik 18.30 Pogled v jutrišnji dan 19.00 Voščila;Zabava vas Braco Koren 21.30 Zaključek programa

R SORA

5.30 Prva jutranja kronika 5.40 Napoved programa 6.20 Noč ima svojo moč 6.40 Naš zgodovinski spomin 7.00 Druga jutranja kronika RA Slovenija 8.00 Napoved programa 9.00 Črna kronika 9.30 Glasbo izbirate poslušalci 10.30 Moj najljubši zdravnik 11.15 Kozmetični nasveti 12.00 BBC novice 12.30 Glasbena zmešnjava 13.45 Osmrtnice 14.30 Mali oglasi 15.00 Dogodki danes, jutri 15.30 RA Slovenija 17.00 Novice 19.30 Odpoved programa

R RGL

KRIM: 100,2 MHz-ŠANCE: 99,5 MHz-LJUBLJANA: 105,1 MHz
6.00 - 10.00 Jutranji servisni program; vmes: 6.15 Novice 7.15 Novice 8.00 Skriti mikrofon 8.30 Jutro je lahko tudi takšno 9.15 Novice 9.30 Vaše mnenje 10.00 Dober dan z Ljerko Bizilj 10.05 Kam danes v Ljubljani 10.45 Govori se... 11.15 Novice 11.30 Kovinotehna 12.00 BBC - novice v slovenščini 12.30 Športne zanimivosti 12.45 Dnevnikov odmev 13.00 Ljerka in mediji 13.30 Ljerkin gost 14.00 Pasji radio 15.00 RGL obvešča, komentira 15.30 Pol ure za evergreene 16.00 - 17.00 DJ Dekky 17.15 Novice 17.25 Črna kronika 18.30 Skriti mikrofon 18.40 Današnji komentar 19.00 Radijski dnevnik RaS 19.35 Poročilo IC AMZS 19.55 Slovo ekipe 20.00 Zaprta vrata 21.00 Večerno nočni program

R OGNJIŠČE

5.00 Jutranji program 6.45 Duhovna misel, svetnik dneva 7.10 Bim - bam - bom 7.30 Poročila 8.00 Jutranja tema - namenjena kulturi 8.30 Dop. inf. oddaja 9.00 Ponovitev: Nedeljska reportaža 10.15 Predstavljamo vam... - komercialne predstavitve podjetij,... 11.10 Glasb. ured. predstavlja... - predstavitev novihprojektov glasbenikov 12.00 Zvonjenje 13.00 Izobraževalna oddaja 15.00 Popoldanska informativna oddaja 16.05 Naši poslušalci čestitajo in pozdravljajo 17.15 Šport na Radiu Ognjišče 18.30 Večerna informativna oddaja 19.00 Radio Glas Amerike 20.15 Radio Vatikan 20.35 Sončna pesem - oddaja namenjena študentom 22.30 Nočni glasbeni program

KINO

CENTER amer. thril. UMOR V BELI HIŠI ob 17., 19. in 21. uri **STORŽIČ** Do 7. avgusta zaprto! **ŽELEZAR** Danes zaprto! **ŠKOFJA LOKA** amer. akcij. film NEVARNO TVEGANJE ob 20.30 uri

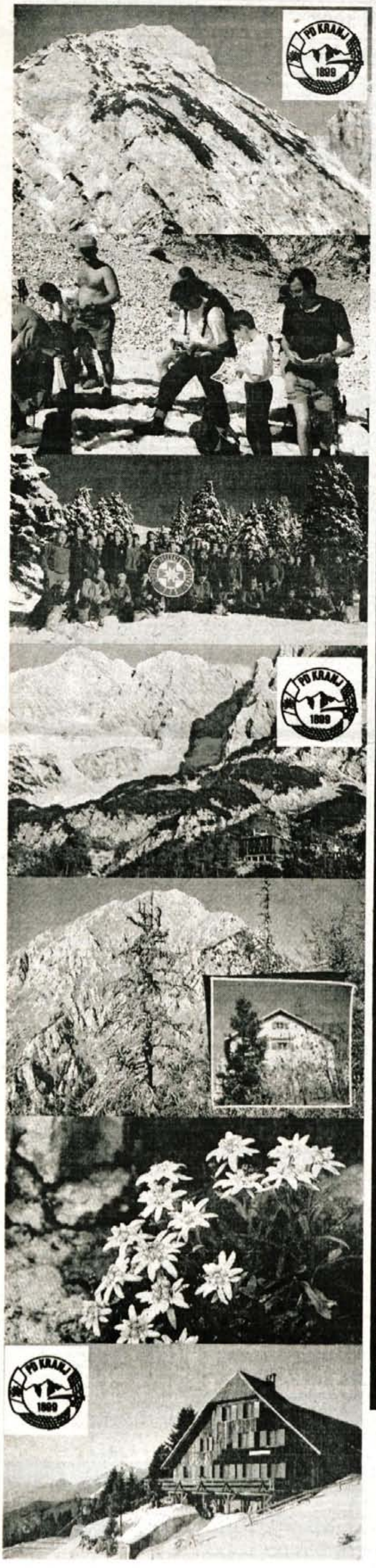

LETO JUBILEJEV PD KRANJ

- 50 let Planinskega društva Kranj
- 50 let Alpinističnega odseka Kranj
- 30 let osvojitve prvega sedemtisočaka PIC LENINA
- 20 let izgradnje Kranjske koče na Ledinah
- 20 let planinskega doma na Gospinc na Krvavcu
- 20 let društvenih prostorov
- 20 let odseka za planinska pota

V okviru planinskega društva deluje še GRS, odsek za planinsko vodništvo, gospodarski odsek, naravovarstveni odsek, gorska straža.

PD Kranj se je l. 1947 nanovo rodilo, ker je bilo vse premoženje v 2. svet. vojni uničeno, planinski domovi pa požgani. Leta 1899 je bila ustanovljena kranjska podružnica slovenskega planinskega društva.

Danes društvo združuje med 2000 - 3000 članov, v slovenskem merilu največ članov kategorije A.

V tokratni križanki vam PD nudi prijetne nagrade: v vseh treh planinskih postojankah: v domu na Kališču, v koči na Ledinah in v domu na Gospinci prejmejo 3 nagrajenci vsak po 2 prenočišči in 2 čaja.

Tri nagrade prispeva Gorenjski glas.

Rešitev križanke pošljite na dopisnicah do srede, 23. 7. 1997, na Gorenjski glas, Zoisova 1, 4001 Kranj ali pa oddajte v turističnih društvih Bled, Bohinj, Cerklje, Dovje - Mojstrana, Jesenice, Kranjska Gora, Radovljica, Škofja Loka, Tržič ali v Turistični agenciji Meridian na Jesenicah, TA Veronika v Kamniku ali v Glasov nabiralnik v avli poslovne stavbe na Zoisovi ulici 1 v Kranju.

GORENJSKI GLAS	LITERARNI MENTOR BARON (ŽIGA)	GL. MESTO GANE	REKA, KI PRITEČE V DRUGO	SEVERNI KOPITAR	OLIVER GROS	KAMNITA TLAČNA OPEKA	MANE-KENKA GAZIBARA	INOCENC	MAROŠKI TENIŠKI IGRALEC ALAMI	GORENJSKI GLAS	VRH V HIMALAJI, KI SO GA OSVOJILI SLOVENCI	ALBERTO TOMBA	LOVEC NA RAKE	PERZIJSKI VLADAR	RIMSKO PODZEMLJE
SLOVENSKI OSVAJALEC EVERESTA (NEJC)									5	IME GORSKEGA VODNIKA ŠTREMFLJA				12	
OKROGEL, ZAOBLJEN DEL ČESA					34					ZVEZDA V ORLU					
										VRSTA PREPROGE					
PERUNIKA				36	VETRNI JOPIČ		21					HRVAŠKI OTOK			7
					SNOBOV-STVO							VOZNIK FORMULE 1 HILL			
SATJE		17		MODEREN PLES				SULTANOV UKAZ			15			NEKD. PREDSEDNIK PD KRANJ	GL. MESTO CIPRA
				KRALJEVO POKRIVALO											
GORENJSKI GLAS	SLADEK POOBEDEK	ODPRTINA V ZIDU				8	PISATELJ FRANC MEŠKO	TESARSKA SEKIRA		39					
		DRŽAVA V ZDA						ALBERT EINSTEIN							
PREDMET ZA POK. RIVANJE POSODE									SUMNI-ČENJE		27		RIMSKA ŠEST		
									SUROVA BOMBAŽNA TKANINA				NASILNI VLADAR		
OLGA KACJAN			OKRAS NA VERIŽICI		16					INDUST. MESTO V ROMUNIJI	KOPNO OBDANO Z MORJEM				25
			DOHODEK VLADARSKE RODBINE												
SLANA RAZTOPINA	24		13					ORANJE			VRŠINA VODE	23			
								BLODNJA, POMOTA			KONEC POLOTOKA				
GL. MESTO BOLIVIJE						PREMIK ZRAKA							35		
						VIKTOR AVBELJ						PRASKA			
NORV. POP SKUPINA	6			VRH V HIMALAJI, KI SO GA OSVOJILI SLOVENCI				9				IGRALKA MACGRAW		3	
												EMA (LJUBK.)			
VELETOK V EVR. DELU RUSIJE				VRSTA KOSTANJA		30				4	STARO RIMSKI PESNIK				
											ERBIJ				
PEVKA PRODNIK			20	ABRAHA-MOV SIN	VOSKU PODOBNA BELA SNOV	VZKLIK NA BIKOBORBI	GLASBENO GIBANJE						ČANDEK ANTON	28	
							MOŠKI PEVSKI GLAS						MUSLIM. POZDRAV		
SMEROKAZ						10		VRSTA PROJEKCIJE	29					NAŠE GLAVNO MESTO	RUSKO ŽENSKO IME
								AM. PEVKA JOPLIN							
PREDVOJNI ALPINIST IN ČASTNI ČLAN PD HUDOVERNIK		SLEČ								NAGRADNA KRIŽANKA PD KRANJ		ŽENSKI PEVSKI GLAS			
		ČERKVENI REDOVNI TRAK										KARENINA			
CENE ŠTUPAR		11	POLJSKA ZNAMENITOST	26					SNOP SLAME	SESTAVIL F. KALAN	GLED. IGRALKA TKAČEV				
			NEKD. MERA ZA VINO												
ODISEJEV OTOK						JAP. SLIK. (YOKO) IME KOSTU-MOGRAFKE VOGELNIK		40			MAK. PROSVETITELJ IME ALPINISTKE ŠTREMFELJ			31	
										VELIKA AFRIŠKA KAČA					
TERMIN	32			ŽELEZOV OKSID			38			GRADITELJ PRVE KOČE NA KALIŠČU (FRANC)		33		14	
				VLADO IVANC											
HRVAŠKI OTOK					22		SESTANEK			41		KRAJ PRI POREČU	LOJZE ROZMAN		
													NEŽA PO ŠPANSKO		
SNEŽNI PLAZ			1				GORENJSKI GLAS	NEKD. VLADAJOČA STRANKA	18						

1	2	3	4	5	6	7	8	9	10
11	12	13	14	15	16	17	18	19	20
21	22	23	24	25	26	27	28	29	30
31	32	33	34	35	36	37	38	39	40	41

TROPSKA OVIJALKA	19					ETBIN KRISTAN
GRŠKA BOGINJA MIRU				2		
NATRIJ			RIBIŠKA MREŽA			37

Na blejskem golf igrišču najboljši mladi igralci Evrope

DVAJSET MOŠTEV V TEKMI ZA PRVAKA

Blejsko 18. ekipno evropsko mladinsko prvenstvo v golfu bo končano v nedeljo.

Bled, 11. julija - Prvenstvo, na katerem sodeluje 120 najboljših mladih igralcev golfa iz Evrope, starih do 18 let, se je začelo v sredo, končano pa bo v nedeljo, ko bo veliki finale in bo znano, kdo bo na prestolu nasledil Španijo, ki je zmagala na zadnjem prvenstvu v Avstriji. V sredo in v četrtek so bila predtekmovanja ekip, v katerih je po šest golfistov, danes pa bo že znanih osem najboljših moštev, ki bodo po sistemu izpadanja prišla do finala dveh najboljših. Slovesna proglasitev najboljših bo v nedeljo ob 19.30. Prve dni tekmovanja je šlo organizatorjem vreme izredno na roko. Igrišče je dobro pripravljeno in vzdrževano, trava pa je zaradi ugodnega vremena in zadosti vlage fantastična. Med reprezentancami so nekatere izrazito favorizirane. Na dosedanjih 17 prvenstvih je kar šestkrat zmagala Anglija. Po trikrat so zmagali Škoti, Švedi in Španci, po enkrat pa Francozi in Italijani.

Slovenija je med najmanj izkušenimi reprezentancami, zato nima prevelikih ambicij. Računa na uvstitev v drugi del lestvice. Za našo reprezentanco je to prvenstvo predvsem nabiranje izkušenj. Selektor slovenske reprezentance Franc Gojčič je uvrstil vanjo Aleša Janšo, Jerneja Juvana, Matjaža Gojčiča, Jureta Kiklja, Gregorja Kvasa in Miha Studena.

Sicer pa na prvenstvu nastopajo reprezentance Anglije, Avstrije, Belgije, Češke, Danske, Finske, Francije, Irske, Islandije, Italije, Nemčije, Nizozemske, Norveške, Portugalske, Slovenije, Škotske, Španije, Švedske, Švice in Walesa.

Tudi to tekmovanje, ki je največje letošnje tekmovanje v golfu v Sloveniji, sodi v okvir praznovanja 60. obletnice delovanja blejskega igrišča za golf. Do konca sezone bo na Bledu še nekaj izvrstnih tekmovanj, saj se blejsko igrišče z dodatnimi luknjami vedno bolj uveljavlja. • **J.Košnjek**

SLOVENCI ZADNJI

V sredo so najbolje igrali lanskoletni zmagovalci ekipa Španije, posebej njihov prvi igralec Rataee Vera, ki je tekmovanje zaključil z 71 udarci, to je dvema pod par igrišča, ki znaša 73. V španski ekipi iga tudi trenutno najboljši mladi igralec Evrope Sergio Garcia s handicapom +4,8, kar je bolje od marsikaterega profesionalnega igralca. Druga najboljša je bila ekipa Škotske, njihov najboljši igralec pa je bil Ian Campbel, ki je dosegel rezultat 68, to je 5 pod par, ter skoraj dosegel rekord blejskega igrišča, ki znaša 67, dosegel pa ga je angleški profesionalni igralec Jonathan Lomas pred osmimi leti. Škoti so glede na lanski dosežek, ko se niso uspeli kvalificirati med prvih osem ekip, pokazali fantastičen napredek.

Slovenska ekipa v postavi Miha Studen, Jure Kikelj, Gregor Kvas, Matjaž Gojčič, Marko Samec in Jernej Juvan je po pričakovanju na zadnjem mestu. Najboljši med njimi je Miha Studen, ki je dosegel rezultat 86, ekipa pa je skupno zbrala 462 točk oz. udarcev.

Istočasno poteka v Frankfurtu 4. Evropsko mladinsko prvenstvo v golfu za dekleta. Tam nastopa 13 ekip, Slovenci še nimamo svoje ženske ekipe. Najboljše po prvem dnevu so Nemke, sledijo pa jim Španke in Angležinje. Med posamezničami je daleč najboljši rezultat dosegla Miriam Nagl iz Nemčije, ki je igrišče s parom 71 preigrala z 68 udarci.

Darja Kurmer

KOLESARSTVO

BLEJCI ZMAGOVALI

Bled, 11. julija - V Mirni na Dolenjskem so kolesarji tekmovali za Pokal Dane (dečki) in za Pokal Slovenije (mladinci). Gorenjski kolesarji Bleda in Save so bili uspešni, posebej pri dečkih do 12 let, kjer so Blejci zasedli prva štiri mesta. Grega Bole je bil prvi, sledijo pa Vid Ogris, Sašo Torkar in Rok Zupančič. Gašper Švab (Sava) je bil osmi, Metej Vilfan (Bled) pa je bil deseti. Med dečki do 13 let je bil Aleš Jereb (Bled) tretji, med mlajšimi mladinci Jerše (Sava) 12., med starejšimi mladinci pa je bil Blažek (Sava) 8. in Mozetič (Bled) 14.

V Thoerlu pri Kapfenbergu na Štajerskem v Avstriji so bili mladi blejski kolesarji ponovno odlični. Med dečki do 12 let so ponovno dosegli trojno zmago: na prva tri mesta so se uvrstili Grega Bole, Vid Ogris in Sašo Torkar, 6. je bil Rok Zupančič, 8. pa Matej Vilfan.

ZMAGOVALCA PRIMOŽ ŠTRANCAR IN ANDREJA MALI

Ribčev Laz v Bohinju - Po Kamniku in Završnici so se vsi najboljši slovenski gorski kolesarji ponovno merili na Gorenjskem na četrti tekmi slovenskega pokala gorskih kolesarjev v krosu, ki so ga na tehnično zelo zahtevni progi pod Skalco pripravili člani Sprotne sekcije PGD Savica - Polje in Novce Extreme. Andreja Mali je zmagala med dekleti in Primož Štrancar v članski kategoriji Elite. V deževnem vremenu je nastopilo nekaj več kot 100 kolesarjev.

Kamničanka **Andreja Mali** (Calcit Rock Shox) je dosegla svojo tretjo zmago v slovenskem pokalu, potem ko je kolesarsko-drsalni boj s progo in tekmicami vodila od štarta do cilja. Drugo mesto je ponovno osvojila Mojca Trontelj, ki ga je po prvem krogu še držala Tanja Cvenkelj (obe MTB Kranj), po padcu pa zaostala in osvojila tretje mesto.

Aktualni državni prvak **Primož Štrancar** (Merkur Črni Vrh) je tudi v Bohinju pokazal največ, potem ko je najhujši konkurent Borut Rovšček odstopil že kmalu po štartu. Tako se je drugega mesta po dve uri in pol dolgem boju s spolskimi koreninami in kamenjem veselil Mariborčan Matija Krebs, tretjega pa Idrijec Boštjan Brelih. Četrti - Jure Robič (Kranj), peti Ludvik Košelnik (Završnica), sedmi - Metod Močnik (Calcit Rock Shox Kamnik) in deveti Uroš Pikec (Kranj). V članski kat. pod 23 je zmagal **Novogoričan Aleš Bošnik**, ki je za dobre tri minute ugnal Ljubljančana Miha Verdnika, presenečenje pa je tretje mesto Aleša Habeta iz Črnega Vrha. Tretjeuvrščeni z DP Kranjskogorec Grega Miklič je bil četrti, Jeseničan Lenart Noč (Proloco Scott) pa peti. V zelo izenačeni konkurenci mladincev je **Mariborčan Matevž Visočnik** ponovil zmago izpred tedna dni na Rogli, Radovljičan Rok Šolar, ki nosi dres Red Bull, je bil tretji. Konec julija bo nastopil tudi na evropskem prvenstvu v krosu na Danskem. Pri najmlajših mladincih je bil **nepremagljiv Rok Grilc** (Završnica), Anže Zevnik (Proloco) je bil tretji. Pri rekreativcih **Tine Zupan** iz Mošenj pri Radovljici nadaljuje z zmagovalno serijo. Mitja Zupan je bil tretji. Pri starejših rekreativcih je bil Klemen Dolenc drugi, pri veteranih pa je zmagal Jože Rogelj (Btc Bauer).

Slovenski pokal se nadaljuje čez mesec dni na Jezerskem, gorske kolesarje pa julija čakata vzpona na zelo privlačne kraje naše lepe Slovenije; 20. julija bo vzpon iz Loga na Mandartsko sedlo, teden kasneje, 27. julija, pa vzpon iz Kamnika na Veliko Planino. • **Metod Močnik**

ROKOMET

ŠKOFJA LOKA TRETJA

Škofja Loka, 11. julija - Rokometaši Škofje Loke so sezono 1996/97 končali z nastopom na mednarodnem turnirju v Eggenfeldnu na Bavarskem v Nemčiji. Tik pred odhodom so ostali še brez mladih reprezentantov Slovenije, ki so se morali udeležiti priprav v Izoli. S popolnoma pomlajenim moštvom pa so se dobro upirali obema nemškima ekipama in le nekaj neizkušenosti je botrovalo, da so Ločani pristali na 3. mestu. V prvi tekmi je Škofja Loka izgubila z Regensburgom z 20:19 (4:7) po izredno slabi igri v drugem delu srečanja. V drugi tekmi so Ločani premagali češkega tretjeligaša Sokola iz Košutke s 26:13 (12:8). V odločilnem srečanju za odmevno mednarodno zmago pa je bil domači Eggenfelden uspešnejši in zmagal z 19:17 (11:9). Ob koncu turnirja je bil najboljši strelec Bojan Dolinar z 18. goli.

Dare Rupar

ALPINIZEM

PRIREDITEV ALPINISTOV

Kranj, 11. julija - Člani alpinističnega odseka Kranj pripravljajo prireditev "vikend alpinističnega odseka Kranj na Pungertu". V sredo so imeli otvoritev razstave fotografij članov odseka v galeriji Pungert. **V petek, 11., in soboto, 12. julija 1997, pa bodo pripravili predavanja na temo alpinizma, prav tako na Pungertu. Začela se bodo ob 21. uri.**

Alpinistični odsek Kranj je bil ustanovljen leta 1947, torej letos praznuje 50-letnico obstoja. Generacija alpinistov v 70-ih in 80-ih so kranjski alpinizem popeljali v svetovni vrh. Naj jih omenimo le nekaj: Zaplotnik, Štremfelj, Česen, Rehbergar,... in še bi lahko naštevali.

Tudi danes poizkušajo slediti dosežkom preteklih let, kar jim nekako uspeva. Vsako leto pripravijo alpinistično in plezalno šolo, kar pomeni približno 50 vpisanih članov, ki se izobražujejo pod strokovnim vodstvom alpinističnih inštruktorjev. Veliko alpinistov je vključenih tudi v gorsko reševalno službo.

Kot vsak šprot tudi alpinizem nekaj stane. Veliko jim pomaga občina, pri odpravah pa prosijo za pomoč sponzorje, ki jim pomagajo bodisi denarno ali materialno. V zahvalo jim nudijo reklamne storitve in predavanja, predvsem pa so jim neizmerno hvaležni. • **I. Varjačič**

VABILA, PRIREDITVE

Teniški turnir v Kranjski Gori - Taubi tenis vabi vsako soboto do konca septembra na teniška igrišča pri Hotelu Kompas v Kranjski Gori, kjer bodo teniški turnirji za moške in ženske. Moški turnirji se bodo začenjali ob 9. uri, ženski pa ob 13. uri. Vsak udeleženec dobi majico, finalisti pa bodo prejeli pokale. V primeru slabega vremena bodo turnirji v nedeljo. • **J.K.**

Teniški turnir v Preddvoru - Jutri, 12. julija, ob 9. uri se bo na teniških igriščih hotela Bor v Preddvoru začel letošnji četrti teniški turnir v seriji Ostermans Champagne cup 97. Prijave sprejemajo še danes, v petek, 11. julija, po telefonu (064) 451-080 do 18. ure. • **J.K.**

Predstavitev podvodnega hokeja na Jesenicah - V soboto, 12. julija, bodo ob 13. uri na letnem kopališču Ukova na Jesenicah predstavili zanimiv šport - podvodni hokej. Vabijo fanta in dekleta, ki se želijo preiskusiti v tem športu, da s seboj prinesejo plavuti in masko. V bazenu bo tudi kamera, tako da si bodo obiskovalci lahko dogajanja pod vodo ogledali na ekranu. **J. R.**

Pokal Dobrče - Šahovska sekcija Tomo Zupan iz Kranja organizira v **soboto, 12. julija 97, ob 10.00 v koči na Dobrči** 10. hitropotezni šahovski turnir za pokal Dobrče. Predviden pohod je ob 7.30 iz Brezij pri Tržiču. Prijavnine ni, prvak prejme pokal, prvi trije medalje, bo pa tudi nekaj praktičnih nagrad. Zaradi omejenega igralnega prostora so potrebne predhodne prijave po telefonu 064/471-375. **A. Drinovec**

ODBOJKA NA MIVKI

TURNIR V GOZD MARTULJKU

Kranj, 11. julija - Po Vrhniki, kjer je bil prvi turnir v odbojki na mivki (zmagala sta dvojici Gregor Jerončič in Mijo Vuković ter Tjaša Artnik in Tina Lipicer), bo konec tedna, 12. in 13. julija, drugi turnir slovenskega pokala v Gozd Martuljku. Del tekem bo v Kranjski Gori, del pa na igrišču pri hotelu Špik v Gozd Martuljku, kjer bodo odločilne tekme. Turnir se bo oba dneva začenjal ob 9. uri, finala pa bosta v nedeljo ob 16. in 17. uri. Nagradni sklad je 350.000 tolarjev. Oba dneva bo zvečer zabavni program. Manjkali bosta finalistki Vrhnike, Kopračanki Mojca Klepač in Mojca Legac, pri moških pa bo s Šebastijanom Škorcem igral drug soigralec, saj je Zdravko Bračko poškodovan. Na sliki: Tina Lipicer, Tjaša Artnik, Mojca Legac in Mojca Klepač. • **J.K.**

BALINANJE

JESENIŠKI BALINARJI VENDARLE POD SVOJO STREHO

Jesenice, 11. julija - Pri Balinarskem klubu Jesenice so zadovoljni z nastopi svoje ekipe v prvem delu 1. državne lige. Uvrstila se je na 3. mesto, doma pa je premagala obe bolje uvrščeni ekipi Jadran Kozino in Železničarja iz Postojne.

Še bolj pa so veseli, da se končno spet nadaljujejo priprave za gradnjo strehe nad štiristeznim baliniščem. Dokumentacija je urejana, sredstva bo prispevalo Športno društvo Jesenice, nekaj imajo tudi lastnih, z gradnjo pa naj bi začeli še do jeseni. Tako bodo rešili velik problem, saj jim sedaj dež onemogoča tekmovanja in treninge.

V času poletne sezone bodo 2. avgusta organizirali turnir za pokal mesta Jesenice, na katerem bo nastopilo 16 slovenskih ekip. • J. Rabič

KOŠARKA

TROJKE V GOZD MARTULJKU

Kranj, 11. julija - Košarkarsko državno prvenstvo trojic, ki je bilo zadnjh nekaj let že tradicionalno v Radovljici, bo tokrat konec tega tedna pri hotelu Špik v Gozd Martuljku. **Turnir se bo začel v soboto, 12. julija (jutri), ob 10.30,** od števila prijavljenih ekip pa je odvisno, ali se bo končal še istega dne, ali pa bodo odločilne tekme odigrali v nedeljo.

Razpisani sta absolutna moška in absolutna ženska kategorija, nastopijo pa lahko vsi igralci, registrirani in neregistrirani. Vsaka ekipa ima lahko štiri igralke ali igralce (eno rezervo).

Vse informacije v zvezi s tekmovanjem dobite pri prireditelju, agenciji za športni marketing Agens v Kranju, tel.: (064) 350-250. Prijave bodo sprejemali na prizorišču na dan turnirja do 10. ure.

Prijavnico dobite pri prireditelju, najdete pa jo tudi v dnevniku Ekipa.

V nedeljo kolesarski in tekaški kros treh dežel

OD RATEČ DO PODKLOŠTRA

Kranjska Gora, 11. julija - Skupni organizacijski komite iz Trbiža, Podkloštra, Rateč in Kranjske Gore prireja pod pokroviteljstvom Turističnih društev Rateče in Kranjska Gora v nedeljo, 13. julija, 9. kros Treh dežel kolesarjev in tekačev. Skupinski start tekačev in kolesarjev bo ob 9. uri pri gostilni Mojmir v Ratečah - v vsakem vremenu. Proga bo dolga 20 kilometrov, premagati pa jo bo treba v treh urah. Cilj bo v Podkloštru v Avstriji. Pravico nastopa imajo ženske in moški, starejši od 18 let, startnina pa je 1500 tolarjev. Prijave sprejemajo še danes na Turističnem društvu Kranjska Gora. Razglasitev rezultatov bo po 12. uri na cilju v Podkloštru. • **J.K.**

Naklo - Predsednik uprave Živil Branko Remic je sprejel novega državnega rekorderja v deseteroboju Matjaža Polaka, člana Atletskega kluba Kranj in mu čestital za dosežen uspeh. Živila že vrsto let pomagajo kranjskim atletom, za kar se je predsednik kluba Jože Hribar ob tej priložnosti še posebej zahvalil, sodelovanje obeh uspešnih kolektivov pa se bo seveda nadaljevalo.

GLASOV KAŽIPOT

Prireditve

Lučka fest

Bohinj - Danes, v petek, 11. julija, bo ob 17. uri **Lučka fest** pri hotelu Zlatorog v Bohinju. Nastopili bodo: Gojmir Lešnjak - Gojc, Sendi, Moped show in sladkosnedna karavana Ljubljanskih mlekarn. Vstopnine ni!

Novo gasilsko vozilo

Preska - Prostovoljno gasilsko društvo Preska v občini Medvode bo na proslavi jutri, 12. julija, dobilo novo vozilo za hitre intervencije. Ob tej priložnosti bodo pripravili tudi prvo srečanje gasilskih terenskih vozil Slovenije. Zbor gasilcev bo ob 17.30 pred bloki v Preski, ob 18. uri bo parada prek 20 društev in nato prevzem gasilskega vozila pred gasilskim domom. Ob 19.30 bo veselica, igral pa bo ansambel Melos.

Srečanje moto kluba

Ljubno - Moto klub Sokol vabi 12. in 13. julija na 2. srečanje, ki bo na športnem igrišču v Podnartu. Predvidevajo, da bo na srečanju prisotnih okoli 500 motornih koles, kar bo sigurno največji letošnji dogodek te vrste na Gorenjskem. Udeležite se srečanja!

Kosec vabi

Selca - Turistično društvo Selca prireja v nedeljo, 13. julija, tradicionalno prireditev KOŠEC VABI s pričetkom ob 15. uri v Športnem parku Roven. Po tekmi koscev bo nastop folklorne skupine iz Selc, med glasbenimi premori pa bodo tekmovanja iz starih kmečkih opravil. Zmagovalci bodo nagrajeni. Za ples in razvedrilo bo igral ansambel Nagelj. Vabljeni!

Slovesnost ob 70-letnici

Bukovica - Prostovoljno gasilsko društvo Bukovica vabi na slovesnosti ob 70-letnici PGD, ki bo jutri, 12. julija, s pričetkom ob 17.30 pred gasilskim domom. Po slovesnosti bo gasilska veselica z ansamblom Gorenjski muzantje. Vabljeni!

Aronove viteške igre

Rovte - Zavod za naravno in kulturno izobraževanje mladih Moj Aron iz Rovt vabi na predstavitev programa Aronovih viteških iger, ki bo v gradu Socerb danes, v petek, 11. julija, ob 14. uri. Ogledali si boste srednjeveško tržnico in ples GRAJSKIH OTROK, pod vodstvom hrabrega viteza Viljema Rovtarskega in njegove soproge plemenite Evtanazije.

Diapozitivi

Radovljica - Fotografsko društvo vabi danes, v petek, 11. julija, ob 20. uri v Knjižnico A. T. Linharta na ogled diapozitivov na temo NAVARA z bienalne razstave v Beneluksu.

Občni zbor mobilizirancev

Kranj - Združenje mobiliziranih Gorenjcev v redno nemško vojsko 1943-45 Kranj vabi na občni zbor in vseslovensko srečanje prisilnih mobilizirancev, ki bo jutri, v soboto, 12. julija, ob 10. uri v kampu Dragočajna pri Smledniku.

Tekmovanje koscev in prikaz običajev ob košnji

Pristava - Poletna dogajanja na tej prijetni planinski in izletniški točki bodo letos spet popestrili s tekmovanjem koscev, ki bo v nedeljo, 13. julija, ob 14. uri na travniku nedaleč od planinske postojanke.

V nedeljo pa si boste lahko ogledali še Zoisov park na Pristavi, kjer rastejo redke drevesne vrste.

Srečanje Prešernovcev

Kranj - Skupnost borcev 7. SNOUB Franceta Prešerna vabi na srečanje ob 45-letnici ustanovitve Gorenjske brigade, ki bo jutri, 12. julija, ob 11. uri na kraju ustanovitve brigade pri Špehu v Zeli v Selški dolini.

Prvi boljši sejem

Kamnik - Jutri, v soboto, 12. julija, Turistično društvo Kamnik prireja prvi **Boljši sejem,** ki bo v središču mesta na Šutni. Turistično društvo bo stojnice postavilo **brezplačno,** vendar pa bo na njih možno prodajati le rabljene predmete, kot se za pravi boljši sejem spodobi.

Obvestila

Po Žrelu do Ledin

Kranj - Markacisti Planinskega društva Kranj sporočajo, da so obnovili oziroma popravili pot skozi Žrelo, ki je bila zaradi lanskoletnega podora nekaj časa zaprta. Odslej je spet možen varen dostop po Žrelu do Kranjske koče na Ledinah.

Izleti

Jeseniški planinci na Skuto

Radovljica - Člani PD Radovljica bodo jutri, v soboto, 12. julija, organizirali zahtevni planinski izlet na 2.532 m visoko Skuto. Odhod bo ob 5. uri z avtobusne postaje v Radovljici. Udeležencem priporočajo opremo za visokogorje.

Kolesarski izlet

Kranj - Kolesarska sekcija pri DU Kranj organizira 15. julija izlet na relaciji Trstenik-Bela-Preddvor-Šenčur-Kranj. Pot je dolga 30 km in primerna za vse kolesarje. Odhod je ob 8. uri izpred društva Kranj.

Kulturni večer

Smokuč - Danes, v petek, 11. julija, bo ob 20.30 predkapelo v Smokuču pri Žirovnici kulturni večer v spomin na 60-letnico smrti domačina monsignorja Toma Zupana, prešernoslovca in profesorja. Vabijo PGD in vaščani Smokuč.

Gasilsko srečanje

Smokuč - Jutri, v soboto, 12. julija, bo ob 15. uri na poligonu nad Smokučem srečanje starejših gasilk in gasilcev. Pripravili so bogat program, za zabavo pa bo skrbel ansambel Obvezna smer.

Srečanje prijateljev mesta LA CIOTAT

Kranj - V počastitev 14. julija, francoskega nacionalnega praznika vabljeni na srečanje članov Društva prijateljev mesta La Ciotat, ki bo v ponedeljek, 14. julija, ob 20. uri v prostorih občinskega odbora Liberalne demokracije v Kranju, Kidričeva 4/a.

Ogled mesta

Kranj - Danes, v petek, 11. julija, ob 19. uri vabi Turistično društvo Kranj na ponovni ogled Kranja, pod strokovnim vodstvom. Zbor je na Maistrovem trgu.

Razstave

Likovna dela šolarjev

Bled - Na hodniku občine Bled do 31. julija razstavljajo svoja likovna dela učenci in učenke OŠ Prof. dr. Josipa Plemlja z Bleda.

Predavanja

O alpinistih

Kranj - Planinsko društvo Kranj - Alpinistični odsek vabi danes, v petek, 11. julija, in jutri, v soboto, 12. julija, obakrat ob 21. uri na predavanja, namenjena predstavitvi dejavnosti. Predavanje bo na Pungertu.

Koncerti

Pod Homanovo lipo

Škofja Loka - Turistično društvo vabi danes, v petek, 11. julija, ob 20. uri na večer pod Homanovo lipo. Nastopil bo Puerto Rico.

Poletni večer

Škofja Loka - Jutri, v soboto, 12. julija, bo ob 21. uri v kapelu Loškega gradu koncert resne glasbe. Nastopili bodo: Jelena Zdrale - violina, Milko Lazar - čembalo in Igor Švarc - violončelo. Vljudno vabljeni!

Nastop pevskega zbora

Bohinjska Bela - V nedeljo, 13. julija, bo pod Iglico ob 21. uri koncert ženskega pevskega zbora Lipa z dirigentko Elizabeto Demšar - Zupan. V primeru slabega vremena bo koncert v kulturnem domu.

Pevski nastop

Kranjska Gora - V organizaciji Turističnega društva Kranjska Gora bo danes, v petek, ob 21. uri na trgu pred cerkvijo nastop ženskega in moškega zbora iz Kraniske Gore.

Skladbe baročnih mojstrov

Mekinje - V župnijski cerkvi v Mekinjah pri Kamniku bo jutri, v soboto, ob 20. uri v okviru festivala Musica aeterna koncert skladb baročnih mojstrov. Nastopili bodo: Volodja Balžalorsky, violina, Cveto Kobal, flavta, in Nedka Petkowa, čembalo. Na sporedu so dela Telemanna, Vivaldija, Couperina, Blaveta in Quantza.

AVSENIK
GOSTILNA RESTAVRACIJA GALERIJA
Avsenik
"Pri Jožovcu" Begunje
PROGRAM NARODNO - ZABAVNIH VEČEROV
V PETEK, 11. JULIJA ANSAMBEL JEVŠEK
V PETEK, 18. JULIJA ANSAMBEL EKART
V PETEK, 25. JULIJA ANSAMBEL GREGA AVSENIKA
Vsako sredo ansambel Gašperji
Prireditve so vsako sredo in petek od 19. ure dalje. Rezervacije na tel.:064/733-402

Gledališče

Poletni otroški festival

Kranj - Na vrtu gradu Khislstein bo jutri, v soboto, ob 10. uri nastopila francoska lutkovna skupina Phillipe et Brigitte iz Toulousa.

Recital

Radovljica - Na vrtu radovljiške graščine bo jutri, v soboto, ob 21. uri recital poezije Gitice Jakopin Zamisel, izvedba in režija: Alenka Bole Vrabec.

Prešernovo gledališče Kranj
Glavni trg 6, 4000 Kranj
tel.: 064/222-681

V gledališki sezoni 1997/98 bomo uprizorili:

v abonmaju:
Jimmie Chinn: TAKŠNI IN DRUGAČNI
Anton Pavlovič Čehov: STRIČEV VANJA
Slawomir Mrožek: POLICAJI

za otroke:
skupina avtorjev: O TEM SE NE GOVORI

DOBER IZLET

Lepote in dobrote Bohinja

V petek, 25. julija, ko je še čas dopustov, Vas vabimo na celodnevni izlet v Bohinj. Mogoče še ne veste, da je na Bohinjski Beli prava kraška jama. To je jama pod Babjim zobom na nadmorski višini 1008 m. Ogled jame je pod vodstvom društva za raziskovanje jam z Bleda. Jama je dolga 300 m in jo krasijo lepe kapniške tvorbe, ki so po svetu zelo redke. Do jame je 2 uri peš hoje, ogled jame traja 1 uro. Nato se bomo peljali na ogled sirarskega muzeja v Stari Fužini, kjer boste pravi bohinjski sir lahko tudi poskusili in kupili. Kratek oddih ob jezeru, nato povratek nazaj na Bohinjsko Belo, kjer bo v gostilni Rot večerja. Povratek v večernih urah. Odhod avtobusa bo ob 7. uri iz Medvod, do Škofje Loke, Kranja, Radovljice in Bleda. Za naročnike Gorenjskega glasa je cena samo 2500 SIT, cena pa vsebuje: ogled in vodenje po jami, ogled sirarne in degustacija sira, večerja in avtobusni prevoz. Prijave sprejemamo na Gorenjskem glasu po telefonu 064/223-444 ali 064/223-111.

BLED
BLEJSKO POLETJE
Občina Bled

Danes, petek, 11. 7. 1997
Zdraviliški park ob 17.00 uri: URADNA OTVORITEV OKARINA FOLK FESTIVALA BLED '97: Afriške delavnice, ura afriških pravijic in afro piknik bo ob 20. uri dopolnil koncert skupine JAIR DALAL, ki jo bodo spremljali otroški zbori lokalnih osnovnih šol, obkroženi s tisoči lučk v jajčnih lupinah, plavajočih na jezerski gladini.
Hotel Toplice Bled ob 20.30 uri:
POLETNI GLASBENI FESTIVAL VIOLINA '97: Virtuozna dela za violino in klavir
Jutri, sobota, 12. 7. 1997
Zdraviliški park ob 20.00 uri
OKARINA FOLK FESTIVAL BLED '97: EDWARD II
Festivalna dvorana ob 20.30 uri
POLETNI GLASBENI FESTIVAL VIOLINA '97: ZAKLJUČNI KONCERT s podelitvijo mojstrske violine in baročnega notnega stojala. Vstopnice po 1.500.- SIT se dobijo na Turističnem društvu Bled in eno uro pred koncertom.
Pojutrišnjem, nedelja, 13. 7. 1997
Zdraviliški park od 14.00 ure dalje:
SEJEM DOMAČE IN UMETNE OBRTI ter ob 17.00 uri otroška lutkovna predstava "KAM PA KAM KOZLE" lutkovnega gledališča ZOOM. V primeru slabega vremena bo otroški program v plesni dvorani Kazina.
Ob 20.00 uri bosta v sklopu OKARINA FOLK FESTIVALA BLED '97 nastopili skupini Nyngtri Kongpo iz Tibeta in Le Gop iz Francije.
Poleg programa OKARINA FOLK FESTIVAL-a bo od 14. ure dalje v Zdravilišskem parku SEJEM DOMAČE IN UMETNE OBRTI ter ob 17. uri otroška lutkovna predstava "KAM PA KAM KOZLE", LG ZOOM. V primeru slabega vemena bo otroški program v plesni dvorani Kazina.
Informacije v zvezi s prireditvami dobite na Turističnem društvu Bled, tel. št.: 741 122.

35. Čipkarski dan v Železnikih

Bogat program

Jutri, 12. julija, Turistično društvo Železniki s prireditvami začenja 35. Čipkarski teden. Ob 19. uri bodo izobesili zastavo, ob 20. uri pa bo koncert v cerkvi sv. Antona v Železnikih.

Od nedelje do naslednje nedelje, 20. julija, bodo tekmovanja v keglanju, balinanju, tenisu in nogometu za Zlato čipko. V četrtek, 17. julija, ob 19.30 bodo podelili priznanja ob 90-letnici Čipkarske šole v Železnikih. Odprli bodo tudi razstavo čipk učenk in prodajno razstavo izdelkov domače obrti in izdelkov samoukov s kulturnim poukom. Razstava bo odprta do nedelje. V petek, 18. julija, ob 16. uri bo otroški živžav pred Plavžem v Železnikih, ob 20. uri nastop rock skupin na igrišču v Dašnici, ob 21. uri pa bo večer podoknic v Egrovem vrtu na Racovniku. V soboto, 19. julija, ob 17. uri bo nogometna tekma Stari - Mladi v Njivci, od 18.30 do 19.30 bo promenadni koncert pihalnega orkestra, ob 19.30 pa bodo odprli razstavo čipk in odkrili spominsko obeležje klekljaricam s kulturnim programom pred galerijo muzeja. Ob 20.30 se bo začela zabavna prireditev z ansamblom Ptujskih 5, predstavili bodo stare običaje in kurili kres. Opolnoči pa bo ognjemet. V nedeljo, 20. julija, od 9. do 20. ure bo prodajna razstava čipk v galeriji Muzeja, od 14. do 15. ure bo klekljarski sprevod od Alpiesa do plavža, od 14. do 17. ure bo na programu predstavitev domače obrti na dvorišču muzeja, od 14.30 do 16. ure pa bo kulturni program z nastopom folklorne skupine Mali Vrh, nastopom harmonikarjev in pihalnim orkestrom Alpiesa. Od 15. do 15.30 bo tekmovanje klekljaric, ob 16.30 pa bodo razglasili rezultate in podelili nagrade ter priznanja klekljaricam in športnikom. Nedeljski program pa bodo sklenili z zabavno prireditvijo, na kateri bo igral ansambel Štajerskih 7. Prodajna razstava čipk v galeriji Muzeja bo odprta vsak dan od 9. do 18. ure do 31. julija. Vstopnine na razstavah in zabavnih prireditvah ne bo.

ELAN
IGRE BREZ MEJA
NIKE ZASTOPSTVO - SLOVENIJA

Pod vodstvom kapetana Bojana Križaja bo jutri zjutraj tržiška ekipa polna ELANA odpotovala v Budimpešto. Na potovanju in zaključnih pripravah želimo Tržičanom veliko sreče. Na samem tekmovanju v seriji Iger brez meja, ki bo 15. julija 1997 in v katerem se bo pomerila z ekipami mest Orléansa (Francija), Patre (Grčija), Raalta (Nizozemska), Val di Sola (Italija), Felgueirasa (Portugalska), Laga di Lugana (Švica) in Erda (Madžarska), pa vso podporo NIKE.

ELAN-u iz Begunj in zastopstvu NIKE za Slovenijo se zahvaljujemo za sodelovanje in pomoč.

OBČINA TRŽIČ

☎ HALO - HALO GORENJSKI GLAS ☎ TEL.: 064/223 111

AVTOŠOLA B in B, tel. 22-55-22
VOZNIŠKI IZPIT MED POČITNICAMI
• **KRANJ - CPP V PONEDELJEK - 14. JULIJA, dopoldne ob 9.00 in popoldne ob 18.00**
• **RADOVLJICA - gasilski dom - tel. 714-960**
• **JESENICE - gasilski dom - tel. 86-33-00**
B&B PRED 7 LETI PRVI - DANES PONUJAMO NAJVEČ

NAKUPOVALNI IZLETI **Madžarska Lenti - 19.7., Palmanova 23.7., nočni Gardaland - Aquland 21.7., 28.7. - možnost plačila na dva čeka, Madžarske toplice 4 dni od 4.9. do 7.9., Rozman, tel.: 064/715-249, Šenčur: 411-887**

SPECIALISTIČNA DERMATOLOŠKA ORDINACIJA **Dr. Predrag Aleksič,** Ljubljana, Vodovodna 34. Zdravljenje kožnih obolenj, krčnih žil z injekcijami in operativno, kapilar, odstanjevanje bradavic in drugih kožnih izrastkov. Nudimo tudi kozmetično dermatokirurgijo. Tel.: (061) 445-080 od 17. do 20. ure.

METEOR d.o.o. 422-781 Cilka tel.: 411-510 Vsako sredo kopalni izlet v Čatež, 17. 7. nakupovanje v Italiji, 21. 7. Gardaland - Aqualand, 2. 8. razprodaja v Nemčiji - Munchen **GSM: 041/660-658**

VILJEM TURIST Tel.: 064/451-542 Cenjene potnike obveščamo, da bomo vozili kopalni izlet samo relacijo Terme Čatež, vsak ponedeljek in sredo. Naročila sprejemamo vsak dan od 18. do 23. ure.

HOKO KOMBI PREVOZI tel.: 53-876 in 57-757 Nakupovalni izleti Lenti, Celovec, Trbiž, Trst. V času šolskih počitnic enodnevni kopalni izleti na slovensko obalo (prevozi po dogovoru).

JEREB d.o.o. 621 773, 682 562 Vabimo Vas po nakupih v LENTI 7. 8., v nočni GARDALAND 25. 7, 8. 8., - cena 5.500 SIT za prevoz in vstopnino. Na Grossglockner 6. 8. in po nakupih v Brno .

VAŠE ZNANJE JE ŠIVANJE IN SI ŽELITE DELATI V MAJHNEM KOLEKTIVU. POKLIČITE V PONEDELJEK OD 9.00 DO 19.00 URE NA TELEFON: 064/624-577.

NOVO - NOVO VILJEM TURIST 451-542 Nakupovalni in turistični **izleti v LENTI**, Madžarska: VSAK ČETRTEK in VSAKO SOBOTO. **Nova relacija** za izlete na Madžarsko, s še **večjo nakupovalno ponudbo,** VSAK TOREK in PETEK. Potovanje z **novim avtobusom** bo še prijetnejše. **Prijave: vsak dan od 18. do 23. ure, 451-542.** Potnikom priporočamo pravočasno prijavo!

AVTOŠOLA MISTER X tel.: 624-921, ŠK. LOKA Nahajamo se v poslovni hiši, Kapucinski trg 7, v Škofji Loki. Vožnja na vozilih POLO, OPEL ASTRA, preko celega dneva. NOVO - NOVO - tečaji in vožnja za kategorije C. D, E. Inf. po tel.: 620-211

ELAN LINE D.O.O. COMMERCE DIVISION ŠPORTNA PRODAJALNA ELAN BEGUNJE
Maske, plavuti, dihalke priznane znamke Mares v pestri izbiri dobite po ugodni ceni v športni prodajalni Elan Begunje.
Akcijska prodaja športnih copat Nike, Puma, Adidas, Loto.
Akcijska prodaja smuči sezone 95/96
Vabi vas Elan Športna prodajalna Elan Begunje

BODOČE MAMICE IN DOJENČKI! **V butiku ORHIDEJA** dobite vsa oblačila.
Tomšičeva 23 (v bližini cerkve v Kranju.)

FRIZERSKI SALON FARAON Vabimo Vas, da nas obiščete. Salon je v naselju Faraoni, nasproti naselja Isospan v Radovljici. Lahko tudi pokličete in se naročite. Ob obisku Vas čaka presenečenje. Delovni čas: pon., sreda, petek od 13. do 20. ure, torek, četrtek od 8. do 14., sobota od 7. do 13. ure. tel.: 712-529. **Vljudno vabljeni!**

SKCPŠ ŠKOFJA LOKA Podlubnik 1b AVTOŠOLA tel.: 623-331, tel.: 622-762
V POSEBNI POČITNIŠKI OBLIKI S POSEBNIMI CENAMI
14. julija organiziramo tečaj iz CPP za kategoriji A in B!
Praktično vožnjo za kategorijo B lahko opravljate na sodobnih vozilih NISSAN ALMERA, MAZDA 323, SUZUKI SWIFT, za kategoriji C in E pa na vozilih MERCEDEZ BENZ 814 in TAM 122.
Prijave v pisarni 235 ali po telefonu 623-331 - POHITITE

OSMRTNICA

V 80. letu je sklenila svoje plemenito in razdajajoče življenje naša dobra mama, stara mama, tašča, prababica, sestra in teta

ELIZABETA ZABRET

rojena Umnik

Od nje se bomo poslovili v soboto, 12. julija 1997, ob 10. uri dopoldne na pokopališču v Predosljah iz tamkajšnje mrliške vežice.

Žalujoči: hčerka Magdalena z družino in sinovi Janez, Joža, Metod, Blaž in Milan z družinami

Bobovek, 9. julija 1997

SPOROČILO O SMRTI

Sporočamo žalostno vest, da nas je v Banji Koviljači dne 9. julija 1997 v 91. letu starosti zapustila naša draga teta in prijateljica

DESANKA TUTULIĆ

učiteljica v pokoju

Pokopali smo jo v četrtek, 10. 7. 1997, v družinski grob na pokopališču Tomaševac v Zrenjaninu.

Žalujoči: družina Bogdan, Jovičić in Višekruna
Beograd, Zrenjanin, Banja Koviljača, Črnomelj, Bled, New York

Gorenjski glas se srečuje z Abrahamom

V vsaki številki Gorenjskega glasa do začetka oktobra praznična rubrika - Zanimiva nagradna vprašanja in zapisi o polstoletni gorenjski zgodovini - Dobre in vredne nagrade za Vaš trud ter sodelovanje

Pogovor z naročniki: Anton Stare

Prvi naročnik s Planine pod Golico

Jesenice, 10. julija - V knjigi Pod Možakljo in Karavankami so se uprli je slika pokojnega Štefana Stareta, ki je bil prvi naročnik Gorenjskega glasa v teh krajih. Njegov sin je zgledno nadaljeval naročniško tradicijo in je še danes zvest našemu časopisu.

Anton Stare

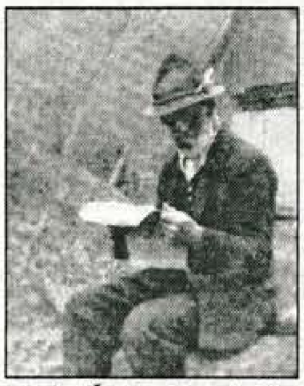

Pokojni Štefan Stare je bil v Planini pod Golico prvi naročnik Gorenjskega glasa.

Med tistimi našimi najstarejšimi naročniki, ki so nam zvesti že leta - kaj leta, dolga desetletja! - je tudi **Anton Stare**, doma s Planine pod Golico, vendar živi na Jesenicah.

Anton Stare nam je poslal prav svojevrsten dokaz, kako dolgo že pozna in bere naš časopis. Ni poslal starega časopisa ali starega odrezka od naročnine. Anton se je odrezal drugače.

V knjigi, ki so jo leta 1954 natisnili na Jesenicah in nosi naslov Pod Možakljo in Karavankami so se uprli je v prispevku o uporu v Karavankah slika njegovega očeta Štefana Stareta, pokojnega Meninovega očeta s Planine pod Golico, ki sedi pred hišo, nosi očala, v rokah pa drži - časopis precej velikega formata. Kakor so nam pisali naši številni bralci, je v petdesetih letih naš časopis nekaj časa izhajal na večjem formatu in imel le dva lista.

Prav zanesljivo se na sliki ne vidi prav, ali bi bil to res Gorenjski glas. Ne da ne bi zaupali našemu zvestemu bralcu Antonu Staretu, da na sliki ne bi bil naš časopis - navsezadnje drugega s takim formatom v teh krajih ni bilo. Kljub vsemu nas je zanimalo, kako je slika nastala in če je morda še živ avtor posnetka.

Fotograf, ki je v petdesetih letih posnel sliko pokojnega Štefana Stareta s Planine pod Golico je že pokojni, avtor knjige Franc Konobelj - Slovenko pa živi v Javorniških Rovtih.

Franc Konobelj nam je dejal, da je čisto mogoče, da Meninov oče bere naš časopis, žal pa originalne fotografije, ki je bila v njegovi knjigi objavljena, sam nima.

Anton Stare z Jesenic, naš bralec, ki nam je posredoval to informacijo, pa nam je dejal: **»Kar lahko mi verjamete, da je na fotografiji, objavljeni v knjigi Pod Možakljo in Karavankami so se uprli, res eden izmed izvodov Gorenjskega glasa pred več kot petinštiridesetimi leti. Dobro vem, da je bil moj oče v Planini pod Golico edini, ki je bil med prvimi naročnik Gorenjca. Sam sem bil tedaj še mlad fant in dobro se spominjam, da je Gorenjski glas redno prihajal v hišo - saj drugega časopisa tedaj nisem poznal.**

Seveda se tedaj Planina pod Golico ni imenovala tako: to je bil še Sv.Križ. Veste, nad Javornikom in Jesenicami imamo več rovt: Javorniški, jeseniške, Plavški Rovt. Uradno so jeseniške rovte Planina pod Golico, vendar so domačinom bolj poznana po starem imenu Sv. Križ.

Sam sem odšel leta 1957 na Jesenice in Gorenjca sem bil navajen, zato sem tudi sam postal njegov naročnik.

Kako je na Jesenicah?

Veste, bolj slabo. Zdaj, ko ni več železarne, se to v mestu še kako pozna. Toliko se je od nekdaj spremenilo, da Jesenic skorajda več ne spoznaš. Na bolje pa gre zelo zelo počasi - če sploh gre. Gorenjski glas zelo rad prebiram. Kar večkrat na teden ga vzamem v roke, vendar najprej preberem kroniko: nesreče in kriminal. Potem pa vse po vrsti, saj je časopis zelo zanimiv in prinaša veliko lokalnih in drugih novic.

Najbolj mi je v časopisu všeč tedaj, ko se v pismih bralcev oglasi gospod Fon z Jesenic. Tako kot ona zna napisati, zna le malokdo. On edini zna odkrito, zelo naravnost povedati, kaj čutimo in kako razmišljamo danes na Jesenicah - mi, domačini in ne priseljenci. Fonova pisma so svojevrsten prikaz in kronika današnjih Jesenic, ki jih imamo domačini radi, komajda pa moremo verjeti, kako se je v zadnjem času vse obrnilo - na slabše.

Le upamo lahko, da se bo kdaj kaj uredilo in da bodo mladi Jeseničani vendarle znali iz mesta in njegove okolice napraviti kaj več; da bi gospodarsko vendarle nekoč ponovno zaživele in da bi bilo v mestu prijetno živeti.«

Najlepše je bilo na izletu

*Takole nam je napisala **Ivanka Pokorn** s Planine v Kranju:*
» Septembra leta 1947 sem se poročila. Ko je začel izhajati Gorenjski glas, nisva imela še stalnega stanovanja.
Ko pa sva dobila leta 1949 na Gasilskem trgu stanovanje, sva se naročila na Gorenjski glas. Od tedaj smo redni naročniki. Čeprav je že dolgo časa, odkar mi je umrl mož, mi Glas še vedno krajša čas. Rešim vse križanke in jih pošljem, nimam pa sreče pri žrebanju.
Nekoč pa sem vendarle imela srečo. Za pravilen odgovor sem bila izžrebana in sem z Gorenjskim glasom odšla na izlet. Bili smo neko soboto v Dolenjskih toplicah na pikniku. Res je bilo lepo, prelepo, za kar se vam, ki ste izlet za nas, naročnike, organizirali, najlepše zahvaljujem. «

En naročnik, več bralcev

*Naša naročnica **Jožica Finžgar** s Kokrice nam je poleg čestitke za naš jubilej poslala pismo z naslednjo vsebino:*
»Ob vašem lepem jubileju, srečanju z Abrahamom, vam pošiljam staro listino iz leta 1967.
Imam še nekaj starih receptov in oglasov obrtnikov - storitve. Tu pa ni razvidna letnica zato, ker nimam shranjene cele strani časopisa, temveč samo odrezek oglasa.
Na časopis smo bili naročeni že zelo zgodaj, ko je začel izhajati. Ker nismo imeli denarja, da bi bili posamezni naročniki, smo časopis naročili skupaj s Frančiško Rožaj, ki je že pokojna. Verjetno je bila na časopis naročena ona, ker je ona predlagala, da bi skupaj plačevali naročnino. «

Čestitka iz Vrbe

» Časopis Gorenjski glas zelo rad prebiram, saj me dobro seznanja z domačimi novicami. Iskreno vam čestitam za 50 tako uspešnih let.
*Pošiljam vam 26 let star časopis Gorenjski glas. Ta časopis je imela vedno naročena moja mati, žal že pokojna. Časopis je prejemala na naslov Angela Koselj, Doslovče 5, Žirovnica. «, nam je pisal **Anton Koselj** iz Vrbe.*

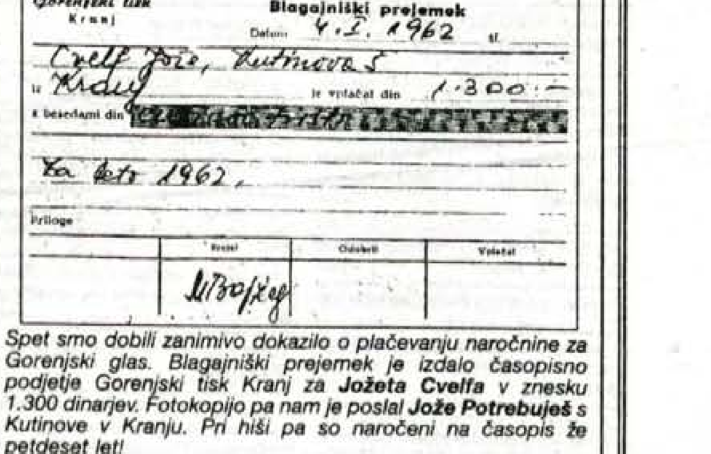
Časopisno podjetje Gorenjski tisk Kranj
N
Blagajniški prejemek
Datum 4. I. 1962
Cvelf Jože, Kutinova 5
iz Kranj je vplačal din 1.300.—
z besedami din [illegible]
Za leto 1962.
Priloge
Knjižil | Odobril | Vplačal
[signature]

*Spet smo dobili zanimivo dokazilo o plačevanju naročnine za Gorenjski glas. Blagajniški prejemek je izdalo časopisno podjetje Gorenjski tisk Kranj za **Jožeta Cvelfa** v znesku 1.300 dinarjev. Fotokopijo pa nam je poslal **Jože Potrebuješ** s Kutinove v Kranju. Pri hiši pa so naročeni na časopis že petdeset let!*

MALI OGLASI

☎ 223-444

APARATI STROJI

KMETOVALCI! AGROIZBIRA ČIRČE vam nudi ugodno rezervne dele za kosilnice BCS, kosilnice obračalnike, samonakladalne prikolice Sip Šempeter, akumulatorje in gume za traktorje vseh tipov in dimenzij. Posebej ugodno obračalni sistem 220 cm 27990 SIT akumulator 12 V 100 Ah 11.280 SIT itd. Predno se odločite za nakup, pokličite nas na ☎ 064/324-802 15362

Prodam nov avtogeni VARILNI APARAT. ☎431-057 16489

Prodam CIRKULAR in MEŠALEC za beton. Kranj, Mlaka Golniška 53 16635

Prodam zamrzovalno OMARO s 4 predali, ŠIVALNI STROJ v kovčku nov, ter usnjen gugalnik. ☎310-128 16657

Prodam termoakumulacijsko PEČ 3 KW in trajno žarečo PEČ Toby, po ugodni ceni. ☎246-538 16663

SUŠILNI STROJ Candy še zapakiran prodam 20% ceneje. ☎212-200 16671

Prodamo STRUŽNICO 750 mm delovne dolžine za 4500 DEM in 6 m3 suhih DRV. ☎411-663 16679

Podajalno napravo Europa 3/4 za rezkar prodam. ☎422-210 ali 411-695 16688

BETONSKI MEŠALEC, prodam, cena 14.000 SIT. Primožič, Bled. ☎ 77-834 16706

ZAMRZOVALNA SKRINJA GORENJE 220 l, obnovljena izolacija, prodam. ☎ 332-053 16709

Prodam 3 nitni OVERLOOK Singer za 700 DEM. ☎421-271 16725

Prodam dobro ohranjeno 4,5 KW TERMOAKUMULACIJSKO PEČ. Meglič, Purgarjeva 1, Tržič 16733

Prodam 15 l kompresor in kombinirano hladilno skrinjo za kampiranje. ☎431-759 16734

Prodam CIRKULAR 5 KW in slamoreznico z motorjem. ☎713-222 16737

Prodam OJAČEVALEC in KASETAR Technics ter zvočnike Altec lansing. ☎57-786 16757

Prodam PLETILNI STROJ Singer na kartice. ☎76-711 16760

Prodam zamrzovalno SKRINJO 300 l. ☎221-047 16770

Prodam trajno žarečo PEČ. ☎81-673 16775

Prodam namizni vrtalni stroj in gašperček za vikend. ☎78-598 16776

Prodam stroj za izdelavo cementne strešne opeke. ☎730-727 16781

Prodam 170 l HLADILNIK - ugodno! ☎324-350 16795

ŠTANCE 45, 63, 100 in 160 ton ter RADIALNI VRTALNI STROJ RB 70, prodam. ☎062/608-154, dopoldan, 062-605-258 popoldan 16812

Prodam OVERLOOK Brodher, še nerabljen in ODTOČNE CEVI za žlebove, rabljene. ☎246-747 16825

HIDROFOR 180 l, komplet, prodam za 250 DEM. ☎226-137 16828

Prodam externi MODEM US ROBOTIC sport star 28800, fax, priklop na Internet. ☎801-508 16853

Prodam prevozni HLADILNI BAZEN za mleko 200 l, malo rabljen. ☎621-293 16878

Prodam VIDEOREKORER japonske proizvodnje. ☎331-048 16914

TELEVIZOR ekran 55 cm, nov, z garancije, prodam 10 % ceneje. ☎323-663 16919

Prodam ROTACIJSKO KOSILNICO 135 in PAJKA 340. ☎731-547 16923

Prodam SATELITSKO ANTENO Amstrad. Cena 15 000 SIT. ☎82-150 16928

Prodam PRENOSNO CB POSTAJO, magnetno anteno - mobilno, POLNILEC, poceni. ☎730-735 16940

Prodam CIRKULAR, MLIN ZA SADJE z elektro motorjem. ☎241-483 16947

Prodam nov ŠTEDILNIK Gorenje 4 plin, 2 elektrika za polovično ceno. ☎324-480 16948

Prodam TRAKTOR Pasquali 940 na ☎212-708, Kopač 16957

Prodam TRAČNO ŽAGO. ☎685-138 16989

Električni PISALNI STROJ ET 91 prodam za polovično ceno novega. ☎461-228 17013

Prodam ŠTEDILNIK Candy, 4P, pečica kombinirana plin + elektrika, nov, cena 400 DEM. ☎227-126 17019

Prevozni MOLZNI STROJ National prodam. ☎061/823-330 17032

GLASBILA

Poučujem diatonično HARMONIKO. ☎246-527 16764

HARMONIKO navadno BSA prodam. ☎55-450 16768

Diatonično HARMONIKO B, ES, AS, novo prodam. Koder, Tavčarjeva 5, Jesenice, ogled zvečer 16814

Poceni prodam HARMONIKO B, ES, AS, primerna za začetnike. ☎312-101 16899

GR. MATERIAL

Prodam javorjeve PLOHE. ☎685-377 16622

SUH SMREKOV in BOROV OPAŽ ter LADIJSKI POD, različne dimenzije, ugodne cene. ☎64-103 16656

Prodam HARMONIKA VRATA 2 m široke 2,5 m2 visoke natur. ☎212-072 16669

Prodam punte, rabljene deske in smrekov pobjon. ☎431-352 16684

Prodam 3 m3 smrekovih DESK in PLOHOV. ☎403-170, po 20. uri 16714

Ugodno prodam MASIVNA OBOKANA VRATA z zastekljenimi okenci, višine 235 x 185, primerna za butik ali trgovino, cena po dogovoru in rabljena balkonska vrata in okna 200 x 185 cm, ter 80 l bojler Gorenje. ☎064/635-044 16730

Za polovično ceno prodam nove mahagoni PODBOJE in BALKONSKA VRATA. ☎411-641 16826

Prodam 10 kosov SMREKOVIH SUHIH PLOHOV 5 cm. ☎226-015 16851

Prodam SKODLE šinkelne. ☎718-340 Lesce 16861

Ugodno prodam salonitno KRITINO 100x92 ter 90x92. ☎801-414 16863

Prodam GRADBENO KONZOLNO DVIGALO in mešalec za beton. ☎685-238 16874

Suhe SMREKOVE PLOHE, colarice in javorjeve po izbiri, prodam. ☎221-872 16900

Ugodno prodam KLASIČNE PODBOJE, VRATNA KRILA, VHODNA VRATA, OKNA. ☎226-372 16905

BUKOVE DESKE 25 mm, suhe, prodam. ☎631-684 16933

LAMELNI in PLASTIČNI PARKET prodam. ☎631-684 16934

Podarim ZASTEKLJENE OKVIRJE OKEN 120 x 50 za toplo gredo. ☎226-586 16945

Ugodno prodam 3 kom malo rabljene SONČNE KOLEKTORJE dim. 180x85 cm. ☎58-681 16983

Prodam OPAŽ raznih dolžin in širin, colarice, žaganje. ☎64-207 16986

ODDAMO v bližini Kranja ŽIVILSKO TRGOVINO z bistrojem z odkupom inventarja, gostinski lokal z odkupom inventarja v bližini Šk. Loke, PIZZERIJO z odkupom inventarja v bližini ŠK. Loke. K 3 KERN d.o.o. ☎221-353 in 222-566 ter fax 221-785 10188

ODDAMO v bližini Kranja KOZMETIČNI SALON, v Šk. Loki 52 m2 za neživilsko trgovino z odkupom inventarja. K3 KERN d.o.o. ☎221-353 in 222-566 ter fax 221-785 11272

ODDAMO v centru Bleda 130 m2 poslovnega prostora, ni za gostinstvo. K 3 KERN, 221-353, 222-566 13468

Oddamo ali prodamo v Kranjski Gori 125 m2 trgovskega lokala. K 3 KERN, 221-353, 222-566 13469

PRODAMO KRANJ PLANINA nedokončano poslovno stavbo ob cesti, 420 m2 uporabne površine, 120 m2 v etaži, NAKUP MOŽEN PO ETAŽAH. KRANJ CENTER najboljšemu ponudniku prodamo trgovski lokal z izložbo, 65 m2, KRANJ CENTER MANJŠI GOSTINSKI LOKAL, 165.000 DEM. DOM NEPREMIČNINE, 22-33-00, 0609/650-123 14303

KRANJ OKOLICA ODDAMO poslovne prostore, primerne za TRGOVINO ALI DELAVNICO skupno 130 m2, tel., CK, namembnost urejena, parkirni prostori. Mike & Co. d.o.o., ☎226-503 14688

Kranj - okolica oddamo več prostorov v pritličju in mansardi, 350 m2, 390 m2, višina 2,10 m in 4 m, za skladišče ali delavnico. Mike & comp, 226-503 15804

Na vpadnici mesta Kranja prodamo POSLOVNI OBJEKT na parceli 1200 m2, na vhodu v mestno jedro oddamo opremljene pisarne 30 m2 in 26 m2 v 1. nadstropju. K3 KERN d.o.o. ☎221-353, 222-566 in fax 221-785 15404

KRANJ - MESTNO JEDRO 15 m2 TRGOVSKI LOKAL v pritličju, cena 25 000 DEM, ODDAMO v Kranju v mestnem jedru 40 m2, v 1. nadstr., dva prostora, cena 14 DEM/m2 in ODDAMO več PISARNIŠKIH PROSTOROV v Kranju. K3 KERN d.o.o. ☎221-353, 222-566 in fax 221-785 16406

Oddam GOSTINSKI LOKAL v bližini Škofje Loke. ☎041/672-080 16465

Oddam GOSTINSKI PROSTOR v centru Kranja- kvarana bistro. ☎228-223 16672

Na Loki pri Tržiču oddam v najem poslovni prostor 46 m2. ☎57-228 16736

Prodam opremo za živilsko trgovino (blagajna, digitalna tehtnica, skrinja, police), možno vzeti trgovino v najem. ☎211-078 16821

V centru mesta oddamo 20 m2 poslovnega prostora v pritličju in 16 m2 skladišč za neživilsko dejavnost, lahko mirna obrt, zlatarstvo, urarstvo, ličarstvo, svečarstvo za 1100 DEM mesečno z enoletnim predplačilom. AGENT ☎223-485 in 0609/643-493

Prostovoljno gasilsko društvo Železniki, Racovnik 54, Železniki

razpisuje

javno licitacijo za prodajo stavbe Gasilskega doma, Racovnik 54, Železniki

Javna licitacija bo 18. 7. 1997 ob 11. uri v gasilskem domu. Ogled stavbe je možen eno uro pred licitacijo. Izklicna cena je 177.000 DEM.

Odvetnik DAMIJAN PAVLIN, obvešča cenjene stranke, da je preselil svojo pisarno v stavbo "Stare pošte" na Koroški cesti 2 v Kranju v II. nadstropje. Nova telefonska številka je ☎363-210 in fax 212-043 16232

Kako s poštenim delom do lepšega danes in boljšega jutri?
SLO podjetje vabi vse, ki jih to zanima, ne glede na starost in izobrazbo, **v soboto, dne 12. 7., ob 19. uri v Kranj, hotel Jelen.** Udeležence čaka žrebanje treh zlatih prstanov in podelitev 5 praktičnih nagrad. Vljudno vabljeni - VSTOP PROST!

Skupina
COUNTRY JOY
v gostilni Lakner na Kokrici v petek, 11.7. ob 19. uri

NOTARKA DUŠA TROBEC BUČAN
cenjene stranke
OBVEŠČAM,
DA SEM SEDEŽ PISARNE PRESELILA IN BOM OD 14.7. 1997 NA NASLOVU:
KRANJ, KOROŠKA CESTA 2/II (pri Globosu)

OTR. OPREMA

Otroško POSTELJICO z jogijem prodamo za 9000 SIT. ☎227-116

Ugodno prodam OTROŠKO POSTELJICO z jogijem. ☎422-557 16872

Poceni prodam otroški starejši športni voziček Tribuna. ☎411-978 16990

Prodam lepo ohranjen otroški kombiniran VOZIČEK za simbolično ceno. ☎54-017 16745

Otroško POSTELJICO z jogijem in avtosedež, prodam. ☎58-191 po 16. uri 16846

OSTALO

Prodam PLUG za okras vrta. ☎332-267 16666

POZITIV ORGLE, en monoal, 4 registri, meh je na elek. pogon brez motorja, prodam. ☎ 631-327 16699

Prodam betonske STEBRE za grozdje in pasjo UTO. ☎411-968 16711

Prodam KLEPCE za kose, enostavna uporaba, cena 4000 SIT + PTT stroški. ☎063/38-681 16748

Prodam smrekovo vrtno GARNITURO miza in dve klopi z naslonom. ☎691-572 16866

Po polovični ceni prodam novo litoželezno kopalno kad. ☎491-494 16876

Prodam MASAŽNO BLAZINO, novo - za polovično ceno! ☎222-682 popoldan 16955

PRIDELKI

Prodam BELO VINO z analizo. ☎065/641-814 15954

Prodajal bom pšenično slamo na njivi. Oševek 3, ☎431-489 16858

Prodam belo in rdeče VINO. ☎431-464 16865

DOMAČE ŽGANJE in JABOLČNI KIS prodam. ☎725-254 16724

Prodam ugodno SENO letošnje. Naslov v oglasnem oddelku. 16786

ČEŠNJE HRUSTAVKE prodam. Zabukovje 2, ☎403-214 16797

Prodam KUMARICE za vlaganje in krompir. ☎421-668 16906

Prodam KUMARICE ZA VLAGANJE. ☎422-598 samo popoldan 16907

Prodam AJDO za seme. Škofjeloška 32, Stražišče Kranj ☎311-900 16910

Prodam AJDO za seme. Gasilska 19, Šenčur, ☎411-007 16968

Prodam MALINE in suhe krhlje. Polica 13, Naklo 16969

Prodam rdečo PESO. ☎421-697 16975

PREKLIC

Posvojenka ŽIVANOVIŽČ MARIJA roj. 17.6.1946 iz Struževa 55 A zaradi tehtnih razlogov ne želim več, da nosi moje ime-priimek. Živanoviš Sreten, Portorož, Lucija, 30. divizija 12 16677

POSESTI

Prodamo NAKLO - HIŠO Z DELAVNICO, parcela 700 m2,PREDDVOR prodamo 2/3 hiše, 90.000 DEM, starejšo HIŠO v Čirčah na parceli 1000 m2 cena 127.000 DEM, v Podbrezjah HIŠO DVOJČEK 8 x 9.5 m, parcela 386 m2, cena 80 000 DEM, v BITJAH na odlični lokaciji enonadstropno hišo, spodaj za poslovno dejavnost, zgoraj stanovanje, BLEJSKA DOBRAVA, prodamo obnovljeno dvostanovnanjsko hišo, parcel 587 m2, cena 178.000 DEM, ZALOG PRI CERKLJAH montažno hišo z zidano kletjo, parcela 977 m2. K 3 KERN, 221-353, 221.785 11254

Prodamo STRAHINJ prodamo novejšo visokopritlično HIŠO, lahko tudi dvostanovanjska, cena 350 000 DEM, JESENICE starejšo hišo na parceli 1100 m2, cena 70.000 DEM, okolica Brnika, starejšo hišo na parceli 600 m2, cena 150.000 DEM, z možnostjo dokupa dodatne parcele; Bled nedokončano hišo z delavnico v pritličju, parcela 1800 m2; PORTOROŽ Lucija vrstno hišo, cena 260.000 DEM , v PREDOSLJAH hišo 12x10 m v gradnji, parcela 2900 m2, primerno za delavnico, cena po dogovoru. K 3 KERN, 221-353, fax 221-785 13464

Prodamo DVORJE pri Cerkljah enonadstropno hišo , lepega videza, na parceli 600 m2, cena 290 000 DEM, v Hotemažah starejšo delno obnovljeno hišo na parceli 700 m2, v Sebenjah pritličje nove hiše na parceli 800 m2, na Orehku pritličje hiše z vrtom, na Orehku starejša pritlična hiša z delavnico na parceli 1000 m2. K 3 KERN, 221-353, 222-566 13465

NAKLO Strahinj: prodamo eno polovico stanovanjske hiše v I. nadstropju115 m2, garaža, terasa, telefon, 630 m2 pripadajočega zemljišča. Cena: 72.000 DEM. GS-5 STANIČ k.d. tel./fax: 064-715-009

BLED okolica: prodamo novo skoraj dograjeno stanovanjsko hišo, 300 m2, enonadstropna, na lepem kraju ob vodi, dve garaži in malo zemljišča. Cena 150.000 DEM (130.000 DEM). GS-5 STANIČ k.d. tel./fax: 064-715-009

MOJSTRANA: prodamo dvostanovanjsko hišo 350 m2, CK, KTV, telefon, dve garaži, ena za tovorno vozilo, ena za osebno vozilo, sončna lega. Cena: 195.000 DEM. GS-5 STANIČ k.d. tel./fax: 064-715-009

RADOVLJICA: prodamo enonadstropno stan. hišo staro 29 let, CK, KTV, telefon, 1000 m2 pripadajočega zemljišča in 1240 m2 gozda ob letnem kopališču. Cena po dogovoru. GS-5 STANIČ k.d. tel./fax: 064-715-009

ŽIROVNICA: prodamo dve stan. hiši, eno staro in eno novejšo, 850 m2 zemljišča, garaža, CK, KTV, tel. priključek. Cena 380.000 DEM. GS-5 STANIČ k.d. tel./fax: 064-715-009

KUPIM

Odkupujemo vse vrste STARINSKEGA POHIŠTVA, ure, umetnine, nakit, kovance, razglednice... Nudimo tudi kvalitetne RESTAVRATORSKE USLUGE. ANTIKA KIRKA, Gregorčičeva 8, Kranj, ☎211-248, ali ☎471-534 1347

Odkupujemo smrekovo in borovo hlodovino. Verea,d.o.o., 451-209, 041/665-360 15835

Kupim 10 kg plinsko JEKLENKO. ☎061/627-035 16726

Kupim električni otroški avto, rabljen. ☎53-989 16732

Kupim prvovrstna suha bukova DRVA, cena z razrezom in dostavo. ☎212-894 Kranj 16771

Kupim SUH HRASTOV LES, 5 cm. ☎310-307 16829

MARELICE - pridelane brez umetnih gnojil in škropiv KUPIM ☎680-836 16952

Kupim POHALNIK za seno in star HLADILNIK Gorenje. ☎491-423 popoldan 17020

JESENICE: prodamo 1/2 stan. hiše v centru, 57 m2, garaža, malo vrta, drvarnica, popolnoma obnovljena, pritličje. Cena 57.000 DEM. GS-5 STANIČ k.d. tel./fax: 064-715-009

BLED: prodamo izredno lepo stanovanjsko hišo na enem lepših krajev Bleda, enonadstropna, CK, KTV, telefon, mirna lega, 1400 m2 zemljišča. Cena: 620.000 DEM. GS-5 STANIČ k.d. tel./fax: 064-715-009

BLED - Dobe: prodamo stanovanjsko hišo (1/2 dvojčka), 530 m2 zemljišča, z vsemi priključki, cena 600.000 DEM. GS-5 STANIČ k.d. tel./fax: 064-715-009

SAVNA ● SOLARIJ
monika
BRDO PRI KRANJU
064/22 11 33
NOV DELOVNI ČAS:
od 7.7.1997
od pon.-pet.: 9.-13. ure
16.-22.30 ure
sob., ned.: 17.-22.ure
AEROBIKA ● FITNES ● SOLARIJ
SAVNA ● HYDRO JET

BLED: prodamo izredno lepo garsonjero v hiši, 30 m2, etažna CK, telef. priključek, KTV, pripadajoči del vrta, pritličje, 700 m od jezera. Cena 55.000 DEM. GS-5 STANIČ k.d. tel./fax: 064-715-009

JESENICE - Plavž: prodamo trisobno stanovanje v 12 nadstropju, CK, KTV, tel. priključek, prenovljeno, ali zamenjamo za manjše. Cena 69.000 DEM. GS-5 STANIČ k.d. tel./fax: 064-715-009

BLED alpski bloki: prodamo veliko štirisobno stanovanje 90 m2, CK, KTV, tel. priključek, I. nadstropje, staro 15 let. Cena 170.000 DEM. GS-5 STANIČ k.d. tel./fax: 064-715-009

LESCE: prodamo garsonjero v alpskih blokih staro 12 let, pripadajoči kletni prostor, popolnoma opremljeno, CK, KTV, telefon, gatralni nadstrešek za ceno 49.000 DEM. GS-5 STANIČ k.d. tel./fax: 064-715-009

LESCE: oddamo eno polovico stanovanjske hiše v najem z vso opremo in vrtom primerno za tuje poslovne partnerje, cena najema po dogovoru. GS-5 STANIČ k.d. tel./fax: 064-715-009

RADOVLJICA staro mestno jedro prodamo staro stanovanjsko hišo enonadstropno, dva vhoda, z dvoriščem, cena po dogovoru. GS-5 STANIČ k.d. tel./fax: 064-715-009

Kokrica
V kleti veleblagovnice **GLOBUS** vam nudimo več kot **100 različnih talnih oblog.**

GORENJSKA: zaradi povečanega povpraševanja naših strank takoj kupimo 8 stanovanjskih hiš različnih cenovnih razredov z več ali manj zemljišča. GS-5 STANIČ k.d. tel./fax: 064-715-009

GORENJSKA: kupujemo, prodajamo, oddajamo, najemamo vse vrste nepremičnin.Tudi upravljamo z nepremičninami. GS-5 STANIČ k.d. tel./fax: 064-715-009

GORENJSKA: takoj odkupimo več manjših stanovanj na območju Gorenjske za naše znane kupce. Plačilo v gotovini. GS-5 STANIČ k.d. tel./fax: 064-715-009

RADOVLJICA takoj najamemo 2 stanovanjskih hiš v Radovljici z okolici za naše znane stranke z predplačilom ali brez. GS-5 STANIČ k.d. tel./fax: 064-715-009

RADOVLJICA Lesce: takoj za gotovino kupimo zazidljivo zemljišče z izmeri 800 m2, za gradnjo stanovanjske hiše. Pogoj je, da je ob cesti, za takojšnje plačilo. GS-5 STANIČ k.d. tel./fax: 064-715-009

RADOVLJICA Lesce z okolico kupimo poslovni prostor za mirno cinsko dejavnost v izmeri 200-3 m2, z nekaj zemljišča, do cca 1.000.000 DEM. GS-5 STANIČ k.d. tel./fax: 064-715-009

GORENJSKA takoj za znane kupce odkupimo pet vikendov na raznih krajih Gorenjske. GS-5 STANIČ k.d. tel./fax: 064-715-009

RADOVLJICA Lesce z okolico najamemo od 200-300 m2 poslovnih prostorov za medicinsko dejavnost z možnostjo kasnejšega odkupa brez. GS-5 STANIČ k.d. tel./fax: 064-715-009

LEKERO d.o.o.
Cesta na Rupo 45, KRANJ (KOKRICA)
Na zalogi velika izbira španskih keramičnih ploščic priznanega proizvajalca **GRES DE NULES & KERABEN (ISO 9001):**
- keramične ploščice za kopalnice in kuhinje
- visoko kvalitetne talne keramične ploščice (tudi za terase, balkone)
- keramična tla prihodnosti MARATHON - odpornost, pestrost, higieničnost, varnost in stil - več od tal ne morete zahtevati

POPUSTI OD 10% DO 15%

AKCIJSKE CENE IN VELIKA IZBIRA kopalniškega pohištva
Nudimo vam tudi:
- kadi, tuš kadi, pršne zaslone
- enoročne mešalne baterije
- sanitarno keramiko
- okna, vrata ter vse vrste senčil
- laminatne talne plošče ter stenske in stropne obloge

Tel.: 064/245-124 ali 245-125
Delovni čas: od 8. do 19. ure, sobota od 9. do 12. ure

IZOBRAŽEVANJE

Inštruiram matematiko in fiziko za srednje šole (tudi na domu). ☎730-072 popoldan 16844

Ugodno prodam KNJIGE za 4. in 5. razred OŠ. ☎411-486 16847

Da bo vaš mali rad in dobro bral in pisal. ☎731-176 16858

Prodam KJNIGO psihologija spolnosti. RAFF, Hrib 28, Preddvor 16944

LOKALI

V Naklem prodamo POSLOVNO STANOVANJSKO HIŠO z avtomehanično delavnico v obratovanju na 550 m2 zemljišča, možnost prevzema takoj, cena 370 000 DEM. AGENT ☎223-485 in 0609/643-493 16836

LJ - Bežigrad, lokal 25 m2 v atriju ob Dunajski prodam. ☎0609/641-580 16857

Na Bledu oddamo lokal 40 m2 primeren za trgovino ali delavnico. ☎740-095 16866

Lokal v centru Bleda 220 m2 oddam. ☎741-123 16892

Oddamo v Kranju trgovino 39 m2 v mestnem jedru, odkup inventarja; oddamo 37 m2 prostorov (trije prostori) V PRITLIČJU, ZA PISARNE ALI DRUGO MIRNO DEJAVNOST. K 3 KERN, 221-353, 222-566 13466

ODDAM POSLOVNI PROSTOR 30 m2, primeren za pisarno ali mirno obrt v centru Kranja. ☎224-005 17031

KOLESA

Ugodno prodam MOTOR AVTOMATIC, dobro ohranjen. ☎222-563 16691

GORSKO moško kolo ROG, opremljeno, novo z garancijo, prodam, cena 19.000 SIT in žensko kolo HOLLAND, malo rabljeno, prodam, cena 15.000 SIT. Primožič, ☎ 77-834 16705

Prodam TOMOS AVTOMATIC, letnik 1982, dobro ohranjen. ☎246-529 16763

Prodam CTX 80, l. 89, cena 800 DEM. ☎730-116 16818

Prodam MOPED ATX 50 l, 95 kupljen 96, cena po dogovoru. ☎226-595 16843

Prodam APN 6, l. 85, rdeče barve, dobro ohranjen, cena po dogovoru. ☎51-692 16852

OBVESTILA

PREVOZ Z BARKO, KOPANJE NA MORJU VES DAN! ☎491-442 16128

NAKUPOVALNI IZLET v Italijo in na Madžarsko vsak teden. ☎491-442 16129

Sprejemamo prijave za NAKUPOVALNI IZLET v Munchen - RAZPRODAJE 29.7.97. Možen ogled tehničnega muzeja. ☎81-567 16481

JESENICE: oddamo v najem opremljeno garsonjero, 24 m2, CK, telefon, III. nadstropje, za ceno 300 DEM/mes s petmesečnim predplačilom ali po dogovoru. GS-5 STANIČ k.d. tel./fax: 064-715-009

RADOVLJICA: prodamo stavbno zemljišče v izmeri 1318 m2, na enem lepših krajev Radovljice. Cena: 110 DEM/m2. GS-5 STANIČ k.d. tel./fax: 064-715-009

RADOVLJICA prodamo zazidljivo parcelo v izmeri 1390 m2, z ugodnimi odplačilnimi pogoji, cena 35 DEM/m2. GS-5 STANIČ k.d. tel./fax: 064-715-009

JESENICE Podkočna: prodamo nezazidljivo parcelo, ki je v fazi urejanja zazidljivosti. Cena: 30.000 DEM. GS-5 STANIČ k.d. tel./fax: 064-715-009

RADOVLJICA staro mestno jedro: oddamo poslovni prostor, 120 m2, primerno za trgovino z mesom in mesnimi izdelki - utečena dejavnost. Cena najema: ugodna. GS-5 STANIČ k.d. tel./fax: 064-715-009

Koprivnik v Bohinju: prodamo gozd na Pokljuki v izmeri 4232 m2, posek možen takoj, cena po dogovoru. GS-5 STANIČ k.d. tel./fax: 064-715-009

Koprivnik v Bohinju: prodamo gozd na Pokljuki v izmeri 12.117 m2, posek možen takoj, cena po dogovoru. GS-5 STANIČ k.d. tel./fax: 064-715-009

RADOVLJICA Lesce , Bled: takoj najamemo več garsonjer ali enosobnih stanovanj s predplačilom ali brez. GS-5 STANIČ k.d. tel./fax: 064-715-009

RADOVLJICA prodamo dvosobno stanovanje, 57 m2, III. nadstropje, CK, KTV, telefon, vseljivo decembra. Cena:97.000 DEM. GS-5 STANIČ k.d. tel./fax: 064-715-009

RADOVLJICA Zapuže: oddamo novejše, popolnoma opremljeno stanovanje v I. nadstropju stanovanjske hiše, CK, KTV, telefon. Cena najema: 520 DEM/ mes. GS-5 STANIČ k.d. tel./fax: 064-715-009

JESENICE: prodamo stanovanje v hiši, 53.33 m2, potrebno manjše obnove in pripadajočo zidano garažo 7x4 m ter kletni prostr. Cena za vse: 57.000 DEM. GS-5 STANIČ k.d. tel./fax: 064-715-009

NAKLO Podbrezje: prodamo stanovanjsko hišo. Popolnoma prenovljeno, ob cesti, CK, SAT TV, telefon, poslovni prostori, 550 m2 zemljišča. Cena: 180.000 DEM. GS-5 STANIČ k.d. tel./fax: 064-715-009

KRANJ: prodamo enosobno stanovanje v IX. Nadstropju, CK, KTV telefon, vseljivo 15.08.1997, cena 74.000 DEM. GS-5 STANIČ k.d. tel./fax: 064-715-009

Kranj okolica,prodamo starejšo HIŠO delno podkleteno, parcela 1000 m2. Mike & Comp. 226-503 12026

BITNJE prodamo zazidljivo parcelo, 665 m2. MIKE & Comp., 226-503

LES TEHNIKA
tel.: 064/24 21 21
KRANJ Šuceva 27
BREZVRVIČNI TEL., CENTRALE,GSM TEL., MONTAŽE,ZAŠČITE,ISDN, TELEFAKSI NA NAVADEN PAPIR
SAMSUNG
Telefoni že od 3.150,00 brez P.D.
GSM tel. že od 49.900,00 brez P.D.
OKI

KUPIMO DRULOVKA del dvojčka, AMBROŽ pod Krvavcem vikend ali zazidljivo parcelo, KRANJ z okolico do 15 km, starejšo hišo z vrtom, GORENJSKA manjšo kmetijo na lepi lokaciji, KRANJ z okolico novejšo enostanovanjsko hišo. DOM NEPREMIČNINE, 22-33-00, 0609/650-123 14299

PRODAMO KOVOR dve zazidljivi parceli 806 m2 travnika in 2744 m2 gozda, pod DOBRČO 721 m2 z lok. dovoljenjem, 30.000 DEM, Zg. Duplje zazidljivo parcelo cca 600 m2 prodamo, 70 DEM/m2, MAČE nad Preddvorom cca 500 m2, sončna ob gozdu, 65 DEM/m2, lok. dok., lepo sončno parcelo ob zelenem pasu, 1187 m2, NAKLO (okolica) sončno parcelo z lokacijsko dokumentacijo za poslovno stanovanjsko gradnjo - mirna obrt, 1200 m2, 90 DEM/m2, Besnica 393 m2, sredi vasi, cena po dogovoru, Hotemaže 2000 m2 ali manj ob robu mirnega naselja, Golnik 59 m2, v hribu v urejenem naselju. DOM NEPREMIČNINE, 22-33-00, 0609/650-123 14300

SVET
SVET R.E. d.o.o.
Huje 33,
4000 Kranj
tel:064/330-112
fax:064/330-112
NEPREMIČNINE

KUPIMO KRANJ okolica do 15 km, večjo gradbeno parcelo na lepi lokaciji, KRANJ in okolica večjo parcelo ob robu naselja, GORENJSKA KUPIMO VEČ MANJŠIH PARCEL ZA ZNANE KUPCE. DOM NEPREMIČNINE, 22-33-00, 0609/650-123 14301

VIKENDE PRODAMO Triglavski narodni park Gorjuše, Poljanska dolina, Stiška vas pod Krvavcem, Atomske toplice, prodamo več vikendov na lepih lokacijah. DOM NEPREMIČNINE, 22-33-00, 0609/650-123 14302

Prodamo gozd v izmeri cca 8,5 ha v okolici Jesenic. Mike & Co. d.o.o. ☎226-503 14684

Blizu Cerkelj prodamo novejšo, lepo urejeno hišo, na parceli 600 m2. Mike & comp., 226-503 14685

Kranj okolica prodamo novejšo hišo z gospodarskim poslopjem na večji parceli možen je nakup samo hiše in dela parcele. Mike & Comp, 226-503 14686

Blizu Tržiča prodamo hišico, CK, telefon, lepo urejeno, parcela cca 600 m2. Mike & Comp., 226-503 14687

Na Jezerskem prodamo neizdelan vikend na 600 m2 zemljišča, popolnoma na samem, ob potočku z lastnim zajetjem vode, na robu gozda, nad jezerom za 90.000 DEM. AGENT Kranj, 223-485, 0609/643-493 14705

V okolici Kranja kupimo manjšo, starejšo hišo, potebno adaptacije obvezno ob cesti, na vsaj 500 m2 zemljišča ali starejše gospodarsko poslopje, cena po dogovoru. AGENT Kranj, 223-485 ali 0609/643-493 14706

V Stražišču prodamo hišo v dveh etažah, komplet izdelano, staro cca 15 let, dim. 12,60 m2 x 10,30 m 600 m2 zemljišča, vseljivo po dogovoru za 370.000 DEM. AGENT Kranj, 223-485 ali 0609/643-493 14708

Agent - Kranj
Glavni trg 16, Kranj
tel.:064/223-485;0609/634-493
NEPREMIČNINE
AGENCIJA z najnižjimi stroški našega posredovanja

Hotemaže pri Preddvoru prodamo hišo staro cca 15 let na 1500 m2 zemljišča, vseljivo takoj, brez bremen, takoj prepis za 350.000 DEM. AGENT Kranj, 223-485, 0609/643-493 14709

V Kranju v bližini centra kupimo novejšo vseljivo hišo na vsaj 800 m2 zemljišča do 350.000 DEM za znanega interesenta. AGENT Kranj, 223-485 ali 0609/643-493 14710

V okolici Kranja nujno kupimo manjšo bivalno hišo na vsaj nekaj zemljišča za znanega interesenta do 260.000 DEM. AGENT Kranj, 223-485,0609/643-493 14711

Na Drulovki kupimo hišo, lahko dvojček ali končna vrstna, za znanega kupca do 270.000 DEM. AGENT Kranj, 223-485, 0609/643-493 14712

V Čirčah nujno prodamo 13 let staro vioskopritlično, samostojno hišo, dim. 12 x 11 takoj vseljivo, na 600 m2 zemljišča, za 450.000 DEM. AGENT Kranj 223-485, 0609/643-493 14713

V Tržiču nujno prodamo dvostanovanjsko HIŠO z možnostjo poslovnih prostorov, staro 15 let, z vsemi priključki, komplet izdelano, dva komplet ločena stanovanja, na sončni strani, na 1408 m2 zemljišča, cena po dogovoru. AGENT Kranj, 223-485, 0609/643-493 14715

V okolici Kranja kupimo zazidljivo parcelo, po možnosti z lok. dokum. oziroma z objektom v začetni gradbeni fazi ali z obstoječo nadomestno stavbo. AGENT Kranj, 223-485, 0609/643-493 14718

Na vašo željo vam izdelamo cenitev, uredimo stanje zemljiške knjige, svetujemo pri izdelavi in popravilu starejše ali nove hiše, izdelamo gradbeni načrt vse s posvetom strokovnih sodelavcev in še marsikaj drugega, pokličite nas, posvet je zastonj. AGENT Kranj, 223-485 ali 0609/643-493 14719

V Stražišču kupimo hišo v III. gr. fazi,obvezno podkleteno, lahko tudi Zg. Bitnje na vsaj nekaj zemljišča, po možnosti visoko pritlično. AGENT Kranj, 223-485 ali 0609/643-493 14721

V Zalogu pri Cerkljah prodamo samostojno hišo staro 14 let z vsemi priključki, na 977 m2 zemljišča, komplet ograjena parcel, možnost dozidave, mirna okolica, vseljiva po dogovoru, cena 250.000 DEM. AGENT Kranj, 223-485, 0609/643-493 14722

Prodamo v Kranju - POSLOVNO HIŠO V GRADNJI, 4. GF, 4 etaže po 100 m2, po 900 DEM/mm2, lokacija ob prometni cesti s parkirnim prostorom. K3 KERN d.o.o. ☎221-353, 222-566 in fax 221-785 16405

Kupimo HIŠO v 3. ali 4. gradbeni fazi v okolici Kranja. ☎461-801 15049

V Dvorjah prodamo novo, vseljivo, visokopritlično HIŠO z vsemi priključki, CK, telefon, na 600 m2 zemljišča, komplet podkleteno, vseljivo po izplačilu, cena ugodna - po dogovoru. AGENT Kranj ☎223-485 ali 0609/643-493 15508

Prodam ZEMLJIŠČE, stara hiša, voda, elektrika 10 min. do Čateških toplic, enkratno! ☎064/411-186, po 20. uri 16153

KRANJ prodamo polovico hiše, 75 m2, vrt, 300 m2, garaža, cena 85000 DEM. Mike & comp., 226-503 16364

NEPREMIČNINE
40 let
domplan kranj, p.o.
kranj,bleiweisova 14 p.p.139,
tel.064/268-700,
fax:064/211-864
upravljanje in vzdrževanje stanovanj
NOVO promet z nepremičninami
Odgovornost in strokovnost
zagotavljata zanesljivost in uspeh.

V Cerkljah prodamo starejšo HIŠO na 760 m2 zemljišča, mirna okolica, nadomestna gradnja, možnost prevzema takoj, cena 110 000 DEM. AGENT ☎223-485 in 0609/643-493 16418

PARCELE KUPIMO zazidljivo parcelo ali nadomestno gradnjo brez posrednika. ☎228-088 16649

IZOLA, NOV počitniški apartma z vrtom na mirni lokaciji prodam. ☎066/773-131, 066/773-777 16666

JESENICE PODMEŽAKLA prodamo zazidljivo parcelo, sončna lega, 612 m2, 33000 DEM. JESENICE prodamo zazidljivo parcelo na Razgledni, 2000 m2. ☎78-408 16693

BLED REČICA prodamo hišo, 1000 m2 zemlje, 130 m2 stanovanjske površine, cena 156.000 DEM. ☎78-408 16694

IZOLA - oddam tustični APARTMA v juliju in avgustu. ☎066/63-634, zvečer 16718

POČITNICE LOŠINJ, možnost kuhanja. ☎00385 51 233 644 16767

V okolici Kranja kupimo manjšo HIŠO do 3. ali 4. GF ali staro do 30 let na parceli nad 500 m2. ☎po 20. uri 332-123 16794

V Podbrezjah prodamo vseljivo HIŠO z gospodarskim poslopjem, ob cesti, primerno za poslovno dejavnost, na 500 m2 zemljišča, cena po dogovoru. AGENT ☎223-485 ali 0609/643-493 16834

V dolini reke Kokre prodamo 50 ha GOZDA od zaščitene kmetije, cena 0.4 DEM po metru, gozd je mešan, potreben ogleda. AGENT ☎223-485 in 0609/643-493 16838

HRVAŠKA - kmečko hišo, telefon, vrt, zamenjam za Gorenjsko. ☎00385 51 337 189 16856

V Ročevnici nad Tržičem prodam 1292 m2 gozda. ☎225-256 16867

ŽIRI - ODDAMO samostojno HIŠO 120 m2, centralna olje, garaža, 3 mes. predplačilo, 700 DEM: ☎267-535 16912

Prodam 2 ha GOZDA. ☎880-059 16935

DVOSTANOVANJSKO HIŠO z dvema delavnicama v Šk. Loki prodam. ☎632-107 16956

ZG. BITNJE - visokopritlična HIŠA, obnovljena, manjša parcela, mirno okolje, 220 000 DEM. OZIRIS ☎267-535 16966

KRANJ - starejša HIŠA, obnovljena, 120 m2, 400 m2 parcela, 180 000 DEM. OZIRIS ☎267-535 16967

TRŽIČ prodamo pol dvojčka lepo urejenega 112 m2 stan. površine s CK in TEL in parcelo 800 m2 za 165000 DEM ali zamenjamo za manjše stanovanje. STANING 242-754 16976

KRANJ prodamo starejšo visoko pritlično hišo 120 m2 stan.površine na parceli 800 m2. STANING 242-754

Panasonic
Fax na navadni papir, telefon, tajnica
KX-F1100 BX/S
96.700 SIT
Novo z vibratorjem 79.990 SIT
GSM EB-G500
Panasonic
Cene so brez prometnega davka
telefon trade
KRANJ d.o.o.
BREZPLAČEN KLIC INFORMACIJE
Tel.: 080-1590
UPRAVA KR.:Staneta Žagarja 27a, tel./fax:064 222-868
PE KR: Ljubljanska 1, tel./fax:064 222-150
PE LJ: Brilejeva 12, tel./fax:061 1590-232
PE LJ: BTC - hala A, tel./fax:061 1852-710

RADOVLJICA prodamo dvosobno stanovanje, 60 m2, CK, KTV, telefon, I. nadstropje, možen popust na gotovino. Cena: 97.000 DEM. GS-5 STANIČ k.d. tel./fax: 064-715-009

PRIMORSKA: kupimo stanovanjsko hišo, lahko nedokončana, IV. gradbena faza, za našo stranko. Plačilo z gotovino. GS-5 STANIČ k.d. tel./fax: 064-715-009

KRANJ okolica: kupimo stanovanjsko hišo, IV. gradbena faza ali podobno, do cene 150.000 do 250.000 DEM. GS-5 STANIČ k.d. tel./fax: 064-715-009

JESENICE Koroška Bela: prodamo dvosobno stanovanje, 80 m2, pritličje, CK, KTV, telefon, vrt, garaža, na mirni in sončni legi. Cena: 90.000 DEM. GS-5 STANIČ k.d. tel./fax: 064-715-009

KRANJ Šorlijevo naselje: prodamo dvosobno stanovanje, 70 m2, CK, KTV telefon, VII. Nadstropje, možnost obročnega odplačevanja. Cena: 125.000 DEM. GS-5 STANIČ k.d. tel./fax: 064-715-009

LESCE: prodamo trisobno stanovanje, 81 m2, staro 12 let, CK, KTV, telefon, za ceno 150.000 DEM. GS-5 STANIČ k.d. tel./fax: 064-715-009

KRANJSKA GORA - Ledine: prodamo trisobno stanovanje, 64,55 m2, I. nadstropje, staro 10 let, CK, KTV, telefon. Cena: 140.000 DEM. GS-5 STANIČ k.d. tel./fax: 064-715-009

Prodamo JEZERSKO v centru ZAZIDLJIVI PARCELI 498 in 1537 m2, cena 80 DEM/ m2, Podljubelj 700 m2 zazidljive parcele in 4000 m2 gozda, cena 25000 DEM, Žirovnica zazidljivo parcelo 1000 m2 na sončni pregledni legi, cena 55000 DEM, Boh. Bela zazidljivo parcelo 600 m2 z vsemi dokumenti, že stoji brunarica, cena 80.000 DEM, OLŠEVEK 1300 m2 zazidljivo parcelo z vso dokumentacijo, cena 150.000 DEM, Tupaliče 2000 m2 zazidljivo parcelo, PODBREZJE na sončni legi parcelo 1400 m2, cena 65000 dem. K 3 KERN, 221-353, 222-566 13471

KRANJ okolica novejšo samostojno hišo z vrtom, 450.000 DEM, ŠKOFJA LOKA (okolica 10 km) novo hišo na parceli cca 1200 m2, 390.000 DEM, PRODAMO BLED ZASIP dvostanovanjsko hišo s 140 m2 poslovnih prostorov na parceli 900 m2, PROAMO KRANJ BITNJE dvostanovanjsko hišo 12x10 m z dvema garažama, ob zelenem pasu na parceli 700 m2, 360.000 DEM, PRODAMO KRANJ PRIMSKOVO novejšo hišo na parceli cca 500 m2, uporabne površine cca 250 m2, 220.000 DEM. DOM NEPREMIČNINE, 22-33-00, 0609/650-123 14297

PRODAMO MOJSTRANA novo hišo na parceli 800 m2 ob zelenem pasu, 280.000 DEM, PODČETRTEK ATOMSKE TOPLICE hiša v izgradnji na izredno lepi lokaciji, na parceli 2000 m2, GOZD MARTULJK dvostanovanjsko hišo na parceli 500 m2, 25 let, 255.000 DEM. KRANJ Struževo 1/2 hiše (pritličje) z vrtom in garažo, 105.000 DEM. DOM NEPREMIČNINE, 22-33-00, 0609/650-123

AVTO ŠOLA ing. HUMAR

Tečaj CPP vsak PONEDELJEK ob 9h dopoldne in ob 18h popoldne
☎311-035
NAJUSPEŠNEJŠA AVTOŠOLA

PIA NEPREMIČNINE
Ljubljana, Tacenska 95
tel.: 061/15-22-284, 15-22-274

VAM NUDI:
● sestavo pogodbe, cenitve
● tridimenzionalno projektiranje, statiko, gradnje, obrtniška dela...

PIA ŠKOFJA LOKA
☎ 623-117, 622-318

1. Prodamo v centru Žirov več zazidljivih parcel
2. Prodamo garsonjero (26 m2) Podlubnik
3. Prodamo vrstno hišo Podlubnik
4. Kupimo več stan. hiš cenovnega razreda do 250.000 DEM
5. Prodamo Podvrh lep vikend
6. Prodamo večsobno stanovanje Frankovo naselje
7. Prodamo 3 SS z atrijem v Frankovem naselju
8. Prodamo 1 SS (44.3 m2) Kranj - Planina
9. Prodamo 1 SS (37m2) Partizanska c.
10. Prodamo v Poljanski dolini več hiš za nadomestno gradnjo
11. Prodamo 1/2 hiše v Medvodah
12. Prodamo starejšo hišo v Železnikih (obnovljena)
13. Prodamo Zgornje Bitnje starejšo hišo
14. Prodamo 3 SS (75 m2) Podlubnik
15. Prodamo tri 1 SS Frankovo nas.
16. Prodamo Železniki večjo meščansko hišo
17. Prodamo hišo z lokalom v Škofji Loki
18. Prodamo hišo - Rovte
19. Prodamo starejšo lovsko kočo - Breznica
20. prodamo vikend - Stari vrh
21. Prodamo v vasi Rudno starejšo hišo z večjo parcelo
22. Prodamo 2 SS Partizanska c.
23. Prodamo zazidljivo parcelo (2.600 m2) Račava - Žiri
24. Prodamo 2.5 SS z atrijem v Frankovem naselju
25. Prodamo novo samostojno hišo v Vodicah

PIA KRANJ
☎ 312-622

1. Prodamo 1 SS (39 m2) Planina
2. Prodamo 1 SS s kabinetom (44 m2) na Planini
3. Prodamo več 2 SS na različnih lokacijah Kranja
4. Prodamo 3 SS (80 m2), balkon, garaža, ugodno
5. Prodamo 3 SS (70 m2), Šorlijevo naselje (obročno odplačevanje)
6. Prodamo 4 SS (92 m2) Planina (obročno odplačevanje)
7. Prodamo več stanovanjskih hiš na atraktivnih lokacijah
8. Prodamo vikend z vinogradom (Štajerska)
9. Prodamo bivalni vikend na parceli 8000 m2 s čudovitim razgledom na Gorenjske hribe
10. Kupimo 1 SS v Kranju in Tržiču
11. Kupimo več stanovanjskih hiš nižjega cenovnega razreda
12. Kupimo več stanovanjskih hiš potrebnih adaptacije
13. Kupimo več zazidljivih parcel v Kranju in okolici
14. Najamemo eno ali dvo sobno stanovanje v Kranju z okolico
15. Najamemno stanovanjsko hišo v okolici Kranja
16. Najamemo poslovni prostor (40 m2) v okolici Kranja
17. Najamemo gostinski lokal v okolici Kranja
18. Oddamo prostor (60 m2) primeren za mizarsko ali drugačno delavnico (Hotemaže)
19. Oddamo poslovni prostor (60 + 40 m2) primeren za pisarniške dejavnosti, pritličje, parkirišče, lasten vhod (Tupaliče)
20. Oddamo poslovni prostor (100 m2), parkirišče, lasten vhod, primeren za pisarniške dejavnosti, športne aktivnosti, različne ordinacije oziroma salone (Kokrica)

PIA JESENICE
☎ 863-145

1. Prodamo hišo Dovje - Mojstrana
2. Prodamo hišo na Jesenicah
3. Prodamo 3/4 starejše hiše v Kamni Gorici
4. Prodamo 1 sobno stanovanje na Hrušici (Jesenice)
5. Prodamo hišo (za turistično dejavnost) v Gozd Martuljku
6. Prodamo 1/2 hiše - Podkoren
7. Prodamo hišo Prihodi nad Jesenicami
8. Mojstrana - zazidljiva parcela (2750m2) - prodamo
9. Prodamo 2 SS stanovanje Kranjska Gora
10. Prodamo 3 SS stanovanje Kranjska Gora
11. Koroška Bela (Jesenice) prodamo 1 S stanovanje
12. Oddamo 2 SS Mojstrana
13. Oddamo poslovni prostori Jesenice - Čufarjev trg
14. Oddamo prostor za trgovino (150 m2) Žirovnica
15. Oddamo skladišče (90 m2) Potoki
16. Prodamo počitniški dom na Mežakli (750 m2)
17. Prodamo objekt 2600 m2 Jesenice (poslovni center)
18. Prodamo "Kašta" 1750 m2 in skladišče 290 m2, Jesenice
19. Prodamo poslovni objekt 1320 m2, Jesenice
20. Prodamo hišo na Lipcah (Jesenice) z gospodarskim poslopjem

BAŠELJ prodamo novo nedokončano visoko pritlično hišo 200 m2 stan. površine na parceli 708 m2 za 120.000 DEM. STANING 242-754 16978

ŠENČUR prodamo manjšo adaptirano pritlično hišo z garažo za 75000 DEM. STANING 242-754 16979

DOM 22 33 00 NEPREMIČNINE
KUPUJEMO PRODAJAMO PARCELE HIŠE STANOVANJA

V Podbrezjah PRODAMO osem let staro visokopritlično hišo, 187 m2, parcela 715 m2, dve garaži. Cena 280.000 DEM. SVET NEPREMIČNINE, 330-112.

V Dupljah PRODAMO poslovno stanovanjsko hišo v 3.gradbeni fazi, 570 m2, parcela 877 m2. SVET NEPREMIČNINE, 330-112.

Na Brniku PRODAMO obnovljeno stanovanjsko hišo, 130 m2, parcela 536 m2, cena 200.000 DEM. SVET NEPREMIČNINE, 330-112.

Nad Jesenicami, v vasi Prihodi PRODAMO veliko, 20 let staro hišo, parcela 1133 m2, cena 250.000 DEM. SVET NEPREMIČNINE, 330-112.

Na BREZNICI pri Žireh PRODAMO 100 let staro hišo, cena 32.000 DEM. SVET NEPREMIČNINE, 330-112.

Kupimo manjšo enodružinsko hišo na Gorenjskem, za cca 100.000 DEM. SVET NEPREMIČNINE, 330-112.

V PODČETRTKU prodamo hišo v 4. gradbeni fazi, cena 99.000 DEM. SVET NEPREMIČNINE, 330-112.

V KRANJU ALI OKOLICI KUPIMO MANJŠO HIŠO DO 150.000 DEM. STANING 242-754 16980

DRULOVKA prodamo zazidljivo parcelo 1000 m2 za 60.000 DEM. STANING 242-754 16981

PODKOREN prodamo zazidljivo parcelo 2000 m2 z vsemi dovoljenji po 50 DEM/m2 200 m od smučišč. STANING 242-754 16982

KRANJ OKOLICA , ŠKOFJA LOKA, RADOVLJICA LESCE JESENICE TAKOJ KUPIMO SAMOSTOJNO HIŠO ALI DVOJČEK z vrtom. POSING, 224-210 17005

K3 KERN d.o.o. NEPREMIČNINE
tel.: 221-353, 222-566, fax: 221-785
Maistrov trg 12, 4000 Kranj

V ŠKOFJI ALI BLIŽNJI OKOLICI TAKOJ KUPIMO MANJŠO ENODRUŽINSKO HIŠO Z VRTOM ZA GOTOVINO, CENA 220.000 DEM. POSING, 224-210 17006

Prodamo BOHINJ - 2 km pred jezerom ZAZIDLJIVO PARCELO 819 m2 z dokumentacijo, cena 75 000 DEM, SENIČNO - 1574 m2 ZAZIDLJIVO PARCELO, v bližini begunj od 500-800 m2 ZAZIDLJIVE PARCELE, RATEČE pri Kranjski Gori ZAZIDLJIVO PARCELO ob glavni cesti, vel. 1754 m2, v centru Žirov ZAZIDLJIVO PARCELO 1000 m2, večjo zazidljivo parcelo v Domžalah, vsi priključki so plačani. K3 KERN d.o.o. ☎221-353, 222-566 in fax 221-785 17036

POSLOVNI STIKI

Odkupujemo delnice SAVE, PETROLA in ostale. ☎310-537 14561

KRANJSKA ZASTAVLJALNICA
Nudimo vse vrste posojil najugodnejše obresti.
Tel.: 064/211-847

PRIREDITVE

GLASBA ZA PRIREDITVE, VESELICE, POROKE, ZABAVE. Glasbena agencija Sinkopa & Gloria ☎891-262, 802-274 in 0609/639-207 15481

PGD PREDOSLJE prireja v soboto 12.7. ob 21. uri VESELICO z bogatim srečolovom. Igra ansambel MONROE BEND. Ob 20. uri bo prevzem novega komandnega vozila. V nedeljo 13. 7. 1997 ob 17. uri VESELICA, igra KVINTET SAVA s pevko Jelko. VABIJO GASILCI. 16729

Narodnozabavni trio vas zabava na veselicah, ohcetih in drugih prireditvah. ☎246-527 16765

DUO TWIX vas zabava na porokah, obletnicah in v lokalih. ☎431-497 16774

DUO KARINA, glasba za ohceti, zabave, v lokalih. ☎225-724 16675

GLASBO za ohceti in razne zabave vam nudi DUO. ☎451-292 17041

POZNANSTVA

Vse manj je možnosti za medsebojna spoznavanja in vedno več tistih, ki si poiščejo partnerja v Afroditi - ženitni posredovalnici. ☎324-258 Vsi, ki radi zaplešete vabljeni na ples v soboto 12.7 v hotel Ilirija v Ljubljani 16895

RAZNO PRODAM

BTV SONY STEREO 63 cm, 2 x pony kolo 2000 in 3000 SIT, otroško kolo 1000 SIT, prodam. ☎228-206 16662

Prodam otroški avtosedež (nov) in češnjevo omaro, staro 50 let. Frelih, Cankarjeva 28, Radovljica 16762

Prodam ZAZIDLJIVO PARCELO z lok. dokumentacijo in ODDAM PSIČKE, majhne rasti. ☎312-563

Prodam BUKOVA DRVA. ☎682-572

MOTOR za čoln tOMOS 4 PRODAM. ☎224-264 16762

Prodam rabljeno MIZO za namizni tenis. ☎731-077 16769

Prodam eno sezono rabljen nemški predprostor za Adria 450. ☎77-034 16864

Prodam GLISER 3.80 m Šentjur + prikolica in cerada. Cena 1600 DEM. ☎451-260 16950

STORITVE

TESNENJE OKEN in VRAT, uvožena tesnila, 10 let garancije, 30 % prihranek pri kurjavi. Prahu, hrupa in prepiha ni več! ☎061/813-553 3425

TV SERVIS VSEH ZNAMK - tudi na domu. Montaža in servis TV in SAT ANTEN. ☎738-333 ali 0609/628-616

VODOVODNE INSTALACIJE in POLAGANJE KERAMIČNIH PLOŠČIC. Prevzamemo tudi kompletno prenovo kopalnice. ☎81-124 12138

ROLETE, ŽALUZIJE, OKNA, HARMONIKA VRATA - IZDELUJEMO, MONTIRAMO in SERVISIRAMO. ☎211-418 ali 714-519 13567

Nudimo brezplačne PREVOZE BETONA do 20 km. Cena betona je ugodna! BIHI d.o.o. Kranj ☎041/626-643 ali 211-534 14073

POZOR! Uspešno podjetje vas kvalitetno in po najugodnejši ceni reši problemov, ki jih imate z dimniki (črni madeži, kondens..)vstavimo A testirane, nerjaveče cevi in pripravimo dimnik za prijaznejšo zimo. ☎041 671-519 14361

OBREZOVANJE IN OBLIKOVANJE ŽIVE MEJE TER RAZNA VRTNARSKA DELA. ☎714-282 15003

TEN TOURS

Ljubljanska 85, 1230 Domžale — Telefon: 061/711-229

Toplo dalmatinsko sonce vam je z našimi posebnimi letali bližje in ceneje kot kdajkoli prej.

SUPER AKCIJA

FORTUNA - KORČULA

• 7 DNI Z LETALOM • ODHOD 13. 7. • **SAMO 486 DEM**
• 7 DNI Z LETALOM • ODHODI 24. 8. IN 31. 8.• **SAMO 456 DEM**

V CENO JE VKLJUČENO: - 7 x polpenzion v HTL Marco Polo, Bon Repos ali Park, letalo: Ljubljana - Dubrovnik - Ljubljana - prevoz letališče - hotel - letališče - vse letališke in turistične pristojbine

OTOK BRAČ

• odhod 14. 7. iz Ljubljane •7 x POLPENZION + LETALO • SUPETAR **499 DEM**
• BOL - paviljoni Bijela kuča - **559 DEM** • BOL - hotel ali paviljoni Elaphusa **629 DEM**

V cene je vključeno: 7 x polpenzion, letalski prevoz Ljubljana - Brač - Ljubljana, vse letališke in turistične pristojbine, prevoz letališče - hotel - letališče. Otroci do 2. leta plačajo samo 46 DEM, od 2. do 12. leta pa imajo 30 % popusta!

Pokličite TENTOURS DOMŽALE, tel. 061/711 229

Prodam bukova DRVA možna dostava. ☎681-086 16865

Prodam ŠTEDILNIK Gorenje 4P.+ 2 EL. in el. pečica, 10 l BOJLER Gorenje ter TERMOAKUMULACIJSKO PEČ, TRIDELNO GARDEROBNO OMARO Daniela in ugodno prodan TELEFONSKO ŠTEVILKO. ☎226-340 16961

STAN. OPREMA

Novo WC ŠKOLJKO s keramič, kotličkom, bele barve, prodam. ☎66-052 16603

Zaradi selitve poceni prodam POHIŠTVO. ☎227-118 16722

Prodam malo rabljen raztegljiv KAVČ zelo poceni. ☎738-813 16727

Prodam dva KAVČA, eden je dvosed in strešno okno. Cena po dogovoru. ☎312-134 16790

Poceni prodam dobro ohranjeno KUHINJO. ☎212-243, Zlato Polje 6, Kranj 16799

Prodam REGAL in POLKAVČ - zelo dobro ohranjeno. ☎53-357 16902

Prodam SEDEŽNO GARNITURO, KUHINJSKO MIZO s stoli in GUGALNIK. ☎331-048 16915

Ugodno prodam SPALNICO za 10 000 SIT in PRALNI STROJ ZA 10 000 sit. ☎718-573 16929

ŠPORT

ŠOTOR 1 x rabljen 3 x 4 m + baldahin, 2 spalnici, prodamo. Polajnar, Smledniška c. 95, Čirče Kranj 16601

GLISER REGAL VALANTI 222, ugodno prodam. ☎0609/624-761

PAINTBALL! Tel.: 360-100

Prodam novo zračno PUŠKO Slavija 631 z daljnogledom 4x20. ☎451-171

HIŠA, STANOVANJE, LOKALI - okolica od A do Ž. Izdelava, storitve, oprema in usluge na ključ. ☎ in fax 332-260 7536

ŠTIK S.P. POMLADNI VETER 090 43 01 POGOVORI-ŠTIKI-POKLIČI KAJ 156 SIT/min

LEDO SERVIS - popravilo hladilnikov, zamrzovalnikov, pralnih strojev, štedilnikov. ☎064/242-766 9834

SANIRAM DIMNIKE z vstavitvijo nerjavečih tuljav primeren za vse vrste kurjav in novogradenj. ☎0609/643-925 10497

STROJNO IZDELOVANJE estrihov
Klemenc
tel. 471-813
0609/632-047

Žaluzije, rolete, lamelne zavese, plise zavese, komarnike ter screen senčila! Izdelava, montaža, popravila, pestra izbira barv. Možnost plačila na obroke. ☎061/132-20-01, 061/662-270 15231

Po ugodni ceni opravljamo VSA GRADBENA DELA. Naročila na 736-327, od 19. do 22. ure 15436

IZDELAVA PODSTREŠNIH STANOVANJ z izolacijo in polaganje laminatov. ☎422-193 15625

POZOR! Zdaj je čas, da pripravite svoj dimnik na novo sezono. POKLIČITE NAS in mi ga saniramo z nerjavečimi cevmi. ☎041/671-519 15707

ELEKTROINSTALACIJE VRHOVNIK vam nudijo izdelavo vseh vrst elektroinstalacij v dogovorjenih rokih in po konkurenčnih cenah. ☎064/245-379 ali 0609/641-662 11439

POHIŠTVENO MIZARSTVO
ALOJZ GAŠPERLIN
Zalog 80, Cerklje
Tel.:064/422-210
Izdelava notranje opreme po naših ali vaših načrtih za:
-kuhinje, predsobe, dnevne in otroške sobe
-pisarne, trgovine in druge poslovne prostore

Asfaltiranje in tlakovanje dvorišč, dovoznih poti in parkirišč, polaganje robnikov ter pralnih plošč. ☎061/813-642 15775

VODOVODNA INŠTALATERSKA DELA V NOVI HIŠI, TER MANJŠE PREDELAVE, POPRAVILA, delamo z dolgoletnimi izkušnjami znani MOJSTRI! Kvaliteta - konkurenčne cene, materijal brez davka! ☎064/51-469, NON ŠTOP 16117

INOX DIMNIKI vrtanje in sanacije dimnikov z nerjavečimi tuljavami, za plin, olje in trdo gorivo. ☎0609/645-581 16121

ROLETARSTVO NOGRAŠEK vam nudi rolete, žaluzije, lamelne zavese. ☎621-443, po 19. uri 16122

ELEKTRO ADAPTACIJE - priklop gospodinjskih aparatov. ☎223-346 NON STOP 16166

AVTOMATIKO za bojlerje kolektorjev, oljne gorilnike - servisiramo, dobavljamo, montiramo, umerimo. BET - S d.o.o., ☎/fax 874-059 16221

ELEKTROINSTALACIJE, DOMOFONI - montaža in svetovanje - izvaja EPNEZ S.P. ☎311-530 16223

MONTAŽA STROPOV, STEN TER PREDELNIH STEN Z GIPS PLOŠČO ALI OPAŽEM, TER SUHA MONTAŽA OKEN IN VRAT. ☎431-098 16285

IZKLOPI, RUŠENJA, PREVOZI, ZEMELJSKA DELA, ULČNIK, 50-476

SERVIS GOSPODINJSKIH APARATOV - če vam zamrzovalna skrinja pušča vodo pokličite ☎332-053 16415

BIHI,D.O.O., ZLATO POLJE 2, KRANJ, ☎064/211-534, 041/ 626-643 - IZVAJAMO GRADBENO-ZIDARSKA DELA, UGODNO: PREVOZI BETONA DO 20 KM BREZPLAČNO, STROJNO OMETAVANJE ZA NOTRANJE OMETE, KOMPRESOR! 16467

VEDEŽEVANJE 090 44 09

SERVIS PEN - PRIDEMO TAKOJ! Popravila pralnih, pomivalnih strojev, sesalci, štedilnik, bojlerji. ☎242-037 16538

SPREJEMMO VSA ZIDARSKA DELA. Delamo kvalitetno in poceni. ☎325-594 16582

Imamo zelo dobro zidarsko in fasadersko skupino. Delamo Hitro in kvalitetno, pa tudi poceni. ☎242-517 16639

IZDELAVA NOVIH IN SANACIJA STARIH FASAD Z LASTNIM ODROM TER NOTRANJE STROJNO KLASIČNO OMETAVANJE IN OSTALA ZIDARSKA DELA. ☎84-627, popoldan 16660

STANI STRIH
STROJNI ESTRIHI
tel.: 064/330 142

SELITVE, prevozi v komori do 2 6, 16 m3. ☎471-762 popoldan 16659

ZASTEKLJUJEMO vse vrste balkonov, teras, vetrolovov in opravljamo ostala steklarska dela. Možnost plačila na obroke. ☎061/272-381 16673

Servis elek. orodja BLACK & Decker, Iskra. Kodrič, Zg. Besnica 36, ☎403-153 16728

Popravila vseh vrst TV APARATOV TV GORENJE TUDI NA DOMU! ☎331-199 Šinko 16731

KOMBI PREVOZI tovora ali potnikova in selitve, po ugodni ceni. ☎621-609 16738

0056 904 214
18+ SEX NON STOP

Gostinci, trgovci - čiščenje umetne trave, tapisonov, itisonov, nudimo. ☎325-985 16746

POPRAVILA in PREVENTIVNI PREGLEDI PLINSKIH ŠTEDILNIKOV za vso Gorenjsko.☎57-695 16793

Opravljamo VSA PLESKARSKA DELA - kvalitetno in hitro. ☎461-974 od 6 do 7 h in od 19 do 20 h po 12.juliju 16800

Načrovanje in zasaditve vrtov, grobov in ostalih zelenih površin, svetovanje. ☎310-744 16808

Izvajamo vse vrste notranjih in zunanjih pleskarskih del. ☎56-715 16820

SERVIS, POPRAVILA in PRODAJA rabljenih pralnih strojev. ☎332-350, 325-917 16926

AVTONEGA TINA Podljubelj - PERE, ČISTI in POLIRA. PRIPOROČA SE! 16943

Izvajamo GRADBENO ZIDARSKA DELA, BETONSKE IN KAMNITE ŠKARPE ter OBLAGAMO NARAVEN KAMEN. Inf. na ☎310-187 17028

EXPLEO d.o.o.
centralna ogrevanja
vodovodne inštalacije
zidarska in keramičarska dela
ostala zaključna dela
Kvalitetna izvedba in garancija!
tel.: GSM: 041-674-418
064-223-271
064-227-086

STANOVANJA

PRODAJA IN NAKUP nepremičnin, cenitve, izdelava pogodb, vpisi v zemljiško knjigo. MIKE & comp. 226-503 8161

ŠORLIJEVA prodamo 3 ss, 72 m2, CK, balkon, cena po dogovoru. Mike & comp., 226-503 10079

Na Jesenicah 3 ss 69 m2, plačilo po obrokih (30.000 DEM takoj, ostalo po dogovoru), v Tržiču 3 ss 79 m2 na Deteljici, v Šk. Loki 2 ss, 61 m2 v Podlubniku, cena 95 000 DEM, v Radovljici, 2 ss, 58 m2 (zasedeno), cena 76 000 DEM. K 3 KERN d.o.o., 221-353, 222-566 in fax 221-785 10695

Prodamo: v Kranju - 3 ss na Planini v 5. nadstr., 2 ss, 62 m2 na Drulovki, 2.5 ss 68 m2 na Planini, na Zlatem Polju mansardno stanovanje, 77 m2 po 1300 DEM/m2. K3 KERN d.o.o. ☎221-353, 222-566 in fax 221-785 11248

Prodamo v Kranju - 2,5 ss, 68.30 m2 v 4. nadstr., cena 110 000 DEM, plačilo po obrokih do konca leta, v Kranju - 2 ss 54 m2 na Kebetovi v 3. nadstr., po 1600 DEM/m2, 2 ss , 52 m2 na Valjavčevi v 3. nadstr., po 1500 DEM/m2. K 3 KERN d.o.o. ☎221-353, 222-566 n fax 221-785 11249

MAKLER BLED d.o.o.
PRODAJA NEPREMIČNIN
4260 Bled, Ljubljanska cesta 3,
tel:064/742-333, 742-334, 742-335

Prodamo 3 ss v 1. nad. v Šorlijevem nas., cena 120.000 DEM, 2 ss 67 m2 na Planini I v 2. nadstropju, cena 99200 DEM, 3 ss 85 m2 v 5. nadstropju na Planini, cena 125.000 DEM. K 3 KERN 221-353, 222-566 in fax 221-785 12099

Prodamo v Kranju na Zlatem polju 3 s v visokem pritličju cena 81000 DEM, v KRANJU na Zlatem polju 2 ss 48 m2 v pritličju, cena 76000 DEM, v Kranju 2,5 ss 82 m2 v 3. nads. na Planini 2, cena 135.000 DEM. K3 KERN 222-566, 221-353 12712

Prodamo v Kranju 3 ss 82,5 m2 v mansardi na Planini 3, cena 130.000 DEM je možno v delih do enega leta, v Kranju 3 ss 80 m2 na Gorenjskega odreda v 3. nadstropju, cena 140.000 DEM. K 3 KERN, 222-566, 221-353, 221-785 12713

NEPREMIČNINE posing POSLOVNI INŽENIRING d.o.o. Kranj, Poštna 3, tel.:224 210

Prodamo Kranj 1 ss 44 m2, Planina 1, cena 76 000 DEM, 1 ss 40 m2 na Drulovki,cena 70000 DEM, KRANJ Drulovka 2 ss 62 m2 v 2. nads., cena 110.000 DEM, Kranj 2,5 ss 82,40 m2 v 3. nadstropju na Planini 2, cena 135.000 DEM, Bled alpski bloki 82 m2, v 1. nads., cena 165000 DEM. K 3 KERN 222-566, 221-353 13481

NAJEM poslovno stanovanjske HIŠO v Britofu, starejša HIŠA v Podbrezjah, cena 500 DEM/mes., polovico HIŠE v Britofu za ceno 600 DEM/mes, 1 ss na Hrušici, 400 DEM/mes, predplačilo, 2 ss v Zapužah, 500 DEM/mes., predplačilo, 4 ss v Kranju s tel., CK, 800 DEM/mes, trimesečno predplačilo, 3 ss, 100 m2 v Zabreznici pri Žirovnici, 400 DEM/mes, predplačilo, 1 sobno v Kranju 400 DEM/mes, predplačilo. K3 KERN d.o.o. ☎221-353, 222-566 in fax 221-785 14201

Prima
AGENCIJA ZA PROMET Z NEPREMIČNINAMI
Partizanska ul. 6, 4290 TRŽIČ
tel./fax: 50-502, mobitel: 0609/646-902

PRODAMO: CERKLJE 2 ss, 67 m2 brez CK, 1300 DEM/m2, KRANJ Planina II, 2 ss/V, 78 m2, 1500 DEM/m2, KRANJ Planina I, 2 ss, IV, 65 m2, 95000 DEM, KRANJ CENTER meščansko, 2 ss/III, 85 m2, CK, tel., 1600 DEM/m2, KRANJ Planina I - 2 ss + 2 kabineta, 92 m2 v 5. nadstr., 1600 DEM/m2. DOM NEPREMIČNINE, 22-33-00, 0609/650-123 14202

PRODAMO KRANJ Šorlijevo nas., 3 ss, 70 m2/IX, 119.000 DEM, KRANJ Šorlijevo nas., 2 ss 60 m2/III, 95000 DEM, KRANJ Planina I, ATRIJSKO 92 m2, 136.000 DEM, RADOVLJICA, 70 m2, okolica novo sončno 2 ss, 2000 DEM/m2, RADOVLJICA, ss, 82 m2/IV, CK, tel., 82000 DEM. DOM NEPREMIČNINE, 22-33-00, 0609/650-123 14203

KUPIMO KRANJ, LESCE, RADOVLJICA, GARSONJERO ali starejše stanovanje. DOM NEPREMIČNINE, 22-33-00, 0609/650-123 14204

KRANJ VODOVODNI STOLP GARSONJERO, delno opremljeno, CK, tel., 300 DEM/mes., zaželjeno predplačilo. DOM NEPREMIČNINE, 22-33-00, 0609/650-123 14205

NAJAMEMO KRANJ 1 ss, neopremljeno za samsko osebo. DOM NEPREMIČNINE, 22-33-00, 0609/650-123 14206

Imate starejše stanovanje pa ga ne rabite, ali bi ga radi prodali pa vas zanima cena, okličite AGENT Kranj 223-485 ali 0609/643-493 pogovorili se bomo o najboljši možni varianti. 14714

PIA nepremičnine, podružnica Škofja Loka, poslovna hiša, Kapucinski trg 7, tel.:064/623-117, 064/622-318

V Kranju prodamo 1 ss stanovanje 44,30 m2 v 11. nadstr., v mirni okolici, z vsemi priključki, vzdrževano, velik balkon, vselitev sredi avgusta, cena 75 000 DEM, AGENT Kranj ☎064/223-485 ali 0609/643-493

V Kranju na Planini III prodamo novo 1 ss stanovanje 52,50 m2, v pritličju, možnost samostojnega poslovnega prostora, takoj vseljivo, prazno, cena 90 000 DEM. AGENT Kranj ☎064/223-485 ali 0609/643-493

Prodamo LESCE 3 ss 76 m2 v 1. nads. manjšega bloka, mirna okolica, cena 1750 DEM/m2. K 3 KERN, 222-785, 221-353

ZLATO POLJE prodamo 1,5 ss 41,6 m2, 2 ss 61,50 m2 in 3 ss 70 m2, Mike & Co. d.o.o., ☎226-503

ODDAMO STANOVANJA: KRANJ Šorlijevo nas. 2 ss, 54 m2, DELNO opremljeno, 600 DEM/mes, predplačilo. DOM NEPREMIČNINE, 22-33-00, 0609/650-123 15094

Na Planini II prodamo 2 ss stanovanje, 68 m2, po 1600 DEM/m2. Mike & Co. d.o.o. ☎226-503 15490

Lesce - prodamo 1.5 ss stanovanje, 37 m2 za 60.000 DEM in 3 ss 80 m2 za 150.000 DEM. Mike & Co. d.o.o. ☎226-503 15492

Železniki - več, različno velikih stanovanj prodamo (eno, dvo in trisobna) po ugodnih cenah. Mike & Co. d.o.o. ☎226-503 15493

Na Jesenicah ugodno prodamo obnovljeno 2 ss stanovanje, 47 m2 cena 43000 DEM. Mike & Co. d.o.o. ☎226-503 15494

APRON NEPREMIČNINE tel/fax:331-292, 331-366

Planina - mejamo pritlično 2,5 ss 85 m2 ali prodamo, v Centru prodamo mansardno 2 ss 72 m2, CK. Mike & comp, 226-503 15801

RADOVLJICA 3 ss, 82,5 m2, v nizkem bloku, CK, v celoti obnovljeno, prodamo kompletno opremljeno. Mike & Co. 226-503 15802

VODOVODNI STOLP 2 ss 56 m2, CK, tel. obnovljeno, prodamo za 90.000 DEM ter mansardno stanovanje, 73 m2 za 80.000 DEM. Mike & Comp, 226-503 15803

NEPREMIČNINE Mike & Co. d.o.o. 064/226-503

Prodamo KRANJ - 1 G na Planini v 1. nadstr., 63 000 DEM, 2 ss 68 m2, v 2. nadstr., cena 109 000 DEM. K3 KERN d.o.o. ☎221-353, 222-566 in fax 221-765 15881

V Šorlijevem naselju prodamo 3 ss stanovanje. Cena po dogovoru. ☎226-797 16413

V Kranju prodamo 1 ss stanovanje 40,30 m2, v 11. nadstr., z vsemi priključki, vseljivo po dogovoru. Cena 75 000 DEM. AGENT ☎223-485 in 0609/643-493 16419

V Kranju prodamo 2 ss stanovanje s kabinetom, 79.70 m2, v 4. nadstr., z vsemi priključki, vseljivo 01.09.97, cena 117 000 DEM. AGENT ☎223-485 in 0609/643-493 16420

Prodam 1 ss Deteljica 5. nads., 57000 DEM. Šifra: NAKUP 16653

JESENICE takoj ugodno prodamo 2,5 ss v hiši, 64 m2, 100 m2 vrta, garaža, CK, telefon, 65000 DEM, možnost plačila na obroke. ☎78-408 16662

Zgošova, prodam 2 ss 54 m2, CK. ☎228-510 16695

SMETNJAKI iz pocinkane pločevine. Dostava na dom. ☎ 324-457 16700

Škofja Loka, Frankovo naselje, prodam 2 ss 54 m2 v I. nad.,cena po dogovoru. ☎431-321, dopoldan od 8. do 12. ure 16750

Prodam 2 ss na Planini III. ☎326-686 po 18. uri 16753

Nujno najamem 1 ss v Kranju ali okolici. ☎491-316 16783

Opremljeni GARSONJERI v KRANJU in na Bledu tudi za počitek oddam. Šifra: DOGOVOR 16815

Več enosobnih stanovanj na območju Kranja kupimo, lahko so starejša, potrebna adaptacije, cena po dogovoru. AGENT ☎223-485 in 0609/643-493 16837

Nujno kupim stanovanje ne Jesenicah do 40.000 DEM. ☎325-052

Mlada družina z enim otrokom najame 1.5 - 2 ss v Škofji loki. Cena do 300 DEM. ☎622-772 16854

GARSONJERO prodam - center Kranja. ☎245-061 16871

Oddam opremljeno 1 ss stanovanje v Ljubnem na Gorenjskem. ☎327-567 16890

1 ss opremljeno stanovanje na Jesenicah oddam. ☎742-089 16924

PLANINA prodamo - kompletno opremljeno GARSONJERO 30 m2, nizek blok, 55 000 DEM, 1 ss stanovanje 44.5 m2, 75 000 DEM in 2 ss, 68 m2, 110 000 DEM. OZIRIS ☎257-535 16964

Staning 064 242 754 Kranj
Prodajamo in kupujemo za vas stanovanja hiše parcele vikende poslovne prostore

V Kranju pri nebotičniku prodamo 2 ss 50 m2, I. nadstr. za 82000 DEM in GARAŽO Triplex za 12500 DEM. ☎225-003, popoldan 16434

ZAPOSLENO DEKLE IŠČE 1 sobno STANOVANJE ali GARSONJERO za najem. ☎211-534 16488

ODDAM v najem za daljši čas 2 ss 64 m2, tel., kabelska, na Planini. ☎310-833 16595

Nujno prodamo 3-sobno stanovanje v 4. nadstropju na Planini II, 80 m2, cena 120.000 DEM. SVET NEPREMIČNINE, 330-112

Šorlijevo naselje prodamo - lepo 1 ss stanovanje, nizek blok, balkon, 76 000 DEM in 3 ss 72 m2, 3. nadstr., 125 000 DEM. OZIRIS ☎267-535 16965

ŠORLIJEVA prodamo 1,5 sobno stanovanje 48 m2 v III nad. za 79000 DEM. STANING 242-754 16971

KRANJ Savska c. prodamo 2 ss 55 m2, CK in tel. za 83000 DEM. STANING, 242-754 16972

PLANINA II prodamo 2,5 ss 79,7 m2 v IV. nad. s CK intel. STANING, 242-754 16973

STRAŽIŠČE večje 2 ss dobi brezplačno družina za pomoč na kmetiji. STANING 242-754 16974

RADOVLJICA prodamo 1 ss 40 m2, novejše, vsi priključki za 72000 DEM in 1,5 ss 40 m2,delno opremljeno, komfortno, za 77000 DEM. POSING, 863-150 16992

Na Planini III PRODAMO 2S stanovanje v drugem nadstropju, 63 m2, cena 95.000 DEM. SVET NEPREMIČNINE, 330-112.

Na Planini I PRODAMO več stanovanj različnih velikosti. SVET NEPREMIČNINE, 330-112.

V Drulovki prodamo 4S stanovanje, 86 m2, v prvem nadstropju, za 146.000 DEM. SVET NEPREMIČNINE, 330-112.

V RADOVLJICI PRODAMO 1S stanovanje, 40 m2, v drugem nadstropju novejšega bloka, cena 75.000 DEM. SVET NEPREMIČNINE, 330-112.

V Kranju pri Vodovodnem stolpu PRODAMO 1.5 S stanovanje, v mansardi, 48 m2, za 72.000 DEM. SVET NEPREMIČNINE, 330-112.

alpdom delniška družba NEPREMIČNINSKO POSLOVANJE
Tel.: 064/715-662 fax: 064/714-211
4240 Radovljica Cankarjeva 1

Ribno pri Bledu
Prodamo 2 1/2 sobno stanovanje 71,22 m2 s posebnim vhodom
Cena 2000,00 DEM/m2

Ribno pri Bledu
Prodamo 2 sobno stanovanje z galerijo 80,38 m2
Cena 2000 DEM/m2

Radovljica
Prodamo 1 sobno stanovanje 40 m2
v II. nadstropju
Cena 73.000 DEM

Radovljica
Prodamo garsonjero 21,65 m2 v pritličju z vso opremo in garažnim boksom
Cena 50.000 DEM

Radovljica
Prodamo 3 sobno stanovanje v I. nadstropju
Cena 85.000 DEM

Radovljica, Lesce
Kupimo garsonjero ali enosobno stanovanje do 50.000 DEM

Radovljica
Kupimo enosobno stanovanje v pritličju do 60.000 DEM

Radovljica
Kupimo dvosobno stanovanje v 1. nadstropju do 85.000 DEM

Informacije Alpdom, d.d., Radovljica
Tel. 064 715 662
0609 652 597

Šorljeva - 1 ss, 41 m2, 1. nadstr., prodamo za 80 000 DEM. Mike & Co. d.o.o. ☎226-503 17016

KRANJ - oddamo 1 ss, CK, opremljeno. Mike & Co. d.o.o. ☎226-503 17017

RADOVLJICA prodamo 2 ss 57 m2, balkon, vzdrževano, vsi priključki, za 78000 DEM. POSING, 863-150 16993

JESENICE KOROŠKA BELA prodamo 3 ss 85 m2, viosko pritličje, za 78000 DEM. POSING, 863-150 16994

ŽELEZNIKI prodamo novo 1 ss 45 m2 z atrijem za 50.000 DEM in 3 ss 84 m2, dva balkona, vrt, za 93000 DEM. POSING, 224-210 16995

KRANJ PLANINA I prodamo 1 ss 44 m2, za 76000 DEM in 45 m2 za 75000 DEM. POSING, 222-076 16996

KRANJ PLANINA I prodamo 3 ss 80 m2, komfortno, za 120.000 DEM. POSING, 224-210 16997

KRANJ PLANINA I prodamo garsonjero 25,6 m2, takoj vseljivo, za 55000 DEM. POSING, 224-210 16998

KRANJ VODOVODNI STOLP prodamo 2 ss 49m2, s pripadajočo podstreho za 79000 DEM. POSING, 222-076 16999

KRANJ PLANINA I prodamo 2 ss 60 m2, komfortno za 95000 DEM. POSING, 224-210 17000

ŠKOFJA LOKA prodamo 2 ss 56 m2, komfortno, takoj vseljivo za 97000 DEM. POSING, 224-210 17001

TRG NEPREMIČNINE ☎76-076, BLED PREŠERNOVA 50

KRANJ PLANINA I prodamo 4 ss 2+2 87,80 m2, I. nads. vsi priključki za 140.000 DEM. POSING, 224-210 17002

KRANJ PLANINA III prodamo 2 ss 62 50 m2 vsi priključki 2. nadstr. za 95000 DEM. POSING, 224-210 17003

KRANJ ŠKOFJA LOKA RADOVLJICA LESCE JESENICE TAKOJ KUPIMO ALI NAJAMEMO GARSONJERO, ENOSOBNO AL! VEČSOBNO STANOVANJE. POSING, 224-210 17004

IMPULZ CATV **KABELSKA TV**
KAMNIK - DOMŽALE
Maistrova 16, Kamnik
telefon: 061/817-313
OGLAŠUJTE V NAŠEM PROGRAMU - ZADOVOLJNI BOSTE!

SOBO s souporabo kuhinje in kopalnice dobi samski moški. ☎327-950 17008

V Kranju prodamo 2 ss stanovanje, 72 m2, CK, mansardno ter 2 ss, 55 m2. Mike & Co. d.o.o. ☎226-503 17014

Planina I - prodamo 3 ss, 79 m2, delno opremljeno. Mike & Co. d.o.o. ☎226-503 17015

Prodamo Kranj - 1 ss, 34 m2, v 3. nadstr., na Kebetovi, cena 62 000 DEM, 1 ss, 39 m2, v 4. nadstr., Planini 3, cena 73 000 DEM, 2 ss, 64 m2, v pritličju na Planini 1, cena 1500 DEM/m2. K3 KERN d.o.o. ☎221-353, 222-566 in fax 221-785

B.A.V. d.o.o. prodaja z gradbenim materialom
tel.fax:064 52 233
Koroška cesta 5
4290 Tržič

VOZILA DELI

CITROEN AVTOODPAD rabljeni in novi rezervni deli, odkup avtomobilov. ☎692-194 16248

Prodam AVTOPRIKOLICO 140 x 100. ☎55-076 16591

Prodam JUGO 45 po delih. ☎421-687 16660

Prodam PLATIŠČA z gumami za ŠKODO FELICIA. ☎324-665 16806

Prodam 5 kom. GUM, lepo ohranjene, s platišči za R 4 - poceni! ☎431-127 16839

Prodam 3 mesece stare GUME Barum 2 KD = 100 DEM, dim. 165/70/13. ☎228-027 16848

Za R 5 prodam malo rabljn PRTLJAŽNIK, vlečno kljuko in prevleke. ☎78-879 16870

FIAT 126 P za rezervne dele, cena 100 DEM. ☎622-490 16879

VOZILA

Odkup, prodaja vozil ter možna menjava staro za staro. ADRIA AVTO, ☎634-148 in 0609/632-577 3525

Odkupujemo LADE, gotovinsko plačilo, uredimo prepis. ☎323-298, 0609/643-202 14629

Odkup, prodaja in prepis vozil, kredit, menjava, staro za staro. Avtopris,d.o.o., Zg. Bitnje 164, ☎312-255 ali 471-340 15409

KARAMBOLIRANO ali slabo ohranjeno vozilo kupim. ☎061/344-929, 0609/614-013 15639

MITSUBISHI ECLIPSE turbo, 200 KM, l.4/91, 89 500 km, servisiran - servisna knjižica, veliko dod. opreme, izredno lepo ohranjen, prodam. ☎0609/644-991 16036

HYUNDAI PONY 1.3 LS, prvi lastnik, rdeče barve, redno servisiran, lepo ohranjen, garažiran, ugodno prodam. ☎061/716-221 16039

NAKUPOVALNI IZLET V ITALIJO IN NA MADŽARSKO - VSAK TEDEN. ☎491-442 16126

PREVOZ Z BARKO IN KOPANJE V MORJU ves dan! ☎491-442 16130

Za rezervne dele prodam R 18 in ZASTAVO 128. ☎ 715-249

Prodam ŠKODO FELICIO GLXi, l. 95, odlično ohranjeno. ☎ 324-480

MITSUBISHI ECLIPSE TURBO, 200 KM, l. 91/4, 89500 km, servisiran, servisna knjižica, veliko dodatne opreme, izredno lepo ohranjen, prodam. ☎644-991 16430

HYUNDAI PONY 1.3 LS, prvi lastnik, rdeče barve, redno servisiran, lepo ohranjen, garažiran, ugodno prodam. ☎061/716-221 16431

MITSUBISHI COLT 1.3 GLI, l.93, prvi lastnik, 82000 km, servisiran, servisna knjižica, euro kljuka, garažiran, izredno lepo ohranjen, prodam. ☎061/716-221 16432

MITSUBISHI LANCER 1.8 diesel GL, prvi lastnik, 91000 km, servisiran, servisna knjižica, avtoradio, kljuka, garažiran, reg. do 4/98, prodam. ☎061/7715-666 16433

Prodam GOLF 1.4 CL, l. 95, prvi lastnik. Perko 54-117 16479

Ugodno prodam osebni avto TALBOT SOLARA, tudi za rezervne dele. ☎803-126 vsak dan popoldan 16572

126 P letnik 1990, reg. do 2/98, rdeče barve, v dobrem stanju, prodam. ☎421-687 16661

Prodam MERCEDEZ 250 D, l. 87, reg. 10/97, krem barve, nikoli karamboliran, ASD, usnje, 17000 DEM. ☎324-336 16667

JEEP WILLYS ugodno prodam. ☎0609/624-761 16674

Prodam JUGO 45 KORAL, l. 91, 53000 km, prvi lastnik, rdeče barve, garažiran, lepo ohranjen, 3200 DEM. ☎681-677 16676

Prodam Z 128, sivo modre barve, l.86, reg. do 11/97, lepo ohranjeno za 1300 DEM. ☎736-490 16678

Prodam GOLF JXB 1.3, l. 85/86, bele barve. ☎712-511 16681

Prodam JETTO 1.6, l. 87, reg. do 1.9.97, lepo ohranjena, cena 6300 DEM. ☎874-185 16682

Prodam R 4 GTL, l. 88, reg. 24.9.97, cena 1800 DEM. ☎733-665 16683

Prodam R 4 letnik 1989. ☎491-448

Prodam NISSAN SUNNY 1.6 LX I l. 93 karavan, lepo ohranjen. ☎411-695 ali 422-210 16689

Ugodno prodamo R 5 DIESEL 5 v l. 90, R 5 CAMPUS PLUS 5 v l. 93, R 5 FIVE l. 96, R 5 EXPRESS 1.4 FURGON l. 94. Za vsa vozila možen kredit brez pologa. Vozila so servisirana. ☎428-0011 ali 428-0012, RENAULT PREŠA Cerklje 16690

GOLF JXD, l. 88, odlično ohranjen, prodam. ☎064/53-532 16696

C 25 E FURGON, letnik 1987, reg. do 6/98, bele barve, možna menjava z C AX. ☎860-038 16701

TOYOTA CARINA, letnik 1993, 5 vrat, prodam ali zamenjam za vozilo do 6000 DEM. ☎ 224-594 16703

FIAT RITMO diesel, letnik 1984, dobro ohranjen, cena po dogovoru, prodam. ☎ 212-884, po 15. uri. 16707

Prodam terenski avto SUZUKI SAMURAI letnik 1990, 70.000 km, črne barve, dodatno opremljen, lepo ohranjen. Poklukar Janez, Šp. Laze 1, Zg. Gorje, ☎725-230 16841

Prodam JUGO 45, l.87. ☎332-005 16798

Prodam SUZUKI SWIFT 1.3 GTI l. 95, Sr. Bela 53, ☎451-102 16801

Z 128 l. 87, reg. do 10/97, cena 1200 DEM. ☎211-583 16804

TV-VIDEO-AUDIO-HI-FI
ALG FI
ZASTOPSTVO IN PRODAJA
PIONEER Sherwood
29.900 SIT CS-3030 ZVOČNIKI 2x 120W
SATELITI 2x 100W SUBWOOFER 200W
35.000 SIT
55.900 SIT GSM ERICSSON GO 118
PRI NAS JE DENAR VREDEN VEDNO VEČ
IZPOSOJA SONY VIDEO KAMERE
CANKARJEVA 5, KRANJ
TEL.:064/222-055

Prodam GOLF GT D 1989, bel, dobro ohranjen. ☎421-437 popoldan 16712

Prodam DAIHATSU CHARADE CS TD l. 90 in Z 101, l. 84, oba reg. 17.7.98. ☎332-289 16713

Prodam CITROEN GSXL l. 78, tehnično brezhiben, ima šibedah, radio, cena 120.000 SIT. ☎224-182 v soboto in nedeljo dopoldan 16716

Prodam FIAT UNO 90 CS, letnik 91, bele barve, 70.000 km, registriran do 4/98. ☎224-809 dopoldan 16720

BMW 520 I, l.90, prodamo. Odkup, prodaja, prepis vozil. AVTOGARANT 634-231 16739

CITROEN ZX 1.9 D REFLEX, l. 92, CITROEN BX 1.3 E l. 87, prodamo. AVTOGARANT 634-231 16740

SUZUKI SWIFT 1.6, l. 95, SUZUKI SWIFT GL, l. 90, CITROEN AX l. 87, prodamo. AVTOGARANT 634-231 16741

R 4 GTL, l. 88, POLI l. 89, ALFA ROMEO 33 1.5 IE, l. 91, prodamo. AVTOGARANT 634-231 16742

Z 126 P l. 90, UNIS 1200 J, l. 74, ŠKODA FAVORIT l. 93, prvi lastnik, prodamo. AVTOGARANT 634-231 16743

Prodam JUGO 45 KORAL, 11/90. Molj, Voglje, na vasi 2 16747

Poceni prodam Z 101, reg. do oktobra, 63000 km. ☎411-701 16749

Prodam GOLF letnik 1978. ☎325-248 16751

Prodam OPEL OLYMPIA l. 70, odlično ohranjen, 3000 DEM. ☎242-857 16758

Prodam BMW 316, letnik 88, druga lastnica. ☎324-146 16759

KOMBI VW 2.4 D s sedeži, letnik 1994, prodam. ☎733-186 16761

Prodam ŠKODO FAVORIT, letnik 1991, prvi lastnik, bele barve, dobro ohranjen. ☎738-362 16766

Prodam OPEL VECTRO 1.6i GL, 1990, belo, 4 vrata. Prosen, Cesta na Klanec 34, Kranj 16777

Prodam FORD ESCORT XR 3 letnik 1981. ☎491-001 16778

Prodam R 5 SL, francoski, letnik 1987. ☎312-259 16779

Prodam dobro ohranjen AX 11 TE, l. 91. ☎245-073 16780

Zastavo 101, l. 82, bele barve, reg. do 6/98, prodam. ☎331-668 16782

AUDI 80, l. 85, prodam. ☎76-381 16784

Prodam JUGO 45, l. 87, GVM, maska z dvojnimi lučmi, cena 1500 DEM. Stara Loka 111, ☎621-321 zjutraj 16785

Prodam GOLF letnik 1982, neregistriran. Stojkovič, Pševska c. 1, Kranj 16787

Ugodno prodam R 4 GTL, l.88 in kamp prikolico Adria 450 Q. ☎461-129 16845

JUGO 45, l. 87, reg. do 11/97. ☎312-143, po 16. uri 16850

Prodam CLIO 1.4 l. 93. ☎325-364

MIZARJI POZOR!
PONOVNO BRUSIMO HM KROŽNE ŽAGE IN PROFILNE REZKARJE.
MIZARSTVO OVSENIK JEZERSKA CESTA 108/c, KRANJ
Ovsenik TEL:064/242-481, 242-110

Prodam GOLF JXD l. 88, 106.000 km, modre barve, reg. 18.6.98. ☎431-390 16807

ALFA 33, 1.3, letnik 1992, reg. do 4/98, prodam. ☎ 620-454 16809

AUDI 80, CC turbo, diesel, letnik 1986, ugodno prodam. ☎ 719-086 ali 041/641-201 16810

Prodam GOLF JXD l. 91 z veliko dodatne opreme, reg. 4/98. Tupaliče 2 16816

Prodam Z 101, neregistriran, letnik 1978 za 250 DEM. ☎411-858, popoldan 16817

Prodam R 9, letnik 1988, prevoženih 80.000, metalna barva. ☎733-942

GOLF 1.3 bencin, l. 82, reg. do 12/97, lepo ohranjen, radio z zvočniki, nove gume, prodam za 1700 DEM. ☎891-312 16823

R 18 TLJ, l.83, prodam. Cena 1500 DEM. ☎226-137 16827

Z SKALA, l.12/90, vinsko rdeče barve, cena 2100 DEM. ☎320-056

JUGO KORAL 55, l.92, reg. do 7/98, prodam. ☎620-676 16832

Prodam dobro ohranjeno Z 101, l.83. ☎620-025 16833

Ugodno prodam FORD FIESTO 1.3 i FLAIR, rdeče barve, l.96. ☎242-677

Prodam tovorni avto FAP 16 -16 v nevoznem stanju, celega ali po delih in pralni stroj Gorenje, v manjši okvari. Kalinškova 41, Kranj (Gorenje)

MAZDA 323 LX, l.88, reg. do 4/98, prevoženih 111 000 km, garažirana, dobro ohranjena, prodam. ☎621-414 16577

AURISINA d.o.o. PRODA: BMW 320 I, l. '92 in BMW 525, l. '92, ŠKODA FORMAN LX, 1.12/93, AUDI 100 2.0, klima, l. '87, FORD FIESTA 1.1, l. '94, ALFA 33 1.5, l. '86, GOLF diesel, l. '84 in bencin l. '82, LANCIA DEDRA INTEGRALE, l. '92, R5, l. '92 in R19, l. '90. Možnost kredita, menjave! Tel.: 061/123-25-63 in 064/242-296 po 18. uri.

Prodam R 4 letnik 1989, rdeče barve, 67000 km. ☎733-503 16862

Prodam CITROEN ZX 1.4, l. 94. ☎327-814 16865

Prodam ŠKODO FAVORIT 136 L, 1991/10. ☎718-410 16869

Prodam JUGO 65 GVX, letnik 1989, reg. 3/98, atraktiven. ☎733-771 16877

RENAULT 4 GTL, l. 92, reg. do 7/98, ugodno prodamo. AVTOGARANT 634-231 16882

Prodam VW PASSAT 1.8 letnik 1992, ravnokar registriran. ☎461-412 16883

R 5 CAMPUS l. 90, kot nov, 42000 km, prodam za 5800 DEM. ☎64-455

GOLF JXB l. 90, metalno sive barve, ohranjen, prodam. ☎332-761 16888

JUGO 55 l. 88, ohranjen, nova registracija, prodam. ☎332-761 16889

Kupim R 5 od l. 91 naprej od prvega lastnika, gotovina. ☎330-255 16890

Prodam JUGO 45, l. 86, reg. do 11/97, cena 1000 DEM. ☎224-507 16893

AVTO MEDVODE
GORENJSKA c.12
*Prodaja novih in rabljenih vozil
*Odkup vozil
*Prepis vozil
*Zavarovanje vozil
Tel.: 061/611-601

Prodam Z 101, l. 85, cena 600 DEM. ☎731-617 16894

Prodam P 126 letnik 86, reg. 1.1. 98, cena 600 DEM. ☎323-510 16898

Kupim JUGO 55 od l.89 dalje od najboljšega ponudnika. Nudim plačilo v gotovini. ☎411-893 16909

R 5 CAMPUS , l.oktober 91, 60 000 km, 4 V, metalik, temna stekla. ☎57-374 16911

Prodam HONDO CIVIC 1.6 i, l.90. ☎67-404 16913

Prodam JUGO 55 KORAL, letnik 5/89. ☎323-558 16916

Ugodno prodam BMW 1.6, l.85, na novo reg., metalne barve, odlično ohranjen. ☎715-096 16917

JUGO SKALA l.5/89, prodam. ☎631-335 16918

Po ugodni ceni prodam VW 1300, reg. do konca leta. ☎326-599 16921

prodam R 4 GTL, l.85, reg. do 3/98. ☎50-057 16927

Prodam Z 101 1.1 GX, l.87, reg. do 4/11.97, cena po dogovoru. ☎260-267 16930

R 5 CAMPUS prodam za 7650 DEM, l.93, rdeče barve, 95 000 km. Knez, Zg. Bitnje 160, Žabnica 16931

ŽE TRETJE LETO SKUPAJ - ZA LEPŠI VIDEZ

SIMBOL KAKOVOSTI - ANTICELULIT IZ MORSKIH ALG
100 % naravni izdelek

NAVDUŠENJE TISTIH, KI SO GA ŽE PREIZKUSILE, POTRJUJE DEJSTVO,
DA Algomar PRESEGA MEJE DELOVANJA TRADICIONALNIH ANTICELULITOV

Že po prvi terapiji (6 nanosov) se obseg prizadetih delov telesa zoža za 2 - 4 cm. O tem se je prepričalo že veliko žensk, ki so ga preizkusile in ga redno uporabljajo. Učinkovitost je skrita v morskih algah, ki imajo naravno lastnost "razbijanja" celulita. Alge koži vračajo prožnost ter izgubljeno vitalnost. 1 komplet (3 vrečke po 100 g + 50 ml gela) zadostuje za 6 nanosov od kolena do pasu.

Naročila in informacije po telefonu 066/24 752 ali na naslovu:

CONDOR d.o.o.
C. na Markovec 23, 6000 Koper.

1 komplet Algomar
3500 SIT + poštnina

2 kompleta Algomar
6390 SIT + poštnina

Prodam KOMBI VW l.83, inf. na ☎801-577 16932

AVTONEGA TINA Podljubelj - DELOVNI ČAS OD 9 DO 19 h - PRIPOROČA SE! 16951

Prodam R 4 l.89, rdeče barve, 63 000 km. Šenk, Jezerska 24, Primskovo pri Kranju 16958

LIVADA d.o.o. - AVTOINTEX proda več vozil: ZASTAVA 126, l.86, GOLF l.88, l.81, SUZUKI SWIFT 1.3 GTI, l.88, FORD ESCORT l.85, R 5 CAMPUS, l.90, LANCIA Y 10 1.1, IE l.94, PEUGEOT 309 l.87, REGATA 100 SIE l.87, JUGO 55, l.88, JUGO 45 l.89, ZASTAVA 128, l.89, AUDI 100 2.0 l.86, LADA SAMARA 1300, l.88, KOMBI ZASTAVA 900 AK, l.88. Možna menjava staro za staro, nakup na kredit, prepisi vozil. ☎224-029 16959

Ugodno prodam R 4 GTL, l.86/12. Ogris, Adergas 47, Cerklje 16963

Z 101 SKALA 55, letnik 1989, prevoženih 56000 km, ohranjena, registrirana, radio. Cena 1900 DEM. ☎324-708 16991

Prodam R 19 CHAMADE l.90, reg. do 6/98. Prevc, Dražgoše 6 ☎66-931 17012

Prodam R 4 GTL, l.89, lepo ohranjen. ☎330-120 17018

TOYOTA COROLA 1.3 XL, l.90, 4 V. ☎242-277 17023

Prodamo NISSAN SUNNY 1.6 SLX, l.90, 4 vrata. ☎242-277 17024

AG GANTAR
Bratov Praprotnik 10, NAKLO
Tel./fax:064/471-035
PRODAJA IN MONTAŽA IZPUŠNIH SISTEMOV TER AVTOMOBILSKIH BLAŽILCEV
MONROE amortizerji

Prodam GOLF 1.1, l.80, reg. do 12. meseca, dobro ohranjen, prvi lastnik. ☎403-150 17033

Prodam ZASTAVO 101 GTL 55, l. 83, reg. do 27.2. 1998. ☎ 52-361

Prodam R 5 FIVE l.94. mobitel 041/666-754, Kranj 17034

Prodam R FUEGO 1.6 COUPE, odlično ohranjen. ☎211-442 dop., 451-114 pop. 17035

Prodam ŠKODO FAVORIT, rdeče barve, l.94. mobitel 041/666-754, Kranj 17036

Prodam JUGO 45, l.88, reg. do 4/98. ☎806-782 17039

STROJNI TLAKI
hitro in poceni
Informacije: Tel. 061/[illegible] 0609/620-814

Prodam R 4 GTL, l.91, v odličnem stanju. ☎246-635 16936

Ugodno prodam CITROEN VISA 11 RE, reg. celo leto. ☎421-212, Tadeja 16937

Prodam Z 101 GTL 55, l.87, reg. do 1/98. Rakar, Smokuč 6, žirovnica 16938

Prodam OPEL KADETT 1.3, l.78, inf. zvečer ☎64-476 16939

Prodam JUGO 45 A, l.87, reg. do marca 98, cena 1400 DEM, popoldan na ☎85-592 16941

Prodam OPEL KADETT 1.3 S, l.85. Trboje 53, Kranj 16946

Prodam SUBARU JUSTY s petimi vrati, dobro ohranjen, cena po dogovoru. ☎460-063 16949

SERVIS AVTOMOBILSKIH IZPUŠNIH CEVI
ŽABNICA, SP. BITNJE 22
TEL.: 064/311-965

NISSAN SUNNY 1.6 SLX, l.87, 5 V, prodamo. ☎242-277 17025

HYUNDAI PONY 1.5 GLS, l.90, 4 vrata, ohranjen, prodam. ☎242-277 17026

NISSAN MICRA 1.0, l.90, 3 vrata, prodamo. ☎242-277 17027

JUGO 55, l.90, 78 000 km, rdeč, R 4 GTL, l.87, 92 000 km, bež barve, cena izredno ugodna. MAZDA 121 1.3 i, kat., l.90, 41 000 km, rdeča, odlično ohranjena, reg. celo leto. AVTOHIŠA ANDREUZZI PEUGEOT SERVIS ☎064/801-009 17029

ZAPOSLITVE

Iščemo AKVIZITERJE za prodajo medicinskega pripomočka. Možna redna zaposlitev. ☎55-446, 50-274 in 0609/651-737 15593

Gostilna v bližini Tržiča išče dekle ali fanta ZA SAMOSTOJNO DELO V STREŽBI. Naslov v oglasnem oddelku. 16233

Zaposlim moško-žensko frizerko v frizerskem salonu OSTRIŽENI NACE. ☎227-014 ali 401-420 16498

Na Bledu zaposlimo PRODAJALCA V TRGOVINI S TEHNIČNIM BLAGOM. Prošnjo pošljite pod Šifra: JEZERO 16506

Iščem delo zobnega asistenta, opravljena srednja zdravstvena šola in strokovni izpit. ☎624-106 16537

Iščem zidarska dela. Delam poceni in kvalitetno. Poklicati po 20. uri na ☎224-730 16597

Iščem komunikativnega fanta z lastnim prevozom in najmanj V. st. izobrazbe. Kasneje možna redna zaposlitev. ☎312-385 16654

Zaposlim dva DELAVCA v lesni dejavnosti. ☎64-103 16655

Nudim pomoč v gospodinjstvu. ☎330-566 16664

Mladega KUHARJA z znanjem rafinirane kuhinje zaposlimo na jesen. Pismene ponudbe Ahlin, Log 15, Škofja Loka 16680

Redno zaposlimo prodajalca za delo v diskontu v Kranju. Vaše cenjene ponudbe pričakujejo v roku 7 dni na naslov: ZIHERO d.o.o., Cesta talcev 69, 4000 Kranj.

Simpatično dekle z izkušnjami za delo v dnevnem baru, zaposlimo. Sobote, nedelje prosto. ☎212-634 16685

Honorarno zaposlimo mlajšo upokojenko administratoko, z znanjem dela na računalniku in strojepisja. Pošljite pisne prijave. Naslov v oglasnem oddelku. 16702

HIŠNO POMOČNICO, gospodinjo, staro od 25 do 45 let v Angliji, nujno išče starejši gospod. Nudi hrano, svojo sobo, ter krije ostale manjše vsakodnevne stroške + 400 DEM mesečne žepnine. Vožnja plačana na obe strani. ☎ 745-030 16704

Iščem delo - voznika B kategorije. Stojko, Kovorska c. 19, ☎52-373 16717

Zaposlim KV MIZARJA z odsluženim vojaškim rokom in vsaj 2 leti delovnih izkušenj. Informacije osebno ali po ☎58-802, Smolej,d.o.o., Pod gozdom 30, Kovor 16723

Zaposlimo ŽENSKO ZA ČIŠČENJE in POMOČ v gostinski kuhinji na Bledu. Tel.: 741-458 dopoldne.

Iščem MONTERJA stavbnega pohištva. Izkušnje zaželjene. Interesenti naj se javijo na ☎332-340, po 20. uri 16802

Študentka stara vsaj 18 let dobi honorarno delo julij, avgust v baru v Tržiču. ☎52-001 16813

Želite, da bi se ljudje dobro počutili? Lahko pomagate njim in sebi s svetovanjem na domu stranke. Izdelki so prvorazredni in nemški. Informacije na ☎0609/631-701 non-stop in 064/211-512 16831

Iščemo prijetno mlado DEKLE za delo v strežbi v piceriji. ☎461-878 16891

KUHARJA in več izkušenih NATAKARIC za delo v času Gorenjskega sejma zaposlimo. Dobro delo - dobro plačilo. Informacije ☎328-524 16953

OGLAS POD "ŠIFRO"
Če je oglas pod "šifro", potem se zbirajo pri nas samo pismene ponudbe oz. prošnje.
Torej v zvezi s "šifro" pri nas ne dajemo **nobenih podatkov.**

Zaposlimo dobrega REZKALCA. Podjetje VKP Kovinoplastika Šk. Loka, Virmaše 124 ☎633-861 ali 310-318 16960

Takoj zaposlimo FANTA ZA PRIUČITEV v pizzeriji in POMOČNICO v kuhinji ter dekle za DELO V STREŽBI. Inf. na ☎58-758 ali osebno v pizzeriji Košuta v Križah 16962

Iščemo mlado urejeno dekle za delo v lokalu s hrano v Škofji Loki. ☎624-925 16985

Iščem zaposlitev - nudim pomoč na kmetiji. Ostalo po dogovoru. Mole Milan, cankarjev bataljon 43, Jesenice 17022

V pizzeriji zaposlim fanta za peko pizz. ☎421-226 17030

ŽIVALI

RJAVE JARKICE stare 8 tednov, prodam. Oman, Zminec 12, ☎621-475 16262

Oddamo PRIJAZNE MLADE MUCKE. ☎631-739 16670

Prodam POLJSKE NIŽINSKE OVČARJE odličnih staršev z rodovnikom. ☎325-585 16697

KOZICE in KOZEL za pleme od najboljših koz mlekaric (nad 5 l mleka) se dobijo pri Borisu Fojkar, Golnik 6A 16698

Oddamo tri mlade MUCKE, stare 1 mesec. ☎ 242-268 16706

Prodam enoletne KOKOŠI za zakol ali rejo. golnik 15, 461-678 16715

Prodam vrhunsko leglo ČRNIH PRINAŠALCEV, mati CAČ in CACIB. ☎061/324-936 16719

Prodam TELICO simentalko brejo 7 mesecev. Ahačič, Zabukovje, ☎403-224 16721

NEMŠKO BOKSERKO z rodovnikom, staro 10 tednov, cepljena, prodam. ☎312-470 16735

Prodam dva KOZLIČKA stara dva meseca. ☎685-299 16744

TELIČKO simentalko staro 10 dni prodam. ☎310-130 16754

KOKERŠPANJELE z rodovnikom, zaradi odhoda na morje, ugodno prodam. ☎880-107 16755

Ugodno prodamo TERIERJE, čistokrvne, brez rodovnika, stare 8 tednov. ☎67-117 16756

Prodam tri črnobele BIKCE težke od 50-70 kg. ☎725-243 16772

Prodam PUJSKE za nadaljno rejo. ☎64-364 16773

Prodam KOZO mlekarico z mladičem. ☎718-340 16791

Prodam TELE, težko 100 kg, simenmtalec. ☎421-464 16796

Prodam 8 mesecev brejo telico simentalko ali menjam za teleta simentalca. ☎403-167 16803

Prodam KOZO in male KOZLIČKE. ☎311-811 16805

Prodam KOKERŠPANJELE z rodovnikom. ☎331-699, 224-570 16811

Prodam PUJSKE, težke od 20-25 kg. Verbič, Sp. Brnik 15, ☎422-641 16819

KRAŠKI OVČARJI - z rodovnikom, odličnih staršev, prodam. ☎065/76-185 16824

KRAJNIK
RAČUNALNIŠTVO
Kidričeva 66a, Škofja Loka
tel./fax:634-631
E-mail:info@krajnik.si
http://www.krajnik.si
Računalniki Pentium
Tiskalniki HP in Epson
NA 6 IN 12 OBROKOV
Priključki na INTERNET po vsej Sloveniji
AKCIJA!
SLOVENSKI OFFICE 97

ROTWAILER mladiče z rodovnikom, prodam. ☎632-332 16842

Prodam DVA JAGENČKA. Trboje 98, Pestotnik 16855

BIKCA sim. 80 kg in 2 kozleta prodam. ☎64-114 16873

Kupim BIKCA simentalca, težkega 80 kg za rejo. ☎061/611-527 16880

Prodam TELIČKO za zakol težko 100 kg. ☎53-635 16881

Skobčevke, nimfe, kače, kuščarji, legvani, želve, ribe in akvariji. ☎061/711-782 16884

Prodam BIKCA, starega 2 meseca, mesne pasme. Mošnje 7, Radovljica ☎738-193 16897

Prodam RODOVNIŠKE ZLATE PRINAŠALCE. ☎731-330 16903

Prodam teden dni starega BIKCA in mlado jalovo KRAVO. Lahovče 17, Cerklje 16904

Prodam brejo KOBILO z žrebetom in čelnega NAKLADAČA. ☎421-594 16908

Prodam TELICO simentalko, brejo 8 mesecev. ☎731-428 16920

PRAŠIČE težke 100 kg prodam. St. Vas 102, Šenčur 16922

Črnobelega BIKCA starega 14 dni in križano TELIČKO šarole, staro 8 tednov prodam. Sp. Bela 4, Preddvor 16925

Prodam dve TELIČKI simetalki 10 in 14 dni stare. ☎721-916 16940

Prodam sivega PERZIJSKEGA MUCKA, starega 2 meseca. ☎874-377 16944

Oddam mlade MUCKE. Kržišnik Martina, Drulovka 35, Kranj 16970

Kupim en teden starega bikca sim. ☎401-165 16994

Prodam BIKCA sim., starega 10 dni, Lahovče 14 16997

TELIČKO simentalko, staro 15 dni, prodam. ☎64-235 16998

KOKERŠPANJELE z odličnim rodovnikom, izredno lepe prodam. ☎736-272 17007

Prodam 12 tednov starega BIKCA simentalca za rejo ali zakol. ☎421-174 17009

Prodam BIKCA simentalca, težkega 140 kg. ☎682-745 17010

Prodam BIKCA simentalca, težkega 220 kg in 3 m3 SUHIH SMREKOVIH PLOHOV. ☎403-106 17011

RJAVE in GRAHASTE JARKICE, stare 4 mesece in RJAVE tik pred nesnostjo, prodam. Stanonik, Log 9, Šk. Loka ☎685-546 17021

Prodam KOZLIČKA za zakol. ☎481-452 17040

Prodam PSIČKE, mladiče, pasme ČRNI PRINAŠALEC z rodovnikom in cepljene. ☎242-242 17042

ZAHVALA

Ob nesreči spoznaš prijatelje.
Ob izgubi naše drage hčere, vnukinje in nečakinje

AJDE ZVER

smo jih spoznali mnogo. Vsem sosedom, prijateljem, znancem in gospodu župniku se zahvaljujemo za podarjeno cvetje, sveče, izrečeno sožalje in spremstvo na njeni zadnji poti. Vsem in vsakomur še enkrat hvala.

VSI NJENI

V SPOMIN

Izteka se leto od tvojega slovesa, dragi

J A K A

Bohinjski kot, ki si ga tako občudoval, še vedno žari v svoji popolnosti....
Ko se brez tebe vračamo tja na tvoj rob, kjer šelestenje brez drami spomine nate in se pred nami razpre vse veličastje narave, se v nas iz prostrane tihote zaje bolečina.
Hvala vsem, ki se ga spominjate!

VSI TVOJI
Kranj, 14. julija 1997

V SPOMIN

Kdor v mislih
svojih dragih
živi - ni umrl.

TOMAŽU KLINARJU

1926-1977

Mineva 20 let, odkar si odšel od nas za vedno. Vsem, ki se ga spominjate z dobro mislijo in mu prižigate sveče - hvala.

VSI NJEGOVI
Planina pod Golico, 9. julija 1997

V SPOMIN

15. julija mineva žalostno leto,
odkar nas je za vedno zapustila draga žena, sestra in botra

ANGELCA CUZNAR

iz Podkorena

Bolečine in spomini so ostali v srcih vseh nas,
ki smo te imeli radi.

ZAHVALA

Bila si lepa kakor cvet,
prerano zapustila si ta svet,
v meni zdaj praznina vlada,
ker bila si še premlada,
neizpeta pesem bila si še,
golobica bela nosi te,
ob tebi ne morem se več gret,
joka za tabo tvoj mali poet.
sin Sašo

Ob boleči in prerani izgubi drage žene in mamice

IČE BENET

se iskreno zahvaljujeva vsem prijateljem za nesebično pomoč in podporo v teh težkih trenutkih, še posebej družinam Nikše, Medja, Prlja, Globočnik in Možina ter Ismetu, Almi in Amki. Hvala tudi osebju oddelka CITA-a za strokovno nego ob njenih zadnjih dneh, Hodži za lepo opravljeni obred in sodelavcem Splošne bolnišnice Jesenice za poslovilne besede in oddelku dialize Kliničnega centra Ljubljana. Vsem, ki ste jo v tako velikem številu pospremili na zadnji poti, darovali cvetje in sveče, se še enkrat zahvaljujeva.

Žalujoča mož Miha in sin Sašo

ZAHVALA

Ob boleči izgubi naše drage

ANČKE KERN

roj. Sodnik

se iskreno zahvaljujemo sorodnikom, sosedom, prijateljm in znancem za pomoč, izrečena sožalja, podarjeno cvetje in sveče. Iskreno se zahvaljujemo tudi pogrebni službi Navček, gospe Milki, pevcem, Domu upokojencev Kranj in g. župniku za lepo slovo. Vsem imenovanim in neimenovanim še enkrat hvala.

ŽALUJOČI VSI DOMAČI

ZAHVALA

Ob prerani smrti drage

MARIJE JEREB

roj. Firbas

se iskreno zahvaljujemo sorodnikom, sosedom, prijateljem in znancem za darovano cvetje in sveče, izražena ustna in pisna sožalja in vsem, ki ste jo spremili na njeni zadnji poti. Posebna hvala dr. Bohnecevi za zdravljenje njene bolezni. Posebna hvala tudi snahi, ki je vedno bila v pomoč pri bolezni, ravno tako lepa hvala župniku za opravljeni obred. Hvala tudi "Navčku" za opravljeno delo.

VSI NJENI
Rupa, 1997

V SPOMIN

Že drugo leto v grobu spiš,
a v naših srcih še živiš,
ne mine ura, dan, ne noč,
da ne bi bil z nami ti navzoč.

Danes mineva dve leti
od tragične izgube ljubega sina in brata

MATEJA DOLINARJA

Hvala vsem, ki ga ohranjate v lepem spominu.

VSI NJEGOVI
Škofja Loka, 11. julija 1997

Imela kratko, a težko si življenje
končan je boj, končano tvoje je trpljenje.

Mnogo prezgodaj, komaj v 34. letu
se je pretrgala nit življenja naši

JANI JELOVČAN

poročeni Resman
trgovki

Našla je svoj mir, neizmerna bolečina pa ostaja v srcih sinov Roka in Tilna, hčerke Maje, ata in mame, sester Andreje in Majde z družino, bratov Dragota, Milana in Janeza z družinama ter mnogih prijateljev.

Okroglo, Zg. Besnica, Jama, Sp. Lipnica

ZAHVALA

Ob boleči izgubi našega dragega
moža, očeta, dedka, pradedka, brata, strica in svaka

JOŽETA PRAPROTNIKA

roj. 1910

se iskreno zahvaljujemo sorodnikom, sosedom, prijateljem in znancem za nesebično pomoč, izrečena sožalja, darovano cvetje in sveče ter vsem, ki ste ga v tako velikem številu pospremili na njegovo zadnjo pot. Posebna zahvala zdr. osebju bolnišnice Golnik odd. 200, pogrebni službi, gasilcem iz Leš, zastavonošem, trobentaču, župnikoma iz Leš in Kovorja ze lepo opravljen pogrebni obred, govornikom za poslovilne besede, pevcem bratom Zupan za zapete žalostinke in vsem, ki ste nam ob težkih trenutkih stali ob strani. Vsakemu posebej še enkrat iskrena hvala.

ŽALUJOČI VSI NJEGOVI
Hudi Graben, 3. julija 1997

ZAHVALA

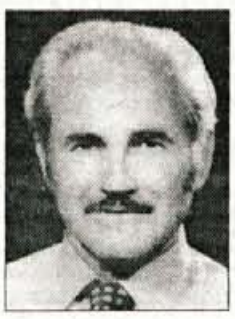

Ob izgubi dragega moža, očeta in dedka

IVANA SVOLJŠAKA

se zahvaljujemo Domu oskrbovancev v Preddvoru, vsem sorodnikom, sodelavcem, sosedom in znancem, ki ste ga v tako velikem številu pospremili na njegovi zadnji poti ter darovali sveče in cvetje.

VSI NJEGOVI
Škofja Loka, julija 1997

ZAHVALA

30. 12. 1953 - 26. 6. 1997

V sebi nosim šumenje gozdov
in vonj pokošene trave,
v njem se druži
cvet in smrt. *(Jože Udovič)*

Ob nenadni smrti

ZDRAVKA MEDJA - HKAVČEVEGA

strojnega mizarja iz Nemškega Rovta v Bohinju

se iskreno zahvaljujemo vsem, ki ste nam v najtežjih trenutkih nesebično pomagali. Posebna hvala vsem, ki ste se trudili, da bi Zdravka ohranili pri življenju: vaščanu Stanku Odarju - Tomažinovemu, zdravstvenemu osebju kirurškega oddelka Bolnišnice Jesenice in nevrološkega oddelka Kliničnega centra Ljubljana. Hvala vsem sorodnikom, sosedom, vaščanom, prijateljem in sodelavcem LIP Bled - Tovarna Bohinj. Zahvaljujemo se govornikom za besede slovesa: g. Janku Ravniku, dipl. ing. Tomažu Medji in g. ing. Walterju Koflerju. Hvala pevcem za občuteno zapete žalostinke, župniku g. Dolencu za mašni obred in trobentaču za zaigrano Tišino. Hvala Martininim in Klavdijinim sošolcem. Hvala vsem, ki ste se v tako velikem številu poslovili od njega na bistriškem pokopališču in njegov prerani grob obložili s cvetjem in svečami. Posebna hvala pa velja številnim gasilcem iz vseh bohinjskih društev, praporščakom in gasilcem pobratenega gasilskega društva Velden - Vrba na Koroškem. Hvala vsem imenovanim in neimenovanim, ki ste karkoli naredili v Zdravkov spomin in nam v spodbudo.

Žalujoči: žena Metka, hčerke Darja, Klavdija, Martina, mama Gizela, oče Anton in sestra Malka z družino
Nemški Rovt, 8. julija 1997

ZAHVALA

Tedaj odpade od srca težava
in duh se dvigne srečen in goreč,
med zlato luč, med jasne speve plava,
bremena, ki ga trlo je, ni več! *(Lili Novy)*

Ob tragični izgubi dragega moža, očeta, dedka, brata in strica

JANEZA ZUPANCA

se iskreno zahvaljujemo za brezmejno pomoč in razumevanje vsem sorodnikom, prijateljem, sodelavcem, sosedom in znancem. Še posebej se zahvaljujemo Ministrstvu za notranje zadeve in delavcem uprave policije ZPE za organizacijo pogreba, kolektivu PP Kranj in PPP Kranj ter območnemu policijskemu sindikatu Gorenjske, godbi policije in pevcem za zapete žalostinke, Tinaro productions ter gospodu Romanu Končarju za presunljiv poslovilni govor. Hvala!

Žalujoči: žena Ančka, hčerke Staša, Katja, Aleksandra, sin Rudi, vnukinja Eva in ostalo sorodstvo

OD PETKA DO TORKA

bo
dežurni novinar

Uroš Špehar

telefon: 064/223-111
mobitel: 0609/635-757

VI
pokličite, sporočite, predlagajte...
MI
bomo pisali

Dražji naftni derivati

Ljubljana, 11. julija - Včeraj, v četrtek, je slovenska vlada sprejela uredbo o spremembi stopenj prometnega davka za naftne derivate. Z uvedbo višjih davčnih stopenj se z jutrišnjim dnem naftni derivati v povprečju podražijo za šest odstotkov, kurilno olje pa za štiri odstotke. Nova maloprodajna cena neosvinčenega bencina s 95 oktani bo 90,90 tolarja, 98-oktanski super bencin pa bo imel novo ceno 98,70 tolarja. Vlada predvideva, da bo višji prometni davek od prometa naftnih derivatov prinesel dodatnih 6,4 milijarde tolarjev proračunskih prihodkov.

Vlada je poleg tega dovolila 9,6 odstotno podražitev tarif v potniškem prometu Slovenskim železnicam, kar bo uveljavljeno s prvim avgustom.

G.G.

Pletna Lara na Ljubljanici

Odtlej, ko je v Blejskem jezeru skrivnostno potonila pletna Barbara, se o "blejskem ladjevju" v medijih skorajda nič več ne poroča. Lastniki pletn marljivo opravljajo svoje delo, s svojimi plovili vztrajno režejo gladino gorenjskega bisera, turisti pa občudujejo to blejsko posebnost.

Nakar so se pletne vključile v Evropski mesec kulture, kajti ***Lara pletnarja Aleša Arha,*** *ki mu je pomagal* ***Leopold Bijol,*** *se je znašla - na Ljubljanici. Prestaviti pletno za en dan z Blejskega jezera na Ljubljanico ni mačji kašelj, ampak trmastim Gorenjcem ni nič pretežko. Še posebej, če s tem pomagamo Društvu za oživljanje kulturne podobe starega mestnega jedra Ljubljane, ki je program zadnjega tedna EMK popestrilo z gostovanjem različnih plovil, tudi ene blejske pletne, na Ljubljanici.*

Izjemno odmevno gostovanje pletne Lare na Ljubljanici pa ponuja zamisel, da bi to lahko postala stalna oblika promocije blejskega turizma. Ne le na Ljubljanici, temveč še kje, saj izvirnih turistično promocijskih zamisli vselej primanjkuje.

S SODIŠČA S SODIŠČA S SODIŠČA

Kriv poskusa umora in ogrožanja varnosti

Zvone Lončarič v zapor za šest let in osem mesecev

Sodbo je 43-letnemu Kranjčanu po več kot dveh letih izreklo okrožno sodišče v Ljubljani, in to v njegovi odsotnosti, potem ko se mu je iztekel dveletni pripor.

Kranj, 11. julija - Zvone Lončarič je lahko za zgled marsikateremu premetenemu obdolžencu, kako se da z različnimi metodami krepko zavleči sodno odločitev. Z gladovno stavko v radovljiških zaporih je Lončarič zahteval prestavitev sojenja s kranjskega na ljubljansko okrožno sodišče ter odpravo pripora. Uspelo mu je prvo, nekaj dni pred sodno odločitvijo pa mu je sodišče po dveh letih moralo odpraviti tudi pripor, saj v tem času ni uspelo izreči obsodilne sodbe.

"Obsodilka" je Lončariča kljub njegovi odsotnosti na sodišču v petek, 4. julija, vendarle dočakala. Senat ljubljanskega okrožnega sodišča ga je spoznal za krivega dveh kaznivih dejanj, in sicer poskusa umora ter ogrožanja varnosti, za kar mu je prisodilo skupaj šest let in osem mesecev zapora. Sodba še ni pravnomočna.

Zvone Lončarič je aprila 1995 zgodaj zjutraj vdrl v stanovanje Vere Varge na Planini, od koder je hotel odpeljati njeno sestro oziroma svojo zunajzakonsko partnerko Jelico, ki ga je zapustila in se zatekla k sestri. Lončarič je s pištolo od blizu ustrelil Vero Vargo, ki mu je nakano nameravala preprečiti, nato pa jo z orožjem še večkrat udaril po glavi. Jelica je medtem pobegnila iz stanovanja, ranjena Vera in njen prijatelj pa sta Lončariča izrinila iz stanovanja. Na srečo je Vera Varga preživela.

Senat je obdolženca spoznal za krivega tudi kaznivega dejanja ogrožanja varnosti Jelice Varge. Marca 1995, torej pred poskusom umora njene sestre, ji je večkrat resno zagrozil, da jo bo ubil, če ga bo zapustila. Z grožnjami je nadaljeval tudi po tem, ko se je z otroki prestrašena odselila. • **H. J.**

Zdravko Teršek oproščen

Ženo je hotel le prestrašiti

Kranj, 11. julija - Senat okrožnega sodišča v Kranju je prejšnji teden oprostil 39-letnega Zdravka Terška iz Olševka, obdolženega kaznivega dejanja umora.

Zdravko Teršek je 20. februarja letos pozno zvečer prišel v lovsko sobo penziona Zaplata v Tupaličah, kjer je bila njegova žena v moški družbi. S pištolo je pomeril proti ženi in dvakrat pritisnil na petelina. Obakrat je orožje "zatajilo", ženini prijatelji pa so Zdravka grobo obvladali, so tedaj poročali kriminalisti.

Okrožno sodišče je Zdravka Terška oprostilo obtožbe, saj je uspel dokazati, tudi s pomočjo izvedencev, da žene ni nameraval ustreliti, ampak le prestrašiti.

Prejšnji teden je bila na kranjskem sodišču razpisana in potem tudi (spet) preložena glavna obravnava v "zadevi Hit". Sicer pa se s 15. julijem začenjajo enomesečne sodne počitnice, tako da bodo tudi odmevnejše glavne obravnave prišle na vrsto spet v drugi polovici avgusta; denimo, nadaljevanje civilne pravde za ustanoviteljstvo hranilno kreditne službe SHP Kranj, v kateri se bo zaslišanje prič predvidoma nadaljevalo 18. avgusta. • **H. J.**

Pogrešanega planinca niso našli

Bohinj, 11. julija - Prejšnji petek zgodaj zjutraj se je na Komno odpravil 57-letni Anton Podlipnik iz Ihana pri Domžalah.

Edina sled za njim je avto, ki ga je pustil pri slapu Savici, ter vpis v knjigo v domu na Komni, v katero je tudi napisal, da se odpravlja naprej proti Krnu. Od tedaj ga pogrešajo. Bohinjski in bovški reševalci so skupaj s posadko policijskega helikopterja pregledali območje od Komne proti Krnu, vendar pogrešanega planinca niso našli. • **H. J.**

Kamera presenečenja Gorenjskega glasa in Gorenjske televizije TELE-TV

V drugo bo bolje

Kranj - Ne vem, ali se boste spomnili, da smo pred letom dni presenetili simpatično natakarico Emo Mojco Ivanov iz Kranja. Tedaj jo je obiskal Aleksander Jež. Gledalci Gorenjske televizije se mogoče še spomnite, da tedaj posnetek našega presenečenja ni bil predvajan. Vzrok je povsem enostaven: televizijski škrat. Ja, ja, tudi na Gorenjskem domuje ta nebodigatreba. No, kakorkoli že, po letu dni smo se odločili, da se Emi oddolžimo za storjeno napako in tako je tu novo presenečenje zanjo.

Da ne bi bilo presenečenje povsem identično lanskemu, tokrat nismo zaplavali v glasbene vode, ampak smo jo raje poslali bližje soncu. V zrak. Emo, ki jo sicer veseli vse, kar je lepega, predvsem pa glasba in ples, smo najprej peljali na letališče Lesce. Tam smo ji ponudili, da si izbere zračno plovilo, s katerim bo poletela. A je ob pogledu na jadralna in športna letala dejala: "Raje bi kaj večjega, je bolj varno." Čeprav so tudi taka letala povsem varna, pa smo jo vseeno uslišali.

Najbližje Lescam, kjer se nahaja kako letališče, je heliodrom Franca Stroja v Dvorski vasi pri Begunjah. Pri Stiju sicer poteka tudi šolanje za športne pilote, mi pa smo Emi namenili panoramski polet nad Kranjem. Leteti s helikopterjem seveda ni vsakdanja stvar, zato ni čudno, da je bilo naši gostji v zraku zelo všeč.

No, kaj več pa v današnji Kameri presenečenja ob 20.20 na programu Gorenjske televizije TELE-TV Kranj. In obljubljamo, tokrat boste oddajo zagotovo videli. Vitu Rutarju se za imenski lapsus v zadnjem prispevku globoko opravičujem. • **S. Šubic**

GBD
Gorenjska borzno posredniška družba d.d.
Koroška 33, Kranj
☎ 064/361-300
Želite prodati svoje delnice?
Niste zadovoljni z obrestmi v bankah?
Bi radi oplemenitili vaše prihranke?
OGLASITE SE PRI NAS, RADI VAM BOMO SVETOVALI.
"Varnost, strokovnost, donosnost!"

Spticami si delimo nebo
Poslovna enota Kranj
Koroška 27, 4000 Kranj
(Bežkova vila)
telefon 064 360 800
telefax 064 360 810
mobitel
SLOVENSKI OPERATER NMT & GSM
http://www.mobitel.si

SALON KERAMIKE
ALLIMEX INT. Tel.: 064 224 013, 223 480
KRANJ-ZLATO POLJE 3k

JAKA POKORA

Koncert Michaela Jacksona
Kdaj? 8. 8. 1997
Kje? Hipodrom Stožice v Ljubljani.
Karte? Na vseh poštah.

RADIO KRANJ 97.3 FM STEREO
V SOBOTO 9.20 - Z VLAKOM NA POČITNICE
RADIO KRANJ 97.3 FM STEREO