Gorenjska Banka
Banka s poslubom
• NIŽJE OBRESTNE MERE
• DALJŠA ODPLAČILNA DOBA

STRAN 5

Prestrašeni turisti so klicali policijo

Rave party razburil blejske svetnike

50 let

GORENJSKI GLAS

Leto L - ISSN 0352 - 6666 - št. 53 - CENA 130 SIT (10 HRK) Kranj, torek, 8. julija 1997

Znova Kovaški šmaren

***Kropa** - Kroparski kovači so si pred okoli 200 leti izbrali 2. julij za svoj praznik in ga imenovali Kovaški šmaren. Tega dne so po maši v skupinah odšli na Vodice, pa okoli Kroparske gore in preko Jamnika nazaj domov. Minulo soboto je bilo seveda drugače, saj je Kropa na Placu predstavila celo vrsto zanimivosti iz svoje zgodovine: na stojnicah so ponujali od čipk do dražgoških kruhkov, obiskovalci pa so gledali pod prste spretnim kovačem, ki so kovali železo. Za prijetno vzdušje so skrbeli tudi pevci iz Krope in Podnarta, godbeniki iz Lesc in drugi. V KS Kropa so prepričani, da bodo naslednjič prireditev raztegnili kar na dva ali celo tri dni.*

• L.M., foto: Tina Dokl

STRAN 8

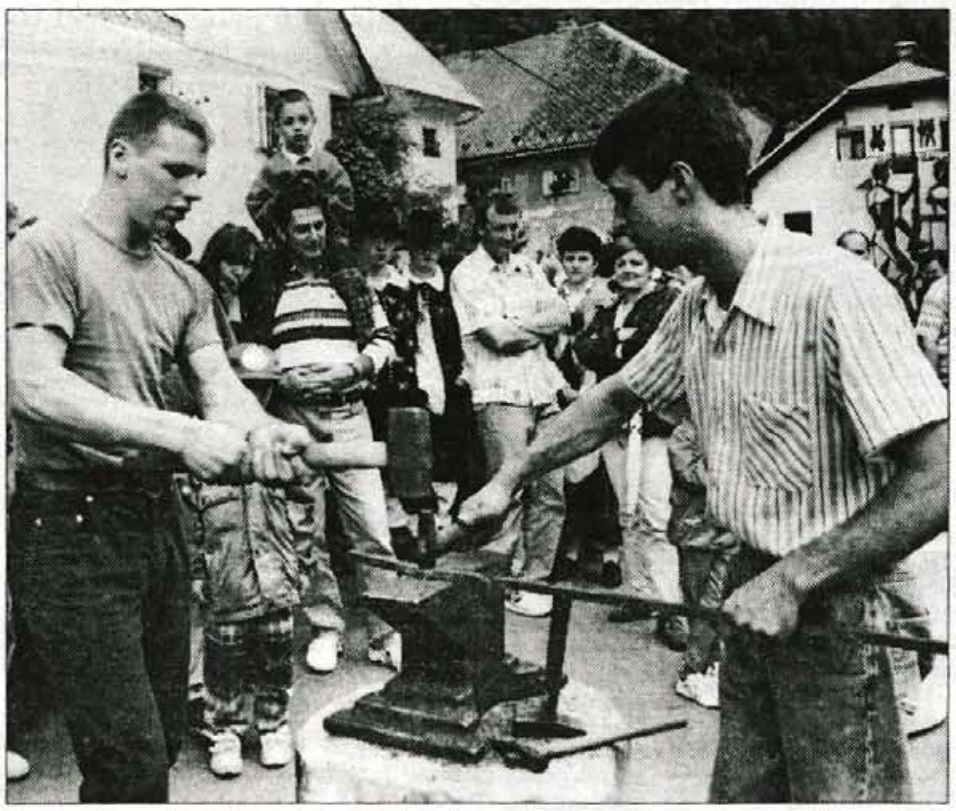

Kdor čaka, tudi dočaka

Jezersko samostojna občina

Konec prihodnjega leta naj bi v Sloveniji začelo delovati 22 novih občin.

Ljubljana, 8. julija - Jezerjani očitno po treh letih prizadevanj prihajajo do uresničitve na referendumu leta 1994 izražene volje po samostojni občini. Vlada predlaga komisiji državnega zbora in državnemu zboru ustanovitev 22 novih občin, med katerimi naj bi bilo tudi Jezersko. Postopek za ustanovitev občine je precej zapleten, zato bodo, če ne bo negativnega mnenja, volitve organov novih občin septembra prihodnje leto, proti koncu leta pa bi občine začele delovati. Sicer pa je na vladi že 90 zahtevkov za ustanovitev novih občin in za spremembo meja sedanjih. **• J.Košnjek**

STRAN 2

Vročica sobotne noči

***Bled, 5. julija** - Kazinina dvorana je doživljala pravo vročico sobotne noči. Izbor najlepše na Gorenjskem, ki se bo udeležila izbora za Miss Slovenije, je v Kazinino dvorano privabila toliko obiskovalcev, kolikor se jih v njej doslej menda še ni zabavalo. Poleg vrhunsko izvedenega izbora so dobremu obisku precej prispevali tudi glasbeni gostje Rok N Band, praznenje povsem polnega plesišča v povsem polni dvorani je od organizatorjev zahtevalo kar nekaj potrpežljivosti, kljub temu pa sobotni blejski vročici razen resnične prostorske omejenosti ni česa očitati.*

STRAN 10

Zgodnji krompir osvaja gorenjske krožnike

Pridelek krompirja je zaenkrat dober

Trenutno je stanje na trgu zgodnjega krompirja ugodno. Prodaja se vrši normalno, povpraševanja je dovolj, pa tudi cene so se že umirile.

STRAN 20

Ministri Cefte na Bledu

STRAN 3

Na Bledu je bilo v petek zasedanje skupnega odbora Cefte, Srednjeevropskega sporazuma o prosti trgovini, ki ga sestavljajo trgovinski ministri Češke, Madžarske, Poljske, Slovaške, Romunije in Slovenije. Blejsko srečanje ni uspelo rešiti vseh problemov sporazuma, zato bodo imeli več dela predsedniki vlad držav članic, ki bodo septembra zasedali v Portorožu. Na sliki: državna sekretarka v slovenskem ministrstvu za ekonomske odnose in razvoj Vojka Ravbar v družbi romunskega in češkega trgovinskega ministra Tariceanuja in Kuehnla. • J.Košnjek, slika J. Pelko

Namesto avtomobila denar

Cerklje, 8. julija - Župan občine Cerklje Franc Čebulj nam je včeraj povedal, da se je javil tudi lastnik avtomobila oziroma srečni izžrebanec vstopnice številka 003713, ki je na jubilejni 30. Razstavi cvetja v Cerkljah zadel osebni avtomobil twingo. Lastnik oziroma lastnica je doma iz Črnuč. Organizatorje pa je zaprosila, da bi ji namesto avtomobila izplačali nagrado v denarju, ker imajo doma že dovolj avtomobilov. Župan Čebulj nam je povedal, da bodo lastnici željo izpolnili. **A. Ž.**

PETROL
UGODNA PRODAJA KURILNEGA OLJA
ZNIŽANE CENE IN BREZPLAČEN PREVOZ
NAROČILA: skladišče Medvode tel.:061/611-340, 611-341
B.S. Radovljica tel.:064/715-242

ATM ELEKTRONIK d.o.o.
4280 KRANJSKA GORA, SAVSKO NASELJE 33
TEL./fax:064/881-910, 881-484
UGODNE CENE OGLAŠEVANJA NA VIDEOSTRANEH IN MED PROGRAMOM

POP TV

kozmetika ana
Letence 4a, Golnik, Tel. St.: 064/461-369
OBLIKOVANJE TELESA S CIMETOVO KREMO
DEPILACIJA
LIČENJE ZA SLOVESNE PRILOŽNOSTI

RADIO 88,4 MHz POSLOVNI VAL
Z Vami vsak dan od 05. do 09. in od 15. do 21. ure

GORENJSKI GLAS
MALI OGLASI (064)223-444

Slovenija naj bi dobila 22 novih občin

Uslišana tudi zahteva Jezerjanov

Ljubljana, 8. julija - Gre za predhodno opredelitev vlade glede novih občin, ki je bila sprejeta pretekli teden na redni seji vlade. Odločitev je skladna z odločbami ustavnega sodišča, željami posameznih krajev in usklajena v vladni koaliciji ter stroki. Nove občine naj bi začele delovati konec prihodnjega leta.

Vlada je končno reagirala na številne pobude glede delovanja sedanjih občin, sprememb območij občin (izločitve in priključitve) in ustanavljanja novih občin. Da s sedanjo občinsko členitvijo Slovenije na 147 občin ni vse v redu, kaže 80 zahtevkov za presojo ustavnega sodišča in 74 predlogov in pobud za nove občine, ki so bili vloženi do določenega roka 23. maja, do danes pa se je njihovo število že povzpelo na 90. Na seji vlade pretekli teden je bila sprejeta predhodna opredelitev **za 22 novih občin**. Za nas je pomembno, da je vlada za **ustanovitev treh občin, ki ne izpoljnjujejo pogojev za samostojne občine, so pa že dolgo posebnost v zgodovinskem, geografskem, kulturnem in socialnem pogledu ter izoblikovana pristna lokalna skupnost. To so BLOKE s 1717 prebivalci, SOLČAVA s 584 prebivalci in JEZERSKO s 673 prebivalci.** Kot je povedal minister brez listnice, zadolžen za lokalno samoupravo **mag. Božo Grafenauer**, gre za predhodno opredelitev. Ta mesec naj bi o njej razpravljala komisija za lokalno samoupravo državnega zbora, ki lahko tudi spremeni predloge. Na vrsti je državni zbor, ki mora svoje predloge posredovati občinskim svetom prizadetih občin. Do konca septembra naj bi dobil državni zbor mnenja občinskih svetov in vlada bo lahko oblikovala dokončno mnenje glede novih občin. Sledila bo končna odločitev državnega zbora, kje bo razpisan referendum za novo občino in kje bo izrečen ugotovitveni sklep, da ni pogojev za novo občino in referenduma ne bo. Referendumi naj bi bili čim bolj obvezujoči (ne taki, kot leta 1994, ko jih ni nihče upošteval). Septembra prihodnje leto naj bi bile volitve organov novih občin, ki bi zaživele konec prihodnjega leta, ko bodo lokalne volitve. Minister pravi, da je odločitev koalicijsko usklajena in strokovna, vlada pa je tudi napovedala, kako se bo v takih primerih odločala v prihodnje. **Nujna je smiselna decentralizacija, ta pa zahteva nekoliko večjo občino**.Čim prej pa mora biti razrešeno vprašanje pokrajin. Za nove občine je značilno, da se razbijajo nekatere sedanje, ki so prevelike. Iz občine Žalec nastajajo nove občine Vransko, Braslovče, Polzela in Prebold. Iz občine Novo mesto naj bi nastale nove občine Dolenjske Toplice, Mirna Peč, Šmarjeta in Žužemberk. Novogoriška občina naj bise razdelila na dodatne občine Šempeter - Vrtojba in Grgar - Čepovan. Na območju sedanje občine Koper naj bi nastale nove občine Ankaran - Škofije, Dekani in Šmarje - Marezige. Oplotnica naj bi se izločila iz Slovenske Bistrice, Šmartno pri Litiji iz sedanje občine Litija in Senovo iz občine Krško. Ptuj naj bi se zmanjšal za novo občino Hajdina, Maribor pa za Hoče - Slivnico in Miklavž na Dravskem polju. Bloke, Jezersko in Solčava pa so že prej omenjene izjeme zaradi posebnosti, pa tudi uspelih referendumov za občine. • **J.Košnjek**

GORENJSKI GLAS 50let

Že nekaj časa traja akcija pridobivanja novih naročnikov Gorenjskega glasa. V njej **vsako naročnico oziroma naročnika, ki PRIDOBI novega naročnika,** zakoj nagradimo z eno od nagrad po izbiri. Edino, kar ob izpolnjeni naročilnici potrebujemo, je obkrožena izbrana nagrada: ali trimesečna naročnina ali Glasov izlet po izbiri.
Od junija dalje, vse do 10. oktobra, pa velja **še dodatna stimulacija:** vse, ki sodelujete v akciji pridobivanja novih naročnikov, bomo upoštevali v naročniškem nagradnem žrebanju na Glasovem srečanju 11. oktobra!
Kot nagrado za novega naročnika uveljavljam /prosimo, obkrožite izbrano nagrado, ki Vam za sodelovanje v akciji pripada poleg posebnega darila/:

Novega naročnika sem pridobil(-a):.....

Moj naslov:.....

Kot mojo nagrado za novega naročnika uveljavljam: (prosimo, da obkrožite Vašo izbrano nagrado):
- Glasov izlet po izbiri, za katerega ne plačam nobenih prispevkov k stroškom izleta in mi za izlet, ki ga bom izbral(-a), pošljite darilno pismo
- naročnino za _____ trimesečje 1997 (za navedeno trimesečje je naročnina moja nagrada in je ne plačam)

Izjava za novega naročnika:

NAROČAM GORENJSKI GLAS
za najmanj eno leto

Ime in priimek: .....

Naslov: .....

Podpis: .....

Če naročila ob izteku enoletnega obdobja pisno ne odpovem, se naročniško razmerje podaljša za nedoločen čas.

S sodelovanjem v akciji dosedanji naročnik podaljšuje naročnino za vsaj 12 mesecev; novi naročnik pa s podpisom na naročilnici potrjuje, da na Gorenjski glas ni naročen že več kot pol leta oz. doslej še ni bil naročnik. V primeru, da so na naročilnici navedeni neresnični podatki, se nagrade ne podeli niti ni možno sodelovanje v zaključnem nagradnem žrebanju.

Naročilnico s podatki o novem naročniku in vaš izbor nagrade pošljite na Gorenjski glas, p.p. 124, 4001 Kranj.

Prisrčna hvala za sodelovanje in veliko sreče 11. oktobra!

IZ SLOVENSKEGA PARLAMENTA

Pomemben sporazum parlamentarnih strank

Do sredine julija bo spremenjena ustava

Tako so se s porazumom zavezale parlamentarne stranke in določile, da bo državni zbor glasoval o zaupnici vladi, če Slovenija kljub izpolnitvi vseh pogojev ne bo povabljena v prvi krog držav, s katerimi se bodo začela pogajanja o polnopravnem članstvu.

Ljubljana, 8. julija - Sporazum o sodelovanju strank pri vstopanju v Evropsko unijo je bil v petek podpisan. Le Slovenska nacionalna stranka sporazuma ni podpisala, vse ostale pa so ga. Podpisnice sporazuma ugotavljajo, da je eden bistvenih pogojev za polnopravno članstvo v Evropski uniji prost trg nepremičnin, zato ga Slovenija želi sprostiti skladno z določbami pridružitvenega sporazuma. Temu strezno bo spremenjena ustava, hkrati pa sprejeta zakonodaja za zaščito javnega interesa. Parlamentarne stranke so se zavezale, da bo do 15. julija ustrezno spremenjena ustava in potrjen pridružitveni sporazum. Ob tem bo sprejeta tako imenovana interpretativna deklaracija, ki bo določila, da nobene od določb pridružitvenega sporazuma ne bo mogoče razlagati tako, da bi imeli državljani držav, članic Evropske unije, več pravic kot slovenski državljani. Če Slovenija kljub izpolnitvi vseh pogojev vključno s spremembo ustave in ratifikacijo pridružitvenega sporazuma ne bo povabljena v prvi krog držav, preddvidenih za pogajanja o polnopravnem članstvu, mora predsednik vlade najkasneje do konca leta predlagati glasovanje o zaupnici vlade. Takrat naj bi poslanci presojali, ali se je to zgodilo zaradi napak vlade ali zaradi zunanjih vzrokov. Stranke so se sporazumele, da bo do spremembe ustave sprejetih šest najnujnejših zaščitnih zakonov, do začetka veljavnosti pridružitvenega sporazuma pa še 16. Vlada jih drugega za drugim že posreduje v obravnavo državnemu zboru.

Janez Podobnik in Janez Janša. Uspel dogovor o spremembi ustave.

Predsednik državnega zbora dr. Janez Podobnik je povedal, da naj bi se danes sestala ustavna komisija in določila predlog besedila za spremembo drugega odstavka 68. člena ustave. Predlogi so trije, komisija pa se bo morala odločiti za enega. V četrtek bi se lahko že sestal državni zbor na izredni seji in sprejel spremembo ustave. Lahko, naglaša predsednik, saj je treba spoštovati parlamentarno proceduro in pravila, ne le pri ustavi ampak tudi pri zakonih. Če kateri do 15. julija ne bi bil sprejet, bo izkazana jasna politična volja, da ga slovenski parlament sprejme. V prvi rundi je treba sprejeti šest zakonov, kasneje v obdobju enega leta, pa še 10.

Tudi v primeru podpisovanja tega sporazuma se je ponovila ustaljena slovenska praksa, da se pomembne odločitve vedno sprejemajo v časovni stiski. Tako je bilo tudi leta 1990, ko je bil dogovor o samostojni državi sklenjen zadnji trenutek. **Slovenska politika je očitno sposobna ustvarjalno in slokno delovati samo v kriznih razmerah.** Deloma pa so politične stranke sprale s sebe madež popolne skreganosti brez možnosti doseči minimalnega soglasja. **Vsak je imel tudi svoje račune. Opozicija je morala podpisati sporazum, sicer bi bila kriva poloma evropske politike. Vladajoča koalicija je uspela stranke združiti za uresničitev svojega cilja, opozicija pa si je po drugi strani izgovorila možnost konec leta poskušati spodnesti vlado, kar pa je pri nas v našem sistemu zelo težka naloga.** **J.Košnjek**

Ustavno sodišče se je odločilo

Moratorij do konca julija

Ljubljana, 8. julija - Ustavno sodišče je razsodilo o zahtevi državnega zbora, da se moratorij na vračanje veleposesti podaljša za pol leta, saj je moratorija konec 10. julija. Sodišče je podaljšalo moratorij, vendar le do konca julija. Za to je bilo osem od devetih sodnikov. Sodišče je menilo, da bi državni zbor že lahko odpravil pomanjkljivosti v zakonu o denacionalizaciji, kar mu je naložilo ustavno sodišče. Sodniki so tudi večinsko menili, da zamude pri sestavi državnega zbora in vlade, številne pobude za referendume, različna stališča o spremembah in dopolnitvah zakona o denacionalizaciji ne morejo biti utemljen razlog za podaljšanje moratorija za šest mesecev. • **J.K.**

Danes sejejo svetniki

Ljubljana, 8. julija - Predsednik državnega sveta dr. Ivan Kristan je sklical za denas, 8. julija, sejo državnega sveta. Svetniki bodo obravnavali v državnem zboru sprejeti zakon o prevzemih. Delojemalci namreč predlagajo izrek odložilnega veta na zakon.

Radovedni poslanci

Thaler največkrat za govornico

Ljubljana, 8. julija - Poslanci državnega zbora so imeli v petek čas za vprašanja in pobude vladi. Za govornico je moral najpogosteje **zunanji minister Zoran Thaler,**, od katerega sta zahtevala največ odgovorov **poslanca Zmago Jelinčič in Ivo Hvalica**. Jelinčiča je zanimalo, če je donedavni slovenski veleposlanik v Vatikanu Štefan Falež, ki naj bi opravljal za Slovenijo dobro delo brez plačila, res zaračunaval in prejemal visoko plačo in razna nadomestila. Za rezidenco naj bi zaračunaval mesečno nad 10 milijonov lir, plača naj bi bila 7 milijonov 900.000 lir, slovenska država pa mu je krila še druge stroške. Jelinčiča je zanimalo, kdaj bo podpisan sporazum med Slovenijo in Hrvaško o premoženjskih zadevah in kaj bo ukrenila Slovenija, saj je Hrvaška praktično blokirala uvoz slovenskih zdravil. Zoran Thaler je obljubil pisne odgovore glede Štefana Faleža, državni sekretar Edo Pirkmajer pa je povedal, da je premoženjski sporazum med Slovenijo in Hrvaško pripravljen na podpis. Ivo Hvalica je neusmiljeno spraševal ministra Thalerja, ali smo res člani SECIJA, grupacije za sodelovanje v jugovzhodni Evropi, kar zagovarjajo Američani. Tako je bila obveščena javnost. Minister je članstvo zanikal, potrdil pa je sodelovanje v posameznih projektih, ki nas zanimajo. V programskem odboru ima zato Slovenija svojega predstavnika. • **J.K.**

Predsednik Republike Italije v Sloveniji - Na povabilo predsednika Slovenije Milana Kučana je prispel včeraj na enodnevni obisk v Sloveniji predsednik Republike Italije Oscar Luigi Scalfaro. Oba predsednika sta bila po pogovorih gosta časnikarske konference (na sliki), predsednik se sednje države pa je včeraj popoldne obiskal tudi Brdo in Bled. Sprejel je tudi ljubljanskega nadškofa in metropolita dr. Franceta Rodeta in predstavnike Italijanov v Sloveniji. **J.K., slika G. Šinik**

GORENJSKI GLAS
Ustanovitelj in izdajatelj:
Časopisno podjetje GORENJSKI GLAS
KRANJ

Uredniška politika: neodvisni nestrankarski politično-informativni poltednik s poudarkom na dogajanjih na Gorenjskem / **Predsednik časopisnega sveta:** Ivan Bizjak / **Direktor:** Marko Valjavec / **Odgovorna urednica:** Leopoldina Bogataj / **Novinarji in uredniki:** Helena Jelovčan, Jože Košnjek, Lea Mencinger, Stojan Saje, Darinka Sedej, Vilma Stanovnik, Marija Volčjak, Cveto Zaplotnik, Danica Zavrl-Žlebir, Andrej Žalar, Štefan Žargi / **Lektoriranje:** Marjeta Vozlič / **Fotografija:** Gorazd Šinik / **Priprava za tisk:** Media Art, Kranj / **Tisk:** DELO - TCR, Tisk časopisov in revij, d.d., Ljubljana / **Uredništvo, naročnine, oglasno trženje: Zoisova 1, Kranj, telefon: 064/223-111, telefax: 064/222-917 / Mali oglasi:** telefon: 064/223-444 - sprejemamo neprekinjeno 24 ur dnevno na avtomatskem odzivniku; uradne ure: vsak dan od 7. do 15. ure / Časopis izhaja ob torkih in petkih. Naročnina: trimesečno obračun - individualni naročniki imajo 20 odstotkov popusta. Za tujino: letna naročnina 140 DEM. Oglasne storitve: po ceniku. Prometni davek po stopnji 5 odstotkov v ceni časopisa (mnenje RMI 23/27-92), CENA IZVODA: 130 SIT (10 HRT za prodajo na Hrvaškem)

Trgovinski ministri držav CEFTE na Bledu

Nerazrešeni problemi carin in uvoznih omejitev

Srednjeevropski sporazum o prosti trgovini CEFTA še ni zaživel. Države, ki so se sicer zavezale, da bo trgovanje do leta 2001 povsem sproščeno, pogosto ščitijo predvsem sebe in uvajajo carine, depozite in druge uvozne omejitve. Na srečanju skupnega odbora, ki ga sestavljajo trgovinski ministri, teh problemov niso razrešili.

Bled, 8. julija - Zgodba o Cefti se začenja 15. februarja leta 1991, ko so predstavniki Češkoslovaške, Madžarske in Poljske v madžarskem mestu Višegrad podpisali tako imenovano "višegrajsko deklaracijo" ali uradno Deklaracijo o sodelovanju med Republiko Poljsko, Češko in slovaško federativno republiko (državi takrat še nista bili ločeni) ter Republiko Madžarsko na poti približevanja evropski integraciji. Te tri države so snovale nadaljnje sodelovanje in decembra leta 1992 je bil v Krakowu na Poljskem podpisan sporazum o prosti trgovini. **Podpisnice so se med drugim obvezale, da bodo v prehodnem obdobju, ki se bo končalo najkasneje 1. januarja leta 2001, skladno z določbami Cefta sporazuma ter skladno s 24. členom GATT, postopoma vzpostavile območje proste trgovine.** Cefta naj bi delovala kot priprava na polnopravno članstvo v Evropski uniji, kjer velja konkurenca, zadeva pa predvsem trgovino z industrijskimi in kmetijskimi izdelki. Sporazum Cefta je bil dopolnjevan. Leta 1994 se je dodatno liberalizirala trgovina z industrijskimi in kmetijskimi izdelki.

Ministri podpisujejo zapisnik.

Najprej Slovenija, nato Romunija

Slovenija, ki je imela takrat že sporazume o prosti trgovini z vsemi ustanoviteljicami Cefte, je postala pogodbenica Cefte 25. novembra leta 1995. Letos tudi predseduje organizaciji, zato so ali še bodo vsa pomembnejša srečanja pri nas. Za sodelovanje v Cefti je interes tudi v nekaterih drugih državah. Sprejeti so nekateri pogoji za včlanitev. Osnovno je soglasje članic za sprejem nove države. Ta mora biti članica mednarodne trgovinske organizacije, imeti pa mora, po novem, tudi podpisan pridružitveni sporazum z Evropsko unijo. **Romunija je lani izrazila nesporen interes za članstvo.** Sporazum o pristopu Romunije k Cefti je bil podpisan aprila letos, uporabljati pa se je začel 1. julija letos. **Naslednja država, sprejeta v Cefto, naj bi bila Bolgarija.** Takšno je priporočilo blejskega srečanja. Za članstvo pa se zanimajo tudi v Makedoniji, na Hrvaškem, v baltskih državah in v Ukrajini.

Kako reševati nesoglasja

Na zasedanju skupnega odbora konec preteklega tedna na Bledu je bilo veliko govora o načinu reševanja nesoglasij. Sejo je vodil **slovenski minister za ekonomske odnose in razvoj MarjanSenjur, sodelovali pa so še minister za industrijo in trgovino Češke republike Karel Kuehnl, minister za industrijo, trgovino in turizem Republike Madžarske Szaboles Fazakas, minister za ekonomijo Republike Poljske Wieslaw Kaczmarek, državni sekretar za ekonomijo Slovaške republike Jan Foltin in minister za industrijo in trgovino Romunije Calin Popescu Tariceanu.** Poljsko so določili, da poišče metodologijo reševanja sporov, predsedujoča prihodnje leto pa bo Češka republika.

Dr. Marijan Senjur, minister za ekonomske odnose in razvoj. Foto: J. Pelko

Na blejskem sestanku najbolj žgočih problemov niso rešili. Češka, Slovaška in Poljska so uvedle carine in depozite za uvoz blaga, tudi iz članic Cefte. Poljska je uvedla carine na uvoz jekla. Predstavniki vseh držav poudarjajo, da so to pač problemi držav v tranziciji in da so ukrepi začasne narave, ki pa bodo ukinjeni. Nihče pa ni povedal kdaj. Čehi so povedali, da je problematična njihova plačilna bilanca, za zdaj pa še nimajo podatkov o učinkih omejitev, zato ukinitve še ne morejo napovedati. Madžari so omejitve odstranili 1. julija, Poljaki pa so bili zelo splošni v oceni, da morajo biti taki ukrepi začasni, niso pa povedali, kdaj bodo ukinjeni. Tudi Slovenija podaljšuje rok za popolno sprostitev trgovine s kmetijskimi in prehrambenimi izdelki. Cefta vztraja na letu 1999, mi pa na letu 2001 ob tem, da bi uvozne omejitve postopoma zniževali. Zaplet naj bi pomagali reševati eksperti. Rešitve ni bilo. Morda jo bodo našli predsedniki vlad držav članic, ki se bodo 12. in 13. septembra letos zbrali v Portorožu.

J.Košnjek

Portorož in Maribor

Srečanje predsednikov vlad držav, članic Cefte bo 12. in 13. septembra v Portorožu. Gostitelj bo predsednik slovenske vlade dr. Janez Drnovšek, povabljeni pa bodo predsednik madžarske vlade dr. Gyula Horn, predsednik češke vlade Vaclav Klaus, predsednik slovaške vlade Vladimir Mechiar, predsednik poljske vlade dr. Wlodzimierz Cimoszewicz in predsednik romunske vlade Victor Ciorbea. Za udeležbo na portoroškem sestanku se zanimajo Hrvaška, Makedonija, Bolgarija in Litva. Predsedniki vlad bodo odločali o udeležbi. Kmetijski ministri držav članic Cefte pa se bodo zbrali v Mariboru 22. in 23. avgusta. Državni sekretarji so že pripravili predloge za pogovore, ministri pa se bodo udeležili tudi otvoritve mednarodnega kmetijskega sejma v Gornji Radgoni.

Raziskovalni projekt: Slovenska mladina in vojaški poklic

Zaton mirovniške generacije

Slovenska mladina je vedno bolj domoljubna, pa tudi do vojske in vojaškega poklica je odnos pozitivnejši.

Ljubljana, 8. julija - Raziskava Obramboslovnega raziskovalnega centra Fakultete za družbene vede v Ljubljani opozarja na nekatera zanimiva in povsem nova dejstva. Na vprašanja javnomnenjske raziskave je odgovarjalo 1642 dijakov slovenskih srednjih šol, je povedal **predstojnik raziskovalnega centra prof. dr. Anton Grizold** in opozoril, da stroko preredko kdo kaj vpraša in da je bila, tudi zaradi evforije izganjanja ostalin starega sistema iz šole, obrambna vzgoja povsem izločena. Raziskava pa pove, da je kar 31,2 odstotka vprašanih za uvedbo predmeta obrambna vzgoja v srednjo šolo in kar dobrih deset odstotkov več za uvedbo predmeta o zaščiti in reševanju. Mirovna vzgoja, verska vzgoja in ekološka vzgoja hudo zaostajajo. Posledica takega početja je pomanjkanje strokovnjakov za obrambna vprašanja. Sodelavka raziskave **dr. Ljubica Jelušič** ugotavlja, da je ta generacija bolj provojaška kot so bile prejšnje, čeprav prevladuje predvsem domoljubje, vojaški poklici pa so predvsem možnosti za zaposlitev. Vojaški dolžnosti se ne kaže izogibati, vojska pa se ne sme vtikati v politiko, ampak mora predvsem skrbeti za varnost domovine. Pomenljiv pa je podatek, da za promocijo vojaških poklicev in vojske naredi najmanj vojska sama, veliko več pa pogovor prijateljev in družine. • **J.Košnjek**

Prof. dr. Anton Grizold

Peti raziskovalni tabor v Podljubelju

Oživili nekdanji rudnik živega srebra

Tržič, 7. julija - V soboto se je z razstavo v gostišču Koren v nekdanji karavli zaključil letošnji arheološko-geološki tabor GEOARH 97. Tabora, ki sta ga pripravila Zavod za kulturo in izobraževanje Tržič in Geoprof v sodelovanju z Zavodom za zaposlovanje iz Kranja, se je udeležilo 24 Zoisovih štipendistov iz vse Slovenije.

Takšni tabori omogočajo srečevanje nadarjenih dijakov in razvijanje njihovih sposobnosti, organizirani pa so izven šolskega programa. Prvi raziskovalni tabor je bil leta 1991 na koprskem območju, v Podljubelju pa je bil prvi leta 1993. Na leto je povprečno organiziranih 10 do 11 taborov.

Letošnji udeleženci: **Primož Skrt, Nadja Cvirn, Mojca Čeh, Tanja Deržič, Andrej Fabjan, Jernej Grčar, Damjana Jazbec, Špela Košak, Maja Orel, Petra Ravš, Jure Svetičič, Ana Šlehta, David Štular, Lea Vadnjal, Rok Zaplotnik, Rok Zevnik, David Kralj, Aleš Lapajne, Nataša Mrak, Janja Munih, Darja Zupan, Črto Kreft, Anja Prašnikar in Miro Bergelj** so raziskovali nekdanji rudnik živega srebra v Podljubelju. **P. B.**

KOCKA
POHIŠTVO, BELA TEHNIKA, ORTOPEDSKE VZMETNICE
TEL.: 064/403-871
TRGOVINA S POHIŠTVOM, SPODNJA BESNICA 81

GORENJSKA OD PETKA DO TORKA

AMZS

Iz tehnične baze AMZS Kranj so nam sporočili, da so v času od petka do danes opravili 23 vlek poškodovanih vozil in nudili 7 pomoči na kraju nezgode same

GASILCI

Ta konec tedna so imeli **kranjski gasilci** precej dela. Najprej so odpirali stanovanje na ulici Juleta Gabrovška, kjer se je pokvarila ključavnica. Na ulici Tončka Dežmana 8 je počila cev pri kotličku v sanitarijah, gasilci so vodo zaprli in počistili stanovanje. Na Gogalovi 4 so iz dvigala reševali osebe, ki so zaradi okvare ostale v njem. Ob cesti Sp. Brnik - Vodice so pogasili zapuščen osebni avto Z 750. Na Primskovem so pomagali reševalcem ob prometni nesreči. V nedeljo so odhiteli gasit požar v transformatorski postaji v Struževem, kjer je prišlo do kratkega stika. Zanimivo ob tem pa je, da je v sami postaji polh naredil svoje gnezdo in s tem povzročil kratek stik. Po intervenciji policije so odšli odpirat stanovanje na Dražgoško 7, kjer so pogrešali lastnika stanovanje. Ko so vrata odprli, so lastnika našli mrtvega. **Jeseniški gasilci** so za obratno ambulatno opravili prevoz z reševalnim vozilom, na Cesti železarjev so s pomično lestvijo opravili delo na strehi. Prejeli pa so poziv o požaru na Bokalovi 17, kjer so otroci pod balkonom zažgali drva, vendar so požar pogasili stanovalci sami.

NOVOROJENČKI

Tokrat je k rojstvom veliko pripomogla luna, saj se je rodilo kar 19 otrok. Ob rojstvih so prevladovale deklice, katerih je bilo 15 in le 4 dečki. V **kranjski porodnišnici** se je rodilo 8 deklic in 2 dečka. Obe teži sta prevzeli deklici. Najtežja je imela 3.850 gramov, najlažja pa 3.150 gramov. Na **Jesenicah** pa se je rodilo 7 deklic in 2 dečka. Tudi na Jesenicah sta obe mejni teži pripadli nežnejšemu spolu. Najtežja je tehtala 3.810 gramov, najlažja pa le 2.060 gramov.

URGENCA

V Splošni bolnišnici Jesenice so imeli veliko dela. Na kirurgiji so poskrbeli za kar 229 pomoči potrebnih oseb, na internem oddelku so imeli 39 pacientov, na pediatričnem oddelku 16 malih pacientov, na ginekološko-porodniškem oddelku pa so poleg 9 porodnic poskrbeli še za 20 pomoči potrebnih pacientk.

TURIZEM

Tudi v gorenjskih turističnih centrih se pozna poletni čas - čas dopustov. Pretekli vikend so imeli na **Bledu** okrog 1.600 gostov, v vseh hotelih je še prostor. V nedeljo so se tudi že kopali v jezeru, kjer so namerili 21 stopinj. V **Bohinju** je zasedenost hotelov in kampa še dokaj slaba. Kapacitete so zasedene do polovice. Med gosti je največ Angležev in Nemcev. Jezero pa ima le 15 stopinj. V **kampu Šobec** pa beležijo več gostov in dnevnih obiskovalcev kot v tem obdobju lani. V minulem vikendu so imeli 3.500 gostov (indeks 129) in 9.600 nočitev (indeks 126). Vsak dan je veliko sprehajalcev in tudi kopalci so med njimi. Voda ima 19 stopinj Celzija.

Priznanje ameriških pilotov PB Franja in njenemu bolničarju

Cerkno, 5. julija - Na priložnostni slovesnosti je Tanya Adams, vnukinja ameriškega padalca Harolda Adamsa iz Chicaga enemu od prvih bolničarjev v Partizanski bolnišnici Franja Danilu Šuligoju iz Bovca in Mestnemu muzeju iz Idrije, ki upravlja z njo, vročila posebno priznanje ameriškega združenja pilotov veteranov in letalskega osebja. Omenjena priznanja podeljujejo samo na predloge rešenih ali njihovih svojcev. Tokratna dobitnika je združenju predlagal Adamsov sin Cory, visoki častnik ameriškega vojaškega letalstva, ki službuje v Južni Koreji, njegova vnukinja pa je v Cerkno prispela iz ameriškega vojaškega oporišča v Nemčiji. Na slovesnosti v Cerknem in zatem v Franji se je zbralo veliko število Franjevcev, predstavniki republiške borčevske organizacije, cerkljanske in okoliških občin, med njimi pa tudi dr. Pavla Jerina Lah.

Priznanje je dokaz, da spomin na ta slovenski spomenik človeške humanosti, v katerem se je med vojno zdravilo več sto borcev in bork, med njimi tudi 82 tujcev, še ni zbledel. To dokazuje tudi obisk Franje, ki se v zadnjih letih spet povečuje. **šef**

Zbor krajanov KS Gorenja vas o zapiranju uranskega rudnika Žirovski Vrh

Čas bi bil, da bi RUŽV pospravili

Prebivalci okolice nekdanjega rudnika urana na Žirovskem Vrhu zahtevajo, da se končno začne popravljati rane, ki jih je rudnik povzročil okolju. Še vedno velik strah pred sevanjem.

Gorenja vas, 7. julija - V soboto zvečer se je v Gorenji vasi na zboru krajanov zbralo več kot 50 ljudi - prebivalcev okolice nekdanjega rudnika urana Žirovski Vrh, ki so od ministra za okolje in prostor dr. Pavleta Gantarja zahtevali pojasnila, kdaj se bo začelo odpravljati posledice rudarjenja in predelave uranove rude, saj je od zaprtja rudnika minilo že osem let. Zanimalo jih je, kako bo s cestami, vračanjem zemljišč, odškodninami in koliko radioaktivnega sevanja opuščeni rudnik še povzroča.

Predvsem bi kazalo omeniti, da je potekal zbor krajanov izredno kulturno in konstruktivno, k čemur je verjetno prispevala njegova dobra priprava ter zagotovilo ministra dr. Pavleta Gantarja, da je odpravljanje posledic rudarjenja na Žirovskem Vrhu njemu kot domačinu iz tega okolja prednostna in ena najpomembnejših nalog. Krajani Žirovskega Vrha Sv. Urbana, Žirovskega Vrha Sv. Antona, Bačen, Todraža in Gorenje Dobrave so se namreč konec maja na isto temo že sestali in vprašanja za tokratni zbor že tudi v naprej pripravili, minister Gantar pa je skupaj z državnim sekretarjem Radovanom Tauzesom, predstavnikom Zavoda za varstvo pri delu ter direktorjem javnega podjetja Rudnika Žirovski Vrh Marjanom Uršičem poskrbel za kolikor se je dalo izčrpne odgovore. Predvsem kaže ponoviti za ministrom, da se strinja z ugotovitvijo, da se zakon o trajnem prenehanju izkoriščanja uranove rude in preprečevanju posledic rudarjenja v Rudniku urana Žirovski Vrh prepočasi uresničuje, ker ni bil pravočasno izdelan za to potrebni program, oz. se je v teh letih iskalo, katere rešitve bi bile najprimernejše pri zapiranju rudnika. Zbranim je zagotovil, da so variante o tem, da bi postal opuščeni uranski rudnik odlagališče radioaktivnih ali drugih nevarnih odpadkov, dokončno ovržene in da se bo zavzel za to, da se v njegovem mandatu (do leta 2000) uredi jalovišča, uredi (dekontaminira) nekdanje predelovalne obrate, le za urejevanje jam rudnika je menil, da se bo zavleklo še v prihodnje tisočletje. Država bo spodbujala nadaljnje delo in razvoj remontnega obrata Slovenske vojske, ki tu že dela, v nekdanjih laboratorijih rudnika naj bi uredili ekološki laboratorij za vso Slovenijo, le za nekdanje predelovalne obrate še ni nadomestnega programa, saj se teh prostorov drži preveč slab glas. Zapiranje rudnika ima namreč tri vidike: ekološkega, ekonomskega in tudi socialnega in minister je prisotne opozoril tudi na to, da bi bilo lahko zapiranje rudnika s stališča tretjega vidika tudi prehitro.

Na kar številna vprašanja o tem, kdo spremlja sedanje vplive in predvsem količino radioaktivnega sevanja v okolico, je državni sekretar Tauzes pojasnil, da to nalogo od leta 1995 opravlja Zavod za varstvo pri delu (vsa leta predtem je bil to Inštitut Jožef Štefan), predstavnik zavoda pa je razložil rezultate meritev iz lanskega leta. Iz podatkov, ki so jih udeleženci zbora v povzetku dobili tudi na papirju, je razvidno, da je bila lani ugotovljena doza sevanja za prebivalstvo v neposredni bližini rudnika 320 mikrosivertov, kar je celo nekoliko manj, kot jih dobi človek pri enkratnem slikanju na rentgenu. Ker je doza naravnega sevanja v tem okolju sorazmerno visoka - 5.500 mikro sivertov ("dodatek" zaradi rudnika je torej približno 6 odstotkov), je bila kot dovoljena oz. še sprejemljiva doza, skupaj z Mednarodno agencijo za jedrsko varnost z Dunanja, določena meja 300 mikrosivertov in prav namen ukrepov pri zapiranju rudnika je, da se količina sevanja zmanjša pod to mejo.

Pretežni del razprave pa se je nanašal na problematiko cest v okolici rudnika, saj prebivalci zahtevajo, da se ceste, po katerih se bo prevažal material za prekrivanje jalovišč, primerno uredi, tiste ceste, ki so jih sami asfaltirali, pa zaradi poškodb tudi popravi. Enotni so bili, da je nujno potrebno sanirati cesto od Gorenje vasi do Todraža, precej različni pa so si bili pogledi na to, ali le s preplastitvijo ali rekonstrukcijo te ceste. Minister jim je zagotovil, da bo država za ceste poskrbela, ni pa mogel konkretno obljubiti kdaj in koliko. Tudi na vprašanje, ali lahko prebivalci v neposredni okolici - pogosto so jih imenovali "rizična oz. kritična skupina", pričakujejo rento, so dobili odgovor: odškodnino je mogoče od države le iztožiti, sicer pa po zakonu o degradaciji okolja lahko odškodnino pričakuje le lokalna skupnost. Zemljišča, ki so bila odkupljena za potrebe rudnika (nekateri prisotni so menili, da po krivično nizki ceni), so sedaj v lasti Sklada kmetijskih zemljišč in gozdov in minister je bil mnenja, da brezplačno vračanje ne pride v poštev, kvečjemu odkup po znižani ceni. Le na vprašanje, ali se vodi statistika rakastih obolenj za to okolje, minister ni vedel odgovora, zagotovil pa je, da se bo o tem na ministrstvu za zdravstvo pozanimal.

Ob zaključku zbora so imenovali poseben odbor okoliških prebivalcev, ki se bo s vsemi pristojnimi najmanj dvakrat na leto sestajal in pridobival informacije, ki ljudi zanimajo. Svoje ugotovitve pa bodo objavljali v lokalnih virih obveščanja. • **Š. Žargi**

Zdravniki še vedno svarijo

Na zboru krajanov v Gorenji vasi o zapiranju nekdanjega uranskega rudnika je bilo slišati kar nekaj pretresljivih izpovedi staršev otrok, ki so v tem okolju zboleli za rakom. Nihče si sicer ne upa trditi, da je to povzročilo sevanje, ki ga povečuje nekdanji, še vedno neurejeni rudnik, kar nekaj primerov pa je bilo opisanih o tem, kako zdravniki ugotavljajo povečano pojavljanje te bolezni v okolici rudnika. Najbolj pretresljiva je bila vsekakor izpoved matere štirih otrok, ki je enega otroka izgubila, nikdar pa ne bo pozabila očitajočih opozoril, zakaj se je odločila za otroke tudi po tem.

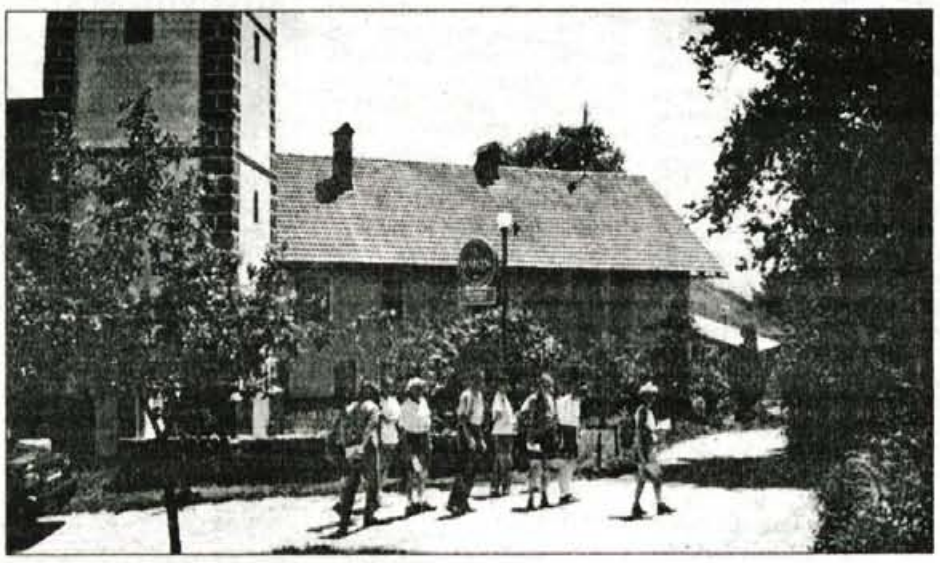

Tematska pot za lep izlet

Škofja Loka, 7. julija - V soboto so v Škofji Loki odprli tematsko pot **Crngrob - Planica - Križna gora,** ki je nastala kot eden od projektov v okviru pospeševanja razvoja podeželja občine Škofja Loka. Kot nam je povedala **Ivica Rant**, vodja oddelka za kmetijstvo in razvoj podeželja na Upravni enoti Škofja Loka, so opis poti in znamenitosti ter ponudbe podeželja ob njej pripravile tri študentke geografije Saša Jereb, Jana Kemperle in Mojca Logar. Želele so predstaviti lep izlet v zeleni bližini Škofje Loke in za to pripravile ličen prospekt, ki ga je izdala občina Škofja Loka. V njem najdemo načrt poti, opis vseh (predvsem sakralnih) znamenitosti ob tej poti, pa tudi kar sedmih točk, ker se je mogoče s hrano podpreti in odžejati: tri gostilne, tri postaje kmečkega turizma in lovska koča. Opisani štiriurni izlet je vsekakor možnost za popestritev rekreacijske in turistične ponudbe Škofje Loke. Da bi se o pripravah prepričali in pot tudi odprli, so sestavljavci in nekateri slučajni obiskovalci s škofjeloškim županom **Igorjem Drakslerjem** na čelu to pot v soboto tudi prehodili. • **Š. Ž.**

Turistično in kulturno sodelovanje treh dežel

Po kulturni poti treh dežel

Prvi projekt, ki so ga v mednarodnem sodelovanju treh dežel že uresničili, je kulturna pot na stičišču treh kultur pod naslovom Evropejec brez meja. Slavnost na tromeji, predstavitev projekta in ustanovitev društva.

Rateče, 7. julija - Meje kranjskogorske občine so tudi državne meje med Slovenijo, Avstrijo in Italijo, zato je povezovanje ljudi na vseh straneh tradicionalno in izjemno bogato. Iz tega sodelovanja izvirajo projekti prekomejnega sodelovanja na področju turizma, kulture, športa, gospodarstva, okolja, najbolj poznana pa je ideja o zimskih olimpijskih igrah treh dežel. Manj znano, vendar nič manj pomembno je tudi sodelovanje kranjskogorske občine z mednarodno organizacijo za zaščito Alp - CIPRA, kjer bosta občini Bovec in Kranjska Gora pilotski občini za vključitev razvojnih programov v evropske razvojne načrte.

Prvi načrt, ki se je v tem mednarodnem mejnem sodelovanju uresničil in ki so mu minulo soboto s slovesnostjo na tromeji nad Ratečami zaželeli srečno pot, pa je Kulturna pot na stičišču treh kultur - Evropaeus sine finibus ali po naše Evropejec brez meja. Na slovesnosti so sodelovali predstavniki vseh treh občin, predstavili so projekt, zaigrala pa je tudi koroška godba na pihala.

Že lani je Zavod za promocijo turizma občine Kranjska Gora v sodelovanju z občino Bovec in Kobarid ter s partnerji iz obmejnih občin v Italiji in v Avstriji začel z razvojem nove turistične ponudbe z imenom Kulturna pot na stičišču treh kultur. Zamisel so tako že lani podrli predstavniki avstrijskih občin Podkloštra in Bad Bleiberga, Trbiža v Italiji, ki so skupaj z našimi tremi alpskimi občinami podpisali zamisel o nameri za uresničitev turistično-kulturnega projekta Evropejcev brez meja. Pobudnik je bil Avstrijec dr. Rudolg Kores, direktor avstrijskega podjetja, ki je v Bad Bleibergu opuščeni rudnik svinca in niklja spremenil v turistično zanimivost.

Izhodišče ideje je v tem, da tromeja med Avstrijo, Italijo in Slovenijo v svetovnem merilu predstavlja zelo zanimivo točko, kjer ne gre le za klasično stičišče treh državnih meja, temveč tudi za stičišče germanske, romanske in slovanske kulture. Po tem se ta točka lahko meri z drugimi svetovnoznanimi točkami kot so Nordcap, Greenwich, Gibraltarska skala in druge in predstavlja zanimiv turistični produkt za področje tromeje. Nanjo naj bi z naše strani, iz Rateč napeljali tudi gondolsko žičnico in tako tudi Kranjski Gori omogočili visokogorsko smučišče - kranjskogorska naj bi povezali z bližnjim avstrijskim smučiščem.

In kaj ponuja kulturna pot treh kultur?

Vsak Evropejec, ki se bo podal na to pot, bo obiskal devet kulturnih znamenitosti v treh državah in za to prejel značko in plaketo, da je Evropejec brez meja. Na naši strani se bo ustavil v Liznjekovi hiši v Kranjski Gori ter si ogledal Triglavsko muzejsko zbirko v Mojstrani, v Trenti informativnosredišče Triglavskega narodnega parka in muzej prve svetovne vojne v Kobaridu. V Italiji ga bo pot vodila na Višarje in v muzej, v Avstriji pa bo obiskal Villacher Alpenstrasse in Terro Mystico v Bad Bleibergu ter se nato odpravil še na tromejo.

Te zanimivosti si letno ogleda več kot 400 tisoč ljudi, predvidevajo pa, da bo po novi kulturni poti prvo leto krenilo sto tisoč ljudi. Na vsaki točki, ki si jo bodo obiskovalci ogledali, bodo štiri šilinge od vstopnine namenili tudi društvu, ki so ga ob tej priložnosti ustanovili. Društvo se imenuje Evropejec brez meja.

Na slovesnosti so predstavili prospekt v treh jezikih, ki ima naklado 200 tisoč izvodov. Snovalci projekta so razpisali tudi natečaj za najboljši logotip in značko in iz vsake države so se lahko prijavili trije oblikovalci. Prvo nagrado za logotip projekta je prejel oblikovalec Damjan Jensterle z Blejske Dobrave, drugo nagrado pa je strokovna mednarodna žirija podelila Andreju Percu iz Kranja. • **D.Sedej**

ARK MAJA
SALON POHIŠTVA
KRANJ, PREDOSLJE 34
TEL.: 241-031
* KONKURENČNE CENE
* BREZPLAČNA DOSTAVA
* MONTAŽA
Odprto od 12. do 19. ure, sobota od 9. do 13. ure
VELIKA IZBIRA POHIŠTVA ZA KOMPLETNO OPREMO VAŠEGA DOMA
VEČINO POHIŠTVA IMAMO V ZALOGI!
ZELO UGODNO
KOTNA SEDEŽNA GARNITURA ŽE ZA 68.473 SIT
KREDITI T+0

Odkar znam brati, berem
GORENJSKI GLAS

22. seja občinskega sveta Bled

Rave party razburil blejske svetnike

Občina naj bi bila v prihodnje obveščena o podobnih prireditvah in imela možnost vplivati na lokacijo in trajanje zabav.

Bled, 7. julija - Rave party, ki je predpreteklo soboto v ledeno dvorano na Bled privabil množice najstnikov z vse Slovenije, je tako razburil blejske svetnike, da so mu namenili posebno, izredno točko v dnevnem redu svoje zadnje seje. "Zabava je trajala od desetih zvečer do desetih dopoldne naslednjega dne in kdor je v nedeljo zjutraj prišel pogledat, kaj se dogaja, je imel kaj videti," je dejala svetnica Anica Svetina. Bučna glasba je donela po vsem Bledu, prestrašeni turisti so klicali policijo, predsednik občinskega sveta je ob dveh zjutraj dobil pol ducata klicev ogorčenih Blejcev...

Zabavo je organiziral blejski hokejski klub in jo prijavil pri upravni enoti, medtem ko blejska občina o njej ni bila obveščena oziroma je zanjo izvedela šele iz javnih najav. Šele tik pred zdajci so organizatorji prišli tudi na Občino, ki zato ne more prevzeti odgovornosti za dogodek, so poudarili svetniki. Zato so na upravno enoto že poslali pismo, v katerem zahtevajo, naj jih v prihodnje o prijavah prireditev sproti obvešča, vabi na obravnave in upošteva stališče občine glede lokacije in trajanja prireditev.

Sicer pa so blejski svetniki na svoji četrkovi seji precej pozornosti namenili prihodnji prostorski ureditvi kraja. Tako so med drugim dali soglasje k adaptaciji gostinske šole za potrebe Višje strokovne šole (vendar s pripombo, da je parkirišče lahko le za šolo, zelenice pred njo pa naj ne bi spremenili v parkirišča), soglašali pa so tudi z gradnjo mostovža med novo pošto in Emono ter dvigala, s pomočjo katerega bodo invalidi dobili dostop do nove knjižnice nad pošto (mimogrede, knjižnico naj bi preselili med 14. in 27. julijem). Svetniki so po daljši razpravi dali soglasje k prvi fazi obnove spodnjega dela hotela Jelovica, v katerem naj bi zasebnik odprl dnevni bar s teraso. Čeprav je odbor za prostor zaradi odnosa investitorja - družbe ABA , ki je nezakonito prodala zgornje apartmaje različnim kupcem, predlagal zavrnitev soglasja, so svetniki na koncu le prižgali zeleno luč. Poudarili so, da je bil kupec lokala Mušič pri nakupu zaveden, saj ni računal na takšne težave, s tem soglasjem pa naj bi problem Laboda vendarle začeli (postopno) reševati.

Svetniki pa so dali soglasje tudi Petrolu, ki namerava obnoviti bencinski servis Bled 2. Čeprav je na tem mestu v prihodnje predvidena sprememba namembnosti v turistične ali oskrbne namene, česar se zaveda tudi Petrol, bodo črpalko vseeno obnovili, saj je po besedah župana **Vinka Golca** sramota za Bled in tudi ekološko neprimerna.

Svetniki so dali tudi soglasje h gradnji poslovno proizvodnega objekta ob Partizanski cesti pri bivši cvetličarni, čeprav je na tem mestu predvidena gradnja osmih stanovanjskih hiš. Zasebni investitor naj bi v njem opravljal dejavnost montaže senčil.

Odločanje o občinskem prazniku so svetniki odložili.

U. Peternel

Z jesenjo dražji vrtec na Bledu

Od prvega septembra dalje bodo starši otrok, ki obiskujejo vrtec na Bledu, morali seči globlje v žep. Občinski svet je namreč odobril povišanje ekonomskih cen programov, in sicer za prvo starostno obdobje (otroke od prvega do tretjega leta starosti) za 21 odstotkov na 41.700 tolarjev, za drugo starostno obdobje (tri- do sedemletne otroke) pa za 16 odstotkov na 37.800 tolarjev. Ekonomska cena za razvojni oddelek bo znašala 142.764 tolarjev. Cena poldnevnega programa bo znašala 60 odstotkov cene dnevnega programa. Pri tem pa je treba poudariti, da starši ne plačujejo ekonomske cene, temveč nižjo. Staršem, ki niso obrtniki ali podjetniki in sedaj plačujejo najvišjo ceno 14.320 tolarjev, se bo plačilo povečalo samo za 10 odstotkov, to je na 15.752 tolarjev, in to ne glede na to, da po dohodku spadajo v višji plačilni razred. S septembrom bodo torej starši plačali največ 15.752 tolarjev za drugo starostno obdobje oziroma 16.565 tolarjev za prvo. Vrtec na Bledu se je zadnjič podražil prvega septembra lani.

Razširjena seja predsedstva Turistične zveze Slovenije v Radovljici

Na turiste z letali še pozabljamo

Čeprav je Slovenija na področju športnega letalstva izredno razvita, pa so možnosti letalskega turizma še povsem zanemarjene. Potrebno je prilagoditi predpise in oblikovati ponudbo.

Radovljica, 7. julija - Pretekli teden se je na pobudo Alpskega letalskega centra iz Lesc na občini Radovljica sestalo predsedstvo Turistične zveze Slovenije, ki je na razširjeni seji obravnavalo turistične možnosti, ki jih omogoča letalski turizem. Ugotovljeno je bilo, da teh možnosti doslej nismo znali organizirano ponuditi, hkrati pa se bo potrebno z državnimi organi dogovoriti, da se posamezni postopki poenostavijo.

Uvodoma je sestanek predsedstva Turistične zveze Slovenije pozdravil župan Občine Radovljica Vladimir Černe, ki je na kratko opisal turistične možnosti občine v nekdanjem in sedanjem obsegu in pri tem poudaril, da se kljub temu, da Bled in Bohinj nista več del nove občine, dobro zavedajo pomena turizma. Ocenil je, da se turistično dobro razvijajo Brezje, k čemer je veliko prispeval lanski obisk papeža, Begunje z dvorano Avsenikov in da je turističnemu centru Šobec uspelo ohraniti velik ugled v evropskem merilu. Prav tako je letališče v Lescah letos že dokazalo, da lahko k turizmu marsikaj prispeva, pri tem pa je potrebno pripomniti, da vse stroške, številne težave in obremenitve tega infrastrukturnega objekta, pomembnega za vso Gorenjsko in Slovenijo nosi le občina. Prisotne je pozval, da naj se dogovorijo za širše vključevanje tovrstne ponudbe v turistično ponudbo Gorenjske in Slovenije in tudi širšo podporo letališču in letalskemu centru, ki si z doseženimi rezultati v turizmu in športu to zasluži.

Kako bogato letališko mrežo ima Slovenija s tremi mednarodnimi potniškimi letališči, 16 športnimi letališči in še celo vrsto vzletišč, je nato opisal zagotovo eden najboljših poznavalcev letalstva pri nas in v svetu, urednik letalske revije Krila, Tone Polenec. Sodil je, da smo Slovenci zagotovo eden najbolj športno letalsko razvitih narodov, ki ima državo, katero je mogoče s povprečno hitrim letalom obleteti v nekaj urah. Približno tri tisoč ur panoramskega letenja, kolikor ga je bilo zabeleženega v lanskem letu, in 36 tisoč prepeljanih potnikov pri tem še zdaleč ne pomeni, da so možnosti tovrstne ponudbe izkoriščene, saj bi ob ustreznejši propagandi in ponudbi zagotovo bilo za ogled dežele, v kateri lahko na enem poletu spoznaš vsaj tri tipe pokrajine, še več zanimanja. Mnoge priložnosti so zamujene tudi pri sedaj modernih organiziranih letalskih obiskih, tako imenovanih "fly in", ki nadomeščajo nekdanje rallye-je, kakor tudi pri ponudbi možnosti za rekreativno padalstvo. Opozoril je tudi na to, da slovenska letališča ne kažejo pravega zanimanja za to, da bi bil njihov opis in vsi potrebni spremljajoči podatki za varno letenje publicirani v posebnih izdajah letalskih zemljevidov, za boljšo tovrstno ponudbo pa bi kazalo razmišljati celo o izdaji zemljevida in opisa letalskih poti za športno in turistično letenje v Sloveniji. Kako nerazviti smo v letalsko turističnem pogledu, ga je dopolnil tudi direktor Alpskega letalskega centra Lesce Franci Lajovic, ki je lahko iznedavnih izkušenj razložil, kako zapleteni so postopki za to, da se na športnem letališču zagotovi carinska in policijska kontrola za obiskovalce iz tujine. Da letališča pri nas še niso razumljena kot del turistične infrastrukture, pa čeprav prav preko njih prihajajo najboljši gostje, sta potrdila tudi predstavnik letališča v Portorožu in Letalskega centra Maribor.

Po razpravi je predsednik Turistične zveze Slovenije dr. Marjan Rožič predlagal naslednje zaključke: Turistična zveza Slovenije in Letalska zveza Slovenije bosta z bodočim sodelovanjem zagotovili vključevanje možnosti letalsko turistične ponudbe kot dela turistične ponudbe Slovenije. Skupen organ obeh zvez bo poskrbel za oblikovanje skupne tovrstne ponudbe, ki se bo v revijah in drugih oblikah promocije vključevala v ponudbo Slovenije v tujini. Pristojna ministrstva je potrebno opozoriti na nujno prilagoditev, predvsem pa večjo prožnost predpisov za odpiranje tudi športnih letališč za tujce, za pripravo ustreznih letalsko strokovnih in turističnih vodnikov in navodil. Državo in lokalne skupnosti pa je potrebno tudi opozoriti, da so tudi športna letališča pomemben del infrastrukture, ki ga je potrebno podpirati, prav tako naj bi turistične organizacije in družbe, pri katerih se pojavljajo tovrstni gostje, začele z letališči tudi dohodkovno sodelovati. Po posvetu so si člani predsedstva turistične zveze Slovenije ogledali letališče v Lescah. • **Š. Ž.**

Praznik PGD Podnart

Tretje gnezdo v desetih letih

Podnart, 7. julija - Člani pred desetimi leti ustanovljenega Prostovoljnega gasilskega duštva Podnart v občini Radovljica so konec minulega tedna proslavili jubilej, hkrati pa že tretjič tudi odprtje novih prostorov. Ob podpori in pod pokroviteljstvom občine so jih odkupili v AMD Podnart. Na proslavi v soboto zvečer, ki so se je udeležili predstavniki sosednjih in prijateljskih gasilskih društev ter pobratenega društva Sele na Koroške z županom, je župan občine Radovljica inž. Vladimir Černe zaželel gasilcem v Podnartu, da bi te prostore zdaj "obdržali" za izobraževanje in redno dejavnost.

Ob desetletnici so podelili tudi priznanja, v programu pa so nastopili Moški pevski zbor Podnart pod vodstvom Egija Gašperšiča, učenci osnovne šole in harmonikarja Matjaž Kokalj in Anže Bešter. V počastitev desetletnice PGD Podnart je bila v petek zvečer na Češnjici tudi meddruštvena vaja. Prostore PGD Podnart v domu AMD pa je v soboto odprl radovljiški župan. Pri nakupu, asfaltiranju okolice novega doma in izdaji biltena ob 10-letnici društva pa so jim poleg občine pomagali tudi krajani in sponzorji. • **A. Ž.**

DOBROTA ni SIROTA

Tudi pri Ninu že gradijo

Potem ko smo srečno oddali hišno dvigalo Janiju Štularju in stopniščni vzpenjalec Sandiju Kaštrunu, čakamo še, kdaj bo zgrajena klančina za Nina Rakoviča iz Kamnika.

Kamnik, 8. julija - Pred kratkim so za klančino v Rakovičevo kletno stanovanje že sezidali ploščad, naredili bodo še nastrešek in "teren" za klančino bo vsak čas nared.

Vse skupaj bo veljalo okoli 880 tisočakov. Z dobrodelno akcijo zbranega denarja je že skoraj dovolj, manjka le še nekaj deset tisočakov. Nazadnje je za Nina prispevala Milena Pančur iz Stahovice, ki je darovala 2000 tolarjev. Medtem smo izročili scalamobil Sandiju Kaštrunu z Jezerskega. Akcija zanj je bila zaključena, še vedno pa se najde kak prispevek posebej zanj. Darovalce obveščamo, da bomo ta denar namenili naslednjemu invalidnemu otroku, trenutno Ninu Rakoviču, dokler tudi njegova želvica ne bo postavljen na noge. Za Sandija smo namreč prejeli še nakazilo Francija Čarmana s Spodnjega Jezerskega, in sicer 5000 tolarjev.

Pri Humanitarnem zavodu Vid pa dobivajo nove in nove prošnje staršev invalidnih otrok. Tako so denimo dobili prošnjo z osnovne šole Poldeta Stražišarja z Jesenic, kjer usposabljajo zmerno in težje prizadete otroke. Lani so prvič organizirali desetdnevno letovanje prek Zveze prijateljev mladine Jesenice, vendar se vsi otroci niso mogli udeležiti počitnic, ker starši niso mogli plačati stroškov. Tudi letos je tako, zlasti starši deklice Editke, ki so brez zaposlitve in skrbijo za tri otroke, deklici ne morejo zagotoviti letovanja. Humanitarni zavod Vid bo pomagal, da bo tudi Editka zadnji teden avgusta užila morje v Novigradu. Sicer pa je "sončkom z Jesenic" zavod že nekajkrat pomagal, lani z nakupom posebne mizice, letos jim je zagotovil kosila, ko so bili na izletu v Laškem. Kamorkoli gredo, vselej pošljejo pozdrave, kar je njihovim dobrotnikom v veliko zadovoljstvo. • **D.Ž.**

Slušno prizadeti si urejajo hišo

Kranj, 8. julija - Poročali smo že o tem, da si Auris, medobčinska organizacija gluhih in naglušnih Gorenjske, ureja nove prostore, kjer naj bi uredili center za informacije in komunikacije. Stare prostore sredi Kranja so namreč opustili, s pomočjo gorenjskih občin pa pridobili hišo na Hujah.

Z občino Kranj ravno sedaj potekajo pogajanja, ali jim bodo namenili obljubljeni delež za nakup omenjene hiše. Obrnili pa so se tudi na številna podjetja, naj jim denarno in materialno pomagajo pri ureditvi novih prostorov. Veliko so člani postorili tudi sami, pravi njihova profesionalna sekretarka in tolmačica ***Zlata Cerkljenko****, prevzeta nad vnemo gluhih in naglušnih.*

Sicer pa so za Aurisovo investicijo tokrat prispevali: ŠpecerijaVeletrgovina Bled p.o. (15.000), Dekor Senčila Ljubljana (lamelni zavesi), Radikovič d.o.o. (protivlomne ključavnice), Unitas armature Ljubljana (malopretočni pipi), Allimex int. Keramika Kranj (sanitarni komplet), Unique d.o.o. Kranj (cement, apno in pesek), Peter Krč (selitveni prevoz in odvoz kosovnih odpadkov), Trgovina Dom trade Žabnica (apno, cement, lepilo za keramične ploščice, prevoz). Vsem dosedanjim darovalcem hvala. • **D.Ž.**

ZRCALCE, ZRCALCE

K direktorju s prevajalcem

Novinarska je včasih težka in pretežka, še posebej v današnjih časih, ko korakamo v kapitalizem in ko je treba znati tudi kaj drugega kot samo in le samo slovenski jezik.

Kot kaže naslednji primer je vsebolj nujna tudi - nemščina. Poklicala nas je delavka iz nekega novodobnega blejskega podjetja, češ da se ji domnevno godi neka delovnopravna krivica. Firma, je dejala, je v nemško-slovenski lasti, v njej pa direktor govori izključno nemško. Res je, da je v firmi »majstrica«, ki skrbi za komunikacijo med zaposlenimi in direktorjem. A to je tudi vse.

Poklicali smo firmo - in res!

Direktor je med drugim izjavil, da nas je pripravljen sprejeti, le da moramo s seboj pripeljati - prevajalca! Edina, ki v firmi prevaja, namreč odklanja prevajanje med novinarji in direktorjem.

Gospod nemški direktor, ki sredi za zdaj še slovenskega Bleda zahteva ob novinarju tudi prevajalca, ne pozna naše zakonodaje.

Za poduk vsem ostalim novinarjem, ki bodo v prihodnje hoteli do nemških direktorjev na slovenskih tleh, pa povejmo, da ustava pravi, da je v Sloveniji uradni jezik slovenski, zakon o gospodarskih družbah pa tudi določa, da mora firma v tuji lasti imeti direktorja ali prokurista, ki govori slovenski jezik.

foto bobnar
Ljubljanska 1a, KRANJ, tel.: 064/221-112
Nama v Škofji Loki

Šmarca

Včasih je bila Šmarca kmetijska vas, zdaj je krajevna skupnost v predmestju občine Kamnik. 1250 prebivalcev živi na 1,6 kvadratnega kilometra. V krajevni skupnosti imajo 385 gospodinjstev in 330 hiš. Kar okrog 500 krajanov je zaposlenih in od tega približno 70 v domačem kraju. Nekaj nad 200 jih dela v Kamniku in prav toliko tudi drugod. V nekdaj kmetijski vasi je danes še deset kmetovalcev. Po podatkih krajevne skupnosti imajo osem kmetij v Šmarci, dve pa sta zaščiteni.

Med najbolj znanimi podjetji v Šmarci so Menina za pogrebne storitve, pa enota Stola in Kemične industrije Kamnik. Sicer pa je v Šmarci kar 16 podjetij in okrog 60 obrtnikov.

Precej živahna je v krajevni skupnosti društvena dejavnost, še posebno kulturno prosvetna in gasilska. Središče dogajanj in sedež krajevne skupnosti je v kulturnem domu, kjer je tudi vrtec, knjižnica, dvorana, gasilsko društvo in tudi avtošola. 1980 leta je Šmarca postala samostojna fara, zavetnik pa je sv. Mavricij. Cerkvica je iz leta okrog 1350, v njej pa so poslikave domačih slikarjev iz Kamnika in iz Tuhinjske doline.

IZOLACIJA zorman
Kamnik, Gornji Log
tel.: 061/811-624
fax: 061/815-031
PODJETJE ZA IZVAJANJE:
- HIDROIZOLACIJ RAVNIH STREH IN TERAS
- KROVSKIH IN KLEPARSKIH DEL
- ZAKLJUČNIH DEL V GRADBENIŠTVU
INŽENIRING ZA VZDRŽEVANJE STANOVANJSKIH, POSLOVNIH IN INDUSTRIJSKIH OBJEKTOV.

umetno kovaštvo stara fužina
UMETNO KOVAŠTVO
STARA FUŽINA, Bistriška 33
Šmarca, Kamnik
tel.: 061/813-205
Izdelujemo ročno kovane izdelke:
- vrtna vrata - lahko z avtomatiko
- ograje: vrtne, balkonske, itd.
- okenske mreže (gavtri)
in ostala kovaška in restavratorska dela po naročilu

MIL d.o.o. Mengeš
PLASTIKA
izdelovanje medicinskih lončkov
delavnica: DRNOVO 4, Šmarca
tel.: 061/813-952

DOLING d.o.o.
Proizvodnja, inženiring in trgovina
1241 Šmarca - Kamnik
tel. in fax: 061/810-090, 810-095, 811-573
PVC OKNA, VRATA IN ZIMSKI VRTOVI - PO MERI
OKNA Finstral so imenitnega izgleda in se lepo vključujejo v stil vaše hiše.
VRATA Finstral omogočajo kombinacijo mnogih estetskih možnosti in visoke varnosti
POLKNA so izdelana v različnem spektru barv in so lahko okrašena z različnim okovjem.
ZIMSKE VTOVE Finstral izdelujemo po naročilu. Velika ponudba oblik in barv omogoča skladnost in prilagoditev kakršnikoli arhitekturi.
FINSTRAL

Skoraj sedem kilometrov kanalizacije

V teh dneh v Šmarci končujejo prvo fazo načrtovane izgradnje kanalizacije, ki naj bi bila končana do leta 1999. Po tem, ko se je kraj začel razvijati v šestdesetih letih, zdaj pospešeno s prizadevanji sedanjega vodstva krajevne skupnosti ureja komunalno infrastrukturo.

Šmarca, 7. julija - Tokratni obisk smo načrtovali kot običajno. Vendar nam je predsednik krajevne skupnosti Šmarca v občini Kamnik Ivan Sekavčnik sporočil, da so kot nalašč v Šmarci zaprte vse gostilne. Pa jih menda imajo kar nekaj. Tako smo se s predstavniki vodstva krajevne skupnosti, povabilu pa se je odzval tudi župan Tone Smolnikar s svojimi sodelavci, zbrali v domu kulture v prostorih krajevne skupnosti.

Že nekaj časa se v krajevni skupnosti Šmarca v občini Kamnik največ dogaja na komunalnem področju. Ko se je v šestdesetih letih dogajala stanovanjska gradnja na podlagi zazidalnega načrta, se sporedno z njo ni razvijala komunalna infrastruktura. Tako niso ostali le brez kanalizacije. Tudi primarni vodovod in razvod je bil grajen tako, da še vedno nekateri nimajo vode. Več kot polovica cest in ulic je še vedno neasfaltiranih. Zaradi povečanega prometa je varnost vedno slabša, ob nekaterih skupnih akcijah, katerih pobudniki so bili predvsem gasilci in seveda tudi krajani, pa so zgradili kulturni dom, pločnik, zdaj pa gradijo s soudeležbo pri strošku tudi kanalizacijo.

Skoraj sedem kilometrov kanalizacije

Idejni projekt za kanalizacijo v Šmarci je bil skoraj deset let na policah. Gradnja prve faze 6,7 kilometra kanalizacije se je začela konec minulega leta, v teh dneh pa so končali prvi del v dolžini 1,6 kilometra.

Oba, tako predsednik sveta KS **Ivan Sekavčnik** kot predsednik gradbenega odbora **Dušan Drolec** sta ugotavljala, da so v zadnjem času zastavili z najmanj "pet tisoč obrati" pri uresničevanju načrtov. Izrazila pa sta tudi upanje, da bodo tako nadaljevali v prihodnje.

"Takrat, ko smo se odločali za kanalizacijo, smo šli člani sveta "v strelce" od hiše do hiše zaradi sklepanja pogodb. Odzivi so bili sicer različni. Zdaj pa ugotavljamo, da je nekaj primerov, ko so pogodbe podpisali, vendar udeležbe ne plačujejo. Vsakdo, ki bo dobil kanalizacijski priključek, bo v 24 obrokih plačal skupaj 165 tisoč tolarjev in sicer dva obroka po 9.100 in 22 po 6.700. Zelo dobro pa sodelujemo z občinskim oddelkom za finance (gospa Prezljeva)," je poudaril **Rudi Veršnik,** ki v svetu oziroma pri gradbenem odboru skrbi za finančno stran kanalizacijskega projekta.

Do leta 1999 tudi plin

Župan, še posebno pa Bojan Mlakar, načelnik oddelka za okolje in prostor v občini Kamnik, sta potrdila, da bodo s projektom izgradnje kanalizacije nadaljevali. H kraju gredo pogovori o izvajalcu. Krajevnaskupnost bo še naprej zagotavljala 30-odstotni delež, sicer pa bo investicija pokrita s sredstvi ekološkega razvojnega sklada, kjer je občina uspela dobiti 15 milijonov tolarjev ugodnega kredita. Kdo bo izvajalec, bo odločeno ta teden na skupnem sestanku predstavnikov občine, KS in Komunale.

Sicer pa je gradnja kanalizacije v Šmarci in Podgorju največja občinska komunalna investicija. Sporedno bodo skušali reševati tudi vodovod, ostala infrastruktura v Šmarci pa je povezana z izgradnjo plinovodnega omrežja. V občini se bo namreč že letos začela gradnja druge faze plinovoda in sodelovanje krajevne skupnosti pri pridobivanju soglasij bo pripomoglo k uresničevanju načrtovane dinamike. Izgradnja plinovodnega omrežja pa je v Šmarci povezana tudi z urejanjem ostale infrastrukture. Škoda bi bilo namreč pred celotno ureditvijo asfaltirati ulice, saj bi zaradi vodovoda, plinovoda in kanalizacije morali kasneje asfaltne površine še enkrat razkopavati. Sedanja gradnja kanaliazcije in načrtovanega plinovoda bosta torej v krajevni skupnosti Šmarca pospešili ureditev celotne komunalne infrastrukture v prihodnjih nekaj letih.

Kritično v prometu

Tako tajnik občine **Ivan Pristovnik** kot načelnik za okolje in prostor **Bojan Mlakar** pa sta predlagala skupni sestanek s predstavniki KS in ministrstva za promet in zveze glede varnosti prometa na regionalki oziroma prehodov za pešče. Že nekajkrat so predlagali, da bi zmanjšali hitrost na cesti in dodali nekaj prehodov, še posebno pri železniški postaji. Vendar brez uspeha. Morda bo načrtovani sestanek stvari premaknil z mrtve točke. Sicer pa je Ivan Pristovnik opozoril tudi na spoštovanje odloka o višini živih mej.

Gasilci in kulturno društvo

Gasilstvo, pa tudi kultura, sta bila v Šmarci že od nekdaj. Vendar pa so Prostovoljno gasilsko društvo ustanovili 1983 leta, se spominja **France Pucelj,** sedanji namestnik tajnika PGD in pred leti tudi predsednik krajevne skupnosti. Obnovili so tudi hišo, kjer je danes kulturni dom. Takrat so krajani naredili kar 25 tisoč ur. Gasilsko društvo pa je pravzaprav nastalo zato, da so hišo, v kateri so zdaj knjižnica, dvorana, vrtec, KS in gasilski prostori, popravili. V njej pa je živela tudi Francka Ulčar, ki je umrla pred dobrim mesecem, stara 101 leto.

Pred 50 leti pa je bilo v Šmarci ustanovljeno Kulturno prosvetno društvo. Delovalo je v presledkih. Na trenutke je bilo celo zelo delavno in poznano. Ponovno pa je zaživelo pred petimi leti, ko so ga mladi spet oživili in ustanovili dramsko skupino, sta v soboto na srečanju povedali namestnica predsednika **Tina Monin** in blagajničarka Martina Žagar. Zdaj pripravljajo v društvu proslave, skeče in igre. Načrtujejo tudi več prireditev in med drugim še letos tudi karaoke. Skupna želja vseh v krajevni skupnosti pa je, da bi obnovili tudi dvorano, v kateri je sicer prostora za okrog dvesto obiskovalcev.

Ivan Sekavčnik

Dušan Drolec

Rudi Veršnik

Bojan Mlakar

Ivan Pristovnik

France Pucelj

Tina Monin

Martina Žagar

Tone Smolnikar, župan občine Kamnik

Premočno prebujena KS

"Za Šmarco bi rekel, da je premočno prebujena krajevna skupnost. Morda tudi zaradi premajhne aktivnosti v preteklosti ali pa zaradi podaljšanih mandatov krajevnih skupnosti, ko so ponekod ugotovili, da velja izvajati pritiske na občinski proračun. Podobno kot v Šmarci je zadnje čase tudi v Komendi.

Sprašujem se, zakaj se v preteklosti ob tolikšni stanovanjski gradnji ni več vračalo nazaj v infrastrukturo. Sicer pa poslušam očitke, da vlagamo samo v Šmarco in v Podgorje. Ob tem pa je najbolj žalostno, da v letu 2000 Šmarca dobiva prve metre kanalizacije. Prepričan sem, da kljub očitkom v občinskem svetu delamo prav, saj je Šmarca nenazadnje pomembna tudi zato, ker leži na vstopu v občino Kamnik.

Oktobra bo razpis za drugo fazo plinifikacije v občini. Takrat bomo urejali tudi ostalo infrastrukturo. Ob ugotavljanju potreb na komunalnem področju bi bilo zato še kako prav, da bi se krajevna skupnost vključila v pregovarjanja, prepričevanja in dogovore glede soglasij in dovoljenj za urejanje in vgradnjo komunalnih naprav.

Kar zadeva prometno oziroma cestno problematiko in varnost, se v občini trudimo, da bi promet skozi Tuhinjsko dolino čimbolj varno speljali. Res pa je, da Šmarca iz tega naslova

Glasova terenska ekipa je bila minulo soboto v kamniški občini, v **ŠMARCI** *in med drugim je naša komercialistka* ***Pegi Berce*** *v prostorih krajevne skupnosti Šmarca delila tudi oštevilčene reklamne čepice. Prvo julijsko sobotno dopoldne smo polepšali še z drugimi priložnostnimi akcijami v sklopu novinarskega obiska. Našim sogovornikom smo v eni uri razdelili* ***11 oštevilčenih Glasovih reklamnih čepic.*** *Z vsake čepice smo že v soboto odtrgali nagradni kuponček, vseh 11 včeraj v našem uredništvu dali v boben za žrebanje in izžrebali:* ***kupona 024532 in 024536*** *(nagradi: poljubno izbran Glasov izlet v letu 1997, za eno osebo);* ***kupona 024535 in 024542*** (nagradi: Glasova reklamna majica). ***Če je med štirimi izžrebanimi številkami katera takšna, ki je tudi na Vaši reklamni čepici, ki ste jo dobili v soboto v Šmarci in imate čepico doma, čimprej pokličite Gorenjski glas, telefon 064/223-111, da Vam nagrado oziroma darilno pismo pošljemo po pošti.*** *Vaš telefonski klic pričakujemo najdlje do tega petka, 11. julija, do 13.30 ure.*

Na obisku smo bili novinar Andrej Žalar, fotoreporterka Tina Dokl in komercialistka Pegi Berce.

Gorenjski glas v Lučinah

Prihodnjo soboto, 12. julija, se bo ekipa Gorenjskega glasa mudila v Lučinah v Poljanski dolini. Prepričani smo, da nam bodo domačini povedali, kako je bilo na nedavnem kvizu o domačem kraju, kakšni so načrti krajevne skupnosti, zagotovo pa bo tekla beseda tudi o eni redkih še makedamskih regionalnih cest v Sloveniji. Kje in kdaj se dobimo v Lučinah, kje boste lahko oddali brezplačen mali oglas, naročili naš časopis in dobili priložnostno darilo, pa v prihodnji - petkovi številki.

Poskusimo še mi

Jajca za hitro kosilo, večerjo, malico

Jajca štejemo med najpopolnejša živila. Vsebujejo vse sestavine, ki so potrebne za porajanje novega življenja. Vsebujejo visokovredne beljakovine in z njimi enakovredno zamenjujemo meso. Bogata so z rudninskimi solmi in vsebujejo precej vitaminov.

Jajca so v kuhinji priljubjena še posebej zato, ker so jedi iz jajc hitro pripravljene. Zdajle, ko je vrt poln zelenjave, si lahko pripravimo čudovite kombinacije jajc in zelišč. Polnovredna in zdrava hrana bo to.

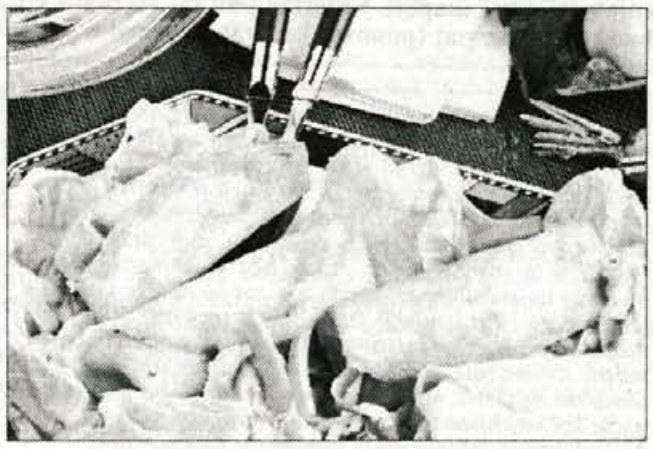

Zeliščni jajčnik

Za 4 osebe potrebujemo: 8 jajc, 2 žlici mleka, šopek različnih dišavnih zelišč, sestavljen iz drobnjaka, krebuljice, kopra, peteršilja, bazilike, itd., sol, poper, malo muškatnega oreška, 2 žlici goste smetane, 5 dag olja za peko

Oprana in v prtiču odcejena zelišča drobno sesekljamo. Razžrvkljamo jajca, med žvrkljanjem prilijemo mleko, nato še smetano. Solimo in popramo. Začinimo z naribanim muškatnim oreškom in primešamo sesekljana zelišča. Spečemo štiri jajčnike. Pečene spustimo na pogrete krožnike in prepognemo. Lahko jih potresemo z naribanim sirom. Zraven ponudimo črn kruh ali krompir v kosih in solato.

Cvrtje s čebulo

8 jajc, 4 žlice mleka, sol, poper, 2 do 3 čebule, 5 dag olja za peko

V veliko ponev vlijemo olje in na njem svetlo opražimo na rezance zrezano čebulo. Zdajle, ko je v vrtu še zelena čebula, zrežemo tudi čebulino zelenje. Posebej zžvrkljamo jajca in mleko, solimo in popramo in zlijemo na vročo čebulo. Ko jed dobro zakrkne, jo postrežemo s solato. Lahko pa pripravljamo to cvrtje tudi za vsako osebo posebej: torej damo vsakič na ponev četrtino čebule in po dve zžvrkljani jajci.

Jajčnik z drobnjakom

8 svežih jajc, 8 žlic mleka, sol, poper, 3 do 5 dag olja ali masti ali 5 dag suhe slanine, drobnjak

Jajca ubijemo v skledico (vsakega posebej vnaprej v skodelico, da vidimo, če je svež), nato jih s šibo razžvrkljamo in med žvrkljanjem dodajamo mleko. Solimo, popramo. V ponvi razgrejemo maščobo in prilijemo eno četrtino jajčne maše. Ponev nagibljemo sem in tja, da se jajca enakomerno razlezejo po vsem dnu. Spečemo. Med peko jajčnik od strani dvigujemo, ostati pa mora cel. S ponve naj zdrsi na pogret krožnik, nato ga prepognemo. Potresemo s sesekljanim drobnjakom ali tudi peteršiljem.

Ponudimo s polnozrnatim kruhom in veliko skledo zelene ali mešane solate.

Jajčnik s špinačo

Naredimo enako kot jajčnike z drobnjakom, le da jajčnike na krožniku nadenemo z gosto na maslu zdušeno špinačo ali gosto kremno špinačo. Jajčnik prepognemo, po vrhu pa potresemo z naribanim sirom.

Kremna špinača: 1/2 kg špinače, olje, 1/2 - 1 dcl kisle smetane, 2 stroka česna, poper, sol

Špinačne liste dobro operemo in pristavimo samo z nekaj žlicami slane vrele vode. Pokrijemo, solimo in dušimo kakih pet minut. Odcedimo vodo, špinačo pa zmiksamo s paličastim mešalnikom ali preprosto pretlačimo. V skodeli segrejemo olje, nanj stisnemo česen, le da zadiši, dodamo špinačo, malo podušimo, dodamo kislo smetano, poper in sol in s to zmesjo nadenemo jajčnike.

Poletna jajca

Na osebo potrebujemo: 2 do 3 jajca, sol, 2 žlici mleka, olje, pest sesekljanih dišavnic: bazilika, pehtran, peteršilj, drobnjak, luštrek

Jajca razžvrkljamo z mlekom in solimo. Vlijemo na vroče olje. Potresemo jih s sesekljanimi dišavnicami in spečemo. Dišavnice pa lahko tudi zamešamo med jajca.

Kmečka omleta

10 jajc, 10 žlic mleka, 10 dag prekajene slanine, 5 dag olja, 2 čebuli, peteršilj ali drobnjak

Na olju prepražimo sesekljano čebulo, ji dodamo na kocke zrezano slanino in z mlekom stepena in osoljena jajca. Posujemo s sesekljanim peteršiljem ali drobnjakom in počakamo, da jajca zakrknejo. Pečemo večkrat v manjših količinah. Ponudimo na pogretih krožnikih. Zraven serviramo poljubno solato.

Zvitek s trpotcem

(za 1 osebo)
3 jajca, 1 velika žlica trpotca, 3 dag masla, sol

V lončku zmešamo jajca, solimo in dodamo sesekljan trpotec. V ponvi segrejemo maslo, nanj zlijemo jajca, spečemo v svetlo rumeno in zvijemo. Lahko pa jajcem dodamo tudi nekaj žlic moke in naredimo kot močnato jed in po vrhu potresemo s sladkorjem.

Za dobro počutje

Obleka za dom, plažo

Da se bomo doma ali na plaži dobro počutile, si omislimo ohlapno haljo, ki se zapenja po vsej dolžini. Ima naj preprost V-izrez, ob straneh spodaj pa razporke, da bo vse skupaj še bolj zračno, hladno. Koliko bo obleka oprijeta, reguliramo s trakom v zadnjem delu pasu. Sešita naj bo iz lahkega bombaža ali viskoze.

Prostor na soncu

Kraljestvo za konja! je vzkliknil Shakespearov junak. Marsikdo, ki se danes duši kje v pregretih blokih, pa bi dejal, da bi dal kraljestvo za mali prijetni balkonček, kjer bi lahko v senci, na zraku posedal v vročih poletnih dneh. Če bi ga še prijetno uredili, morda v modri, nežno zeleni ali rumeni barvi, postavili sem in tja kakšno lončnico, da bi si pričarali bližino vrta, bi bil užitek skorajda popoln.

ZAHVALA

Dobrodelna prireditev "Nov otroški oddelek za naše male bolnike" na Šobcu je lepo uspela.
Zbranih je bilo 1.700.000 tolarjev.

Vsem, ki ste pomagali, se zaposleni na otroškem oddelku Splošne bolnišnice Jesenice v svojem imenu in v imenu malih bolnikov iskreno zahvaljujemo.

K uspehu so pripomogli: Radio Triglav, Gorenjski glas, Varnost Kranj, TD Lesce - Camping Šobec, Restavracija Šobec, ATM TV Kranjska Gora. Voditelji programa: Branka Smole, Robert Svetina, Alenka Bole - Vrabec, Franci Černe, Mira Bolte, Rado Mužan. **Nastopajoči:** Pihalni orkester Gorje, Folklorni skupini Juijana in Rožle, Jaka Jeraša, Dijaki srednje zdravstvene šole Jesenice: Alenka Kleindienst, Monika Bohinc, Eva Kovačič, Hilda Zupan, Marko Bogdanovič, Folklorna skupina Triglav Javornik - Koroška Bela, Otroška folklorna skupina Gledališča Julke Dolžan iz Breznice, Miri in dedek, Pop Design, Foxy teens, Manja Šalamun, Monika Mavrič, Tof in Simona, Braco Koren, Aleksander Mežek, Alberto Gregorič, Marta Zore, Marjan Zgonc, Miha Rebernik, 2-4 U, Damjana Golavšek, Oliver Antauer, Giani Rijavec, Sendi, Gimme 5, MZ Hektor, Andreja Makoter, Diego Barios Ross, Helena Blagne - Zaman, Rock'n'Band, Ansambel Vita.
Ozvočenje: ansambel NUDE iz Celja. Damjan design Blejska Dobrava, Cifra d.o.o. Radovljica, Mladinski servis Radovljica.
Komunalne službe: Jesenice, Kranj, Tržič, Kranjska Gora, Bled.
Turistična društva: Žirovnica, Bled, Lesce.
Gasilska društva: Smokuč, Žirovnica, Lesce.
Risarsko delavnico so omogočili: Osnovna šola Žirovnica, Osnovna šola Tone Čufar Jesenice, društvo likovnikov Dolik Jesenice: Vinko Bogataj, Draga Soklič, Zvone Ivanovič, zakonca Nerat, tovarna JOLLY Ljubljana, trgovina Antus.
Mesarstva: Janc Javornik, Arvaj Kranj, Čadež Kranj, Kepic Kranj, Mali Breznica, Mlinarič Lesce, Blažič Jesenice, Smuk "Mesko" Kranjska Gora, Košir Kranjska Gora, Mesnine dežele Kranjske Ljubljana.
Pekarne: Žito Gorenjka Lesce, Umnik Šenčur, Magušar Lesce, Vidic Jesenice, Planika Bled.
Trgovine: Živila Kranj Naklo; Živila Bled; Špecerija Bled (maloprodaja in veleprodaja).
Prevozniki: Pernuš Marjan Rodine, Slamnik Franc Žirovnica, Alpetour Kranj, Kovinotehna Jesenice.
Gostinske storitve: Hotel Špik Gozd Martuljek, Hotel Jelovica Bled, Hotel Park Bled, Hotel Golf Bled, Vila Bled, Hotel Astoria Bled.
Ostali: Kranjska Gora: Trgovine: Ajda, Fliser, Kejžar, Jure Šport, Papi, Manca, Mia, Ideja, Dana, Groš, Špela, Kotnik. Frizerstva: Zinka Smolej, moški frizer Vesna, ženski frizer Ksenja Košir. Gostišča: Milka, Železničarski dom, Taverna Lipa, Maestro, Panter, Frida. Hotel Lek, Agencija Julijana, Larix - kozmetični salon. Podkoren: Gostilna Vitranc. Rateče: Gostilna Uh, Duty Frie. **Gozd Martuljek:** Gostilna Jožica Mojstrana: tovarna KOP Kranj: Trgovine: Lectar, Abrakadabra, Dada, Oz, Cavallino, Deni, Muler, Tai Tai, M-Ars, Modni svet, boutique Najc, Lučka, Mike's - šport Fashion, bonboniera Figaro, Mika, Medisan, Pri Slavki, Haus-brandt. Frizerstva: Majda Pirc, Kunstelj, kozmetika - pedikura Zdenka Sredanovič, Zlatar Pasar, Zasebna lekarna Mlaka, Turistična agenicja Alpetour, KŽK mlekarna, **Tržič:** Trgovine: K & G, Dona, drogerija Hy - Med, Hoko, Štrumfek, Boutique Trend, Proiz. in trg. podjetje Dem trade d.o.o., Roma - Tex, tekstilni diskont. Cvetličarni Iris in Aljančič, Frizerstvo Petra, Optika Zlatko Debeljak, Žirovnica:Kleparstvo Zima Niki, Gostilna Osvald, **Podbrezje:** Vrtnarstvo Gomzi, Ribja restavracija Tabor, **Bled:** Trgovine: boutique Metuljček, Jeti sport, Sportina, Lori, Blejka, Kolo, boutique spodnjega perila Neža, Emona, PIK-POK, Čolnarstvo - kmetijstvo - sobe Janez Pazler, Hoteli: Gand hotel Toplice, Vila Bled, Jelovica, Park, Krim, Lovec, Slaščičarna Šmon, Frizerski salon: Mojca, Tur. podjetje: Turizem in rekreacija, Globtur, Zlatarne: Pavlovski, Pavlina, Pizzeria Gallus, restavracija "CAMP ZAKA", Globtur Bled, Eurostile by grafant NITIČ & CO, **Jesenice:** Trgovine: Kovinotehna, Biroteh, Intershop, Sij, Club mode, Tina, Kapl'ca, Blaženka, Maš, Discus, domača zdravila Pušnik Marija, Kati, Breza, Marcela, Chemo, Merix, Ambient, TP Rožca, boutique NO 5, knjigarni DZS in Domina, Scorpio, Andor, boutique Nada, Peko, Alpina, Petrol Koroška Bela. Frizerstva: Trobič Nada, Studio Stanka, Tatjana Kovač, Salon Marjana, Bohinec Ruža, Pizzerije, gostilne: Mak, Domina, Ajdna, Fontana, Cafe RK, obrat družbene prehrane Saša Prezelj, Oaza, Majolka, City bar, Kozmetični saloni: Benedičič Renata, Reviure, Cvetličarne: Zvonček, Kališnik, Tricia, Agencije: Meridian, Kompas Pegaz, Avtošola Vispa, Hokejski klub Jesenice, Optika: Mesec, Berce, Foto: Clavdia, Triglav, Urarstvo: TIK-TAK, Milan Kejžar, Zlatarstvo Mohorič, Telesat, Slaščičarna Metuljček, Integral, Pekarna Javornik, Merkur Kranj - Področje črne metalurgije Jesenice, Obrtnik: ArplasTehnični biro, Monitor d.o.o., **Radovljica:** Trgovine: Merkur Kranj - železnina in elektro Radovljica, Supra d.o.o, Dali šport, Trg. hiša Sitar, drogerija Ana, Rocky, Romana, M butik, Lisko, Teniški klub Radovljica, Optika Agrež, Bonboniera Lady, Slaščičarna Mišelinka, Frizerski salon Pav, Intershop, Papirnica, knjigarna, Avtohiša Magister, **Preddvor:** Scan d.o.o., **Naklo:** Gostilna Marinšek, **Brezje:** Vipi d.o.o., Bufet Turk Mira, **Poljče:** Pizzerija in pivnica Pod Velbi, **Črnivec:** Gostilni Adrijan in Mlakar, **Begunje:** Trgovina OXA, Psihiatrična bolnišnica, Galerija Avsenik, Gostilna Tavčar, Cvetličarna Zvon, Svečarstvo BAM, **Brnik:** KLM - predstavništvo za Slovenijo, Lufthansa Cargo, Interevropa, **Lesce:** Trgovine: RE-MI, Aquarium, Roxi, Manca, Avto Murka, Murka pohištvo, Merkur - kovina, Frizerstvo: Danica, Mojca, Restavracija Letališče, **Smokuč:** Elektroservis Možina Miloš, **Blejska Dobrava:** NET TEAM d.o.o., **Bohinjska Bistrica:** Trgovine: Dar, Nitka, Trafika Cekin, Šolenček, Almira, Moja, Vema, Slap d.o.o., P-sport, Papirnica Peter, Foto: Korošec, Kemična čistilnica Janez, Cvetličarna Tomaž, Frizerski salon Figaro, Lip Bled Boh. Bistrica, Penzion Potočnik, Občina Bohinj, Turistično društvo Bohinj, Kmetijska zadruga Bohinj, **Celje:** Celjske mesnine, Pivovarna Laško, **Ljubljana:** Nektar d.o.o., Tovarna Kolinska - zastopstvo za Milupo, Tovarna Lek, Tom d.o.o., **Novo mesto:** Tovarna zdravil Krka
Posamezniki:
Jožica Pukšič, Jesenice, Danica Lahajnar, Jesenice, Pavla Kunšič, Lesce, Metka Rebol, Rodine, Posebna zahvala tovarni ELAN in Humanitarnemu zavodu VID za zbrana sredstva - 532.431 SIT na prireditvi ŠPORTNIKI ZA ŠPORTNIKE in Tehničnemu biroju Jesenice za podarjena računalnika.
DENARNA NAKAZILA OB AKCIJI
Smole Nada, Bled, Pinesta d.o.o. Kranj, Folklorna skupina Julijana, Franc Čebulj, občina Cerklje, Šolar Brigita, koncert, Černe Vida, Kranjska Gora, TVD Partizan, Jesenice, Lea Ferjan, Bled, Erklavec Martin, župnišče Begunje, Pelko Franc, BledKisič Dušan, Blejska Dobrava, Sindik, tovarna čevljev Dolenjske Toplice, Sonja Previc, Jesenice, Pestolnik Mojstrana, Možina Miloš, Kranj, Krokar Radovljica KPR, Breznica, Pihalni orkester Lesce, Turistično društvo Žirovnica, SKB banka, Agencija Bled, Trgovsko podjetje Rožca, VENA Moste, Kotnik Jože, Kranjska Gora, Zdravstveni dom Radovljica, Ivo Čarman, Škofja Loka, Očesna optika Berce, Šumi Andrej, Javno podjetje Komunala Kranj, Infonet Kranj, Carinska izpostava Karavanke, Prodajalna "Tom" Jesenice, Benedičič Irma, Štular Natalija, Majcenovič Nataša.
Prisrčna hvala Zdravstvenemu domu Jesenice, ki je dal na celodnevno razpolago reševalno vozilo s šoferjem. Posebna zahvala številnim obiskovalcem, ki ste nas počastili z obiskom ter prispevali tudi prostovoljne prispevke. S tem ste vsem, ki delamo v SBJ, dali jasno vedeti, da v svojih prizadevanjih nismo sami. Odziv, kakršnega smo doživeli z vseh strani, nas seveda tudi obvezuje h kvalitetnemu delu ter ustvarjanju za vse nas prijazne bolnišnice.
Omenimo naj, da bomo z akcijo ter prireditvami nadaljevali že v jeseni 1997.
Vsem, ki ste prispevali, da je prireditev uspela, še enkrat lepa hvala in nasvidenje v jeseni.
Naš žiro račun: 51530-603-31205
donacija za nov otroški oddelek

Titova 112, 4270 JESENICE

Žiro račun: 51530-603-31205 za otroški oddelek

KULTURNI KOLEDAR

KRANJ - V Mali galeriji razstavlja slike akad. slikar ***Franc Bešter.*** V Galeriji Prešernove hiše je na ogled razstava likovnih del akad. kiparke ***Alenke Viceljo***, v Galeriji Mestne hiše pa spominska razstava akad. slikarja ***Marka Šuštariča.*** V Galeriji Pungert je na ogled fotografska razstava Alpinističnega odseka Kranj. V prostorih Iskrateling razstavlja slike akad. slikar ***Zmago Puhar.***

JESENICE - V Kosovi graščini je na ogled razstava ***Je ukuhano oglje*** - oglarjenje pri K.O. sv. Katarina nad Tržičem. Razstavo je pripravil Tržiški muzej. V razstavnem salonu Dolik je odprta razstava slik nastalih v 18. planinski slikarski koloniji ***Vrata '97.***

BLED - V Vili Prešeren in v hotelu Astoria razstavlja slikarka ***Irena Polanec***

RADOVLJICA V Galeriji Šivčeva hiša je na ogled pregledna razstava ilustracij ***Lucijana Reščiča.*** V galeriji Pasaža radovljiške graščine je na ogled ***fotografska razstava*** ob 50-letnici Fotografskega društva Radovljica.

KROPA - V Kovaškem muzeju razstavlja izdelke umetniškega kovanja ***Adam Kržišnik***

ŠKOFJA LOKA - V galeriji Loškega gradu je na ogled razstava ob 60-letnici Muzejskega društva ***Loka in zamorc s krono***, v okroglem stolpu Loškega gradu pa je na ogled razstava ***brižinskih spomenikov.*** V Loškem muzeju je na ogled prenovljena klobučarska in glavnikarska zbirka ter nova stalna zbirka ***pregled arheoloških obdobij na Loškem.*** Zbirke Loškega muzeja so odprte vsak dan razen ponedeljka od 9. do 17. ure.V galeriji Ivana Groharja razstavljajo ***člani društva umetnikov Šk. Loka.*** V Galeriji Fara so na ogled slike članov likovnega kluba ***Dolik*** z Jesenic. V Kašči je na ogled stalna zbirka slik ***Franceta Miheliča.*** V mini galeriji Upravne enote Škofja Loka razstavlja slikar in grafik ***Berko*** iz Škofje Loke grafiko in mešano tehniko z naslovom Sence in odsevi pisanega cvetja. V Knjižnici I. Tavčarja je na ogled ***knjižna razstava*** publikacij članov "profesorskega ceha" in Muzejskega društva v Šk. Loki.

Bled - Poletni glasbeni festival Violina se s tem tednom preveša v svojo drugo polovico. V poletni violinski šoli se letos že drugič glasbeno izpopolnjuje okoli štirideset nadarjenih violinistov iz šestnajstih držav in sicer pri Michaelu Frischenschlagerju, Dejanju Bravničarju, Helfriedu Fistru in Jerneju Brencetu, ki je obenem tudi vodja poletne violinske šole. Mladi udeleženci vsak večer pripravijo violinski koncert v blejskih hotelih ali na Blejskem otoku, zaključni s podelitvijo priznanj in nagrad pa bo v soboto zvečer v Festivalni dvorani. ***Na sliki: violinski koncert z večerom slovenskih skladateljev so mladi glasbeniki pripravili v Vili Bled.*** • **Foto: Tina Dokl**

Osnovna šola A. T. Linharta Radovljica
Kranjska cesta 27
4240 Radovljica

objavlja prosta delovna mesta:

- ***1 UČITELJA SLOVENSKEGA JEZIKA***
  za določen delovni čas s polovično delovno obveznostjo
- ***1 UČITELJA TEHNIČNE VZGOJE IN MATEMATIKE ALI FIZIKE***
  za nedoločen delovni čas
- ***1 UČITELJA FIZIKE IN TEHNIČNE VZGOJE ALI MATEMATIKE***
  za nedoločen delovni čas s polovično delovno obveznostjo
- ***6 UČITELJEV RAZREDNEGA POUKA***
  za določen delovni čas (nadomeščanje delavk na porodniškem dopustu) do vrnitve delavk, in to predvidoma:
  - ***a) 4 UČITELJI RAZREDNEGA POUKA***
    za šolsko leto 1997/98
  - ***b) 1 UČITELJ RAZREDNEGA POUKA***
    od 1. 9. 1997 do 5. 2. 1998
  - ***c) 1 UČITELJ RAZREDNEGA POUKA***
    od 1. 9. 1997 do 2. 4. 1998
- ***1 UČITELJA ZA DELO V OPB***
  za nedoločen delovni čas s polovično delovno obveznostjo
- ***1 UČITELJA ZA GOSPODINJSTVO***
  za nedoločen delovni čas z manj kot polno delovno obveznostjo

Kandidati morajo poleg splošnih pogojev izpolnjevati pogoje določene v Zakonu o organizaciji in financiranju vzgoje in izobraževanja.

Za vsa razpisana delovna mesta je **nastop dela 1. septembra 1997.**

Kandidati naj vloge z dokazili o izpolnjevanju pogojev in kratkim življenjepisom posredujejo na naslov šole v roku 15 dni. Razpis velja do zasedbe delovnih mest.

Kultura in turizem na Venerini poti

NOVOST IMA ŽE KAR TRDEN KORAK

Kropa - Čeprav prireditev Kovaški šmaren ne sodi v okvir prireditev, s katerimi se Radovljica vključuje v Venerino pot, pa je bilo srečanje projektne skupine Venerine poti po Sloveniji v Kropi vendarle v marsičem pomembno tudi za komaj (ponovno) rojeno kroparsko prireditev.

V Radovljici, ki je, kot se ve, eno od sedmih slovenskih mest na takoimenovani Venerini poti, razmišljajo, da bi letošnjemu kresovanju na gradu Kamen, s katerim so zakoračili na odprto pot, ki povezuje slovenska in evropska mesta, v prihodnje dodali še kaj. Predstavnica radovljiške občine Majda Odar je na srečanju, ki so ga poimenovali Delavnica mest na Venerini poti, povedala, da "so v igri" poleg kroparske prireditve še tradicionalna novoletna koledva in pa ne le v Kropi znani običaj metanja luči v vodo na Gregorjevo. To pa seveda še ne pomeni, da bo kateri od teh običajev že v kratkem lahko sestavni del prireditev na Venerini poti. Morda bo steklo še nekaj Kroparice, toda možnosti obstajajo.

Radovljica je na srečanju mest vključenih v Venerino pot predstavila tudi okvirni program za prihodnje leto, v katerega so poleg kresovanja na Kamnu in festivala stare glasbe vključili še lokostrelski turnir in razstavo rekonstruiranega oblačila Gašperja Lamberga in drugih oblačil iz srednjega veka.

Delavnice mest Venerine poti so se udeležili: Marja Odar, Občina Radovljica, Verena Štekar - Vidic, Muzeji Radovljica, Jože Dežman, Gorenjski muzej Kranj, Matej Resman, vodič na gradu Kamen, Ksenija Dvorščak, Postojnska jama, turizem, Nadja Jeraj, TD Radovljica, Velislav Žvipelj, Mestna občina Ljubljana, Marija Rok, Visoka šola za hotelirstvo Portorož in Tadeja Lazanski z Ministrstva za gospodarske dejavnosti.

Ne glede na nekatere pomanjkljivosti te nove prireditve, ki vzpodbuja takoimenovani kulturni turizem na Slovenskem in se povezuje z evropskim, pa so v nekaterih mestih, ki niso vključena v Venerino pot, hitro dojeli prednosti, ki jih le-ta prinaša. Tržiški župan Rupar je na primer zaprosil Ministrstvo za gospodarske dejavnosti, naj tudi Tržič vključi v ta okvir. Vendar pa so bila v ta mednarodni kulturno turistični projekt mesta izbrana po ključu, ki si ga je pred stoletji izmislil vitez Liechtensteinski, ko je meddvainpetdesetimi mesti med drugim potoval tudi skozi sedem slovenskih. Tržiča žal ni bilo med njimi, kar pa vsekakor ni ovira, da se mesto ne bi moglo na podoben način kot omenjena izbrana mesta pridružiti oživljanju vse bolj zanimivih srednjeveških posebnosti na naših tleh.

Sicer pa se bodo slovenska mesta, ki so letos prvikrat na pobudo Ministrstva za gospodarske dejavnosti pripravila prireditve, s katerimi se obujajo srednjeveški običaji in izročila na naših tleh, o programu za prihodnje leto dogovorila sredi septembra v Postojni. Do takrat imajo namreč organizatorji še polne roke dela. Čeprav so ponekje kot v Škofji Loki in Kamniku pod letošnjimi prireditvami že potegnili črto, pa dobre in manj dobre plati očitno premlevajo sami, saj na srečanje v Kropo niso poslali svojih predstavnikov. Zato so zbrani lahko poleg radovljiških izkušenj poslušali le ljubljanske in pa priprave na postojnske prireditve, ki se začno naslednji mesec.

Nasprotno kot Tržič, ki bi zagotovo znal izrabiti priložnost, pa se pri nas dve mesti - Nova Gorica in Komen - otepata z večjimi težavami in vse kaže, da bodo najverjetneje bolje zastavili šele naslednje leto. Sicer pa se marsikaj zatika že tudi pri sosedih Avstrijcih, kjer se v ta projekt vključuje kar petindvajset mest, pa tudi na Češkem, bolje so se doslej odrezali le v Italiji. Vendar pa je večina prireditev še v teku ali pa so jih mesta predvidela v avgustu, tako da je o uspešnosti in neuspešnosti tako pri nas kot na tujem vsekakor še prezgodaj govoriti, je na srečanju poudarila Tadeja Lazanski, predstavnica Ministrstva za gospodarske dejavnosti. Verjetno bo med mesti, ki še čakajo na svoj trenutek, veliko pozornosti namenjeno Postojni, kjer za tretjo avgustovsko nedeljo pripravljajo viteški turnir v Predjami. Že zdaj se bojijo navala obiskovalcev, lani jih je bilo okoli osem tisoč, tako da bodo verjetno prihodnje leto svoj sila zanimiv program s pravcatim turnirjem, obleganjem gradu Predjama, srednjeveškim kopanjem v čebrih in drugem razdelili na vsaj tri ali kar štiri avgustovske nedelje.

Ljubljana je letos imela problem posebne vrste, saj ni lahko ob preobilju prireditev ob Evropskem mesecu kulture zaznati še kaj drugega, ne glede na to, da so bile prve prireditve že aprila. Zadnje prireditve - srednjeveški dan na ljubljanskem gradu - so prav zato z junija premaknili na 14. september.

Na srečanju v Kropi so študenti Visoke šole za hotelirstvo in gostinstvo iz Portoroža predstavili razultate ankete, ki so jo opravili na Gorenjskem. Slučajno izbrane so povprašali, kaj vedo o prireditvah Venerine poti.

Po dosedanjih izkušnjah so prireditve najbolj uspele tam, kjer so že tradicionalne prireditve znali primerno vključiti v srednjeveški čas. Najbrž bo še katero mesto ob zdajšnjem povečanem zanimanju in študiju za dolgo ob stran odrinjeno srednjeveško obdobje znalo iz tistega časa izluščiti kaj zanimivega in za svoje okolje značilnega. Seveda pa bodo prireditve lahko živele, če bodo znale in zmogle pritegniti tudi lokalno prebivalstvo. Če se je letos komu zdelo čudno, da se lahko županova žena obleče v srednjeveško trgovko, bo morda naslednje leto, ko bo kje izbrskal star podatek o svojih prednikih, že z veseljem in ne brez ponosa na srednjeveški dan predstavljal kaj iz tistega časa. Morda bo prav obujanje srednjeveškega časa v marsikaterem kraju tako vzpodbudilo zanimanje za lastni kraj, da bo kakšno mesto kmalu podobno irskemu Dublinu, kjer sploh ne potrebujejo turističnih vodičev - iz preprostega razloga, vsi prebivalci so tako seznanjeni s krajevno zgodovino in posebnostmi, da z veseljem kaj povedo vsakemu popotniku.

Ali bodo tudi pri nas nekdanji meščani znali živeti s svojo bogato preteklostjo? Projekt Venerine poti vsekakor ponuja to možnost. Evropsko združenje Venerine poti je vsekakor imelo v mislih tudi poslovni interes. Če se bodo prireditve razvile in organizacijsko utrdile, ni prav nič nemogoče, da ne bi ob vse bolj gosto prepletajočih se kulturno turističnih poteh ta mednarodni projekt po prvih sicer marsikje bolj opotekavih, drugje pa že kar trdnih korakih tudi na slovenski del Venerine poti napljusnil obisk povsod tako zaželenih turistov najvišjega ranga, tudi ameriških in japonskih. • **Lea Mencinger**

Pred vrati je 15. radovljiški festival

STARA GLASBA OSTAJA V RADOVLJICI

Radovljica -Konec tega meseca se bo s koncertom Ljubljanskih madrigalistov začel že petnajsti, jubilejni Festival Radovljica, ki ga tokrat prvič v sodelovanju z občino pripravlja Društvo ljubiteljev stare glasbe.

Od 26. julija do 8. avgusta se bo v slikoviti radovljiški graščini zvrstilo osem koncertov stare glasbe: po Ljubljanskih madrigalistih še Madrigal Quintett Brno, ki bo sodeloval med nedeljsko mašo, za njim pa mlada umetnika flavtist Hajo Wienroth in harfistka Maxine Eilander, ki bosta predstavila manj znana dela mojstrov instrumentalne glasbe 18. stoletja, med drugim pred kratkim odkrite sonate holandskega flavtista in skladatelja Antonia Mahauta. Za njima bo v četrtek, 31. julija, nastopil stari znanec radovljiških festivalov Shalev Ad - El, z njim pa še Richard Boothby in Reiko Ichise. Mednarodno priznani glasbeniki bodo predstavili suite, koncerte in stavke v plesnih ritmih francoskih mojstrov s konca 17. in začetka 18. stoletja. Glasbo 17. stoletja bodo dan za tem predstavili tenorist Niegel Rogers in L'Aura Soave, L'Orient Imaginaire, ki bo v Radovljici koncertiral 4. avgusta, pa združuje mlade, priznane glasbenike in muzikologe, ki prenašajo evropsko prakso izvirnega izvajanja na tradicionalni repertoar vzhodnih dežel in poslušalcu približajo povezanost srednjeveških in renesančnih kultur ob koncu 20. stoletja. Na predzadnjem koncertu letošnjega Festivala Radovljica bo skupaj z ansamblom Fretwork nastopila sopranistka Suzie le Blanc, na programu pa bo baročna in sodobna glasba za konsort viol da gamba in glas. Zadnji koncert v okviru festivala pa bo posvečen Schubertu; sopranistka Barbara Schlick bo skupaj s čembalistom Vaughanom Schleppom predstavila razvoj nemškega samospeva od Bacha do Schuberta.

Koncerti Festivala Radovljica so se v petnajstih letih razvili v osrednje slovensko srečanje z glasbo srednjega veka, renesanse in baroka. V Društvu ljubiteljev stare glasbe poudarjajo, da kot novi organizatorji festivala ne bodo vnašali večjih sprememb v dosedanjo usmeritev programa. Prizadevali pa si bodo, da prireditev ostane v mestu in da festival postane bolj odprt za Radovljičane in okoličane, k čemer bodo prav gotovo prispevale tudi cene vstopnic, ki bodo bistveno nižje kot v preteklih letih. • **M. Ahačič**

NAGRADA MAJI FÜRST

Bled - Konec junija je mlada pianistka Maja Fürst z Bleda na tekmovanju mladih instrumentalistov v italijanskem Povoletto-Udine s 98,5 točkami dosegla prvo mesto.

Štirinajstletna Maja bo šolanje nadaljevala na jeseniški Gimnaziji, študij klavirja pa v italijanski Gorici, kjer je po glasbenem šolanju na Jesenicah in v Ljubljani že tri leta bila učenka prof. Gadžijeva v njegovem "mojstrskem razredu". Nadarjena glasbenica je na več pianističnih tekmovanjih doma in v tujini že dosegla lepe uspehe; med drugim drugo nagrado na Concorso Musicale Europeo leta 1992 v v Moncalierju v Italiji, leto kasneje na istem tekmovanju prvo nagrado, lani pa je v Parizu na klavirskem tekmovanju Nikolai Rubinstein dosegla prvo nagrado. • **L.M.**

Izšla pesniška knjižica z bogatimi ilustracijami

OTROŠKI SVET DOŽIVETIJ

Ljubljana, 3. julija - Pesnica Neža Maurer in akademski slikar Dušan Muc sta v Galeriji ZDSLU predstavila duhovito knjižico z naslovom Kdo, ki je namenjena tako mladim kot odraslim. Gre za prvo publikacijo s področja leposlovja, ki je letos založila Zveza društev slovenskih likovnih umetnikov.

Tokrat so bile Mucove ilustracije otroških občutij osnova kasneje napisanim pesmim Neže Maurer. Vendar ne gre za klasično ustvarjanje, ampak za dozorevanje umetniškega sveta, ki se medsebojno dopolnjujeta. "Dušanov otroški svet je tako močan, da je z lahkoto prešel v mojega. Zato sem lahko slike sprejela kot lastna doživetja," je razložila Maurerjeva. Dušan Muc pa je dodal: "Knjižica je sporočilo s poti; vsakodnevna stezica s stenami in sencami, s prostorno pokrajino, ki je polna migetajoče svetlobe." • **M. K.**

Prvi praznik občine Medvode

Druženje naj postane tradicija praznovanja

S proslavo, športnimi in kulturno-zabavnimi prireditvami so v občini Medvode prvič proslavili občinski praznik v spomin na rojstni dan Jakoba Aljaža doma iz Zavrha pod Šmarno Goro.

Medvode, 7. julija - Prireditve v počastitev prvega občinskega praznika v občini Medvode so se na športnem področju začele že konec prejšnjega tedna, kulturne pa so se vrstile od srede minulega. Osrednja prireditev pa je bila v petek, ko so prvič dvignili občinsko zastavo, nato pa sta na proslavi v prostorih knjižnice pozdravila povabljene in občane tudi župan občine Stanislav Žagar in predsednik občinskega sveta Mitja Ljubeljšek.

Proslava, ki jo je povezovala misel na Jakoba Aljaža in njegovo življenje, je simbolizirala ustvarjalce v občini in udeležbo. Oboje naj bi poslej pomenilo druženje ob prazniku. Nastopila sta mešana pevska zbora Sora in Urh iz Smlednika, Lovski pevski zbor in učenci. Tako župan kot predsednik občinskega sveta pa sta poudarila, da je občina s praznikom, zastavo in grbom tako tudi praktično potrdila svojo organiziranost in podobo.

Sobota je bila poleg pohoda na Šmarno goro, kjer so odprli razstavo o Jakobu Aljažu, v Pirničah pa pripravili kulturni program, bolj športno obarvana.

Še posebej zato, kjer je Nogometni klub Jezero v Smledniku proslavil tudi 25-letnico obstoja in delovanja. Zaključna prireditev športnih tekmovanj in srečanj pa je bila zvečer ob Zbiljskem jezeru. Nedelja je bila dopoldne v znamenju košarke in kolesarskega tekmovanja v Medvodah. V Smedniku pa je bilo tradicionalno praznovanje sv. Urha.

Popolne je bila na prostoru pod cerkvijo najprej blagoslovitev križa, potem pa so na župnijskem vrtu pripravili družabno srečanje s kvizom o Jakobu Aljažu in s kulturnim programom, kjer so nastopili Lovski pevski zbor, Folklora iz Sore, Konjeniški klub Smlednik in Mešani pevski zbor Urh iz Smlednika.

Prihodnjo nedeljo pa bodo občani Medvod proslavljali v Tamarju.

A. Žalar

Osrednja proslava ob prvem občinskem prazniku v Medvodah je bila v petek pozno popoldne. Začela se je z nastopom godbenikov, parado konjenikov Konjeniškega kluba Smlednik in dvigom občinske zastave. Nadaljevala pa se je potem s kulturnim programom v knjižnici, kjer so nastopili pevski zbori in glasbeniki.

Turistično društvo Zbilje

Prvič zabeležili manj odpadkov

Zbilje, 7. julija - Tudi letos so v Turističnem društvu Zbilje organizirali očiščevalno akcijo. "Prvič pa smo ugotovili, da je odpadkov manj kot prejšnja leta," je pred dnevi med pogovorom o praznovanju prvega občinskega praznika poudaril tajnik TD Zbilje Iztok Pipan. TD Zbilje pa je sicer eno od šestih Turističnih društev v občini Medvode.

Letos so že po običaju podarili okrog tri tisoč rož gospodinjam v Zbiljah. Sicer pa je glavna posebnost letošnjega turizma ob Zbiljskem jezeru stalna skrb za varnost na jezeru. Društvo ima namreč reševalno vozilo in štiri izšolane potapljače. Ekipe so večkrat na dan na obhodu zaradi morebitnih nesreč. Letos bodo izdali tudi razglednice, v začetku avgusta pa bodo pripravili tradicionalno Zbiljsko noč.

Iztok, ki je tudi urednik TV Medvode, je napovedal, da se bo jeseni TV Medvode preselila v nove prostore oziroma studio v občinski stavbi. O letošnjih prireditvah za občinski praznik, je namreč skupaj z županom in predsednikom sveta sodeloval pri oblikovanju programa, pa je ocenil, da vse poudarjajo veselo in prijetno druženje ob prazniku. • **A. Žalar**

Iztok Pipan

50 let Kmetijske zadruge Medvode

Pomoč s krediti in odkupi

Medvode, 7. julija - Kmetijska zadruga Medvode bo 19. julija letos proslavila 50-letnico. Deluje na območju občin Medvode in Vodice in deloma na območju občine Ljubljana Mesto. Zadruga se ukvarja z odkupom in prodajo kmetijskih pridelkov. Ima tri trgovine in dve mesnici.

V okviru zadruge deluje tudi Hranilno kreditna služba, ki pomaga kmetom s kratkoročnimi in dolgoročnimi krediti. Predsednik zadruge **Valentin Križaj** pravi, da je lani zadruga odkupila prek 8 milijonov litrov mleka, 360 glav mlade pitane govedi in okrog 140 telet. Zelo slab je bil odkup krompirja. Od pogodbeno ponujenih 650 tisoč ton so jih uspeli odkupiti le slabih 100 tisoč. Odkupili so tudi 35 do 37 ton pšenice, odkupujejo in prodajajo pa tudi kurja in prepeličja jajca. Na območju vseh treh občin pa ima zadruga 405 članov.

A. Ž.

Valentin Križaj, predsednik zadruge

Zdravko Debeljak, predsednik občinske kulturne zveze

Zveza združuje šest društev

Občinska zveza združuje šest društev, vsa pa so delavna. V letošnjem prvem praznovanju občinskega praznika so sodelovali vsi.

"Glavne prireditve so bile v petek, soboto in nedeljo. V petek, 4. julija, je bila osrednja svečanost v Medvodah, v soboto so bili prireditelji oziroma nosilci praznovanja Pirničani, v nedeljo, 6. julija, pa je bilo praznovanje v Smledniku. Po slavnostni maši so sodelovali v programu tudi godbeniki in konjeniki, popoldne pa je bil tradicionalni družabni večer z Urhovanjem. Sv. Urh je namreč zavetnik v cerkvi v Smledniku. Nastopili so pritrkovalci, po tem pa je bila blagoslovitev križa.

Z ustanovitvijo kulturne zveze v občini Medvode so društva, ki jih združuje, dobila tudi legitimnega partneja oziroma sogovornika pri denarnih opredelitvah in namenskih akcijah na svojem področju v občinskem proračunu.

A. Ž.

Zdravko Debeljak

V nedeljo popoldne pred družabnim srečanjem in kulturnim programom ob Urhovanju v Smledniku je bila tudi blagoslovitev križa.

Prostovoljno gasilsko društvo Preska

Nov avto ob jubileju

Preska, 7. julija - PGD Preska, ki je bilo ustanovljeno pred 85 leti, je danes najmočnejše društvo na medvoškem območju. Ima okrog 50 do 55 operativnih članov, žensko in pionirsko desetino, vseh članov pa je nekaj manj kot sto. Glede na območje, ki ga pokrivajo (2.157 hektarov), ugotavljajo, da niso najbolje opremljeni.

"Strokovno usposobljeni smo dobro. To se je pokazalo tudi pri nedavnem posredovanju pri požaru v Donitu, ko smo sami lokalizirali požar, še preden je prišla ljubljanska enota. Vsak mesec imamo tudi redne trenažne vaje. Jutri, 8. julija, pa bomo imeli vajo, v kateri bodo sodelovala vsa občinska društva," je v okviru občinskega praznika in 85-letnice društva povedal **Franc Jarc**, ki je že 36 let predsednik društva.

V soboto, 12. julija, bodo slovesno prevzeli tudi novo terensko vozilo. Ob tej priložnosti pa bodo pripravili tudi prvo slovensko srečanje terenskih gasilskih vozil. Pričakujejo udeležbo 20 do 25 društev iz Slovenije. Prevzem novega vozila Nissan pa bo v soboto ob 18. uri. • **A. Ž.**

Franc Jarc, predsednik PGD Preska

Hokejski klub Jelen Senica

Še naprej aktivni na ledu

Senica, 7. julija - Z veselico, kjer je igral anasambel Agropop, in s pripravo srečelova so v soboto tudi ob podpori sponzorjev v Hokejskem klubu Jelen v Senici počastili občinski praznik. Klub deluje od 1988 leta in ima 20 članov. Nastopajo pa v gorenjski trim ligi.

"Med desetimi ekipami smo bili lani tretji, letos pa med devetimi četrti. Smo sami amaterji. Treniramo v Kranju in na Bledu. Zadnjo sezono smo imeli češkega trenerja, sodelujemo pa tudi s češkim klubom. Vsako leto gremo za pet dni na Češko v goste Kapucin klubu, ki deluje v mestu Trebič. Ob amaterskem delu in treningu pa organiziramo za občane Medvod, ki nam pomagajo, tudi rekreacijsko drsanje na ledu. Pomagajo nam sponzorji, predvsem pa krajevna skupnost Senica in občina. Naša želja je za zdaj edino ta, da še naprej ostanemo v gorenjski trim ligi oziroma na ledu," sta pred praznikom povedala predsednik kluba **Silvo Bernard** in vratar **Aleš Galof.** • **A. Ž.**

Silvo Bernard

Aleš Galof

Nogometni klub Jezero Zbilje

Kadrovsko in igralsko močni

Zbilje, 7. julija - Proslavljanju prvega občinskega praznika se je aktivno s proslavitvijo 25-letnice obstoja pridružil tudi Nogometni klub Jezero Zbilje, ki je v okviru praznovanja v soboto imel več tekmovanj. Sicer pa je nogometni klub v preteklosti dosegel največji uspeh v sedemdesetih letih, ko je v gorenjski ligi osvojil drugo mesto.

Tehnični vodja kluba **Slavko Martinčevič - Jaka** se spominja, da so se morali zaradi denarja vključiti v ljubljansko nogometno zvezo. Tam pa so v glavnem životarili ob nosilcu NK Medvode. Oživitev pa se je začela pred dvema letoma z mlajšimi člani in uvrstitvijo v prvo ljubljansko nogometno ligo. V jubilejnem letu si je klub igralsko in kadrovsko še bolj opomogel in dosegel najboljše rezultate v svoji zgodovini in sicer uvrstitev na četrto mesto. Kot novinec v 4. ligi LNZ pa so na koncu sezone osvojili 5. mesto med 14 moštvi.

"Ob pomoči sponzorjev, občine in ljubiteljev nogometa so dosegli hvalevredne uspehe, zato prosimo vse, da ostanejo še naprej z nami," je v prazničnih dneh poudaril **Slavko Martinčevič.** • **A. Ž.**

Slavko Martinčevič

DEŽURNE NOVIČKE

Cilka, Jože ma te rad.

Ni poroke brez šrange, so si rekli na Logu pri Tržiču, zato so v soboto zjutraj na sredo ulice postavili mizo, nanjo postavili steklenico vina in dva kozarca ter kljub nekoliko kislemu vremenu čakali. Čakali so na trenutek, ko sta iz hiše stopila njihova soseda in zlatoporočenca Jože in Cilka Seidl. Jože je moral trikrat jasno in glasno Cilki izreči svojo ljubezen, ter jo pred strokovno komisijo prav tako trikrat poljubiti. Šrango so umaknili, zlatoporočenca pa sta si zvestobo ponovno obljubila na Brezjah. • **U.Š.**

Slovenija - čista dežela - prvič letos

V nedeljo se je s svojo ekipo na Planino pod Golico odpravil Tone Fornezzi - Tof. Prva letošnja akcija v seriji Slovenija, moja čista dežela je po besedah organizatorja popolnoma uspela, saj so z odpadki, ki so jih nabrali v bližnji okolici, napolnili dva kontejnerja. Plastične vrečke, pa gume, pločevine in celo sanitarna keramika (da o čolnu, ki naj bi ga menda ukradli jehovcem niti ne govorimo) pa so tehtali cele štiri tone. Po trdem delu je bila na vrsti zabava, smeh je bil v domeni Tofa, Simone in Martina, ansambel 12. nasprotje (verjetno se jih še spomnite iz rubrike glasbeniki meseca), pa so skrbeli za muziko in ples. Prihodnji teden ekipa odhaja na Triglav, tudi letos pa vsi udeleženci sodelujejo v velikem žrebanju za osebni avtomobil Polo. Tof ugotavlja, da se je akcija dobro prijela, letos prvič pa bodo obiskali vse slovenske pokrajine. • **U.Š.**

Gorenjsko predtekmovanje za izbor Miss Slovenije

Briljantina, rock'n'roll in lepa dekleta

Trije pojmi, ki so zaznamovali sobotni večer na Bledu. Kazinska dvorana je zaradi velikega obiska dobesedno pokala po kotih. Za laskavi naziv najlepše na Gorenjskem se je letos potegovalo enajst kandidatk. žirija pa je izbrala le eno - Barbaro Meto Križaj iz Ljubljane. Po lanskoletnem udaru Štajerk se je letos lenta končno precej približala Gorenjski.

Bled, 5. julija - V soboto se je na Bledu dogajal eden mnogih regionalnih predizborov za najlepšo Slovenko. Kazinska dvorana se je spremenila v pravo pravcato kopijo Las Vegasa petdesetih let, za kar so poskrbeli predvsem Rok N Band in čisto pravi Elvis Presley, srečo pa je (skoraj) vsakdo lahko poiskal nadstropje nižje. Očitno je Gorenjcem še kako mar, katera bo na izboru najlepše Slovenije zastopala njihovo prelepo Gorenjsko, saj je obisk presegel pričakovanja. Zaradi črnih oblakov se je prireditev iz poslovnega centra 'Gadafi' morala seliti v žal bolj utesnjeno dvorano, očitno pa ni iz trte izvit rek, da lepota premaga skoraj vse ovire.

Edino uradno, najbolj ugledno in po letih organiziranja najstarejše lepotno tekmovanje je izbor za Miss Sveta. Že sedeminštirideseto leto ga organizira Miss World Corporation iz Londona, ki je v lasti družine Morley. V zadnjih nekaj letih se je finalnih tekmovanj udeležilo tudi do 90 predstavnic iz držav na vseh kontinentih. Pogoj za sodelovanje na izboru najlepše je licenca, ki jo družina Morley proda le enemu nacionalnemu zastopniku. V Sloveniji je lastnik licence agencija Geržina videoton, letošnji izbor pa pripravlja skupaj s Slovenskimi novicami in komercialno televizijsko postajo POP TV. Od sredine junija se karavana lepote seli iz pokrajine v pokrajino, na vsakem izboru pa tri izbrane, najlepša ter njena prva in druga spremljevalka, dobijo možnost sodelovanja na polfinalnem izboru. Dvanajst finalistk se bo 13. septembra v Cankarjevem domu pomerilo še v finalnem izboru, ki bo, kot čudežno ogledalo, odgovorilo, katera najlepša v deželi je tej...

Sobotni izbor je bil pripravljen zares vrhunsko. Številčno publiko so ogreli Rok N Band, neljuba posledica tega pa je bila, da se plesišče, ki je bil obenem tudi oder, nekaj časa ni in ni izpraznilo. Diagnoza: kronično pomanjkanje prostora. Prvi izhod lepotic je bil v oblačilih za prosti čas, to pa je bila tudi priložnost za prvo zbiranje vtisov žirije. Drug izhod je, razumljivo, med občinstvom požel največ navdušenja, saj so se lepotice predstavile v kopalkah, za konec pa so prišle na vrsto še večerne toalete. Med izhodi je za glasbo poskrbel čisto pravi Elvis Presley, njegovo veliko razočaranje pa je bila prepoved plesa. Ukrep organizatorjev pa je bil pravzaprav povsem razumljiv.

Člani žirije, eden njih sem bil tudi sam, smo imeli zelo težko in nenazadnje zelo odgovorno delo. Lastnik agencije Geržina videoton Zdravko Geržina nam je pred izborom v grobem razložil potek izbora. Žirija ocenjuje izgled kandidatke z ocenami od 1 do 5, najlepši gre višja ocena. Končna ocenaje seštevek posameznih ocen, poleg obraza, postave, nog, prsi in hoje vsak član žirije doda še svoj vtis.

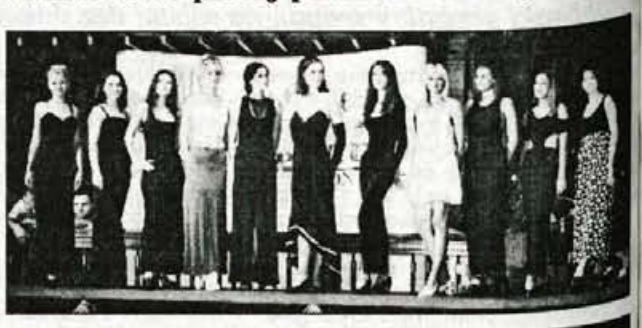

Zmagovalka je tista, ki doseže največje število skupnih točk. In rezultat glasovanja: mesto druge spremljevalke so ocene dodelile domačinki **Tjaši Vidic** iz Zgornjih Gorij. Prva spremljevalka najlepše na Gorenjskem je postala Ljubljančanka **Marta Nešič**. Napetost pred razglasitvijo najlepše je povečal ognjemet, verjetno pa si lahko predstavljate olajšanje, ki ga je ob prejemu lente letošnje Miss Gorenjske doživela **Barbara Meta Križaj** iz Šmarja Sap. Sledilo je obvezno fotografiranje ter nazadnje odhod domov. Tri so odšle z vstopnico na polfinale, za precej deklet pa ta vstopnica še vedno ostaja močno želen cilj. Prihodnje regionalno tekmovanje bo že ta konec tedna na dolenjskem Otočcu, tam pa bo zagotovo moč najti precej že z Bleda znanih imen.

Po koncu izbora sem poiskal novoizbrano Miss Gorenjske **Barbaro Meto Križaj**, ki je posebej za Gorenjski glas povedala, da je bilo blejsko tekmovanje njeno letošnje drugo tekmovanje. Za sodelovanje na izboru najlepše Slovenske se je odločila skupaj s fantom Dejanom, ki ji pri pripravah in med samim tekmovanjem nudi nujno potrebno oporo. Slednje tekmovalke med tekmovanjem ne morejo pričakovati od nikogar, saj so vse sotekmovalke tekmice, v tem poslu pa je, kot pravi, bolj malo pravih prijateljev. Uspeh na Gorenjskem izboru je zanjo spodbuda za prihodno, še boljše sodelovanje, namerava pa se udeležiti še kakšnega regionalnega izbora.

Čast gorenjskih lepotic je rešila **Tjaša Vidic**, od sobote druga spremljevalka Miss Gorenjske. Sobotno tekmovanje je bilo njeno prvo tovrstno tekmovanje. Pri prvih korakih v svet lepote ji je pomagalo nekaj njenih prijateljev, tako kot Barbara pa se namerava udeležiti še kakšnega predizbora. Svoj nastop bo skušala še izboljšati, seveda upa na dobro uvrstitev v polfinalu, želja pa je seveda preboj v krog dvanajstih finalistk. Gorenjci lahko obljubimo, da bomo za vse tri 'gorenjske' predstavnice držali pesti.

Vsem, ki bi se rade udeležile prihodnjih regionalnih tekmovanj, naj povemo, da vse informacije o tekmovanju dobijo v prilogi Ona Slovenskih Novic. Na tekmovanju lahko sodelujejo neporočene državljanke Slovenije, brez otrok, visoke vsaj 165 centimetrov, ki so letos v aprilu dopolnile vsaj 17 let in niso starejše od 24 let.

• **Tekst in foto U. Špehar**

Srečali so se slepi in slabovidni Gorenjske

Ko človek oslepi, se mu svet docela spremeni

V svojem domu oddiha na Okroglem bi slepi in slabovidni radi razvili programe rehabilitacije.

Okroglo, 5. julija - Čeprav je v soboto z vremenom slabo kazalo, se je družabnega srečanja, ki ga je priredila Medobčinska organizacija slepih in slabovidnih za Gorenjsko, udeležilo lepo število članov. Prišli so tudi gostje iz drugih slovenskih krajev, ki imajo radi Okroglo. Anton Kos iz Prekmurja se denimo spomni, da je leta 1960 nekajdnevno bivanje v tem domu prejel kot nagrado ob zaključku šolanja.

Srečanja so sicer družabni dogodki, pravi predsednik gorenjskega društva slepih **Anton Žakelj**, toda tem ljudem pomenijo še več. V vsakdanjem življenju žive vsak s svojo slepoto in z njo povezanimi težavami, tu pa se najdejo, si izmenjajo izkušnje in "napolnijo baterije" za spopad z življenjskimi problemi. Ko smo ob tej priložnosti pokramljali tudi o načrtih za dom oddiha na Okroglem, je Anton Žakelj dejal, da bodo tu razvijali zlasti programe rehabilitacije za ljudi, ki so na novo oslepeli. Tem se življenje res obrne na glavo, naučiti se morajo vrste veščin za nov način življenja, hkrati pa premagati tudi psihične ovire. Sedaj je tovrstna rehabilitacija mogoča v centru slepih v Škofji Loki, a le za peščico ljudi, ki imajo znanega plačnika.

Na Gorenjskem je v društvo slepih in slabovidnih včlanjenih 430 ljudi. Samo letos so sprejeli 23 novih, je povedal tajnik društva **Emil Muri**. Svoje čase so slepi lahko opravljali le enega ali dva poklica. Tako je bil za slepe kar tradicionalno "rezerviran"poklic telefonista. Danes je teh možnosti zaposlovanja s prilagoditvami delovnih mest nekaj več, tudi razvoj računalništva je temu v prid, seveda pa je vprašanje volje delodajalcev, koliko so pripravljeni prisluhniti posebnim potrebam slepih.

Emil Muri je denimo 22 let delal kot fizioterpevt v kranjskem zdravstvenem domu. Tudi računalniki s prilagoditvami slepim lajšajo pot do prej nedostopnih stvari. Tako so denimo v društvu lani uredili "čitalnico", kjer je mogoče na računalniku z Braillovo vrstico prebrati tudi dnevno časopisje.

Slepota mi ni v oviro, pravi dobrovoljni Prekmurec **Anton Kos**, predsednik tamkajšnjega medobčinskega društva, sicer pa mojster juda, prva slepa osebnost v svetu, ki se je ukvarjala s tem športom in dosegala vrhunske rezultate. Ima črni pas (peti dan), aktivno je tekmoval 17 let, vrsto let je že športni funkcionar ter ustanovitelj klubov za karate in rokoborbo v Murski Soboti. Še vedno je trener juda in sicer videčih športnikov, rad pa se tudi pošali, da je bil prvi predsednik predsedstva Jugoslavije, namreč predsedstva judo zveze. Na Okroglem je kot v raju, pravi. Da prideš 230 kilometrov daleč na neko srečanje, te morajo vleči res tesne vezi. • **D.Ž.Žlebir**

Lastnik gradiča na Okroglem je bil gorenjski rojak, duhovnik Tomo Zupan. Bil je perfekt alojzišča v Ljubljani, kjer so se šolali in bivali tudi nekateri slovenski pisatelji, med njimi Finžgar. Zupan je bil tudi velik ljubitelj in poznavalec Prešerna, s slepimi pa za življenja ni bil usodno povezan. Spomnil pa se jih je v svoji oporoki in jim ob svoji smrti pred 60 leti zapustil gradič na Okroglem. V njem je Zveza slepih in slabovidnih Slovenije uredila svoj dom oddiha, kjer lahko počitnikuje 70 ljudi. Tu prireja tudi razna srečanja, šahovska prvenstva, seminarje in tečaje, v prihodnje pa bi radi te prostore v večji meri namenili rehabilitaciji na novo oslepelih in obnovitveni rehabilitaciji svojih članov. Ali jim bo to uspelo in kdaj, je odvisno od denarja. Kako si bodo loterijska sredstva razdelile posamezneinvalidske organizacije in kakšno vlogo bo imela pri tem država, ravno sedaj potekajo mrzlične polemike. Če ne drugače, bodo morali to akcijo izpeljati s pomočjo Lions klubov.

Prihaja Citroen Berlingo Multispace

Nov avtomobilski podrazred, mešanica med osebnimi in dostavnimi vozili nižjega srednjega razreda očitno ne pozna meja. Citroenov tovrstni štirikolesnik berlingo, ki je skupaj s Peugeotovim tehnično enakim avtomobilom partner osvojil naslov evropskega dostavnega vozila leta 1997, se bo sredi poletja predstavil še v različici multispace, kar pomeni močnejši motor in opremo naravnano k udobju.

Berlingo je s svojo obliko, ki je povsem zabrisala ločnico med potniškim in dostavnim delom karoserije, povsem podrl zidove med dvema kategorijama vozil. Zasnova je seveda nadvse uporabna, saj je berlingo lahko lahki dostavnik ali vozilo namenjeno prevozom potnikov, vanj pa je moč zaradi velikega prtljažnika naložiti tudi kar lepo količino družinske prtljage. Različica multispace je seveda namenjena predvsem potnikom, posebej pa so avtomobil opremili še z velikim električno pomičnim strešnim oknom, ki še povečuje berlingovo zabavnost in namembnost prostočasnim aktivnostim.

V kabini je prostora za pet potnikov, zadnja sedežna klop je deljiva na eno in dve tretjini. Prtljažni prostor meri celih 664 litrov, če je klop popolnoma preganjena zagotavlja kar 2,8 kubična metra prtljažnega prostora. Ob tem je v berlingu še vrsta odlagalnih prostorov, predalov in 1,5 litrski držalnik steklenic.

Različici multispace so namenili tudi 1,8 litrski štirivaljnik z 90 konjskimi močmi, ki se pridružuje 1,4 litrskemu bencinskemu in 1,9 litrskemu dizelskemu motorju. Najmočnejši berlingov motor razvije 147 Nm navora pri 2600 vrtljajih, vendar ga je 96 odstotkov na voljo že pri 2200 vrtljajih, medtem ko navorna krivulja na enaki višini vztraja do 4000 vrtljajev.

Berlingo s tem motorjem doseže hitrost 160 kilometrov na uro, do hitrosti 100 kilometrov na uro pa z mesta pospeši v 14,4 sekunde. Citroen je novo različico začel prodajati v začetku prejšnjega tedna, kmalu, predvidoma sredi poletja pa bo na voljo tudi na slovenskem avtomobilskem trgu. • **M.G.**

TEST: VOLKSWAGEN SHARAN 1.9 TDI GL

FILOZOFIJA UPORABNOSTI

Limuzinski kombiji, bolj znani kot enoprostorski avtomobili so se sicer res rodili na oni strani Atlantika, toda v zadnjem času je prodornost evropskih avtomobilskih proizvajalcev opazna in obetajoča. Skoraj vsaka avtomobilska znamka, ki kaj velja, ima v svoji ponudbi vsaj en takšen avtomobil in tako je tudi pri Volkswagnu, kjer so pred poldrugim letom na cesto zapeljali svojega prvenca z imenom sharan.

Volkswagen sharan 1.9 TDI: uporabna kombinacija prostornosti in varčnega ter zmerno zmogljivbega turbodizelskega motorja

O uporabnosti avtomobila s privzdignjeno karoserijo in merami, ki ga uvrščajo v srednji razred, seveda ne gre dvomiti. Če je avtomobil še privlačne oblike, je njegova privlačnost toliko večja. In če gre za združevanje novega in že znanega, potem se avtomobil lahko imenuje tudi volkswagen sharan.

Sharan je nastal kot del skupnega projekta Volkswagna in Forda, kjer imajo enak avtomobil z drugačnim imenom in le malenkostnimi razlikami. S svojimi merami lahko nekoliko vara, saj je zaradi položnega vetrobranskega stekla in motornega pokrova na pogled precej daljši kot v resnici. Tako sharan ne sodi med okornejše predstavnike svojega razreda, saj meri v dolžino 4,62 metra, kar je pet centimerov in pol manj od volkswagna passata.

Prijetna oblika in ravno pravšnje mere. Sharan je za pet centimetrov in pol krajši od passata.

+++oblika ++motorna varčnost in zanesljivost +udobje —pretirana plastičnost -motorni hrup -končna izdelava

Kljub temu je prostorska radodarnost precej drugačna. V sharanu je v osnovni opremi pet sedežev, vsi po vrsti so dovolj prostorni in kar je najpomembenješe, mogoče jih je po želji prilagajati potrebam. Tako iz običajne potniške kabine nastane prostoren dostavnik, v katerm pa vendarle ne kaže prevažati vsakršnega tovora, saj je notranjost obdelana temeljito in lično, kar je naravnano k limuzinskemu udobju. Skladno s prilagajanjem notranjega prostora se spreminja tudi prostornina prtljažnika. Če je v sharanu sedem sedežev (enega ali dva je mogoče dokupiti), je vanj mogoče naložiti 255, sicer pa pri odstranjenih sedežih kar 2610 litrov.

Tako kot večini svojih avtomobilov so pri Volkswagnu tudi sharanu namenili 1,9 litrski turbodizelski štirivaljnik z neposrednim vbrizgavanjem goriva. Motor je avtomobilu kar dobro pisan na kožo, odlikuje se z dobrim navorom, zadostno zmogljivostjo in primerno gospodarnostjo. Z 90 konjskimi močmi motor seveda ne zmore športnih pospeškov in tudi do višjih hitrosti porabi kar precej časa, toda vedno se dobro odziva voznikovim ukazom.

CENA do registracije: 42.024 DEM (Porsche Slovenija)

Žal pri svojem delu ni ravno najbolj tih, saj se značilno dizelsko klenkanje pri višjih vrtljajih spremeni v kar preveč glasen trušč. Toda sharan je udoben, dobro opremljen avtomobil, voznikov sedež je vsestransko prilagodljiv, armaturna plošča dovolj pregledna in vsa stikala nameščena na dostopnih mestih. Armaturna plošča sicer deluje nekoliko preveč plastično in tudi nekaj več natančnosti pri izdelavi ne bi škodilo.

Notranjost: pregledna armaturna plošča, vendar nekoliko preveč plastičen izgled

Kljub enoprostorski višini in 1640 kilogramski teži je sharan dovoljlahkoten in tudi okreten avtomobil, pri čemer ga zunanja dolžina nič kaj dosti ne ovira. Tudi zaviranje je dovolj učinkovito, toda v vsakem primeru bi bilo bolje, če bil bil zavorni sistem ABS na voljo že v serijski opremi.

Vsekakor pa si sharana v kar hudi gneči enoprostorskih avtomobilov velja zapomniti po privlačni obliki, ravno prav uporabnih merah in, če je na njem oznaka TDI, tudi po varčnem in zanesljivem motorju.

TEHNIČNI PODATKI: enoprostrska limuzina, 5 vrat 5-7 sedežev. Motor: štirivaljni, štiritaktni, vrstni, turbodizelski, nameščen spredaj prečno, 1896 ccm, 66 kW/ 90 KM, petstopenjski ročni menjalnik. Mere: d. 4620 mm, š. 1810 mm, v. 1760 mm, medosna razdalja 2835 mm, prtljažni prostor 255/2610 l. Najvišja hitrost: 160 km/h (tovarna), 165 km/h (test), pospešek od 0 do 100 km/h: 19,3 s. Poraba goriva po EU normativih: 5,3/8,5 l plinskega olja na 100 km, poraba na testu: 9,1 l.

• **M. Gregorič**

NISSAN AVTO MOČNIK
Britof 162, Kranj, tel.:064 242 277
SERVIS IN PRODAJA VOZIL
NISSAN MICRA 1,0 16V....15.990,00 DEM
serijska oprema: motor 16V, 55 PS, airbag, zaščita proti kraji, metalna barva, garancija 3 leta ali 100.000 km.
NOVO! NOVO!
PRTLJAŽNIKI, POTOVALNI KOVČKI THULE
(ZA VSE TIPE VOZIL)

HYUNDAI
SALON JAVORNIK
Do konca julija priznamo 3% popust za vozila LANTRA in 3% popust tudi za vozila ACCENT.
Gotovinski popust 500 DEM
Ugodni kreditni pogoji + leasing
DIA-G, d.o.o.
Janeza Finžgarja 5, 4270 JESENICE
tel./fax:064/863-430
KREDITI že od T+5%

SUZUKI
LUŠINA
ŠKOFJA LOKA, GOSTEČE 8
TEL.:064 632 286
POOBLAŠČENI SERVIS IN PRODAJA
LIČARSKE IN KLEPARSKE STORITVE
UGODNO: BALENO - TUDI WAGON in 4 WD
V mesecu juniju brezplačna klima za določene modele vozil!
3 LETNA GARANCIJA
OZ. 100.000 PREVOŽENIH KM

HONDA ŽIBERT
Servis in prodaja vozil
NOVO: *HONDA Prelude
HONDA CIVIC 5 VRAT
*HONDA CRV-JEEP
UGODNO: BINGO-H.C. 3V že za 21.990 DEM
*BOGATA SERIJSKA OPREMA
BRITOF 173, 4000 Kranj Tel./fax:064 242 167

Ford AVTO M
TRŽIČ, Predilniška 16
tel.: 53-334

REMONT d.d. KRANJ
CENTER RABLJENIH VOZIL, TEL.: 222-624
PONUDBA TEDNA:

ZNAMKA	TIP	BARVA	LETNIK	CENA V SIT	OPOMBA
RENAULT	CLIO RT 1,4/5V	BELA	1995	1.345.050	obvezna oprema
RENAULT	CLIO RN 1,2/5V	BELA	1994	1.044.750	3 % popusta
RENAULT	5 FIVE/3V	BELA	1996	994.980	5 % popusta
RENAULT	5 FIVE/5V	MODRA	1995	893.760	220 dem na 5 let
RENAULT	5 FIVE/3V	RDEČA	1995	881.475	215 dem na 5 let
RENAULT	5 CAMPUS/5V	SREBRNA	1993	737.100	T+0 %
LADA	SAMARA 1500	BEŠ	1995	704.550	175 dem na 5 let
RENAULT	5 CAMPUS/3V	BELA	1993	676.200	165 dem na 5 let
OPEL	KADETT 1,3	RDEČA	1989	630.000	obezna oprema
RENAULT	5 CAMPUS/5V	MET. ZEL	1992	600.600	145 dem na 5 let
RENAULT	5 TOP FUN	RDEČA	1992	591.675	170 dem na 4 leta
ŠKODA	PICK UP	RDEČA	1993	556.500	160 dem na 4 leta
SUBARU	LEONE 1,6 DL	RDEČA	1988	543.375	obvezna oprema
RENAULT	9 GTD	BEŠ	1989	539.280	T + 0 %
ŠKODA	FAVORIT 135 L11	BEŠ	1992	483.000	140 dem na 4 leta
RENAULT	GTL	RDEČA	1988	483.000	140 dem na 4 leta
FORD	FIESTA	RDEČA	1987	474.000	T+0 %
NISSAN	MICRA	SREBRNA	1987	340.200	5 % popusta
RENAULT	4 GTL	BEŠ	1991	323.400	obezna oprema
RENAULT	9 GTD	RDEČA	1984	315.000	170 dem na 2 leti
RENAULT	5 TR	BELA	1988	313.950	165 dem na 2 leti
PEUGEOT	305 GL	MODRA	1984	196.350	obezna oprema
ZASTAVA	FLORIDA 1,1	RDEČA	1990	181.125	obezna oprema
ZASTAVA	JUGO 1,1 GX	BEŠ	1988	80.850	na 3 čeke
ZASTAVA	JUGO 45	BELA	1989	80.850	na 3 čeke

KREDITI ŽE OD T+0% DALJE
MOŽNOST MENJAVE STARO ZA STARO
INTERNET ADRESS HTTP://WWW.ALPETOUR-REMONT.SI/

SERVIS IN AVTOSALON
VRTAČ Audi
VISOKO PRI KRANJU 064/431 148
BLAG. GLOBUS KRANJ 064/211 662
Volkswagen - ko veš, kaj imaš

DOVŽAN d.o.o.
Podljubelj 272, TRŽIČ
tel./fax:064/59-220
Trgovina z avtodeli, vulkanizerstvo
VSE ZA VAŠ AVTO
DELI ZA JAPONSKA IN OSTALA VOZILA

POCENI NAKUP NI VEDNO SLAB NAKUP

-SEJEMSKI EKSPONATI
-POŠKODOVANI IZDELKI

JELOVICA
Lesna industrija, d.d., Škofja Loka

10. in 11. julija
od 9. - 19. ure

v prodajalni JELOVICE
- čez železniški prehod v ind. coni Škofja Loka

Raziskave avtomobilskega hrupa v akustičnem laboratoriju

Trušč lahko postane prijeten zvok

Raziskave hrupa, ki ga povzročajo avtomobilski motorji in pogonski sklopi, so pomemben del razvoja novih modelov, saj prilagoditev vozniškim reakcijam in odpravljanje neprijetnega trušča lahko pripomoreta k varnejši vožnji. Tega se zavedajo tudi pri nemškem Oplu, kjer so pred kratkim dogradili nov akustični laboratorij v tehnično razvojnem centru v Ruesselsheimu.

V nov laboratorij in opremo so v zadnjih devetih letih vložili skupno 34 milijonov mark. Oplov oddelek za avtomobilsko akustiko sicer deluje že od leta 1969, v zadnjih letih pa so ga kadrovsko in tehnično znatno okrepili.

Znano je, da poleg motorja in pogonskih sklopov hrup med vožnjo povzročajo tudi piš vetra, izpušni sistem, podvozje, pnevmatike, prezračevalne naprave, ob tem pa nastaja tudi vrsta vibracij. Oplovi strokovnjaki v posebni komori, ki meri 20 metrov v dolžino in 15 v širino, lahko s pomočjo posebnih vrtečih valjev simulirajo hitrosti do 200 kilometrov na uro. Komora z 1,2 metra debelimi stenami je zvokovno in vremensko popolnoma izolirana od zunanjih razmer, stokovnjaki pa s pomočjo preračunano nameščenih mikrofonov in računalniškega nadzora raziskujejo hrup pogonskih sistemov neodvisno od karoserije. Če so zvoki pogonskega sistema povezani s karoserijo, za analize uporabljajo posebno tresočo mizo. Avtomobil tresejo štirje pnevmatski stebri, ki služijo za preizkušanje montažnih delov preme in pogonskih enot.

Preizkus vibracij pogonskih sklopov: avtomobil se trese na štirih pnevmatskih stebrih.

V akustičnem laboratoriju analizirajo tudi nevidne vibracije in sicer s pomočjo tako imenovane holografske metode. Posebna kamera opazuje karoserijsko ogrodje in dno, ter vrata in pokrov motorja. Kamera vibracije pretvori v hologram, iz katerega strokovnjaki razberejo kritične točke. Popravki in prilagoditve seveda niso enostavni, predvsem pa zahtevajo veliko časa, kar se na koncu pozna v celotnem razvojnem času novega modela.

Poleg preizkusov v akustični komori se Oplovi inženirji ukvarjajo z aktivnim nadzorom zvoka ANC (Active Noise Control). S pomočjo te tehnologije lahko neprijeten trušč izničujejo z elektronsko nastalim protihrupom, tako, da preglasijo šume, ki nastajajo pri vožnji. Ko bodo raziskave pri koncu, bodo njihove rezultate morda lahko uporabili tudi pri serijski proizvodnji. Tako naj bi sčasoma opustili nekatere izolacijske snovi, kar posledično pomeni manjšo težo in porabo goriva.

Pri Oplu se sicer lahko že pohvalijo z nekaterimi dosežki na področju avtomobilske akustike. Tako so njihovi avtomobili v povprečju za 1 decibel tišji od predpisanih evropskih normativov, ki od lanskega leta dovoljujeo zgornjo mejo 74 decibelov. Oplovi inženirji so že usmerjeni tudi k naslednji stopnji raziskav. Gre za tako imenovano psihoakustiko, ki je dokaz obvladovanja avtomobilske akustike in obvladovanja zvokov, ki nastajajo med vožnjo in jih je mogoče spremeniti iz neprijetnega trušča v prijeten ali vsaj znosen zvok. Preglasitev lahko dosežejo z novim namerno ustvarjenim zvokom, osnova za takšno delo pa so izsledki medicinskih raziskav. Nekatere vrste zvoka namreč ugodno vplivajo na vozniške reakcije in s tem tudi na večjo prometno varnost. Pri Oplu so si tudi malce za šalo psihoakustiko zamislili tako, da so na primer motorju najmanjšega hišnega avtomobila corsa zvok spremenili tako, da se sliši kot pri športnem osemvaljnem motorju.

Možnosti za raziskave in izboljšave avtomobilske akustike je seveda še veliko, drugo vprašanje pa je, ali bodo morda nekoč umetno ustvarjeni zvoki avtomobilskih motorjev in pogonskih sklopov všeč vsem ušesom. • **M.G.**

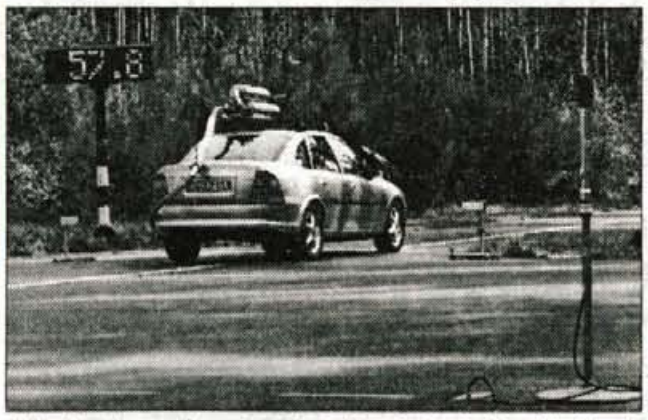

Aktivni nadzor zvoka: na testni stezi in z dodatnimi izpušnimi lonci.

Po zavrnitvi dodatnega davka na avtomobile

Se kupci zdaj lahko oddahnejo?

Znani slovenski rek, da se nobena juha ne poje tako vroča, kot se skuha, bi povsem lahko uporabili tudi pri analizi dogodkov na slovenskem trgu v zadnjih treh mesecih. Toliko časa je namreč preteklo od bolj glasnih napovedi, da namerava vlada predlagati sprejem posebnega davka na nove avtomobile, ki so ga sprva zavijali v celofan kot ekološki davek, novi avtomobili pa bi se lahko podražili tudi za desetino ali več.

Potem, ko je državni zbor najprej sprejel že od vsega začetka sporni davek, državni svetniki pa so izglasovali odložilni veto, so poslanci v drugem glasovanju davek zavrnili, matični odbor za finance pa je tudi zavrnil predlog ekološkega davka, bolj znan kot Jelinčičev davek, z argumentom, da slednji posega v plačilo nadomestila za uporabo cest, ki se vsako leto plačuje pri registraciji.

Ne glede na zavrnitev obeh predlogov se zastavlja vprašanje, ali se vsi, tako prodajalci kot kupci avtomobilov zdaj lahko oddahnejo. Že aprila so se namreč prodajne krivulje visoko (in za stabilen avtomobilski trg tudi nenormalno) dvignile, psihoza pa ni ponehala vse do prvih julijskih dni, saj je bilo mnoge strah, da ne bodo uspeli ujeti svojega jeklenega konjička pred morebitno dodatno obdavčitvijo.

Drugo vprašanje je, kako se bo trg odzval na "nevarnost", ki je ni več, oziroma koliko časa bo preteklo, da se bo vlada spet odločila za kakšen drugačen ukrep privijanja kupcev (novih?) avtomobilov. Žal praksa v tej državi kaže, da se je treba čez noč spisanih in običajno občutno premalo pretehtanih zakonskih predlogov, potrebno bati. Po drugi strani pa je tudi težko verjeti, da bo pogoltna državna blagajna kar preprosto prezrla izpad dohodka, ki se bo spet pokazal v začetku prihodnjega leta z nadaljnjim zniževanjem carinskih stopenj. • **M.G.**

(R)evolucija pri Volvu

Švedska avtomobilska znamka Volvo sodi med tiste, ki so v zadnjih nekaj letih doživele kar nekaj bolj ali manj očitnih preobrazb. Prvič, nehali so delati strogo oglate avtomobile, drugič, intenzivno so se začeli ukvarjati s štirikolesnim pogonom, in trejič ne pa zadnjič, nekateri njihovi modeli dobivajo tudi športno nastrojene poteze.

Tako nekako kaže dojemati tudi novi volvo V70 XC, križanca med cestnim, športnim in terenskim avtomobilom. Od običajnega petvratnega kombija V70 je XC nekaj centimetrov višji in bolj oddaljen od tal, nataknili so mu novo masko hladilnika, nove vzdolžne in prečne strešne nosilce, nekoliko preoblikovali zadek in zamenjali kolesa. Tako je avtomobil podoben tako imenovani kategoriji SUV (sport utility vehicle), kar naj bi pomenilo športno naravnane terenske avtomobile, kar pa XC pravzaprav ni, pravijo pri Volvu. Švedi so ga namenili tistim, ki si od avtomobila želijo več kot jim ponujajo običajni modeli, pri čemer ni dvoma, da gre za udoben in zanesljiv avtomobil.

Volvo V70 XC AWD (AWD je Volvojeva oznaka za štirikolesni pogon) bodo proizvajali z dvema različnima motorjema: 2,5 litrski petvaljnik s turbinskim polnilnikom z manjšim pritiskom, ki zmore 193 konjskih moči v kombinaciji s petstopenjskim ročnim in štiristopenjskim samodejnim menjalnikom in 2,0 litrski petvaljnikom s turbinskim polnilnikom z visokim pritiskom, ki zmore 225 konjskih moči. Slednji bo na voljo le s petstopenjskim ročnim menjalnikom.

Kdaj natančno se bo začela serijska proizvodnja, pri Volvu ne navajajo, najbrž pa že ob koncu leta. • **M.G.**

Audi A8 z novim turbodizlom

Nemški Audi je predstavil nov 2,5 litrski turbodizelski V6 motor s po štirimi ventili na valj, ki ga bodo v začetku vgrajevali samo v luksuzno limuzino z aluminijasto karoserijo A8. Novi šestvaljni turbodizelski motor s tehnologijo TDI je rezultat dolgoletnih izkušenj Audijevih inženirjev pri razvoju tovrstnih motorjev.

Novincu v Audijevi motorni paleti so namenili kompakten motorni blok, štiriventilsko tehniko s kanalom za vrtinčenje in polnjenje, turbinski polnilnik z variabilno turbinsko geometrijo, hladilnik polnilnega zraka, nov visokotlačni sistem za vbrizgavanje z razdelilno črpalko z radialnim batom in sodobno motorno elektroniko.

Vozne lastnosti s tem motorjem opremljenega audija A8 so izjemne. Motor razvije 310 Nm navora, ki je porazdeljen v območju od 1500 do 3200 vrtljajev, zmogljivost 110 kW/150 KM pa zagotavlja najvišjo hitrost 220 kilometrov na uro in pospeševanje od 0 do 100 kilometrov na uro v 9,9 sekunde. Povprečna poraba goriva po tovarniških podatkih znaša vsega 7,7 litra plinskega olja na 100 kilometrov, pri mestni vožnji 10,3 litra in pri daljših razdaljah samo 5,6 litra. Posoda za gorivo sprejme 90 litrov, kar naj bi zadostovalo tudi za 1200 kilometrov.

V začetku bo novi šestvaljni turbodizelski motor v audiju A8 na voljo samo v kombinaciji s pogonom na prednji kolesi in šeststopenjskim ročnim menjalnikom. Kasneje bo tovarna ponudila tudi petstopenjski tiptronic in štirikolesni pogon quattro. Audi A8 2,5 TDI bo v Sloveniji na voljo v zadnjih mesecih letošnjega leta.

Postopoma bodo pri Audiju novi turbodizelski šestvaljniki preselili tudi v novi model A6, verjetno pa bodo z njim opremljeni tudi nekateri modeli koncerna Volkswagen. • **M.G.**

Škodina mobilna garancija

Slovenski zastopnik češke avtomobilske tovarne Škoda, ljubljanski Avtoimpex in AMZS sta prejšnji mesec podpisala pogodbo o izvajanju mobilne garancije za Škodine avtomobile prodane po letošnjem 1. januarju. Garancija velja 12 mesecev na območju Slovenije. Škoda Mobil service nudi pomoč 24 ur na dan in vključuje odpravo manjših napak na mestu okvare, v primeru večjih okvar pa prevoz do najbližjega pooblaščenega servisa. Če pokvarjenega vozila ni mogoče popraviti isti dan, stranki odobrijo nadomestno vozilo, prenočevanje v hotelu oziroma organizacijo povratka domov ali nadaljevanje potovanja z javnim prevoznim sredstvom. Lastnik vozila mora pri nudenju pomoči predložiti potrjeno servisno knjižico, sicer mora sam nositi vse stroške. V mobilno garancijo so vključene tudi samopovzročene okvare kot so izpraznjen akumulator, predrta pnevmatika ali v vozilo zaklenjeni ključi. Škoda mobil service je dosegljiv na brezplačni telefonski številki 080 19 15. • **M.G.**

AVTOSERVIS AMBROŽ LAHOVČE
POOBLAŠČENI TRGOVEC IN SERVIS
FIAT
nudimo Vam široko izbiro osebnih in dostavnih vozil **FIAT** in **LANCIA**
✗dodatno opremo ✗popravilo avtomobilov
✗kleparske in ličarske usluge
✗originalne rezervne dele in ostali potrošniški material
OBIŠČITE NAS!
UGODNA PONUDBA VOZIL IZ ZALOGE:

✦UNO	12.300 DEM
✦PUNTO 55S 5V	15.590 DEM
✦BRAVA 1.6 SX	24.940 DEM
✦BRAVO 1.6 SX	24.190 DEM
✦MAREA 1.8 ELX	29.390 DEM
✦BRAVA 1.4 SX	19.999 DEM

letnik '96, centralno zaklepanje, servo volan, električni pomik stekel, ABS zavore, AIR BAG voznik in sopotnik, avtoradio, električna pomična streha, kovinska barva
prodaja avtomobilov: 064/421-141, fax: 064/421-119
servis in trgovina: 064/421-193, fax: 064/421-021

Kranjska Živila vse bolj postajajo slovenska

Živila rešila ljubljansko Agrotehniko

S 1. julijem se je začel postopek prevzemanja ljubljanske Agrotehnike, Živila so njen 76-odstotni lastnik.

Kranj, 7. julija. - Kranjska Živila so se smelo lotila novega posla. V sodelovanju s skladom za razvoj so našli rešitev za ljubljansko trgovsko podjetje Agrotehnika, ki se zadnja leta bori za preživetje. Zdaj je v postopku prisilne poravnave. Pred kratkim so supermarket odprli v Cerknici, v Črnučah pri Ljubljani pa poteka gradnja megamarketa. Živila so letos promet povečala za 15 odstotkov, dobiček za 40 odstotkov, doslej pa so za investicije namenili že 630 milijonov tolarjev. V Živilih ne čakamo, temveč premikamo stvari in s tem napredujemo, pravi predsednik uprave Branko Remic.

Ljubljanska Agrotehnika je bila nekdaj cvetoča trgovska firma, pred desetimi leti je bila celo večja kot so danes kranjska Živila. Uveljavljena je bila na jugoslovanskem trgu, po njegovem razpadu pa se je začel propad, ki ga nihče ni znal ustaviti. Stvari so prišle tako daleč, da so zaposleni (zdaj jih je samo še 45) zahtevali stečaj, vendar so se kasneje odločili za prisilno poravnavo. Agrotehnika pa je prešla v večinsko lastništvo sklada za razvoj.

Živila so se danes na sodelavce v Agrotehniki obrnila s pismom, ki ga je podpisal predsednik uprave Branko Remic. V njem jih seznanja, da je Agrotehnika v večinski lasti Živil, uspešne firme s tisoč zaposlenimi in 180 milijonov mark letnega prometa, ki že vseh 43 let obstoja posluje z dobičkom.Prepričan sem, da bo za marsikoga od vas težje, kot je bilo doslej, vendar bo zanesljivo bolje tistim, ki ste pripravljeni več in bolje delati, obljublja Remic. Živila namreč nameravajo ohraniti program Agrotehnike.

Živila ponudila zanimivo rešitev

V sodelovanju s skladom za razvoj in seveda Agrotehniko so rešitev ponudila kranjska Živila. Odkupila so delež, ki je v lasti zaposlenih, in firmo dokapitalizirali ter s tem postali večinski lastnik Agrotehnike, zato o njeni usodi poslej lahko odločajo Živila. Brez težav seveda ne bo šlo, saj je Agrotehnika v postopku prisilne poravnave, ki ima po dokapitalizaciji vsekakor boljše izglede.

Z vstopom Živil za Agrotehniko ni več vprašljiv izzid prisilne poravnave. Živila so z odkupom in dokapitalizacijo prišla do večinskega lastništva. Predsednik uprave Branko Remic pravi, da so s sorazmerno nizkim vložkom prišli do deleža v družbi, katerega čisto premoženja vsaj dvakrat presega njihov vložek, zato so s tem neposredno povečali premoženje Živil in vrednost njihovih delnic.

S prevzemanjem Agrotehnike smo se letos veliko ukvarjali, saj je za nas to velika novost, tudi stokovno zelo zahtevna. Z dokapitalizacijo smo nakazali nov, izviren prijem, povezana je seveda s poslovnim rizikom, brez katerega v nobenem poslu pač ne gre. Tudi, ko se odločamo za gradnjo velikih trgovskih centrov, nikoli vnaprej zanesljivo ne vemo, bo naložba donosna ali ne. Glede na dosedanje izkušnje in znanje smo optimisti in upam, da bom čez leto ali dve lahko dejal, kako uspešno poslovno potezo smo napravili in kako uspešno smo sanirali Agrotehniko, ki je bila na robu propada, pravi **Branko Remic**, predsednik uprave Živil.

Agrotehnika ima zanimive lokacije po Sloveniji

"Nakup" Agrotehnike vsekakor sodi v koncept širjenja kranjskih Živil po Sloveniji. Potem ko so lani odprli hipermarket na Parmovi v Ljubljani, v Črnučah pri Ljubljani že grade megamarket, gradnja poteka v skladu z načrti. Pred kratkim so v Cerknici odprli supermarket, preuredili so nekdanji Brestov salon pohištva. V Agrotehniki so namreč Živila kot večinski lastnik pridobila atraktivne lokacije po Sloveniji, za njihovo dejavnost je zanimiva predvsem Murska Sobota in Celje, kjer namerajo skleniti franšizing pogodbe.

Agortehnika je bila uveljavljena na nekdanjem jugoslovanskem trgu, kar danes daje dobro izhodišče pri ponovnem navezovanju poslovnega sodelovanja z državami na tem območju.

Vendar pa po besedah Branka Remica nameravajo obdržati program Agrotehnike in ga po potrebi tudi dopolniti. Živila bodo tako globlje vstopila na področje agroživilstva, ki se neposredno navezuje na njihovo dejavnost.

Živila povečujejo promet in dobiček

Živila so v letošnjih prvih štirih mesecih promet povečala za 15 odstotkov, kar je v skladu z letošnjim načrtom in kar je več kot znaša inflacija. Plače so v letošnjih prvih štirih mesecih glede na enako lansko razdobje povečali za 20 odstotkov in povprečna neto plača je znašala 96 tisoč tolarjev, kar je precej več kot znaša slovensko povprečje in tudi več kot znaša povprečje slovenske trgovine. V Živilih je tisoč zaposlenih, letos ohranjajo lansko raven zaposlenosti.

Razrešili so tudi problem jezera v Preddvoru, ki je zdaj lepše kot kdajkoli prej. Za obnovo jezera so Živila namenila 350 tisoč mark. Do jeseni nameravajo polepšati tudi teraso pred jezerom, kjer blodo postavili brunarico, kar jih bo veljalo približno 200 tisoč mark. Živila so po razrešitvi denacionalizacijskih postopkov v celoti lastnik turističnih objektov v Preddvoru, zato so vlaganja toliko bolj utemeljena. Odkar je jezero spet urejeno, se jim je promet povečal za 30 odstotkov.

Poslovanje je letos še uspešnejše, saj so v prvih štirih mesecih ustvarili 217 milijonov tolarjev dobička, kar je 40 odstotkov več kot lani v tem času. Letošnji načrti bodo tako verjetno v celoti uresničeni, doslej so za investicije namenili 630 milijonov tolarjev oziroma približno 7 milijonov mark. • **M.V.**

Vlada sprejela železarske zakone

Zdravljenje železarn

Kranj, 7. julija - Likvidnost slovenskih železarn se je kljub sanaciji poslabšala, zato je vlada sprejela sveženj tako imenovanih železarskih zakonov, ki omogočajo tudi njihovo privatizacijo.

Vlada nadaljuje z zdravljenjem železarn, v katerih se je likvidnost zaostrila zlasti v zadnjih mesecih, o čemer smo iz jeseniškega Acronija pred kratkim že poročali. Sprejela je sveženj tako imenovanih železarskih zakonov, ki po besedah ministra za gospodarske dejavnosti Metoda Dragonje predstavljajo zahteven in tvegan gospodarski projekt, ki pomeni eno izmed izkušenj za koalicijo kot celoto.

Glavni ukrep se nanaša na njihovo privatizacijo, zaposleni naj bi olastninili 20-odstotni delež, z javno prodajo delnic, dokapitalizacijo in odprodajo dela premoženja pa naj bi olastninili 60-odstotnega, država pa naj bi ostala 20-odstotni lastnik. Dokončali naj bi kapitalizacijo terjatev elektrogospodarstva, plačevanje obresti za železarske obveznice pa naj bi država podaljšala za pet let. Parlament naj bi zakone sprejel po hitrem postopku. • **M.V.**

Nova serija državnih obveznic

Kranj, 7. julija - Država bo 23. julija izdala novo serijo obveznic, ki bodo namenjene domačemu trgu - Verjetno bodo hitro prodane, saj bodo za kupce vabljive.

Republika Slovenija bo izdala novo serijo obveznic, ki bodo v plačilo dospele 23. julija 2000. Država bo obresti polletno plačevala po 6-odstotni letni stvarni obresti, ki ji bo seveda dodana temeljna obrestna mera.

Predvideno je, da bo nominalni znesek izdaje znašal kar 5 milijard tolarjev v apoenih po 100 tisoč tolarjev. Izdajatelj si namreč pridržuje pravico izdati delnice v višjem ali nižjem skupnem znesku, kar pomeni, da bo lahko del obveznic izdala kasneje.

Ministrstvo za finance bo obveznice ponudilo v odkup domačim bankam, kar pomeni, da bomo nove državne obveznice lahko kupili pri bankah. Izdane bodo v nematerializirani obliki, vpisane bodo v centralni register pri Klirinško depotni družbi.

Stavka v Plamenu preložena

Kropa, 7. julija - Za jutri napovedano stavko v tovarni vijakov Plamen v Kropi je sindikat včeraj preložil za nedoločen čas. Kljub napovedim se jutranjega sestanka ni udeležil predstavnik lastnika **Vinko Pogačnik**, ki pa je zatrdil, da bo v Kropo prišel v sredo. Plamenovo vodstvo delavcem ni povedalo nič novega, med drugim je direktor **Marjan Korinšek** ponovil, da je podjetje v težkem položaju in da brez dokapitalizacije ne more obstati. Vse niti pa naj bi bile v rokah lastnika, to je vodstva Slovenskih železarn oziroma države. Kaj več bo torej znano po sredinem sestenku. • **U. P.**

Uvoz ruske nafte

Kranj, julija - Družbi Surgutneftega in Nafta iz Moskve in Petrol sta pred kratkim podpisali dogovor o dobavi ruske nafte, letos je bomo iz tega vira dobili 700 tisoč ton.

Rusija in Slovenija bosta na državni ravni podpisali dogovor o medsebojnem sodelovanju, med drugim tudi dolgoročno pogodbo o dobavah nafte za potrebe Slovenije, ki bodo dosegle 2,4 milijona ton. Razširili naj bi dobave slovenskih izdelkov na ruski trg, pogovarjajo pa se tudi o transportu nafte po naftovodu za Nafto Lendava, o ustanovitvi skupnega podjetja za nastop na tretjih trgih in skupni predelavi nafte zunaj Rusije in Slovenije, o načrtih za pristanišče Novosibirsk, ki je zelo zanimivo, a do kraja zasedeno, o sodelovanju Petrola in drugih slovenskih podjetij pri natečajih za gradnjo objektov in za nakup opreme, ki jih bo objavil Syrgutneftegaz. Rusi so zainteresirani tudi za gradnjo bencinskih servisov v Ruski federaciji, vendar je potrebno počakati, da se razmere urede. Še pred koncem leta se bodo srečali v Sloveniji, ocenili sodelovanje in ga nemara pospešili.

Delničarji potrdili razvojne načrte letališča

Dividende za delničarje letališča

Aerodrom Ljubljana je del letaliških storitev lani nadomestil z drugimi in posloval z dobičkom.

Kranj, 7. julija - Skupščina delniške družbe Aerodrom Ljubljana se je 3. julija sestala na prvi seji, sprejela poročilo za lansko leto, letošnji načrt in razvojne načrte do leta 2000 ter razdelila nerazporejeni dobiček od 1993 do 1996. V šestih mesecih bodo opredelili vlaganja države v zadnjih letih, ki so znašala približno 600 milijonov tolarjev.

Država kot večinski delničar Aerodroma Ljubljana d.d. je namreč predlagala, da nadzorni svet in uprava v šestih mesecih pripravita predlog opredelitve trajnih vlog države v letališko infrastrukturo v kapitalu družbe. V letih 1993 in 1994 je država iz proračuna namreč namenila približno 600 milijonov tolarjev. Tako se bo povečal lastninski delež države, ki je zdaj 56 odstoten. Možna pa bo tudi dokapitalizacija s strani ostalih delničarjev.

Nerazporejenega dobička iz let 1993, 1994, 1995 in 1996 je bilo za 892,5 milijona tolarjev. Skupščina je za dividende namenila 40 odstotkov dobička in delničarji bodo dobili 357 milijonov tolarjev. Za rezerve je skupščina razporedila 178,5 milijona tolarjev dobička, za sklad lastnih delnic 178,5 milijona tolarjev dobička, nerazporejenega pa je ostalo 178,5 milijonov tolarjev dobička.

Kljub delnemu izpadu prihodkov je Aerodrom Ljubljana lani ustvaril 278,4 milijone tolarjev dobička. Do izpada je prišlo pri prodaji osnovnih letaliških storitev, čemur so botrovale težave domačega letalskega prevoznika po izgubi jugoslovanskega trga oziroma neustrezna sestava zračne flote. Vendar je letališče to nadomestilo z drugimi prihodki, zlasti s večjim obsegom komercialnih storitev, avioblagovnega skladišča in prodaje blaga. Lani je prek ljubljanskega letališča potovalo skoraj 5 odstotkov več potnikov kot leto prej, število operacij letal pa se je povečalo za 2 odstotka. Po številu opravljenih operacij letal je zdaj obseg prometa že dosegel raven prometa iz osemdesetih let, bistveno večjo rast prometa pa imajo tuji prevozniki, kar kaže, da se v tujini povečuje zanimanje za poslovanje z ljubljanskim letališčem.

Skupščina je za štiri leta izvolila desetčlanski nadzorni svet, ki ga vodi Tomaž Vetrih; v njem so trije predstavniki zaposlenih, štirje predstavniki države kot večinskega lastnika ter po en predstavnik kapitalskega in odškodninskega sklada, pidov in ostalih lastnikov. Nadzorni svet je minuli petek za pet let izvolil tričlansko upravo, ki jo vodi dosedanji direktor Vinko Može, sestavljata pa jo še Nada Pesjak in mag. Peter Marn.

V gradnjo infrastrukturnih in komercialnih objektov ter v nabavo opreme je Aerodrom Ljubljana lani vložil 328,5 milijonov tolarjev, od tega le 6,2 milijona tolarjev proračunskih sredstev. Razširili so potniški terminal, na letaliških maneverskih površinah pa se je začela izgradnja vzporedne steze za vožnjo letal v smeri proti vzhodu. Pomembna novost je tudi uvedba centralnega nadzornega sistema za delovanje ogrevalnih, hladilnih in prezračevalnih sistemov v potniškem terminalu. Vsekakor napomembnejši dosežek lanskega leta pa je vgraditev naprave za slepo pristajanje. Z njo se je ljubljansko letališče vključilo v skupino osemdesetih letališč po svetu, ki že imajo takšno napravo. Projekt je v fazi testiranja opreme in izdelave ustreznih predpisov za uporabo. Značilna jesenska megla tako na ljubljanskem letališču ne bo več nepremostljiva ovira za pristajanje letal.

Uprava načrtuje, da bodo do leta 2000 vlaganja v letališko infrastrukturo in varnostne sisteme znašala 26 milijonov mark, poleg tega pa je približno 8 milijonov mark vlaganja predvideno za razvoj in vzdrževanje informacijskega sistema. Samo letos bodo za investicijsko izgradnjo namenili 771 milijonov tolarjev. • **M.V.**

INFORMACIJE OBMOČNE ZBORNICE ZA GORENJSKO - ZDRUŽENJE PODJETNIKOV GORENJSKE

POSLOVNO SREČANJE SLOVENSKIH, MADŽARSKIH, AVSTRIJSKIH, HRVAŠKIH IN JUGOSLOVANSKIH POSLOVNEŽEV V GORNJI RADGONI 28. 8. 1997

GZS - Območna gospodarska zbornica za Pomurje organizira v sodelovanju s Trgovinskimi in industrijskimi zbornicami iz Madžarske, Avstrije, Hrvaške in ZR Jugoslavije poslovno srečanje s poslovno borzo, ki bo v Gornji Radgoni, 28. 8. 1997 ob 10. uri.

Poslovno srečanje je organizirano v okviru programa strokovnih prireditev na 35. Mednarodnem kmetijsko živilskem sejmu.

Prijavnice in dodatne informacije dobite na **Območni zbornici na Gorenjsko, Bleiweisova 16, Kranj, inf. po tel.: 362-320. Prijave do 15. 8. 1997!**

DOM OPREMA d.o.o.

Na Plavžu 77, 4228 ŽELEZNIKI
tel./fax: 064/66-240

Zaposlimo delavca v površinski.

Pogoj: 3-letni program srednjega izobraževanja, poklic mizar

Delovno razmerje bomo sklenili za nedoločen čas s 3-mesečnim poskusnim delom.

Pisne prijave pošljite v 7 dneh po objavi razpisa na gornji naslov.

Anton Rajgelj, podjetnik iz Krope

Od galvanske opreme preko kletk za živali do ekologije

Njegov najnovejši izdelek so posebne mehansko-biološke čistilne naprave, ki razgradijo fekalije, izteka pa čista voda - Gorenjci še premalo ekološko osveščeni.

Kropa, 7. julija - Pred dnevi so v Ribnem pri Bledu dali v uporabo nov večstanovanjski objekt, ki je opremljen s posebno čistilno napravo, ki na mehansko-biološki način prečiščuje odplake iz stranišč. Fekalije se tako ne zbirajo več v greznici, temveč v tej napravi, izteka pa praktično čista voda. Čistilno napravo so po češki tehnologiji izdelali v delavnici Antona Rajglja v podjetju Gora v Kropi. Toda kot pravi Anton Rajgelj, se Gorenjci še vse premalo zavedamo pomena ekologije in varovanja narave.

Anton Rajgelj

Gre za čistilno napravo, izdelano iz umetnih mas, ki je uporabna predvsem tam, kjer ni zgrajene kanalizacije in objekti niso priključeni na skupno čistilno napravo. Kot razlaga Anton Rajgelj, običajne greznice morajo biti zelo velike, poleg tega pa je potrebno pogosto, zamudno in neprijetno praznjenje. Z novo čistilno napravo pa usedline fekalij ostajajo v posodi, kjer jih mikroorganizmi razgrajujejo, medtem ko izteka praktično čista voda. Naprava je vkopana v zemljo, deluje pa na elektriko, saj motor stalno teče in meša odplake. Poraba elektrike je minimalna, denimo enaka porabi ene žarnice. Takšno posodo je treba čistiti le enkrat na leto ali dve, medtem ko je navadne greznice treba prazniti precej pogosteje, celo vsaka dva meseca. Naprava je primerna zlasti za hotele, restavracije in različne domove, kjer so tudi zakonske zahteve glede ekologije strožje, pa tudi za stanovanjske hiše. **"Če bi bili ljudje osveščeni ali bi dobili ekološko bolj napreden zakon, bi bilo dela še in še,"** pravi Rajgelj, ki je doslej na Gorenjskem prodal dve takšni čistilni napravi; razen v Ribnem eno še v Zapužah (cena se giblje med 8000 mark za manjšo pa celo do 100 tisoč mark za veliko čistilno napravo, ki lahko prečisti odplake tudi 500 ljudi). Naprave izdeluje po češki tehnologiji, kjer so ekološke zahteve precej višje kot pri nas, s Češko pa se je spoznal preko žene, ki je po rodu Čehinja.

Sicer pa izdelava čistilnih naprav ni edini izdelek Antona Rajgla, ki je na začetku Krope zgradil dva velika proizvodno-poslovna objekta ter novo stanovanjsko hišo. Ukvarjanje z ekologijo oziroma izdelave čistilnih naprav se je namreč lotil šele pred dobrim letom dni, medtem ko se je prej ukvarjal z izdelavo galvanske opreme. Njegova poslovna pot je zanimiva, saj je "na svoje" šel iz Plamena že pred dobrimi petindvajsetimi leti. Kot pravi, je bil vedno bolj odločne in podjetne sorte. V času Jugoslavije mu je uspel strm vzpon, pravi, ter tehnični in finančni uspeh. Zaupali so mu zahtevna dela izdelave galvanske opremev tovarnah, kamor ni imel dostopa vsakdo, med drugim v tovarne orožja, pa celo v kovnico denarja v Beogradu. **"Če si soliden in si prizadevaš, se to hitro razve. Veliko sem hodil tudi po specializiranih sejmih. To so bili lepi časi za nekoga, ki je živel za delo,"** se spominja. S propadom Jugoslavije pa so se trgi začeli rušiti, zato je bilo proizvodnjo treba dopolniti. Tako je začel izdelovati kletke za male živali, nesnice, kunce in činčile. Po petih letih pa je ugotovil, da je spet čas za dopolnitev programa in tako se je lotil ekologije. Poleg čistilnih naprav izdeluje tudi plastične greznice, ločilce olj za parkirišča ter ločilce maščob za restavracije. Še vedno pa je obdržal tudi programa izdelave galvanske opreme in kletk za male živali. **"Največji poudarek je vendarle na programu ekologije, saj imam na tem področju tudi največje upanje,"** pravi. Toda kot opaža, je pri nas zelo težko prodreti z novimi izdelki, saj večina ljudi ne investira v ekologijo, če to ni nujno. Toda Anton Rajgelj je prepričan, da bomo s približevanjem Evropi tudi na področju ekologije morali začeti slediti evropskim standardom.

In ne samo to, prepričan je, da bo večina ljudi morala spremeniti svoje razmišljanje in odnos do dela. Sam ima trenutno zaposlenih šest delavcev (v najboljših časih jih je imel tudi petnajst), medtem ko je v novih delavnicah prostora za vsaj dvajset do trideset delavcev. Ali tudi od svojih zaposlenih terja zahodne delovne norme, ki se jih drži sam, saj je v delavnici običajno od zgodnjega jutra do poznega večera? **"Včasih so morali delati več. Zdaj imamo manj dela, toda če bi ga bilo več, bi zagotovo morali delati več."** Kot dodaja, imajo zaposleni plače približno podobne kot v drugih podjetjih, kot vsi mali delodajalci pa tudi Anton Rajgelj tarna nad visokimi prispevki: **"Denar poberejo na nešteto drugih načinov, ne le z davkom."**

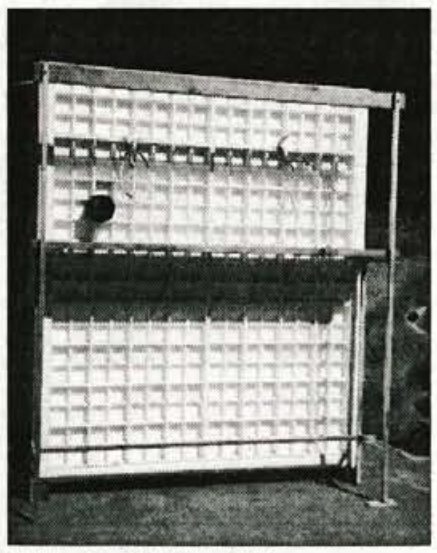

Mehansko-biološka čistilna naprava za fekalije, ki je učinkovit nadomestek za greznice.

Anton Rajgelj upa, da bo njegov posel nadaljeval morda sin, ki študira ekonomijo. Vendar pa nekoliko razočarano ugotavlja, da je v današnjih časih tisti, ki dela, pravzaprav kaznovan, in da namesto dela uspevajo druga "znanja".

• U. Peternel

MEŠETAR

Koliko je kaj na tržnici?

Prodaja sadja in zelenjave je trenutno na svojem vrhuncu, saj slovenski kmetje tržnice v tem času dodobra oskrbujejo. Velika konkurenca podjetij z izdatno ponudbo cene zelenjave drži trdno na vajetih, obenem pa kmetje silijo, da za uspešno trženje svojo ponudbo venomer širijo. Sicer pa na kranjski tržnici trenutno veljajo naslednje cene:

solata	150 SIT	česen	500 SIT
korenje	200 SIT	jajca	19 SIT
čebula	180 SIT	jabolka	150 SIT
krompir	100 SIT	fižol	300 SIT
cvetača	300 SIT	zelje	150 SIT
paprika	600 SIT	pesa	200 SIT
paradižnik	200 SIT	orehi	1000 SIT

Zmanjševanje presežkov goveje živine

Odkupovalci v zadnjem času opažajo zmanjševanje presežkov ponudbe goveje živine. Brez večjih težav gredo v promet biki svetlo lisaste pasme, prav tako pa opažajo vse bolj normalno ponudbo krav, saj so nekatera podjetja del govedine uspela izvoziti na območja nekdanje Jugoslavije. Največ težav imajo rejci telic, saj imajo ponekod v hlevih telice, ki bi morale oditi v zakol že pred tremi meseci. Nekatere napovedi poznavalcev govorijo o pomanjkanju živine v drugi polovici leta, zato se cena svetlo lisastih bikcev nekoliko zvišuje.

V pol leta 30 tisoč novih telefonov

Kranj, 7. julija - Telekom je v letošnjem prvem polletju vključil 30.327 novih telefonskih naročnikov.

V Sloveniji je tako že skoraj 700 tisoč telefonskih naročnikov ali 35 na sto prebivalcev. Telekom predvideva v letošnjem načrtu vključitev 55 tisoč novih naročnikov, načrt bo verjetno presežen.

Poleg osnovnih telefonov je je bilo v letošnjem prvem polletju v promet vključeno tudi načrtovano število drugih telekomunikacijskih priključkov in sicer 18.500 telefaksnih naročnikov, 4.100 naročnikov v digitalnem omrežju integriranih storitev ISDN v obeh dostopih in več kot 6.500 naročnikov v omrežju Slovenija Oline-Internet.

TRGOVINA DOM TRADE d.o.o. 4209 ŽABNICA 68
PRAVI NASLOV ZA NAKUP GRADBENEGA MATERIALA
GRADITELJI! Nudimo vam širok asortiman gradbenega materiala za gradnjo in obnovo.
NOVOSTI V PRODAJNEM PROGRAMU:
*opečni strešniki CREATON *keramične ploščice *stavbno pohištvo *talne in stenske obloge *lamelni parket
AKCIJSKI POPUST V JULIJU
15% za sanacijski dimnik SCHIEDEL-DREIFIX
5% za stavbno pohištvo LESNA
5% popust za cement ANHOVO
SCHIEDEL dimniki po stari ceni do 12. 7.
UGODNI PLAČILNI POGOJI PRI PLAČILU S ČEKI NA OBROKE IN KREDITI DO 2 LET. PREVOZI NA GRADBIŠČE Z AVTODVIGALOM.
INF. v TRGOVINI ali po tel.: 311 545; 312 266

LJUDSKA UNIVERZA RADOVLJICA, LINHARTOV TRG 1
Vas vabi
k vpisu
v
VISOKO UPRAVNO ŠOLO
(1. letnik - 1. semester, 1. letnik - 2. semester)
☎ 715-265

VEDEŽEVANJE
ATLANTIDA
090 44 69

Vse, kar želite izvedeti o sebi in svoji prihodnosti.
Zaupajte najboljšim!
Možnost osebnega obiska!
PREROK
090/41-29
090/42-38

VEDEŽEVANJE-TAROT
POGOVORI V STISKI-SVETOVANJE
090 44 89 090 44 90
NUMEROLOGIJA PARTNERSTVO
ZDRAVJE ŠOLA
POSEL-DENAR SANJ
LJUBEZEN RAZLAGA min. 156 sit
Merkur-com d.o.o.

DEKLETA IZ NAJLEPŠIH SANJ
090 44 48
SKRIVNOSTI LJUBEZNI - ODZIVNIK
090 75 17

BIOENERGETIK JASNOVIDEC IRIDOLOG ERIK
LJUBEZEN ZDRAVJE KARIERA DENAR
RUBIKON
VEDEŽEVANJE
24 UR DNEVNO POKLIČITE ZDAJ! 090 42 70

ALPROM d.o.o., TRŽIČ
NA GORENJSKEM SEJMU V KRANJU
tel.: (064) 222-268
DELOVNI ČAS:
9.00 - 11.30, 14.00 - 19.00
sobota: 9.00 - 12.00
PONUDBA NAŠE TRGOVINE
POSOJILO ŽE OD T + 0% DALJE za nakup pohištva in bele tehnike
KUHINJE, DNEVNE in OTROŠKE SOBE, SPALNICE
BREZPLAČNI OGLED NA VAŠEM DOMU
Strokovna postrežba z izrisom želenega ambienta
UGODNE CENE Montaža
BREZPLAČNA dostava do 50 km iz Kranja
Popusti za gotovinsko plačilo
POSEBNA PONUDBA
KUHINJE: Švea, Gorenje, Marles do 30 % popust
DNEVNE IN OTROŠKE SOBE: Alpies, Garant, Iles, MARLES program MARKO
SEDEŽNE GARNITURE: Tom, tapetništvo Štrukelj
(Najboljši materiali, dvojno vzmetenje, 150 barv). Izdelava po vaši meri.
Se priporočamo!

berkemann
Čevlji prihodnosti!
Da bo vaš korak LAHEK!
Za ljudi, ki so zaradi svojega poklica veliko na nogah, za vse, ki imajo težave z bolečimi nogami, za ljudi, ki skrbijo za svoje zdravje. Vrhunska ortopedska obutev, izdelana ročno iz prvovrstnih materialov, lahko je moderna ali klasična, vendar je preprosto najboljša obutev!
Medisan d.o.o., Kidričeva 47 a, Zlato polje, tel.:064-226-464

VREME

Danes in jutri bo zmerno do pretežno oblačno. Pihal bo severozahodni veter, možne so krajevne padavine. V četrtek bo izboljšanje vremena.

LUNINE SPREMEMBE

V petek je ob 20.40 nastopil zadnji krajec, zato naj bi bilo po Herschlovem vremenskem ključu ob severu lepo, ob zahodu in jugu pa dež.

KAJ SMO PISALI NEKOČ

Prejšnji teden smo od vas želeli zvedeti imena, ki v današnji gorenjski atletiki predstavljajo pridne mlade fante in dekleta, ki nekaj pomenijo tudi v mednarodnem atletskem merilu. Izmed prispelih dopisnic smo izžrebali naslednjih pet: 1. Ivana Pristov, Krnica 3, 4247 Zgornje Gorje; 2. Tone Intihat, Cankarjeva 29, 4240 Radovljica; 3. Vida Bobnar, Vasca 12, 4207 Cerklje; 4. Janez Zavrl, Pot na Jošta 19, 4000 Kranj; 5. Tina Jerala, Breg ob Savi 90, Mavčiče.

4. MESTO NA OLIMPIJADI - ODLIČEN USPEH

Ker ste že "v formi", tokrat ne bi spreminjali teme in bomo ostali kar pri športu. Spomnili se bomo nekaterih naših športnikov, ki so lansko leto v Atlanti dosegli odlične uvrstitve. Srebrna olimpijca Brigita Bukovec in Andraž Vehovar sta verjetno dosegla slovenski rekord, vsaj kar se tiče pojavljanja njunih imen v določenem času v naših časopisih.

Kaj pa tisti, ki so osvojili četrta mesta? Sicer so tudi oni odlični športniki in so se tudi v naslovih na športnih straneh časopisov pojavili že velikokrat, vendar pa so bili mogoče malo premalokrat omenjeni v zvezi z odličnimi četrtimi mesti, ki so jih osvojili na lanskoletni olimpijadi.

*Torej, **imena** Slovencev - nosilcev četrtih mest na lanski olimpijadi, napišite na dopisnice, jih pošljite na Gorenjski glas, Zoisova 1, 4000 Kranj, zraven pa le dopišite za KAJ SMO PISALI NEKOČ, da ne bo vaša dopisnica (seveda takrat z napačnim odgovorom) romala v kakšen drug boben za katero izmed mnogih drugih nagradnih žrebanj, ki jih za vas pripravljamo pri Gorenjskem glasu.*

AKCIJA GORENJSKEGA GLASA IN TELEVIZIJE MEDVODE

GLASBENIKI MESECA

pripravlja Andrej Žalar

Ansambel Grege Avsenika

Čez poletje na vrtu

Ansambel ni posebnost samo zaradi kasete, ki je nedavno izšla pod naslovom Ko nov dan se prebudi. Pozornost je Grega s svojim ansamblom vzbudil že na odprtju nove Avsenikove dvorane v Begunjah. Danes je dvorana že poznana, v njej pa smo bili tudi s Prejo Gorenjskega glasa, ko smo imeli v gosteh predsednika vlade dr. Janeza Drnovška. Dvorana je vsekakor prostor, v katerem se bo ansambel še večkrat predstavil.

Pozornost pa je ansambel takoj vzbudil tudi zaradi dokaj številčne zasedbe in nenazadnje tudi zaradi melodike in glasbenega stila, ki na nek način ohranja družinsko glasbeno tradicijo.

Čez poletje, pravi **Grega Avsenik,** bo ansambel nastopal v glavnem na vrtu v Begunjah. Kadar bo slabo vreme, pa bo seveda imel nastope tudi v dvorani. Nenazadnje je dvorana tudi zato, da zaradi muhastega vremena lahko zamenja prav tako priljubljen vrt. Jeseni pa ansambel pripravlja samostojne nastope. Takrat ga bomo videli med drugim tudi na prireditvi ob petdesetletnici Gorenjskega glasa. Prihodnjič vam bomo predstavili sestavo ansambla.

GORENJSKI GLAS IN TELEVIZIJA MEDVODE

GLASBENIKI MESECA - KUPON

Moje vprašanje za Ansambel Grege Avsenika:

Ime in priimek:

Naslov: Pošta:

Izpolnjene kupone pošljite na naslov Gorenjski glas, p.p. 124, 4001 Kranj

ARION ODGOVARJA

ŠIFRA: KOZOROG

Spoštovani! Najprej vas lepo pozdravljam. Pišem vam že drugič. Kaj je vzrok temu, da mi niste odgovorili že prvič? Ali je to veliko dela ali prezrta pošta? Ali je mogoče kaj drugega? Lepo vas prosim za odgovor, ker imam v vas še vedno zaupanje. Zanima me ljubezen, delo in nadaljni življenjski uspeh. Lepo vas pozdravljam in vam želim obilo delovnih uspehov.

ARION:

Spoštovana gospa, resnično se opravičujemo, da vam odgovarjamo tako pozno. Vaš prvi kuponček smo od uredništva Gorenjskega glasa prejeli v začetku februarja in se ni izgubil. Pisem bralcev je preveč, prostora za objavo odgovorov pa premalo. Žal ne moremo odgovarjati bolj ažurno.

Priložnosti za dosego uspeha na poslovnem področju so se vam že morale pokazati, pričakujete pa ga lahko ob koncu leta ali najkasneje januarja prihodnje leto. V prihodnjem letu vas čaka izredno pozitivno obdobje kar se tiče dela. Težave iz preteklosti bodo stopile v ozadje. Glede vašega notranjega glasu, ki je vaš veliki zaveznik, bodite bolj samozavestni, saj vam lahko zelo koristi. Sami sebi ne dovolite, da bi čutili notranjo razdvojenost, svojo zavest in podzavest združite v celoto.

Ljubezen je področje, ki vas zelo zaposluje. Veliko premišljujete o njej, še vedno je prisotna praznina zaradi izgube v preteklosti. Kako boste to reševali v prihodnje, je najbolj odvisno od vas same. Pazite, da ne boste delovali proti sebi, tisto, kar čutite, pustite na plano, motivirajte se pozitivno, mora vam uspeti! Nujno potrebno je tudi to, da se ne obremenjujete z mnenjem okolice, kar vas izredno blokira. Poslušajte samo sebe, tudi živite svoje lastno življenje. V ljubezni vas čaka sreča. Vaš podzavestni notranji nemir bi moral stopiti v ozadje še pred koncem letošnjega leta. Želim vam vse lepo.

KUPON ARION ODGOVARJA

Rojstni datum: ..... Ura in minuta rojstva: .....

Kraj rojstva: .....

Ime, priimek in naslov (če ne želite, vam teh podatkov ni treba sporočiti):

.....

.....

Kupone pošljite na GORENJSKI GLAS, p.p. 124, 4001 Kranj, Zoisova 1.

ASTROLOGIJA PREROKOVANJE
090-42-66
ARION LTD, ČANKARJEVA 8, CELJE
☎: 063/481-891 CENA 1 MIN - 156 SIT
VSAK DAN OD 9. DO 03. URE

ASTROLOGIJA PREROKOVANJE
090-42-64
ARION LTD, ČANKARJEVA 8, CELJE
☎: 063/481-891 CENA 1 MIN - 156 SIT
VSAK DAN OD 9. DO 03. URE

ZLATI ZVOKI

SPOŠTOVANI GLASOVALCI GLASBENE LESTVICE ZALOŽBE ZLATI ZVOKI

Ker bo v mesecu juliju in avgustu tekla oddaja založbe Zlati zvoki (Radio Ognjišče, sreda ob 13. uri in Koroški Radio, nedelja ob 11.30 uri) po poletni programski shemi, kuponov čez poletje ne bo! Vseeno vabljeni k poslušanju oddaj, kupone pa bomo začeli objavljati zopet od zadnjega tedna v avgustu naprej.

Z glasbenimi pozdravi,
Založba Zlati zvoki d.o.o.

Tema tedna Glosa

Ministrstva za rudarstvo pa nimamo

Manjka nam samo še to, da ustanovimo tudi kakšno ministrstvo za rudarstvo. Res je knapov vedno manj, a bo zato nostalgija rudarskega ministrstva po rudnih bogastvih toliko večja...

Dandanašnji se kar ne moremo načuditi iznajdljivosti in inovativnosti naših politikov.

Ko smo bili nekako že trdno prepričani, da imamo vrh glave in še čez ministrstev, da je njihovo število ustrezno visoko in njih službo davkoplačevalci tudi ustrezno plačujemo, se je oni dan pojavila vest, da se nam obetata še najmanj dve novi ministrstvi: za turizem in za drobno gospodarstvo.

Kaj to pomeni? To pomeni prvič najmanj to, da se bo birokratski aparat ponovno razmnožil in bo kmalu državnih uslužbencev kot mravelj, kajti če se ustanovi ministrstvo, se počasi, potihoma, a zanesljivo sistemizira toliko in toliko novih služb tudi na nižjih nivojih: na občinah ali na upravnih enotah. Vsako ministrstvo mora imeti uslužbence, ker mora kdaj izdati tudi kakšen dekret. Komu ga bo seveda poslalo in komu bo načelovalo, če ne svojim namestncem na nižjih nivojih?

Tu so še državni sekretarji, ki jih ima sleherno ministrstvo. Že zdaj imamo državnih sekretarjev več kot šestdeset! Kar je impozantna številka, če pomislimo, da nas je skupaj z dojenčki vred komaj dva milijona!

Da raznih vladnih uradov in razbohotene birokracije v skladih sploh ne omenjamo! Vladni urad za potrošnike, vladni urad za ženske, razni veliki in majhni skladi, ki imajo seveda vsi svoje direktorje in sekretarje, svoje drage poslovne prostore. Skratka: Ljubljana je ena sama velika administracija, ki s parlamentom in njegovimi slavnimi odbori in parlamentarnimi komisijami na čelu požira denarje, da je joj!

Da se birokracija nasploh in tudi v tako majhni državici preživi, mora sama sebi dajati delo in si izmišljati vedno kaj novega. In si tudi izmišlja kakšne veleumne statistike in analize, ki jih potem pišejo po občinah in pošiljajo v ministrsko centralo v Ljubljano. Glavno je, da smo, da nekaj čečkamo po računalniku in da si ob koncu uradnih ur oddahnemo: ah, spet je minil en dan v najbolj zanesljivi službi vseh služb - v državni službi.In potem, ko slišiš podatke, da v državi proizvodnja nazaduje, da rasti letos sploh zabeležila ni, da javni dolg raste, devizne rezerve se pa manjšajo - ti sploh ni ničesar več jasno. Kako naj gre razumnemu v glavo, da si ministrstva zidajo palače z marmorjem za prestiž in ustanavljajo nova ministrstva, pisana kaj veš kateremu brezposelnemu strankarju na kožo in na njegovo željo in pohlep?

Ko pa enkrat ustanoviš ministrstvo, ga živ krst ne more več ukiniti. In to prav dobro ve tudi vladna koalicija, ki na grozo opozicije tišči glavo v pesek in maha z zastavicami, da hoče turističnega in ministra za drobnogospodarstvo, pa naj stane kar hoče. S pripadajočo vojsko ministrskih podložnikov vred. In se kje, za kakšno dobro kmečko mizo, obloženo s klobasami, že snuje novo ministrstvo: ti boš pri meni to, ti ono. Ti to, ti to! Prosim - pisano je narazen, lahko pa tudi zajamete sapo in na hitro preberete, brez presledka povežete, če vam tako bolj ustreza.

Uboga država, kjer si na vsake tri mesece izmislijo novo ministrstvo, kljub temu, da noben resor ni brez skladov in državnih uradov ali zbornice! Če je torej dovolj kandidatov za ministre, se ministrstvo pač ustanovi. Manjka samo še to, da se Ministrstvo za šolstvo in šport razparcelira na Ministrstvo za šolstvo in na novo Ministrstvo za šport. Ko se bo tudi taka reorganizacija izpela, si izmislimo pač nove ministrske resorje. Saj nam, če dobro pomislimo, navsezadnje manjka tudi kakšno pošteno in obilno ministrstvo za rudarstvo. Kaj zato, če je knapov vedno manj - bo pa nostalgija po rudnih bogastvih novoustanovljenega Ministrstva za rudarstvo toliko večja.

Še najbolj nerodno bo tedaj, ko se bo premier hotel slikati z vsemi svojimi ministri in nobeno ministrico. Skupinska slika s premierom bo čudna: zaradi gneče na sliki bodo eni možakarji čepeli, drugim se bodo komaj videle smejoče glavice, tretji bodo kar dol z balkonov viseli...

Skupinska slika s premierom bo taka kot bi spravil pet švedskih vlad na kupček, ne pa eno samo... • **D. Sedej**

VASOVANJE S PODOKNIČARJEM

na Radiu Kranj 97,3 FM vsak zadnji petek v mesecu

LESTVICA:
1. NAJLEPŠE PESMI - Hazard
2. PRONTO GIUSEPPE - Kraški kvintet in Braco Koren
3. NAJINA USODA - Marjan Zgonc in Jožica Svete
4. MARTINOVA POLKA - S. Avsenik in Gašperji
5. MENTOL BONBON - Zoran Predin
6. ŽAGAMO GA, ŽINGAMO GA - ans. Toneta Žagarja
7. MOJ FANT JE MUZIKANT - Slovenija
8. REKEL MI JE - Stanka Kovačič
9. SONCE JE ZAŠLO - Pop design
10. LJUBEZEN JE DARILO - Bobri
11. POLETNA - Čuki
12. V VOLČJEM POTOKU - ans. Nika Zajca
13. PLANŠAR - ans. Nagelj
14. TEBE LJUBIL BOM VEDNO - Aleksander Jež
15. NOCOJ BOM OSTALA - ans. Rosa

Oddaja je bila na sporedu 27. 6. 1997 na Radiu Kranj. Izžrebanci: Marička Mavec, Kranj, Angelca Filipič, Dobrova in Namestnik Gregor, Kranj dobijo nagrade mesarije pri Edotu.

Julijska oddaja bo na sporedu v petek, 25. 7. 1997, ob 19.30 uri.

KUPON Vasovanje s Podokničarjem

glasujem za skladbo št.:

moj naslov:

KUPON pošljite na dopisnici na RADIO KRANJ, 4000 Kranj do 20. julija!

SREDA, 9. JULIJA 1997

TVS 1

7.30 Vremenska panorama
8.30 Euronews
9.35 Včeraj, danes, jutri
10.05 Havajski detektiv, ponovitev ameriške nanizanke
10.55 D.C. Taksi, ameriški film
12.35 Svet čudes, ponovitev avstralske dokumentarne oddaje
13.00 Poročila
13.05 Kolo sreče, ponovitev
13.35 Videostrani
14.05 Planet In, ponovitev
15.35 Svet narave, ponovitev angleške poljudnoznanstvene serije
16.25 TV prodaja
17.00 Obzornik
17.10 Otroški program
18.20 Moesha, ameriška humoristična nanizanka
18.40 Kolo sreče, tv igrica
19.15 Risanka
19.30 TV dnevnik 2, Vreme
20.05 Disorderdly Orderly, ameriški film
22.15 Odmevi
22.50 Caroline v velemstu, ameriška nanizanka 10/23
23.20 Svilene sence, ameriška nanizanka 7/22
0.15 Made in Slovenia, ponovitev
0.45 Videoring

TVS 2

9.00 Euronews **15.55** Tedenski izbor **15.55** Svet poroča, ponovitev **16.25** Homo turisticus, ponovitev oddaje o turizmu **16.40** Poletna noč, ponovitev **16.40** Caroline v velemestu, ameriška nanizanka 9/23 **17.30** Svilene sence, ameriška nanizanka 6/22 **18.00** National geographic, ameriška dokumentarna serija 1/20 **18.55** Filmski triki, ameriška dokumentarna nanizanka **19.30** Dnevnik **20.00** Cik cak, oddaja o tržnik komunikacijah **20.35** Pištola je močnejša od gumijevke **21.30** Omizje **23.00** Montreux jazz festival: Najboljše iz Brazilije
TV Slovenija si pridržuje pravico do spremembe programa.

KANAL A

7.00 Video strani **10.45** Vohljač in momljač, risanka **11.05** Prosim, ne jejte marjetic **11.35** Ta čudna zanost **12.00** Korak za korakom **12.25** Oprah Show **13.10** TV prodaja **13.30** Alo, alo **13.55** Bergerac, ponovitev **14.50** TV prodaja **15.10** Maldivi, ponovitev **15.40** Avtovizija, ponovitev **16.10** rajska obala, ponovitev **16.35** Drzni in lepi, ponovitev **17.00** Oprah Show: Robin Williams in Billy Chrystal **17.45** Drzni in lepi, 169. del ameriške nadaljevanke **18.10** Rajska obala, avstralska nanizanka **18.40** Charles je glavni, ameriška humorostična nanizanka **19.05** Srečni časi, 3. del ameriške humoristične nanizanke **19.35** Koraka za korakom, ameriška humoristična nanizanka **20.00** Nora hiša, ameriška humoristična nanizanka **20.30** Past za inšpektorja Callahana, ameriški barvni film **22.30** Mantis, ameriška nanizanka **22.55** Alo, alo, angleška humoristična **23.20** Oprahin gost: Marina Oswald **0.35** Življenje v mestu, ponovitev 2. dela novozelandske nanizanke **1.20** Živeti danes: Samopostrežna usode, dokumentarna oddaja **1.45** Vprašanje kave, dokumentarna serija **2.10** TV prodaja **2.30** Videostrani

POP TV

7.00 Dobro jutro, Slovenija **10.00** Santa Barbara, ponovitev **10.50** TOP shop **11.00** Partnerja **12.00** Zaliv ljubezni **13.00** M.A.S.H., ponovitev **13.30** Bolnišnica upanja **14.30** Zlatolaski **15.00** Varuška, ponovitev **15.30** Mamice, ameirška nanizanka **16.00** Zaliv ljubezni, ameriška nadaljevanka **17.00** Santa Barbara, nadaljevanka **18.00** Zlatolaski, ameriška humoristična nanizanka **18.30** Nevarni Havaji, ameriška nadaljevanka **19.20** Vreme **19.30** 24 ur **20.00** Parada zvezd: Imela bo otroka, ameriški barvni film **22.00** Pleško, angleška humoristična nanizanka **22.30** M.A.S.H., ameriška humoristična nanizanka **23.00** Martnerja, nemška nanizanka **0.00**Vojne vihre: Operacija Pacifik, ameriški barvni film **2.00** 24 ur **2.30** POP 30

TV 3

8.00 TV shop **13.00** TV prodaja **13.15** Videokolaž **15.30** Utrinek **16.15** Vera in čas **17.15** TV prodaja **17.30** Nočni popotniki, otroška nadaljevanka **18.00** Robin Hood, risani film **18.50** TV prodaja **19.00** TV dnevnik **19.30** Nočni popotnik, otroška nadaljevanka **20.00** TV razglednica **21.00** V priporu, 6. del nadaljevanke **22.00** Življenje rastlin **22.30** Splošna papeževa avdience, posnetek iz Vatikana **23.45** Utrinek **0.15** TV prodaja **0.30** Dnevnik **0.45** Komercialne predstavitve

HTV 1

7.45 TV koledar **7.55** Poročila **8.00** Dobro jutro, Hrvaška **10.00** Poročila **10.05** Otroški program **10.35** Kdo je šef? humoristična serija **11.00** Umetnost v svetu teme, dokumentarna oddaja **12.00** Dnevnik **12.25** Marisol, mehiška nanizanka **13.10** Santa Barbara **13.55** Risanka **14.10** Poročila **14.15** Prihaja dr. Beeching, humoristična nanizanka **14.40** Otroški program **17.05** Živeti v Miholjcu, dokumentarna oddaja **17.35** Poročila **17.45** Obalna straža, 95/160 del nanizanke **18.30** Kolo sreče **19.05** Loto **19.10** Hrvaška spominska knjiga **19.30** Dnevnik **20.15** Turistični magazin **21.05** Čista resnica **21.35** Prijatelji in neprijatelji, dokumentarni film **22.35** Opazovalnica **22.35** Območje somraka, zadnji del ameriške nanizanke **22.25** Veliki užitek, francoski barvni film **0.55** Poročila

HTV 2

12.40 TV koledar **12.50** Črno-belo v barvah: Westbound, ponovitev ameriškega barvnega filma **15.50** Bolnišnica upanja, ameriška nanizanka **17.30** Acapulco - telo in duša, nadaljevanka **17.55** Risanka **18.05** Hugo **18.30** Skrivnostni svet A. Clarka, poljudnoznanstvena oddaja **19.00** Županijska panorama **19.30** Dnevnik **20.10** Kviz **20.25** Sestre, ameriška nadaljevanka **21.15** Filmi Ginger Rogers: Cilinder, ameriški film 1935 **22.45** Koraki, glasbena oddaja **23.35** Varuhi časa

AVSTRIJA 1

6.05 Otroški program **9.05** Alf, ponovitev **9.30** California High School **8.15** Skrivnost črne džungle, pustolovska serija **8.55** Sandokan, italijansko-francosko-španski pustolovski film **10.40** Columbo, ponovitev ameriške TV krimjnalke **11.50** Otroški program **13.55** Šport: Tenis, Wimbledon '97 **16.25** Airowolf **17.15** Prijatelji za vse življenje **18.05** Alf **18.30** Strašno prijazna družina **19.00** Roseanne **19.25** Money Maker **20.02** Šport **20.15** Rapa nui, ameriška dilmska drama **22.00** Pogledi od strani - Holiday **22.15** Kraj zločina: Atahualpa, nemška TVkriminalka **23.45** Čas v sliki **23.50** Slamnati mož, angleški triler **1.40** Igralec, ameriška filmska drama **3.25** Ukradeno zlato, ponovitev ameriškega vesterna **4.45** Sam proti vsem, ameriški vestern

AVSTRIJA 2

6.00 Video strani **7.00** Vreme **9.00** Čas v sliki **9.05** Grad ob vrbskem jezeru, večerja za dva **9.55** Bogati in lepi **11.35** Zvezna dežela danes **12.00** Čas v sliki **12.10** Poročilo, ponovitev **13.00** Čas v sliki **13.10** Ljuba družina **13.55** Luč pravičnih, francoska serija **14.45** Lipova ulica **15.15** Bogati in lepi **16.00** Vsak dan s Schiejokom **17.00** Čas v sliki **17.05** Dobrodošli v Avstriji **18.50** Klic v sili 144 **19.00** Zvezna dežela danes **19.30** Čas vsliki/Kultura **19.53** Vreme **19.55** Money maker **20.02** Pogledi od strani **20.15** Help TV **22.00** Čas v sliki 2 **22.30** Blairov efekt, dokumentarni film **23.20** Bliskovita akcija, avstrijska TV kriminalka **0.50** Pogledi od strani **0.55** Čas v sliki **1.25** Nevarna dediščina, anglepki pustolovski film **3.05** Dobrodošli v Avstriji **5.10** Fantastične zgodbe, serija **5.35** Živalski raj

TELE-TV KRANJ

... Videostrani **18.45** Test slika **18.55** TV dnevni napovednik TELE-TV **19.00** TV kažipot **19.02** EPP blok - 1 **19.07** Glasbeni TOP spot**19.10** Poročila Gorenjske 518. **19.25** Iz arhiva **19.59** Danes na videostraneh **20.00** TV kažipot **20.02** EPP blok - 2 **20.07** Glasbeni TOP spot **20.10** 7 let radia Kranj **20.35** Župan z vami: Občina Radovljica - župan: Vladimir Černe (v živo, pokličite po telefonu: 33 11 56) **21.25** Poročila Gorenjske 518 **21.30** 2. gorska vožnja oldtimerjev na Šmarjetno goro '97 **22.05** Strel - oddaja o rocku in mlade po srcu (v živo, pokličite po telefonu: 33 11 56, voditelj: Filip Kocijančič) **23.00** Glasbeni top spot **23.05** Poročila Gorenjske 518 **23.20** Z vami smo bili... nasvidenje **23.012** **23.02** Videostrani

LOKA TV

... Videostrani

TV ŽELEZNIKI

19.00 Mladinska oddaja **20.00** Športna oddaja **20.50** Brez komentarja

ATM TV KR. GORA

... Videostrani... **18.08** Test **18.15** Napovednik **18.16** EPP blok **18.20** Koncert violinske šole na Bledu Vila Bled **19.15** Risanka **19.20** Videostrani **20.00** Torkov športni pregled (ponovitev) **20.06** Gorsko hitrostna preizkušnja Golica 97, ponovitev **20.30** Satelitski program Deutsche Welle **22.00** Videostrani

TV ŠIŠKA

... Videostrani **20.00** Napoved sporeda **20.05** Večer z BIOHIRONOM (Emil Kušec) - kontaktna oddaja **21.30** Ananda - iz cikla predavnaja v Ljubljani **22.30** Napoved sporeda za četrtek **22.35** Video strani

IMPULZ KAMNIK

10.00 Video strani **19.05** Otroški program **19.30** Ponovitev **20.00** Top spot **20.05** Glasbeni mix **20.30** Kronika **20.50** Naš gost **21.30** Film **23.00** Kronika, ponovitev **23.20** Top spot **23.25** Nočne videostrani

RA KRANJ

5.30 Začetek programa, uvodna napoved **5.50** EPP **6.50** EPP **6.00** Napovednik programa **7.00** Radio Slovenija - Druga jutranja kronika **7.20** Čestitka presenečenja **7.40** Pregled dnevnega tiska **7.50** EPP **8.00** Napovednik programa **8.20** Oziramo se **8.30** Hov, ne znam domov **8.40** Pregled tiska **8.50** EPP **9.00** Gorenjska včeraj, danes **9.20** Tema **9.50** EPP **10.20** Zdravstveni nasveti **10.50** EPP **11.00** Napovedni program **11.30** Kviz radia Kranj **11.50** EPP **12.30** Osmrtnice, zahvale **12.50** EPP **13.00** Pesem tedna **13.20** Novinarski prispevek **13.40** Novinarski prispevek **13.50** EPP **14.00** Gorenjska danes **14.30** Novinarski prispevek **14.50** EPP **15.00** Napovedni program **15.25** EPP **15.30** Dogodki in odmevi RS **16.00** EPP **16.20** Novinarski prispevek **16.50** EPP **17.00** Napovedni program **17.50** EPP **18.00** Gorenjska danes, jutri **18.50** EPP **19.30** Večerni program: Moda, lepota z Metko Centrih Vogelnik **19.50** EPP **20.00** Napovednik programa **24.00** Zaključek programa Radia Kranj

R TRŽIČ

Pozdravu iz studia bo sledil **Radijski Juke box ob 14:00.** Ob **14:30** pripravljamo **Glasbeno ropotarnico** polno informacij in zanimivosti iz glasbenega sveta. **Spremljali in komentirali** bomo ob **15:30.** Sledila bo oddaja **Naša priložnost,** ki prinaša obilico informacij podjetnikom. Zunanje političnim odgodkom so namenjena **Poročila radia Deutsche Welle,** v katerih prenos se bomo vključili ob **16:30.** Ob **16:45** vas seznanjamo z novostmi na knjižnem trgu. Ob **17:45 Govorimo o filmu.** Tudi po **Glasbeni sceni** se bomo sprehodili ob **18:25.**

R TRIGLAV

5.30 Dobro jutro **6.00** IC AMZS (ceste) **6.45** Vreme **7.00** Druga jutranja kronika **7.30** Halo, porodnišnica **8.00** Nočna kronika **8.30** Telegraf **10.30** Novice **11.00** Zlata kočija formula ena **12.00** BBC, osmrtnice **14.00** Melodija tedna **14.30** Popoldanski telegraf **15.00** Zdravnikov nasvet **15.30** Dogodki in odmevi **16.15** Obvestila **16.30** Domače novice **17.00** Elanov športni semafor **18.00** Tednik - občina Jesenice **18.30** Pogled v jutrišnji dan **19.00** Voščila

R SORA

5.30 Prva jutranja kronika RA Slovenija **5.40** Napoved programa - servisne informacije **6.20** Noč ima svojo moč **6.40** Naš zgodovinski spomin **7.00** Druga jutranja kronika RA Slovenija **8.30** Ponovitev jutranjega pozdrava **9.00** Nasvet za kosilo in kuhajte z nami **9.35** Glasbo izbirate poslušalci **10.00** Servisne informacije **11.00** Kulturni paberki **12.00** BBC -novice **12.30** Glasbena zmešnjava **14.30** Mali oglasi **15.00** Dogodki danes - jutri **15.30** RA Slovenija **15.50** Borza **17.00** Klepet ob glasbi **19.30** Odpoved programa

R RGL

KRIM: 100,2 MHz - ŠANCE: 99,5 MHz - LJUBLJANA: 105,1 MHz
6.00 Dobro jutro z Majdo Juvan **6.05** Naj naj pesem **6.15** Novice **6.25** AMZS **6.45** Vreme **7.00** 2. jutranja kronika, prenos Radia Slvoenija **8.00** Skriti mikrofon **8.30** Jutro je lahko tudi takšno **9.15** Novice **9.30** Vaše mnenje o... **10.00** Dopoldanski pogovor **10.30** Kontaktni program **11.15** Novice **11.25** Skriti mikrofon **12.00** BBC **12.30** NAJ ZDRAVNIK **12.45** Dnevnikov odmev **13.15** Novice **13.20** Argumentiran komentar **13.50** Pasji radio **14.00** Dober dan vam želi RGL **14.15** Novice **14.30** Zvezdni prah **15.00** RGL obvešča, komentira **15.30** Lestvica hitov **16.20** Spoznajmo se z uganko za poslušalce **16.45** Črna kronika **17.15** Novice **18.00** Glasovanje za naj naj pesem **18.15** Novice **18.25** Skriti mikrofon **19.00** Radijski dnevnik, prenos Ra Slovenija **19.25** Vreme **20.00** Argumentiran komentar **20.30** Nočni program RGL-a

R OGNJIŠČE

5.00 Jutranji program **6.40** Duhovna misel, svetnik dneva **7.10** Bim-bam-bom **7.30** Poročila **8.00** Jutranja tema **8.30** Dop. inf. oddaja **9.05** Predstavljamo vam: - oddaja namenjena komercialnim predstavitvam **10.15** Mali oglasi - radijska trgovina, kjer poslušalci kupujejo,podarjajo, iščejo, prodajajo,... **11.10** Svetovanje: 1. teden svetovanje zdravnika, 3. teden svetovanje s področja KULINARIKE IN PIJAČ, 2. in 4. teden svetovanje s področja VRTIČKARSTVA IN ZDRAVILNIH ZELIŠČ **12.00** Zvonjenje **13.00** Glasbena lestvica Zlati zvoki **15.00** Popoldanska informativna oddaja **16.05** Naši poslušalci čestitajo in pozdravljajo **17.15** Pogovor o... - aktualen pogovor z gosti v studiu **18.30** Večerna inf. oddaja **19.00** Radio Glas Amerike **20.15** Radio Vatikan **20.35** 1. teden v mesecu: Luč v temi, 3. teden v mesecu: Prijateljstvo bolnikov in invalidov, 2. in 4. teden v mesecu: ZVENI MODRO - večer z Zvonetom Modrejem **21.35** Radijski roman **22.00** Poročila **22.30** Nočni glasbeni program

TUDI DRUGJE JE LEPO

- vsak četrtek ob 14.40 na Radio Tržič
- vsak torek v Gorenjskem glasu
- in v reviji Otrok in družina (julij/avgust 97)

Počitniški pozdrav iz studia Radia Tržič vam pošiljamo iz že 90. odaje Tudi drugje je lepo. Skupaj ugotavljamo: Čudovita je Slovenija. Posebno v poletnih dneh, ko na hišah - vrtovih - naših in vaših domačij opazimo čudovite rože, ki so postale simbol našega turizma, ljubezni in lepote. Poletje je čas, ko se zaradi visokih temperatur življenje umiri. Čas izkoristimo za dopuste, izlete. Pomembno je, da se sprostimo, pozabimo na vsakodnevne skrbi in obveznosti.

V četrtkovi oddaji 4. julija sem vas popeljala po poteh 14. turističnega rallyja Gradovi na Slovenskem, ki je potekal v Ilirski Bistrici. Prevozili smo čudovit kotiček Slovenije in spoznali tudi neznane kraje. Predvsem pomembno pa je to, da smo odkrili zopet nove gradove - turistično zgodovinske zanimivosti. Kaj vse smo še spoznali, ne bomo pisali, saj vemo, da ste prisluhnili četrtkovi oddaji v prejšnjem tednu. Če pa že nise uspeli, pa preberite Gorenjski glas in informacije vam bodo takoj pri roki.

Prejeli smo tudi že dopisnice, na katerih so predlogi za različne kraje, ki ste jih Vi spoznali. Zato Vas ponovno vabim, da nam pišete - RADIO TRŽIČ, Balos 4, oddaja Tudi drugje je lepo "ČE STE ODKRILI KAJ NOVEGA OZ. KAKO PREŽIVLJATE DOPUSTNIŠKE DNI?, če pa vam je dolgčas, vas vabim kar v našo oddajo v studio Radia Tržič in spoznali boste naše delo". Pa ne pozabite svojega naslova in telefonske številke.

Prijeten dopustniški pozdrav
voditeljica oddaje Janja Budič in glasbeni tehnik Dušan Dolinar

RADIO TRŽIČ

TA DOBRIH 10 RADIA TRŽIČ

... je lestvica slovenske pop glasbe... ... zabava vsako soboto ob pol treh...
... na frekvencah 88,9 in 95 MHz... ... je brez konkurence... ker je to Vaša lestvica...

Je že tako, da smo enkrat bolj všeč enim, drugič pa ostalim. Komu bomo tokrat po godu, je težko reči, trudimo pa se, da bi ugodili tudi Vam. Gotovo pa ne bosta razočarana Anica Bešter z Brezij in Aleš Gosar iz Tržiča, ko bosta obula novo poletno obutev **TRGOVINE MARKIČ STYLE iz Deteljice pri Tržiču (pohitite... cene so vroče... izbira pa pestra).** In kaj morate storiti Vi? Odločite se za svojo skladbo, izpolnite kupon in ga do **12. 7.** pošljite na naslov: **Radio Tržič, Balos 4, 4290 Tržič.** Svoj glas pa lahko oddate tudi v živo že to soboto, ko bo oddaja Ta dobr'h 10 spet v polnem teku. Zakaj ne bi "ubili" dve muhi naenkrat; uživali v glasbi in sodelovali ter uživali ob nagradah! Se spleča, Vam rečem! Vse ostalo bo naša skrb. Pa lepo se imejte in čao!

Mojca, Dušan in Tomaž

Lestvica Ta dobr'h 10 Radia Tržič
1. DOMINIK KOZARIČ - Ostani taka kot si (2)
2. CORADO IN BRENDI - Lepa Vida (2)
3. AVIA BAND - Polnoč (3)
4. ČUKI - Poletna (5)
5. DUO PRIMAVERA - Koliko pomladi (2)
6. MI2 - Črtica (novost)
7. KINGSTON - Hladen kakor led (novost)
8. PANKRTI - Bandiera rossa (novost)
9. OLIVER ANTAUER - O, baby (novost)
10. BOTRI - Mal prekratka (novost)

KUPON TA DOBR'H 10 Radia Tržič
Glasujem za:
Moj predlog:
Moj naslov:

KINO

CENTER amer. thril. BREAKDOWN ob 18. in 20. uri **STORŽIČ** amer. erot. psih. thril. TRK bo 19. in 21. uri **ŽELEZAR** Danes zaprto! **RADOVLJICA - LINHARTOVA DVORANA** amer. drama SAMOTNA ZVEZDA ob 20.30 uri **ŠKOFJA LOKA** amer. gang. west. ZADNJI PREŽIVELI bo 20.30 uri

ČETRTEK, 10. JULIJA 1997

TVS 1

7.30 Vremenska panorama
8.30 Euronews
10.00 Včeraj, danes, jutri
10.05 Videoring
10.40 Moesha, ponovitev ameriške humoristične nanizanke
11.00 Neroden bolničar, ponovitev ameriškega barvnega filma
12.30 Rojen med divjimi živalmi, francoska dokumentarna nadaljevanka
13.00 Poročila
13.05 Kolo sreče, ponovitev
13.35 Videostrani
15.55 Novice iz sveta razvedrila, ponovitev
16.25 TV prodaja
17.00 Obzornik
17.10 Quasimodove čarobne dogodivščine, francosko-kanadsko-angleška risana serija
17.35 Tom in Jerry, risanka
17.45 Ljubezen boli, angleška nadaljevanka
18.40 Kolo sreče, igrica
19.15 Risanka
19.30 TV dnevnik
19.57 Šport
20.05 Tednik
21.00 Poletni umor, 2. del švedske drame
22.00 Odmevi
22.35 Poletna noč: Caroline v velemestu, ameriška humoristična nanizanka
23.00 Svilene sence, ameriška nanizanka
23.45 Tednik, ponovitev
0.30 Videoring
1.00 Videostrani

TVS 2

9.00 Euronews **17.25** Poletna noč, ponovitev **18.35** Filmski triki, ponovitev ameriške dokumentarne nadaljevanke **19.00** Skrb za zemljo, angleška dokumentarna oddaja **19.30** Dnevnik **20.05** Volk na vratih, francosko-danski barvni film **21.35** Pisave **22.10** Raymond Queneau, francoska dokumentarna oddaja **23.00** Evropski mesec kulture

KANAL A

7.00 Video strani **10.45** Vohljač in Momljač **11.05** Prosim, ne jejte marjetic, ponovitev **11.35** Ta čudna znanost **12.00** Korak za korakom, ponovitev **12.25** Oprah Show **13.10** TV prodaja **13.30** Alo, alo, ponovitev **14.00** Mantis, ponovitev **14.50** Tv prodaja **15.10**Dannyjeve zvezde, ponovitev **16.10** Rajska obala, avstralska nanizanka **16.35** Drzni in lepi, ameriška nadaljevanka **18.10** Rajska obala, avstralska nanizanka **18.40** Charles je glavni, ameriška humoristična nanizanka **19.05** Srečni časi, ameriška humoristična nanizanka **19.35** Korak za korakom, ameriška humroistična nanizanka **20.00** Ellen, ameriška humroistična nanizanka **20.30** Zrcalna podoba ubijalke, ameriški barvni film **22.05** Remington Steele, angleška nadaljevanka **22.55** Avtovizija, oddaja o avtomobilizmu **23.30** Tihotapci, angleška nadaljevanka **0.20** Vojak naj bo, angleška nadaljevanka **1.15** Dannyjeve zvezde, ponovitev **2.15** TV prodaja/ Video strani

POP TV

7.00 Dobro jutro, Slovenija **10.00** Santa Barbara **10.50** TOP shop **11.00** Partnerja **12.00** Zaliv ljubezni **13.00** M.A.S.H., ponovitev ameriške nanizanke **13.30** Dangerfield, angleška nanizanka **14.30** Zlatolaski, ameriška humoristična nanizanka **15.00** Varuška, ameriška humoristična nanizanka **15.30** Mamice, ameriška humoristična nanizanka **16.00** Zaliv ljubezni, ameriška nadaljevanka **17.00** Santa Barbara, ameriška nadaljevanka **18.00** Zlatolaski, ameriška humoristična nanizanka **18.30** Nevarni Havaji, ameriška nadaljevanka **19.20** Vreme **19.30** 24 ur **20.00** Družinski album, ponovitev 1. dela ameriške nadaljevanke **21.00** Newyorška policija, ameriška nanizanka **22.00** Pleško, angleška humoristična serija **22.30** M.A.S.H., ameriška nanizanka **23.00** Partnerja, nemška nanizanka **0.00** Playboy: Skrivne izpovedi in sanjarije, 13. del erotične serije **0.30** Vojne vihre: Mladi levi, ameriškiČB film **2.30** 24 ur **2.30** Videostrani

TV 3

8.00 Komercialne predstavitve **13.00** TV prodaja **13.15** Videokolaž **15.00** Utrinek **15.30** Kako dleuje tržna ekonomija, 2. del japonske serije **16.15** Črni vranec, ponovitev risanke **17.15** TV prodaja **17.30** Nočni popotniki, ponovitev nadaljevanke **18.00** To trapasto življenje, ameriška nanizanka **18.50** TV prodaja **19.00** TV dnevnik **19.30** Utrinek **20.00** Nočni popotniki, otroška nadaljevanka **20.30** To trapasto življenje, ameriška nanizanka **21.20** Vdihni globoko, ponovitev **22.15** Tečaj francoščine, ponovitev **22.45** Utrinek **23.30** TV dnevnik **23.50** Komercialne predstavitve

HTV 1

7.45 TV koledar **7.55** Poročila **8.00** Dobro jutro **10.00** Poročila **10.05** Otroški program **10.35** Kdo je šef?, humoristična nanizanka **11.00** Umetnost v svetu teme, dokumentarna oddaja **12.00** Dnevnik **12.25** Marisol, mehiška nadaljevanka **13.10** Santa Barbara, ameriška nadaljevanka **13.55** Risanka **14.10** Poročila **14.15** Prihaja dr. Beeching, humoristična nanizanka **14.45** Otroški program **17.40** Poročila **17.50** Obalna straža, nanizanka **18.35** Kolo sreče **19.10** Hrvaška spominska knjiga **19.30** Dnevnik **20.15** Hrvaška policija, dokumentarna oddaja **21.00** Otvoritev dubrovniškega letnega festivala **21.5** Pustolovščina na Hrvaškem **22.30** Opazovalnica **23.25** Filmska noč z Martinom Beckom: Umor v Savoyu, švedski barvni film **0.55** Poročila

HTV 2

13.50 TV koledar **14.00** Al Capone, ameriški film **15.40** Potovanja: Francija, ponovitev **16.35** Maslinski dvorci, ponovitev **17.30** Acapulco - telo in duša, nadaljevanka **17.55** Risanka **18.05** Hugo **18.30** Skrivnostni svet A. Clarka **19.00** Županijska panorama **19.30** Dnevnik **20.10** Kviz **20.35** Dosjeji X, ameriška nanizanka **21.30** Konformist, italijansko-francosko-nemški film **23.25** Bernardo Bertolucci, dokumentarni film

AVSTRIJA 1

5.55 Otroški program **8.55** California High School **10.05** Potovanje v središče zemlje, ameriški pustolovski film **11.50** Otroški program **14.50** Hišica v preriji **16.25** Airwolf, Dvoboj **17.15** Prijatelji za vse življenje: Pesem siren **18.05** Alf **18.30** Strašno prijazna družina **19.00** Hope & Gloria: Ko ženske sovražijo... **19.25** Money Maker **19.30** Čas v sliki **19.55** Money Maker **20.15** Komisar Rex, avstrijsko-nemška kriminalistična serija **21.05** Dosjeji X, ameriško-kanadska serija **21.50** Dosje Jessica - primer za Teddyja Hoffmana, ameriška kriminalistična serija **23.20** Čas v sliki **23.25** Znamo tudi drugače, nemška komedija **0.50** Zaustavite vožnjo metroja 123 v smrt, ponovitev ameriškega akcijskega trilerja **2.30** Posijena, italijanska TV melodrama **5.25** Hope & Gloria

AVSTRIJA 2

6.00 Videostrani **7.00** Vreme **9.00** Čas v sliki **9.05** Grad ob Vrbskem jezeru, ponovitev **9.55** Bogati in lepi, ponovitev **11.35** Zvezna dežela danes **12.00** Čas v sliki **12.05** Milijonsko kolo **12.30** Na prizorišču, ponovitev **13.00** Čas v sliki **13.10** Ljuba družina **13.55** Trije zapeljivci: Vanessa **14.45** Lipova ulica **15.15** Bogati in lepi **16.00** Vsak dan sSchiejokom **17.00** Čas v sliki **17.05** Dobrodošli v Avstriji **18.50** Kuharski mojstri **19.00** Zvezna dežela danes **19.30** Čas v sliki **19.53** Vreme **20.02** Pogledi od strani **20.15** Moj najljubši napev **21.05** Vera, teveizijski pogovor **22.00** Čas v sliki **22.30** Siling **23.00** Nightwatch: Kamikaze, dokumentarni film **23.50** Gradnja za potres **0.35** Madjello, dokumentarni film **1.20** Pogledi od strani **1.25** Čas v sliki **1.55** Želim se po deželi **2.30** Past za playboya, ameriška komedija **4.10** Dobrodošli v Avstriji

RDS STEREO
89.8
91.2
96.4
RADIO SORA
NA VALOVIH SORE

POP TV

KINO

CENTER amer. thril. BREAKDOWN ob 18. in 20. uri **STORŽIČ** angl. soc. drama TRAINSPOTTING ob 19. uri, amer. erot. psih. thril. TRK ob 21. uri **ŽELEZAR** Danes zaprto! **RADOVLJICA - LINHARTOVA DVORANA** amer. drama SAMOTNA ZVEZDA ob 20.30 uri **ŠKOFJA LOKA** amer. gangst. west. ZADNJI PREŽIVELI ob 20.30 uri **ŽELEZNIKI** amer. kom. TI, TI LAŽNIVEC ob 18.30 in 20.30 uri

ČETRTEK, 10. JULIJA 1997

TELE-TV KRANJ

... Videostrani **18.45** Test slika **18.55** TV napovednik TELE-TV **19.00** TV kažipot **19.03** EPP blok - 1 **19.07** Top spot **19.10** Poročila Gorenjske 519. **19.25** Iz tiska: Gorenjski glas jutri **19.30** Miha Pavliha (ponovitev) **19.58** Danes na videostraneh **20.00** TV kažipot, EPP blok - 2 **20.07** Top spot **20.10** Slovenska knjigarna na internetu **20.30** Dnevi Gorenjske televizije TELE-TV Kranj - kronika dogodkov junij 1997 **21.10** Poročila Gorenjske 519 **21.25** EPP blok - 3 **21.30** Zvezdni okruški, sodeluje: astrologinja Roža Kačič (v živo, pokličite po telefonu: -33 11 56) **22.40** Iz tiska: Gorenjski glas jutri **22.45** Poročila Gorenjske 489 **23.00** Z vami smo bili... nasvidenje **23.01** Odpovedni spot programa TELE-TV Kranj **23.02** Videostrani

SODELUJTE V KONTAKTNIH ODDAJAH TELE-TV KRANJ - POKLIČITE PO TELEFONU: 33 11 56! PRIDRUŽUJEMO SI PRAVICO DO SPREMEMBE PROGRAMA.

LOKA TV

20.00 Napovednik **20.01** Spot tedna **20.05** EPP blok **20.10** Too much - mladinska eksplozivna, izredna oddaja **20.46** EPP blok **20.50** Oddaja iz produkcije TV Ptuj, ponovitev **21.20** Koncert simfoničnega orkestra RTV Slovenija, dirigent Anton Nanut (koncert je bil posnet na grajskem dvorišču, 28. junija 1997) ... Videostrani

TV ŽELEZNIKI

18.50 Utrip občine Železniki **19.00** Serijski film **20.00** 100 let PGD Selca - 11. srečanje članci GZ Gorenjske

ATM TV KR. GORA

... Videostrani **18.08** Test **18.15** Napovednik **18.16**EPP blok **18.20** Iz arhiva **18.55** Risanka **19.15** Videostrani **20.00** Koncert violinstke šole na Bledu Vila Bled, ponovitev **20.55** Satelitski program Deutsche Welle **22.00** Videostrani

TV ŠIŠKA

... Videostrani **19.50** Napoved sporeda **20.00** Telemarket ... Telemarket ... Napoved sporeda ... Videostrani

IMPULZ KAMNIK

10.00 Video strani **19.05** Otroški program, Svet živali **18.30** Ponovitev **20.00** Top spot **20.05** Glasbeni mix **20.30** Cerkno - v živo **21.30** Naš gost, ponovitev **22.00** Top spot **22.05** Video strani

RA KRANJ

5.30 Začetek programa, uvodna napoved **5.50** EPP **6.50** EPP **7.00** RS - druga jutranja kronika **7.20** Čestitka presenečenja **7.40** Pregled dnevnega tiska **7.50** EPP **8.20** Ozirajmo se **8.30** Hov, ne znam domov **8.40** Pregled tiska **8.50** EPP **9.00** Gorenjska včeraj, danes **9.20** Tema dneva **9.50** EPP **10.40** Zaposlovanje **10.50** EPP **11.00** Kdo bo koga **11.30** Kviz Radia Kranj **11.50** EPP **12.30** Osmrtnice, zahvale **12.40** Novinarski prispevek **12.50** EPP **13.00** Pesem tedna **13.20** Prometni kviz **13.40** Novinarski prispevek **13.50** EPP **14.00** Gorenjska danes **14.30** Planinsko športni kotiček **14.50** EPP **15.25** EPP **15.30** Dogodki in odmevi **16.00** EPP **16.20** Novinarski prispevek **16.50** EPP **17.50** EPP **18.00** Gorenjska danes, jutri **18.20** Musicmachine **18.50** EPP **19.30** Večerni program - Glasbe po izboru Mateje Zveršen **24.00** Zaključek programa Radia Kranj

R TRŽIČ

Oddajamo od 13.30 do 19. ure na 88,9 in 95,0 Mhz.
Najprej oglašanje iz Kranja, kjer se bo nahajal naš terenski studio, nato pa oddaja **Tudi drugje je lepo** ,ki bo na sporedu ob **14:40. Ob 15:30** bomo spemljali in komentirali. Poročilom radia **Deutsche Welle** lahko prisluhnete ob **16:30.** Uro kasneje bomo sklenili javljanje iz Kranja. Ljubitelje narodno zabavne glasbe vabimo k poslušanju oddaje **Pod kozolcem,** ki bo stekla od **17:30** dalje. **Ob 18:45** bomo pokukali v uredništvo Gorenjskega glasa in izvedeli, kaj bo novega v naslednji številki.

R TRIGLAV

5.30 Dobro jutro **6.00** IC AMZS (ceste) **6.45** Vreme **7.00** Druga jutranja kronika **7.30** Halo, porodnišnica **8.00** Nočna kronika **8.30** Telegraf **10.00** Giblijve slike **12.00** BBC novice, Osmrtnice **12.30** Olimpijski komite Slovenije **14.30** Popoldanski telegraf **15.30** Dogodki in odmevi **16.15** Obvestila **16.30** Domače novice **17.00** Mavrica - oddaja o kulturi **18.00** Tednik - občina Radovljica **18.30** Pogled v jutrišnji dan **19.15** Voščila **19.30** Dallas records **20.30** Zaključek programa

R SORA

5.30 Prva jutranja kronika RA Slovenija **5.40** Napoved programa - servisne informacije **6.20** Noč ima svojo moč **7.00** Druga jutranja kronika **8.30** Ponovitev jutranjega pozdrava **9.30** Nasvet za kosilo **9.35** Glasbo izbirate poslušalci **10.00** Servisne informacije **11.00** Vprašanja in pobude **12.00** BBC - novice **12.30** Glasbena zmešnjava **14.30** Brezplačni mali oglasi **15.00** Dogodki danes - jutri **15.30**RA Slovenija **17.00** Novice **18.00** Od svečke do volana **19.00** Vandranje s harmoniko **20.00** Odpoved programa

R RGL

KRIM: 100,2 MHz - ŠANCE: 99,5 MHz - LJUBLJANA: 105,1 MHz
6.30 Dobro jutro z Blanko Markovič **6.45** Vreme **7.00** 2. jutranja kronika, prenos Ra S **8.00** Skriti mikrofon **8.30** Jutro je lahko **9.15** Novice **9.30** Vaše mnenje o ...? **10.00** Svetovalni servis **10.15** Novice **11.15** Novice **11.25** Skriti mikrofon **12.00** BBC novice v slovenščini **12.45** Dnevnikov odmev **13.15** Novice **13.50** Pasji radio **14.00** Dober dan vam želi RGL **14.15** Novice **14.20** Borza znanja **14.30** Zvezdni prah **15.00** RGL obvešča, komentira, informativna oddaja **15.30** Svetovna zbirka hitov **16.20** Spoznajmo se **16.40** Črna kronika **17.00** Kulturni prispevki **17.15** Novice **17.30** Kultura **18.25** Skriti mikrofon **18.30** Hollywood, novosti iz sveta filma **19.00** Radijski dnevnik **19.25** Vreme **20.00** Poslovni barometer **22.00** Nočni program RGL-a

R OGNJIŠČE

5.00 Jutranji program **6.45** Duhovna misel, svetnik dneva **7.10** Bim - bam - bom **7.30** Poročila **8.00** Jutranja tema - mnenja poslušalcev o pereči temi tekočega tedna - klic v živo **8.30** Dop. inf. oddaja **9.00** Planinska oddaja **10.15** Odkrivajmo domovino in svet - turistična oddaja, predstavitev turističnih agencij **10.40** Turistični pehar - pregled ostale turistične ponudbe **12.00** Zvonjenje **13.00** Izobraževalna oddaja **15.00** Popoldanska informativna oddaja **16.05**Naši poslušalci čestitajo in pozdravljajo **17.15** Iz glasbenega sveta: predstavljamo priljubljene glasbenike: Te domače viže (Iz sveta zabavne glasbe) **18.30** Večerna informativna oddaja **19.00** Radio Glas Amerike **20.15** Radio Vatikan **20.35** Iz Mohorjeve skrinje **21.20** Klasična glasba oz. Izza kulis opere **22.00** Poročila **22.30** Nočni glasbeni program

KOLOVRAT DOMAČIH

vsako nedeljo na Radiu Tržič - vsak torek v Gorenjskem glasu

Pozdravljeni! Poslušate nas lahko na frekvencah 88,9 FM in 95,0 FM - stereo.

Pokrovitelj nedeljske oddaje REPEK - TRGOVINA ZA MALE ŽIVALI, LIKOZARJEVA 13, KRANJ, GSM 041/666-362. Nahajajo se za Obrtno zbornico v smeri trgovine Živila (Ilpe). Odprto vsak dan od 9. - 19. ure, sobota 8. - 13. ure. Nudijo vam visoko kvalitetno hrano za pse, mačke in ptice. Premium hrana, različne vrste priboljškov in vitaminov za vaše ljubljence. Poleg hrane dobite tudi vso opremo: kletke za ptice, zajčke, hrčke, košare za muce in kužke. Vsi pripomočki za nego od ovratnic proti insektom, pipete, spraye, posipe, kvalitetne šampone za nego dlake do bio - grooma in galakov. Nagradno vprašanje za tri lepe nagrade: Naštejte tri vrste artiklov, ki jih nudi REPEK TRGOVINA ZA MALE ŽIVALI

KUPON

Odgovor:

Naslov:

pokrovitelj! Odgovore pošljite čimprej na naslov Radio Tržič, Balos 4, 4290 Tržič, s pripisom "za Kolovrat domačih". Lep pozdrav in nasvidenje čez teden dni

voditelj oddaje Marijan Murko

PETEK, 11. JULIJA 1997

TVS 1

7.30 Vremenska panorama
10.05 Včeraj, danes, jutri
10.10 Videoring
10.40 Ljubezen boli, angleška nadaljevanka
11.30 Volk na vratih, francosko-danski film
13.00 Poročila
13.05 Kolo sreče, ponovitev
13.30 Omizje, ponovitev
15.00 Percussion plus
15.30 Razgaljeni Hollywood, ponovitev anglepke dokumentarne nanizanke
16.25 TV prodaja
17.00 Obzornik
17.10 Otroški program
17.10 Čebelica Maja, risana nanizanka 1/24
17.30 Andersen-Veras: Daleč od dvorca - Svinjski pastir
17.50 Snežna reka: Saga o McGregorjevih, avstralska nanizanka
18.40 Hugo, TV igrica
19.10 Risanka
19.30 TV dnevnik 2, Vreme
19.57 Šport
20.05 igre brez meja - Bovec
22.00 Odmevi, vreme
22.25 Šport
22.35 Poletna noč
22.35 Caroline v velemestu, ameriška nanizanka
23.00 Svilene sence, ameriška nanizanka
23.45 Videoring
0.15 Videostrani

TVS 2

9.00 Euronews **9.20** Tedenski izbor: Mostovi **9.50** Raymond Queneau, francoska dokumentarna oddaj **10.40** Praga, angleško-francoski film **12.10** Jake in Ben, kanadska nadaljevanka **12.55** Nova Gorica: Tenis za Davisov pokal, prenos **15.50** Zgodbe iz školjke **16.20** Poletna noč, ponovitev **16.20** Caroline v velemestu, ponovitev **16.45** Svilene sence, ameriška nanizanka **17.35** Človek in živali, angleška dokumentarna oddaja **18.30** Poletni umor, 2. del švedske drame**19.30** Dnevnik, vreme **19.57** Šport **20.05** Salvador, ameriški film **22.15** 10 000 obratov **23.15** Evrovizijska noč jazza, prenos
TV Slovenija si pridržuje pravico do spremembe programa.

KANAL A

8.00 Videostrani **8.00** TV prodaja **9.00** Tv prodaja **9.20** Videostrani **10.00** TV prodaja **10.20** Video strani **10.40** Navihančki, risana serija **11.05** Prosim, ne jejete marjetic, nanizanka **11.35** Ta čudna znanost, nanizanka **12.00** Korak za korakom, ponovitev **12.25** Oprah Show, ponovitev **13.10** Tv prodaja **13.30** Charles je glavni, ponovitev **14.00** Remington Steele, ponovitev **15.10** Karma, ponovitev **16.10** Rajska obala, ponovitev **16.35** Drzni in lepi, ponovitev **17.00** Oprah show: Se homoseksualci taki že rodijo **17.45** Drzni in lepi **18.10** Rajska obala, nadaljevanka **18.40** Charles je glavni, nanizanka **19.05** Srečni časi, nanizanka **19.35** Korak za korakom, nanizanka **20.00** Očka major, nanizanka **20.30** Smith in Jones, nanizanka **21.00** Petkov večerni film: Na akademijo **22.25** V precepu, film **0.05** Ulica ljubezni, nanizanka **0.40** Karma: Obsmrtna doživetja, oddaja o mejnih vedah **1.55** TV prodaja **2.15** Videostrani

POP TV

7.00 Jutranji program; MMTV, Tele 59, TV Robin **10.00** Santa Barbara, ponovitev nadaljevanke **10.50** TOP shop **11.00** Partnerja, ponovitev nemške nanizanke **12.00** Zaliv ljubezni, ponovitev 9. dela ameriške nadaljevanke **13.00** M.A.S.H., ponovitev **13.30** Newyorška policija, ponovitev **14.30** Zlatolaski, ponovitev **15.00** Varuška, humoristična nanizanka **15.30** Mamice, ameriška humoristična nanizanka **16.00** Zaliv ljubezni, ameriška nadaljevanka **17.00** Santa Barbara, ameriška nadaljevanka**18.00** Zlatolaski, ponovitev **18.30** Nevarni Havaji, ameriška nanizanka **19.20** Vreme **19.30** 24 ur **20.00** Urgenca, 15. del ameriške serije **21.00** Dosjeji X, nanizanka **22.00** M.A.S.H., zadnji del ameriške humoristične serije **0.00** Playboy: Skrivne izpovedi in sanjarije, erotična serija **0.30** Nežni dih, erotični film **2.00** 24 ur, ponovitev **2.30** Videostrani

TV 3

6.00 Komercialne predstavitve **13.00** TV prodaja **13.15** Video kolaž **15.00** Utrinek **15.30** TV prodaja **15.45** Svetovno srečanje otrok v Disneylandu, reportaža iz Pariza **16.15** Pisana beseda v zamejstvu, ponovitev **16.45** Živali, ponovitev **17.15** TV prodaja **17.30** Graščina pustolovščin, ponovitev 6. dela **18.00** Tropska vročica, ponovitev **18.50** TV prodaja **19.00** TV dnevnik **19.30** Utrinek **20.00** Nočni popotniki, 4. del otroške nadaljevanke **20.30** Tropska vročica, nadaljevanka **21.30** Mrtva pred zoro, film **23.00** Utrinek **23.30** TV prodaja **23.45** Dnevnik **0.00** Komercialne predstavitve

HTV 1

10.00 Poročila **10.05** Program za otroke in mlade **10.35** Kdo je šef?, serija **11.00** Neskončna potovanja, serija **12.00** Dnevnik **12.25** Marisol, serija **13.10** Santa Barbara, serija **13.55** Risanka **14.10** Poročila **14.15** Prihaja dr. Beeching, serija **16.45** Dokumentarna oddaja **17.15** Hrvaška danes **18.05** Kolo sreče **18.40** Govorimo o zdravju **19.10** Hrvaški pomniki **19.30** Dnevnik **20.15** Lijepom našom, show program **21.35** Nobelovec dr. Prelog, dokumentarna oddaja **22.10** Stališča **22.30** Potovanja: Havaji **23.25** Pravi divji zahod

HTV 2

12.40 TV koledar **13.35** Seinfeld, humoristična serija **13.15** Savanah se smeji, kanadski film **15.45** Hišice v cvetju, serija **16.30** Olivni otroci, serija **17.30** Acapulco z dušom in telesom, serija **18.05** Hugo, TV igrica **18.30** Skrivnostni svet A. Clarka **19.30** Dnevnik **20.20** Zakon v L. A., serija **21.15** Popolni neznanci, serija **21.45** Popeye Doyle, ameriški film **23.20** 2,4 otroka, serija **23.50** Jeza, kanadski film

AVSTRIJA 1

6.05 Otroški program **6.45** Smrkci **7.05** Tom in Jerry **8.15** Otroški program **9.05** Zemlja 2 **11.50** Čebelica Maja, risanka **12.15** Deklica s čarobnimi močmi **12.40** Smrkci **12.55** Confetti na potovanju **13.15** Tom in Jerry **13.55** Šport: Formula 1**15.05** Hišica v preriji **15.40** Zemlja 2 **16.25** Airwolf **17.15** Prijateljstvo za vse življenje **18.05** Alf **18.30** Grozno prijazna družina **19.00** Prijatelji **19.30** Čas v sliki **20.02** Šport **20.15** Možje, ki gredo skozi ogenj, ameriška komedija **22.25** Mladi revolveraši II, ameriški film **0.00** Čas v sliki **0.10** Radovednost ubija, ameriški film **1.30** Umor prve stopnje **2.55** Velemestni volkovi **5.10** Airwolf

AVSTRIJA 2

6.00 Aktualni teletekst **7.00** Vremenska panorama **9.00** Čas v sliki **9.05** Grad ob Vrbskem jezeru **9.55** Bogati in lepi **11.35** Avstrija danes **12.00** Čas v sliki **12.10** Vera **13.00** Čas v sliki **13.10** Ljuba družina **13.55** Trije za ljubezen **14.45** Lipova ulica **15.15** Bogati in lepi **17.00** Čas vsliki **17.05** Dobrodošla Avstrija **19.00** Avstrija danes **19.30** Čas v sliki in kultura **20.02** Nepristranski pogledi **20.15** Stari **21.15** Dežela gora **22.10** Čas v sliki **22.35** Sodobni časi **23.05** Nitebox **5.00** Čas v sliki **5.25** Domovina

TELE-TV KRANJ

... Videostrani **18.45** Test slika **18.55** TV dnevni napovednik TELE-TV, TV kažipot **19.02** EPP blok - 1**19.07** Glasbeni TOP spot **19.10** Poročilo Gorenjske 520. **19.25** Iz arhiva: Utrip Kranja **19.55** Danes na videostraneh **20.02** EPP blok - 2 **20.07** Glasbeni top spot **20.10** Godba Gorje na Gorenjskem sejmu (ponovitev) **20.25** Kamera presenečenja - 85. oddaja: Panoramski polet za Emo Mojco Ivanov **20.45** Glasbeni spot **20.50** Aktivne počitnice z Jonatban d.o.o. **21.10** Poročila Gorenjske 520 **21.25** EPP blok - 3 **21.30** Znani in neznani obrazi: Berta Golob **22.10** Miss Gorenjske '97 za Miss Slovenije 97 **23.10** Karaoke županov v Cerkljah **23.50** Poročila Gorenjske 520 **00.05** Z vami smo bili.. nasvidenje **00.06** Odpovedni spot programa TELE-TV Kranj **00.42** Nočni zabavni erotični program, Erotični film **2.12** Videostrani

SODELUJTE V KONTAKTNIH ODDAJAH TELEVIZIJE TELE-TV KRANJ - POKLIČITE PO TELEFONU: 33 11 56! PRIDRUŽUJEMO SI PRAVICO DO SPREMEMBE PROGRAMA.

LOKA TV

... Videostrani

TV ŽELEZNIKI

VIDEOSTRANI TV Železniki preko COMPUTER od 17. do 19. ure ob glasbeni podlagi Radia Žiri. VIDEOSTRANI TV Železniki na videokaseti ob 18., 19.15 in 21. uri. Kontaktne oddaje vsak dan od 20.30 do 21. ure.
19.00 Današnji gost v studiu - kontaktna oddaja **21.00** Brez komentarja

ATM TV KR. GORA

... Videostrani **18.08** Test **18.15** Napovednik **18.16** EPP blok **18.20** Spoznajmo svojega soseda **18.56** Risanka **19.15** Panorama **20.00** Iz arhiva **20.20** Satelitski program Deutsche Welle **22.00** Videostrani

TV ŠIŠKA

... Videostrani **19.50** Napoved sporeda **20.00** Ponovitev programa srede

VAŠA PESEM

RADIO OGNJIŠČE

Oddaja je vsak ponedeljek ob 17.45 uri na frekvencah Radia Ognjišče. Za Vašo pesem boste lahko glasovali v oddaji po tel. 061/152-15-42 in tako, da izpolnite kupon in ga pošljite na naslov:
Radio Ognjišče,
Štula 23, p.p. 4,
1200 Ljubljana - Šentvid.

PREDLOGI TEGA TEDNA 14.7. 1997

Popevke:
1. ČAS LJUBEZNI - NAPOLEON
2. SAJ VEŠ DA RADA TE IMAM - TATJANA DREMELJ
3. MORJE NE VE - CASINO

Zmagovalni pesmi prejšnjega tedna:
1. ZBUDI SE - TANJA RIBIČ
2. KADAR BOŠ NA RAJŽO ŠEL - LJUBLJANSKI OKTET

Nz - viže:
1. POLNA LUNA - ans. BRANETA KLAVŽARJA
2. GREMO V GORE - ans. VIGRED
3. NA GRADU VURBERŠKEM STRAŠI - ans. DAN IN NOČ

VAŠA PESEM GLASUJEM ZA

Popevko:

Narodnozabavno vižo:

Ime in priimek:
Naslov:
Pošta:

... Radio ONIX FM do jutranjih ur z vami v živo

IMPULZ KAMNIK

10.00 Video strani **19.05** Otroški program: Zajček Jaka **19.30** Ponovitev **20.00** Top spot **20.05** Glasbeni mix **20.30** Kronika **20.50** Jasnovidka Karin, v živo **21.40** Iz produkcije ZLTV Slovenije **22.10** Top spot **22.15** Nočne videostrani

RA KRANJ

5.30 Začetek programa, uvodna napoved **5.50** EPP **6.50** EPP **7.00** RS - druga jutranja kronika **7.20** Čestitka presenečenja **7.40** Pregled dnevnega tiska **7.50** EPP **8.20** Ozirajmo se **8.30** Hov, ne znam domov **8.40** Pregled tiska **8.50** EPP **9.00** Gorenjska včeraj, danes **9.20** Tema **9.50** EPP **10.40** Zaposlovanje **10.50** EPP **11.30** Kviz **11.40** Alpetour - Remontov kotiček **11.50** EPP **12.30** Osmrtnice, zahvale **12.40** Novinarski prispevek **12.50** EPP **13.00** Pesem tedna **13.20** Novinarski prispevek **13.40** Novinarski prispevek **13.50** EPP **14.00** Gorenjska danes**14.30** Novinarski prispevek **14.50** EPP **15.00** Aktualno **15.25** EPP **15.30** Dogodki in odmevi RS **16.00** EPP **16.20** Oddaja o vinu **16.50** EPP **17.20** Med iskrenimi ljudmi**17.50** EPP **18.00** Gorenjska danes, jutri **18.20** Novinarski prispevek **18.30** Lestvica radia Kranj **18.50** EPP **19.30** Večerni program: Glasba po izboru MatejeZveršen **24.00** Zaključek programa Radia Kranj

R TRŽIČ

Oddajamo od 13.30 do 19.00 na 88,9 Mhz in 95,0 Mhz UKV stereo.
Petkovo popoldne bomo pričeli s ponovitvijo lekcije tečaja poslovne angleščine Vicotr"s Venture ob **13:40. Radijska mreža** se bo razpela ob **14:35,** tudi tokrat pripravljamo nagrade in zavita vprašanja. Ob **15:30** bo na vrsti informativna oddaja **Kratko in jedrnato,** nato pa boste lahko odločali o Gorenjcu meseca. **Obvestila** spadajo v čas **16:10,** radio **Deutsche Welle** pa bo poročal ob **16:30.** Pripravljamo tudi oddajo **Kulturni babilon** ob **16:45.** Poskrbeli bomo za petkovo nagradno vprašanje in obilico prijetne glasbe.

R TRIGLAV

5.30 Dobro jutro **6.00** IC AMZS (ceste) **6.30** Vreme **7.00** Druga jutranja kronika **7.30** Halo, porodnišnici **8.00** Nočna kronika (OKC) **8.30** Telegraf **9.00** Gorenjka, Gorenjec meseca (vodi Petja Kogovšek) **10.00** Aktualno **11.00** 1001. nasvet **12.00** BBC novice, osmrtnice **14.30** Popoldanski telegraf **14.30** Dogodki in odmevi **16.15** Obvestila **16.30** Domače novice **17.00** Merkurjeva športna stavnica **18.00** Občinski tednik - občina Bled **18.30** Pogled v jutrišnji dan **19.00** Voščila

R SORA

5.30 Prva jutranja kronika RA Slovenija **5.40** Napoved programa - servisne informacije **6.20** Noč ima svojo moč **7.00** Druga jutranja kronika **9.30** Nasvet za kosilo **9.35** Glasbo izbirate poslušalci **10.00** Servisne informacije **11.00** Filmske zanimivosti **12.00** BBC novice **12.30** Glasbena zmešnjava **15.00** Dogodki danes - jutri **15.30**RA Slovenija **17.00** Gorenjec meseca **18.30** Alpetourovo turistično okence **19.30** Zadetek v petek **22.00** Odpoved programa

R RGL

KRIM: 100,2 MHz - ŠANCE: 99,5 MHz - LJUBLJANA: 105,1 MHz
6.30 Dobro jutro z Darkom Korenom **6.45** Vreme **7.00** 2 jutranja kronika **8.00** Skriti mikrofon **8.15** Novice **8.30** Jutro je lahko... **9.15** Novice **9.30** Vaše mnenje o ... **10.00** Dopoldanski pogovor **10.15** Novice **10.30** Kontaktni program **11.15** Novice **11.25** Skriti mikrofon **12.00** BBC - novice **12.15** RGL na rajžo gre **12.45** Petkovi športni utrinki **13.00** Dnevnikov odmev **13.15** Novice **13.30** Planinski in jamski svet **14.30** Zvezdni prah **15.00** RGL obvešča, komentira, informativna oddaja **15.30** Zvezdni prah **16.15** Evropa v enem tednu **16.30** Torno Pirc predstavljal **16.40** Spoznajmo se **16.50** Črna kronika **17.15** Novice **18.00** Zmajčkov mozaik **18.25** Skriti mikrofon **19.00** Radijski dnevnik **19.30** Vreme **20.00** Odprta dlan **21.00** Nočni glasbeni program RGL-a

R OGNJIŠČE

5.00 Jutranji program **6.40** Duhovna misel, svetnik dneva **7.10** Bim-bambom **7.30** Poročila **8.00** Jutranja tema **8.30** Dop. inf. oddaja **9.00** Dober glas seže v deveto vas,... - pregled dogodkov po posameznih področjih Slovenije s pomočjo dopisnikov **10.15** Kulturni utrinki **11.10** Karitas (na 14 dni) **12.00** Zvonjenje **13.00** Gospodarstvo včeraj, danes, jutri **15.00** Popoldanska informativna oddaja **16.05** Naši poslušalci čestitajo inpozdravljajo **18.30** Večerna informativna oddaja **19.00** Radio Glas Amerike **20.15** Radio Vatikan **20.35** Urica narodnozabavne glasbe (Kviz) **22.00** Poročila **22.30** Nočni glasbeni program

Koncert Funky good time z Maceom Parkerjem

Ljubljana - V okviru prireditev Festival Ljubljana bo **v sredo, 9. julija,** v Križankah nastopil saksofonist **Maceo Parker** s svojo skupino. Maceo Parker, saksofonist, ki tako med publiko kot med jazzovskimi mojstri uživa nesporen ugled, je eden izmed tistih mojstrov saksofona, za katere velja, da igrajo 2% jazza in 98% funkya, kot je ob priložnosti tudi sam dejal. Njegov energični funk je in še navdihuje že dve generaciji glasbenikov rhytm'n'bluesa, rapa, hiphopa, dancea, housea... Tudi sam je sodeloval z mnogimi znanimi glasbeniki, tudi iz sfer pop glasbe, kot so Rod Stewart, 10 000 Maniacs, Dela Soul, Bryan Ferry... Pravijo, da je Maceo Parker en sam in neponovljiv, v njegovi glasbi se prepleta veselje in vročiča... To je glasba za srce in dušo. I.K.

KINO

CENTER prem. amer. thrill. UMOR V BELI HIŠI ob 18., 20. in 22. uri **STORŽIČ** amer. thrill. BREAKDOWN ob 17. in 19. uri, amer. erot. psih. thrill. TRK ob 21. uri **ŽELEZAR** amer. akcij. thrill. ANAKONDA ob 18.30 in 20.30 uri **RADOVLJICA - LINHARTOVA DVORANA** akcij. ganst. film ZADNJI PREŽIVELI ob 20.30 uri **BLED** amer. drama SAMOTNA ZVEZDA ob 20.30 uri **ŠKOFJA LOKA** amer. film TI, TI LAŽNIVEC ob 18.30 in 20.30 uri

MOZAIK OTROŠKE USTVARJALNOSTI MOZAIK OTROŠKE USTVARJALNOSTI MOZAIK OTROŠKE

Društvo prijateljev mladine Škofja Loka

Tudi letos se bodo dobivali ob pol desetih

Škofja Loka, 7. julija - Poučne delavnice, družabne igre, igre z žogo in izleti so dejavnosti, ki so jih v Škofji Loki pripravili za lepše počitnice otrok zaposlenih staršev.

Tudi letos so že tretje leto zapored v Društvu prijateljev mladine Škofja Loka pripravili koristne in zabavne počitniške zaposlitve otrok, katerih starši so v mesecu juliju še v službah. Da se ne bi otroci doma osamljeni dolgočasili ali pa celo znašli na vse bolj nevarni cesti, vabijo na srečanja **"Dobimo se ob pol desetih"** vsak delovnik, kjer jih bodo v dveh skupinah - na Trati (pred Osnovno šolo Cvetka Golarja) in v Podlubniku (pred Osnovno šolo Ivana Groharja) čakali mentorji. V letošnjem programu sta za obe skupini dve delavnici: v Knjižnici Ivana Tavčarja (zdrava prehrana, ure pravljic, igra s knjigo, pikaste otroške zgodbe) ter v Loškem muzeju (skriti zaklad, praznična noša naših babic in dedkov, likovne delavnice), poleg tega pa se bodo na Trati v podjetju Freising ukvarjali tudi z računalniki, v Škofji Loki pa jih bo Pavel Florjančič seznanil z domačimi kameninami na Kamnitniku in v zgradbah Škofje Loke. Srečanja bodo ves mesec julij, omogočila pa jih je občina Škofja Loka in vrsta sponzorjev. • **Š. Ž.**

Počitniške delavnice v tržiški knjižnici

Tržič, 7. julija - Danes se v knjižnici dr. Toneta Pretnarja začenja prva od sedmih počitniških delavnic, ki jih tudi letos pripravlja Zavod za kulturo in izobraževanje Tržič.

Otroci bodo do petka med 10. in 12. uro risali v različnih tehnikah pod mentorstvom Davida Premrla. V juliju in avgustu pa bodo na sporedu še naslednje delavnice: Okrasimo s čipkami, Voščilnice malo drugače, Slikanje v različnih tehnikah, Origami, Oblikujemo iz usnja ter Vozlanje in makrame.

Namen počitniških delavnic je predvsem ustvarjalno preživljanje počitnic. Tudi letos pričakujejo dober obisk tržiških otrok, zato so zopet izbrali zanimive teme. • **P.B.**

Na Prevole za super počitnice

Prevole, 8. julija - Na Prevolah letos že petič potekajo aktivne počitnice, ki jih pripravljajo in vodijo mladi novinarji radijske oddaje Sobotna raglja.

Otroci so nastanjeni v OŠ Prevole, ki jim poleg prostorske nudi tudi vso preostalo potrebno oskrbo. Po besedah voditeljice projekta Tanje Pirš bo letošnji obisk rekorden, saj je v prvi izmeni počitnikovalo 66 otrok, v drugi, ki je nastopila včeraj, pa še nekaj več. Otroci

so prišli iz vse Slovenije, največ pa je bilo Škofjeločanov. Vsi so bili nad počitnicami izredno navdušeni, kar dokazujejo naslednje njihove izjave:

Klemen, 12 let, Šk. Loka: "Na Ragljinih počitnicah sem že četrtič. Igramo košarko, nogomet, rišemo, gledamo filme. Ponoči večkrat komu damo albansko narkozo, kar pomeni, da mu na glavo poveznemo umazano nogavico."

Nejc, 11 let, Šk. Loka: "Všeč mi je. Imam se dobro. Prišel sem, da bi se razvedril in spočil. Igramo različne igre med skupinami. Jaz sem v skupini Ognjenih ptic, ki je včeraj zmagala v igri med dvema ognjema. Hrana je dobra, vzgojiteljice so super, ni mi dolgčas in bi še ostal."

Sabina, 10 let, Šk. Loka: "Prišla sem, da bi se zabavala. Najraje imam kopanje v Krki in Kočevskem jezeru. Vsak dan s prijateljicami pripravljam oddajo ZOOD, v kateri predstavimo dnevne dogodke, različne goste, kot tudi prava poročila."

Marjana, 10 let, Šk. Loka: "Jaz sem voditeljica oddaje ZOOD. Na začetku imam govor o tem, kako se imamo tukaj. Sledi kviz za vzgojiteljice, zatem pa pogovor z različnimi gosti. Oddajo prekinemo z reklamnim sporočilom, prav na koncu pa je še kviz za goste."

Petra, 21 let, Šk. Loka: "Letos sem že tretjič vaditeljica na Ragljinih počitnicah. Imam skupino z enajstimi otroki, ki jo nenehno nadzorujem, pazim, zanjo sem odgovorna. Sicer so otroci super in pridni. Udeležujejo se raznih dejavnosti: gobarjenja, pogovorov z zdravnico, likovnih delavnic, novinarskega krožka, športnih iger. Pri nas tako res nikoli ni dolgčas. **Barbara Hartman**

REKLI SO REKLI SO REKLI SO

Hura, počitnice!

Kranj, 4. julija - Veselje, vročina in izleti poletnega časa za otroke in mladino niso več pobožne želje, saj so se že z junijem začele počitnice. Zjutraj lahko spijo dlje in spat odidejo bolj pozno, kajti poletje je čas velike otroške radosti. Otroke, ki so še doma, smo povprašali, kakšne imajo načrte za prihodnja dva meseca.

Alenka Bukovec, osnovnošolka: "Čez poletje bom šla v tujino. Z mamo in očetom si bomo v desetih dneh poskusili ogledati čim več Grčije. Drugih načrtov pa še nimam."

Luka Smolej: "Poleti bom hodil malo v vrtec, potem pa bomo šli mami, oči, bratec in jaz na Cres. Jaz bi šel še na kakšen izlet, pa me oči premakokrat pelje."

Metod Bergant: "Jaz bom kar v vrtcu in doma. Mogoče bom šel na morje, še ne vem. Bom očitu rekel." • **M. K.**

Počitniške delavnice

Vam je dolgčas? Nam ni!

Po lanskoletnih dobrih izkušnjah kranjski Center za socialno delo letos ponavlja počitniške delavnice za otroke.

Kranj, 4. julija - Do 11. julija bodo potekale v vrtcu Mojca, kjer jim je vrtec brezplačno odstopil prostor, v projektu, ki so ga zasnovali strokovni delavci centra, pa kot animatorji sodelujejo mladi, zaposleni prek javnih del. Otroci, ki so se prijavili v delavnice, so stari od 5 do 8 let in v glavnem taki, ki jih starši medtem, ko so v službi, ne želijo prepustiti samim sebi. Otroci se pod vodstvom Jožice, Mojce in Lada ob dopoldnevih izvrstno zabavajo, ustvarjajo, se pogovarjajo, skupaj pohajkujejo po mestu in opazujejo njegove zanimivosti.

Pripravljeni so bili sicer na večje število otrok, odzvalo pa se jih je sedem, vključno tisti, s katerimi v programu takoimenovanih "opaznih otrok" delajo že med letom. Počitniške delavnice so sicer precej sproščena stvar, čeprav temeljijo na zakonitostih socialne interakcije in dogajanje vsak dan tematsko določijo. Tako so se pogovarjali o pravljicah, jih ilustrirali, izdelovali instrumente, polnili herbarij, se pogovarjali o prijateljstvu, pa o domačih živalih, obiskali mestno knjižnico in tržnico, risali na asfalt, poslikavali majice... Ob koncu delavnic bodo skupaj s starši pripravili razstavo svojih izdelkov in zaokrožili počitniške delavnice z družabnimi igrami. Vsak dan imajo v vrtcu tudi kosilo, tako da so starši razbremenjeni skrbi, ali je otrok dopoldne na varnem in sit. Otroci sicer snujejo in ustvarjajo v skupini, a kot pravijo sodelavci- animatorji, se z njimi ukvarjajo zelo individualno. Ko smo v petek obiskali počitniške delavnice, smo otroke našli pri slikanju. Na okenskih policah so se sušile porisane majice, zunanje asfaltne površine pred vrtcem pa so dobivale pisano poletno podobo. • **D.Ž.**

FILMSKA NAGRADNA UGANKA

Umor v Beli hiši

Harlan Regis (Wesley Snipes) je prekaljen detektiv, ki raziskuje umore. V letih zasledovanja zločincev v mestu, kjer se zgodi največ umorov na svetu, je videl že marsikaj grdega in ušel marsikateri nevarnosti. Težko bi ga še kaj presenetilo.

Toda ko mu dodelijo primer umora mlade ženske v Beli hiši, se znajde v vrtincu spletk, ki so celo za policista njegovega kalibra trd oreh. Delo mu dodatno otežujejo tajni agenti, ki sami sebe postavljajo nad zakon. Ključni dokumenti skrivnostno izginjajo, še preden pridejo v roke policiji.

Tajna agentka Nina Chance (Diane Lane) se končno postavi na Regisovo stran. Čeprav je primer uradno zaključen, se policist in agentka ne zadovoljita z za lase privlečenimi dokazi, ki spravijo pod ključ nedolžno žrtev zarote. To pa pomeni, da se tudi sama znajdeta v smrtni nevarnosti...

Nagradno vprašanje: kaj je Bela hiša, v katerem mestu in kateri državi stoji? Odgovore pošljite do konca tedna na Gorenjski glas, 4000 Kranj, Zoisova 1 - za Filmsko uganko.

Rešitev prejšnje uganke: film Breakdown je psihološki triler (ali srhljivka ali grozljivka). Izžrebani reševalci: Mojca Mikelj, 4209 Žabnica, Zg. Bitnje 50, Matej Oman, 4000 Kranj, Planina 64, Bernarda Pogačar, 4204 Golnik, Tenetiše 5, Marjeta Kristan, 4000 Kranj, Bertoncljeva 35. Brezplačne kino vstopnice pošiljamo po pošti.

LITERARNA DELAVNICA LITERARNA DELAVNICA LITERARNA

Pohod na Poljano

V nedeljo je bil pohod na Poljano. Šla sem z dedkom, sestro, sestrično in prijateljem Rokom.

Z avtomobilom smo se odpeljali do vznožja, potem pa nas je čakala kar dolga pot do vrha. Ko smo prišli do prve okrepčevalnice, smo dobili limono in sladkor. S tem smo se odžejali. Pot je postajala vedno bolj strma. Ampak to nas ne more zaustaviti, sem si govorila in ponosno hitela naprej. Končno smo zagledali Poljano. Pri koči je bilo polno ljudi. Tam smo se usedli in pomalicali, potem pa odhiteli po žige in značke. Kmalu smo odšli nazaj v dolino, saj je bilo mrzlo. Po poti smo peli in se pogovarjali. Dedek nam je pokazal drevesne gobe. Vzeli smo jih za spomin.

Ko smo prišli do avtomobila, smo se odpeljali domov, kjer sta nas čakala mami in ati. Bilo je super!

• **Nika Beton, 3. b r.**
OŠ Kokrica

Tudi Nikin spis je super, zato zasluži nagrado. Nagrada je seveda izlet z Gorenjskim glasom, ki bo enkrat pozno jeseni.

S čolnom po Ljubljanici

V sredo, 25. junija, nas je prijatelj Ferdo iz Ljubljane povabil na vožnjo s čolnom po Ljubljanici. Seveda smo vabilo sprejeli. Ob devetih smo se odpeljali proti Ljubljani. Bilo je lepo sončno vreme, le proti koncu se je malo pooblačilo. Dobili smo se pri njegovi hiši, nato pa smo odšli po vesla in motor. Čoln smo spustili v vodo.

Do Livade, kjer smo imeli malico, smo se vozili tri ure. Tam smo pomalicali. Potem pa smo nadaljevali vožnjo. Vozili smo se tudi pod Tromostovjem. Ko smo prišli do konca Tromostovja, smo morali obrniti, da nas ne bi ujel dež. Nazaj sem čoln vozila jaz. Vozila sem ga kar eno uro, nato pa sem se naveličala. Šla sem sedet na "kljun".

Popoldne smo pri Ferdu imeli piknik. Jedli smo čevapčiče, ražnjiče, kotlete, pili ledeno kavo in jedli sladoled. Dan je zelo hitro minil. Nazaj grede smo se ustavili pri teti v Rakovici pri Kranju. Tam sem božala psa Bobija in se igrala z mački. Ura je bila že sedem, zato smo morali nazaj domov.

Ta dan mi je bil zelo všeč, rada bi, da bi se še kdaj ponovil.

• **Nina Obid, 5. c r.**
OŠ Toneta Čufarja Jesenice

Divje mačke druge

Po letošnji zelo delavni sezoni Rodu zelenega žirka smo se proti koncu taborniške sezone udeležili tudi državnega taborniškega mnogoboja,kjer se taborniki pomerijo v orientaciji, lokostrelstvu, risanju skice, signalizaciji (morsejeva abeceda), hitrostnem postavljanju šotora in še drugih taborniških veščinah.

Zelo uspešni smo bili že na območnem mnogoboju Gorenjske v Kranju, kjer so naša dekleta (12 do 15 let) dosegla prvo in drugo mesto, fantje iste starosti pa prav tako prvo mesto. S tem smo imeli odprto pot na državni mnogoboj v Zagorje ob Savi.

V zelo močni konkurenci enajstih dekliških ekip iz vseh koncev Slovenije je žirovska ekipa Divje mačke (Nastja Šink, Nina Jurca, Erika Rožnik, Eva Vidmar in Maja Erznožnik z vodnico Romano Šubic) dosegla odlično drugo mesto. Samo s tremi točkami prednosti so jih pretekle dve leti starejše lanske prvakinje iz Ilirske Bistrice. Druga naša ekipa, Podlasice, je dosegla dobro šesto mesto. Veselje v žirovskem taboru so nato povečali še člani (grče nad 21 let), ki so v sicer skromnejši konkurenci osvojili tretje mesto.

• **Rod zelenega žirka press**

Ljubezenska pesem

"Le kaj je to,
ki ti štrene meša,
da ne moreš se učiti,
pisati nalog?"
vpraša mama me,
ko vidi,
da prav nič več
mi ne gre od rok.
A tudi tokrat
je ne slišim,
moje misli so drugje,
tja daleč so odpotovale.
Zopet k njemu,
to se ve.
V njegovem svetu
je drugače.
Tam ljubezen le živi.
Prelepo se imava skupaj,
vse minute, ure, dni.
Naj moja mama se kar dere,
prepričala me pa ne bo,
da v mojem
sanjskem svetu z njim
se ne bi imela več lepo.

• **Maja Knific, 6. d r. OŠ Franceta Prešerna Kranj**

Zastarela zakonodaja žigosanja izdelkov iz plemenitih kovin

Nostalgija po starih časih

Ljubljana, 9. julija - Minuli petek je sekcija zlatarjev pri Obrtni zbornici Slovenije pripravila tiskovno konferenco na temo o problematiki slovenskih zlatarjev. Akcija, ki je stekla na pobudo Urada za standardizacijo in meroslovje, izvedla pa jo je tržna inšpekcija Republike Slovenije, je namreč med slovenskimi zlatarji povzročila pravi val ogorčenja. Tržni inšpektorji so s pregledom res odkrili kar nekaj nepravilnosti pri njihovem delu, ki pa so večinoma posledica zastarele zakonodaje na področju žigosanja izdelkov iz plemenitih kovin. Kljub temu pa je vlada RS v začetku letošnjega aprila predlagala umik druge obravnave in sprejetje novega zakona o izdelkih iz plemenitih kovin.

Kot je povedala svetovalka Karmen Nebec, v Sloveniji še vedno velja star jugoslovanski zakon iz leta 1981, ki zahteva, da ima vsak od 1 grama težji izdelek obvezno tri žige. Poleg žiga za označbo čistine in imenskega žiga proizvajalca tudi državni, še vedno jugoslovanski žig, ki pa ga je mogoče vtisniti le v Ljubljani ali Celju. Zlatarji zato prdlagajo odpravo obveznega žigosanja z državnim žigom, kajti čas in stroški, namenjeni postopku žigosanja so neracionalni. Hkrati pa že samo imenski žig lahko zagotovi deklarirano kvaliteotoizdelka.

Nadalje zlatarji zahtevajo, da se jih vključi v pripravo novega zakona, ki naj bo usklajen z državami članicami EU. Urad naj bi skupaj s tržno inšpekcijo še naprej preverjal kakovost izdelkov z imenskimi žigi ter žigosal izdelke tistih dobavitelj-ev, ki ne izpolnjujejo pogojev za pridobitev imenskih žigov. Vendar pa morajo biti kontrole opravljene tako, da ne bi več prihajalo do uničevanja umetniških izdelkov, morebitna škoda pa bi bila povrnjena.

Na konferenci je spregovoril tudi Viktor Mohorič, predstavnik gorenjskih zlatarjev. Kot je povedal, centri zlatarstva niso več le v Ljubljani in Celju, pač pa v 280 obrtnih delavnicah po vsej Sloveniji. Tako žigosanje torej po njegovem mnenju za gorenjske zlatarje in seveda tudi za vse ostale ne pomeni nič drugega kot nesmiselno zamujanje rokov, uničene izdelke in nepovrnjeno škodo.

Dokler ne bo sprejet nov zakon pa slovenski zlatarji pri obveznem žigosanju z državnim žigom zahtevajo, da je postopek hiter (sedaj traja žigosanje od 14 dni do enega meseca), hkrati pa ne sme ovirati poslovanja ali uničiti izdelka.

• **Barbara Hartman**

Magna tudi v Gorenjski banki

Kranj, 7. julija - Z današnjim dnem lahko imetniki tekočega računa pri Gorenjski banki pridobe kartico Magna in Magna-ETN, ki jih izdaja Petrol.

Gorenjska banka in Petrol sta podpisala pogodbo o sodelovanju pri izdajanju kartic Magna in Magna-ETN in poslej lahko kartici pridobijo tudi imetniki tekočega računa pri Gorenjski banki. Stroške nakupov pri Petrolu vam bodo zaračunali enkrat mesečno na podlagi trajnega naloga. Obrazce za pridobitev kartic dobite na vseh Petrolovih bencinskih servisih.

Mobitelova poletna ponudba

Kranj, 7. julija - Slovenski operater mobilne telefonije Mobitel od srede junija omogoča priklop v manj kot 90 minutah, julija pa so uvedli poletno ponudbo, ki vsebuje ugoden najem mobilnih telefonov in naročniških kartic.

Poletno ponudba je dobrodošla vsem, ki mobilni telefon potrebujejo le za določen čas, denimo za dopust. S 1. julijem je moč najeti analogne mobilne telefonske aparate po bistveno nižji ceni kot doslej, od 7. julija naprej pa tudi digitalne mobilne telefone in naročniške kartice SIM. Za najem analognega in digitalnega mobilnega telefona skupaj z naročniško kartico je treba odšteti od 350 do 450 tolarjev dnevno, cena je odvisna od dolžine najema. Analogni telefon je moč uporabljati v Sloveniji in na Hrvaškem, digitalnega pa v 26 evropskih državah ter v Singapurju in Libanonu.

Tisti naročniki Mobitela, ki želijo svoje mobilne telefone uporabljati tudi v BiH, poslej lahko najamejo naročniško kartico SIM bosanskega operaterja GSM (Javno podjetje za PTT promet BiH). V BiH je z digitalnim signalom pokrito območje Sarajeva, Tuzle, Živinice, Zenice in Mostarja.

Mobitel je z junijem precej skrajšal čas priklopa na omrežje mobilne telefonije Mobitel GSM. Novi uporabniki pa svoj digitalni aparat lahko uporabljajo že 90 minut po podpisu pogodbe, če kupijo telefon in naročniško razmerje sklenejo na enem od Mobitelovih prodajnih mest, po Sloveniji jih je 37.

Posojila za malo gospodarstvo

Kranj, 7. julija - Medobčinski sklad za razvoj malega gospodarstva Škofja Loka je 1. julija objavil razpis za posojila po 7,5-odstotni meri.

Medobčinski sklad za razvoj malega gospodarstva so ustanovile občine Škofja Loka, Gorenja vas - Poljane in Železniki, sredstva so prispevale vse tri občine iz svojih proračunov, deloma pa Območna obrtna zbornica Škofja Loka, ki pokriva območje štirih občine. Ni se namreč vključila občina Žiri, kar pomeni, da tamkajšnji obrtniki in podjetniki ne morejo kandidirati. Medobčinski sklad za razvoj malega gospodarstva posojila podeljuje s sodelovanjem Krekove banke.

Razpisanih je za 135.600.000 tolarjev dolgoročnih posojil za pospeševanje razvoja malega gospodarstva, turizma in dopolnilnih dejavnosti na kmetijah. Vračljivi so v petih letih, po 7,5-odstotni obrestni meri, ki ji je seveda treba dodati še temeljno obrestno mero. Posojila bodo odobrili za nakup stavbnega zemljišča in njegovo komunalno opremo, za nakup, graditev in obnovo poslovnih prostorov in za nakup opreme. Prosilcem bodo odobrili posojila za najmanj 30 odstotkov vrednosti investicije, v primeru novih investicij pa praviloma najmanj 50 odstotkov predračunske vrednosti.

KOLIKO JE VREDEN TOLAR

KRANJ, 07.7.1997

MENJALNICA	1 DEM NAKUPNI	1 DEM PRODAJNI	1 ATS NAKUPNI	1 ATS PRODAJNI	100 ITL NAKUPNI	100 ITL PRODAJNI
A BANKA (Tržič, Kranj, Jesenice)	91,20	92,10	12,92	13,09	9,26	9,47
AVAL Bled			741-220			
AVAL Kranjska gora			881-039			
BANKA CREDITANSTALT d.d. Lj	91,20	92,00	12,90	13,10	9,20	9,60
EROS(Stari Mayr), Kranj	91,70	92,00	12,93	13,00	9,30	9,40
GORENJSKA BANKA (vse enote)	90,20	91,90	12,56	13,06	8,90	9,82
HRANILNICA LON, d.d.Kranj	91,80	92,10	12,95	13.00	9,30	9,45
HKS Vigred Medvode	91,20	91,90	12,90	13,10	9,30	9,55
HIDA-tržnica Ljubljana	91,70	91,90	13,00	13,06	9,40	9,47
HRAM ROŽICE Mengeš	91,50	91,80	12,98	13,08	9,32	9,45
IJURIKA Jesenice	91,40	91,80	12,85	13,00	9,25	9,45
INVEST Škofja Loka	91,60	91,98	12,93	13.05	9,40	9,47
LEMA, Kranj	91,50	91,90	12,94	13,04	9,25	9,40
LJUDSKA BANKA, d.d., Lj	91,60	92,15	13,00	13,16	9,30	9,51
MIKEL Stražišče			ni podatkov			
NEPOS (Šk. Loka, Trata)	91,60	91,90	12,97	13,03	9,40	9,50
NOVA LB Kamnik, Medvode, Šk. Loka	91,46	91,85	12,99	13,18	9,39	9,67
PBS d.d. (na vseh poštah)	89,20	91,75	11,60	13,15	8,40	9,50
PRIMUS Medvode	91,70	92,00	12,93	13.00	9,30	9,40
ROBSON Mengeš	91,65	91,95	12,97	13,07	9,35	9,50
SHP-Slov. hran. in pos. Kranj	91,10	92,10	12,95	13,10	9,35	9,45
SKB (Kranj, Radovljica, Šk. Loka)	91,00	91,80	12,63	13,04	9,12	9,43
SLOVENIJATURIST Boh. Bistrica	90,20	-	12,56	-	8,90	-
SLOVENIJATURIST Jesenice	91,40	91,90	12,85	13,00	9,20	9,43
SZKB Blag. mesto Žiri	90,50	91,60	12,55	13,00	9,00	9,75
ŠUM Kranj			211-339			
TALON Žiri-postaje, Trata, Šk.Loka, Zg. Bitnje	91,60	91,90	12,98	13,05	9,40	9,53
TENTOURS Domžale	91,40	92,50	12,90	13,10	9,25	9,60
TROPICAL Kamnik - Bakovnik	91,65	91,85	13,00	13,05	9,43	9,49
UBK Šk. Loka	91,25	92,00	12,90	13,06	9,28	9,48
WILFAN JESENICE supermarket UNION			862-696			
WILFAN Kranj			360-260			
WILFAN Radovljica, Grajski dvor			714-013			
WILFAN Tržič			53-816			
POVPREČNI TEČAJ	91,24	91,95	12.83	13,06	9,23	9,51

Pri Šparovcu v Avstriji je ATS ob nakupu blaga po 12,70 tolarjev.

Podatke za tečajnico nam sporočajo menjalnice, ki se pridružujejo pravico dnevnih sprememb menjalniških tečajev glede na ponudbo in povpraševanje po tujih valutah.

Zaradi pogostih sprememb menjalniških tečajev pri nekaterih menjalnicah objavljamo njihove telefonske številke, na katerih lahko dobite podrobnejše informacije o menjalniških tečajih.

Odložilni veto na zakon o prevzemih?

Po mnenju ZSSS bo zakon prizadel male notranje delničarje, saj otežuje njihovo organizirano nastopanje.

Ljubljana, 7. julija - Državni zbor je prvega julija sprejel težko pričakovani zakon o prevzemih. Toda še preden je stopil v veljavo, je že naletel na številne kritike. Z njim niso zadovoljni predvsem sindikati, natančneje Zveza svobodnih sindikatov Slovenije (ZSSS), ki meni, da bo zakon močno prizadel notranje delničarje. Zato bodo skušali doseči odločilni veto v državnem svetu in če ta ne bo uspel, so pripravljeni sprožiti celo ustavni spor.

To so povedali predstavniki ZSSS na včerajšnji novinarski konferenci v Ljubljani, na kateri so opozorili, da novosprejeti zakon o prevzemih ne dovoljuje več dosedanje organiziranosti notranjih delničarjev. Kot razlagajo v sindikatu, je notranje lastništvo prevladujoči način lastništva v naših podjetjih, saj naj bi notranji lastniki v nekaterih podjetjih imeli tudi po 60 odstotkov delnic. Zato so se morali ustrezno organizirati, in sicer po sistemu pooblaščencev, po katerem delničarji zaupajo svoje delnice v last zaupnika. Ta postane formalni lastnik delnic in z njimi upravlja v korist koristnikov, ki so ekonomski lastniki delnic. Po novem zakonu pa naj bi bilo takšno organiziranje močno oteženo in kot je dejal **Gregor Miklič**, zakon enači organiziranje notranjih delničarjev za skupni nastop na skupščini z aktivnostmi za prevzem družbe. Obenem pa takšnega organiziranja ne preprečuje zunanjim, velikim delničarjem, denimo investicijskim skladom, kapitalskemu in odškodninskemu skladu, trdijo v ZSSS. "Zakon postavlja notranje delničarje v neenakopraven položaj z velikimi zunanjimi lastniki," je dejal Miklič ter dodal, da se s tem zakonom začenja proces zmanjševanja števila malih notranjih delničarjev in koncentracije kapitala v rokah maloštevilnih velikih delničarjev. V ZSSS celo napovedujejo, da se bodo začeli spori na sodiščih, v katerih bodo veliki delničarji spodbijali sklepe skupščin in veljavnost pooblastil pooblaščencev.

Kot pravijo v ZSSS, so že ob pripravi zakona o prevzemih predložili določena dopolnila k zakonu, s katerimi bi zaščitili male delničarje, vendar niso bili upoštevani. Zato bo Gregor Miklič, sicer tudi član državnega sveta, predlagal odložilni veto. Če bo sprejet, bo državni zbor zakon moral obravnavati ponovno. In če veto ne bo izglasovan? "Sprožili bomo ustavni spor, saj zakon, kakršen je bil sprejet, krši ustavno enakost in lastniške pravice," so še zatrdili predstavniki ZSSS. • **U. P.**

radio triglav 96 MHz

DROGESAN 1919 Prešernova 19, KRANJ
PUMA ELIZABETH ARDEN ORLANE LANCASTER Laura Biagiotti Nugget STREP PUPA swatch KicKers GUL DUGENA CITIZEN Cardini EDOX BULOVA
JULIJA je olje za SONČENJE pri nas BREZPLAČNO
ob nakupu nad 5.000 SIT

LJUDSKA UNIVERZA KRANJ
v sodelovanju z
UNIVERZO V LJUBLJANI in MARIBORU
organizira IZREDNI ŠTUDIJ

EKONOMSKA FAKULTETA LJUBLJANA
• VISOKA POSLOVNA ŠOLA
Smeri:
- management
- turizem
- podjetništvo
- mednarodno poslovanje
- računovodstvo

Študij bo organiziran v obliki študija na daljavo. Pridružie se 20 MIO ljudi, ki v svetu uspešno študirajo na ta način.

FAKULTETE V MARIBORU
• FAKULTETA ZA ELEKTROTEHNIKO, RAČUNALNIŠTVO IN INFORMATIKO
• FAKULTETA ZA STROJNIŠTVO
• FAKULTETA ZA KEMIJO IN KEMIJSKO TEHNOLOGIJO
• FAKULTETA ZA GRADBENIŠTVO
Vpis v 1. letnik
Vpis v 3. letnik, za pridobitev visokošolske izobrazbe

za večje poklicne možnosti in uspeh
LJUDSKA UNIVERZA KRANJ
vaša pot do znanja
☎ 064 22 22 26

KOVINOTEHNA
blagovnica FUŽINAR Jesenice
tel.:064/81 952
nemogoče je mogoče
SUPER NAKUP
televizor
GORENJE VOYAGER 51 TTX
sed. cena ~~53.180,00~~
čeki brez obr. 46.305,00
gotovina samo 43.990,00
BOGATA IZBIRA AKUSTIKE PHILIPS, GRUNDIG, SAMSUNG

Strokovni posvet zelenjadarjev

Voklo, 8. julija - Jutri, v sredo, bo v gasilskem domu v Voklem sestanek in strokovni razgovor vseh, ki se v občini Šenčur ukvarjajo z zelenjadarstvom. Na sestanku se bo predstavila kmetijska svetovalka, specialistka za zelenjadarstvo na kmetijskem zavodu v Ljubljani Ana Ogorelc. Pridelovalci se bodo pogovorili o nadaljnem delu in sodelovanju na strokovno svetovalnem področju pri pridelovanju zelenjave.

Kosec vabi

Pravzaprav vabi Turistično društvo Selca na etnografsko prireditev Kosec vabi. Kosci se bodo pomerili ob tretji uri popoldne, po tekmovanju pa bo bogat kulturni program z obilo zabave. • **U.Š.**

18. ocenjevanje kakovosti mesnih izdelkov

V okviru radgonskega mednarodnega kmetijsko živilskega sejma, ki bo od 23. do 31. avgusta, so tudi letos pripravili strokovno ocenjevanje kakovosti mesnih izdelkov.

Ocenjevanja mesnih izdelkov se je udeležilo tudi lepo število gorenjskih mesarij, najuspešnejša pa je bila zagotovo Mesarija Arvaj iz Britofa pri Kranju, ki je prejela kar 4 srebrne in 26 bronastih medalj. Mesarija Mlinarič iz Lesc si je za svoje izdelke prislužila 3 srebrne in 9 bronastih medalj, Mesarstvo Čadež pa eno srebrno in 10 bronastih medalj. Srebrno medaljo so prejele tudi Jeseniške Mesnine JEM, Mesnica Dolhar pa štiri bronaste. • **U.Š.**

Julij je čas za poletne izlete

Ste že bili na tromeji?

Za Glasov izlet na 33. festival "Pivo & cvetje" Laško '97 v ***petek, 11. julija,*** *imamo na razpolago še nekaj prostora. Glasov avtobus iz podjetja INTEGRAL JESENICE, d.d. bo v petek dopoldne peljal na relaciji Jesenice-Lesce-Radovljica-Kranj-Škofja Loka-Vodice-Mengeš-Laško. Čez dan bo možno kopanje v zunanjem bazenu v Termah Laško, zvečer in tja do polnoči (in še dlje) promenadni vrvež in zabava ob pivu in cvetju po mestnih ulicah ter trgih v Laškem - ali pa zaplesati v zdraviliški restavraciji. Ta petek, 11. julija, v Laškem nastopajo:* ***ansambel Šukar in Zoran Predin, dalmatinska klapa Ankora,*** *dou Cocktail, ansambli Mesečina, GORENJSKI MUZIKANTJE, Šank rock, Funck you, Happy band in Dori. Torej: obilo zabave za vse generacije obiskovalk in obiskovalcev Laškega! Poleg tega bodo pekli vola in tekmovali za "Prvi krigl". Zaključek Glasovega izleta oz. prihod na Gorenjsko proti jutru. Prispevek k stroškom in ostali pogoji udeležbe: 3.500 tolarjev za naročnike (in ožje družinske člane); 500 tolarjev manj, če ste za leto 1997 plačali celoletno naročnino - oziroma tisoč tolarjev več za nenaročnike.*

•

Spet na Veliki Klek/Grossglockner! ***Natanko čez teden dni, prihodnji torek, 15. julija, z ALPETOURJEM POTOVALNO AGENCIJO Kranj in Gorenjskim glasom.*** *Sredi tedna je namreč bistveno manj gneče kot ob sobotah in nedeljah - ker so počitnice, bo tokrat Glasov visokogorski izlet na torek, kar večini tudi ustreza, saj je avtobus že skoraj zaseden. Pokličite Gorenjski glas, 064/223-111 ali 223-444, nekaj sedežev je še na razpolago! Odhod prihodnji torek, 15. julija, zgodaj zjutraj iz Škofje Loke, skozi Kranj, Radovljico, Lesce, Žirovnico in Jesenice. Prispevek k stroškom izleta, v katerih je poleg prevoza z vrhunskim turističnim avtobusom vključena tudi popotnica in "zdravilo za ovinke na Alpski cesti/Alpenstrasse": 3.800 tolarjev za naročnike GG in družinske člane, 700 tolarjev več za nenaročnike.* ***Število prijav je omejeno na en avtobus.***

Prejšnji mesec, na prvi dan koledarskega poletja, nismo zmogli ustreči vsem bralkam in bralcem, ki ste se želeli z ALEPTOURJEM POTOVALNO AGENCIJO KRANJ, d.d. in Gorenjskim glasom povzpeti na Peč in na tromejo. Izlet "TREH DEŽEL" bomo pripravili spet ***v soboto, 26. julija,*** *avtobus bo zjutraj peljal na relaciji Škofja Loka-Žabnica-Kranj-Radovljica-Lesce-Žirovnica-Jesenice-Mojstrana-Kranjska Gora. Po zajtrku preko Korernskega sedla do Podkloštra, vzpon na Peč, 1509 metrov ter naprej do slovensko-avstrijsko-italijanske tromeje. Vzpon ni težaven, saj večino nadmorske višine premagamo z žičnico. Po povratku v dolino vožnja po italijanski strani, nekaj časa bo za kapučino in za nakupe v Trbižu. Povratek na Gorenjsko, v obratni smeri kot zjutraj, do 21. ure.* ***Izlet bo tudi tokrat vodil Andrej Mali.*** *Prispevek k stroškom, za zajtrk + popotnico, avtobusni prevoz in žičniško karto, znaša 3.900 tolarjev (zgolj za naročnike Gorenjskega glasa indružinske člane). Za nenaročnike tisočaka več.*

•

Informacije in prijave za vse Glasove izlete: **po telefonu 064/ 223-444 (malooglasna služba Gorenjskega glasa) ali 064/ 223-111 (tajništvo Gorenjskega glasa).** Na vseh treh izletih je prevoz organiziran tako, da ob odhodu in na povratku prevozimo večino Gorenjske in da so možni vmesni postanki na običajnih avtobusnih postajališčih, zato ob prijavi za izlet navedite tudi, kje bi želeli počakati prevoznika na dan Vašega izbranega izleta. Pri prijavi ni potrebno plačati nikakršne akontacije k stroškom izleta - verjamemo, da so Vaše prijave zanesljive.

ARVAJ

PIVOVARNA UNION
Za prijatelje!

Zgodnji krompir osvaja gorenjske krožnike

Pridelek zgodnjega krompirja zaenkrat dober

Trenutno je stanje na trgu zgodnjega krompirja ugodno. Prodaja se vrši normalno, povpraševanja je dovolj, pa tudi cene so se že umirile.

V raziskovalni enoti KŽK v Šenčurju so trenutno stanje na trgu krompirja označili takole: domač krompir se dobro prodaja, država je poostrila kontrolo uvoza, cena dosega pričakovani najnižji nivo, pred kratkim pa so v Šenčurju iz svojih skladišč uspeli prodati tudi dobršen del lanskih zalog krompirja. Resda po precej nižjih cenah, vendarle pa je za pridelek bolje izkoristiti vsaj nekaj kot pa nič. Kvaliteta krompirja je dobra, prav tako so sorazmerno visoke tudi količine pridelanega krompirja, sami pa nakopljejo le prehodne količine. Mlad krompir mora pač čim bolj svež priti do potrošnikov.

Če gre sklepati po začetku, se po mnenju Mira Jenka za letošnji pridelek krompirja ni bati. Pridelki so za ta čas lepi, visoki, pred približno dvema tednoma pa so prvi zgodnji krompir pričeli kopati tudi v kombinatu. Ker mladega krompirja ne skladiščijo, dnevni izkop prilagodijo prejetim naročilom. Velikost pridelka je ponekod že presegla 25 ton na hektar.

Letos so največ profitirali kvalitetni pridelovalci krompirja, ti pa so praviloma tudi tisti, ki svoj pridelek prvi ponudijo na trgu. Pri tem je bistvena kvaliteta semena, seme je potrebno pred saditvijo nakaliti, izplača pa se tudi pokrivanje nasadov. Najbolj 'pridni' so svoj prvi pridelek zgodnjega krompirja na trgu ponudili pred štirinajstimi dnevi. Trenutno pa je mlad krompir moč dobiti že povsod.

Letos se pridelovalci s kakšnimi večjimi krompirjevimi nevšečnostmi ne srečujejo. Koloradski hrošč se sicer pojavlja, vendar ga je s preparati sorazmerno enostavno uničiti. Edino težavo bi lahko predstavljala plesen, vendar le tam, kjer kmetje pridelka niso ustrezno zaščitili, pa tudi vremenske razmere za njen razvoj še niso nevarne, res pa je, da se je ponekod že pojavila. Kot tudi na vseh drugih nasadih letos precejšnjo nadlogo predstavljajo uši. To bi utegnilo vplivati tudi na kvaliteto krompirja, saj le-te prenašajo precej virusov, ki povzročajo škodo na krompirju.

Kljub temu pa je Miro Jenko zgodnji krompir ocenil zelo dobro, obenem pa ponovno poudaril, da se kvalitetna pridelava pač izplača. Zaradi sorazmerno velike ponudbe je že moč opaziti tudi padanje cene, trenutno morate za kilogram mladega krompirja odšteti med 60 in 70 tolarji. Kakšnega večjega padca cen pa menda ni več pričakovati. • **U.Š.**

Letošnji pridelek ribeza je v Gorjah prizadela pomladanska pozeba

Deset zabojev namesto nekaj ton

Gorje so znane po marsičem, eden njihovih glavnih zaščitnih znakov pa je zagotovo ribez. Vsaj prejšnja leta, letošnji pridelek je namreč usodno poškodovala pomladanska pozeba.

Zgornje Gorje, 4. julija - V tem času je bilo v nasadu ribeza Poklukarjevih običajno, da je tudi do štirideset obiralcev spravljalo pridelek ribeza. Letos žal temu ni tako. Ribez, kar ga ni uspel uničiti mraz, pobirajo dobesedno po jagodah, o kakšni prodaji pa ne morejo niti pomisliti. "Cele dneve zvonijo telefoni, ljudje nas sprašujejo, po čem imamo ribez, žal pa letos njihovim željam ne bomo mogli ustreči," pravi Filipina Poklukar. V več kot tridesetih letih, kolikor se pri hiši ukvarjajo z gojenjem ribeza, se je doslej le enkrat primerilo, da so ostali brez pridelka.

Poklukarjevima letos ribez ne bo povrnil vloženega dela.

Pri Poklukarjevih v Zgornjih Gorjah imajo na petih njivah posajenih okrog 1500 sadik ribeza. Z gojenjem ribeza se ukvarjajo že več kot trideset let, vsako leto pa je dohodek od prodaje precej prispeval k domačemu proračunu. Kot nam je povedala Filipina Poklukar, so vsako leto za njegovo obiranje morali poiskati pomoč, zgodilo se je, da je trgalo tudi po štirideset in več delavcev, v dobri sezoni pa so pridelali tudi do sedem ton pridelka.

Letošnja pomlad pa jo je vsem pridelovalcem ribeza dodobra zagodla. V začetku marca je led dobesedno okoval rastline, posledica mraza in ledu pa se je pokazala že kmalu po otoplitvi - rastline so začele rjaveti. Mnogi so razmišljali o tem, da bi ribez nadomestili s koruzo, vendar pa jim je blejski kmetijski svetovalec Jože Zabret svetoval, naj kljub slabim izgledom ne obupajo. Dokončna škoda se je pokazala v času zorenja - letošnji pridelek ribeza bo v Gorjah kar za osemdeset odstotkov manjši kot v lanskem letu.

"Naše delo je, kot kaže, zaman. Jeseni smo ribez dobro pognojili, postorili vse, kar je bilo potrebno, sedaj pa ga ne bomo imeli dovolj niti za domače potrebe. Vsak dan nas pokliče veliko ljudi, ki so vsako leto pri nas kupovali ribez. Tistih nekaj zabojev, kolikor ga bomo nabrali letos dobesedno po jagodah, bomo oddali našim najbolj zvestim strankam. Upam pa, da zaradi letošnje nesreče z vremenom prihodnje leto ne bomo izgubili svojih strank," je dejala Filipina Poklukar. Letos, pravi, bodo potrpeli, upa pa, da bodo ribeza že prihodnje poletje na trgu ponudili vsaj toliko, kot so ga lani. • **U.Š.**

Praznik koscev na pobočjih Nove Oselice

Kosci, sprejmite izziv!

Pred kratkim smo že pisali o prazniku koscev, ki ga zadnjo nedeljo v mesecu pripravlja Turistično društvo Sovodenj. "Pokošnjica," kot domačini pravijo srečanju, bo letos na enem mestu skušala zbrati vse najboljše kosce od blizu in daleč. Vsak kosec mora s seboj pripeljati svojo grabljico, saj se najprej pomerijo kosci, nato pa še grabljice. Zmaga tisti, ki svoj del travnika najhitreje in najbolje pokosi, med grabljicami pa bo prva tista, ki ne bo le hitra pač pa tudi temeljita.

Kot je na Novi Oselici običaj, se bo predstavila tudi tamkajšnja folklorna skupina, pa domači godci, ki bodo igrali na domače orodje, spremljal pa jih bo harmonikar. Obiskovalci bodo spoznavali star kmečki voz, njegove dele, domačini pa bodo predstavili tudi pletenje stremen. Vsi radovedneži si bodo lahko ogledali tudi ostalo staro kmečko orodje in pripomočke, resni in poučni del pa bo zaključila veselica ob zvokih Gorenjskih muzikantov. Vsi kosci, pripravljeni na tekmovalne izzive se lahko prijavijo pri Gorenjskem glasu ali pa na Turističnem društvu v Sovodnju. • **U.Š.**

KOLESA ROLLERJI
Velika izbira koles SCOTT, MARIN, SCHWINN
- popravilo koles, rezervni deli in oprema
- vzmetne vilice različnih znamk
Del. čas: 10. - 12. ure, 15. - 18. ure, sobota 9. - 12. ure
VALY-ŽAGAR, Cesta na Brdo 52, Kranj, Kokrica, tel. 245-007

GLASOVA STOTINKA
UREJA: Vilma Stanovnik

AIR SYSTEMS d.o.o. Kranj
proizvodnja jadralnih padal in šola letenja
Letence 16, 4204 Golnik
tel.: 064/461-211
fax: 064/461-997
AIR SYSTEMS d.o.o.

Padalsko tekmovanje za 7. pokal Bleda

POKAL BLED ONEMOGOČILO VREME

Sobotni dež in nedeljski veter sta preprečila uspešen zaključek padalskega tekmovanja

Lesce, 7. julija - Sobotni skoraj celodnevni dež in močan veter v nedeljo sta onemogočila izvedbo padalskega tekmovanja za 7. Pokal Bleda, ki naj bi letos, drugo leto zapored štel tudi za Pokalno tekmovanje Alpe Adria. Število skokov v petek je bilo preskromno, da bi lahko bilo tekmovanje veljavno, varnost in regularnost pa sta seveda na prvem mestu.

Že v petkovem časopisu smo poročali o tem, da se je zbralo na letališču v Lescah presenetljivo veliko število udeležencev padalskega tekmovanja za 7. Pokal Bleda, saj so organizatorji pričakovali nekako standardno udeležbo 40 do 50 tekmovalcev, letos pa se je zbralo 32 ekip iz 9 držav s skupno 160 tekmovalci. Kakšni napori so bili potrebni za to, da je v petek tekmovanje s tako velikim številom tekmovalcev gladko steklo, je kar težko popisati, vendar so bili organizatorji Alpskega letalskega centra tudi temu kos. Tako živahno pri padalcih na letališču v Lescah že ni bilo vse od svetovnega prvenstva, padalci pa so skakali kar iz dveh letal AN 2, občasno pa jim je priskočil na pomoč še tretje.

Najbiljše padalke so dobile iz rok župana Vladimirja Černeta medalje in pokale

Vendar je bila narava tokrat močnejša: deževje v soboto in močan veter v nedeljo sta preprečila nadaljevanje v petek uspešno začetega tekmovanja, opravljene štiri serije skokov (pri članih še te ne v celoti) pa so bile premalo, da bi bili rezultati tekmovanja veljavni. Tako so organizatorji v nedeljo na napovedani zaključni slovesnosti podelili le medalje in pokale v ženski konkurenci, moškim ekipam, ki so se po tem skromnem številu skokov najbolje odrezale, pa le praktične nagrade. Zlato medaljo in pokal je dobila Irena Avbelj, članica ekipe ALC, srebrno Blanka Vjtkova iz Češke in bronasto Parnille Lzukke z Danske. Po treh serijah skokov (za veljavnost tekmovanja je potrebno opraviti pet serij) so bili med moškimi v vodstvu Švicarji, drugo in tretje mesto sta osvojili ekipi iz Italije, na četrtem mestu pa so bili člani ALC - Elan. Radovljiški župan Vladimir Černe in predstavniki ALC so ob slovesu udeležencem izrazili željo, da se v takem številu srečajo prihodnje leto. • **Š. Ž.**

ATLETIKA

ZMAGE OKIČA IN ZUPANČIČEVE

Tekačica Brigita Langerholc in trener Dobrivoje Vučkovič odhajata danes na evropsko prvenstvo v Turku na Finskem.

Kranj, 8. julija - Konec preteklega tedna je bilo v Mariboru državno atletsko prvenstvo za mlajše mladinke in mladince. Kranjski atleti so osvojili pet kolajn, od teh tri zlate. **Edi Okič** je zmagal v metu krogle in diska (16,15 in 44,38 metra), **Jana Zupančič** pa je bila z 12,01 prva v troskoku. **Denis Zadnikar** je bil drugi in tretji v metu kopja in diska (49,98 in 39,30). **Meta Klančar** je bila s 34,76 peta v metu kopja, **Sebastijan Unuk** pa s 594 centimetri osmi v skoku v daljavo.

V Kopru je bilo veteransko prvenstvo. **Ana Jerman** je zmagala na 100 in 400 metrov z rekordoma za svoji kategoriji (14,0 in 64,2), **Bojan Klančnik** pa je zmagal v metu diska (38,24), krogle (12,36) in kopja (55,80). **Lado Konc** je zmagal v disku (38,80) in bil drugi v teku na 100 metrov in suvanju krogle (13,5 in 11,95), **Tone Kaštivnik** pa je bil prvi v metu kopja z 39,88.

Kranjska atletika je dosegla nov uspeh tudi z udeležbo **Brigite Langerholc** na evropskem prvenstvu za atlete do 23 let v Turkuju na Finskem. Tja je odpotovala danes skupaj s trenerjem Dobrivojem Vučkovičem. Brigita je v nedejo tekla v Velenju 100 metrov in bila s časom 12,17 četrta. Na Finskem bo tekla 400 metrov. Povsem realno računa na rezultat pod 53 sekundami. Če ne bi imela pred časom problemov z zdravjem, bi ta svoj cilj že dosegla. • **J.Košnjek**

KOŠARKA

Konec tedna v Gozd Martuljku

TROJKE BODO NAVDUŠEVALE

Radovljica, 8. julija - Radovljičani so bili začetniki tekmovanj košarkarske igre na en koš (tri na tri). Konec tedna bo v Gozd Martuljku četrto državno prvenstvo v tej igri, Slovenija Open v igri tri na tri. Tekmovanje bo v soboto in nedeljo, 12. in 13. julija. Obakrat se bo začelo ob 10.30, prijave pa bodo sprejemali do začetka tekmovanja. Izpeljano naj bi bilo tudi tekmovanje v trojkah za dekleta. Zato velja posebno vabilo dekletom, ki se ukvarjajo s košarko.

Na dosedanjih tekmovanjih so bili najuspešnejši Kranjčani, ki so sicer nastopali pod različnimi imeni. Leta 1992 je zmagal kranjski Harlem v postavi Jeras, Mitič, Bošnjak in trener Dolenc, drugič isti igralci pod imenom Nibble, tretjič pa spet Harlem, le da je Bošnjaka zamenjal Džino. Konec tedna bodo torej trojke v Gozd Martuljku navduševale ljubitelje košarke. • **G. Lavrenčak**

DRSANJE

JESENIČANI V KANADI

Jesenice, 8. julija - Mladi iz drsalnega kluba Jesenice dosegajo iz leta v leto večje uspehe. Lani je bilo več drsalcev na pripravah v Lillehammerju na Norveškem, letos (v četrtek, 10. julija) pa bodo odpotovali v Kanado. Tja odhajajo trener Valerij Babicki in drsalci Gregor Urbas, Alenka Židar, Alenka Mrak, Teodora Poštič in Anja Otovič. Po vrnitvi iz Kanade bodo sredi avgusta že vadili na domačem ledu. • **J.Rabič**

BIATLON

Srečanje biatloncev na Bledu

POKLJUKA V ELITNI SKUPINI

Na Pokljuki bo vsako leto vsaj ena tekma najvišjega ranga, Janez Vodičar pa je bil izbran za koordinatorja svetovnega pokala.

Janez Vodičar (drugi z leve) prejema čestitke za novo funkcijo

Bled, 8. julija - Slovenija in Pokljuka sta zadržali ugledno mesto med prireditelji tekem svetovnega pokala in drugih najvišjih tekmovanj v batlonu. To dokazuje tudi v nedeljo končano srečanje prireditelje teh tekmovanj v okviri IBU, Mednarodne biatlonske federacije, kjer ni manjkalo priznanj na račun odlične organizacije 4. takšne konference. Glavni v slovenskem biatlonu in organizacijskem komiteju Pokljuka predsednik Albin Gutman in podpredsednika Aleksander Škraban in Borut Farčnik so gostom pokazali vse glavne znamenitosti Bleda in Gorenjske. Pokljuka ostaja trdno med prireditelji elitnih tekmovanj v biatlonu (Ruhpolding, Antholz, Pokljuka, Osrblie, Holmenkolm in Kontiolahti), ki imajo A licenco, njim pa se je pridružil še Oestersund. **Vodja naših biatloncev Janez Vodičar je bil na Bledu izbran za koordinatorja tekem za svetovni pokal, novinar Dela Henrik Ubeleis pa je kot drugi novinar pišoči o biatlonu dobil priznanje za razvoj biatlona in bil izbran v VIP klub zaslužnih.**

ŠEST POKLJUŠKIH TEKEM

Na Pokljuki bo v naslednjih petih letih kar šest vrhunskih tekmovanj. Marca prihodnje leto bosta tekma svetovnega pokala in prvo svetovno prvenstvo v zasledovalnem teku. Leta 1999 bo na Pokljuki mladinsko svetovno prvenstvo, leta 2000 tekma svetovnega pokala in leta 2001 svetovno prvenstvo članic in članov. Leta 2002 pa bo na Pokljuki svetovno smučarsko vojaško prvenstvo.

IBU bo izdatneje finančno pomagala organizatorjem tekem v biatlonu, tako za organizacijo kot za nagrade. Nagradni sklad za prihajajočo sezono se je dvignil na 440.000 mark, kar zagotavlja, da biatlonske nagrade v primerjavi z nagradami v drugih športih ne bodo več revščina. Biatlon je vedno bolj gledana športna panoga. V zadnji sezoni je bilo skupno 50 ur televizijskih prenosov. Največja gledanost je v Nemčiji. Trženje biatlona je prevzela firma APF. **Njen glavni propagandist ni nihče drug kot nekdanji odlični alpski smučar Andreas Wenzel. Zelo rad pove, da je 4. decembra leta 1983 v Kranjski Gori zmagal, naslednji dan pa se je poročil. • J.Košnjek, slika G. Šinik**

Matjaž POLAK,
novi državni rekorder v deseteroboju

PO ŠTIRIH LETIH BOLEZNI REKORD

Tudi dosedanji rekorder v kraljevski atletski disciplini, deseteroboju, je bil Kranjčan Goran Kabič, ki je pred leti nehal tekmovati. Sploh pa je deseteroboj disciplina, kjer je treba trenirati veliko več, tudi po pet ur dnevno. Bo Matjaž prvi Slovenec v deseterobojskem klubu 8000?

Matjaž Polak s Police pri Naklem, star 27 let in študent 4. letnika Fakultete za šport.

Je rezultat, postavljen pred dobrim tednom, pokazatelj, da je poškodba, ki vas je pestila več let, pozdravljena?

"Da. Končno se je po nekaj letih to zgodilo. Poškodba je bila huda, saj mi je vzela štiri leta treninga in tekmovanj. Pred enim letom sem počasi začenjal trenirati, sedaj pa že vse delam na polno. Imam še rezerve, saj nisem uspel dosti delati na kondiciji. Več pozornosti sem posvečal eksplozivnosti in metom, kar se mi je obrestovalo, pri kondiciji pa so še velike rezerve."

Je bil državni rekord v deseteroboju za vas pričakovan ali pa vas je tudi presenetil?

"Ne. Bil je pričakovan, saj sem na prvi tekmi po poškodbi v začetku maja na Dunaju dosegel 7300 točk. Nato sem določene elemente še pilil in tako dosegel nov rekord, ki znaša 7618 točk."

Koliko je vreden ta rezultat?

"V Evropi je trenutno okrog 14. mesta. Rezultat je dober, čeprav sem na 1500 metrov zgubil okrog 200 točk. Ko sem bil mlajši, sem tekel 20 sekund boljše in to bi že pomenilo doseženo olimpijsko normo, ki je postavljena na 7900 točk. Plan treninga si delam sam, pomagata pa mi Dušan Prezelj za višino in daljino, Robi Kranjc pa za vse mete."

Ko ste postavljali državni rekord, so bili dosežki v posameznih disciplinah različni. Kje so bili boljši in kje slabši?

"Nekaj rezultatov je bilo vrhunskih v slovenskem merilu. Na 100 metrov sem z 10,73 dosegel tretji rezultat v Sloveniji. V višino sem preskočil 201 centimeter, v daljavo 701 centimeter, na 400 metrov sem tekel 49,40, kroglo sem sunil 13, 79, kopje 55,80, na 110 metrov ovire pa sem tekel 14,96. Disk sem vrgel 44,85 metra daleč, s palico sem skočil v višino 430 centimetrov, kjer bi bil dosežek lahko boljši, na 1500 metrov sem pa tekel 4,53, moj rekord pa je 4,30. Tu sem izgubil 200 točk."

Dejali ste, da imate v kondiciji še rezerve. Koliko točk realno lahko dosežete?

"Prihodnje leto pričakujem okrog 8000 točk. Deseterobojski rezultat se gradi več let. V enem letu ne moreš narediti vsega. Jaz sem imel hudo poškodovano Ahilovo tetivo in to vrzel v treningu moral sedaj nadomestiti.Vseeno sem dosegel letos že več od pričakovanj. Upal sem na državni rekord, bil sem pa zelo blizu norme za svetovno prvenstvo, kjer mi je zmanjkal samo en odstotek oziroma 60 točk. V tem oziru sem pozitivno presenečen."

Kakšen je način treninga deseterobojca? Ali vadite en dan eno disciplino, drugi dan drugo? Trenirati morate veliko več od ostalih že zaradi števila panog.

"Delam veliko na moči. Eksplozivna moč se pozna pri vseh metih, šprintih in v teku na 400 metrov. Tehnični del vadim posebej, v dvorani v Ljubljani, skok s palico pa v Novem mestu, ker je v Kranju skakališče poškodovano. Na splošno mi vzame trening dnevno tri ure več kot normalno. Dnevno treniram od štiri do pet ur. Delam tudi dvakrat dnevno: zjutraj uteži, popoldne pa tehniko. Zraven imam še šolo. Sedaj sem izpite malo zanemarjal. Septembra imam štiri in jih moram narediti."

Kaj pa denarna plat? Je med sponzorji zanimanje za rekorderja v deseteroboju?

"Sedaj se vračajo. Omeniti moram As šport iz Kranja, Profil Virmaše in Pan Adrio, lahko pa bi se našel še kdo. Tudi občina Naklo bi mi lahko pomagala. Vedo, da sem njihov občan, sicer mi pred štirimi leti ne bi dali nagrade za vrhunske dosežke."

Vodite atletski krožek. Je to prvi korak v bodoči trenerski poklic?

"Na stadionu imam krožek, v katerem so predvsem otroci iz nakelske občine. Na šoli pa so zainteresirani, da bi imel atletsko sekcijo. Upam, da se bomo dogovorili."

• J.Košnjek, slika G. Šinik

NOGOMET

Strokovno do novih nogometašev

IGRA, VZGOJA IN ŽOGA

Kokrica, 8. julija - Ko je **inštruktor Medobčinske nogometne zveze za Gorenjsko Stojan Humar** snoval prvo šolo nogometa v takšni celotedenski in celodnevni obliki, se je bal slabe udeležbe. Pokazalo pa se je prav nasprotno. V šolo, ki je potekala pri Čukovem bajerju v Bobovku in na nogometnem igrišču na Kokrici, se je prijavilo 23 zaljubljencev v nogometno žogo, rojenih v letih od 1983 do 1988 z vse Gorenjske. V tednu dni celodnevnega dela ni manjkal niti eden. Vsi so se vsak dan ob 9. uri javili pri Čukovem bajerju, kjer so jim **vodja šole**

Udeleženci nogometne šole na Kokrici.

Stojan Humar, strokovni vodja profesor Rajko Korent iz Ljubljane (je redno zaposlen v nogometnem centru v Kranju) in pomočnik trenerja Uroš Bučan in Milan Gogič pripravili celodnevni program igre in praktičnega ter teoretičnega spoznavanja nogometa. Prav presenetljivo je, kako dobro so se ujeli fantje različnih starosti. Večina jih je že spraševala, če bo kaj takega organiziranega tudi prihodnje leto. Za 8000 tolarjev je bilo organizirano 6-dnevno delo v naravi vključno z malico, kosilom in napitki. Razen vodstva šole so se izkazali Kokričani, ki so dali na voljo lepo urejeno igrišče, Turistično društvo Kokrica, ki je omogočilo uporabo objektov ob Čukovem bajerju, in Gostilna Kot iz Kranja, ki je pripravljala in dostavljala odlično hrano. Za pravega nogometnega navdušenca se je ponovno izkazal Djordje Sretenoski iz Tenetiš, ki je dvakrat brezplačno pokosil igrišče. • **J.Košnjek, slika G. Šinik**

KRANJ NA VRHU

Kranj, 8. julija - Zaključek letošnje nogometne pomladi bi ne mogel biti lepši: **v prvi državni mladinski ligi so bili Kranjčani prvaki** že pred nekaj krogi (na koncu deset točk naskoka pred Mariborom), za povrh pa so bili še finalisti pokala (enajstmetrovke so bolj ustrezale Mariboru)! Za konec pa so *kadeti v derbiju prvenstva premagali novega prvaka Svobodo* v gosteh s 3:1 in zasluženo (le za točko za prvaki) tako postali drugo moštvo v Sloveniji. Če upoštevamo, da so mlajši dečki **trenerja Kužnika** tretji do četrti in starejši dečki **trenerja Bučana** sedmi do osmi, potem je to zares daleč najbolj uspešna sezona gorenjskega nogometa dolgo časa nazaj. Kadetsko moštvo trenerja **Vita Radosavljeviča** (pol prvenstva jih je vodil Aleš Kenda) je tudi eno najbolj obetavnih nasploh. Iz njihovih vrst je kar pet kandidatov za državno vrsto: Andrej Troha, Dejan Plastovski, Mičo Vujovič, Borut Orehek, Blaž Šmid! Omeniti pa velja, da so v Kranju tudi za prihodnjo sezono optimisti. V klub so povabili nadarjene mladince iz Šenčurja (David Štrajhar, Žiga Gašperlin), Komende (Marjan Urh), že po tradiciji pa dobro sodelujejo tudi z NK Zarica, ki je izborila obstanek v 2. slovenski mladinski ligi (žal sta izpadla Naklo in Ločan).

Ob dejstvu, da **je "združeno" moštvo iz Kranja in Nakla** (Triglav - Naklo) **tudi tretje moštvo pomladi v drugi ligi,** je nesporno pričakovati vzpon tudi na tem področju. Vrnitev Borisa Sirka, vključitev Naklancev Zdešarja, Božiča in Bajroviča, preizkus Leščana Tonejca ter mladincev Pokorna in Radosavljeviča pomeni 25 domačih fantov pod taktirko Janeza Zupančiča. Vse to pa je "kapital"; ki že diši tudi raznim kvazitrgovcem z nogometaši, ki pa so v Kranju potegnili kratko.

Največja težava ostajajo finančna sredstva za tekmovanje. Brez Gorenjske mlekarne (pri mladih) in Živil bi bilo še težje, računajo pa tudi na odziv Mestne občine Kranj, saj so doseženi in presežni vsi cilji (člani so v drugi ligi, mladina v državnem vrhu). Naprej pa ne bo šlo le z odrekanjem, treba bo tudi urediti materialno podlago kluba. Ključno vlogo igra podjetje Živila in direktor Branko Remic, dogovarjajo pa se tudi z nekaterimi drugimi pokrovitelji. Nogometni Kranj je zopet zaživel, mladinski nogomenti center pa je že zdaj vzorec tudi za mnoga druga okolja po Sloveniji.

NOGOMETNA ŠOLA NA JESENICAH

Jesenice, 8. julija - ZTKO - Športna zveza Jesenice in Nogometni klub Jesenice med počitnicami že četrto leto razpisujeta šolo nogometa za otroke iz jeseniške občine. Šola bo potekala na igriščih Podmežakla in bo obsegala 32 ur vadbe. Šolarji bodo razdeljeni v ustrezne starostne skupine. Šola bo zaključena s turnirjem v malem nogometu. Začetek šole bo jutri, 9. julija, ob 17. uri. Zbor bo pred hokejsko dvorano. Šola je brezplačna. Otroci morajo imeti s seboj športne copate, kratke hlače in majico. Vodja šole in koordinator med skupinami je Branko Šuvak, trenirali pa bodo trenerji in vaditelji NK Jesenice. Pojasnila dajejo po telefonu 81-579.

NTR
NOTRANJSKI RADIO LOGATEC D.O.O.
91.0 - 107 MHz
Logatec • Tržaška 148 • tel.:061/741 632 • fax:061/741 612

HOKEJ NA LEDU

DVA ČEHA ŽE NA JESENICAH

Jesenice, 8. julija - Čeprav smo sredi poletja, so pri Hokejskem klubu Jesenice sredi vnetih priprav na nov sezono. To bo hkrati tudi jubilejna, saj bo klub slavil 50 let delovanja. Temu bo podrejen bogat koledar domačih in mednarodnih tekem ter turnirjev.

Za krmilom članskega moštva bo novi češki trener Zdenek Uher, njegov pomočnik pa bo Drago Mlinarec. Imajo že prva dva tuja igralca: Jaroslava Brabca in Zdenka Špergerja. Oba prihajata iz Čeških Gudjevic in sta več sezon igrala v najbolj elitnih čeških ligah. **Ildar Rahmatulin bo letos zaigral kot slovenski igralec,** saj je dobil naše državljanstvo. O ostalih tujih igralcih zaenkrat še ne razmišljajo. **Moštvo je okrepil še Elvis Bešlagič,** ki se je po treh sezonah vrnil iz Olimpije Hertza. Potem so tu seveda še odlični domači igralci: Dejan Varl, Andrej Razinger in drugi. Kvalitetno moštvo bo imelo samo en poglavitni cilj: v jubilejnem letu spet osvojiti naslov državnega prvaka.

Tehnični vodja Acronija Jesenic Brane Jeršin pred novo sezono meni: "Zaenkrat gre vse po načrtih in v jubilejni sezoni bodo zagotovo prišli na svoj račun ljubitelji hokeja. Igralci so sedaj še do 21. julija na dopustih, medtem pa mi seveda zavzeto pripravljamo program ostalih poletnih priprav in tekmovanj.V začetku avgusta bomo za nekaj dni odpotovali v Canazei, kjer bomo nasprotniki italijanske reprezentance v okviru priprav na zimske olimpijske igre. Prva domača prijateljska tekma na ledu v dvorani Podmežaklji bo 15. avgusta z enim od nemških prvoligašev, od 22. do 25. avgusta se bomo udeležili poletne alpske lige na Bledu, 26. avgusta pa bomo doma odigrali še prijateljsko tekmo z VSV Beljakom.

Prava sezona pa se bo začela v septembru. Od 2. do 14. bo mednarodno tekmovanje za Pokal Jesenic. Vse tekme bodo na domačem ledu, sodelovala pa bodo moštva: Olimpija Hertz, Sportina Bled, Acroni Jesenice, VSV Beljak, KAC Celovec in Graz. 16. septembra bomo v prvem kolu alpske lige doma igrali s Feldkirchom, 19. septembra pa se bo v naši dvorani začel eden od letošnjih turnirjev za Celinski pokal. Mi bomo gostili dve moštvi: zagrebški Medveščak in Unio s Poljske. Ob Alpski ligi pa seveda vsi težko pričakujemo še državno prvenstvo, kjer si najbolj želimo novo zvezdico." **J. Rabič**

Včeraj se je na Bledu začela nova drsalna sezona

NA LEDU NAJPREJ MLADI HOKEJISTI

Bled, 8. julija - Medtem ko te dni večina premišljuje o kopanju, pa so mladi hokejisti v blejski ledeni dvorani včeraj popoldne že odprli novo drsalno sezono. Do konca meseca se bo v treh izmenah sedaj že uveljavljenega hokejskega tabora, ki ga vodijo priznani hokejski strokovnjaki (Rudi Hiti, Franci Žbontar, Janez Finžgar...) zvrstilo okoli 250 hokejskih upov iz Slovenije, Avstrije, Italije in Češke, starih od sedem do osemnajst let. V prostih terminih tabora bodo ta mesec na blejskem ledu trenirale tudi domače in avstrijske hokejske ekipe, konec meseca pa na Bledu pričakujejo tudi nemške hokejske sodnike, ki bodo pri nas imeli seminar. Kot navadno bodo poletno hokejsko sezono na Bledu končali s hokejsko ligo - od 20. do 24. avgusta, za katero so se že prijavile prve ekipe.

Ljubitelji rekreacijskega drsanja na ledu ta mesec na Bledu še ne bodo prišli na svoj račun, zato pa bo zanje dobro poskrbljeno v mesecu avgustu, ko naj bi imeli možnost za sprostitev vsak dan ob 20. uri. • **V. Stanovnik**

PLAVANJE

LUČKIN MEMORIAL

Kranj, 8. julija - V Trbovljah je bil 28. Lučkin memorial v plavanju. Na tem tekmovanju so nastopili tudi gorenjski predstavniki in so dosegli naslednje rezultate: **Anja Čarman** je zmagala na 200 hrbtno (1:10,93) in 100 kravl (1:04,45); **Eva Berra** je bila 2. na 100 hrbtno (1:13,54); **Maja Cilenšek** je bila dvakrat 4. na 100 hrbtno (1:17,57) in 100 prsno (1:32,22); **Urša Stare** je bila 3. na 100 delfin (1:23,99) in 4. na 100 kravl (1.10,47); **Vesna Kavčič** je bila 4. na 100 prsno (1:27,75); **Luka Brdajs** je bil 1. na 100 delfin (1:06,43); **Jaka Kovač** je bil 1. na 100 prsno (1:13,50); **Gregor Hribar** je bil 2. na 100 hrbtno (1:07,23); **Gašper Stare** je bil 4. na 100 kravl (1:00,15); **Gorazd Šter** je bil 5. na 100 hrbtno (1:11,39); **Jure Pestar** je bil 5. na 100 delfin (1:09,30); **Sašo Mladenovič** je bil 5. na 100 prsno (1:18,13), zmago pa je dosegla **štafeta PK Triglav** na 8 x 50 prosto v postavi: Stare, Stojanov, Jekovec, Valavšek, Berra, Troha, Stare in Čarman s časom 4:00,18.

PK Radovljica: Saša Piškur je bila 1. na 100 prsno (1:25,20), 4. na 100 hrbtno (1.19,73); **Anja Soršak** je bila 1. na 100 prsno (1:24,16), **Andreja Šanko** je bila 5. na 100 delfin (1:27,20); **Jan Jenko** je bil 1. na 100 hrbtno (1.04,35) in 3. na 100 prsno (1:16,02); **Matija Cesar** je bil 4. na 100 delfin in (1:11,15); **Grega Piškur** je bil dvakrat 4. na 100 prsno (1:20,01) in 100 kravl (1:02,51).

PK Kamnik: Tanja Marentič je bila 1. na 100 hrbtno (1.12,15) in 3. na 100 delfin (1:16,11), **Blaž Bajc pa** je bil 1. na 100 delfin (1:07,30). **K. P.**

TENIS

KRANJČANKE ZMAGALE

Kranj, 8. julija - Finalni obračun končnice letošnjega DP v tenisu je za dekleta je bil v Kranju. Kranjčanke so se kot novinke že v svoji prvi prvoligaški sezoni ovenčale z naslovom prvakinj. V finalu so premagale ljubljanski Slovan tesno z 2-1. V rednem delu so bile boljše Ljubljančanke, v obeh obračunih pa je o zmagovalkah odločala igra dvojic. Na srečo so Kranjčanke dobile finalni obračun dvojic, ki jim je prinesel prvi naslov. V igri poameznic je najprej Barbara Mulej brez težav premagala Kovačevo, izenačila pa je Lušniceva, ki je bila boljša od druge Kranjčanke Marje Žnidar. Par Mulej Žnidar je potem v dveh setih brez problemov dobil igro dvojic.

Kranjski obračun je bil, kljub prekinitvi zaradi dežja, odlično organiziran, predvsem zaradi odlično pripravljenih igrišč, saj se Kranjčani lahko pohvalijo z najboljšimi igrišči v Sloveniji. Zato iskrene čestitke Triglavankam za osvojeni prvi naslov. Rezultati: posamezno: Mulej - Kovač 6-3, 6-3, Žnidar-Lušnic 4-6, 3-6; dvojica: Mulej/Žnidar-Kovač/Lušnic 6-3, 6-3.

M. Dolanc

ROKOMET

BESNICA V STARI POSTAVI

Besnica, 8. julija - Medtem ko so se v Preddvoru pred novo sezono v 1.B rokometni ligi okrepili kar s petimi igralci, v sosednji Besnici v novi sezoni ne bo okrepitev. **Trener Janez Pokorn** bo tudi v sezoni 97/98 delal z istimi igralci, ki so lani osvojili četrto mesto in bili veliko presenečenje sezone. Vendar mu bo tokrat precej težje, saj ekipo vsi ligaši, razen novinca V. Nedelje, dobro poznajo. Kljub vsemu pa tudi v novem tekmovalnem ciklusu lahko pričakujemo uvrstitev v zgornji del lestvice, čeprav je sam trener nekoliko skromnejši.

In kaj čaka rokometaše CHIO Besnica pred začektom novega prvenstva? S pripravami naj bi začeli 10. avgusta. Dvakrat naj bi odšli na vikend priprave v stalno bazo Bohinj. Do 1. septembra bo vsa pozornost namenjena kondiciji, po tem datumu pa se začenja delo z žogo in uigravanje ekipe. Do prvih uradnih tekem (17. 9. se začne pokalno tekmovanje) bodo fantje odigrali 5 - 6 tekem in vsaj dva turnirja. Enega bodo organizirali sami, saj letos praznujejo 35 let rokometa v Besnici. Na turnirju naj bi igrali vsi trije gorenjski 1. B ligaši in en prvoligaš. Če bo lepo vreme, bo turnir v Besnici, drugače v dvorani na Planini. Ker rokometni klub tudi veliko troši, so se letos finančno ločili od matičnega TVD Partizan Besnica in vse poslovanje vodijo sami. Pomembno je tudi to, da je ljubljansko podjetje CHIO še naprej sponzor rokometašem. To pa pomeni tudi bolj brezskrbno pripravo za novo sezono.

Turnir ob 35-letnici rokometa v Besnici se bo igral v začetku septembra, točen datum bodo sporočili kasneje.

M. Dolanc

PREDDVOR SE JE OKREPIL

Preddvor, 8. julija - Prestopni rok rokometašev je končan. Novi prvi B ligaš Preddvor bo novo sezono začel z novimi okrepitvami. Tako bo zdaj imel **trener Andej Kavčič** moštvo, ki se bo zanesljivo borilo za sredino lestvice.

Za Preddvor bo igralo kar pet novih oziroma "starih" igralcev. V staro jato se vračata preddvorska Slovanovca Jože Cuderman in Edo Žibert. Prav tako je iz Slovana v Preddvor prestopil Kamničan Boštjan Špur, ki mu bo družbo delal someščan Boban Mandič. Peta okrepitev je Izidor Bitežnik, ki se vrača iz Dupelj, kjer je bil leto dni na kaljenju v drugi ligi. In na katerih mestih bodo igrali novinci? Cuderman kot desni zunanji, Žibert na krilu, Špur na mestu krožnega napadalca, Bitežnik v vratih, Mandiču pa bo mesto določil trener.

V Ljubljani so se že sestali vsi prvo B ligaši. Nova sezona se bo začela 4. oktobra. Opravljen je že tudi žreb številk klubov za novo sezono. Tako bo že v prvem krogu na sporedu gorenjski derbi. V Kranju se bosta pomerila Preddvor in Šešir. Tretji gorenjski ligaš, CHIO Besnica, potuje na Ptuj k Dravi, če bo ta še igrala v ligi. Letos naj bi 1. B liga štela 19 ekip, saj bodo izen konkurence igrali tudi mladi Celjani. Njihove tekme se bodo igrale med tednom, tako da redni razpored ne bo trpel.

M. Dolanc

TRIATLON

DAMJAN ŽEPIČ ZMAGOVALEC IRONMANA

Mergozzo - V italijanskem Mergozzu je bila tretja letošnja tekma Timex pokala v triatlonu, na katerem je nastopilo 210 tekmovalcev iz šestih evropskih držav. V elitni konkurenci je kot edini Slovenec nasotpil naš najboljši slovenski triatlonec Damjan Žepič (Emona Merkur). Tekmovalci so morali najprej preplavati 1900-metrsko razdaljo, kjer je bil najhitrejši Italijan Vanelli. Damjan Žepič pa si je z odličnim plavanjem priplaval drugo mesto in s tem odlično izhodišče za nadaljevanje tekme. Na 90-kilometrski kolesarski progi, ki je potekala po pokrajini Piemonte, je Žepič zadržal svoje drugo mesto s polminutnim zaostankom za vodečim. O končnih uvrstitvah je tako odločala 21-kilometrska tekaška proga, kjer je Žepič pokazal, da je nepremagljiv in si s štiriminutno prednostjo pritekel tretjo zaporedno zmago in vodstvo v posebni razvrstitvi pokala Timex.

Končni vrsti red: 1. Damjan Žepič (Slo) 3:56,16; 2. Alessandro Vannacci 4:00,43; 3. Giovanni Bertagnin 4:03,10 (oba Ita)...

Vrstni red v Timex pokalu: 1. Damjan Žepič (Slo) 200; 2. Peter Celba (Nem) 100; Stefano Belandi (Ita) 100; Alessandro Bottoni (Ita) 100... **N. Podvršček**

KEGLJANJE

ZALOŽNIK IN ŠEMRL V KRANJU

Kranj, 8. julija - Kegljavci Iskreemeca iz Kranja so trikratni državni prvaki. Novo tekmovalno sezono bodo začeli v spremenjeni postavi. Reprezentant Boris Urbanc je postal član ljubljanskega Norika Tablesola, v Kranj pa je prišel **Tone Založnik** z **Rakeka,** ki je v pretekli sezoni igral za Proteus iz Postojne. Iz drugoligaša Log Steinela iz Stražišča pa se je na sejmišče med državne prvake preselil odlični **Tone Šemrl.** Trener reprezentance in kranjskih iskrašev **Franc Belcijan** je napovedal začetek priprav za novo prvenstvo in nastop v svetovnem pokalu v Nemčiji 7. avtusta. Zbrali se bodo v Bohinjski Bistrici in tam nekaj dni nabirali kondicijo. Potem bodo nadaljevali s treningi na domačih stezah v Kranju in odigrali kar lepo število pripravljalnih tekem. Cilj kranjskih kegljavcev je vsekakor dobra uvrstitev v državnem prvenstvu in seveda prodor na evropske keglajške steze.

N. Antonič

ŠAH

USPEH KRANJČANOV

Kranj, 8. julija - Šahovska sekcija Slovenske športne zveze na avstrijskem Koroškem je v dvojezični občini Bilčovs praznovala 15-letnico uspešnega delovanja z mednarodnim turnirjem šahistov obmejnih dežel, na katerem je sodelovalo 10 ekip iz 4 držav: Slovenije, Avstrije, Italije in Madžarske. Na turnirju, največjem v zadnjih 15 letih je zasluženo zmagala mlada ekipa **ŠŠ Tomo Zupan in Kranja** (Markun 7/9, Žvan 7/9, Klavčič 7.5/9, Šlibar 9/9) 30.5 pred Piranom I ter ekipo Finkeinstein - Bekštajn II 22. - **B. Kosmač**

ALPINIZEM

Vadine nad jezerskim smučiščem na Skutinem ledeniku (na sliki) je pogosto izhodišče za alpinistične in planinske vzpone. - Foto: F. Ekar

Pol stoletja kranjskega alpinizma

PRELOMNO LETO 1962

Od tega leta, ko je jeseniškokranjska alpinistična naveza Milan Valant in Tomaž Ažman z Jesenic ter Srečo Travnik in Franci Ekar (z 20 leti je bil najmlajši v navezi) preplezala sloviti Peuteryjev greben in prišla na najvišji vrh Evrope Mont Blanc (le 23-letni Milan Valant je bil že enkrat na njem), se je začel silovit vzpon kranjskega in slovenskega alpinizma.

Kranj, 8. julija - Tega leta so bile premagane še nekatere druge slovite alpske smeri in takrat so se pojavljala prva vprašanja, zakaj vendar slovenski alpinizem ne krene proti Himalaji. Kasneje se je to, tudi zaradi velikih zaslug kranjskih alpinistov, tudi zgodilo. Leta 1967 so Slovenci osvojili prvi sedemtisočak Pamir. V odpravi so bili dr. Miha Potočnik, Pavel Dimitrov, Sandi Blažina, zakonca Sčetinin, Ante Mahkota in Franci Ekar. Mahkota in Ekar sta se izkazala s preplezanjem nekaterih zahtevnih smeri. Še prej, prva leta po vojni, so kranjski alpinisti kraljevali doma, pri tem pa so posebej izstopali brata Emil in Roman Herlec, Slavo Jenko, pred tem Ciril Hudovernik, Franc Kodran in Franc Gašperlin, Rado Jeranko, Iztok Belehar, sicer znan kot vsestranski športnik, Janez Hribernik in še nekateri, prav tako zaslužni za razvoj kranjskega alpinizma. Sledile so generacije, ki so osvajale Mawenzi v Afriki, Makalu in leta 1979 Everest ter še mnoge druge vrhove. Tomaž Jamnik se je vedno bolj izkazoval kot odličen vodja odprav, Nejc Zaplotnik, Andrej in Marko Štremfelj, Tone Perčič, Marija Štremfelj (z vzponom na Everest ima slovenski višinski rekord) in Tomo Česen pa kot vrhunski plezalci.

V Kranju so se (tako kot drugje) klasičnemu alpinizmu, ki je dosegel vrhunec, pridružile alternativni načini plezanja, predvsem športno, pa tudi planinstvo nasploh sega vedno višje in sprejema vedno več elementov alpinizma. Zahtevne stene samevajo, čeprav je klasičen alpinizem še vedno mik in način, da človek potrdi sebe in pokaže, česa je resnično sposoben. V Centralnih Alpah, kjer je največ znamenitih plezalnih smeri, se še vedno pleza. Za Kranj je tudi značilno, da so alpinisti večinoma aktivni v društvu in večinoma tudi korektni do sponzorstev, ki jih nudi samo ali omogoča društvo pri odpravah na tuje. • **J.Košnjek**

ŠPORTNO PLEZANJE

ZMAGE EVROPSKEGA POKALA

Kranj, 8. julija - Tretja tekma evropskega mladinskega pokala je bila 28. in 29. junija na Češkem (Chocen). Pod vodstvom selektorja Rudija Lončariča in njegovega tokratnega pomočnika Daniela Stepana se je tekme udeležilo petnajst reprezentantov. Med 89 tekmovalci iz enajstih držav so naši mladi upi ekipno zasedli prvo mesto pred Rusijo in Ukrajino. Skupno so osvojili lest kolajn in le trije tekmovalci so v sobotnem polfinalu za las zgrešili nedeljski finale.

Po daljšem času je odločno nastopil **Matej Sova,** ki je v izredno močni konkurenci mladincev zasedel drugo mesto. Prav tako se je po spodrsljaju v Dortmundu izkazal **Boštjan Potočnik,** ki je zmagal v kategoriji dečkov letnik 80/81. Prvo zmago na letošnjih tekmah evropskega pokala sta zabeležila **Saša Truden** pri dekletih 80/81 in **Klemen Bečan** pri dečkih 82/83. Kolajne sta osvojili še **Katja Šturm,** ki je bila v skromni konkurenci mladink druga, in **Katarina Štremfelj** s tretjim mestom v kategorji deklet 80/81.

Trem tekmam v spomladanskem delu bosta sledili še dve: v Bazlu (Švica) in v Sloveniji, verjetno v Ljubljani. Po dosedanjih treh tekmah je naša reprezentanca ekipno zanesljivo v vodstvu, med posamezniki pa so na prvih mestih **Blaž Rant, Boštjan Potočnik in Saša Truden, medtem ko druga mesta zasedajo Klemen Bečan, Katarina Štremfelj in Matej Sova.**

Rezultati Chocen: mladinke: 1. L. Potešilova (CZ), 2. Katja Šturm (SLO) 3. A. Peter (H); **mladinci:** 1. M. Petrenko (UKR), 2. Matej Sova (SLO), 3. D. Kadlec (CZ), 10. Aleš Strojan (SLO); **deklice B:** 1. M. Belomestnova, 2. J. Abramčuk, 3. M. Malamid (vse RUS), 12. Špela Žula (SLO); **dečki B:** 1. Klemen Bečan (SLO), 2. K. Ševčenko, 3. M. Štenkavoj (oba UKR), 4. Blaž Rant, 5. Tomaž Valjavec, 8. Anže Štremfelj (vsi SLO); **deklice A:** 1. Saša Truden (SLO), 2. M. Usatjuk (UKR), 3. Katarina Štremfelj, 5. Eva Tušar (obe SLO); **dečki A:** 1. Boštjan Potočnik, 2. P. Ostroverhov (RUS), 3. P. Usobiaga (SPA), 54. Primož Žitnik, 11. Aleš Pelko, 13. Erih Obrez (vsi SLO). **A. Š.**

BOKS

GORENJCI PORAZILI AVSTRIJCE

Kranj, 8. julija - Pred okrog 250 gledalci je bil na vrtu Hotela Jelen v Kranju boksarski dvoboj med Gorenjsko in Avstrijo. Z 8 :4 so ga dobili Gorenjci. V osrednji borbi na 5 rund je kranjski talent Mario Živkovič premagal članskega prvaka Avstrije Fredija Steinerja po točkah. Živkovič je bil po oceni sodnikov boljši v vseh petih rundah. Za najboljšega boksarja je bil proglašen Mario Živkovič, za najboljšega tujca Franc Wieser s Koroške, za najbolj borbenega boksarja Boštjan Žgajnar in za najboljšega tehničarja Zoran Makarič. Za Gorenjsko so tekmovali tudi nekateri boksarji iz Ljubljane.

KONJENIŠTVO

Uspele kasaške dirke v Lescah

NAJHITREJŠA ARMENA IN ANDREJ MARINŠEK

Dvojica iz Rejskega centra Brdo je zmagala že četrtič zapored, od gorenjskih konjenikov pa so v Lescah zmagali še Lojze Gorjanc z Jo Jo B (Brdo), Ive Dovžan s Clifom (KK Visoko) in Ilija Rezač s Profesorjem (Komenda).

Lesce, 8. julija - Konjeniški klub Triglav Bled je organiziral v nedeljo na hipodromu pod Lescami pred številnim občinstvom kar osem kasaških dirk z udeležbo večine najhitrejših slovenskih kasačev. Gorenjski kasači in vozniki z Brda, Visokega v Poljanski dolini, Komende in Bleda so se dobro odrezali. Na Brdo sta odšli dve zmagi. Prvo je dosegel v prvi dirki dveletnih kasačev začetnikov Lojze Gorjanc z mlado dveletno kobilo Jo Jo B in tako nadaljeval serijo zmag z mladimi konji. Drugi pa je bil Zvone Vidic z dveletnim žrebcem Rossijem B, tretje mesto pa je domačinom pritekel Aleš Pavčič z Lyonom B. Drugo zmago je v najhitrejši dirki dosegel eden najboljših slovenskih voznikov Andrej Marinšek s štiriletno kobilo Armeno. To je že letošnja četrta zaporedna zmaga te dvojice, v Lescah pa je bil dosežen kilometrski čas 1,22,6. Andrej in Armena sta vodila od starta do cilja in dirkala taktično popolno. Zmago za Visoko v Poljanski dolini sta pritekla Ive Dovžan in triletni žrebec Clif s kilometrskim časom 1,25,6. Clif in Ive sta dosegla tako že tretjo letošnjo zmago. To je bila dirka za 3 do 5-letne kasače. V dirki za 3 do 12-letne kasače pa je zmagal štiriletni žrebec Profesor (KK Komenda) na vajetih Ilije Rezača. Profesor je tik pred ciljem porazil do takrat vodilnega Štefana Lebarja, ki je vozil petletno kobilo Rosko B z Brda. V ostalih dirkah so zmagali Feliks Lobell na vajetih Milana Kukolja iz Ljutomera, Fao Lobell na vajetih Ivana Humka iz Šentjerneja, Ani Lobell na vajetih Danijela Slaviča iz Ljutomera ter po postavitvi Ahaja iz Ljutomera na zadnje mesto šestletni žrebec Anomis, ki ga je vodila Simona Jureš iz Ljutomera.

Po kasaških dirkah je bil na hipodromu prikaz veščin šolanih psov Kinološkega društva Lesce. • **J.Košnjek**

AVTO - MOTO ŠPORT

MLADI KRANJSKI MOTOCIKLIST BENO ŠTERN

ZA USPEŠNIM STRICEM PERSPEKTIVEN NEČAK

Nekdanji motociklistični as, Kranjčan Albin Štern bo kot kaže dobil svojega naslednika. Potem ko je zaključil tekmovalno pot, se je z dirkanjem začel ukvarjati njegov nečak Beno Štern, ki je v letošnji sezoni začel nastopati na motociklističnih cestno hitrostnih dirkah za državno prvenstvo, zraven pa še v pokalnih dirkah s skuterjem.

Komaj 14-letni Beno se je s tekmovalnim motorjem prvič preizkusil že lansko leto, ko je nastopal na srečanjih motociklistov in na spretnostnih vožnjah. S konkurenco, po večini krepko starejšo se je prvič spopadel na dirki skuterjev, ki je služila kot priprava za letošnje pokalno tekmovanje in tam je osvojil 7. mesto in pokal za najmlajšega.

Zares se je začelo letošnjo sezono, ko je Beno sedel na dirkalni motor kategorije 125 SP in začel voziti dirke za državno prvenstvo. Mladi nadebudnež je že kar na prvi dirki v madžarskem Hungaroringu pometel z večino konkurence in zasedel 2. mesto. Še bolje je šlo na naslednji dirki, ko je bil prepričljivo najhitrejši, a so ga diskvalificirali, ker je bil skupaj z motorjem za celih 8 kilogramov prelahek. "Pred začetkom nastopanja na dirkah državnega prvenstva sem imel malo treme, kakšnega hujšega strahu pa ni bilo, čeprav sem najmlajši med vozniki. Upam, da mi bo uspelo priti do naslova državnega prvaka", pravi Beno Štern, ki je na tretji dirki na Grobniku spet prepričljivo zmagal in je trenutno na drugem mestu v točkovanju za državno prvenstvo.

"Za premajhno težo niti nismo vedeli," pravi Benov oče Miran, ki ima tudi vlogo direktorja tekmovalne ekipe, medtem ko za tehnično pripravo motocikla skrbi stric Albin, večkratni državni prvak, ki je tudi svojo zadnjo sezono kronal z najvišjo stopničko ob koncu prvenstva. "Motor smo kupili pripravljen po pravilniku dirk prvenstva Alpe Adria, kar pomeni, da je pripravljen po italijanskem pravilniku, ki se očitno precej razlikuje od tistega, ki velja v našem državnem prvenstvu."

Tako kot stric Albin tudi Beno Štern nastopa za barve Inotherm racing teama iz Ribnice. Če se bo izkazal in imel takšno motivacijo tudi naprej, bo v prihodnji sezoni nastopal tudi v pokalu Alpe Adria, morda pa tudi na treh ali štirih dirkah evropskega prvenstva. • **M.G.**

NAMIZNI TENIS

Žiga JAZBEC iz Križev:

PRVAK ODHAJA NA SLOVAŠKO

Žiga Jazbec se je za namizni tenis navdušil pred šestimi leti, za kar ima največ zaslug njegov brat Aleš. Kljub temu, da posveča športu kar precej časa, je brez težav končal sedmi razred in prav v zadnjih letih je vidno napredoval v igri in dosegel odlične razultate. Lani se je na mednarodnem turnirju v Budimpešti uvrstil med osem najboljših.

Žiga, kako je bilo z rezultati v prvkar končani tekmovalni sezoni?

"V Križah, kjer je namizni tenis zelo priljubljen, in tudi v klubu so izredno zadovoljnis tem, kar sem dosegel. Seveda sem zadovoljen tudi jaz. Državni prvak sem med pionirji, v dvojicah sem prav tako osvojil državno prvenstvo z Darkom Maličem iz Logatca, naš klub NTK Križe pa je ekipni državni prvak med pionirji."

Kdo je bil tvoj prvi trener?

"Z menoj je najprej začel delati Janez Muzik, trenrial pa sem še pod vodstvom Mirka Matjaševiča, Aleša Smrekarja in Darka Arapovića. Zdaj je naš novi učitelj nekdanji odlični igalec Edvard Vecko, ki je skupaj z Ištvanom Korpo osvojil drugo mesto na EP."

Kakšni so tvoji občutki zdaj, ko si se uvrstil v državno reprezentanco?

"Izredno sem vesel, da bom oblekel dres z državnim grbom in nastopil na EP mladincev, mladink, pionirjev in pionirk v Topolčanih na Slovaškem, ki bo od 18. do 28. julija. Za prvenstvo se že dalj časa pripravljam doma in v Zagrebu. S trenerjem sva posvetila veliko pozornosti kondicijskim pripravam in posameznim elementom igre."

Kaj pričakuješ od nastopa v Topolčanih, oziroma kaj si želiš?

"Da bi dobro igral in se uvrstil med 16 najboljših."

Katera dva igralca bosta še igrala v reprezentanci Slovenije?

"Darko Malič iz Logatca in Janez Tamše iz Zaloga."

Žiga, srečno pot najprej na 10-dnevne skupne priprave v Novo Gorico in tudi v Topolčane na Slovaškem na EP, od koder pričakujemo dobre vesti o nastopu tebe, Tomšeta in Malača.

Nenad Antonič

EDO VECKO TRENER V KRIŽAH

Križe, 8. julija - V namiznoteniškem klubu Križe kljub počitnicam vodstvo ne miruje. Dosedanjega trenerja prvega moštva Darka Arapovića iz Zagreba je zamenjal **nekdaj odlični slovenski igralec Edvard Vecko, ki je na evropskem prvenstvu v dvojicah osvojil drugo mesto skupaj z Ištvanom Korpo.** Z mladimi selekcijami pa bo še naprej treniral Vinko Marušič iz Šenčurja. Predsednik kluba Mitja Snedic je napovedal prve treninge za novo sezono 1. avgusta. Sledile bodo enotedenske priprave na Pokljuki od 11. avgusta dalje. Največja želja igralcev iz Križev je dobra uvrstitev med drugoligaši in povrnitev spet v prvo državno ligo. **N. Antonič**

ODBOJKA NA MIVKI

GORENJCI NEUSPEŠNI

Kranj, 8. julija - V soboto in nedeljo sta bila Vrhnika in Spodnja Besnica v znamenju vrhunske odbojke na mivki. Na igriščih ob letnem kopališču na Vrhniki se je dva dneva v spremenljivem vremenu na prvem glavnem turnirju za Pokal SLO merilo 16 moških in 8 ženskih ekip, ki si je na koncu razdelilo nagradni sklad v višini 350.000 SIT.

V ženski konkurenci ni bilo gorenjskih predstavnic, gledalci pa so videli nekaj lepih predstav najboljših slovenskih igralk.

Še bolj je bilo zanimivo v moški konkurenci. Žal sta obe gorenjski ekipi izgubili že na začetku tekmovanja. Ekipa Vogu (Fojkar, Pazler) je izgubila prvo tekmo z 11:15 proti Avto Triglav iz Maribora, po porazu proti Zajčka Die Kartner iz Ljubljane s 15:7 pa sta se morala posloviti od tekmovanja. Tudi ekipi Pulsa (Dolenc, Brejc) ni šlo nič bolje - dva poraza (proti X4 iz Ljubljane s 15:9 in proti Tortelinom iz Portoroža s 15:10) in izpad iz nadaljnega tekmovanja. Resda pa je bila konkurenca na turnirju izredno močna, saj so bili z izjemo najboljšega para (Čuturič, Miklavc) prisotni vsi najboljši odbojkarji na mivki. Kar 28 tekem so ekipe odigrale do polfinalnih dvobojev, ki so tudi tokrat prinesli izredno kvalitetno odbojko.

Na kvalifikacijah za drugi turnir Pokala SLO, ki bo v soboto in nedeljo v Gozd Martuljku in Kranjski Gori, se je na igriščih športnega centra Vogu v Sodnji Besnici za 4 prosta mesa pomerilo 12 moških, za 2 prosti mesti pa 5 ženskih ekip.

V ženski konkurenci sta si mesto na glavnem turnirju zagotovili ekipi Sara Šport iz Maribora (Borovinšek, Muravs) in Dumo iz Ljubjane (Auber, Weber). Tretja je bila ekipa J&A iz Kamnika (Suhadolčan, Puketa), odbojkarici v ekipi Zlati prinašalki (Mušič iz Kamnika in Grahovac iz Radovljice) pa sta po veliki smoli pri žrebu in dvema porazoma proti ekipi Duma (v rednem delu s 15:13 in nato še v repasažu s 15:13) zasedli 4. mesto.

V moški konkurenci sta se od gorenjskih ekip najvišje uvrstila Urankar iz Kranja in Grilc iz Cerkelj v ekipi Elektromehanika Hožič. Po porazu s 16:14 proti Gašperjema iz Kamnika v odločilni tekmi za vstop na glavni turnir sta v tekmi za 5. mesto premagala Kan Kovinar iz Kočevja s 15:9. Kot petouvrčena ekipa pa sta zgolj prva rezerva za nastop v Kranjski Gori. Druga gorenjska ekipa Dar X z Jesenice (Močnik, Studen) je po drugem porazu proti ekipi Retort iz Šoštanja osvojila 9. - 12. mesto. Nastop na glavnem turnirju v Kranjski Gori so si po 24 tekmah zagotovili Pomgrad iz M. Sobote (Bačvič, Karec), Pink SPort iz Kopra (Jakomin, Žilnik), Gašper (Malovič, Ribič) in Bevis & Butthead iz Kočevja (Ahac, Kump). **B. Maček**

Pogled z drugega brega

Na svoji zemlji

Peter Colnar, zunanji sodelavec

Pogosto se spomnim znanca iz Amerike, ko je razlagal, da Američanov prav nič ne skrbi prodor japonskega kapitala. Ni pomembno, je dejal, čigav je kapital, ampak, kdo je tisti, ki določa zakone, po katerih se mora ta kapital ravnati.

To mi je pred očmi, ko poslušam modrovanja o nerodnem načinu poskusov vključevanja Slovenije v Nato in Evropsko skupnost. Ob vključevanju v Nato so nam ZDA že dale lekcijo. Smo jo razumeli? Smo razumeli, da v svetu vidijo, da Slovenija ni več tisto, kar je ob osamosvajanju bila, da je obstala na poti demokratizacije?

Na kratko ponovimo, kar smo slišali iz ust Američanov. Slovenijo vodijo preko LDS številni nekoč vodilni komunisti. So zamenjali samo ime ali se je spremenila tudi njihova miselnost, so spraševali ameriški kongresniki? Slovenija ni vrnila odvzetega premoženja. V Sloveniji je velik del premoženja še vedno v državnih rokah.

To so (tudi) ameriške ugotovitve o vodenju države s strani ljudi, ki so v času osamosvajanja zelo podcenjevalno govorili o lastni državi. Na žalost je praktični odraz dejanskega stanja veliko resnejši, kot ga lahko vidijo iz Amerike. Spomnimo se samo povedanega v začetku, da je najbolj pomembno, da se tujci morajo ravnati po zakonih, ki jih določamo sami. V Sloveniji ni tako, vendar to ni problem Amerike.

Slovenija je edina država, ki je prisiljena spreminjati ustavo po diktatu iz tujine. Lahko smo čisto konkretni. Slovenija je država, ki mora prilagajati svojo ustavo po diktatu Italije. Ni pomembno v kakšen papir so zavite zahteve, ki so jih naši politiki očitno sprejeli, pomembno je, da nimamo prav nobenega zagotovila, da se kaj podobnega ne bo še in še dogajalo. Medtem, ko vodilni politiki "spuščajo meglo" in podrejajo vse svojemu osebnemu (ne)uspehu, je prav, da se zavedamo dejstev.

Ne gre za približevanje evropskim normam obnašanja, ki govorijo o odprtosti trga, predvsem pa prepovedujejo kakršnokoli diskriminacijo med ljudmi. Slovenija nasprotno sprejema prav takšno diskriminacijsko obnašanje. S tako imenovim "španskim kompromisom", ali bolje rečeno ultimatom, se moramo obvezati, da bodo do vstopa v Evropsko skupnost imeli nekateri tujci, predvsem Italijani, prednost pred ostalimi Evropejci. Čas trajanja teh njihovih izsiljenih pravic ni določen. Tako naj bi bilo do slovenskega polnopravnega članstva v Evropski skupnosti. Te pravice so pogoj, da se bodo z nami sploh začelipogovarjati, njihova stvar pa je, kako dolgo bodo ta pogajanja trajala. Leto, pet, deset ali več let? Nikjer ne piše, da je s tem konec pogojev in zahtev...

Kaj vse bomo še morali plačati zaradi zaverovanosti nekaterih v čase komunističnega enoumja!? Mar ne bi bilo veliko bolj preprosto vrniti vsega ukradenega? Tudi tistim Italijanom, ki so jim odvzeli premoženje po vojni. Ali konec koncev že ni skrajni čas, da se sprijaznimo z lastnino kot nedotakljivo svetinjo, ki jo spoštuje svobodni svet?

Drži, da si nekateri na vse mogoče in nemogoče načine grabijo denar in premoženje, vendar ta pogoltnost na račun drugih nikakor ni znak vstopanja v svobodni svet. Lastnina je pri nas še vedno nekako čudna kategorija, ki se je držijo ostanki preteklosti.

Če dvomite, poglejte v svoje dokumente. Večina stanovanjskih hiš, ki so bile zgrajene na osnovi inflacijskih posojil, stoji na neolastninjeni zemlji. Ljudje so jo plačali, vendar imajo v dokumentih zapisano, da so si pridobili samo "pravico uporabe zemljišča za dobo 99 let". Včasih je bilo pač tako, da je bila lastnina nekaj pregrešnega in očitno je tudi v teh primerih vse tako, kot je nekoč bilo. No, ne ravno čisto vse. Sedaj se odločamo, da naj bi bili tujci lastniki, mi pa bomo za določen čas imeli "pravico uporabe" nad tem, kar bomo kupili.

PREJELI SMO

Šolski tolar je strogo namensko porabljen

V zadnjih dneh so mediji javnega obveščanja poročali, da je ministrstvo za šolstvo in šport nenamensko trošilo sredstva proračuna in sicer za investicije v objekte na področju vzgoje in izobraževanja. Ker inforamcije ne ustrezajo resnici, dajemo naslednje ***pojasnilo:***

V Sloveniji od začetka osemdesetih let investicij države v infrastrukturo na področju vzgoje in izobraževanja praktično ni bilo. Ob tem so v šolski sistem pričele prihajati izjemno velike generacije učencev in dijakov, ki se tudi v tem trenutku vpisujejo v srednje šole in na univerzi. V primerjavi s koncem 80-ih let se danes v slovenske srednje šole letno vpiše okoli 20.000 več mladih, vpis na visokošolske zavode pa se je iz 35.000 povečal na več kot 50.000 študentov. Slovenija postaja družba, ki se izobražuje. Že v prejšnjem mandatu sta se zato Državni zbor in Vlada s t.i. šolskim tolarjem odločila za povečanje vlaganj v vzgojo in izobraževanje. Investicijski ciklus, ki se je pričel leta 1994 in naj bi v skladu z zakonom trajal do konca desetletja, je sedaj na svojem višku. Investicije, ki so v teku, se financirajo v skladu z zakonom o t.i. šolskem tolarju. Informacije o nenamenskem trošenju denarja iz državnega proračuna so tako neutemeljene.

Ob tem pa velja poudariti, da večje investicije trajajo nekaj let in da zahtevajo kontinuirano financiranje. Sprejem državnega proračuna je tako pogoj, da lahko investicije normalno tečejo naprej. Nesprejetje proračuna za leto 1997 (po predlogu Ministrstva za šolstvo in šport naj bi v njem za investicije namenili 7,7 milijard SIT) predstavlja za investicije, ki so v teku, velik problem, saj grozi z zaustavitvijo gradbenih del. Vsaka ustavitev investicije, ki je v teku, pa pomeni nepotrebno in veliko povečanje storškov le-te. Proračuni kažejo, da pomenijo ustavitve del zaradi nesprejetja proračuna, ki zahtevajo novo sklepanje pogodb, približno 30 odstotkov dražje gradnje in s tem dejansko zapravljanje javnega denarja.

Naj naštejemo le nekaj investicij, ki so v teku in bi njihova zaustavitev državi povzročila precejšnjo materialno škodo: Srednja živilska šola Maribor, osrednja stavba Univerze v Mariboru (z enajstimi predavalnicami), Fakulteta za organizacijske vede Kranj, Gostinska šola Celje, Fakulteta za družbene vede Ljubljana, Visoka upravna šola v Ljubljani, Srednja živilska in kmetijska šola Nova Gorica, Srednja steklarska šola Rogaška Slatina, Osnovna šola Dante Alighieri Izola.

Nesprejetje proračuna pa ne povzroča težav samo pri izvajanju investicij Ministrstva za šolstvo in šport, velike težave imajo tudi občine pri financiranju investicij na področju osnovnega šolstva.

Ministrstvo za šolstvo in šport skuša težave reševati tudi ob pomoči in z veliko mero naklonjenosti izvajalcev, ki z najemi premostitvenih kreditov do sprejetja državnega proračuna omogočajo nadaljevanje gradenj in s tem med drugim zagotavljajo tuid več tisoč delovnih mest. Ministrstvo za šolstvo in šport si bo tudi v prihodnje prizadevalo, da se investicije ne bodoustavile in da bodo učenci, dijaki, študenti in učitelji dobili normalne delovne pogoje.

mag. Andreja Hočevar
Ministrstvo za šolstvo in šport

Juriš na demokracijo v občini Bohinj

Na 25. redni seji sveta Občine Bohinj, dne 28. 12. 1996, je prišo do neljubega dogodka oz. do pravega škandala. Kazalo je, da bo vse skupaj šlo neopazno v pozabo, da je to le spodrsljaj. Zgodilo pa se je ravno nasprotno, dogodek je obrodil sadove v novem statutu občine Bohinj.

Danes lahko ugotavljamo, da se je tisti prednovoletni čas v Bohinju začel juriš na demokraicjo z besedami občinske svetnice ZLSD, go. Stanke Zupan: ***"Na tri gospode žaklje gor, zvezat pa stolčt".***

Na tisti seji je občinski svet pod točko razno (Problematika Koble) kar celo uro na debelo kršil z Ustavo zagotovljene pravice. Imenovana občinska svetnica je pokazala, kako se mora disciplinirati drugače misleče in tudi najbolj uporne lastnike zemljišč na Kobli. Citat sporne razprave obsega kar 15 tipkanih strani. Vse to je občinski svet kronal s sklepom, ki spominja na minule čase.

Kje so organi, ki nadzirajo ustavnost in zakonitost, kje so predstavniki sedme sile, ki obveščajo javnost?

Ker s takim početjem občinski organi očitno ne nameravajo prenehati, javnost pa je lahko zoprna stvar, si je bilo potrebno nekaj izmisliti. In rodil se je Predlog sprememb in dopolnitev statuta občine Bohinj.

Predlagatelj predloga je župan občine Bohinj, g. Franc Kramar, dipl. ing. Pripravljalec predloga pa je tajnik občinske uprave, g. Dušan Vučko, dipl. iur.

Dosedanji veljavni statut, ki ga je občinski svet sprejel v letu 1995, je vseboval 11 poglavij z 98 členi. Predlog sprememb in dopolnitev statuta pa vsebuje 13. poglavij in kar 164 členov. Že to kaže, da gre za novi statut z velikimi vsebinskimi spremembami.

Postavlja se vprašanje, kaj se je v dveh letih zgodilo, da je privedlo do tako drastičnih sprememb, ki se odražajo v statutu občine?

Odgovor je jasen: ***Na demokracijo žakelj gor, zvezat pa stolčt!***

Zgodilo se je to, da je občina iz javne ustanove postala konspirativna ustanova z zaupnimi in tajnimi stvarmi. V novem statutu so predlagatelji namreč dodali nov, 33. člen, ki se glasi:

"Člani občinskega sveta, drugih organov občine Bohinj in člani delovnih teles morajo varovati informacije in podatke, ki so po predpisih zaupne narave ter osebne podatke."

Ali ni občina javna ustanova in samoupravna lokalna skupnost? Ali občina uvaja "tajni uradni list"?

Popolnoma razumljivo je, da če ima občina opraviti z zaupnimi informacijami in podatki, potem mora imeti za to usposobljene ljudi, ki to nadzirajo. Zato so v novem statutu predlagatelji dodali zopet nov, 46. člen, ki se glasi:

"Za člana nadzornega odbora je lahko imenovan tisti, kiizpolnjuje naslednje pogoje:

- ima slovensko državljanstvo in je občan občine,

- ima višjo ali visoko strokovno izobrazbo finančne, ekonomske ali pravne smeri

- ima najmanj 10 let delovnih izkušenj in pozna finančno računovodske predpise itd."

To pomeni, da bodo samo izbranci smeli nadzorovati delovanje občine in občinske organe. Ali Ustava ne določa, da smo pred zakonom vsi enaki? Ali določa Zakon stopnjo izobrazbe tudi županu?

Iz do sedaj navedenega lahko zaključimo, da imamo občino z zaupnimi informacijami in podatki ter da smo za nadzor izbrali "preverjene" strokovnjake. Kaj moramo še storiti, da bo to delovalo?

Preverjenim strokovnjakom moramo sedaj še določiti, kako smejo ta nadzor izvajati. To pa so v novem statutu pripravljalci določili z novim 59. členom, ki se glasi:

"Pri obveščanju javnosti mora nadzorni odbor spoštovati uradne in poslovne skrivnosti nadzorovanih ter dostojanstvo, dobro ime in integriteto posameznikov..."

Tega pa ni potrebno več komentirati.

S tem je juriš na demokracijo v Bohinju skoraj že uspel. Sledi samo še zadnja faza in sicer: ***Usposobitev občinskih zaporov.***

Javnost zaenkrat še ne bom obveščal o zaupnih občinskih informacijah in podatkih, ker v času sestavljanja tega zapisa občinski statut še ne velja. Ko pa bo statut veljaven, pa nameravam to storiti. Želim pač postati prvi občinski zapornik v novoustanovljeni občini Bohinj.

P. S.: Moje čestitke predsedniku občinskega sveta, g. Jožefu Cvetku in še dvanajstim prisotnim svetnicam in svetnikom, ki so soglasno potrdili novi statut. Z dvigom rok ste omogočili razvoj nove družbene ureditve in tako se bomo z Vašo pomočjo Bohinjci zopet zapisali v zgodovini.

Ivo J. Cundrič,
obč. svetnik, SDS

9

Piše: Božo Benedik

Brez Blejcev tudi Bleda ni

Polda Bijol - najstarejši pletnar na Blejskem jezeru

Brez pletenj ni romantike na Blejskem jezeru. To so že od nekdaj menili na Bledu, tako mislijo še danes domačini in tujci. Ti znajo še bolj ceniti naše vrle čolnarje. Čolnarji so res povsem povezani z turizmom. Res ni manjkalo težav pred vojno, med vojnami in težav se ne manjka tudi danes. Te so večkrat zakrivili čolnarji - pletnarji sami s svojim obnašajem, pa navijanjem cen - seveda pa so jih včasih obdolževali tudi po nedolžnem.

Ne moremo opisati vseh čolnajrev - čeprav so vsi povezani z ravzojem blejskega turizma. Pa si izberimo najstarejšega, ki je dolgo s svojo pletno prevažal izletnike, goste, domače in tuje, največkrat k otoški cerkvici. To je Polde Bijol (1913-1995) doma na Mlinem štev. 34 - sedaj Savska cesta štev. 12 - ki je pri svojem 82 letu še kar pridno čolnarili vse sezono. Ta traja 6 do 7 mesecev letno, pred vojno pa je bila sezona dolga le kake dva do tri mesece - najdlje tja do Malega Šmarna. Kot je pripovedoval, pa ima najdaljši takoimenovani čolnarski staž - saj je pletno vozil več kot 52 let. Z njim je lahko tekmoval le Jože Knific (Kobnkov Joža) iz Mlina (1908-1994).

Polde Bijol je pač imel to srečo, da je s svojimi starši Matičkovimi iz Mlinega stanoval na otoku. Tam je bil njegov oče Jože Bijol (1870-1948) mežnar, pa oskrbnik, gostilničar in mizar. Zato je razumljivo, da se je vsa družina, pa tudi mali Polde morala v mladih letih naučiti veslati. Pravi, da je to bilo že kmalu po desetem letu. Pravi pletnar pa je postal s 15 leti, to je bilo leta 1928, ko je bil že registriran in je dobil štev. 55. Takrat so jim podelili tudi posebne znake z dvema vesloma.

Poleg čolnarjenja pa je bilo treba prijeti še za drugo delo - izučil se je mizarstva, pomagal je tudi na polju. Zanimivo je slišati, da so imeli na otoku tudi po dve kravi, zanju je bilo vedno pripeljati zadosti hrane, treba pa ju je bilo peljati tudi k biku. Zato so uporabili svoj štirioglati čoln, dali pa so ji soli, da je bila mirna na vožnji na obalo. V precejšnji meri je bila njegova naloga tudi zvonjenje - vsak dan so zvonili tudi "dan"!, kot so temu rekli ob 4. uri zjuraj, pa opoldne in Ave Marijo. Tu mu je pomagal njegov brat Franc - ta pa je 1943 padel v NOV..., dobro se spominja tudi vojnega časa. Že v prvih dneh vojne je prišlo pet nemških funkcionarjev s kljukastimi križi na rokavih in preiskali so ves otok - iskali so orožje. Polde jih je vodil skupaj s Francem Knafličem po cerkvenih objektih. Od zvonika do cerkve in mežnarije. Našli niso ničesar - vendar so le v letu 6. 12. 1942 morali zapustiti otok. In Polde se je z družino vrnil tja po vojni. Tam je nato živel do leta 1946, ko je dokončno zapustil to svoje bivališče, ki ga je imel tako rad. Lahko bi rekli, da je bil za upravitelja ali bolje oskrbnika do 1949 njegov brat Jože - sicer pravi Polde, da so tudi njemu ponudli, pa je odklonil. Tako pa je bilo konec Bijolove vladavine na otoku.

Polde Bijol je bil zelo aktiven tudi v čolnarski vojni v povojnem času, ko so čolnarsko obrt nacionalizirali. Ni se dal - stalno se je pritoževal, sevedaskupaj z drugimi na Mlinem, in končno so zmagali. Tudi pri motornih električnih čolnih je bil udeležen. No, danes je vse to pozabljeno - pridno je vozil in se ni pritoževal. Danes prepeljejo veliko več izletnikov in gostov na otok, tudi okoli 100.000, česar seveda pred vojno ni bilo. Izletnikov je bilo manj - več jih je bilo ob praznikih, pa tudi gostov je bilo manj, poletna sezona je bila pač krajša.

Seveda pa tudi Polde Bijol ni manjkal pri raznih burkah, veseljačenju, medsebojnih nagajivnostih, spletkah, ki so si jih izposodili čolnarji, ko ni bilo voženj - denarja pa je bilo kar vedno za silo - posebno velja to še za zadnja leta.

Veliko tega ve povedati - verjetno pa je najbol jzanimiva burka o firnežu.... Ta je tako razburkala Blejce, privedla mnoge celo pred sodišče. Iz začetne razposajenosti in nagajivosti je prešlo v resničen spor med številnimi domačini, ki so celo to burko vzeli resno - da, prišlo je celo do sovraštva.

O blejskih čolnarjih, o njihovih vojnah, pa razposajenosti, je bilo že mnogo napisanega, pa jih še tu ne smemo izpustiti - saj so že toliko prispevali razvoju blejskega turizma vse od prvih dni, od romarjev, pa narodnjakov, od prvih začetkov turističnega življenja na Bledu. Če pa smo izbrali prav Polda Bijola, pač ni slučaj, saj je bil najstarejši pletnar!

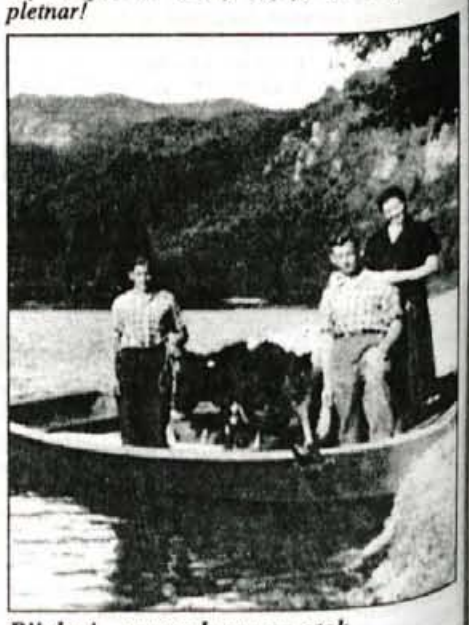

Bijolovi - prevoz krave na otok

Odgovor na članek "Ponovitev Koble v Kranjski Gori"

(Gorenjski glas, 4. julija 1997)

Članek gospoda Branka Mencingerja (Gorenjski glas, petek, 4. 7.) me kot župana občine Bohinj prepričuje o tem, da se omenjeni avtor nedvomno ne more sprijazniti z nastalo rešitvijo v Smučarskem centru Kobla.

Dejstvo, da je današnje podjetje Kobla Ž. T. G. d.o.o. sestavljeno iz nekdanjih zaposlenih in lastnikov zemljišč in da za takšno sestavo zasluge nosijo tako nekdanji zaposleni kot lastniki zemljišč, ki so se po lepem številu sestankov, na katerih sem bil kot župan prisoten, uspeli dogovoriti za nastalo obliko podjetja, na vseh teh sestankih ste Vi, gospod Mencinger delovali vedno samo za vaš osebni interes, in izjave, da ste se potegovali za interes lastnikov, so milo rečeno zavajajoče. Lep primer, ki to potrjuje, je sestanek Vas osebno, direktorja Koselja in mene v Zoisovem gradu v lanskem septembru, kjer ste izkjučno za sebe zahtevali 10 % novega podjetja in prepričan sem, da ne bi nastal problem, če bi svoje dosegli. Tako ste pač bili primorani svoj del podjetja deliti še z ostalimi lastniki, katere ste v določenem trenutku pač potrebovali za dosego lastnih interesov. Dejstva, ki govorijo v prid temu, so tudi večje odškodnine v prejšnjih letih, ki ste jih prejemali od prejšnjega upravljalca, in še danes se ne sprijaznite z dejstvom, da morajo biti razmerja med lastniki enakovredna.

Zato zavestno trdim, da ste pod krinko lastništva Vi osebno želeli ostale lastnike spraviti na stranski tir, izključno sebe pa postaviti v vlogo edinega lastnika Koble (edini od lastnikov nastopate tudi pri terjatvah v stečajnem postopku in sprašujem se, zakaj niste takrat obvestili ostalih lastnikov, da store isto).

Nemoralno, lahko rečem skoraj nesramo je, da si danes pripisujete zasluge za nastanek novih družabniških razmerij znotraj novega podjetja Kobla Ž. T. G. d.o.o, saj so k temu največ pripomogli posamezni lastniki, vaščani vasi Ravne, ki so sprejeli na zadnjem setanku ponujeno rešitev (Vas osebno na tem sestanku ni bilo, saj ste imeli svojega v Gostišču Janez na Ravnah), da skupaj z zaposlenimi postavijo nova družabniška razmerja in le-ta so nekdanji zaposleni na mojo prošnjo tudi sprejeli. Zato odgovorno trdim, da gre zahvala za delovanje SC Kobla v zadnji sezoni izključno lastnikom zemljišč iz vasi Ravne (izjema ste seveda Vi osebno) in ostalim iz Bohinjske Bistrice in nekadnjim zaposlenim, ki so se brez Vaše prisotnosti uspeli dogovoriti za takšno obliko, ki bo dolgotrajnejša in ki ima tudi mojo osebno podporo in podporo Občine Bohinj.

Kar zadeva sklicevanje tiskovnih konferenc, ste vi osebno sklicevali omenjeno obliko sestankov, na katerih ste enostransko predstavljali problem ob podpori političnih strank, ki so problem Koble želele izkoristiti v svoje politične namene (kateri dve sta, si preberite na vabilu z dne 14. 11. 1996), in tudi vaše zadnje pismo kaže na to, da vas pri vsem, kar počnete, še danes ti dve politični stranki podpirata. Vaše navajanje o menjavi nosilne vrvi na Kolbi ima seveda spet svojo razlago, ki je milo rečeno smešna, saj lahko vsi zaposleni potrdijo in povedo javno, zakaj se je lanska sezona zečela šele januarja (vlečnica na delu Vašega zemljišča pa ni obratovalna niti po začetku obratovanja iz Vam znanega razloga). Prav tako ste na Vašem zemljišču tudi letos pobirali oziroma zaračunavali enake vrste odškodnino oziroma parkirnino gostom, ki so se pripeljali na Ravne ne glede na dejstvo, da to zemljišče po namembnosti ni parkirišče. Kakšne so bile reakcije smučarjev oziroma kakšno antireklamo ste s tem naredili SC Kobli, ne bi posebrj poudarjal.

Na koncu bi rad poudaril, da ima župan Kranjske Gore, gospod Kotnik večjo srečo, kot jo imam sam, saj v Kranjski Gori lastniki zemljišč skušajo delovati konstruktivno v smeri skupnih interesov, žal, gospod Mencinger, za Vas osebno lahko trdim, da ste vedno iskali le lastne koristi, lastnike pa uporabljali za manipulacijo. Lahko rečem, da sem kot župan ponosen, da je novo podjetje Kobla Ž. T. G. d.o.o. na pravi poti in pri prizadevanjih za boljšo ponudbo jim bo stala Občina Bohinj ob strani. Seveda bi tako morali delovati tudi Vi osebno, Vaši članki, v katerih navajate osebno prizadetost, pa ne koristijo ne lastnikom zemljišč ne SC Kobla.

Žal mi je, da svojega znanja ne uporabite v pozitivne konstruktivne ideje, ampak izključno v vaši osebni prizadetosti iščete krivce za svoje neuspehe v drugih.

Župan občine Bohinj
Franc Kramar, dipl. ing.

GLASOV KAŽIPOT

Izleti

Krvavec-Kompotela-Koren

Kranj - Planinska sekcija pri DU Kranj organizira v četrtek, 17. julija, plninski izlet okoli Krvavca. Odhod posebnega avtobusa bo ob 7. uri izpred kina Center. Prijave z vplačili sprejemajo v društveni pisarni do 16. julija. Skupne hoje bo okrog 5 ur.

Prireditve

Srečanje Prešernovcev

Kranj - Vabljeni na srečanje ob 45-letnici ustanovitve Gorenjske brigade - 7. SNOUB Franceta Prešerna, ki bo 12. julija ob 11. uri na kraju ustanovitve brigade pri Špehu v Zali v Selški dolini. Srečanje Prešernovcev z domačini bo, kot vedno, prijetno!

Pod Jenkovo lipo

Cerklje - DU Cerklje obvešča svoje člane, da bo tradicionalni piknik "Pod Jenkovo lipo" v Dvorjah v soboto, 12. julija, s pričetkom ob 10. uri. Zabavali se bomo ob živi glasbi, pripravili pa bomo tudi srečelov. Vabljeni!

Tekmovanje koscev in ogled parka

Jesenice - V času dopustov in počitnic vas vabimo na prijetno izletniško točko, kjer bo v nedeljo, 13. julija, na Pristavi v Javorniškem Rovtu ob 14. uri tekmovanje koscev, po tekmovanju bodo prikazali klepanje kos in krajevne običaje ob košnji. Ob 17. uri si boste pod strokovnim vodstvom ogledali Zoisov park, v katerem rastejo za naše podnebje redke drevesne vrste. Ob 18. uri bo družabno srečanje ob glasbi. Za prijetno dobrodošlico bosta poskrbela Zlata in Marjan, ki bosta pripravila tudi telečjo obaro z ajdovimi žganci.

Aronove viteške igre

Rovte - Zavod za naravno in kulturno izobraževanje mladih MOJ ARON vabi na predstavitev razširjenega programa Aronovih viteških iger in predstavitev pokrovitelja, ki bo v gradu Socerb, v petek, 11. julija, ob 14. uri, na sam dan prireditve; s prigrizkom in z vodenim ogledom srednjeveške tržnice ter plesa Grajskih otrok pod vodstvom hrabrega viteza Viljema Rovtarskega in njegove soproge plemenite Evtanazije. Pripravili bodo lepo petkovo popoldne. Vabljeni!

Razstave

Lončarska razstava

Kranjska Gora - Muzej Jesenice vabi danes, v torek, 8. julija ob 18. uri v galerijske prostore Liznjekove hiše v Kranjski Gori na otvoritev razstave Lončarstvo iz Šentjerneja. Razstavo bo predstavila kustosinja Dolenjskega muzeja iz Novega mesta. Liznjekova domačija je odprta od torka do petka od 10. do 17. ure, ob sobotah in nedeljah pa do 10. do 16. ure, ob ponedeljkih zaprto.

Predavanja

O alpinistih

Kranj - Planinsko društvo - Alpinistični odsek vabi vpetek, 11. julija, in soboto, 12. julija, ob 21. uri na predavanje namenjeno predstavitvi dejavnosti. Vabljeni!

Obvestila

Obnovljena pot

Kranj - Markacisti Planinskega društva Kranj sporočajo, da so obnovili oziroma popravili pot skozi Žrelo, ki je bila lani nekaj časa zaprta. Odslej je spet možen varen dostop po Žrelu do Kranjske koče na Ledinah.

Srečanje mobilizirancev

Kranj - Združenje mobiliziranih Gorenjcev v redno nemško vojsko 1943-45 vabi na občni zbor in vseslovensko srečanje prisilnih mobilizirancev v soboto, 12. julija, ob 10. uri v kampu Dragočajna pri Smledniku. Na občnem zboru bo prebrana protestna izjava naslovljena na organe RS, v kateri bodo izrazili nezadovoljstvo zaradi neuresničevanja upravičenih zahtev.

Koncerti

Poletna violinska šola

Bled - V okviru poletne violinske šole bo jutri, v sredo, ob 20.30 v hotelu Park koncert najmlajših violinistov udeležencev poletne šole. V četrtek, 10. julija, ob 20.30 pa bo v hotelu Kompas violinski koncert z deli F. Schuberta in J. Brahmsa.

Chopinov večer

Groblje - V Grobeljski cerkvici pri Domžalah bo v četrtek, 10. julija, ob 20. uri v okviru mednarodnega festivala Vivat Gallus nastopila pianistka Marina Horak s koncertom Chopinove glasbe.

Poletni večer

Škofja Loka - V soboto, 12. julija, bo ob 21. uri v kapeli Loškega gradu koncert. Nastopili bodo: Jelena Ždrale - violina, Milko Lazar - čembalo in Igor Švarc - violončelo. Vabljeni!

Pod Homanovo lipo

Škofja Loka - Turistično društvo Škofja Loka vabi v petek, 11. julija, ob 20. uri pod Homanovo lipo, kjer bo nastopil PUERTO RICO. Vabljeni!

Koncert orkestra Big Band RTV Slovenija

Radovljica - V okviru turneje Imago Sloveniae v Radolškem poletju vabljeni na koncert orkestra Big Band RTV Slovenija, ki bo izvajal slovenske zimzelene melodije Glena Millerja, solistki pa sta Alenka Gode in Damjana Golavšek. Koncert bo v sredo, 9. julija, ob 21. uri na Vurnikovem kopališču v Radovljici. Če bo deževalo, bo koncert v Linhartovi dvorani v Radovljici. Program bo povezoval Franci Černe. Vabljeni!

Otvoritveni koncert

Železniki - TD Železniku ob praznovanju 35. čipkarskega dne vabi vse člane in krajane na otvoritveni koncert cerkvenih arij in tokat. Izvajala jih bosta tenorist Janez Lotrič in organist Tone Potočnik. Koncert bo v soboto, 12. julija, ob 20. uri v cerkvi sv. Antona v Železnikih. Prisrčno vabljeni!

Uradni vestnik Gorenjske

LETO: XXX torek, 8. julija 1997 Številka 34

VSEBINA

OBČINA KRANJSKA GORA

122. ODLOK O PODELITVI KONCESIJE ZA IZGRADNJO KABELSKO-KOMUNIKACIJSKEGA SISTEMA V OBČINI KRANJSKA GORA
123. ODLOK O USTANOVITVI OBČINSKE INŠPEKCIJSKE SLUŽBE OBČINE KRANJSKA GORA
124. POPRAVEK ODLOKA O ZAZIDALNEM NAČRTU LEDINE - PODKOREN (UVG 32/97)

OBČINA RADOVLJICA

125. SKLEP O DOLOČITVI CEN VZGOJNO-VARSTVENIH PROGRAMOV V VRTCIH RADOVLJIŠKE OBČINE

OBČINA ŠENČUR

126. SKLEP O UPRAVLJANJU Z OBČINSKIM PREMOŽENJEM
127. SKLEP O IZDAJI PREDHODNEGA SOGLASJA OBČINE ŠENČUR V POSTOPKU IZDAJE ODLOČB O PRIGLASITVI DEL

OBČINA KRANJSKA GORA

122.

Na podlagi 20. alinee 17. člena Statuta občine Kranjska Gora (UVG 4/95), Odloka - koncesijskega akta (UVG 19/96, 14/97), ter na podlagi sklepa o izbiri najugodnejše-ga ponudnika je Občinski svet Občine Kranjska Gora na svoji 34. seji, dne 18.6.1997 sprejel :

ODLOK
O PODELITVI KONCESIJE ZA IZGRADNJO KABELSKO-KOMUNIKACIJSKEGA SISTEMA V OBČINI KRANJSKA GORA

1. člen

S tem odlokom se na podlagi zaključenega postopka za oddajo koncesije za izgradnjo kabelsko komunikacijskega sistema v občini Kranjska Gora podeli koncesija podjetju ASTRA TELEKOM d.o.o. Moste 26/A, 4274 Žirovnica.

2. člen

Koncesija se podeli za dobo 25 let. Doba trajanja koncesije se šteje od 1.1. tistega leta, ki sledi letu, v katerem je kabelski sistem v naselju zgrajen.

3. člen

Koncesija za izgradnjo kabelsko-komunikacijskega sistema se podeli za vsa naselja v občini Kranjska Gora, za izgradnjo primarnega in sekundarnega kabelsko-komunikacijskega omrežja.

4. člen

Občina Kranjska Gora vstopa v koncesijsko razmerje kot koncendent z deležem v obliki najema primarnega optičnega kabla na relaciji Jesenice - Rateče, ki je last podjetja Telekom Slovenija.

5. člen

Koncesijsko razmerje, pravice in obveznosti na podlagi pogojev, razpisanih z oddajo koncesije, ponudbene dokumentacije in zahtev koncendenta podrobneje določa koncesijska pogodba.

6. člen

Odlok prične veljati z dnem objave v Uradnem vestniku Gorenjske.

Št.: 341/05-1/97-JJ
Datum: 23.6.1997

Predsednik občinskega sveta **Župan**
Jože Zupančič **Jože Kotnik**

123.

Na podlagi 12. alinee drugega odstavka 21. člena in prvega odstavka 65. člena Zakona o lokalni samoupravi (UL RS 72/93, 6/94-odločba US RS, 45/94-odločba US RS in ULRS 57/94 in 14/95) ter 50.a člena Zakona o dopolnitvi zakona o lokalni samoupravi (UL RS 26/97) in 17. člena Statuta občine Kranjska Gora je Občinski svet Občine Kranjska Gora na svoji 34. seji, dne 18.06.1997 sprejel

O D L O K
O USTANOVITVI OBČINSKE INŠPEKCIJSKE SLUŽBE OBČINE KRANJSKA GORA

I. UVODNE DOLOČBE

1. člen

S tem odlokom se določa organizacija, pristojnosti in naloge Občinske inšpekcijske službe Občine Kranjska Gora (v nadaljnjem besedilu: inšpekcijska služba).

2. člen

Občinska inšpekcijska služba nadzoruje izvajanje občinskih odlokov o javnem redu in miru, komunalni urejenosti, uporabi javnih površin, čistoči kraja, parkiranju vozil, zimski službi, nameščanju reklam in plakatiranju ter drugih zadev, ki jih določajo občinski in drugi predpisi, s katerimi občina ureja zadeve iz svoje pristojnosti.

II. ORGANIZACIJA INŠPEKCIJSKE SLUŽBE

3. člen

Občinska inšpekcijska služba se organizira ter deluje v okviru občinske uprave občine Kranjska Gora, v skladu z Odlokom o organizaciji in delovnem področju občinske uprave ter Pravilnikom o notranji organizaciji ter sistemizaciji delovnih mest v občinski upravi občine Kranjska Gora.
Sedež inšpekcijske službe je na Kolodvorski ulici št. 1a v Kranjski Gori.

4. člen

Inšpekcijske službe nadzoruje župan oziroma po pooblastilu tajnik občine ali vodja oddelka (v nadaljevanju: predstojnik).

Tajnik Občine v soglasju z županom, v roku največ treh mesecev po sprejemu tega odloka, določi organizacijo službe in načrt delovnih mest. Pooblaščene osebe inšpekcijskih služb so: občinski inšpektor, nadzornik in redar.

5. člen

V skladu s pravilnikom o notranji organizaciji ter sistematizaciji delovnih mest v občinski upravi, se v času turistične sezone po potrebi zaposli za določen čas potrebno število nadzornikov in redarjev.

III. PRAVICE, DOLŽNOSTI IN PRISTOJNOSTI

6. člen

Inšpekcijska služba s preventivnim in represivnim delovanjem nadzoruje izvajanje določil odlokov in drugih predpisov občine Kranjska Gora, ki urejajo predvsem naslednja področja:

1. varstvo okolja,
2. javni red in mir,
3. urediitev prometa v naseljih (parkiranja),
4. urejenosti naselij, javnih in drugih površin,
5. odvajanje in čiščenje odpadnih in padavinskih voda,
6. prometna signalizacija, neprometni znaki, reklamni napisi in plakatiranje,
7. ravnanje z odpadki,
8. krajevna turistična taksa,
9. komunalna taksa,
10. druga področja, ki jih določi Občinski svet Občine Kranjska Gora ali predpisi države, če je v teh predpisih tako določeno.

7. člen

Pri izvajanju nadzora ima pooblaščena oseba inšpekcijske službe pravico, dolžnost in pristojnost ukrepati v skladu s tem odlokom, z odloki ter drugimi splošnimi akti občine Kranjska Gora, opravljati posamezna dejanja in strokovne naloge v zvezi z inšpekcijskim nadzorom na podlagi in v obsegu pooblastil.
Pristojnost obsega pravico opozarjati kršitelje na nepravilnosti, legitimirati kršitelja in priče, izrekati mandatne kazni, izdajati plačilne naloge, predlagati uvedbe postopkov o prekrških, pregledati listine in drugo za kar jih pooblašča odlok ali zakon, izrekanje ustnih ali pismenih odredb, izdajanje odločb in druge pristojnosti po odloku ali zakonu.
Dolžnost pooblaščene osebe obsega vestno opravljanje dela v skladu z razporedom in navodili predstojnika, pisanje poročil o opravljenem delu in drugih postopkih, skrb za osebno urejenost, korektno in dostojno obnašanje z osebami v postopku ali drugim in nudenje različnih pomoči občanom, obiskovalcem, društvom, organizacijam in krajevnim skupnostim.

8. člen

Občinski inšpektor ima pri opravljanju nadzora zlasti naslednje pravice, dolžnosti, pristojnosti in pooblastila:

- opozarja na kršitve;
- izreka mandatne kazni v skladu z zakonom o prekrških in druge ukrepe, ki ga pooblaščajo;
- od domnevnega kršitelja in priče zahteva osebne in druge podatke ter izjavo o sami kršitvi;
- v skladu z zakonom o prekrških predlaga predstojniku uvedbo postopka o prekršku;
- ustno ali pisno odrediti ukrepe, da se nepravilnosti in pomanjkljivosti odpravijo v roku, ki ga sam določi. V skladu z odloki in zakoni uvede in vodi, če je potrebno, upravni postopek, izdaja upravno odločbo in izvaja druge potrebne ukrepe oz. odloča ustno v skladu z pooblastili;
- odredi začasno ali stalno ustavitev del, ki jih opravljajo občani, podjetniki ali pravne osebe, če ugotovi, da se dela opravljajo v nasprotju z veljavnimi predpisi, za katerih nadzorstvo je pooblaščena občinska inšpekcija
- odredi določene začasne ukrepe, potrebne za zagotovitev varnosti ljudi in premoženja;
- o vseh ukrepih obvešča predstojnika;
- opravlja druga dela po nalogu predstojnika.

9. člen

Nadzornik ima pri opravljanju nadzora zlasti naslednje pravice, dolžnosti, pristojnosti in pooblastila:

- opozarja na kršitve in odreja odpravo nepravilnosti;

Ogroženi prebivalci iz Jelenčeve ulice sprašujejo:

Bo oblasti mar šele, ko bo katera od hiš zgrmela v kanjon?

Sredi januarja 1994 se je pri Ibiju vdrl breg Kokre ter ogrozil najbližjo hišo, nekaj let prej se je v kanjon zvalila velika skala z desnega brega, 22. marca letos pa je vanj z levega brega zgrmelo okrog dva tisoč kubičnih metrov brežine.

Kranj, 8. julija - Med prebivalci Jelenčeve ulice, zlasti stanovalci iz šestih hiš, ki stoje najbližje robu kanjona, vlada preplah. Škrabova hiša je od roba krušljivega kanjona oddaljena le še dobra dva metra, na robu zijajo velike razpoke, široke tudi do deset centimetrov in dolge po več metrov, ki se večajo. Naslednji vdor lahko odnese s seboj katero od hiš. Morda že to jesen, morda ob naslednji spomladanski odjugi, morda... Stanovalci z brega kanjona so marca na kranjskega župana Vitomirja Grosa naslovili peticijo, s katero prosijo za pomoč, za varno življenje ob kanjonu. V treh mesecih in pol odgovora še niso dobili, zaman so očitno tudi prizadevanja krajevne skupnosti Primskovo. Se bodo odgovorni zganili šele, ko bo prepozno, sprašujejo prizadeti?

Pomoč pričakujejo prav od Mestne občine Kranj, ki naj bi ščitila interese občanov, vodila postopek in v njihovem imenu zahtevala od države, lastnice Kokre in brežine, denar za zavarovanje ljudi in narave. Tako je občina ravnala ob vdoru brežine pri Mohoričevih pred kakšnim desetletjem, tako je ravnala ob grožnji s Škrlovca županovemu domu, tako je v preteklosti ravnala tudi, ko se je narava bodisi z vodo, točo ali potresom znašala nad ljudmi in njihovim imetjem.

V občinski blagajni je vedno rezerviranega nekaj denarja za izjemne, nepričakovane posege, za prvo "gašenje" ob elementarnih nesrečah, kakršen je - ne glede na to, da je morda spodbujen od ljudi - tudi vdor brežine v kanjon Kokre. Vse, kar je mestna občina po 22. marcu storila, je ograja z opozorilno tablo na zasebnem zemljišču, ki prepoveduje prehod za vozila in pešce. Vodnogospodarsko podjetje Kranj pa je po podoru približno dva tisoč kubičnih metrov brežine, ki je v kanjonu ovirala pretok vode, strugo očistilo in sprostilo pretok.

Škrabova hiša je od 22. marca letos le še dobra dva metra oddaljena od roba kanjona.
- Foto: T. Dokl

Po laičnem mnenju krajanov Primskovega na vdore labilne brežine vpliva več stvari, najbolj morda celo meteorne vode. Predsednik sveta krajevne skupnosti Primskovo **Tone Zupan** pravi, da so projekti za gradnjo kanalizacije po Jelenčevi ulici narejeni, decembra lani oddani strokovnim službam mestne občine Kranj, ki kot lastnica zemljišča izda soglasje za prekop Jelenčeve ulice, brez katerega upravni organ ne more izdati lokacijskega in gradbenega dovoljenja. Na podlagi javnega razpisa je bil izbran tudi že izvajalec del, ki je od države celo že dobil izdaten avans. Kanalizacija bi rešila odvodnjavanje ogroženega območja nad kanjonom.

Koliko (morda) na vdore vpliva dvig jezu zaradi vodne elektrarne, krajani ne vedo. Pod Jelenčevo ulico se je 1994. leta nivo reke dvignil za 80 centimetrov, dvesto metrov nižje za več metrov. Stanovalci iz Jelenčeve so prejšnji teden Elektru Gorenjske, ki želi dobiti vodnogospodarsko dovoljenje za nov dvig jezu, postavili pogoj; dokler Elektro z geološkim poročilom ne dokaže, da dvig vode ne vpliva na vdore, dovoljenja ne sme dobiti. Seveda je vprašanje, koliko njihovo mnenje tehta.

Tretji morebitni vzrok za vdore je promet. Poldrugo leto, kar se je gradil nov kokrški most, so vozila Jelenčevo ulico domala uničila. Tudi tovornjaki v Ibi so vozili povsem po robu kanjona, Ibi svojega dovoza še vedno ni zgradil, težki šleparji stoje le dva metra od robu.

Škratka, ker se stvari ne premaknejo z mrtve točke, so se predstavniki iz najbolj ogroženih hiš v Jelenčevi ulici Igor Vidmar, Vlasto Bertoncelj, Janez Štiglic in Tanja Kopač odločili javno spregovoriti in prositi kranjskega župana, naj za božjo voljo čimprej zavaruje njihove domove.

Po vdoru pri Ibiju 1994. leta so geologi, ki so raziskovali teren pod novim kokrškim mostom, po naročilu takratnega občinskega sekretariata za urbanizem, gradbene in komunalne zadeve geotehnično obdelali tudi brežino desnega brega reke Kokre pri tovarni Ibi, kjer se je odlomilo dva do tri metre pobočja vzdolž 43 metrov. V brežini so še vedno opazne večje odprte razpoke, zajede in nevarni previsi, so zapisali. Sanacijo so predlagali z betonsko gredo v zgornjem delu brežine, povezano s sidranimi slopi. S poročilom se je vse skupaj tudi končalo, čeprav je Tanja Kopač junija tistega leta od kranjskega župana (takrat še predsednika skupščine občine Kranj) dobila pismeni odgovor, da bo občina ukrepala takoj, ko dobi strokovno poročilo. **"Trikrat sem šla na občino k županu, vendar se ni nič premaknilo. Potem sem odnehala,"** pravi Tanja Kopač.

Navsezgodaj 22. marca letos je, kot rečeno, spet zgrmelo. V kanjon se je vsulo okrog dva tisoč kub. metrov brežine. Škrabova hiša je od odkrušenega robu kanjona oddaljena le še dobra dva metra. Razpoke v brežini se povečujejo, ugotavljajo stanovalci.

"Vsi stanovalci iz Jelenčeve ulice smo takoj napisali poziv (peticijo) za sanacijo brežine. Kranjskemu županu in krajevni skupnosti Primskovo smo poslali tudi prošnjo za izdelavo ocene ogroženosti. Na sestanku v krajevni skupnosti Primskovo smo 27. marca oblikovali zahteve in jih poslali županu ter občinskemu svetu. Svet je naše zahteve potrdil," pravi Igor Vidmar.

"V krajevni skupnosti smo se sestali tudi 15. maja in zahtevali od župana odgovor na naše dopise. Odgovora še do danes nismo dobili. Morali pa smo posredovati naša gradbena dovoljenja, ki so bila očitno pomembnejša od nevarnosti zaradi podora. Vsi gradbena dovoljenja seveda imamo, republiški inšpektor za okolje in prostor je ugotovil, da tlorisnedimenzije in lokacije hiš odgovarjajo pogojem v lokacijskih in gradbenih dovoljenjih. S tem ter z ugotovitvijo, da je korito Kokre očiščeno, je inšpekcija svojo pristojnost izčrpala. Mi pa imamo čuden občutek, da smo ostali povsem sami. Ne vemo, na koga naj se obrnemo, vsak se izgovarja na drugega, nikomur ni treba po zakonitih in moralnih normah ničesar narediti," pa pravi Vlasto Bertoncelj.

Ogroženi stanovalci iz Jelenčeve ulice bodo v sili poskušali odpreti uradno pot za rešitev problema na ministrstvu za okolje in prostor, čeprav so prepričani, da bi zanje to morala storiti uprava mestne občine Kranj.

H. Jelovčan

- izreka mandatne kazni v skladu z zakonom o prekrških in druge ukrepe, ki ga pooblaščajo;
- od domnevnega kršitelja in priče podatke ter izjavo o sami kršitvi;
- o večjih nepravilnostih obvešča inšpektorja in predstojnika;
- izvaja druga dela po nalogu inšpektorja in predstojnika;
- inšpektorju predlaga uvedbo postopka o prekršku in o prekrških obvešča druge pristojne organe, kadar za to ni pristojen.

10. člen

Redar ima pri opravljanju nadzora zlasti naslednje pravice, dolžnosti in pristojnosti:
- opozarja na kršitve in odreja odpravo nepravilnosti;
- od domnevnega kršitelja in priče zahteva osebne podatke ter izjavo o sami kršitvi;
- izreka mandatne kazni in izvaja druge ukrepe po posebnem pooblastilu predstojnika na predlog občinskega inšpektorja;
- opravlja kontrolo in nadzira spoštovanje občinskih in drugih predpisov;
- o izvršenem delu pisno obvešča inšpektorja, če ugotovi večje kršitve ali nepravilnosti takoj obvesti nadzornika ali inšpektorja.

11. člen

Odpravo nepravilnosti se zavezancu naloži ustno ali pisno z odločbo, skladno z odloki, zakoni ali drugimi predpisi. Pri tem se določi rok, v katerem morajo biti ukrepi in dejanja izvršena ter nepravilnosti odpravljene. V primerih, da tisti, ki mu je naložen ukrep (zavezanec) ne izvrši naloženega ukrepa, ga ne izvrši popolnoma ali v določenem roku, lahko pooblaščena oseba inšpekcijske službe odloči, da to opravi druga oseba ali organizacija na stroške zavezanca. Zoper odločbo je dopustna pritožba, ki pa ne more zadržati izvršitve naloženih ukrepov in dejanj v primerih, ki so določeni v zakonih, drugih predpisih ali odlokih občine Kranjska Gora.

Pooblaščena oseba inšpekcijske službe lahko zahteva pri zgoraj navedenem postopku, legitimiranju ali svojem delu pomoč oziroma asistenco policije, če je to potrebno zaradi varnosti ljudi in premoženja ali zaradi vzpostavitve reda in izvrševanja nalog.

12. člen

Organi, organizacije, podjetja, skupnosti in posamezniki so dolžni pooblaščeni inšpekcijski službi pri opravljanju nadzora:
- omogočiti nemoteno izvrševanje nadzora;
- omogočiti vstop v prostore in objekte ter dostop do naprav, ki so predmet nadzora;
- dati vsa potrebna pojasnila v zvezi z opravljanjem nadzora;
- omogočiti vpogled v evidence ali dokumente, ki se nadzirajo na podlagi predpisa občine ali drugih predpisov.

13. člen

Oseba v postopku (stranka, kršitelj, zavezanec ipd.) se mora vesti dostojno s pooblaščeno osebo. Za nedostojno vedenje se štejejo žaljtev, grožnje, vpitje, izzivanje k pretepu in druga nespodobna dejanja. V primeru fizičnega napada ima pooblaščena oseba pravico do samoobrambe in pomoči policije.

14. člen

Inšpekcijska služba opravlja tudi naloge, ki doprinesejo k ugledu občine Kranjska Gora, kot so:
- nudenje občanom, turistom in drugim obiskovalcem informacije s področja komunalne urejenosti, varnosti, turistične informacije, informacije o kulturnih prireditvah, zanimivostih ter prometne in druge informacije in
- nudenje različnih oblik pomoči občanom, turistom in obiskovalcem

15. člen

V primerih kršitev določb odlokov, ki predstavljajo vznemirjanje javnosti in s tem kršenje javnega reda in miru ter varnosti, kršitelju odredi pooblaščena oseba inšpekcijskih služb takojšno ureditev. Ker gre v takih primerih za nujne ukrepe v javnem interesu, ki jih ni mogoče odlagati, se v primeru, da zavezanec ne ravna po odredbi, ta odredba izvrši takoj po preteku roka, ki ga je določil delavec inšpekcijskih služb.

V primeru iz. 1. odstavka tega člena odloča inšpekcijska služba v skrajšanem postopku z ustno odločbo.

IV. SLUŽBENA IZKAZNICA IN ZNAČKA

16. člen

Delavci inšpekcijske službe imajo službeno izkaznico, s katero se v času opravljanja službe izkazujejo, da so pooblaščeni za opravljanje nadzora.
Obliko, vsebino in način službene izkaznice določi župan s posebnim predpisom.

17. člen

Pri opravljanju službe nosijo delavci občinske inšpekcije značko z grbom Občine in napisom: inšpektor - občina Kranjska Gora, nadzornik - občina Kranjska Gora, redar - občina Kranjska Gora.
Delavci občinske inšpekcije morajo biti pri opravljanju svojega dela primerno urejeni. Uniforma inšpekcijskih delavcev je lahko opredeljena v posebnem Pravilniku.

V. KAZENSKE DOLOČBE

18. člen

Z denarno najmanj SIT 100.000 se kaznuje za prekrške pravna oseba ali posameznik, ki stori prekršek v zvezi s samostojnim opravljanjem dejavnosti, če:
1. v določenem roku ne izvrši ukrepa, ki ga je odredil občinski inšpektor v skladu s svojimi pristojnostmi (11. člen)
2. prepreči občinskemu inšpektorju izvrševanje nadzora, ga pri tem ovira ali mu ne da potrebnih podatkov ali pojasnil v zvezi z opravljanjem nadzora (12. člen).

Z denarno kaznijo najmanj SIT 50.000 se kaznuje tudi odgovorna oseba pravne osebe, če stori prekršek iz 1. ali 2. točke prvega odstavka tega člena.

Z denarno kaznijo najmanj SIT 5.000 se kaznuje fizična oseba, če stori prekršek iz. 1. ali 2. točke prvega odstavka tega člena.

19. člen

Z denarno kaznijo najmanj SIT 30.000 se kaznuje posameznik, ki:
1. se nedostojno vede do pooblaščene osebe (1.odst. 16.člen)
2. ne nudi osebnih podatkov, oziroma se na zahtevo pooblaščene osebe noče izkazati z osebnim dokumentom (2.odst. 7.člen)
3. Preprečuje pooblaščeni osebi izvrševanje naloge, za katero je pooblaščena ali jo pri tem ovira.

20. člen

Mandatno kazen izterja pooblaščena oseba na kraju samem. Če storilec denarne kazni ne plača, se izda obvestilo o prekršku in plačilni nalog s poročnico. Ves postopek izrekanja kazni se vodi po zakonu o prekrških. Za prekrške, kjer ni predpisana mandatna kazen, in pri ugovoru zoper plačilni nalog, uvede predstojnik na predlog redarja, nadzornika ali inšpektorja postopek o prekršku pri pristojnem organu za prekrške.

VI. PREHODNE IN KONČNE DOLOČBE

21. člen

Z dnem uveljavitve tega Odloka preneha veljati Odlok o ustanovitvi občinske inšpekcijske službe v občini Kranjska Gora (UVG 25/96)

22. člen

Ta Odlok začne veljati naslednji dan po objavi v Uradnem vestniku Gorenjske.

Št.: 353/20- /96-AM
Datum: 23.06.1997

Župan:
Jože Kotnik

Predsednik sveta:
Jože Zupančič

124.

POPRAVEK

Pri objavi Odloka o zazidalnem načrtu Ledine - Podkoren (UVG 32/97) je v preambuli Odloka napačno izpisan datum 33. seje Občinskega sveta. Pravilni datum 33. seje OS je 28. 5. 1997 in ne 28. 4. 1997.

Župan:
Jože Kotnik

Predsednik Občinskega sveta:
Jože Zupančič

OBČINA RADOVLJICA

125.

Na podlagi 30. in 31. člena Zakona o vrtcih (Ur. l. RS, št. 12/96) in na podlagi 17. člena Statuta Občine Radovljica (Uradni vestnik Gorenjske, št. 20/95) je Občinski svet Občine Radovljica sprejel na 27. seji dne 26. 6. 1997 naslednji

SKLEP
o določitvi cen vzgojno-varstvenih programov v vrtcih radovljiške občine

1. člen

Cene programov v vrtcih Občine Radovljica znašajo na mesec:
- 41.200,00 SIT 1-3 letni otroci (prvo starostno obdobje)
- 37.800,00 SIT 3-7 letni otroci (drugo starostno obdobje)

2. člen

Cene določene v 1. členu sklepa se uporabljajo od 1. septembra 1997 dalje.

Štev.: 602-1/96
Radovljica, 30. 6. 1997

Predsednik
Občinskega sveta Občine Radovljica
Zvone Prezelj, l.r.

OBČINA ŠENČUR

126.

Skladno z določbo 21. in 51. člena zakona o lokalni samoupravi (Uradni list RS, št. 72/93, 6/94, 45/94, 57/94 in 14/95) je Občinski svet Občine Šenčur na svoji 21. seji dne 24. 6. 1997 sprejel naslednji

SKLEP
o upravljanju z občinskim premoženjem

1. Z vsem občinskim premoženjem, ki ga v skladu z zakonom in drugimi veljavnimi predpisi poseduje, pridobiva in z njim razpolaga občina, upravlja Občina Šenčur.
2. Odsvojitev in pridobitev premoženja ali posameznega dela tega premoženja je dopustna le na podlagi predhodno sprejetega sklepa s strani občinskega sveta, ne glede na to, da je v zemljiški knjigi vkrjižena kot lastnica ali imetnica pravice uporabe na premoženju Občine Šenčur posamezna skupnost, ki v skladu z zakonom in statutom Občine Šenčur sicer opravlja del občinskih nalog.
3. Vsi pravni posli, ki bi bili sklenjeni v nasprotju s posameznimi točkami tega sklepa v zvezi s prometom nepremičnin, so nični.
4. Sklep velja z dnem objave v Uradnem vestniku Gorenjske.

Številka: 023-1
Datum: 24. 6. 1997

Predsednik Občinskega sveta
Občine Šenčur
Miro Kozelj, l.r.

127.

Skladno z določbo 17. alineje 14. člena Statuta občine Šenčur (Uradni vestnik Gorenjske 6/95 in 6/96), je Občinski svet Občine Šenčur na svoji 21. seji dne 24. 6.1 997 sprejel naslednji

SKLEP
o izdaji predhodnega soglasja občine Šenčur v postopku izdaje odločb o prigiasitvi del

1. Upravni organ, pristojen za izdajo lokacijskih in gradbenih dovoljenj ter odločb o prigiasitvi del je dolžan v skladu z določbo 17. alineje 14. člena Statuta občine Šenčur pred izdajo odločb pridobiti predhodno soglasje Občine Šenčur.
2. Sklep velja z dnem objave v Uradnem vestniku Gorenjske.

Številka: 023-1
Datum: 24. 6. 1997

Predsednik občinskega sveta
Miro Kozelj

☎ HALO - HALO GORENJSKI GLAS ☎ TEL.: 064/223 111

Naročilo za objavo sprejemamo *po telefonu 064/223-111, faksu 064/222-917 ali osebno na Zoisovi 1 v Kranju oz. po pošti - do 12.30. ure* **dan pred izidom** *Gorenjskega glasa! Cena oglasov in ponudb v rubriki:* **Izredno ugodna.**

B&B PRED 7 LETI PRVI - DANES PONUJAMO NAJVEČ

AVTOŠOLA B in B, tel. 22-55-22

VOZNIŠKI IZPIT MED POČITNICAMI

- **KRANJ - CPP V PONEDELJEK - 14. JULIJA, dopoldne ob 9.00 in popoldne ob 18.00**
- **RADOVLJICA - gasilski dom - tel. 714-960**
- **JESENICE - gasilski dom - tel. 86-33-00**

NAKUPOVALNI IZLETI **Madžarska Lenti - 12.7., Palmanova 23.7., Trst 29.7., Gardaland - Aqualand 19.7., 21.7., - možnost plačila na dva čeka, Madžarske toplice 4 dni od 4.9. do 7.9., Rozman, tel.: 064/715-249, Šenčur: 411-887**

HOKO KOMBI PREVOZI tel.: 53-876 in 57-757 Nakupovalni izleti Lenti, Celovec, Trbiž, Trst. V času šolskih počitnic enodnevni kopalni izleti na slovensko obalo (prevozi po dogovoru).

VILJEM TURIST Tel.: 064/451-542 Kopalni izleti: ob nedeljah in praznikih; Podčetrtek - Atomske Toplice, Rogaška Slatina in Terme Čatež; V času počitnic in dopustov po naročilu. Naročila sprejemamo vsak dan od 18. do 23. ure.

V DOBRNI SE VEDNO NEKAJ DOGAJA

SLIKARSKE RAZSTAVE: V avli hotela Dobrna do 11. julija razstavlja slikar dr. Rajko Livio iz Celja.

JEREB d.o.o. 621 773, 682 562 Vabimo Vas po nakupih v LENTI 7. 8. in v nočni GARDALAND 25. 7. - cena 5.500 SIT za prevoz in vstopnino.

METEOR d.o.o. 422-781 Cilka tel.: 411-510 Vsako sredo kopalni izlet v Čatež, 10. 7. Lenti, 17. 7. nakupovanje v Italiji, 21. 7. Gardaland - Aqualand, 2. 8. razprodaja v Nemčiji - Munchen **GSM: 041/660-658**

NOVO - NOVO VILJEM TURIST 451-542 Nakupovalni in turistični **izleti v LENTI,** Madžarska: VSAK ČETRTEK in VSAKO SOBOTO. **Nova relacija** za izlete na Madžarsko, **s še večjo nakupovalno ponudbo,** VSAK TOREK in PETEK. Potovanje z **novim avtobusom** bo še prijetnejše. **Prijave: vsak dan od 18. do 23. ure, 451-542.** Potnikom priporočamo pravočasno prijavo!

KNJIŽNI ANTIKVARIAT IN BUKVARNA Ljubitelje branja in knjig obveščamo, da je spet odprt knjižni antikvariat na Jenkovi 4 v Kranju, in sicer vsak petek in soboto od 9. do 13. ure. Ponovno je odprta tudi bukvarna na podstrešju stavbe knjižnice in gledališča na Jesenicah, Čufarjev trg 4, vsako sredo od 15. do 18. ure.

GORENJSKA LETNA KOPALIŠČA VAS VABIJO, DA JIH OBIŠČETE

TRŽIČ: ODPRTO: vsak dan od 9. do 19. ure, po 15. avgustu do 18.30 ure, NOČNO KOPANJE: - vsak petek od 20. do 22. ure - cena: 250 SIT (mesečne in sezonske vstopnice ne veljajo!) Voda je ogrevana nad 25 stopinj C. CENE VSTOPNINE: - odrasli 500,00 SIT, od 15. ure dalje 300,00 SIT - šoloobv. otroci 300,00 SIT, od 15. ure dalje 150,00 SIT - predšolski otroci 100,00 SIT - vrtci 60,00 SIT - mesečna karta upokojenci 3.000,00 SIT - upokojenci nad 70 let starosti imajo kopanje brezplačno.
RADOVLJICA: Kopališče bo v letošnji sezoni odprto do 20. septembra, če bo vreme dopuščalo. Voda bo ogrevana do 26 stopinj C. Obratovali bomo od 10. do 18. ure, ob sobotah, nedeljah in praznikih do 19. ure. V juliju bo ob ponedeljkih, sredah in petkih med 21. in 22. uro rekreacijsko plavanje. Cena enkratnega vstopa na kopališče bo v letošnji sezoni za odrasle 450, za mladino do 14 let pa 350 SIT. Od 14. ure dalje boste za popoldansko karto odšteli 350 oziroma 250 SIT. Pričetek 20-urnega plavalnega tečaja bo 30. junija ob 10. uri.
KRANJ: Odprto vsak dan od 9. do 18. ure. Igrišče za odbojko na mivki odprto od 9. do 22. ure. Temperatura vode: OLIMPIJSKI BAZEN 26 stopinj C, OTROŠKI BAZEN 30 stopinj C. Cene vstopnic: CELODNEVNA VSTOPNICA ODRASLI 500 SIT, OTROCI 300 SIT. **POPOLDAN OD 14. ure DALJE** ODRASLI 450 SIT, OTROCI 200 SIT. Otroci do 5 let imajo prost vstop.
JESENICE: Letno kopališče Ukova na Jesenicah je odprto vsak dan od 10. ure do 18.30. Vstopnina je za odrasle 450 SIT, za otroke pa 250 SIT.
KROPA: Letno kopališče je odprto od 1.7. do 31.8., vsak dan od 9. do 18. ure.

AVTOŠOLA MISTER X tel.: 624-921, ŠK. LOKA Nahajamo se v poslovni hiši, Kapucinski trg 7, v Škofji Loki. Vožnja na vozilih POLO, OPEL ASTRA, preko celega dneva. NOVO - NOVO - tečaji in vožnja za kategorije C, D, E. Inf. po tel.: 620-211

AGROMIX LJUBNO Servis in trgovina Tel.: 731-009 **UGODNO:** Motokultivatorji MUTA, BCS z raznimi priključki, kosilnice BCS, MOTO BENASI, vrtne RELLY, MOTORNE KOSE, Rezervni deli BCS, UTB, ŠKODA itd. Rabljena kmetijska mehanizacija. Servis in popravilo kmetijkse mehanizacije in motornih vozil.

ŠKCPŠ ŠKOFJA LOKA

SKCPŠ ŠKOFJA LOKA Podlubnik 1b AVTOŠOLA tel.: 623-331, tel.: 622-762

V POSEBNI POČITNIŠKI OBLIKI S POSEBNIMI CENAMI

14. julija organiziramo tečaj iz CPP za kategoriji A in B!
Praktično vožnjo za kategorijo B lahko opravljate na sodobnih vozilih NISSAN ALMERA, MAZDA 323, SUZUKI SWIFT, za kategoriji C in E pa na vozilih MERCEDEZ BENZ 814 in TAM 122.

Prijave v pisarni 235 ali po telefonu 623-331 - POHITITE

Prešernovo gledališče Kranj

Glavni trg 6, 4000 Kranj tel.: 064/222-681

Vpisovanje ABONMAJEV *za gledališko sezono 1997/98 bo potekalo od 4. do 15. septembra.*

BLED

BLEJSKO POLETJE

Občina Bled

Danes, torek, 8. 7. 1997
POLETNI GLASBENI FESTIVAL VIOLINA '97: Večer sonat J. S. Bacha za flavto in čembalo v cerkvi Sv. Martina ob 20.30 uri. Vstop prost!
Jutri, sreda, 9. 7. 1997
Na večeru VESELO PO DOMAČE bo v Trgovsko-poslovnem centru ob 20. uri nastopil ALFI NIPIČ. V primeru slabega vremena se prireditev seli v Bistro Grand hotela Toplice!
POLETNI GLASBENI FESTIVAL VIOLINA '97: Koncert najmlajših udeležencev v hotelu Park ob 20.30 uri. Vstop prost!
Četrtek, 10. 7. 1997
POLETNI GLASBENI FESTIVAL VIOLINA '97: Dela F. Schuberta in J. Brahmsa v hotelu Kompas ob 20.30 uri. Vstop prost!
Informacije v zvezi s prireditvami dobite na Turističnem društvu Bled, tel. št.: 741 122.

Gorenjski glas se srečuje z Abrahamom

V vsaki številki Gorenjskega glasa do začetka oktobra praznična rubrika - Zanimiva nagradna vprašanja in zapisi o polstoletni gorenjski zgodovini - Dobre in vredne nagrade za Vaš trud ter sodelovanje

Po sledeh stare Glasove fotografije

Mojca je skrbna mati treh otrok

Laze v Tuhinjski dolini, 7. julija - Obiskali smo Mojco Stanjko, ki jo je naš fotoreporter pred več kot tridesetimi leti kot dojenčka slikal na kranjskih ulicah, skupaj z njenima bratoma, sestro in seveda mamico Mileno Fajfar. Danes je Mojca skrbna in skromna mamica treh otrok.

Družina Stanjko z Laz v Tuhinjski dolini: Aleš, oče Darko, Anže, mamica Mojca in mala Sabinca.

Med vašo številno pošto, ki jo ob skorajšnjem snidenju našega in vašega časopisa z Abrahamom pošiljate na uredništvo in nam obenem čestitate, smo tokrat izbrali prijazno pisemce iz Kamnika.

Takole nam je pisala **Andreja Pančur** s Cankarjeve ulice v Kamniku:

»Lepo vas pozdravljam in iskreno čestitam ob vaši 50-letnici, ob zlatem jubileju. Pišem vam zaradi vaše nagradne igre, ko ste objavili gospo Mileno Fajfar, mislim da iz Čirč pri Kranju. Slika prikazuje Mileno Fajfar z njenimi malčki. Mamica štirih otrok je: Irene, Mojce, Tomaža in Janeza. Trojčki so bili rojeni 15. februarja leta 1966, najmlajša deklica na sliki pa je danes moja sodelavka v Svilanitu, Mojca Stanjko iz Laz v Tuhinjski dolini.

Mojca Stanjko se je na Laze v Tuhinjski dolini poročila in je dobra, skrbna in skromna mamica svojim trem otrokom. Dvema fantoma in deklici Sabini.

O Mojci naj napišem to, da jo le redko dobiš slabe volje in da se zelo rada smeji. Njen smeh bi obudil še mrtvega, tako veselo se smeji. Rada pripoveduje o mladih dneh, saj jim ni bilo nikoli dolgčas.

Lepo vas pozdravljam in želim, da jo obiščete na njenem domu. «

Kdo bi se le mogel upreti tako lepim in prijateljskim mislim in besedam, ki jih je o svoji sodelavki Mojci Stanjko povedala Andreja Pančur? Dandanes je vendarle tako malo prijaznih besedi o dobrih soljudeh, s katerimi se srečujemo.

Mojco Stanjko, najmlajšo deklico na sliki iz naše nagradne igre, smo torej minulo nedeljo obiskali na Lazih v Tuhinjski dolini in z njo, njenim možem Darkom in otroci malo pokramljali.

Mojca Stanjko je danes stara 31 let in že dvanajst let dela v kamniškem Svilanitu, mož Darko pa je zaposlen pri zasebnem obrtniku.

Dvanajst let je star njun najstarejši sin Aleš, ki tako kot desetletni bratec Anže že pridno pomaga pri domačih opravilih. Stanjkovi, ki živijo na manjši, lepo urejeni kmetiji sredi vasi, so prijetna mlada družina - da se preživi, je treba posebej poleti precej poprijeti tudi doma. Otroci so pridni, tudi mala, triletna Sabina, ki je bila malo presenečenanad neznanim obiskom in je vseskozi ostala rajši malo zadržana. Drugače pa je - pravi mamica Mojca - zelo živahna in bistra deklica.

Mojca Stanjko je zadovoljna, ker je zaposlena v Svilanitu, kjer dela v v dveh izmenah - v dopoldanski in popoldanski. Imajo dovolj naročil in proizvodnja nemoteno poteka, plača je redna. Prav tako je s svojo zaposlitvijo pri zasebniku zadovoljen mož Darko, ki je bil prej nekaj časa brez dela.

Stanjkovi deloma obnavljajo hišo, kjer živijo še z mamo, ki je seveda vedno prva in nadvse dobrodošla pomoč pri varstvu otrok, kadar sta mlada dva v službi. Fanta obiskujeta osnovno šolo v Tuhinju, mala Sabinca pa ostaja doma pri mami.

Lani so bili na morju, letos pa ne bodo šli, saj letos Mojca v Svilanitu ni prišla na vrsto za počitniško letovanje. Bodo šli pa drugo leto...

Mojca Stanjko se res rada smeji, je dobra in skrbna mamica. Njen smeh je kar nalezljiv: bolj ko smo jo poskušali prepričati, naj nam pove, s čim pa le ni zadovoljna - z draginjo, recimo - bolj smo bili neuspešni. Mojca je enostavno zadovoljna in se ne pritožuje. Če so problemi in težave, jih premaga njeno veselje nad življenjem in skromnost, o kateri piše njena sodelavka Andreja. Preprosto je vesela, da ima tako zdrave in pridne otroke.

Z družino, ki živi v Kranju - starejšim bratom Tomažem, sestro Ireno, ki je na Orehku, z Janezom - se rada srečuje in spominja mladih dni. Pokaže nam družinski album, kjer so na slikah vsi štirje otroci Milene Fajfar iz Kranja, tudi še skupaj s staro mamo.

In te »štručke« so pred več kot tridesetimi leti »padle v oči« tedanjemu Glasovemu fotoreporterju, da jih je posnel in objavil. Po več kot tridesetih letih pa ima ena izmed teh simpatičnih »štruck« tudi že tri svoje otroke, je vesela in zadovoljna na domačiji Stanjkovih na Lazah v Tuhinjski dolini. • **D.S.**

Vaša pošta

Na sliki je bil vodovodni stolp

Pravilnih odgovorov na naše nagradno foto vprašanje številka 5 - kateri predel je na sliki in kdaj je bila slika posneta - je bilo v primerjavi z drugimi nagradnimi vprašanji razmeroma malo. Priznamo: vprašanje ni bilo tako lahko, še posebej ne v delu, kjer sprašujemo za letnico posnetka.

Kranjčani so seveda takoj uganili, da gre za vodovodni stolp, posnetek pa je nastal v šestdesetih letih. Pri žrebanju smo torej upoštevali vse tiste odgovore, ki so se letnici najbolj približali in tako bodo knjižne nagrade dobili:

Vinko Gubanc, Šorlijeva 3, Kranj; Pavla Mušič, Kolodvorska 2b, Mengeš; Irena Babnik, Britof 107, Kranj; Marička Mavec, Šorlijeva 31, Kranj.

ŽIV - ŽAV je bil nepozaben

Številni reševalci si ob odgovorih na nagradno vprašanje, da je na sliki pevec Andrej Šifrer, niste mogli kaj, da ne bi pripisali, da bi si tudi danes takih prireditev, kot je bil ŽIV - ŽAV, še želeli.

Lahko, lahko in najlažje pa je bilo očitno vprašanje pod foto številka 6, ko je bil na sliki naš znani pevec Andrej Šifrer. Zakaj? Zato vendar, ker se naš »Šifko« v zadnjem desetletju ni niti malo postaral in zato, ker nam je ostal v spominu kot eden naših najboljših zabavnih pevcev, zaradi svoje neposrednosti in simpatičnosti silno priljubljen med ljudmi, predvsem med otroki.

Andrej Šifrer je znal dobro peti in zabavati in še vedno zna.

Tedaj, pred več kot desetimi leti je bil eden prvih, ki je na veliko veselje pripravil otroški ŽIV - ŽAV, kakor ste pravilno odgovorili vsi, ki ste nam pisali.

Janja Kržišnik iz Drulovke je napisala, da je torej že skoraj trinajst let od tega, ko je sina peljala na Šifrerjev ŽIV - ŽAV pod Šmarjetno in pripomnila, da bi si takih prireditev tudi danes zelo želeli. Enako je menila tudi **Marijana Brezar** iz Spodnje Besnice, saj se še danes spominja, da je bil ŽIV - ŽAV zelo uspešen. Tako pa tudi vsi drugi, ki ste nas zasuli s pošto in odgovori, da je na sliki mladi Stražišan Andrej Šifrer in da je bila prireditev nad graščino na travniku.

Ja - Šifrer je nepozaben, kot so nepozabne vse njegove skladbe. In res je tudi, da dandanes žal ni novega »Šifrerja«, ki bi tako kot Andrej znal pritegniti in zabavati predvsem najmlajše, obenem pa nasmejati tudi mamice in očije, ki so z velikim veseljem pripeljali svoje otroke na Šifrerjeve prireditve.

O žrebanju in nagradah za foto številko 6 pa v naslednji številki.

kozmetika ana
Letence 4a, Golnik, Tel. št.: 064/461-369
OBLIKOVANJE TELESA
S CIMETOVO KREMO
DEPILACIJA
LIČENJE ZA
SLOVESNE PRILOŽNOSTI

SAVNA • SOLARIJ • FITNES • SOLARIJ • AEROBIKA
monika
BRDO PRI KRANJU
064/22 11 33
NOV DELOVNI ČAS:
od 7.7.1997
od pon.-pet.: 9.-13. ure
16.-22.30 ure
sob., ned.: 17.-22.ure
SAVNA • HYDRO JET

Slender You
Figure Salons
V NAŠEM SALONU VAM V ENI URI POMAGAMO:
*da se vam poveča razgibanost sklepov
*da se izognete glavobolom
*da izboljšate prekrvavitev, prebavo, odvajanje vode
*da zmanjšate telesno težo
*da odstranite celulit
*da pravilno oblikujete postavo
*da se znebite bolečin v hrbtenici
*da se znebite stresov in se popolnoma sprostite
Vse to dosežete z medicinsko priznano in dolgo znano metodo
Posebej priporočamo astmatikom, srčnim bolnikom in obolelim za multiplo sklerozo
JANKA PUCLJA 3 Tel.: 064/ 331-819
Del. čas od 8.30 - 12. ure in 15. do 20. ure

DOBER IZLET

Lepote in dobrote Bohinja

V petek, 25. julija, ko je še čas dopustov, Vas vabimo na celodnevni izlet v Bohinj. Mogoče še ne veste, da je na Bohinjski Beli prava kraška jama. To je jama pod Babjim zobom na nadmorski višini 1008 m. Ogled jame je pod vodstvom društva za raziskovanje jam z Bleda. Jama je dolga 300 m in jo krasijo lepe kapniške tvorbe, ki so po svetu zelo redke. Do jame je 2 uri peš hoje, ogled jame traja 1 uro. Nato se bomo peljali na ogled sirarskega muzeja v Stari Fužini, kjer boste pravi bohinjski sir lahko tudi poskusili in kupili. Kratek oddih ob jezeru, nato povratek nazaj na Bohinjsko Belo, kjer bo v gostilni Rot večerja. Povratek v večernih urah. Odhod avtobusa bo ob 7. uri iz Medvod, do Škofje Loke, Kranja, Radovljice in Bleda. Za naročnike Gorenjskega glasa je cena samo 2500 SIT, cena pa vsebuje: ogled in vodenje po jami, ogled sirarne in degustacija sira, večerja in avtobusni prevoz. Prijave sprejemamo na Gorenjskem glasu po telefonu 064/223-444 ali 064/223-111.

MALI OGLASI

☎ 223-444

APARATI STROJI

KMETOVALCI! AGROIZBIRA ČIRČE vam nudi ugodno rezervne dele za kosilnice BCS, kosilnice obračalnike, samonakladalne prikolice Sip Šempeter, akumulatorje in gume za traktorje vseh tipov in dimenzij. Posebej ugodno obračalni sistem 220 cm 27990 SIT akumulator 12 V 100 Ah 11.280 SIT itd. Predno se odločite za nakup, pokličite nas na ☎ 064/324-802 15362

Prodam NOVO HI-FI OMARICO 20 % ceneje od nove, ☎491-442 16125

Barvni TV, BIO ekran 55 cm, popolnoma nov, prodam. ☎323-663 16443

Prodam 100 m tračne žage š 5 do 05 mm in boben za čiščenje ostružkov ali žagovine. ☎77-778 16452

Prodam POTOPNI HLADILNIK ZA hlajenje mleka v vrču. Matijovc Jeglič, Podbrezje 192, 731-144 16454

Prodam elektro motor original od centrifuge 1400 obr. v min. 220 V. ☎59-109 16470

SVEČARJI POZOR! Avtomatski stroj za izdelavo sveč in vložkov do fi 65 mm, ekstruzijski sistem - hladna predelava parafina z avtomatskim odrezavanjem. ☎dopoldan 063/461-586, po 19. uri pa 063/483-863 16482

Prodam samohodni OBRAČALNIK Reform Hever M 11 za hribovite teren. ☎800-332 16531

Prodam ind. ŠIVALNI STROJ Paff in polindustrijski SINGER ŠIVALNI STROJ starejši. ☎620-026 16536

Prodam TORZIJO od tovornega avtomobila IMV. ☎460-023 16565

Prodam novo mizarsko delovno mizo. ☎718-088 16606

Prodam GRADBENO DVIGALO. ☎721-778 16611

Dober FOTOAPARAT Carena s samosprožilcem in bliskavico, poceni prodam. ☎246-682 16636

Renovirane pralne stroje, 6 mesecev Gorenje, prodam za 14000 SIT. ☎332-350 16640

Prodam KOSILNICO BCS motor Lamborgini bencin, dobro ohranjen, ugodno. ☎733-695 16644

GR. MATERIAL

OPAŽ 96 SIT I. klasa, talni 1150 SIT, smrekov, suh, z dostavo. ☎063/451-082 Andrej 16078

AVSENIK
GOSTILNA RESTAVRACIJA GALERIJA Avsenik "Pri Jožovcu" Begunje
PROGRAM NARODNO - ZABAVNIH VEČEROV
V PETEK, 11. JULIJA ANSAMBEL JEVŠEK
V PETEK, 18. JULIJA ANSAMBEL EKART
V PETEK, 25. JULIJA ANSAMBEL GREGA AVSENIKA
Vsako sredo ansambel Gašperji
Prireditve so vsako sredo in petek od 19. ure dalje. Rezervacije na tel.:064/733-402

Poceni prodam: okenski okvir 180x137 cm, radiator Jugoterm 120 x 40 cm in Marčun Radomlje 1 kom, 100x60 1 kom, 100x100 in 1 kom 120 x 60, rabljeno. ☎411-086 16480

Ugodno prodam notranje OKENSKE POLICE širine 20, 25 cm. ☎67-628 16513

Prodamo GRADBENO BARAKO cca 3x5 m. ☎66-687 16530

Prodam SMREKOV OPAŽ in SMREKOVE PLOHE. ☎471-136 16534

Prodam LES za ostrešje 200 kosov, rdeče Bramak OPEKE in obrobe za streho. ☎411-045 16544

Prodam SMREKOVE plohe suhe in obžagane, špirovce. ☎403-025 16581

Prodam rabljeno strešno OPEKO Kikinda št. 272 cca 700 kosov. ☎061/823-107 16612

Prodam nova vhodna vrata in rabljena polkna. ☎66-244 16613

Prodam javorjeve PLOHE. ☎865-377 16622

IZOBRAŽEVANJE

Profesor nemščine nudim inštrukcije, pripravo na maturo, uradno prevajanje. ☎431-221 16472

Prodam nekaj knjig od 1-4 letnika Srednje lesne šole. ☎681-125 16623

KUPIM

Kupujem KNJIGE 4. letnik Ekonomski tehnik. ☎332-650 16495

NAKLADALKO SIP, TRAKTOR in TROSILEC GNOJA kupim. ☎731-442 16503

Kupim učbenike za 1. letnik gimnazije. ☎682-578 Tatjana 16519

Kupim staro črno žensko kolo. ☎715-529 ali 710-557 16573

Odkupujemo vse vrste STARINSKEGA POHIŠTVA, ure, umetnine, nakit, kovance, razglednice... Nudimo tudi kvalitetne RESTAVRATORSKE USLUGE. ANTIKA KIRKA, Gregorčičeva 8, Kranj, ☎211-248, ali ☎471-534 1347

Kupim VEČJO KOLIČINO BOROVNIC. ☎064/431-478 16566

Kupim 50 ccm VESPO, lepo ohranjeno, letnik 1992 dalje. ☎491-455 16453

LOKALI

PRODAMO KRANJ PLANINA nedokončano poslovno stavbo ob cesti, 420 m2 uporabne površine, 120 m2 v etaži, NAKUP MOŽEN PO ETAŽAH. KRANJ CENTER najboljšemu ponudniku prodamo trgovski lokal z izložbo, 65 m2, KRANJ CENTER MANJŠI GOSTINSKI LOKAL, 165.000 DEM. DOM NEPREMIČNINE, 22-33-00, 0609/650-123 16508

Prodam atraktiven stanovanjsko-poslovni objekt, tretja gr. faza, 580 m2/1000 m2. Tacen, 0609/649-755 16457

Oddam GOSTINSKI LOKAL v bližini Škofje Loke. ☎041/672-080 16465

Na Loki pri Tržiču oddam v najem poslovni prostor v velikosti 46 m2. ☎57-228 16467

V bližini centra Kranja ODDAMO 250 m2 prostorov za avtosalon in trgovino. SVET NEPREMIČNINE, 330-112.

KOLESA

CTX 80 l. 89, prevoženo 5000 km, potreben ličanja, ugodno prodam. ☎311-691 16553

Prodam Tomos Avtomatik lepo ohranjen. ☎64-153 16469

Prodam skoraj novo zložljivo ŽENSKO KOLO. ☎228-307 16496

Ugodno prodam 400 ccm CHOOPER. ☎58-058 16480

Prodam APN 6 S, l.91. ☎685-172 16505

Ugodno prodam GORSKO KOLO, novo. ☎311-872 16506

Ugodno prodamo ohranjeno otroško KOLO in KOLO Kekec. ☎246-715

STROJNI TLAKI
hitro in poceni
Informacije: 061/ [illegible] ali 064/ [illegible]

Planinski odmev

PRIPRAVA NA TURO

Če se odpravite v gore sami ali z vodnikom, je skrbna priprava pomembna za dobro in varno počutje. S seboj vzemite dovolj nujno potrebnih in rezervnih stvari, vendar naj teža nahrbtnika ne bo prevelika, sicer vam lahko pokvari zadovoljstvo in dosego cilja.

Domačim povejte, kam greste, kdaj se vrnete, tudi v izhodišču vpišite v vpisno knjigo kam in po kateri poti se boste odpravili.

Zdravstveni, telesni in duševni pripravljenosti primerno si izberite cilj, se pozanimajte o napovedi vremena. Če se odpravljate z vodnikom, bo vodnik poskrbel za varno pot. Sicer pa morate sami postoriti vse za varno vrnitev. V nahrbtniku naj bo tudi torbica s prvo pomočjo, krema za sončenje in zaščito ustnic, vertrovka, zaščita proti slabemu vremenu, rokavice, kapa, zaščitna očala, kaj za pod zob, osvežilna pijača, dokumenti in druge stvari, primerne težavnosti ture. Oblecite primerna oblačila, zlasti je pomembna obutev. Na pot se odpravite dovolj zgodaj, da vas ne bo presenetila noč, saj je ta lahko neprijetno in nevarno doživetje. Naši slovenski vrhovi so lepi. Na številne vodijo poti, označene z markacijami, ki olajšajo orientacijo, so urejene in na težjih prehodih zavarovane.

DVE NAGRADNI VPRAŠANJI NOTRANJSKEGA RADIA LOGATEC:

1. Pink Panter, Savlje 87, Ljubljana, 061/374-390
Vprašanje: Napišite naslov Športne trgovine Pink Panter v Kranju!
Nagrada: avto prtljažnik za kolo (po izbiri kljuka ali streha)
2. Jenko d.o.o, Virmaše 109, Škofja Loka, tel.: 064/634-888, 064/632-346
Vprašanje: Koliko let obstaja podjetje Jenko d.o.o. iz Škofje Loke?
Nagrada: zaščitna maska Jenko

Odgovore pošljite vsakega na svoji dopisnici do **petka, 11. 7. 1997**, na naslov **NTR LOGATEC, Tržaška 148, 1370 Logatec**, za oddajo **"99" za obešanje, 81" za grde, umazane, zle"**.

Nagrajenca z dne 6. 7. 1997:
- MOGOTA d.o.o.: ANDREJ LUKANČIČ, KALCE 19A, LOGATEC
- EUROŠPED 2001: IRENA IVANOVIČ. C. XX/18, LJUBLJANA - POLJE

Iskrene čestitke! Nagrade prevzamete direktno pri pokroviteljih z vašim osebnim dokumentom brez našega pisnega obvestila. Za dodatne informacije pokličite 061/741-498.
Spremljate nas lahko preko **kranjskega kabelskega sistema** vsako nedeljo med **20. in 23. uro in na frekvencah Notranjskega radia 107 MHz in 91.1 MHz**, oz. pokličite na **061/741-632** in preiskusite svoj pogum na vislicah. Zanko okoli vratu vam zategujemo - Šerif iz Oklahome - Ognjena Puščica - Jutranja Zarja

NTR
NOTRANJSKI RADIO LOGATEC D.O.O.
91.1 • 107 MHz
Logatec • Tržaška 148 • tel.:061/741 632 • fax:061/741 612

Čipkarski praznik v Železnikih

V soboto, 12. julija, se bodo v Železnikih začeli letošnji 35. Čipkarski dnevi, ki bodo trajali do 20. julija.

Železniki, 7. julija - Letos bo Turistično društvo Železniki, ki je z občino izdalo turistični prospekt Selške doline (izšel je v slovenskem, angleškem in nemškem jeziku) že 35. pripravilo v Železnikih Čipkarski dan. Turistično-etnološka in kulturna prireditev se bo začela v soboto, 12. julija, trajala pa bo 20. julija.

Turistično društvo Železniki

Na programu bodo tradicionalna klekljarska tekmovanja, folklorni in glasbeni nastopi. Od 20. do 31. julija pa bo v galeriji Muzeja ob plavžu prodajna razstava čipk.

35. Čipkarski dan bodo v soboto začeli z izobešanjem turistične zastave pred poslovalnico TD Železniki ob 19. uri, ob 20. uri pa bo koncert Janeza Lotriča in Toneta Potočnika v cerkvi Sv. Antona v Železnikih. Do četrtka se bodo vrstila različna športna tekmovanja. Od četrtka, 17. julija, do nedelje, 20. julija, pa bodo na programu različne kulturno zabavne in druge prireditve. • A. Ž.

INTEGRAL AP d.d., Tržič, Predilniška 1

objavlja

RAZPIS

ZA ZBIRANJE PONUDB za prodajo naslednjih nepremičnin

I.

1. Poslovni prostor v stanovanjsko-poslovnem objektu Cankarjeva 1, Tržič površine 41,37 m2;
2. Poslovni prostor v stanovanjsko-poslovnem objektu Cankarjeva 1, Tržič površine 14,02 m2;
3. Bife v poslovnem objektu INTEGRAL AP d.d., Predilniška 1, Tržič površine 70,73 m2.

II.

1. Podrobne informacije o predmetu prodaje dobijo ponudniki na sedežu prodajalca ali po telefonu 064 52 371.
2. Pismene ponudbe pošljite prodajalcu na njegov sedež do 31. julija 1997 s priporočeno pošiljko in navedbo "Ponudba za prodajo nepremičnin".

OBČINA TRŽIČ

ELAN

JSF

NIKE ZASTOPSTVO - SLOVENIJA

Občina Tržič, ELAN iz Begunj in NIKE zastopstvo za Slovenijo, so omogočili sodelovanje ekipe Tržiča v seriji Iger brez meja.

Tržičani se bodo 15. julija 1997 v Budimpešti pomerili z ekipami mest iz sedmih držav.

K dobri uvrstitvi ekipe in k prijetnemu vzdušju veliko pripomorejo tudi navijači. Za vse, ki so pripravljeni spodbujati naše tekmovalce, smo pripravili enodnevni izlet v Budimpešto.

Cena izleta 2.100 SIT vključuje: prevoz, vodeni ogled mesta in ogled tekmovanja.

Informacije in prijava do četrtka, 10. julija 1997, na Občini Tržič, tel.: 53 656

OBVESTILA

PREVOZ Z BARKO, KOPANJE NA MORJU VES DAN! ☎491-442 16128

NAKUPOVALNI IZLET v Italijo in na Madžarsko vsak teden. ☎491-442

Odvetnik DAMIJAN PAVLIN, obvešča cenjene stranke, da je preselil svojo pisarno v stavbo "Stare pošte" na Koroški cesti 2 v Kranju v II. nadstropje. Nova telefonska številka je ☎363-210 in fax 212-043 16232

Sprejemamo prijave za NAKUPOVALNI IZLET v Munchen - RAZPRODAJE 29.7.97. Možen ogled tehničnega muzeja. ☎81-567 16461

PREKLIC

Šušteršič Niko Zg. Bitnje 102 A Žabnica se opravičujem Plestenjak Nataliji, Zg. Bitnje 177 Žabnica za neresnične besede, ki sem jih izrekel dne 27.4.1996 v gostilni na Joštu in se ji zahvaljujem, da je odstopila od kazenskega pregona. 16464

OTR. OPREMA

Poceni prodam otroški GLOBOK VOZIČEK ter komplet stolček s hojico. ☎241-507 16518

Prodam otroški kombiniran VOZIČEK. Krničar, Sp. Gorje 73 16585

ŽE TRETJE LETO SKUPAJ - ZA LEPŠI VIDEZ

SIMBOL KAKOVOSTI - ANTICELULIT IZ MORSKIH ALG
100 % naravni izdelek

NAVDUŠENJE TISTIH, KI SO GA ŽE PREIZKUSILE, POTRJUJE DEJSTVO,
DA Algomar PRESEGA MEJE DELOVANJA TRADICIONALNIH ANTICELULITOV

Že po prvi terapiji (6 nanosov) se obseg prizadetih delov telesa zoža za 2 - 4 cm. O tem se je prepričalo že veliko žensk, ki so ga preizkusile in ga redno uporabljajo. Učinkovitost je skrita v morskih algah, ki imajo naravno lastnost "razbijanja" celulita. Alge koži vračajo prožnost ter izgubljeno vitalnost, 1 komplet (3 vrečke po 100 g + 50 ml gela) zadostuje za 6 nanosov od kolena do pasu.

Naročila in informacije po telefonu 066/24 752 ali na naslovu:

CONDOR d.o.o.
C. na Markovec 23, 6000 Koper.

1 komplet Algomar
3500 SIT + poštnina

2 kompleta Algomar
6390 SIT + poštnina

V najem oddam OPREMLJENO HIŠO z vrtom. ☎224-070 16545

VODICE- SAMOSTOJNA NOVEJŠA DVOSTANOVANJSKA HIŠA 250 m2 stan.površine, 130 m2 kleti, lahko poslovni prostor, tel, SATV, centralna na olje, mirna lokacija, vseljiva takoj, prodam. ☎0609/628-348 16547

V Kranju in Tržiču prodamo več hiš. B.A.V., Koroška c. 5, Tržič, 52-233 16625

Na Drulovki prodamo končno atrijsko hišo v III. gr. fazi. B.A.V., Koroška c. 5, Tržič, 52-233 16626

V centru Kranja prodamo starjšo hišo na parceli 720 m2. B.A.V., Koroška c. 5, Tržič, 52-233 16627

Na Jesenicah prodamo več zazidljivih parcel. B.A.V., Koroška c. 5, Tržič, 52-233 16628

V Gorenji vasi na izredno lepi lokaciji prodamo večjo zazidljivo parcelo. B.A.V. Koroška c. 5, Tržič, 52-233 16629

V Hotemažah prodamo parcelo 2000 m2. B.A.V., Koroška c. 5, Tržič, 52-233 16630

Na Kriški planini prodamo apartma 31 m2. B.A.V., Koroška c. 5, Tržič, 52-233 16631

Kupimo več hiš, stanovanj, vikendov in parcel različnih cenovnih razredov. B.A.V., Koroška c. 5, Tržič, 52-233 16632

V okolici Kranja kupimo manjšo KMETIJO. B.A.V., Koroška c. 5, Tržič, 52-233 16633

PARCELE KUPIMO zazidljivo parcelo ali nadomestno gradnjo brez posrednika. ☎228-088 16649

Odkupujemo delnice SAVE, PETROLA in ostale. ☎310-537 14561

POZNANSTVA

Situiran moški srednjih let (174/75) išče dobro, mlajšo plesalko. Šifra: PLESALKA 16097

Želim spoznati vdovca mirnega značaja,nealkoholik, star do 65 let s hišo in vrtom za skupno življenjsko pot iz Gorenjske. Šifra: POŠTENOST 16484

RDS STEREO 89.8 91.2 96.4
RADIO SORA
NA VALOVIH SORE

IMPULZ CATV KABELSKA TV
• KAMNIK - DOMŽALE
Maistrova 16, Kamnik
telefon: 061/817-313
OGLAŠUJTE V NAŠEM PROGRAMU - ZADOVOLJNI BOSTE!

PRODAMO MOJSTRANA novo hišo na parceli 800 m2 ob zelenem pasu, 280.000 DEM, PODČETRTEK ATOMSKE TOPLICE hiša v izgradnji na izredno lepi lokaciji, na parceli 2000 m2, GOZD MARTULJK dvostanovanjsko hišo na parceli 500 m2. 25 let, 255.000 DEM, KRANJ Struževo 1/2 hiše (pritličje) z vrtom in garažo, 105.000 DEM. DOM NEPREMIČNINE, 22-33-00, 0609/650-123 14298

V Šorlijevem naselju v Kranju ODDAM GARAŽO v najem. ☎423-094 ali 212-706 16520

KUPIMO KRANJ okolica do 15 km, večjo gradbeno parcelo na lepi lokaciji, KRANJ in okolica večjo parcelo ob robu naselja, GORENJSKA KUPIMO VEČ MANJŠIH PARCEL ZA ZNANE KUPCE. DOM NEPREMIČNINE, 22-33-00, 0609/650-123 14301

VIKENDE PRODAMO Triglavski narodni park Gorjuše, Poljanska dolina, Stiška vas pod Krvavcem, Atomske toplice, prodamo več vikendov na lepih lokacijah. DOM NEPREMIČNINE, 22-33-00, 0609/650-123 14302

Prodam ZEMLJIŠČE, stara hiša, voda, elektrika 10 min. do Čateških toplic, enkratno! ☎064/411-186, po 20. uri 16153

Prodam PARCELO 2500 m2 v Zg. Sorici za 80.000 DEM. ☎422-614 Janez, po 13. uri 16468

Za gotovino KUPIMO zazidljivo parcelo ali parcelo z možnostjo nadomestne gradnje na relaciji Škofja Loka - Gorenja vas. Tel.: 041/647-257

POSLOVNI STIKI

CERTIFIKATNE DELNICE: COLOR, SAVA, PETROL, KRKA, LEK, ISTRA BENZ in ostale odkupimo z gotovino in pridemo na dom. ☎312-385 9293

RAZNO PRODAM

Prodam ugodno 8 l bojler, plinski štedilnik, trajno žarečo peč Emo 5. ☎332-491 po 17. uri 16440

Javorjove in jesenove plohe ter drva prodam z dostavo. ☎696-042 16445

Prodam SPALNICO, lesonit plošče, mizarski "ponk", brusilni stroj. ☎861-486 16497

Prodam kostanjeva DRVA in kupim PLATIŠČA ATS ali BBS za Golfa 195 x 50 x 15. ☎460-079 16504

Prodam domačo SLIVOVKO, avto Talbot Samba ter moped expres, ugodno. ☎50-570 16511

OBLAČILA

Prodam skupaj letna in zimska moška oblačila. ☎714-519 16473

PRIREDITVE

GLASBA ZA PRIREDITVE, VESELICE, POROKE, ZABAVE. Glasbena agencija Sinkopa & Gloria ☎891-282, 802-274 in 0609/639-207 15481

GLASBO za ohceti, obletnice, vodimo tudi program (humorja in šaljivih). Cena ugodna. ☎731-015

OSTALO

Prodam vrtno LOPO in žago Venecijanko. ☎55-146 16523

POSESTI

KRANJ okolica novejšo samostojno hišo z vrtom, 450.000 DEM, ŠKOFJA LOKA (okolica 10 km) novo hišo na parceli cca 1200 m2, 390.000 DEM, PRODAMO BLED ZASIP dvostanovanjsko hišo s 140 m2 poslovnih prostorov na parceli 900 m2, PROAMO KRANJ BITNJE dvostanovanjsko hišo 12x10 m z dvema garažama, ob zelenem pasu na parceli 700 m2, 360.000 DEM, PRODAMO KRANJ PRIMSKOVO novejšo hišo na parceli cca 500 m2, uporabne površine cca 250 m2, 220.000 DEM. DOM NEPREMIČNINE, 22-33-00, 0609/650-123 14297

V MOSTAH PRI ŽIROVNICI PRODAMO več zazidljivih parcel. SVET NEPREMIČNINE, 330-112.

V Podbrezjah PRODAMO osem let staro visokopritlično hišo, 187 m2, parcela 715 m2, dve garaži. Cena 280.000 DEM. SVET NEPREMIČNINE, 330-112.

Na Brniku PRODAMO obnovljeno stanovanjsko hišo, 130 m2, parcela 536 m2, cena 200.000 DEM. SVET NEPREMIČNINE, 330-112.

V Dupljah PRODAMO poslovno stanovanjsko hišo v 3. gradbeni fazi, 570 m2, parcela 877 m2. SVET NEPREMIČNINE, 330-112.

V okolici Cerkelj PRODAMO starejšo pritlično hišo, na parceli 600 m2, za 150.000 DEM. SVET NEPREMIČNINE, 330-112.

NEPREMIČNINE
40 let
domplan kranj, p.o.
kranj,bleiweisova 14 p.p.139,
tel.064/268-700,
fax:064/211-864
upravljanje in vzdrževanje stanovanj
NOVO promet z nepremičninami
Odgovornost in strokovnost
zagotavljata zanesljivost in uspeh.

KUPIMO DRULOVKA del dvojčka, AMBROŽ pod Krvavcem vikend ali zazidljivo parcelo, KRANJ z okolico do 15 km, starejšo hišo z vrtom, GORENJSKA manjšo kmetijo na lepi lokaciji, KRANJ z okolico novejšo enostanovanjsko hišo. DOM NEPREMIČNINE, 22-33-00, 0609/650-123 14299

PRODAMO KOVOR dve zazidljivi parceli 806 m2 travnika in 2744 m2 gozda, pod DOBRČO 721 m2 z lok. dovoljenjem, 30.000 DEM, Zg. Duplje zazidljivo parcelo cca 600 m2 prodamo, 70 DEM/m2, MAČE nad Preddvorom cca 500 m2, sončna ob gozdu, 65 DEM/m2, lok. dok., lepo sončno parcelo ob zelenem pasu, 1187 m2, NAKLO (okolica) sončno parcelo z lokacijsko dokumentacijo za poslovno stanovanjsko gradnjo - mirna obrt, 1200 m2, 90 DEM/m2, Besnica 393 m2, sredi vasi, cena po dogovoru, Hotemaže 2000 m2 ali manj ob robu mirnega naselja, Golnik 59 m2, v hribu v urejenem naselju. DOM NEPREMIČNINE, 22-33-00, 0609/650-123 14300

NA GORENJSKEM (RADOVLJICA KRANJ ŠKOFJA LOKA BLED) TAKOJ KUPIMO ENODRUŽINSKO HIŠO S PARCELO LAHKO TUDI STAREJŠA POTREBNA ADAPTACIJE. 224-210, 222-076 16559

ZG. BITNJE visokopritlična hiša, obnovljena, manjša parcela sončna, mirno okolje 220000 DEM., RADOVLJICA 30 let star dvojček manjša parcela, za mirno obrt, 150.000 DEM, CERKLJE okolica, samostojna hiša, star 5 let, 600 m2, izredno ugodno, 290.000 DEM, HOTEMAŽE samostojna hiša 14 let, 280 m2, večja parcel + tenis igrišče, po dogovoru. LESCE nova hiša, kvalitetna, lep razgled na Triglav, 330.000 DEM, KRANJ starejša hiša, obnovljena, 120 m2, 400 m2 parcela 180.000 DEM, KRANJ okolica samostojna hiša, 6 let, 600 m2 parcela, 160 m2 stan. površine, komfortna, 390.000 DEM za gotovino popust. OZIRIS, 267-535 16570

ŽIRI okolica bivalni vikend opremljen, pol lesen pol zidan, dve etaži po 96 m2, 1400 m2 parcele, blizu smučišča, 170.000 DEM. OZIRIS 267-535 16571

V najem dam GARAŽO v Kranju, Dražgoška ul.(pošta). ☎431-502 16574

V samem centru NOVIGRADA oddam APARTMAJE, 100 m2 oddaljeno od morja s TV, teraso, komfortno opremljene. ☎066/261-281 16589

Prodam GARAŽO v Bistrici pri Tržiču. ☎56-062 16614

Panasonic
Fax na navadni papir, telefon, tajnica
KX-F1100 BX/S
96.700 SIT

Telefon trade KRANJ d.o.o.
BREZPLAČEN KLIC
BREZPLAČNE INFORMACIJE
Tel.: 080-1590
UPRAVA KR.:Sankta Žagarja 27a, tel./fax:064 222-868
PE KR: Ljubljanska 1, tel./fax:064 222-150
PE LJ: Brilejeva 12, tel./fax:061 1590-232
PE LJ: BTC - hala A, tel./fax:061 1852-710
Cene so brez prometnega davka

PRIDELKI

Prodam BELO VINO z analizo. ☎065/641-814 15954

Prodam RIBEZ. ☎403-225 16441

Prodam SADIKE za varaždinsko ŽELJE. ☎471-041 16490

ČEŠNJE kvalitetne, domače hrustavke, prodam. Hudo 1 pri Tržiču, ☎58-818 16583

BREZPLAČNO KOŠNJO lahko dobite v Selcaih. ☎66-752 16616

Prodam ČEŠNJE hrustavke, nekropljene. Hudo 3, 58-788 16648

Nad Jesenicami, v vasi Prihodi PRODAMO veliko, 20 let staro hišo, parcela 1133 m2, cena 250.000 DEM. SVET NEPREMIČNINE, 330-112.

V PODČETRTKU prodamo hišo v 4. gradbeni fazi, cena 99.000 DEM. SVET NEPREMIČNINE, 330-112.

Kupimo manjšo enodružinsko hišo na Gorenjskem, za cca 100.000 DEM. SVET NEPREMIČNINE, 330-112.

Na Breznici pri Žireh PRODAMO 100 let staro hišo, cena 32.000 DEM. SVET NEPREMIČNINE, 330-112.

PIA NEPREMIČNINE
Ljubljana, Tacenska 95
tel.: 061/15-22-284, 15-22-274

VAM NUDI:
- sestavo pogodbe, cenitve
- tridimenzionalno projektiranje, statiko, gradnje, obrtniška dela...

PIA ŠKOFJA LOKA
☎ 623-117, 622-318

1. Prodamo v centru Žirov več zazdiljivih parcel
2. Prodamo garsonjero (26 m2) Podlubnik
3. Prodamo vrstno hišo Podlubnik
4. Kupimo več stan. hiš cenovnega razreda do 250.000 DEM
5. Prodamo zazidljivo parcelo (1.931 m2) Poljane
6. Prodamo večsobno stanovanje Frankovo naselje
7. Prodamo 3 SS z atrijem v Frankovem naselju
8. Prodamo 1 SS (44.3 m2) Kranj - Planina
9. Prodamo 1 SS (37m2) Partizanska c.
10. Prodamo zazidljivo parcelo (600 m2) Čadovlje
11. Prodamo 1/2 hiše v Medvodah
12. Prodamo starejšo hišo v Železnikih (obnovljena)
13. Prodamo Zgornje Bitnje starejšo hišo
14. Prodamo 3 SS (75 m2) Podlubnik
15. Prodamo tri 1 SS Frankovo nas.
16. Prodamo Železniki večjo meščansko hišo
17. Prodamo hišo z lokalom Šk. Loka
18. Prodamo hišo - Rovte
19. Prodamo starejšo lovsko kočo - Breznica
20. prodamo vikend - Stari vrh
21. Prodamo v vasi Rudno starejšo hišo z večjo parcelo
22. Prodamo 2 SS Partizanska c.
23. Prodamo zazidljivo parcelo (2.600 m2) Račava - Žiri
24. Prodamo 2.5 SS z atrijem v Frankovem naselju
25. Prodamo novo samostojno hišo v Vodlcah

PIA KRANJ
☎ 312-622

1. Kupimo 1 SS Kranj
2. Kupimo 2 SS Kranj
3. Kupimo več stanovanjskih hiš, nižjega cenovnega razreda
4. Kupimo več stanovanjskih hiš, potrebnih adaptacije
5. Kupimo poslovni prostor v Kranju
6. Prodamo vikend z vinogradom - ugodno - Štajerska
7. Prodamo več stanovanjskih hiš na atraktivnih lokacijah
8. Prodamo 4 SS (92 m2) Planina (obroč. odplačevanje)
9. Prodamo 3 SS (70 m2) Šorlijevo naselje (obroč. odplačevanje)
10. Prodamo 3 SS (72 m2) Planina
11. Prodamo 2 SS (60 m2) Planina
12. Prodamo 1 S + kabinet (44 m2) Planina
13. Najamemo poslovni prostor (40 m2) v okolici Kranja
14. Najamemo gostinski lokal v okolici Kranja
15. Najamemo stanovanjsko hišo v okolici Kranja
16. Najamemo eno ali dvosobno stanovanje v Kranju

PIA JESENICE
☎ 863-145

1. Prodamo hišo Dovje - Mojstrana
2. Prodamo hišo na Jesenicah
3. Prodamo hišo na Lipcah (Jesenice) z gospodarskim poslopjem
4. Prodamo hišo Ribno - Bled
5. Prodamo hišo (za turistično dejavnost) v Gozd Martuljku
6. Prodamo 1/2 hiše - Podkoren
7. Prodamo hišo Prihodi nad Jesenicami
8. Prodamo garsonjero - Kr. Gora
9. Mojstrana zazidljiva parcela (2750m2)
10. Prodamo 2 SS stanovanje Kranjska Gora
11. Prodamo 3 SS stanovanje Kranjska Gora
12. Koroška Bela (Jesenice) prodamo 1 S stanovanje
13. Oddamo 2 SS Mojstrana
14. Oddamo poslovni prostori Jesenice - Čufarjev trg
15. Oddamo prostor za trgovino (150 m2) Žirovnica
16. Oddamo skladišče (90 m2) Potoki
17. Prodamo počitniški dom na Mežakli (750 m2)
18. Prodamo objekt 2600 m2 Jesenice (poslovni center)
19. Prodamo "Kašta" 1750 m2 in skladišče 290 m2, Jesenice
20. Prodamo poslovni objekt 1320 m2, Jesenice

Prodam stružno glavo fi 230, pomivalno korito, kolesa moško, žensko, otroško, radiatorje. ☎685-043 16535

Prodam 6 m3 SUHIH BUKOVIH DRV. ☎323-476 16539

Prodam govejo KOŽO, keramične umivalnike, vratna krila. ☎242-433 16543

Prodam zapravljivček, telico sim. brejo 7 mesecev in silokombajn. ☎472-233 16563

Lahek gumi VOZ in tehtnico do 1000 kg prodam. ☎061/824-099 16564

Prodam bikca simentalca 150 kg, hrastova drva ter smrekove, orehove, hrastove plohe. ☎682-745 16575

Prodam BUKOVA DRVA. ☎863-234 16604

STAN. OPREMA

Poceni prodam lepo ohranjeno ŠKOLJKO in UMIVALNIK ter POSTELJO. ☎221-468 16502

Ugodno prodam raztegljiv kavč in dva fotelja, lepo ohranjeno. ☎725-417 16517

Prodam KUHINJSKO TUŠ POP (3 cevke) za spodnji bojler, cena 10.000 SIT. ☎226-351 16562

Ugodno prodamo vrtno SEDEŽNO GARNITURO. ☎211-690 16566

Prodam lepo ohranjeno kotno sedežno garnituro Z RAZTEGLJIVIM LEŽIŠČEM. ☎221-319 16567

Prodam dobro ohranjeno kuhinjo in spalnico. ☎741-255 16609

ŠPORT

Prodam GLISER 3.80 m Šentjur + prikolica in cerada, cena 1600 DEM. ☎451-260 16598

ROLERJI - novi ali rabljeni! Odkup rabljenih! Ugodni plačilni pogoji. RUBIN Kokrica, 245-478 16600

ŠOTOR 1 x rabljen 3 x 4 m + baldahin, 2 spalnici, prodamo. Polajnar, Smledniška c. 95, Čirče Kranj 16601

STORITVE

TV SERVIS VSEH ZNAMK - tudi na domu. Montaža in servis TV in SAT ANTEN. ☎738-333 ali 0609/628-616 3426

HIŠA, STANOVANJE, LOKALI - okolica od A do Ž. Izdelava, storitve, oprema in usluge na ključ. ☎ in fax 332-260 7536

LEDO SERVIS - popravilo hladilnikov, zamrzovalnikov, pralnih strojev, štedilnikov. ☎064/242-766 9834

ASTROLOGIJA IN VEDEŽEVANJE
po telefonu ali osebno
090-41-43

SANIRAM DIMNIKE z vstavitvijo nerjavečih tuljav primeren za vse vrste kurjav in novogradenj. ☎0609/643-925 10497

VODOVODNE INSTALACIJE in POLAGANJE KERAMIČNIH PLOŠČIC. Prevzamemo tudi kompletno prenovo kopalnice. ☎81-124 12138

ROLETE, ŽALUZIJE, OKNA, HARMONIKA VRATA - IZDELUJEMO, MONTIRAMO in SERVISIRAMO. ☎211-418 ali 714-519 13567

Nudimo brezplačne PREVOZE BETONA do 20 km. Cena betona je ugodna! BIHI d.o.o. Kranj ☎041/626-643 ali 211-534 14073

BOJLERJI, KOTLIČKI, PIPE, VENTILI, PRALNI STROJI, ŠTEDILNIKI - popravila, montaža. ☎325-815 14224

POZOR! Uspešno podjetje vas kvalitetno in po najugodnejši ceni reši problemov, ki jih imate z dimniki (črni madeži, kondens..)vstavimo A testirane, nerjaveče cevi in pripravimo dimnik za prijaznejšo zimo. ☎041 671-519 14361

Žaluzije, rolete, lamelne zavese, plise zavese, komarnike ter screen senčila! Izdelava, montaža, popravila, pestra izbira barv. Možnost plačila na obroke. ☎061/132-20-01, 061/662-270 15231

IZDELAVA PODSTREŠNIH STANOVANJ z izolacijo in polaganje laminatov. ☎422-193 15625

STIK S.P. POMLADNI VETER 090 43 01 POGOVORI-STIKI-POKLIČI KAJ 156 SIT/min

POZOR! Zdaj je čas, da pripravite svoj dimnik na novo sezono. POKLIČITE NAS in mi ga saniramo z nerjavečimi cevmi. ☎041/671-519 15707

Asfaltiranje in tlakovanje dvorišč, dovoznih poti in parkirišč, polaganje robnikov ter pralnih plošč. ☎061/813-642 15775

Popravila vseh vrst TV APARATOV TV Gorenje tudi na domu. ☎331-199 Šinko 16094

VODOVODNA INŠTALATERSKA DELA V NOVI HIŠI, TER MANJŠE PREDELAVE, POPRAVILA, delamo z dolgoletnimi izkušnjami znani MOJSTRI! Kvaliteta - konkurenčne cene, materijal brez davka! ☎064/51-469, NON STOP 16117

INOX DIMNIKI vrtanje in sanacije dimnikov z nerjavečimi tuljavami, za plin, olje in trdo gorivo. ☎0609/645-581 16121

ELEKTRO ADAPTACIJE - priklop gospodinjskih aparatov. ☎223-346 NON STOP 16168

STROJNO IZDELOVANJE estrihov
Klemenc
tel. 471-813
0609/632-047

BIHI,D.O.O., ZLATO POLJE 2, KRANJ, ☎064/211-534, 041/ 626-643 - IZVAJAMO GRADBENO-ZIDARSKA DELA, UGODNO: PREVOZI BETONA DO 20 KM BREZPLAČNO, STROJNO OMETAVANJE ZA NOTRANJE OMETE, KOMPRESOR! 16487

VEDEŽUJEM: dlan, ciganske karte, igralne karte, rune. ☎310-074 16496

Vaša okna: očistimo stekla, peremo zavese z montažo. ☎310-678 16510

KOMBI PREVOZI tovora ali potnikov in selitve, po ugodni ceni. ☎621-609 16524

Moško, žensko, otroško frizerstvo! Pridite v frizerski salon Lena. ☎323-560 16525

RADIO SALOMON
ZA GORENJKE IN GORENJCE!
24 UR DOBRE GLASBE!!!

BELJENJE STANOVANJ- hitro in kvalitetno. ☎228-348 16171

AVTOMATIKO za bojlerje kolektorjev, oljne gorilnike - servisiramo, dobavljamo, montiramo, umerimo. BET - S d.o.o., ☎/fax 874-059 16221

ELEKTROINSTALACIJE, DOMOFONI - montaža in svetovanje - izvaja EPNEZ S.P. ☎311-530 16223

Prevzamem vsa zidarska dela. Delamo hitro in poceni, imam svojo skupino. ☎224-730 16304

SERVIS GOSPODINJSKIH APARATOV - če vam zamrzovalna skrinja pušča vodo pokličite ☎332-053 16415

KOMBI PREVOZI tovora in manjše selitve. ☎223-420, mob. 0609/631-776 16471

ŠIVANJE po vaši meri in vezenje. ☎311-327 16481

SERVIS PEN - PRIDEMO TAKOJ! Popravila pralnih, pomivalnih strojev, sesalci, štedilnik, bojlerji. ☎242-037 16538

Oblaganje tal, sten s kamnom, fasade unikat naravni kamen. Klesar, 326-165 16578

SPREJEMMO VSA ZIDARSKA DELA. Delamo kvalitetno in poceni. ☎325-594 16582

Adaptacije kopalnic, stanovanj, soboslikarska dela, polaganje keramike in vodovoda. ☎712-104 NON STOP 16587

RTV SERVIS NOVINEC popravilo vseh vrst televizorjev po zelo ugodni ceni. ☎331-245 16607

DEKLARACIJE oblikovane s tekstom, črtno kodo, grafiko izdelamo ekspresno. Telefon faks 634-665 16608

Imamo zelo dobro zidarsko in fasadersko skupino. Delamo Hitro in kvalitetno, pa tudi poceni. ☎242-517 16639

Žaganje drv in prevozi do 1,5 t in selitve s Tamičem. Jereb, 625-215 Škofja Loka 16642

SERVIS in popravila pralnih strojev tudi starejših. ☎332-350, 325-917

IZDELAVA NOVIH IN SANACIJA STARIH FASAD Z LASTNIM ODROM TER NOTRANJE STROJNO KLASIČNO OMETAVANJE IN OSTALA ZIDARSKA DELA. ☎84-627, popoldan 16650

STANOVANJA

PRODAMO: CERKLJE 2 ss, 67 m2, brez CK, 1300 DEM/m2, KRANJ Planina II, 2 ss/V, 78 m2, 1500 DEM/m2, KRANJ Planina I, 2 ss, IV. 65 m2, 95000 DEM, KRANJ CENTER meščansko, 2 ss/III, 85 m2, CK, tel. 1600 DEM/m2, KRANJ Planina I - 2 ss + 2 kabineta, 92 m2 v 5. nadstr., 1600 DEM/m2. DOM NEPREMIČNINE, 22-33-00, 0609/650-123 14292

PRODAMO KRANJ Šorlijevo nas. 3 ss, 70 m2/IX, 119.000 DEM, KRANJ Šorlijevo nas., 2 ss 60 m2/III, 95000 DEM, KRANJ Planina I, ATRIJSKO, 92 m2, 136.000 DEM, RADOVLJICA okolica novo sončno 2 ss, 70 m2, 2000 DEM/m2, RADOVLJICA, ss, 50 m27IV, CK, tel., 82000 DEM. DOM NEPREMIČNINE, 22-33-00, 0609/650-123 14293

KUPIMO KRANJ, LESCE, RADOVLJICA, GARSONJERO ali starejše stanovanje. DOM NEPREMIČNINE, 22-33-00, 0609/650-123 14294

KRANJ Šorlijevo nas. 3 ss, 75 m2/I, opremljeno 700 DEM/mes, ODDAMO TRŽIČ 1 ss/I, 33 m2, 300 DEM/mes., trimesečno predplačilo, KRANJ VODOVODNI STOLP GARSONJERO, delno opremljeno, CK, tel., 300 DEM/mes., zaželjeno predplačilo, KRANJ center - 1 SS v starejši HIŠI z vrtom, brez CK in tel., 250 DEM mesečno. DOM NEPREMIČNINE, 22-33-00, 0609/650-123 14295

NAJAMEMO KRANJ 1 ss, neopremljeno za samsko osebo. DOM NEPREMIČNINE, 22-33-00, 0609/650-123 14296

ODDAMO STANOVANJA: KRANJ Šorlijevo nas. 2 ss, 54 m2, DELNO opremljeno, 600 DEM/mes, predplačilo. DOM NEPREMIČNINE, 22-33-00, 0609/650-123 15094

V Šorlijevem naselju prodamo 3 ss stanovanje. Cena po dogovoru. ☎226-797 16413

Prodam v Šorlijevem naselju 3 ss. ☎226-797 16429

V Kranju pri nebotičniku prodamo 2 ss 50 m2, I. nadstr. za 82000 DEM in GARAŽO Triplex za 12500 DEM. ☎225-003, popoldan 16434

Zamenjam družbeno stanovanje v radovljiški občini, sem iz Kamne Gorice. Rabič, Kamna Gorica 61 16450

2 SS v Ljubljani prodam, 54.5 m2 za 104.000 DEM. ☎061/573-097 16485

KRANJ ŠKOFJA LOKA TRŽIČ TAKOJ KUPIMO GARSONJERO ENOSOBNO DVOSOBNO ALI VEČGSOBNO STANOVANJE ZA GOTOVINO. ☎224-210, 222-076 16560

PLANINA prodamo opremljeno garsonjero, 30 M2, nizek blok, 62000 DEM, enosobno stanvoanje 44,5 m2, 75000 DEM in dvosobno 68 m2, 110.000 DEM. OZIRIS, 267-535 16568

ŠORLIJEVO NASELJE prodamo lepo enosobno stanovanje, nizek blok 76000 DEM in 3 ss 72 m2, 3 .nad. 125.000 DEM. OZIRIS, 267-535

TV-VIDEO-AUDIO-HI-FI
ALF
ZASTOPSTVO IN PRODAJA
PIONEER Sherwood
POLETNA PONUDBA OD 1.7. - 31.8. 97
HI-FI KOMPONENTE IN APARATI MODELI '96 NA 12 ČEKOV BREZ OBRESTI !!!
PONUDBA VELJA DO RAZPRODAJE ZALOG !!!
PRI NAS JE DENAR VREDEN VEDNO VEČ
IZPOSOJA SONY VIDEO KAMERE
CANKARJEVA 5, KRANJ
TEL.:064/222-055

ŽELEZNIKI prodamo novo enosobno stanovanje 45 m2 z atrijem in 3 ss novo 84 m2, z dvemi balkoni za 1100 DEM/m2. POSING, 224-210 16553

RADOVLJICA prodamo 1 ss 40 m2, novejše komfortno za 72000 DEM in 1,5 ss 45 m2, komfortno za 77000 DEM. POSING, 863-150 16554

RADOVLJICA prodamo večje 2 ss 60 m2, novejše z balkonom za 97000 DEM in 2 ss 57 m2, komfortno za 90.000 DEM. POSING, 863-150 16555

ZAPOSLENO DEKLE IŠČE 1 sobno STANOVANJE ali GARSONJERO za najem. ☎211-534 16488

KRANJ PLANINA I prodamo enosobni komfortni stanovanji 44 m2, za 76000 DEM in 45 m2 za 75000 DEM. POSING, 224-210 16548

KRANJ VODOVODNI STOLP prodamo 2 ss 52 m2, komfortno II. nadstr. za 85000 DEM in 2 ss 49 m2, s pripadajočo podstreho za 79000 DEM. POSING, 222-076 16549

POSEBNA PRODAJNA PONUDBA TEDNA

stanovanja:
v KRANJU: 1 SS 44 m2 na Planini, cena: 75.000 DEM
v KRANJU: 2,5 SS 68 m2 na Planini, cena: 110.000 DEM na obroke
v KRANJU: 2 SS 57 m2 na Kebetovi, cena: 91.000 DEM
v KRANJU: 2 SS 48 m2 na Zlatem polju, cena: 76.000 DEM
v KRANJU: 2 SS 67 m2 na Planini, cena: 94.000 DEM
v KRANJU: 3 SS 79 m2 na Planini, Cena: 140.000 DEM na obroke
v KRANJU: 3 SS 61 m2 na Zlatem polju, cena: 81.000 DEM
v KRANJU: 4 SS 82,5 m2 mansardo na Planini III, cena: 130.000 DEM
na DRULOVKI: 2 SS 62 m2, v 2. nadstropju, cena: 110.000 DEM
na DRULOVKI: 1 SS 40 m2 v 2. nadstropju, cena: 70.000 DEM

hiše:
na BLEDU: prodamo hišo v 3. graebeni fazi, cena: 280.000 DEM
v BITNJAH: prodamo novo hišo na praceli 1.200 m2, cena: 360.000 DEM
v STRAHINJU: prodamo novejšo hišo, parcela 700 m2, cena: 350.000 DEM
v NAKLEM: prodamo hišo z delavnico ob objetku, cena: 420.000 DEM
v VOGLJAH pri Cerkljah: prodamo novejšo hišo, cena: 290.000 DEM
v VOGLJAH pri Cerkljah: prodamo poslov. stan. hišo, cena: 420.000 DEM
v HOTEMAŽAH: prodamo starejšo delno obnovljeno hišna parceli 700 m2

poslovni prostor:
Kranj: na vpadnici v mesto prodamo hišo z delavniškimi prostori, parcela 1.200 m2
Kranj: prodamo poslovno hišo v gradnji 400 m2, štiri etažno, ugodna cena

K3 KERN, tel.: 221-785, 221-353

KRANJ PLANINA III prodamo 2 ss komfortno 62 m2, za 95000 DEM in PLANINA I prodamo 2 ss 60 m2, komfortno zelo ugodno. POSING, 224-210 16550

DRULOVKA prodamo 2 ss 62 m2 I. nadstr. za 105.000 DEM. POSING, 224-210 16551

JESENICE KOROŠKA BELA prodamo 1 ss 42 m2, novejše nizek blok za 43000 DEM. POSING, 863-150 16556

JESENICE PLAVŽ prodamo 2 ss 57 m2, nizek blok za 57000 DEM. POSING 863-150 16557

JESENICE KRANJSKA GORA RADOVLJICA BLED LESCE TAKOJ KUPIMO GARSONJERO ENOSOBNO DVOSOBNO ALI VEČSOBNO STANOVANJE ZA GOTOVINO. ☎863-150 16558

PLANINSKO DRUŠTVO RADOVLJICA iše KUHARICO za delo v Pogačnikovem domu na Kriških podih, v mesecu avgustu in septembru. Ponudbe pošljite na: Planinsko društvo Radovljica, Gorenjska c. 31, 4240 Radovljica.

ODDAM v najem za daljši čas 2 ss 64 m2, tel., kabelska, na Planini. ☎310-833 16595

Oddam GARSONJERO v Radovljici in na Bledu študentom. Mobitel 041/661-873 16610

V Radovljici, Kranju, Tržiču in na Jesenicah prodamo več stanovanj različnih velikosti. V Kranju kupimo trosobno ali dvosobno stanovanje s kabinetom. B.A.V. Koroška c. 5, Tržič, 52-233 16634

Na Planini III PRODAMO 2S stanovanje v drugem nadstropju, 63 m2, cena 95.000 DEM. SVET NEPREMIČNINE, 330-112.

Na Planini I PRODAMO obnovljeno 2S stanovanje v pritličju, z atrijem, 63 m2 . SVET NEPREMIČNINE, 330-112.

Na Planini I PRODAMO 4S stanovanje, 89 m2, v prvem nadstropju, za 140.000 DEM. SVET NEPREMIČNINE, 330-112.

Na Planini I PRODAMO 1S stanovanje v pritličju, z atrijem, cena 80.000 DEM. SVET NEPREMIČNINE, 330-112.

Na Drulovki prodamo 4S stanovanje, 86 m2, v prvem nadstropju, za 146.000 DEM. SVET NEPREMIČNINE, 330-112.

V RADOVLJICI PRODAMO 1S stanovanje, 40 m2, v drugem nadstropju novejšega bloka, cena 75.000 DEM. SVET NEPREMIČNINE, 330-112.

V Frankovem naselju ZAMENJAMO 1S stanovanje, 37 m2, z atrijem, cena 73.000 DEM, za večje stanovanje, brez doplačila. SVET NEPREMIČNINE, 330-112.

V RADOVLJICI KUPIMO 1,5S stanovanje. SVET NEPREMIČNINE, 330-112.

KRANJ PLANINA II prodamo 3 ss 80 m2, komfortno IV. nadstr. za 120.000 DEM.POSING, 222-076 16552

VOZILA DELI

CITROEN AVTOODPAD rabljeni in novi rezervni deli, odkup avtomobilov. ☎692-194 16248

MOTOR in menjalnik za AUDI 50,del za Hondo CB 450 S. ☎718-735 16458

Prodam AVTOPRIKOLICO 40 x 100. ☎55-076 16591

Prodam ŠIBEDAH, lita platišča za JUGO. Arh, Žirovnica 57 16624

Prodam MAŠINO za Z 101 in JUGO 45 ter ostale rezervne dele. ☎312-356 popoldan 16645

VOZILA

Odkup, prodaja vozil ter možna menjava staro za staro. ADRIA AVTO, ☎634-148 in 0609/632-577

MIZARJI POZOR!
PONOVNO BRUSIMO HM KROŽNE ŽAGE IN PROFILNE REZKARJE.
MIZARSTVO OVSENIK JEZERSKA CESTA 108/c, KRANJ
Ovsenik TEL.:064/242-481, 242-110

Odkup-prodaja VOZIL, KREDITI-PREPISI. ☎323-298, 0609/643-202 14627

Odkup, prodaja in prepis vozil, kredit, menjava, staro za staro. Avtopris,d.o.o., Zg. Bitnje 164, ☎312-255 ali 471-340 16409

MITSUBISHI ECLIPSE turbo, 200 KM, l.4/91, 89 500 km, servisiran - servisna knjižica, veliko dod. opreme, izredno lepo ohranjen, prodam. ☎0609/644-991 16036

HYUNDAI PONY 1.3 LS, prvi lastnik, rdeče barve, redno servisiran, lepo ohranjen, garažiran, ugodno prodam. ☎061/716-221 16026

NAKUPOVALNI IZLET V ITALIJO IN NA MADŽARSKO - VSAK TEDEN. ☎491-442 16126

PREVOZ Z BARKO IN KOPANJE V MORJU ves dan! ☎491-442 16130

Prodam PEUGEOT 205 GL 1.1 letnik 1985, reg. do 12/97. ☎431-142 16317

Prodam RENAULT 5 CAMPUS, l.92 Informacije na ☎226-627 od nedelje po 19. uri 16371

Prodam JUGO 55 KORAL, l.89, prevoženih 81 000 km, bele barve, cena 2500 DEM. ☎325-710 16429

MITSUBISHI ECLIPSE TURBO, 200 KM, l. 91/4, 89500 km, servisiran, servisna knjižica, veliko dodatne opreme, izredno lepo ohranjen, prodam. ☎644-991 16430

HYUNDAI PONY 1.3 LS, prvi lastnik, rdeče barve, redno servisiran, lepo ohranjen, garažiran, ugodno prodam. ☎061/716-221 16431

MITSUBISHI COLT 1.3 GLI, l.93, prvi lastnik, 82000 km, servisiran, servisna knjižica, euro kljuka, garažiran, izredno lepo ohranjen, prodam. ☎061/716-221 16432

MITSUBISHI LANCER 1.8 diesel GL, prvi lastnik, 91000 km, servisiran, servisna knjižica, avtoradio, kljuka, garažiran, reg. do 4/98, prodam. ☎0617715-666 16433

GOLF JXD l. 91, 5 prestav, odlično ohranjen, prodam. ☎731-200 16436

Prodam MB 508 kesonar, pred tremi leti generalno obnovljen. ☎685-283 zvečer 16437

Z 101 GTL 65 l. 84, reg. 12/87. Pševska 24, Kranj 16438

PLAVA LAGUNA
POREČ

POČITNICE V POREČU SO NEKAJ POSEBNEGA, SO DOŽIVETJE!

Posebej pa Vas želimo informirati o posebnostih letošnje ponudbe za termin do **22. 8. 1997.**

Vse apartmaje Astra, Citadela in Laguna park smo opremili s TV sprejemniki, direktnimi telefoni in sušilci za lase! **Dnevna najemnina apartmaja že od 79.- DEM**

Dobrodošli v avtokampih Zelena Laguna, Bijela Uvala in Naturist centru Ulika. V vseh so bazeni, rekonstruirane in nove sanitarije, urejene plaže, pristanišča za čolne, športni centri, market in še marsikaj.

Pričakujejo Vas rekonstruirani in popolnoma obnovljeni hoteli Laguna park, Plavi (klimatiziran) in Zorna (klimatizirani dnevni prostori) s TV sprejemniki, direktnimi telefoni, sušilci za lase in klimatskimi napravami. **Cene polpenziona na osebo na dan že od 64.- DEM!**

V hotelih B kateg.: Delfinu, Galebu, Istri in Lili so **cene polpenziona na osebo dnevno manjše od lanskih: - že od 46.- DEM**

V vseh hotelih so Vam za zajtrk in večerjo na voljo samopostrežne buffet restavracije!

Pa še veliko možnosti športne rekreacije in zabave!

POLEG VSEGA NUDIMO ZNATNE POPUSTE ZA OTROKE!

Turistična taksa je 2,20 DEM na osebo na dan!
Otroci do 12 let je ne plačajo, od 12 - 18 let pa samo 50 %!

INFORMACIJE PRI AGENCIJI VAŠEGA ZAUPANJA ALI PA PRI PLAVI LAGUNI, MARKETING, POREČ

tel.: 00 385 52 410-101
fax: 00 385 52 451-044

Prodam AUDI 80 2.0 l. 93, model 94. ☎471-790 16446

126 P, letnik 90, reg. 3/98, zelo ohranjen, prev. 40.000 km, prodam. ☎714-132 16448

HYUDNAI 1.5 GLS SEDAN 90, prvi lastnik, 55000 km, prodam. ☎311-800 16451

Prodam RENAULT 4, letnik 1988 za 2200 DEM. ☎623-265 16456

Prodam PEUGEOT 404 letnik 1974, reg. do aprila 98, dobro ohranjen, 2000 DEM. ☎401-319 16460

Ugodno prodam avto MARUTI 800 prvi lastnik, prevoženih 41000 km, bele barve, l. 94, reg. 22.6.98, cena po dogovoru. ☎82-701 16475

MAZDA MX 3 V 6, l. 92 ugodno prodam. ☎733-504 16477

Prodam JUGO 60, letnik 1989, reg. 2/98. ☎802-663 16478

Prodam GOLF 1.4 CL, l. 95, prvi lastnik. Perko 54-117 16479

SERVIS AVTOMOBILSKIH IZPUŠNIH CEVI
ŽABNICA, SP. BITNJE 22
TEL.: 064/311-965

Prodam JUGO 45 letnik 1986, rdeče barve, reg. junij 98. ☎620-976 16501

Prodam JUGO 55 KORAL, l.90, 1. barva, odlično ohranjen, 68 000 km. ☎411-893 16508

Prodam VISO l. 82, 120.000 km, reg. 6/98, ohranjena, ugodno. ☎725-729 ali 78-606 16514

JUGO 55 l. 87, reg. 30.5.98, cena 1600 DEM, prodam. ☎714-311 16516

Poceni prodam R 4, letnik 1983. ☎681-102 16520

Prodam JUGO 55 KORAL, l. 12/88, 1900 DEM. ☎688-055 ali 6120 int. 312 Drago 16529

Prodam CLIO 1.2 RN 11/93, rdeče barve, odlično ohranjen, 57000 km, cena 10500 DEM. ☎330-447 16541

Ugodno prodam osebni avto TALBOT SOLARA, tudi za rezervne dele. ☎603-126 vsak dan popoldan 16572

MAZDA 323 LX, l.88, reg. do 4/98, prevoženih 111 000 km, garažirana, dobro ohranjena, prodam. ☎621-414 16577

LEX TEHNIKA
tel.: 064/24 21 21
KRANJ Šuceva 27
BREZVRVIČNI TEL., CENTRALE, GSM TEL., MONTAŽE, ZAŠČITE, ISDN, TELEFAKSI NA NAVADEN PAPIR
SAMSUNG
Telefoni že od 3.150,00 brez P.D.
GSM tel. že od 49.900,00 brez P.D.
OKI

Ugodno prodamo R 5 CAMPUS 3 v l. 92, R 5 CAMPUS 3 v l. 93, R 5 diesel 5 v l. 90, R 5 CAMPUS PLUS 3 v l. 93, CLIO 1.2 RN 5 v l. 93, EXPRESS 1.4 FURGON l. 94, JUGO 45 KORAL l. 90. Za vsa vozila možen kredit brez pologa. Vozila so servisirana. ☎428-0012, RENAULT Preša Cerklje 16483

Prodam Škodo 120 L, l. 88. ☎401-310 16492

Prodam GOLF JGLD. l. 83, karamboliran, nevozen. ☎401-314 16500

AG GANTAR
Bratov Praprotnik 10, NAKLO
Tel./fax 064 471-035
PRODAJA IN MONTAŽA IZPUŠNIH SISTEMOV TER AVTOMOBILSKIH BLAŽILCEV
MONROE amortizerji

Prodam TAVRIO letnik 1992, 31000 km, cena 1700 DEM. ☎733-211 16584

Prodam JUGO 55, l. 88, 96224 km, karamboliran, v voznem stanju, cena po dogovoru. ☎738-159 16586

PONTIAC PONEVILLE ameriška limuzina z vso opremo 3.8 avtomatik, letnik 1988, poškodovan v fazi šičanja, prodam ali menjam. ☎736-686 16592

ŠKODO FAVORIT 135 L, l. 91, ugodno prodam. ☎58-330 16599

Prodam OPEL KADETT, letnik 1989 in BCS KOSILNICO. ☎332-537 16615

Prodam R 5, l. 90, 92000 km, 5400 DEM. ☎621-987 16618

Prodam ŠKODO 120 l. 82, neregistrirano, vozno, ugodno. ☎682-273

AVTOMEHANIKA STRITAR
SERVIS ZAVORNIH SISTEMOV
ČIRČE 33, KRANJ, 331-649

Prodam R 5, letnik 1995, 40.000 km. ☎332-051 16638

HYUNDAI PONY 1.3 L, l. 90, GOLF JXD l. 86, ŠKODA 135 GLX 2, l. 93, SUZUKI SWIFT 1.0 GL, l. 92, BMW 316 l, l. 90, Z 101 l. 87, Zastava 128 l. 90, JUGO 55 KORAL l. 89, JUGO 55 KORAL l. 90. Vozila so registrirana, možna menjava za drugo vozilo prodamo. AVTOHIŠA LUŠINA, Škofja Loka, ☎632-286 16646

SUZUKI VITARA JLX, l. 89/90, metalno modre barve, 77000 km. ☎242-483 16647

ZAPOSLITVE

Iščemo AKVIZITERJE za prodajo medicinskega pripomočka. Možna redna zaposlitev. ☎55-446, 50-274 in 0609/651-737 15593

ZASTOPNIKI POZOR! ZA PRODAJO JEZIKOVNEGA TEČAJA SAY IT IN ENGLISH VAM NUDIMO 30 % PROVIZIJO. ☎634-064, 56-105 IN 0609/637-492 16100

Iščemo TRGOVCA za prodajo bele tehnike. ☎223-455 16107

Zaposlim STAVBNEGA KLJUČAVNIČARJA z izkušnjami. ☎472-605 in 471-516 16179

Gostilna v bližini Tržiča išče dekle ali fanta ZA SAMOSTOJNO DELO V STREŽBI. Naslov v oglasnem oddelku. 16233

V pizzeriji zaposlimo KUHARJA-ico ali pripravnika in NATAKARICO. ☎731-246 16255

Pizzerija PLANET Kranj zaposli DEKLE za strežbo in PICOPEKA z delovnimi izkušnjami. ☎223-268 16305

19 letno dekle išče kakršnokoli počitniško delo v mesecu juliju. ☎431-383 16439

Redno zaposlim DELAVCA za predelavo lesa. ☎64-378 16462

Zaposlim moško-žensko frizerko v frizerskem salonu OSTRIŽENI NACE. ☎227-014 ali 401-420 16498

Iščemo zastopnike za prodajo zanimivih artiklov. Pisne prijave pošljite na naslov: INFICO,d.o.o., Maistrov trg 7, Kranj 16499

Na Bledu zaposlimo PRODAJALCA V TRGOVINI S TEHNIČNIM BLAGOM. Prošnjo pošljite pod Šifra: JEZERO 16506

Redno zaposlimo VOZNIKA z C in E kategorijo na mednarodni špediciji - Zahod, z najmanj tremi leti delovnih izkušenj. ☎624-548, po 19. uri 16509

Iščemo počitniško delo - študentka. ☎326-495 16521

Delo dobi OKNO ČISTILEC s prakso. ☎310-678 16522

Od snežilke do magistrov vam pokažemo delo do cenejšega življenja. ☎721-191 16526

Žensko za pomoč v gospodinjstvu na Mlaki iščemo. ☎245-564 16532

Zaposlitev nudim v živilski trgovini. ☎740-087 16533

Iščemo dekle za pomoč v strežbi. ŽAFRANIKA 324-001 16561

KV KUHARJA-ico išče gostilna v Kranju, nedelje proste. ☎221-573 16596

Iščem zidarska dela. Delam poceni in kvalitetno. Poklicati po 20. uri na ☎224-730 16597

ELEKTROTEHNIK telekomunikacij V. st. išče delo primerno izobrazbi (elektrotehnika, telefonija...) ali prevajanje. ☎245-275 16617

OGLAS POD "ŠIFRO"

Če je oglas pod "šifro", potem se zbirajo pri nas **samo pismene ponudbe oz. prošnje.** Torej v zvezi s "šifro" pri nas ne dajemo **nobenih podatkov.**

Iščemo komunikativno sodelavko za delo v pisarni. Po poklicu naj bo ekonomsko-komercialni tehnik s spoznavanjem osnov knjigovodstva in dela z računalnikom. Delovno razmerje bo sklenjeno za eno leto oz. nadomeščanje delavke na porodniškem dopustu. MACHO TRADE, Titova 1, Jesenice, 862-215 16637

Iščem honorarno ali redno delo akviziterstvo odpade! Jereb, 625-215

G·A·M·A
M M
Radio 106.4 fm

ZAHVALE

Zahvaljujemo se poklicnim gasilcem Kranj, prostovoljni gasilski enoti Primskovo in sosednjim gasilskim enotam. Krajevni skupnosti Primskovo, trgovini Svečan, vsem vaščanom Gorenj, Primskovega in Huj, ki so nam hitro in učinkovito pogasili požar in na kakršni koli način pomagali. Družina Viharnik Matija - Ana, Primskovo 16463

Verjemite ali ne...
RADIO OGNJIŠČE
Planina
Krvavec 104,5 | Tinjan 91,2 | Kum 105,9 | Ajdovščina 91,2

ŽIVALI

RJAVE JARKICE stare 8 tednov, prodam. Oman, Zminec 12, ☎621-475 16252

Prodam PERZIJSKO MUCKO - mladička. ☎710-114 16435

Kupim PETELINA za rejo tudi malega. ☎57-583 16442

Prodam 4 letnega ujahanega žrebca, primernega za terensko jahanje. Špik, Kovorska c. 23, Tržič, 56-522 16444

Prodam TELIČKO simentalko težko 120 kg za rejo ali zakol. ☎211-434 16447

Podarimo TIGRASTE MUCKE navajane na čistočo. Lesce, Alpska 1, 718-794 16449

Prodam TELIČKO sim., staro 10 dni. ☎614-546 16459

Prodam 14 dni staro TELIČKO simentalko. ☎876-073 16466

MUCKE siamske podarim skrbnemu ljubitelju. ☎874-059 16468

Prodam TELIČKO sim. 4 tedne za rejo. ☎721-665, 721-762 16474

Prodam KOZLIČKE. ☎738-235 16476

Prodam TELIČKO simentalko staro 8 tednov. ☎403-635 16491

Prodam dva mlada KOZLIČKA. ☎061/611-594 16494

Prodam KOZLIČKE. ☎721-235 16507

Prodam 10 dni staro TELIČKO simentalko. ☎874-339 16512

Prodam 6 dni starega BIKCA. Tenetiše 1 16515

Kupim 10 dni starega TELETA simentalca. ☎491-002 16527

Prodajamo TELETINO, lahko tudi manjše količine. ☎695-191 16528

Prodamo 10 dni starega BIKCA simentalca. 721-833 16540

Prodam PSIČKE mladiče, pasme črni prinašalec z rodovniki. ☎242-242 16579

KOKOŠI rjave, grahaste jarkice in bele piščance ter krmila, prodajamo. PERUTNINARSTVO, MOste 99, pri Komendi, ☎061/841-471 16588

Prodam dva BIKCA simentalca stara 3 tedne in 10 dni. ☎422-020 16590

Prodam TELIČKO staro 5 tednov. ☎061/613-025 16593

Prodam TELTA simentalca 14 dni starega. Mežnarec, Selo 22, Žirovnica 16594

Prodam 8 tednov starega BIKCA simentalca. ☎730-030 16605

Kupim 10 dni starega BIKCA. ☎733-710 16619

Imam 3 KUŽKE LEPE SAMOJEDE, stare 7 tednov. Ne bodo dragi! ☎246-856 16651

OSMRTNICA

V 82. letu starosti je odšel h Gospodu naš dragi mož, oče in dedek

FRANC FISTER

profesor v pokoju

Od njega se bomo poslovili danes ob 17. uri na pokopališču v Podbrezjah.

Žalujoči: žena Alojzija, sinova Franci in Matej z družinama
Kranj, 8. julija 1997

SPOROČILO O SMRTI

Sporočamo žalostno vest, da je 5. julija 1997 umrl moj dragi oče

ANTON VINTAR

rojen 6. 12. 1925

Pokopali smo ga 7. julija 1997 na kranjskem pokopališču v ožjem družinskem krogu.

Žalujoči: hči Marjetka z možem Dušanom in hčerko Tanjo

ZAHVALA

Ob izgubi naše drage mame, stare mame, tašče, sestre in tete

JULIJANE GRILC

Viženčarjeve Julke iz Ambroža

se iskreno zahvaljujemo sorodnikom, sosedom, prijateljem in znancem za pomoč, izrečeno sožalje, podarjeno cvetje in sveče ter številno spremstvo na njeni zadnji poti. Zahvala gospodu župniku za lep pogrebni obred, pevcem, gospodu Jeriču za zadnji pozdrav. Hvala tudi osebju Onkološke klinike in osebju bolnišnice Jesenice. Vsem še enkrat hvala.

VSI NJENI
Ambrož, Grad, Cerklje, junija 1997

V SPOMIN

Bilo je 8 pomladi v tvojem življenju, ko odšel si tja v neznano. Ugasnila je luč in stopil si v poslednji tihi brod večnih sanj ljubi sin

UROŠ VREČEK

Pogrešamo tvojo radoživost, tvoj smeh, iskrivost v tvojih očeh.

V mislih smo vedno s teboj: tvoji

ZAHVALA

Ob smrti brata

JANEZA GALETA

se iskreno zahvaljujemo sosedom, prijateljem in znancem za pomoč, darovano cvetje, sveče in ostalo pomoč. Posebna zahvala kirurškemu oddelku bolnišnice Jesenice za skrbno nego, podjetju Akris, zahvala gasilcem, govorniku za poslovilni govor in gospodu župniku za opravljen obred. Vsem še enkrat iskrena hvala.

Sestre Tončka, Mici, Olga in Anica
Srednja Dobrava, 27. junija 1997

OD TORKA DO PETKA

bo
dežurni novinar

Uroš Špehar

telefon: 064/223-111
mobitel: 0609/635-757

VI
pokličite, sporočite, predlagajte...
MI
bomo pisali

V prejšnji številki smo vam in gospodu Stipolšku obljubili pojasnilo o kontroli izvrševanja predpisov o prijavljanju in odjavljanju začasnega prebivališča oseb. Gospoda Stipolška je motila predvsem in edinole prisotnost policista, na Upravni enoti v Radovljici pa so nam povedali, da je bil pregled, ki ga je opravila njihova uslužbenka, povsem vsakdanji in da je policijska prisotnost zakonsko določena. V svojem odgovoru so zapisali, da ***Zakon o evidenci nastanitve občanov in o registru prebivalstva*** *v svojem* ***18. členu določa, da pristojni organi (v tem primeru upravni organ, pristojen za notranje zadeve) in policijske postaje s splošnim delovnim področjem ter drugi organi za notranje zadeve*** *nadzorujejo njegovo izvrševanje.* ***Zakon o tujcih*** *v četrtem odstavku 59. člena določa, da so podjetja, posamezniki ter druge organizacije, ki sprejemajo tujce na prenočevanje proti plačilu, dolžne omogočiti pooblaščeni osebi organov za notranje zadeve (policije) vpogled v evidenco tujcev.*

Načelnica Upravne enote Radovljica Irena Jan je v svojem pojasnilu zapisala, da glede na to, da je nadzor nad prijavljanjem začasnega bivališča tujcev v skladu z Zakonom o tujcih v izključni pristojnosti organov za notranje zadeve (policije...), opravlja pristojni upravni organ navedene nadzore vedno v sodelovanju s pristojno policijsko postajo, kar je tudi v skladu z načelom ekonomičnosti vodenja postopkov.

Upam, da smo gospodu Štipolšku odgovorili na vprašanje. Seveda pa to ni vse, kar sem vam dežurni novinar pripravil v tokratni številki. Tokrat je 'dežurna' deseta stran Gorenjskega glasa. Čisto na koncu pa naj vas povabim, da nas, če se pri vas dogaja kaj zanimivega, pokličete, svetujem pa vam, da za obveščanje v popoldanskih urah uporabljate raje mobilni telefon, saj bodo vaša sporočila v nasprotnem primeru slišana šele prihodnje dopoldne.

Tiskovna konferenca občinske uprave

Neizplačane plače v občinski upravi

Tržič, 8. julija - Včeraj ob 10. uri je bila sklicana tiskovna konferenca, kjer so obravnavali aktualne razmere delovanja organov Občine Tržič, na njej pa so sodelovali župan Pavel Rupar, Tomaž Mikolič, tajnik občinske uprave in vodje uradov.

Beseda je tekla predvsem o neizplačilu plač za zaposlene v občinski upravi, saj podžupan **Janez Bečan**, ki opravlja dolžnosti župana in je tudi uradni podpisnik plačilnih nalogov, teh ni podpisal niti v petek in niti včeraj, zaposleni v občinski upravi pa plače ponavadi dobijo okrog petega v mesecu. Po besedah **Janeza Bečana** so se na kolegiju občinskega sveta odločili za podpis nalogov, vendar pa nalogi za izplačilo plač občinski upravi niso vsebovali podrobnega pregleda za posameznega zaposlenega. Popis nalogov s strani tajnika občinske uprave so sicer prejeli že v četrtek, vendar pa je bil ta nepopoln. Dokumentacijo bi morali dopolniti še z: uradnim nazivom naslovnika, specifikacijo izplačil nagrad za javne delavce, poimenskim obračunom plač in izplačilnim listom za mesec junij 1997 ter s spiskom nalogov za posamezne banke.

Ker dopolnjena dokumentacija ni bila predložena v Urad podžupana v petek do 11. ure, je **Janez Bečan** pozval **Tomaža Mikoliča** in vse vodje uradov, naj se včeraj ob 12. uri zglasijo v Uradu podžupana, da bi rešili ta problem. Ker pa ob dogovorjeni uri ni bilo nikogar od občinske uprave, ti nalogi še vedno niso podpisani. • **P.Bahun**

Radarji garali tudi junija

S polnim plinom skozi naselja

Prejšnji mesec je bil najhitrejši voznik, ki je skozi Sv. Duh vozil 113 kilometrov na uro.

Kranj, 8. julija - Gorenjski prometni policisti so junija delali z radarji 309 ur in to kar na 310 različnih točkah. Ujeli so 1663 voznikov, ki so pomembneje prekoračili dovoljeno hitrost. 74 so jih predlagali v postopek sodniku za prekrške, druge pa so mandatno kaznovali.

Kot kaže statistika, so imeli z dirkači največ opraviti radovljiški in škofjeloški policisti. Nekaj hitrostnih razultatov z loškega konca: skozi Godešič in Log v Poljanski dolini 104 kilometre na uro, skozi Škofjo Loko 102 in skozi Sv. Duh kar 113 kilometrov na uro (povsod je omejitev 60 kilometrov), skozi Gorenjo vas pa ob dovoljenih 40 kilometrih kar 103 kilometre na uro.

In še par vozniških cvetov z radovljiškega konca: skozi Podnart (omejitev 60) 104 kilometre na uro, skozi Ribčev Laz (omejitev 40) 85 kilometrov, junijski radovljiški prvak pa je nedvomno voznik, ki je po Gorenjski cesti, kjer je hitrost omejena na 50 kilometrov, vozil 103 kilometre na uro. Na znak policistov ni počakal, nasprotno, prevozil je celo rdečo semaforsko luč, ko so ga končno uspeli ustaviti, pa so ugotovili, da je tudi nakresan. • **H. J.**

NESREČE

Brez izpita pa še omamljen

Kranj - V soboto, 5. julija, ob 18.55 je 34-letni Emil G. iz Kranja s citroenom BX vozil po Kurirski poti. V nepreglednem desnem ovinku je zapeljal na drugo stran ceste in trčil v "spačka", s katerim se je nasproti pripeljal 25-letni Peter Z. iz Velesovega. Huje ranjenega Petra Z. zdravijo v Kliničnem centru, za povzročitelja nesreče Emila G. pa so policisti ugotovili, da sploh nima vozniškega izpita. Za nameček mu je elektronski alkotest pokazal 1,81 grama alkohola na kilogram krvi, zato so zahtevali še odvzem krvi in urina za analizo.

Tovornjakar pobegnil

Kranj - Policisti poizvedujejo za dvema povzročiteljema nesreč, ki sta po trkih ušla. Prvi se je zgodil v petek, 4. julija, ob pol treh popoldne na avtomobilski cesti pri Britofu. Neznani voznik tovornjaka s priklopnikom ackerman, tip KS 20 3 M, registrske tablice E3 20 KK, je vozil po avtomobilski cesti. Nenadoma je zapeljal na prehitevalni pas, po katerem je tedaj za njim z BMW avstrijske registracije pripeljal 33-letni Robert P. Ta je zadel v tovornjak, katerega voznik je mirno peljal naprej.

Iskani rumeni golf

Tupaliče - V soboto ob pol petih popoldne pa je bila nesreča s pobegom v Tupaličah. Neznani voznik VW golfa, serije 1, rumene barve, kranjskega registrskega območja je v desnem nepreglednem ovinku zaradi neprilagojene hitrosti zavil v levo in trčil v "petico", ki jo je pravilno po svoji strani peljala 34-letna Marjetka L. iz Ljubljane. Po trčenju je neznani voznik kljub poškodobam po prednjem levem delu golfa vožnjo nadaljeval.

Policisti prosijo oba pobegla voznika oziroma vse, ki bi o njima karkoli vedeli, naj pok-

G.G.

Pavarotti mrzlica je minila

V deželici na sončni strani Alp je rang lestvica mega dogodkov podobna kot drugje v razvitem (razvajenem) svetu. Obisk ene dvanajstine letalonosilskega potenciala ZDA v Kopru je popolnoma zasenčil vse druge dogodke ob šestem rojstnem dnevu samostojne Slovenije; koncert tenorista Luciana Pavarottija in slovenske sopranistke Norine Radovan na 4. julija dan pa je marsikoga spomnil, da smo datum 4. julij nekdaj poznali še po nečem drugem kot po Pavarottiju.

Slovenska evforija okrog slavnega tenorista gor ali dol - za njegov koncert v znamenitem londonskem Covent Gardnu je cena vstopnic nesramno visoka, najcenejša vstopnica stane kar 140 angleških funtov /za vse, ki vam GBP-ji ne gredo najbolje: to je debelih štiristo mark/. Ker je tudi Covent Garden premajhen za vse ljubitelje Pavarottija - in za snobe, ki morajo biti videni na njegovem koncertu, so v Angliji na črnem trgu oziroma v preprodaji vstopnice za ta koncert dosegle desetkratno ceno!

Vsemu navkljub je podalpska Pavarotti mrzlica minila še kar znosno: vsi, ki imajo dovolj zvez in poznanstev, so prišli do (sponzorskih) vstopnic za Cankarjev dom. Ostalih se je usmililo vreme in so lahko stali ali sedeli pred ljubljansko stolnico. Premeteno pa je reagirala tudi nacionalna televizija, ki je sicer tik pred zdajci ostala brez direktnega TV prenosa, a je v istem terminu pokazala posnetek pariškega Pavarottijevega koncerta.

KRIMINAL

Prijeli tatova cigaret

Kranj - Kriminalisti so 30. junija prijeli 27-letnega E. B., državljana BIH, ki neprijavljen biva v Ljubljani, in 28-letnega R. D., slovenskega državljana, iz Ljubljane, ki sta ovadena kaznivih dejanj drzne tatvine in poskusa drzne tatvine. Preiskovalni sodnik ju je po zaslišanju izpustil.

E. B. in R. D. sta osumljenca, ki naj bi 3. novembra lani iz skladišča Petrolovega bencinskega servisa Hrušica 1 ukradla zaboj s 500 škatlicami cigaret Marlboro. Na servis sta se pripeljala z osebnim avtom, natočila gorivo, nato pa zapeljala k stranskemu vhodu v skladišče. Ukradene cigarete sta prodala v Ljubljani neznanim kupcem. Zanje sta iztržila tisoč nemških mark.

Istega dne popoldne naj bi E. B. in R. D. na enak način posegla po tujem blagu tudi na bencinskem servisu Hrušica 2. Drzna tatvina pa jima tokrat ni uspela, saj so bila vrata skladišča zaklenjena.

Kriminalisti so tudi ugotovili, da se je E. B. predstavljal z lažnim imenom. Pred dvema letoma naj bi za 200 mark kupil potni list. E. B. ima status tujca in tudi že ukrep izgona iz Slovenije.

Po stroje kar v vitrino

Kranj - Za zdaj še neznani tatič je med junijem (za datum se ne ve) in 3. julijem navrl in zlomil cilindrično ključavnico na izložbeni vitrini Markurja v Globusu.

Iz vitrine je ukradel štiri šivalne stroje, sesalec in pet likalnikov v vrednosti 376.000 tolarjev. Nihče od zaposlenih tatvine ni opazil - prijavili so jo šele 3. julija - saj neznanec vitrine ni do konca izpraznil.

Poželi konopljo

Brezje, Sopotnica - Policisti so v petek, 4. julija, pospravili kar dva še nedozorela nasada indijske konoplje.

Prvi, obsežnejši nasad so odkrili po anonimnem sporočilu v bližini Brezij. Poljedelca, žal, niso pričakali, zato so nasad v petek poželi in požgali. Uničili so okrog dva tisoč sadik konoplje, visoke od 10 do 150 centimetrov. Manjši nasad pa so policisti uničili v gozdu v Sopotnici v Poljanski dolini. • **H. J.**

Spticami si delimo nebo
Poslovna enota Kranj
Koroška 27, 4000 Kranj
(Bežkova vila)
telefon 064 360 800
telefax 064 360 810
mobitel
SLOVENSKI OPERATER NMT & GSM
http://www.mobitel.si

GBD
Gorenjska borzno posredniška družba d.d.
Koroška 33, Kranj
☎ 064/361-300
Želite prodati svoje delnice?
Niste zadovoljni z obrestmi v bankah?
Bi radi oplemenitili vaše prihranke?
OGLASITE SE PRI NAS, RADI VAM BOMO SVETOVALI.
"Varnost, strokovnost, donosnost!"

SALON KERAMIKE
allimex int. Tel.: 064 224 013, 223 480
KRANJ-ZLATO POLJE 3k

CESTNO PODJETJE KRANJ p. o.
KRANJ, JEZERSKA C. 20 • TEL.: 064 -242 221 TELEFAX:064 - 242 330

Cestno podjetje Kranj obvešča, da bo zaradi rekonstrukcije Gasilske ceste v Šenčurju na odseku **od gostilne Jama do priključka na R 322 v dolžini 600 m**

- popolna zapora ceste od ponedeljka, 7. 7., do 20. 9. 1997, neprekinjeno v dnevnem in nočnem času.

Obvoz za vsa vozila bo potekal po Kranjski in Mlakarjevi cesti, stanovalcem na območju zapore bo omogočen dostop preko gradbišča.

Avtobusni promet bo potekal po obvozu.

Udeležence v prometu opozarjamo, da se ravnajo po prometni signalizaciji in z razumevanjem upoštevajo, da navedenih del ni možno izvajati med prometom.

RADIO KRANJ 97.3 FM STEREO

DANES OB 20. URI -
AVTOMOBILISTIČNA ODDAJA 911 TURBO

RADIO KRANJ 97.3 FM STEREO