UGODNA PONUDBA POSOJIL
Gorenjska Banka
Banka s poslubom

STRAN 11

Tekstilci ob sejmu mode opozarjajo na probleme

Lepi izdelki, črna opozorila

50 let

GORENJSKI GLAS

leto XLX - ISSN 0352 - 6666 - št. 15 - CENA 130 SIT

Kranj, petek, 21. februarja 1997

Prihodnji teden volitve nove vlade

Tri nova ministrstva

Med ministrskimi kandidati so tudi "gorenjska" imena: Zoran Thaler, Metod Dragonja, Ciril Smerkolj in dr. Pavle Gantar, spremembe pa bodo tudi med poslanci.

Ljubljana, 21. februarja - Novost pri predlagani sestavi vlade dr. Janeza Drnovška je uradno mesto podpredsednika, ki bo obenem tudi usklajevalec dela državotvornih ministrstev, zanj pa je predlagan predsednik Slovenske ljudske stranke Marjan Podobnik. V sporazumu med Liberalno demokracijo in Slovensko ljudsko stranko so predvidena tudi tri nova ministrstva, za kar pa bo treba predhodno spremeniti zakon o organizaciji in delovnem področju ministrstev. Na novo naj bi dobili ministrstvo za malo gospodarstvo in turizem (najresnejši, čeprav še ne končni, kandidat je Janko Razgoršek), ministrstvo za evropske zadeve, ki ga bo vodil Igor Bavčar, in ministrstvo za koordinacijo delovnih teles s področja socialnega varstva, ki ga bo vodil Janko Kušar. Zaradi predlaganja za ministre naj bi poslansko funkcijo zapustilo 7 poslancev, ki jih bodo nadomestili kandidati, ki so bili na volitvah drugi najuspešnejši. **Tako bodo, če bo tokratna predlagana vlada izvoljena, dobili priložnost sesti v poslanske klopi Jože Lenič iz Domžal in Maks Lavrinc iz Kamnika (oba sta iz LDS in sta bila že poslanca), pa tudi sedanji medvoški župan, član SLS Stanislav Žagar. Slednji se o tej možnosti še ni odločil.**

Stanislav Žagar, medvoški župan in kandidat za poslanca.

Sedaj se že kaže dokončna slika, katere ljudi ima Gorenjska v vrhu zakonodajne in izvršilne oblasti. Za "svoje" lahko štejemo, razen že omenjenih ministrskih kandidatov še poslance Darjo Lavtižar - Bebler, Pavla Ruparja, Franca Čebulja, Jelka Kacina, Vincencija Demšarja, dr. Jožeta Možgana, Izidorja Rejca in Miroslava Mozetiča, v tej volilni enoti pa je bil izvoljen tudi idrijski župan Samo Bevk.

Danes se začenjajo "zaslišanja" kandidatov pred ustreznimi parlamentarnimi odbori. Osem kandidatov je iz sestave, ki je na prvem glasovanju pogorela. Večina od njih je zaslišanje uspešno prestala, zato večjih problemov ni pričakovati. Bolj zanimivo utegne biti na odborih, kjer nova vladna koalicija nima večine. Glasovanje o vladi bo predvidoma v četrtek, 27. februarja. • **J.Košnjek**

Vršiško cesto so zaprli z zapornico

STOP za sankanje z Vršiča

Kranjska Gora, 20. februarja - Cestno podjetje Kranj je poleg znaka za prepoved vožnje preko Vršiča zdaj postavilo še zapornico, jo zaklenilo in ključ predalo Policijski postaji Kranjska Gora. Agencija Julijana je brez soglasja vzdrževalca ceste sama plužila in vozila po zaprti cesti s terenskimi vozili. - D.S.

STRAN 32

Drevi tretja letošnja Glasova preja

Večer s Prešernovimi nagrajenci

Nocoj bo 19. uri bo v Modri dvorani gradu Khislstein v Kranju Glasova preja s Prešernovimi nagrajenci Emerikom Bernardom, Nikom Grafenauerjem in Alojzem Ajdičem.

Kranj, 21. februarja - Na Glasovi preji, ki jih Gorenjski glas prireja že celo desetletje, se bomo drevi ob 19. uri srečali z letošnjimi Prešernovimi nagrajenci. V Modro dvorano gradu Khislstein v Kranju smo povabili Emerika Bernarda in Nika Grafenauerja, letošnja nagrajenca z veliko Prešernovo nagrado in Alojza Ajdiča, ki je prejel nagrado Prešernovega sklada.

Ob tem ko Gorenjski glas letos praznuje zlati jubilej rednega izhajanja, tudi ni naključje, da bo srečanje z nagrajenci v Gorenjskem muzeju. Gorenjski muzej Kranj je nenazadnje tudi institucija, ki že dolga leta na svojih razstavah predstavlja Prešernove nagrajence. Nocojšnja predstavitev, ko se bo s povabljenimi gosti pogovarjal Jože Dežman, pa naj ne bi bil le slovesni kulturni dogodek. Namenili smo se, naj bo večer tudi utrinek prijetnega srečanja, obogaten s priložnostnim zanimivim dogajanjem in predvsem s spoznanji in poznavanji udeležencev z nagrajenci in nagrajencev z nami.

K pripravi tako zamišljenega srečanja so se nam poleg Gorenjskega muzeja pridružili tudi Arvaj Kranj, Aura Kranj in Barbara Koder ter Ravi Shrestha iz Glasbene šole Kranj. Dogajanje na nocojšnji Glasovi preji v Modri dvorani gradu Khislstein pa bomo potem predstavili v Gorenjskem glasu v torek. • **A. Žalar**

Oglaševalski kolač '96

Ljubljana, 21. februarja - Predvčerajšnjim je IRM - Inštitut za raziskovanje medijev predstavil podatke o vrednosti oglaševanja v slovenskih časnikih, časopisih in revijah, televizijah in na oglaševalskih površinah na prostem. V Inštitutu so celo lansko leto pedantno merili volumen objavljenih oglasnih sporočil v vsakem posameznem mediju in ga množili z veljavnimi cenami. S takšno metodo so izračunali, da je bilo v 6 slovenskih časnikih, 68 časopisih in revijah, na petih TV programih ter na oglaševalskih površinah na prostem v upravljanju treh podjetij, objavljenih 103.142 tiskanih oglasov in 1.211.755 sekund oglasnih televizijskih sporočil. Skupna vrednost tega "oglaševalskega kolača" znaša 172.067.046 nemških mark; v letu 1995 je znašala 115 milijonov DEM, leta 1994 pa samo 100 milijonov DEM.

Od navedene bruto vrednosti oglaševanja polovico (51 odstotkov) iztržijo televizije - TV Slovenija, POP TV, Kanal A in TV 3, četrtino (25 odstotkov) časopisi in revije, petino (19 odstotkov) časniki, dvajsetino (5 odstotkov) pa plakati oz. oglaševalske površine na prostem. V skupnem znesku 172 milijonov DEM je vštetih tudi cca 18 milijonov DEM vredno interno oglaševanje posameznih medijev ter vsi agencijski in količinski popusti, ki jih mediji priznajo naročnikom oglasov. Ob neupoštevanju teh dveh elementov pa je neto vrednost lanskega slovenskega oglaševalskega kolača samo 113,5 milijona DEM.

SNOVANJA

Kultura - dragulj ali žulj

Pet desetletij Prešernovih nagrad

STRAN 15, 16, 17

Gorenjski glas v Sebenjah

Jutri, v soboto, 22. 2. 1997, od 9. do 11. ure v prostoru krajevne skupnosti Sebenje pri Tržiču.

Vabljeni!

DATRIS
ANTON DEŽMAN
DATRIS d.o.o.
TRDA IN TEKOČA GORIVA
Bled, Grajska cesta 11
tel.:064 361 620
tel.:064 53 429

RAK d.o.o.
Cankarjeva 8, 4000 Kranj
vam ponuja računalnike in tiskalnike po ugodnih cenah
KS - 100 PCI že od 123,081,00 SIT
Pentium 100 MHz od 128,941,00 SIT
Možnost nakupa na 6 čekov!
Tel.:064/221-040, Fax:223-792

Ford Kaposi
Novi Ford Ka
V soboto, 22.2.1997 od 10. do 16. ure!
Celovška c. 492, Šentvid, tel.: 061/152-33-39

ATM ELEKTRONIK d.o.o.
4280 KRANJSKA GORA, SAVSKO NASELJE 33
tel./fax:064/881-910, 881-484
UGODNE CENE OGLAŠEVANJA NA VIDEOSTRANEH IN MED PROGRAMOM

GOSTIŠČE TAVERNA BAKHUS
Zerjavka 12, Kranj
OBIŠČITE NAS!
NUDIMO KOSILA
POSLOVNA, POROČNA, DRUŽINSKA
tel.:064/491-068
del. čas od 12h do 01h
S TEM KUPONOM IMATE V MESECU JANUAR+FEBRUAR 10% POPUSTA

SEAT
Skupina Volkswagen
VOZILA S ŠPANSKIM TEMPERAMENTOM
Avtoservis Bled d.o.o.
Ribenska 6, 4260 Bled
Tel.: 064/741-116, 741-317
Fax: 064/741-625

SPAR - MARKT
SPAROVEC
STRUGA - STRAU 27, tel.:0043-4227-3349
IZREDNO UGODNO
ELEKTRIČNI STROJČEK ZA STRIŽENJE LAS
s podstavkom SAMO 240,- ATS neto

radio triglav
4270 Jesenice, Čufarjev trg 4
STEREO 96 MHz RDS

RADIO 88,4 MHz
POSLOVNI VAL
Z Vami vsak dan od 05. do 09. in od 15. do 21. ure

GORENJSKI GLAS
MALI OGLASI (064)223-444

Posledica nove vladne zveze

Preklicani sporazumi

Ljubljana, 21. februarja - Sporazum o sodelovanju Liberalne demokracije Slovenije in Slovenske ljudske stranke v vladi je bil vzrok za preklic nekaj sporazumov. **Tako je Slovenska ljudska stranka preklicala svoje sodelovanje v uresničevanju Sporazuma o sodelovanju strank slovenske pomladi in o koordinaciji njihovih poslanskih skupin v državnem zboru.** V obrazložitev je zapisala, da s tem ne odstopa od načel slovenske pomladi, da pa ona ni kriva za propad sodelovanja teh strank, saj so tako social- kot krščanski demokrati pokazali premalo pripravljenosti za sodelovanje v vladi narodne enotnosti. Odločitev SLS je zato korektna. **Janez Janša in Lojze Peterle sta drugačnega mnenja.** Socialdemokrati menijo, da bi moral predsednik državnega zbora dr. Janez Podobnik odstopiti, ker je bil izvoljen na osnovi tega sporazuma in od katerega je imela največ koristi SLS. Zato je prekinitev sporazuma enostransko in moralno sporno dejanje, ljudska stranka pa je po mnenju Janše dobila od sporazuma z LDS premalo. Peterle tudi graja spoprazum LDS in SLS in dodaja, da sedaj vodita vlado dva nezanesljiva človeka: Drnovšek in Podobnik. **Združena lista**, ki je imela sporazum z LDS, pa ga je dr. Drnovšek preklical, po začetni nejevolji sedaj ne dela velikih problemov. Drnovškove vlade je podpirala zato, da je pomagala premagovati politične krize, tokratno vlado pa naj podpro tisti, ki jo sestavljajo. Dr. Drnovšek se v pismu Združeni listi zahvaljuje za sodelovanje in razlaga, da sta se morala oba, LDS in SLS, odpovedati partnerjem, in upa, na ustvarjalno sodelovanje še naprej. **Sporazum med LDS in Desus ostaja veljaven še naprej**, posebnega sporazuma med Desusom in SLS pa ne bo, saj je že dogovor med LDS in Desus zadosten. • **J. Košnjek**

Občina Cerklje na Gorenjskem razpisuje na podlagi odredbe o postopku za izvajanje javnega razpisa za oddajo javnih naročil (Uradni list RS, št. 28/93, 19/94).

JAVNI RAZPIS

za izbiro najugodnejšega ponudnika za izvedbo obnove lokalnih in krajevnih cest na območju občine Cerklje na Gorenjskem.
- Razpisno dokumentacijo lahko ponudniki dvignejo ob ponedeljkih od 8.00 do 12.00 ure in ob sredah od 14.00 do 16.00 ure na občini Cerklje, Ul. Franca Barleta 23, 4207 Cerklje.
- Ponudbe morajo prispeti vključno do 10. 3. 1997 do 11.00 ure na občino Cerklje Ul. Franca Barleta 23, 4207 Cerklje.
- Ponudbe morajo biti oddane v zaprti ovojnici z oznako "NE ODPIRAJ - JAVNI RAZPIS ZA OBNOVO LOKALNIH IN KRAJEVNIH CEST.
- Javno odpiranje ponudb bo 10. 3. 1997 ob 12.00 uri v prostorih uprave občine Cerklje na Gorenjskem, Ul. Franca Barleta 23, 4207 Cerklje.
- Merila za izbiro najugodnejšega ponudnika:
- cena
- reference izvajalca
- opcija ponudbe in fiksnost cen
- možnost kreditiranja
- garancija za delo in vgrajeni material

K ponudbi je potrebno priložiti:
- predračun na originalnem popisu del
- registracijo podjetja
- spisek referenčnih objektov

Naročnik si pridržuje pravico, da ne izbere nobenega od ponudnikov!
O izidu razpisa bodo sodelujoči obveščeni v 15 dneh po odpiranju ponudb.

Številk: 234-2/97
Datum: 18. 2. 1997

Občina Cerklje na Gorenjskem
ŽUPAN Franc ČEBULJ

GORENJSKI**GLAS** 50 let

Vsaki naročnici oz. naročniku Gorenjskega glasa, ki pridobi novega naročnika, dvojna nagrada: trimesečna naročnina (ali brezplačni Glasov izlet po izbiri) + posebno darilo. *Akcija traja celo leto 1997. S sodelovanjem v akciji "Naročniki Gorenjskega glasa pridobivamo nove naročnike"dosedanji naročnik podaljšuje naročnino za vsaj 12 mesecev; za novega naročnika pa se upošteva, da doslej še ni bil naročen na Gorenjski glas ali pa nanj ni naročen že več kot pol leta.*

NAROČAM GORENJSKI**GLAS**
za najmanj eno leto

Ime in priimek: ....

Naslov: ....

Podpis: ....

Če naročila ob izteku enoletnega obdobja pisno ne odpovem, se naročniško razmerje podaljša za nedoločen čas.

Kot nagrado za novega naročnika uveljavljam /prosimo, obkrožite izbrano nagrado, ki Vam za sodelovanje v akciji pripada poleg posebnega darila/:

- z naročnino za ____ trimesečje 1997 oz. za ____ trimesečje 1998 (naročnina za navedeno trimesečje je moja nagrada in je ne plačam)

- s prijavo za enega od Glasovih izletov, ki ga bom izbral(-a) in za katerega ne plačam prispevka k stroškom

Novega naročnika sem sem pridobil(a): ....

....

Moj naslov: ....

Moja evidenčna naročniška številka je ....

Prisrčna hvala za sodelovanje v akciji!

IZ SLOVENSKEGA PARLAMENTA

Pogajanja o novi vladi so bila končana pet pred dvanajsto

Kaj sta se dogovorila Drnovšek in Podobnik

Sporazum o sodelovanju Liberalne demokracije Slovenije in Slovenske ljudske stranke v vladi Republike Slovenije je precej zajeten, saj obsega kar 19 strani. Med drugim predvide tudi spremembo zakona o organizaciji in delovanju ministrstev.

Ljubljana, 21. februarja - V uvodu sporazuma, kjer piše, da se nahaja Slovenija konec drugega tisočletja pred dolgoročno izjemno pomembnimi strateškimi odločitvami, je poimenska sestava vlade, ki jo je mandatar dr. Janez Drnovšek predlagal državnemu zboru. Razen predsednika je še 20 imen oziroma funkcij. Vsi predlagani ministri še nimajo kam iti, saj se stranki šele zavezujeta, da bo vlada v roku 14 dni po nastopu funkcije predlagala državnemu zboru spremembo zakona o organizaciji in delovnem področju ministrstev in s tem omogočila **ustanovitev dveh novih resorjev: ministrstva za malo gospodarstvo in turizem (to področje sedaj pokriva ministrstvo za gospodarske dejavnosti) - minister naj bi bil Janko Razgoršek (SLS), in ministrstva za evropske zadeve, ki naj bi ga vodil Igor Bavčar (LDS), sicer na položaju ministra brez listnice.** Sedanja vladna postavitev potegne za seboj še nekatere posledice. Ker je za **notranjega ministra predlagan sedanji generalni sekretar vlade Mirko Bandelj, naj bi šel na njegovo mesto Borut Šuklje, sedaj šef Urada za informiranje, sem pa bo prišel novi človek.**

Sporazum dr. Janeza Drnovška in Marjana Podobnika oziroma njunih strank je obsežen, napisan na 19 straneh. Razdeljen je na poglavja o zunanji politiki, o gospodarstvu, o javnih financah, o kmetijstvu, gozdarstvu in prehrani, o ustavnih, zakonskih in drugih spremembah podzakonskih aktov, o državni upravi, lokalni samoupravi in notranjih zadevah. Posebej so obdelana področja kulture, obrambe, prometa in zvez, znanosti in tehnologije, dela, družine in socialnih zadev, varovanja in urejanja okolja in prostora, šolstva in športa, obrti in turizma, pravosodja in zdravstva. Kar precej pozornosti je namenjene pripravljanju in sprejemanju odločitev, kar je za vsako koalicijo zelo pomembno in je prav to v dosedanjih koalicijah šepalo. Dogovori so vzeti kot obvezujoči, nova pa je možnost skupnih sestankov ministrov in poslancev vladnih strank. Določena je tudi procedura v primeru izstopa enega od partnerjev iz koalicije.

Glavne naloge določene

Med poglavitnimi **zunanjepolitičnimi cilji** vlade, ki ima ambicijo zdržati cel mandat, so ratifikacija sporazuma z Evropsko unijo ob sočasnem sprejemanju zaščitne zakonodaje za nacionalno gospodarstvo, kmetijstvo in obmejna območja, aktivnosti za članstvo v Uniji in Natu, urejevanje odnosov s Hrvaško in položaja naših manjšin v sosednjih državah, izseljencev in zdomcev. **V gospodarstvu** postavljajo v ospredje stabilno gospodarstvo, manjšanje inflacije, varno in kakovostno življenje, višjo konkurenčnost, učinkovitejšo organiziranje raznih skladov, pospeševanje storitvene dejavnosti, obrti, turizma in drugih podobnih aktivnosti, za kar naj bi se sredstva letno povečevala za 8 odstotkov. Vlada bo spodbujala samozaposlovanje in zaposlovanje nasploh, revidirala sporne primere privatizacij in sodno preganjala krivce ter privatizirala gospodarske družbe in zavode v državni lasti, čimprej pa naj bi bila zaključe tudi sanacija obeh bank, ljubljanske mariborske. **Javne finance:** zapisali uravnoteženo porabo vseh blagajn br primanjkljaja, progresivno obdavčeva nepremičnin, zlasti neaktivnih (neob lane kmetijske površine, nezasede stanovanja, neaktivni gospodarski ob ti), dokončanje davčne reforme z več deležem posrednih davkov in olajšav vlaganjih. Glavne naloge **kmetijske po tike** bodo zagotovitev denarja za ures čevanje strategije razvoja kmetijstv proračunska podpora prestrukturiran kmetijstva ob vključevanju v Evrops zvezo, sprejetje zaščitne zakonodaj reorganizacija zadružništva in pospe vanje zbornične organiziranosti kmet pospešeno izvajanje denacionalizac ureditev lovstva in zboljšanje parcel sestave zemljišč in gozdov. **Dopuščena možnost spremembe ustave**, tudi gl odnosov med državo in lokalnimi sku nostmi ter regionalizma. Državni zbor lahko odloči za predčasne volitve, sed vlada pa namerava poenostaviti postop v državnem zboru in okrepiti polo vlade v zakonodajnem postopku. Vol sistem naj upošteva čisti Hondtov sist ter že dosežene dogovore glede viš praga za vstop v parlament in odpra nacionalnih list. Resorji morajo sodelov pri usklajevanju zakonodaje, tudi gl Evropske unije, vlada pa bo pospe sprejem zakona o varnosti v cestn prometu, prilagodila kazensko zakono jo potrebam v državi in pripravila zako ki bo na evropski način uredil polo zbornic. • **J. Košnjek**

Poslanci zavrnili svetnike

Ljubljana, 21. februarja - Dopolnjen zakon o volilni kampanji, kakršnega so oktobra lani sprejeli poslanci, velja. Državni svet je dal odložilni veto in državni zbor (v novi sestavi) je v sredo ponovno glasoval in s 50 glasovi za in 24 proti zavrnil ugovor državnega sveta. Prepričevanje predsednika državnega sveta dr. Ivana Kristana, da je treba varčevati tudi pri državnem denarju za volitve, da je zakon potreben dopolnil in bi kazalo tudi rešiti vprašanje stroškov referendumov, ni bilo uspešno. Poslanci so prepričani, da stranke lahko v volilni kampanji za državni zbor ali za volitve predsednika republike, občinskih svetov in županov, porabijo 60 oziroma 40 tolarjev na volivca v volilni enoti, prav tolikšno vsoto za vsak dobljeni glas pa naj bi država povrnila, če je kandidat izvoljen oziroma pride stranka ali lista v državni zbor ali občinski svet. • **J.K.**

Poslanci volili sodnike in direktorje

Ljubljana, 21. februarja - Poslanci državnega zbora so na sredini seji izvolili 25 sodnic in sodnikov na sodniško funkcijo. Janez Čadež in Janez Bizjak pa sta bila izvoljena za generalnega direktorja RTV Slovenija za dobo štirih let in za vršilca dolžnosti direktorja Triglavskega narodnega parka, najdlje za dobo enega leta. Poslanci so s funkcije okrajnega sodnika v Mariboru razrešili Konrada Rebernika (nanj je bil načrtovan atentat, hudo pa je bila poškodovana njegova žena, storilec pa je bil v sredo obsojen na 14 let zapora), na sodniško funkcijo pa so izvolili 25 sodnic in sodnikov. **Na območju Gorenjske sta bili na sodniško mesto okrajne sodnice na okrajnem sodišču v Radovljici izvoljeni Marjeta Hudovernik in Eva Grašič, na mesto okrajnega sodnika na okrajnem sodišču v Kamniku Zvjezdan Radonjič in na sodniško mesto okrajnega sodnika na okrajnem sodišču v Kranju Marjan Juntez.** • **J.K.**

STRANKARSKE NOVICE STRANKARSKE NOVICE

Slovensko ekološko gibanje

Pometimo pred svojim pragom

Ljubljana, 21. februarja - Eno od temeljnih načel varovanja okolja je Misli globalno, deluj lokalno. Onesnaževalci niso samo veliki, ampak tudi majhni. Ko iščemo krivce drugje, preradi pozabljamo, kakšen je naš prispevek k onesnaževanju okolja oziroma k njegovemu preprečevanju. Sekcija za zrak pri Slovenskem ekološkem gibanju ima zahtevne načrte. Država ima končno prigrame za sanacije velikih onesnaževalcev, ozavestiti pa je treba tudi ljudi. Zato se začenja akcija Skušajmo pomesti tudi pred svojim pragom. Sekcija za zrak bo obveščala ljudi o prednosti uporabe plina, jih seznanjala s pravilnim kurjenjem s trdimi gorivi, z nujnostjo rednega čiščenja dimovodnih naprav, z nesmiselnostjo kurjenja bioloških vrtnih odpadkov, pa tudi z nesmiselnostjo uporabe motornih vozil na kratkih relacijah. Gibanje bo začelo akcijo za pripravo Nacionalnega programa kolesarskega omrežja v Sloveniji in za njegovo izgradnjo.

Združena lista socialnih demokratov Kranj

Predstavitev Boruta Pahorja in dr. Rada Bohinca

Kranj, 21. februarja - Klub kranjske Združene liste bo v torek, 25. februarja, ob 18. uri v domu borcev in invalidov na Levstikovi 8 na Zlatem polju gostil poslanca Boruta Pahorja in dr. Rada Bohinca, kandidata za novega predsednika Združene liste, ki bo izvoljen na kongresu predvidoma 15. marca. Oba sta tudi predsedniška kandidata kranjske območne organizacije. Pogovor bo povezoval Jože Jagodnik, bivši poslanec Združene liste v državnem zboru. Nedvomno bo zanimivo prisluhniti kandidatoma, kako nameravata oblikovati sodobno socialdemokratsko stranko evropskega tipa in vrniti stranki večjo veljavo v slovenskem političnem prostoru.

Podpora referendumu

Ljubljana, 21. februarja - Delavska zveza pri Združeni listi socialnih demokratov podpira pobudo Janeza Černača in skupine občanov za razpis referenduma o prep vedi vračanja gozdov velep sestnikom, ker je razume pobudo civilne družbe zop nekritično in pogosto tu zakonsko sporno vračan kmetijskih zemljišč Cerk tujcem in sodelavcem okup torja. Zakon o denacionaliz ciji je doslej pokazal štev negativne učinke predvsem propadanju družbenih pod tij, izgubi delovnih mest, st kah najemnikov denac naliziranih stanovanj in te vah malih obrtnikov zar oderuških najemnin. To ogrožanje Slovenije, saj bi se vračalo imetje v obm nih in demografsko ogrožen območjih. Marsikje se obnav jajo celo fevdalne struktur Referendum naj se izvede letošnjih volitvah, piše v iz Delavska zveza. • **J.K.**

GORENJSKI **GLAS**
Ustanovitelj in izdajatelj:
Časopisno podjetje GORENJSKI GLAS
KRANJ

Uredniška politika: neodvisni nestrankarski politično-informativni poltednik s poudarkom na dogajanjih na Gorenjskem / **Predsednik časopisnega sveta:** Ivan Bizjak / **Direk**... Marko Valjavec / **Odgovorna urednica:** Leopoldina Bogataj / **Novinarji in uredniki:** Helena Jelovčan, Jože Košnjek, Lea Mencinger, Stojan Saje, Darinka Sedej, Vilma Stanov... Marija Volčjak, Cveto Zaplotnik, Danica Zavrl-Žlebir, Andrej Žalar, Štefan Žargi / **Lektoriranje:** Marjeta Vozlič / **Fotografija:** Gorazd Šinik / **Priprava za tisk:** Media Art, Kra... **Tisk:** DELO - TCR, Tisk časopisov in revij, d.d., Ljubljana / **Uredništvo, naročnine, oglasno trženje: Zoisova 1, Kranj, telefon: 064/223-111, telefax: 064/222-917 / Mali oglasi:** tele... 064/223-444 - sprejemamo neprekinjeno 24 ur dnevno na avtomatskem odzivniku; uradne ure: vsak dan od 7. do 15. ure / Časopis izhaja ob torkih in petkih. Naročnina: trimese... obračun - individualni naročniki imajo 20 odstotkov popusta. Za tujino: letna naročnina 140 DEM. Oglasne storitve: po ceniku. Prometni davek po stopnji 5 odstotkov v c... časopisa (mnenje RMI 23/27-92), CENA IZVODA: 130 SIT

Dr. TONČI KUZMANIČ, magister politologije in doktor sociologije, avtor knjige Ustvarjanje antipolitike

Politika se je tudi Slovencem zagnusila

krajno nevarno je prepuščati politični in javni prostor samo tistim, ki so profesionalno poklicani in plačani zato. To so a široko odprta vrata za razne totalitarizme in priložnost za politične idiote, ki ne vedo ničesar o politiki, pa imajo vso oblast, pravi dr. Kuzmanič, sociolog politike.

anj, ki je bil v osemdesetih letih eden tistih, ki so kot civilna družba veselo delali enakost in svobodo" in rušili stari sistem, "ne da bi se danes kali po prsih in vpili pred parlamentom", na Fakulteti za družbene vede ni rostora. Tako predava na Visoki šoli za management komuniciranje in odenje, kot raziskovalec pa sodeluje na mirovnem institutu. Rojen je bil v biški družini na Visu.

Napisali ste knjigo Ustvarjanje antipolitike. Kaj ste hoteli povedati z njo: a ste v osnovi zoper vsako politiko, da e zoper politiko, kakršna se dogaja v loveniji, ali kaj drugega?

"Do padca Berlinskega zidu in vsega emokratičnega, kar je v osemdesetih tih v Evropi in tudi na Slovenskem ripeljalo do razpada tedanjih komunisčnih sistemov je bil del prebivalcev lovenije (Ljubljane) zelo politično ejaven. Po letu 1989 se je začel zelo očan trend zoper politiko. Uveljavljati je začelo neko videnje, neko ocenjanje, da je politika nekaj umazanega, rdega, manj pomembnega, nekaj, kar je povezano z nasiljem in primitivnostjo in ar pripelje direktno v vojno. Zame je to nekaj običajnega, saj verjetno mnogi oznamo rek, da je politika kurba. azlogi so globoki. Eden je tudi ta, da politični prostor v glavnem zožen na politične stranke, na parlament, na olitve vsaka štiri leta, da ljudje gledajo po televiziji prepire, ki se vlečejo v edogled. Nastaja protipolitično občutenje, ki se izraža s pozivi: naj že enkrat nehajo, naj se vendarle že nekaj zmenijo n podobno. Po drugi strani pa sem bil sam dejaven v osemdesetih letih, veliko sem pisal v Mladino in kot aktivist ter eoretik civilne družbe gledal na politiko aše. Naše takratno politično videnje niso bili le parlament in stranke. Drugi razlog za moja razmišljanja o antipolitiki je zavračanje politike, političnega spopadanja, javnega delovanja in prizadevanj za politično enakost in svobodo, kar trdi tudi kulturniška, umetniška Evropa. Pomembneje naj bi bilo živeti svobodno zasebno življenje in se ukvarjati z lepoto kot pa delovati za politično, javno enakost. Tega jaz ne sprejemam in rečem: to je nevarno videnje nastalega položaja."

Zakaj? Saj je individualna, privatna svoboda vendarle pomembna.

"Gotovo. Toda sila nevarno se je zadovoljiti samo z individualno, privatno ali celo intimno svobodo in celotno javno področje prepustiti profesionalnim politikom. Politika je vendarle prostor, v katerem se odloča o usodi vsakega posameznika, posredno tudi o njegovi zasebnosti. Javnega prostora ne smemo pustiti samo tistim, ki so profesionalno poklicani in plačani za to. To so na široko odprta vrata raznim totalitarizmom, različnim oblikam antipolitičnosti. Politični oziroma javni prostor je dosti širši kot samo stranke ali volitve. V osemdesetih letih so se pojavili mnogi novi politični subjekti in mnoga nova vprašanja, ki se jim ne da več streči na stare načine. Po letu 1960 se je na primer pojavil ženski politični subjekt, prišle so marginalne ali marginalizirane skupine, recimo tujci, ki začnejo funkcionirati kot politični problem posebne vrste. Za vse sodobne civilizirane evropske države, pa tudi za Združene države Amerike in Japonsko velja, da se politike strank bistveno razhajajo prav na odnosu do tujcev in žensk. Na tej točki se ocenjuje, ali je neka država odprta in demokratična ali pa ksenofobična, mačistična, rasistična. Razredna vprašanja v smislu odnosa med delavskim razredom in kapitalizmom, kapitalom, nacionalna vprašanja in problemi nastajanja nacionalnih držav niso več tako izrazito v ospredju kot nekoč. Poseben fenomen so medijske družbe. Sama "medijskost" je resen politični problem. Znani mojster za to področje Umberto Ecco pravi, da imamo opravka z ljudmi, ki gledajo z glavo, mislijo pa z očmi. Telekracija ali videokracija sta pripeljala do radikalnega obrata in do nemišljenja. V Bosni se je zgodila vojna, katerih posledic se še niti ne zavedamo povsem in bodo prišle šele za nami. Te vojne nismo dojemali v glavi, ampak smo razmišljali o njej z očmi, preko televizije, ki je prinašala krvave prizore v naša stanovanja. Skratka, skušam opozarjati na neskončne nevarnosti v politiki, če bomo naivni, če bomo javni, politični in medijski prostor kar tako prepuščali in ponujali idiotom, ki ničesar ne vedo o politiki, pa bodo prevzeli oblast in nam dobesedno srali na glavo. Vsakdo med nami je odgovoren za to, kar se dogaja na splošni ravni. Dolžan je delovati zoper politično zlo. Če je bil nekdo, ki je bil do včeraj nepismen in zagovarja politično neenakost, izvoljen za predsednika države, pa to državo zapelje v vojno, ne moremo reči, da za to nismo odgovorni. Najmanj v dveh primerih smo odgovorni: če smo ga volili, ali če nismo šli na volitve in tako nismo glasovali proti. Odgovornost je namreč ob enakosti osrednja kategorija politike, politiki pa gre za "dobro življenje" tistih, ki so enaki!"

Nevarna povezava z desnico

Kakšni smo Slovenci? Smo politiko preveč prepustili politikom in se umaknili?

"Dalmatinec sem z otoka Visa. Dvajset let sem v Sloveniji. Študiral sem v Ljubljani, magistriral in doktoriral. Nimam občutka, da bi bili topogledno Slovenci kaj posebnega. Moji slovenski prijatelji me najbolj spominjajo na avstrijske, južnonemške, severnoitalijanske in zagrebške prijatelje. Slovenski politični prostor je eden od bolj normalnih, tudi zato, ker je bil obračun s komunističnim režimom postopnejši in mirnejši. Vplivi nas, ki smo bili v osemdesetih dejavni in smo libertalizirali ta politični prostor, pa so bili močni. Pojem civilne družbe, o katerem se govori tako pogosto zadnjih nekaj let, smo mi vpeljali. Ljudje so dobesedno spregovorili v "našem jeziku". Slovenski prostor je bil liberalno oziroma libertalno prepojen in razsvetljen, kar je

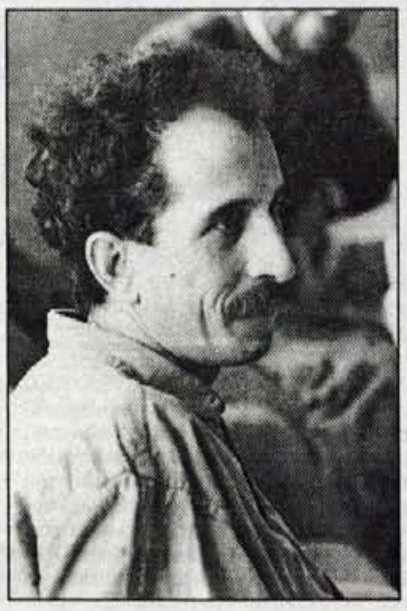

omogočilo Sloveniji dokaj mehko oziroma žametno razdružitev od Jugoslavije in zato tudi manj krvave posledice zaradi vojne. Slovenija pri spremembi režima ni šla v tako skrajnost kot na primer Hrvaška. Slovenija ima na srečo dokajšnjo gnečo na politični sredini, močno in razvejano desnico in zelo slabo levico. Tista točka, kjer je Slovenija najdlje od Evrope, pa je ozka povezava politične desnice in socialdemokracije. V Evropi 19. in 20. stoletja je bila socialdemokracija vedno levi ali levosredinski projekt, ki se je zavzemal za socialne, delavske, kmečke in volilne pravice ter nasploh za enakost ljudi. Zaradi te povezave je Janševa socialdemokracija nekaj posebnega v Evropi."

Ko so zadnjič predstavniki civilne družbe protestirali pred parlamentom, je bilo slišati tudi za primerjave slovenske oblasti z beograjsko. V obeh primerih naj bi šlo za korupcije, prevare. Je možna ta primerjava?

"Takšna primerjava sili k vprašanju, kakšna je glava oziroma kakšne so oči, ki vidijo sorodnost ali celo identičnost teh dveh situacij. Zdi se mi, da je gospod Jančar rekel, da je šele danes v Sloveniji vse narobe. Dobesedno gre za položaj, v katerem ljudje mislijo z očmi, misel oziroma vsebina pa jim nista mar. Ljudje pred parlamentom so se sklicevali na civilno družbo, upajoč, da jim bo kdo nasedel. V osemdesetih letih smo bili civilna družba posamezniki, ki smo si nekaj upali. Če nisi upal ali tvegal, te ni bilo na sceni. Takrat teh ljudi, ki so bili tokrat pred parlamentom, večinoma ni bilo nikjer med nami. Takrat je bilo med nami veliko žensk, pa izobraženih, ki so študirali na zahodu. Naše delovanje je bilo osredotočeno na neko pozitivno utopijo, nek program, nek pozitivni družbeni projekt za demokracijo, pravno državo, svobodo, predvsem pa na politično enakost. Nam ni šlo za lastninski interes, kot gre sedanji civilni družbi. Nihče od nas se ne tolče po prsih in daje izjav o svojih zaslugah. Ključni ljudje iz tistega časa smo bili takrat marginalci in to smo še danes. Nihče od nas denimo ne more priti na univerzo v Sloveniji, kaj šele da bi se materialno opomogel."

Slovenija torej nima civilne družbe, kakršno ste tvorili vi v osemdesetih letih?

"Danes srečamo v slovenski politiki, v civilni družbi, tudi v parlamentarnih strankah, nacistične, šovinistične in prorasistične ideje. Tega takrat med nami niti slučajno ni bilo. Naše osnovno vodilo je bila pravna država in politilčna enakost ne glede na spol, vero, raso, politično prepričanje, posest, lastnino, nacionalno preteklost, stil življenja, spolno usmerjenost. Tisti, ki se imajo danes v Sloveniji za vodilne v civilni družbi, pa pogosto nosijo zastavo šovinističnega in celo rasističnega razgrajanja. Ko je v Franciji desničar Le Pen prevzel oblast v nekaterih občinah na jugu, so kulturniki skočili pokonci in dvignili glas v bran ogroženih, pobarvanih, priseljenih, brezposelnih. Tukajšnji kulturniki in razumniki pa pogosto mislijo drugače, celo nasprotno, kar kaže, da niso ravno zvesti kulturnemu klubu razsvetljenstva. Na tej točki in na že omenjeni povezavi socialdemokracije z desnico je Slovenija najbolj stran od Evrope. To je točka, kjer bo Slovenija imela z Evropo največ težav. Tukaj je problem, ne v vojaški in gospodarski zrelosti, kjer je Slovenija med novimi državami vodilna. Te relacije dobro poznam kot sodelavec raziskovalnega projekta Evropske unije. Zavedati se je treba, da so današnjo Evropo na temeljih boja zoper Hitlerja in Mussolinija, torej na antifašizmu, na liberalnodemokratskih in ne na nikakršnih desničarskih ali profašističnih osnovah gradili Američani skupaj z Angleži, Francozi in Rusi in da je pravna država, ki pomeni pravno in politično enakost za vse, ključna kategorija te Evrope. Evropa ekstremnih desničarjev je bila poražena v drugi svetovni vojni in je danes še vedno marginalizirana. Boriti bi se kazalo, da se nam vsem skupaj ne bi ponovno zgodilo kot se je denimo v Srbiji ali na Hrvaškem."

Vlada kmečkega liberalizma

Se vam zdi vladna koalicija Liberalne demokracije in Slovenske ljudske stranke realna za slovenske razmere?

"Rekel bi, da je to celo zaželena koalicija, čeprav prav velike politične stabilnosti v Sloveniji dolgoročne ne pričakujem. Glavni destabilizator bo omenjena povezava socialdemokratizma in desničarstva. Če se bo ta problem zaostroval, potem se bodo Sloveniji vrata v Evropo zapirala, podobno kot Miloševiću in Tudjmanu zaradi nepriznavanja izidov volitev. Liberalizem in kmečkost sta dominantni slovenski realnosti. Lahko bi dejal, da v Sloveniji že dalj časa vladajo kmečki liberali ali liberalizirani kmetje, le da niso člani zgolj ene politične stranke. Zmes kmečkega in liberalnega lahko utrdi močan segment ostarelih, ki jih predstavlja Desus kot verjetna tretja vladna stranka. Morda bi v tako vladno koalicijo sodila še Nacionalna stranka, saj slovenskemu liberaliziranemu kmetu ustreza še primerna doza nacionalizma."

Se bomo Slovenci ponovno zavedli, da politike ne smemo prepuščati le politikom?

"Glede tega sem pesimist. Politični Slovenec, tako kot drugod po svetu, ne misli z glavo, ampak z očmi. Največ mu je do tega, da ima lep avtomobil in da Primož Peterka zmaguje, kdo pa vlada, ga bolj malo zanima. In ravno to utegne biti tista okoliščina, ki lahko na stežaj odpre vrata slovenskemu antipolitičnemu populizmu in notranjemu totalitarizmu. Po moje bi to pomenilo izgubo velike priložnosti, ki jo ima majhna država pri vključevanju v sodobne tokove evropske politične enakosti in demokracije. Pomembno je namreč vedeti, da se Slovenija ne vključuje v Evropo samo vojaško in gospodarsko, pač pa predvsem politično. To pa pomeni, da se vključuje v vrsto držav, ki spoštujejo najvišje kriterije politične, pravne in socialne enakosti, kjer je vsakršna diskriminacija prepovedana in onemogočena, kjer je svoboda posameznice ali posameznika nedotakljiva. Ne glede, ali je veren, črn, ženska, lezbijka, južnjak ali žid." • **J.Košnjek**

Zavod za izobraževanje odraslih CONTINUA, DOMŽALE

vpisuje v verificirane programe izobraževanja odraslih
- strojni tehnik
- ekonomsko komercialni tehnik
- trgovinski (živilski) poslovodja

Pogoj za vpis je ustrezna tri letna šola.
Začetek 3. marca 1997.
Informacije o izobraževanju dobite
po tel.: 061/773-592 vsak dan med 15. in 19. uro.

GORENJSKA OD TORKA DO PETKA

AMZS

Iz AMZS so nam sporočili, da je bilo v minulih dneh po gorenjskih cestah potrebnih 18 vlek okvarjenih oz. zaletenih vozil, 4-krat so nudili strokovno pomoč, najdlje pa so se tokrat peljali v Avstrijo.

GASILCI

Kranjski gasilci so tokrat sicer prejeli dve obvestili, pri katerih bi lahko potrebovali njihovo pomoč, vendar v obeh primerih le-ta nato ni bila potrebna. Sprožil se je namreč vlomni alarm v Kokri na Mirka Vadnova, reševalci pa so jih obvestili da je pri podiranju drevja v Šp. Dupljah na človeka padla prikolica. **Jeseniški gasilci** so pogasili požar v stanovanju v 6. nadstropju bloka na Tavčarjevi 1a, kjer so lastniki pozabili izključiti štedilnik, na katerem je bila posoda s hrano. Opravili so tudi 2 prevoza z njihovim rešilnim avtomobilom, pogasili goreči kontejner s smetmi ob Gledališču Tone Čufar, opravili tehnično intervencijo z magirus lestvijo v železarni in pogasili travniški požar na Tomšičevi ob železniškem nasipu.

NOVOROJENČKI

V Kranju se je rodilo 9 deklic in 4 dečki. Najlažja je bila deklica z 2.700 grami porodne teže, 3.850 pa sta tehtala deček in deklica. **Na Jesenicah** so se rodili 3 dečki in 4 deklice. Najtežja deklica je tehtala kar 4.310 gramov, najlažja pa 2.930 gramov.

URGENCA

V Splošni bolnišnici Jesenice so imeli ponovno največ urgentnih primerov na kirurgiji, tokrat 172, na internem oddelku 53, na pediatriji 22 in na ginekologiji 10.

SNEŽNE RAZMERE

Krvavec: do 60 cm pomrznjenega snega, vse naprave seveda obratujejo; **Zelenica:** od 15 do 50 cm suhega snega, urejene so vse proge, vse naprave obratujejo od 9. do 16. ure; **Stari vrh:** do 25 cm snega, obratuje vlečnica Kopa, postavljena je tekmovalna proga na žetone; **Bohinj:** 20 cm snega, urejene so tekaške proge, možno je drsanje pod Skalco in na drsališču v Bohinjski Bistrici; **Vogel:** do 70 cm snega, vse naprave obratujejo, Žagarjev graben je zaprt; **Kobla:** 40 do 70 cm snega, vse naprave obratujejo, možna je tudi nočna smuka od 17.30 do 21. ure; **Soriška planina:** 60 cm snega, vse naprave vozijo; **Pokljuka:** do 70 cm snega, urejene so tekaške proge, vse vlečnice obratujejo; **Kranjska gora, Podkoren, Planica, Gozd Martuljek in Mojstrana:** do 25 cm snega, naprave obratujejo od 9. do 17. ure, tekaške proge so urejene od Kranjske Gore do Tamarja; **Straža na Bledu:** obratuje od 9. do 16.30 ure ter od 17. do 20. ure; **Zatrnik:** obratuje od 9. do 16. ure.

KOCKA
POHIŠTVO, BELA TEHNIKA, ORTOPEDSKE VZMETNICE
TEL.: 064/403-871
TRGOVINA S POHIŠTVOM, SPODNJA BESNICA 81

Končujejo se obračuni gasilskih društev

Na Gorenjskem je danes več kot 120 prostovoljnih in industrijskih gasilskih društev in kar za vsa bi lahko ugotovili, da posvečajo glavno skrb izobraževanju in vzgoji članov za reševanje ob požarih in drugih nesrečah. Občni zbor industrijskega gasilskega društva Sava v Kranju bo danes, v petek, 21. februarja 97, ob 14. uri v jedilnici obrata II na Gašteju. Društvo ima danes več kot 200 članov, v kranjski Savi pa je tudi 8 poklicnih gasilcev, ki skrbijo za protipožarno varstvo. Društvo vodi kot predsednik Jože Derlink in njegovi marljivi sodelavci v upravnem odboru.

Gasilski veteran
Ivan Petrič

Sankaške tekme

Koprivnik-Gorjuše, 20. februarja - Februar bo na Koprivniku in Gorjušah v Bohinju mesec zimskih prireditev. Začeli so s skoki na skakalnici na Koprivniku, kjer nameravajo v prihodnje urediti 40-metrsko skakalnico po načrtu inž. Lada Goriška. Na letošnji skakalni tekmi je zmagal Robi Mikel iz Stare Fužine, najdaljši skok pa je imel Igor Zupan s Koprivnika. Zadnjo nedeljo so imeli sankaške od Goreljeka do planine Pokrovec na Koprivniku. V eno in dvosedih se je pomerilo 43 sankačev. Z dvosedežnimi sanmi v starostni skupini 14 do 50 let sta zmagala Slavko Polajnar in Marjan Ahačič iz Podljubelja, v starostni skupini nad 50 let pa sta bila najboljša Tine Jekler in Štefan Grmek s Koprivnika. Pri tekmovalcih na enosedežnih saneh je med ženskami nad 14 let zmagala Majda Ahačič iz Podljubelja, pri moških Zdravko Cesar iz Jereke in med najmlajšimi do 14 let Irena Ahačič iz Podljubelja.

Pojutrišnjem, v nedeljo, pa bodo imeli zimske igre v slalomu, veleslalomu in skoke na manjši skakalnici tudi na Gorjušah. Organizator vseh tekmovanj in iger na snegu ta mesec bo Športno društvo Koprivnik-Gorjuše. • **A. Ž.**

Spet samoprispevek?

Duplica pri Kamniku, 20. februarja - V krajevni skupnosti Duplica v občini Kamnik, kjer si prizadevajo, da jim vodstvo Industrije pohištva Stol Kamnik ne bi odprodalo kulturnega doma, ki so ga v petdesetih letih zgradili z udarniškim delom, posebej zasluženim denarjem in krajevnim samoprispevkom, so potem vse do leta 1990 plačevali samoprispevek, za katerega so se odločali na referendumih. Tudi 1990 leta so razpisali referendum o samoprispekvu, vendar se krajani takrat zanj niso odločili. Zdaj pa v vodstvu krajevne skupnosti razmišljajo, da bi letos ponovno razpisali referendum o krajevnem samoprispevku. S tako zbranim denarjem bi potem lahko v krajevni skupnosti rešili več problemov na področju komunalne infrastrukture (od podpori občine seveda) in morda bi na ta način lahko obdržali za naprej tudi vsaj nekaj prostorov v kulturnem domu, za katerega so v petdesetih letih krajani in delavci Stola v udarniških akcijah naredili najmanj 240 tisoč ur. • **A. Ž.**

Velika ponudba poslovnih prostorov v Tržiču

Trgovci in obrtniki v tovarniških stavbah

Največ prostorov za najem ali prodajo ponujata Bombažna predilnica in tkalnica Tržič ter Tovarna obutve Peko.

Tržič, 20. februarja - Ob sodelovanju urada za gospodarstvo občine Tržič in območne obrtne zbornice Tržič je tamkajšnji podjetniško informacijski center pripravil informativno zloženko Poslovni prostori. Gre za eno od nalog iz programa lokalne koalicije za razvoj malega gospodarstva, ki omogoča osnovne informacije o ponudnikih in posrednikih poslovnih prostorov v tržiški občini, predvidenih cenah in namenu prostorov.

Ponudba poslovnih prostorov se je precej povečala zaradi zmanjševanja obsega proizvodnje v nekaterih tržiških tovarnah. Trenutno ponuja največ takih prostorov za najem ali prodajo Bombažna predilnica in tkalnica Tržič. Kot je povedal **Slavko Teran** iz družbe Voje, ki upravlja z nepremičninami BPT, so se že v preteklosti odločili za oddajo praznih prostorov zaradi znižanja stroškov pri vzdrževanju stavb.

V njihovem poslovno trgovskem centru so odali večji del od skupno 5000 kvadratnih metrov površin, v tovarni pa le okrog 400 kvadratnih metrov prostorov. Ob tem so predlani prodali tudi nekdanjo Glanzmanovo vilo. Pri vseh dosedanjih najemnikih niso imeli srečne roke, saj je sposobnost plačila najemnin povezana predvsem z njihovo poslovno uspešnostjo. V bodoče bi radi oddali še 1500 kvadratnih metrov v poslovno trgovskem centru, kjer so prostori primerni za trgovsko, pisarniško in proizvodno dejavnost. Za večino prostorov velja najemnina 6 nemških mark za kvadratni meter, le nekateri so malo dražji. Odkup je možen za 600 DEM po kvadratnem metru, pri tem pa imajo predkupno pravico dosedanji najemniki. Prostori v trgovskem centru bodo na razpolago v drugi polovici letošnjega leta. Do takrat naj bi postopno izpraznili tudi del obrata predilnice, kjer bo za proizvodnjo, pisarne in skladišča namenjenih kar 5500 kvadratnih metrov. Te prostore naj bi oddali po 3 marke za kvadratni meter, ceno odkupa pa bodo določili s cenitvijo in dogovorom. Že sedaj je na voljo tudi 1500 kvadratnih metrov v delu tkalniške dvorane, ki jih bo moč najeti po 5 mark za kvadratni meter, ali odkupiti. Po izdaji zloženke se je sicer povečalo povpraševanje po poslovnih prostorih, vendar še niso skelnili nobenega dogovora.

Tovarna obutve Peko namerava oddati v najem 150 kvadratnih metrov pisarniških prostorov v stavbi poleg vratarnice, za katere so določili najemnino od 16 do 20 mark za kvadratni meter. Razen kompleksa "Poliuretan" v mestnem jedru je za prodajo namanjenih tudi 450 kvadratnih metrov prostorov v stavbi nabavne službe, ki jih cenijo na 350 tisoč mark. Najemnikov ali kupcev še nimajo, zaenkrat pa še tudi ni dokončne odločitve za oddajo dveh etaž upravne stavbe v najem.

Poslovne prostore za razne dejavnosti ponujajo na raznih lokacijah tudi občina, posredniki z nepremičninami, nekateri podjetniki in drugi. Občina oddaja trgovske, gostinske, obrtno-storitvene in pisarniške prostore zlasti v mestnem jedru Tržiča, cena za najem pa se giblje med 7 in 22 nemškimi markami za kvadratni meter prostora. • **S. Saje**

Županov poziv osnovnim šolam

Raje zapirajte ventile!

Jesenice, 20. februarja - Zakaj na jeseniških osnovnih šolah plačujejo milijone tolarjev za ogrevanje? Kako je mogoče, da je cena še vedno za 20 odstotkov višja za javne zavode in za podjetnike celo za 40 odstotkov?

Ko je s seje občinskega sveta na Jesenicah predčasno odhajala občinska svetnica in dejala, da odhaja na sejo v osnovno šolo Tone Čufar, ji je jeseniški župan glasno zaklical: "Povejte jim, tam na šoli, naj ventile zapirajo!"

Čemu takšen klic župana?

Župan je imel v mislih visoko porabo oziroma visoke stroške za ogrevanje, ki jih občinskemu proračunu predložijo osnovne šole v občini.

Osnovne šole v občini, tudi največja Tone Čufar, se ogrevajo iz vročevoda. Tako, kot se nad cenami v tej sezoni pritožujejo ostali občani Jesenic, tako tudi šolniki v občini trdijo, da jim Kres zaračunava nerazumno višjo ceno. Šolniki trdijo, da ima Kres za porabnike še vedno tri cene: za občane, za šole in javne zavode in podjetja. Šole naj bi plačevale vsaj za 20 odstotkov več kot posamezni občani in podjetniki celo 40 odstotkov več. Ko to očitajo Kresu, jim tam odgovarjajo, da ne morejo nič, kajti še vedno se držijo občinskega odloka iz leta 1992.Razen tega, da javni zavodi plačujejo več, jim Kres od izvora do porabe zaračuna še 20-odstotno izgubo toplotne energije. Naprave so stare in po besedah direktorja Energetike se že na izvoru beleži le 60-odstotni izkoristek.

Šolniki očitajo Kresu zavajanje v tem, da sicer ne dviguje cene in se tako zlahka primerja z ostalimi energetskimi družbami po Sloveniji, zvišuje pa porabo. Preprosto rečeno: na Jesenicah je cena, denimo 6.000 tolarjev, v resnici pa porabniki plačajo 8.000 tolarjev - zaradi izračunane višje porabe. Zakaj torej šole plačujejo za 20 odstotkov več, ko pa bi vendarle moralo veljati, da je cena za vse enaka? Če se bo enkrat to zgodilo, da bo cena za vse enaka, potem bo po sedanjem sistemu obračunavanja zanesljivo za občane še višja. Po kvadratnih metrih osnovna šola Tone Čufar ne porabi več kot ostale osnovne šole - vse pa seveda porabijo več kot osnovna šola Žirovnica, ki ima lasten sistem ogrevanja. Ministrstvo za šolstvo je sprejelo normative o stroških ogrevanaja na šolski oddelek in ta normativ služi za izračun pri izravnavi. Vsaka šola dobi na oddelek 100 tisoč tolarjev. Šola Tone Čufar ima 40 oddelkov. Za 40 oddelkov dobi po izravnavi 4 milijone tolarjev za ogrevanje. A šola Tone Čufar je bila grajena kot velika celodnevna šola z velikimi hodniki in učilnicami, bazenom in zato porabi 13 do 14 milijonov tolarjev za ogrevanje. Šola je bila pač zgrajena po standardih za celodnevno šolo in nikakor ni res, da se zaradi hišniškega stanovanja ob vikendih ogreva vsa šola. Na šoli vestno "zapirajo ventile" tudi brez posebnega priporočila župana. Da pa bi otroci zmrzovali v šoli in bi jim ventile sredi kurilne sezone zaprli?

Zaradi cen ogrevanja je na Jesenicah to zimo precej vroče, še posebej, če občani in šole vedo, da se energija že nekaj časa ne draži, na Jesenicah pa cene skokovito naraščajo - posebej zavodov in poslovnih prostorov. Zato bo namesto "zapiranja ventilov" priporočljivo odpreti kakšne drugačne ventile na sejah sveta: lotiti se resnih debat o ceni ogrevanja.

D.Sedej

22. seja žirovskega občinskega sveta

Prvič o letošnjem proračunu

Žirovski svetniki so se letos kar najhitreje lotili letošnjega občinskega proračuna. Prva obravnava je končana, dokončna potrditev že do konca meseca.

Žiri, 20. februarja - Tokratni dnevni red seje žirovskega občinskega sveta je obetal zanimivo razpravo. Verjetno največ teže je imela prva obravnava občinskega proračuna, sicer pa so se Žirovci srečali s kar nekaj zadevami, ki ležijo izven občinskih meja. Skupni sklep o vseh tovrstnih zadevah je, naj se predlagatelji potrudijo priti v Žiri in svoje predloge, zahteve,..., razložijo neposredno ter tudi predlagajo sklep.

V začetku seje je manjšo spremembo doživel dnevni red. Oblikovanje predhodnega mnenja občinskega sveta o novem kandidatu za načelnika Upravne enote so prestavili s konca na sam začetek. Razlog za to je bila prošnja Blaža Kujundžiča, enega od dveh kandidatov za mesto novega načelnika upravne enote, saj je dosedanji načelnik Vincencija Demšar je poslanec v novem sklicu parlamenta. Konec januarja je kadrovska služba slovenske Vlade občini Žiri poslala prošnjo po izreku predhodnega mnenja o možnem kandidatu Branku Murniku. Kljub temu da se je za to mesto potegoval in kandidiral tudi Blaž Kujundžič omenjena kadrovska služba izreka mnenja o njem ni zahtevala. Kandidat Kujundžič se je zato sam obrnil na štiri občine, ki ležijo znotraj škofjeloške upravne enote ter jih zanj sam zaprosil. Svetniki so v razpravi ugotavljali, da je njihovo mnenje za državo zgolj formalnost, o obeh kandidatih so izrekli pozitivno mnenje, hkrati pa od vladne kadrovske službe zahtevali, da svojo odločitev o ustreznosti in prednostih izbranega kandidata pisno utemelji.

S spoštljivo mero razuma pa so se svetniki lotili prve obravnave županovega predloga letošnjega proračuna. Ta je za osnovo vzel lanski proračun ter posamezne postavke v povprečju povečal za stopnjo lanske letne inflacije. Vsi svetniki so se s predlogom načelno strinjali, za morebitna dopolnila in predloge je na voljo dvotedenska javna obravnava, proračun pa bodo obravnavali tudi vsi odbori občinskega sveta, ki bodo posamezne proračunske postavke skušali razporediti med posamezne porabnike. Po najbolj optimistični možnosti bi Občina Žiri svoj proračun lahko dobila že ob koncu meseca. Do sprejetja se bodo vse občinske potrebe financirale po mesečnih dvanajstinah.

Proračuna pa se je posredno dotikala tudi določitev nove vrednosti točke za uporabo mestnega zemljišča. Ta se je povišala za lansko letno inflacijsko stopnjo, kar pa je ob letošnjih predvidenih proračunskih gibanjih pravzaprav povsem razumljivo. Nekoliko več sprememb je doživel cenik komunalnih storitev. Najbolj opazna sprememba je doletelo zaračunavanje stanarine, ki se odslej ne bo več obračunavala po stanovanjski površini temveč po osebah. Tako zaračunavanje naj bi bilo precej bolj poštevo do občanov, potrebno pa je omeniti, da se pri družinah z več mladoletnimi otroki v izračunu upoštevata samo dva.

Največ zmajevanja z glavo pa je bil deležen predlog za ureditev ustanoviteljskih pravic v šestih zavodih. Občina Škofja loka je ostalim trem občinam naslednicam ponudila možnost soustanoviteljskega položaja v Glasbeni šoli, Osnovni šoli Jela Janežiča, v knjižnici Ivan Tavčar, Ljudski univerzi, Območni organizaciji Rdečega Križa ter Zavodu za šport. Svetniki so ugotovili, da o vsej stvari premalo vedo, strinjali so se, da nekatere od teh zavodov zagotovo velja podpreti, vendar pa mora občina pred odločitvijo natančno vedeti, kakšne koristi in nenazadnje tudi obveznosti ji pritičejo iz tega. Opozorili so na vprašanje lastništva stavb ter tudi zato zahtevali dodatna pojasnila. Vročo debato je povzročil tudi predlog stanovanjskega sklada Škofje Loke. Svetniki so ugortavljali, da gre pri vsej stvari bolj za dopis, brez ponujenega predloga. Celotna zadeva se jim je zdela nejasna, ter prav zato zahtevali dodatna pojasnila. V izogib podobnim situacijam v prihodnje so sprejeli sklep, da morajo v prihodnje vsi predlagatelji prisostvovati sejam občinskega sveta ter svetnikom ponuditi vsa potrebna pojasnila. O samem predlogu niso razpravljali, pač pa so ga pustili do takrat, ko jim bodo za to pristojni ponudili dodatna pojasnila. Smučišče Stari vrh po malem še vedno ostaja vroča tema delitvene bilance štirih občin, kar je bilo moč zaznati ob predlogu smučišča po odprodaji dveh starih teptalnih strojev z nekaj rezervnimi deli. Na koncu so svetniki na prodajo pristali pod pogojem, da se izkupiček prišteje vsoti delitvene bilance. • **Uroš Špehar**

Društvo upokojencev Smlednik

Sodelovanje v občinski zvezi

Smlednik, 20. februarja - Na rednem občnem zboru so v petek popoldne pregledali delo in se pogovorili o položaju in razmerah člani društva upokojencev Smednik. Ugotovili so, da bodo poslej sodelovali z upokojenci društev Pirniče in Medvode v novoustanovljeni občinski zvezi Medvode. Društvo upokojencev Smlednik pa je sicer dokaj številčno saj ima okrog 230 članov. Ocenili so, da je njihov družabni program z izleti in različnimi srečanji dober in bodo z n jim nadaljevali še naprej. Kar pa zadeva socialni položaj, so ugotovili, da imajo nekateri člani zelo nizke pokojnine. Zato se bodo v občinski zvezi zavzemali, da se najnižje pokojnine zvišajo, najvišjih pa v prihodnje naj nebi zviševali z enakim odstotkom, ker se bodo tako razlike med najnižjimi in najvišjimi pokojninami v Sloveniji še bolj povečale. • **A. Ž.**

Vaja tolminskih gorskih reševalcev

Tolmin - Na plazišču pod goro Kuntar, dve uri hoda od izvira Tolminke je kakih 30 od 45 gorskih reševalcev izvedlo reševalno vajo z lavinskim psom, ter iskanje in reševanje ponesrečencev izpod plazu. Vaja je pokazala, da so člani GRS iz Tolmina, ki združuje tudi reševalce iz Kobarida, Podbrda in Idrije, odlično pripravljeni, dobro izurjeni in kos vsem nalogam. Lani so denimo izvedli 13 reševalnih in eno iskalno akcijo, v katerih je sodelovalo 93 reševalcev in pri tem opravilo 743 ur. Število akcij je bilo nad povprečjem, bilo pa je tudi 6 smrtnih žrtev in tri težje poškodbe. Največ dela imajo poleti z reševanjem ponesrečenih jadralnih padalcev, ki se spuščajo s Stola in Mangartskega sedla, pozimi pa s ponesrečenci, ki se odpravljajo na zaledeneli Krn. Tolminska GRS je ena večjih pri nas in tudi po številu intervencij je zelo blizu najbolj dejavnim na Gorenjskem. • **šef**

Varstveni načrt za soško postrv

Tolmin - Tolminska ribiška družina je v sodelovanju s strokovnjaki univerze v Montpellieru in biološke postaje v francoskem Arlesu izdelala varstveni načrt z naslovom "Soška postrv v porečju reke Soče v Sloveniji" in ga na tiskovni konferenci predstavila javnosti. Soška postrv, ki je endemit severnega Sredozemlja, je namreč z neprekinjenim in množičnim naseljevanjem potočne postrvi v naših vodah, ki se je začelo pod Avstro-Ogrsko leta 1906, postala ena najbolj ogroženih sladkovodnih rib. Genetsko čista se je do danes ohranila samo še v potoku Zadlaščica na Tolminskem. **šef**

ŽUPAN IMA BESEBO

Janez Per, župan občine Mengeš

Država je le zase poskrbela

"V občinah se spopadamo z dvema problemoma: denar oziroma financiranje in pristojnost. Upravne enote so največkrat primer, ko veliko zaposlenih preklada papir."

Mengeš, 20. februarja - Po dobrih dveh letih županovanja župan občine Mengeš Janez Per ni najbolj zadovoljen z dosedanjim funkcioniranjem lokalne samouprave nasproti države. Glede uresničevanja načrtov v občini za naprej pa je prepričan, da bo država morala narediti nekatere popravke v organiziranosti tudi v zvezi z lokalno samoupravo.

Pripravljenost za samoiniciativnost je bilo po izoblikovanju oziroma ustanovitvi novih občin o državni finančni rezini zanje največkrat pogosto edino (evforično) zadovoljstvo. Že leto dni po delovanju je bila slika o državni skrbi za občine in zadovoljstvo le-teh veliko bolj jasna. Po dveh letih županovanja pa je ocena še bolj zgovorna.

"V občini Mengeš je v okviru nadaljevanja v ospredju izgradnja kanalizacije. Ta program bo še nekaj časa trajal, usklajen pa je tudi s sosednjo občino Kamnik. Projekt povezuje kraje Moste, Komendo, Križ in Suhadole bv občini Kamnik in Mengeš ter Topole v naši občini. Ta kanalizacijski krak bo v Jaršah priključen na kolektor kamniške kanalizacije in nato na centralno čistilno napravo."

Promet oziroma prometna varnost je tako rekoč od ustanovitve občine Mengeš eden glavnih problemov, ki se pogosto pojavlja na dnevnem redu občinskega sveta in njegovih organov.

"Po sanaciji mostu na Gorenjski, delih na Slovenski cesti, gradnji semaforja, bosta v okviru tovrstnega programa zgrajena še dva semaforja (Trak in križišče Cankarjeve ceste). Aktualna bo opredelitev okrog ureditve križišča pri Pavovcu; gre za odločitev o semaforskem ali križišču s krožnim prometom. Za slednjo, krožno, rešitev se nekateri v Mengšu bolj zavzemajo, vendar mislim, da bo zaradi potrebnega prostora težko izvedljiva. So pa v zvezi s Kamniško v pripravi načrti za sanacijo mostu in ureditev odvodnjavanja z zamenjavo robnikov do križišča Pavovec. In nenazadnje je v izdelavi tudi študija za izgradnjo obvoznice."

Če sta kanalizacija in promet glavni infrastrukturni prioriteti v občini, se večkrat v občini in v različnih razpravah omenjajo večnamenska dvorana, vrtci in še nekatere dejavnosti iz družbenih dejavnosti.

"Prej bi rad še omenil, da smo pred razpisom za oddajo urejenega zemljišča s projektom za tržnico in resno pripravljamo program plinifikacije Mengša. Ni nepomembno, da je namreč plin že pri Leku. Kar pa zadeva družbeno dejavnost, bi rad poudaril, da bomo ob sprejetju želenega proračuna kakršnega predlagam, začeli z gradnjo večnamenske telovadnice. Načrtujemo tudi ustanovitev samostojnega občinskega zavoda za vzgojo. Na tem področju pa so stvari povezane z delitveno bilanco."**Za zdaj pri delitveni bilanci velja dogovor 62:14:12:12. Recimo, da bo zapuščina, o kateri nasploh potekajo dogovarjanja marsikje že predolgo, vendarle bolj ali manj sporazumno rešena. Kako pa je z očitki, da je država kar zadeva opredelitev lokalne samouprave poskrbela samo oziroma predvsem zase.**

"Danes imamo občine nasploh premalo denarja in premalo pristojnosti. Upravne enote s številnimi zaposlenimi, ki prekladajo papirje, so dokaz za očitek državi, da bo morala misliti na reorganizacijo. Za naprej bo vse manj mogoča "ad hoc" formula reševanja na tem področju (finance in pristojnosti). Mislim pa, da imajo občine že zdaj nedvoumno izraženo eno prioritetnih opredelitev. To je prav gotovo turizem. V občini Mengeš ga imamo že zdaj prioritetno opredeljenega, mislim pa, da imamo pri tem tudi možnosti na podlagi sosedskega sodelovanja občin." **A. Žalar**

Župan občine Mengeš Janez Per

Izredna seja občinskega sveta Preddvor

Šola najverjetneje s samoprispevkom

Projekt telovadnice in prizidka k osnovni šoli v Preddvoru je minuli teden narekoval sklic izredne seje občinskega sveta Preddvor.

Preddvor, 20. februarja - Skrb za naložbe v šole je sedaj naložena občinam, zato v pričakovanju bližnje devetletke povsod nastajajo projekti, kako sedanje šole povečati. Tako je tudi v Preddvoru, kjer je bil svetnikom že lep čas znan načrt prizidka k šoli in gradnja nove telovadnice (športne dvorane). Tokrat pa so z odločitvijo pohiteli kar s sklicem izredne seje.

Projektanti so občinskemu svetu Preddvor ponudili štiri variantne predloge, kakšna naj bo videti večja šola z novo telovadnico. Ministrstvo za šolstvo in šport, ki take projekte sofinancira do polovice, če so usklajeni z njegovimi standardi, bi bilo pripravljeno vlagati v objekt, ki bi obsegal 990 kvadratnih metrov. V Preddvoru, kjer bi radi športno dvorano, razen za šolske potrebe ponudili tudi domačemu športu in jo celo tržili, pa so se na izredni seji odločili za nekoliko razkošnejšo inačico, objekt v izmeri 1470 kvadratnih metrov. Po tej naj bi k šoli dogradili športno dvorano, ki bi poleg telovadnice obsegala še rokometno igrišče brez tribun. Staro telovadnico bi preuredili v učilnice (na ta način naj bi jih prodobili osem), za prihajajočo osemletko in uveljavitev enoizmenskega pouka pa jih potrebujejo ducat.

Na občinskem svetu sprejeta inačica bo Preddvorčane veljala 212 milijonov tolarjev, kar je blizu vrednosti celotnega občinskega proračuna. Dve tretjini tega finančnega bremena bo morala občina pokriti sama, računa lahko le na tretjino državnih sredstev, pa še to verjetno šele leta 1998. Zagotavljajo pa, da se bodo še letos prijavili na razpis ministrstva. Kako bo občina zagotovila svoji dve tretjini, v Preddvoru ne skrivajo: brez samoprispevka ne bo šlo. In ker tudi slednji terja čas (referendum), ni pričakovati, da bi šolo v Preddvoru začeli dograjevati prej kot v dveh letih. **D.Z.Žlebir**

V Besnici letijo tudi ponoči

Besnica - Po januarskem dnevu poletov so na pustno soboto v Zgornji Besnici, na smučarskem pligonu pod Rovnikom, pripravili še tradicionalno 2. noč poletov. Prizadevni domačini so 200-decimetrsko skakalnico za nočno tekmo osvetlili z baklami, 40 tekmovalcev se je pomerilo v kategorijah moški in ženske. Med prvimi so bili najboljši: 1. Tomaž Komovec (Zg. Besnica), 2. David Mesec (Rakovica) 3. Jure Šolar (Dražgoše). Najboljša predstavnica nežnejšega spola pa je bila Urša Bešter, sledili pa sta Ana Miler in Andreja Bešter. Prizadevni domačini so polete tokrat združili tudi s pustovanjem, saj so ob zaključku zažgali besniškega pusta. Med množico obiskovalcev je bilo tokrat zaslediti tudi oba na januarski tekmi manjkajoča Besničana Jelka Kacina in Kacin Jelka. • **I.K.**

Konjeniško društvo Smlednik

Poznani na prireditvah

Smlednik, 20. februarja - Na tako imenovanem volilnem občnem zboru, ki se ga je udeležil tudi župan občine Medvode Stanislav Žagar, so prejšnji petek zvečer v gostilni Zorman v Valburgi člani konjeniškega društva Smlednik ocenili enoletno delo. Edino tovrstno društvo v občini Medvode ima okrog 60 članov in je bilo lani uspešno z vsemi tremi sekcijami, je v poročilu o delu ugotovil predsednik društva Avgust Zajc. Najbolj uspešna in aktivna je bila sekcija kasačev, katere člani so se udeleževali več državnih tekmovanj. Priznani zaradi udeležbe na različnih prireditvah v občini in na Gorenjskem pa sta bili tudi sekciji haflingerji in jahači. V razpravi so poudarili, da bodo še naprej sodelovali na prireditvah, njihova pomembna prireditev pa bo tudi organizacija Endurancea. Medse bodo še naprej sprejemali tudi mlade, saj je med mladimi (posebno med dekleti) veliko zanimanje za ta šport. Sicer pa si v društvu želijo, da bi imeli olajšave pri nabavi plemenskih konj in pri zdravniških pregledih Zdaj namreč največkrat člani to financirajo sami. Na občnem zboru so izvolili nov sedemčlanski odbor in komisije, ta teden pa se bo do na prvi seji odbora izvolili tudi predsednika Konjeniškega društva Smlednik. • **A. Ž.**

Končno bo poravnan dolg z dolgo brado

Log pod Mangartom - Končno bo odpravljena še zadnja bela lisa v spremljanju nacionalnega televizijskega programa in sicer v vasici pod krnskim pogorjem na eni in Mangartom na drugi strani. Predstavniki RTV Slovenija, Telekoma in bovške občine so se dogovorili, da bodo televizijski signal do vseh gospodinjstev v vasi, ki leži znotraj Triglavskega narodnega parka še letos spravili prek optičnega kabla, ki ga bodo ovili okrog strelovodne žice na obstoječem električnem omrežju. Ker pri tem ne bo šlo za nobeno dodatno obremenitev je v tako rešitev privolila tudi Elektro Primorska. S temi deli bodo hkrati izboljšali tudi telefonsko napeljavo do vasi, ki je star in bi verjetno težko vzdržala še eno tako hudo zimo, kot je bila letošnja. Ložanom pa odslej ne bodo več treba pred vsakimi volitvami groziti z bojkotom in neplačevanjem RTV naročnine. • **šef**

Kinološko društvo Naklo pred novimi preizkušnjami

Komaj urejeno vadišče bodo morali zapustiti

Članstvo je neprijetno presenetila odločitev o prodaji zemlje, ki so jo najeli za vadišče. Na občnem zboru so se odločili za nakup zemlje drugje.

Naklo, 20. februarja - Lani so se nakelski kinologi ponovno izkazali na strokovnem in tekmovalnem področju, izvedli pa so tudi odmevno mednarodno razstavo psov. Njihovi člani so vzredili v 25 leglih 114 rodovniških mladičev. Za uspehe so s priznanji Kinološke zveze Slovenije nagradili 23 članov.

Po strokovnih predavanjih se je spomladanskega tečaja lani udeležilo 55 vodnikov psov, ki so junija uspešno opravili izpite. Jeseni so ob osnovnem šolanju organizirali tudi specialistično izobraževanje, vse pa končali z izpiti v drugi polovici novembra. Njihovi člani so obiskovali sledarske in druge tekme. Kar trije nakelski kinologi so člani državne reprezentance. Čeprav niso ponovili uspehov iz preteklosti, pa se Mojca Blenkuš lahko pohvali z 10. mestom na svetovnem prvenstvu in Janez Studen z naslovom državnega prvaka v kategoriji nemških ovčarjev. Ti dosežki uvrščajo Kinološko društvo Naklo med vodilna slovenska društva, je ocenil **Tomaž Bartol** iz strokovne komisije.

Enota reševalnih psov je lani imela 37 rednih tedenskih urjenj, udeležila pa se je tudi 7 celodnevnih in 2 dvodnevnih treningov. Razen tega je sodelovala v iskalnih akcijah enote reševalnih psov pri Kinološki zvezi Slovenije, obiskala strokovne prireditve v tujini, izvedla demonstracijske nastope na Gorenjskem, se vključila v aktivnosti ob sejmu Zaščita in vaji Potres '96, organizirala opravljanje strokovnih izpitov in preizkušenj ter dograjevala objekte na vadišču za reševalne pse, je **Miran Udovč** naštel glavne dejavnosti enote.

Udeležence občnega zbora je **Andreja Jakopič** seznanila, da ima komisija za agyliti 6 članov, med njimi 2 nova. Dosegli so viden napredek, kar potrjujeta tudi dve zmagi na tekmi za državno prvenstvo v Mariboru. Iz poročila komisije za propagando je bilo razvidno, da je društvo lani vložilo veliko truda zlasti v organizacijo mednarodne razstave, kjer se je zbralo okrog 1300 psov iz 17 držav. V društvu so lahko ponosni na svoje vzreditelje, ki so iz 25 legel ponudili ljubiteljem psov 114 rodovniških mladičev, je presodil vzrejni referent **Borut Sajovic**. Kot je med drugim povedal **Janez Finžgar** iz gospodarske komisije, svojih načrtov za nadaljnje urejanje vadišča niso uresničili v celoti zaradi napovedi o odprodaji tamkajšnjega zemljišča.

Nakup zemljišča v okolici Naklega in izgradnja novega vadišča bo poleg že utečenih dejavnosti glavna naloga v letošnjem programu dela, je napovedal predsednik **Janez Bartol**. Čeprav je imelo društvo pogodbo z Merkurjem za dolgoročni najem zemljišča ob železnici in je tam več let urejalo sedanje vadišče, se bodo zaradi nenadne odločitve za prodajo zemljišča morali kinologi umakniti. Kljub prizadetosti bodo člani zbrali toliko moči, da bodo še enkrat začeli znova urejati vadišče. Vztrajnost so dokazali že z dosedanjim delom. Najbolj delovnim članom so se na občnem zboru zahvalili s podelitvijo 7 srebrnih in 11 zlatih znakov KZS, v republiki pa bodo trem podelili priznanja II. stopnje in dvema priznanje KZS I. stopnje. • **Stojan Saje**

Med dobitniki zlatega znaka KZS je bil tudi vzrejni referent Borut Sajovic.

URŠKA
(več kot plesna šola)
V Kranju, Škofji Loki, Radovljici, in na Jesenicah.
Vpisuje začetnike in dobre plesalce
☎ 064/411-581

SAVNA • SOLARIJ • HYDRO JET • AEROBIKA • ENERGIJSKI NAPITKI
monika sport
BRDO PRI KRANJU
☎ 064/ 22 11 33
TELOVADBA ZA NOSEČNICE

OBVESTILO

Občina Preddvor obvešča občane, uporabnike lokalne ceste od središča Preddvora do Osnovne šole, da bodo v naslednjih dneh zaradi gradbenih del še vedno potrebne začasne delne in popolne zapore cestišča.

Zaradi prekopa bo **jutri, v soboto, 22. 2. 1997, popoldne** na tem odseku potrebna **popolna zapora cestišča.**

Občane prosimo za razumevanje in upoštevanje navodil izvajalca gradbenih del.

Vse stanovalce in upravljalce infrastrukturnih napeljav na odseku od Dvorskega trga 11 do Osnovne šole v Preddvoru obveščamo, da je v času obnove cestišča možno opraviti prekope na cestišču z namenom ali obnove izboljšave napeljave.

Kakršnokoli prekopavanje cestišča po opravljeni obnovi naslednjih 10 let Občina Preddvor ne bo dovolila.

OBČINA PREDDVOR
ŽUPAN Miroslav ZADNIKAR

Vezenine Bled, d.o.o.,

Kajuhova c. 1, 4260 BLED

ODDAJA V NAJEM

poslovne prostore v velikosti:
I. nadstropje 332,75 m2
II. nadstropje 374,15 m2

Poslovni prostori so komunalno opremljeni (voda, elektrika, sanitarije, centralno ogrevanje) in opremljeni s tovornim dvigalom. Nahajajo se v središču Bleda z zagotovljenimi parkirnimi prostori in možnostjo ureditve posebnega vhoda.

Vse dodatne informacije lahko dobite vsak dan od 8. do 14. ure po telefonu št. 064/741-600, možen pa je tudi ogled. Kontaktna oseba je g. Jaka POR.

Vse ponudbe z navedbo dejavnosti (programom), potrebno površino in ponujeno višino najemnine za m2 je potrebno poslati na naslov: **Vezenine Bled, d.o.o.**
Kajuhova c. 1, 4260 BLED

Ponudba velja do oddaje poslovnega prostora v najem.

PRESKRBA TRŽIČ
Prodajalna Šport
Cankarjeva 1, Tržič, tel. 50-234
del. čas: 8. - 11., 14. - 18., sobota 7. - 12. ure
Mercator

PREDSEZONSKA AKCIJSKA PRODAJA KOLES "ROG"

			REDNA CENA	AKCIJSKA CENA
m. in ž. kolo	DAKOTA	26" 18 P	~~35.456,50~~	28.010,60
m. in ž. kolo	RANGER	24" 18P	~~33.938,50~~	26.811,40
otroško kolo	RANGER	20" 6P	~~27.871,80~~	22.018,70
otroško kolo	KEKEC	16"	~~17.504,50~~	13.828,60
otroško kolo	BMX	12" in 16"	~~17.673,50~~	13.962,00

Plačilo: 5 obrokov brez obresti

UGODNA PONUDBA MOTORNIH KOLES "TOMOS"

		ZA GOTOVINO
APN 6S	133.316,70	127.984,00
SCOOTER TSR 50	241.520,00	231.859,20
AVTOMATIK SPRINT	99.445,30	95.467,50
AVTOMATIK A-35 SL	116.117,60	111.472,90

Plačilo: 12 ali 24 mesečno posojilo brez pologa

SUMONT, d.o.o., KRANJ

Podjetje za suhomontažne storitve v gradbeništvu

Podjetje za izvajanje notranjih suhomontažnih gradenj zaradi povečanega obsega del in razširitve dejavnosti razpisuje naslednja delovna mesta:

1. Vodja montaže - skupinovodja

2. Monter stropnih in stenskih sistemov Knauf in Armstrong

3. Slikopleskar

Pogoji:
- delovni čas po potrebi podjetja
- zaposlitev za določen čas z možnostjo redne zaposlitve
- zdravstvena sposobnost
- prednost imajo delavci z izkušnjami na področju montaže **Knauf** in **Armstrong** sistemov

Pod tč. 1:
- srednja šola tehnične smeri, delovodja
- sposobnost vodenja

Pod tč. 2 in 3:
- 3 letna poklicna šola (mizar, tesar, slikopleskar, ključavničar)

STIMULATIVNA PLAČA!

Dodatne informacije po tel.: 328-022
mobitel: 0609 629-765, 0609 629-736

Prijave z življenjepisom dostavite do 28. 2. 97 na naslov:

SUMONT, d.o.o., KRANJ
Hrastje 29
4000 KRANJ

O odločitvi vas bomo pisno obvestili do 7. 3. 97.

RDS STEREO
89.8
91.2
96.4
RADIO SORA
SMO NA LEVI...
...IN NA DESNI
PA NA SREDI TUDI

Uradni vestnik Gorenjske

LETO: XXX petek, 21. februarja 1997 Številka 10

VSEBINA

OBČINA NAKLO - POPRAVEK
40. SKLEP O POVPREČNI GRADBENI CENI STANOVANJ IN POVPREČNIH STROŠKIH KOMUNALNEGA UREJANJA ZEMLJIŠČ V OBČINI NAKLO ZA LETO 1997

OBČINA ŠENČUR
41. SKLEP O ZAČASNEM FINANCIRANJU POTREB IZ PRORAČUNA OBČINE ŠENČUR V LETU 1997

OBČINA KRANJSKA GORA
42. SKLEP O JAVNI RAZGRNITVI OSNUTKA PROMETNE UREDITVE NASELJA KRANJSKA GORA Z OKOLICO

OBČINA NAKLO

POPRAVEK

Pri vnosu besedila (UVG št. 9, torek, 18. 2. 97) je prišlo do napake v znesku (1. člen, 2. točka KKR). Zato celoten sklep objavljamo ponovno.

40.

Na podlagi 7. in 48. člena Statuta občine Naklo in sklepa 19. redne seje občinskega sveta občine Naklo z dne 30. 1. 1997 izdajam

SKLEP

O POVPREČNI GRADBENI CENI STANOVANJ IN POVPREČNIH STROŠKIH KOMUNALNEGA UREJANJA ZEMLJIŠČ V OBČINI NAKLO ZA LETO 1997

1. člen

1. Povprečna gradbena cena (GC) za m2 stanovanjske površine v družbeni gradnji je 106.000,00 SIT.

2. Povprečni stroški komunalnega urejanja zemljišč so:

Individualna raba (IKR)	Kolektivna raba (KKR)
8.200,00 SIT/m	8.200,00 SIT/m2

2. člen

Povprečna gradbena cena za m2 stanovanjske površine v družbeni gradnji in povprečni stroški komunalnega urejanja zemljišč so določeni dan 31. 12. 1996.

3. člen

Ta sklep začne veljati naslednji dan po objavi v Uradnem vestniku Gorenjske.

Številka: 13/4-98
Datum: 30. 1. 1997

ŽUPAN OBČINE NAKLO:
Ivan Štular

OBČINA ŠENČUR

41.

Na podlagi petega odstavka 57. člena Zakona o lokalni samoupravi (Ur. l. RS, št. 72/93, 57/94, 24/95 in 20/95) in 21. člena Statuta Občine Šenčur (Ur. vestnik Gorenjske, št. 6/95) je občinski svet Občine Šenčur na 18. redni seji, dne 10. 2. 1997 sprejel

SKLEP

o začasnem financiranju potreb iz proračuna Občine Šenčur v letu 1997

1. člen

Potrebe porabnikov sredstev občinskega proračuna se financirajo po tem sklepu.

2. člen

Financiranje za leto 1997 se začasno opravlja na podlagi proračuna 1996 in sicer največ do 1/12 sredstev proračuna za leto 1996 za mesec.

3. člen

Začasno financiranje zagotavlja plače zaposlenih v občini, ostali del prihodkov pa se uporablja sorazmerno zagotovljeni porabi za leto 1996.

4. člen

V proračunu občine za leto 1997 se vključijo prihodki in odhodki, ki so bili realizirani v skladu s 3. členom.

5. člen

Ta sklep začne veljati naslednji dan po objavi v Uradnem vestniku Gorenjske, uporablja pa se od 1. januarja 1997 dalje.

Številka: 01-40/97
Datum: 10. 2. 1997

Predsednik občinskega sveta
Miro Kozelj, l.r.

OBČINA KRANJSKA GORA

42.

Na podlagi 2. člena zakona o planiranju in urejanju prostora v prehodnem obdobju (Uradni list RS, št. 48/90), 37. člena zakona o urejanju naselij in drugih posegov v prostor (Uradni list SRS, št. 18/84, 37/85, 29/86 in Uradni list RS 26/90, 18/93 in 47/93) ter na podlagi 37. člena Statuta občine Kranjska Gora (Uradni vestnik Gorenjske, št. 4/95), izdajam

SKLEP

O JAVNI RAZGRNITVI OSNUTKA PROMETNE UREDITVE NASELJA KRANJSKA GORA Z OKOLICO

1. člen

Javno se razgrne osnutek "Prometne ureditve naselja Kranjska Gora z okolico" od 21. 2. 1997 do vključno 24. 3. 1997.

2. člen

Osnutek Prometne ureditve naselja Kranjska Gora z okolico bo javno razgrnjen v prostorih občine Kranjska Gora.
Razgrnitev traja 31 dni od dneva objave sklepa.
V času javne razgrnitve bo izvedena javna obravnava.

3. člen

V času javne razgrnitve lahko občani, organizacije in drugi zainteresirani svoje predloge in pripombe k osnutku vpišejo v knjigo pripomb ali jih pisno posredujejo Občini Kranjska Gora, Kolodvorska cesta 1a, 4280 Kranjska Gora.

4. člen

Ta sklep začne veljati z dnem objave v Uradnem vestniku Gorenjske.

Štev.: 343/10-10/95-JB
Kranjska Gora, 13. 2. 1997

ŽUPAN:
Jožko KOTNIK

Občina Tržič, Trg svobode 18, obvešča vse zainteresirane lastnike stavb v mestnem jedru (Trg svobode, Koroška cesta, Partizanska ulica, Cerkvena ulica, Blejska cesta, Za Mošenikom, Usnjarska ulica, Muzejska ulica, Fužinska ulica, Čevljarska ulica, Paradiž), ki želijo sodelovati v akciji OBNOVA FASAD, da oddajo pisne prijave do 15. 3. 1997 na naslov:

OBČINA
TRŽIČ

Trg svobode 18, 4290 TRŽIČ, "Obnova fasad".

Občina Tržič zagotavlja pomoč pri delu po dogovoru s posamezniki.

HOTEL TRANSTURIST
ŠKOFJA LOKA

vas vabi na
PLES POMLADI
*v soboto, **8. marca 1997**, z ansamblom OBVEZNA SMER in pevko*
HELENO BLAGNE ZAMAN

Rezervacije po telefonu:
064/624 026, 624 038, 624 174.

Za posebna srečanja - poroke, maturantski plesi, seminarji, ... - vam nudimo lepo urejene prostore.

C·A·M·A radio 106.4 fm

TRGOVINA S POHIŠTVOM
ALPROM d.o.o., TRŽIČ

AKCIJSKA PRODAJA

kuhinje Gorenje - 30 %
sedežne garniture TOM-MIRNA - 30 %
ŠTRUKELJ - 15 %

POSOJILO že od T+2 % dalje

- STROKOVNO SVETOVANJE
- PROJEKTIRANJE Z IZRISOM ELEMENTOV IN AMBIENTA
- DOSTAVA PO GORENJSKI IN LJUBLJANI BREZPLAČNA
- ORGANIZIRAMO STROKOVNO MONTAŽO
- SVETOVANJE NA VAŠEM DOMU, TER OGLED PROSTORA

Se priporočamo!

ALPROM, d.o.o., Tržič v hali Gorenjskega sejma v Kranju
Tel. (064) 222-268 od 9. do 11,30, 14. do 19., sobota 9. do 12. ure

---

Najbližja pot v Medija Markt:
Avtocesta A2, izvoz Villach/ Warmbad

Deep Purple
Smoke On The Water - The Best Of
Joe Cocker
The Best Of Joe Cocker
REM
Singles Collection
Vanessa-Mae
The Violin Player

à NETO DEM **12.-**

Freddie Mercury
The Freddie Mercury Album
Tina Turner
Simply The Best

15.- à NETO DEM

Pink Floyd
The Dark Side Of The Moon
Queen
GREATEST HITS I

21.- à NETO DEM

Beach Boys
Greatest Hits
The Beatles
Sgt. Peppers Lonely Hearts Club Band
Diana Ross
One Woman - The Ultimate Collection
Duran Duran
Decade
Huey Lewis
The Heart of Rock & Roll
John Lennon
Imagine
Paul McCartney
All The Best!
Roxette
Don't bore us-get..

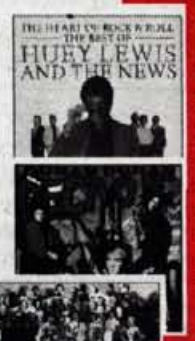

18.- à NETO DEM

225.- NETO DEM

SONY CDP XE 300 CD-player
Center-mehanika, hybrid-pulse-D/A, multifunkcionalni jog-dial, digitalna nastavitev glasu, shuffle za programe, repeat funkcija, daljinsko vodenje

356.- NETO DEM

297.- NETO DEM

PHILIPS DC 928 RDS
Avtoradio s CD delom
RDS,EON,CD-Player,dvokanalni izhod pred ojacevalcem, autostore, (6 UKW,6 MW), 36 spominov za postaje, utripalna dioda, snemljiv sprednji del

DENON PMA 680 R Ojačevalec
2 x 100 W Sinus (DIN), Rec out selector, source direct, dve dvojni vtičnici z vijakom „LS", transformator, daljinsko vodenje

Ponudbe veljajo do naslednjega petka. Napake stavka ali tiska niso izključene

TAX FREE SHOP

Cene so v DM in brez avstrijskega davka

VILLACH. Auenweg 8,
(Neposredno ob glavni vpadnici iz smeri korensko sedlo v Beljak.
Če pridete po avtocesti-izvoz Villach Warmbad
Tel.: 9943/4242/35130

Media Markt
Je samo eno prosto tržišče

Gorenjska Banka
Banka s poslubom

PRODAJAMO

POČITNIŠKI APARTMA NA KRVAVCU

Apartma se nahaja v I. nadstropju gostinsko apartmajskega kompleksa " Gostišča Kriška planina", na obrobju rekreacijsko turističnega centra Krvavec. Dostop do apartmaja je možen z osebnim avtomobilom. Apartma meri 43,30 m2 in je opremljen z mini kuhinjo, dnevnim prostorom in sanitarijem s tušem.

Izhodiščna cena je 51.960,00 DEM, plačljiva v tolarski protivrednosti po srednjem tečaju Banke Slovenije na dan vplačila kupnine.

Razpisni pogoji:
Nepremičnina je naprodaj po načelu VIDENO-KUPLJENO. Nepremičnino si je možno ogledati po predhodnem dogovoru v dneh od 1.3.1997 do 10.3.1997.

Na razpisu lahko sodelujejo fizične - pravne osebe, ki morajo predložiti:
- ponudbo in ponujeno ceno
- plačilne pogoje
- potrdilo o vplačilu varščine

Vsak ponudnik mora pred končnim rokom za oddajo ponudbe vplačati varščino v višini 250.000,00 SIT na račun Gorenjske banke d.d., Kranj št. 51500-620-107, sklic 05- 1958-2749990. Brez potrdila o vplačani varščini ponudnik ne more sodelovati na razpisu. Varščina bo uspelemu ponudniku vračunana v kupnino, ostalim pa brezobrestno vrnjena v desetih dneh po zaključku objave.

Uspeli ponudnik mora skleniti kupoprodajno pogodbo v 15 dneh po zaključenem razpisu in poravnati kupnino v 15 dneh po podpisu pogodbe. Varščina se zadrži v primeru, če izbrani ponudnik ne podpiše pogodbe in če ne plača kupnine v dogovorjenem roku.

Davek na promet nepremičnin in vse ostale stroške povezane s prenosom lastništva plača kupec.

Prispele ponudbe bo pregledala komisija v 5 dneh po preteku roka za zbiranje ponudb. O odpiranju ponudb in o izboru bo sestavljen zapisnik. Prednost pri izbiri bo imel ponudnik, ki bo ponudil višjo ceno in boljše plačilne pogoje.

Rok za zbiranje ponudb je 8 dni po objavi. Ponudbe morajo biti poslane v zaprti kuverti na naslov: **Gorenjska banka d.d., Kranj, Bleiweisova 1- sektor splošnih poslov, z oznako "Krvavec".** Vse informacije laho dobite po telefonu 2840 int. 480 in 483.

Ta objava ne zavezuje prodajalca, da z najboljšim ponudnikom sklene kupoprodajno pogodbo.

Gorenjska Banka
Banka s poslubom

KULTURNI KOLEDAR

KRANJ - V galeriji Prešernove hiše je na ogled razstav *Prešernovi nagrajenci 1996*. V galeriji Mestne hiše razstavlja slike in risbe ***Izidor Jalovec***. V Mali galeriji Likovnega društva Kranj razstavlja akvarele akad. slikar ***Damijan Stepančič***. V preddverju Iskratel je na ogled razstava ***Kranjski slikarji - figuraliki***. V kranjskem župnišču razstavlja ***Lojze Čampa*** male plastike - Odrešenjska drama. V paviljonu Elekro Kranj razstavljajo slikarji likovne skupine ***KUD Sava Kranj***.

JESENICE - V Kosovi graščini razstavlja slike akad. slikar ***Marjan Skumavc***. V razstavnem salonu Dolik je na ogled skupinska razstava članov Dolika - ***Dr. France Prešeren, njegovo življenje in delo***.

ŠKOFJA LOKA - V galeriji Ivana Groharja razstavlja kaplje-portrete akad. kipar ***Drago Tršar***. V stolpu Loškega gradu je vsak dan, razen ponedeljka, od 9. do 17. ure na ogled razstava mineralov z naslovom ***Loški kremen***. V galeriji Fara razstavlja akvarele akad. slikar in grafik ***Adel Seyoun***. V Knjižnici I. Tavčarja so na ogled ***ilustracije*** za Visoško kroniko slikarja ***Iveta Šubica***.V mini galeriji Občine Škofja Loka razstavlja ***Vesna Dolenc*** iz Škofje Loke risbe s suhimi barvami na temo Barvite podobe iz živalskega sveta.

TRŽIČ - V Paviljonu NOB je na ogled razstava del madžarskega keramika ***Janosa Nemetha***. V Optiki Debeljak razstavlja slike ***dr. Nada Jenstrle***. V Primožkovi kašči v Pristavi je odprta stalna ***razstava domače obrti*** Jerneja in Mateja Kosmača.

ŽIRI - V Galeriji Svobode Žiri razstavlja grafike in kipe ***Mihaela Žakelj***.

POLJANE - V gostilni na Vidmu razstavljajo ***likovni razstavljavci iz Poljan***.

KAMNIK - V Razstavišču Veronika je na ogled skupinska razstava kamniških likovnih ustvarjalcev - ***Kamniški likovni trenutek***.

Gledališče čez cesto Kranj

GUME

Naslov najnovejšega gledališkega projekta, s katerim se prav zdaj ukvarja Gledališče čez cesto, nosi naslov Gume. Gre za avtorsko delo Markandee Bragalinija, ki bo tudi režiser predstave.

Te dni v nekdanjem kranjskem zimskem bazenu (v začasni ogrevani dvoranici), kjer ima svoje začasne prostore Gledališče čez cesto Kranj, potekajo priprave na novo gledališko predstavo. Zdaj se skupina desetih igralcev (pet fantov in pet deklet) pripravlja na študij nove predstave. V tem času je ta gledališka skupina postala še bolj internacionalna. Vendar pa so ugotovili, da jim nekaj igralcev primanjkuje. Zato imajo trenutno odrta vrata za vsakogar, ki že nastopiti v predstavi - najraje sprejmejo take z najmanj eno gledališko izkušnjo. Vsi, ki jih to zanima, naj pokličejo po telefonu (064) 403-270 - Boštjan ali (061) 348-853 - Špela. Sicer pa imajo vajo tudi danes, v petek, ob 19. uri, igralci so dobrodošli.

Po lanskem septembru, ko je Gledališče čez cesto v zimskem kopališču organiziralo prvo srečanje off skupin z naslovom Festival GLEDOS, se v stavbi brez ogrevanja seveda ni veliko dogajalo - le organizacijske priprave za naslednje projekte. Med drugim bodo začeli pripravljati predstavo z režiserjem Jašom Jamnikom. Vmesni čas do premiere Gum, ki bo najverjetneje spomladi, pa še naprej po Sloveniji predstavljajo svojo uspešno predstavo Mrožkov Poletni dan; pretekli teden so gostovali v Postojni, jutri v sredo pa najstopajo v Metliki. • **L.M.**

Zveza kulturnih organizacij Kranj in Prešernovo gledališče Kranj

SOBOTNA MATINEJA

Davor Božič (zabavno glasbeni nastop):

AMERIŠKA PRAVLJICA

sobota, 22. februarja 1997, ob 10. uri, v Prešernovem gledališču

MESTNA OBČINA KRANJ · TELE-TV Kranj · Sava · GORENJSKI GLAS

Spoštovani!

Vabimo Vas na prvi letošnji muzejski večer, ki bo v četrtek, 27. februarja 1997, ob 18. uri v Modri dvorani gradu Khislstein v Kranju.

Gost večera je prof. Maritn Grum strokovni sodelavec Slovenskega biografskega leksikona

Tema večera: Gorenjski biografski leksikon

Člani Rodoslovnega krožka, ki deluje v Gorenjskem muzeju, smo se odločii, da bodo spodbudili nastajanje Gorenjskega biografskega leksikona. Ta bo po Primorskem slovenskem biografskem leksikonu, ki je že izšel in Dolenjskem biografskem leksikonu, ki je začel nastajati, tretji slovenski pokrajinski biografski leksikon. V krožku smo se odločili, da bomo zasnovo, po kateri bo nastajal Gorenjski biografski leksikon, predstavili tudi javnosti.

Pri razvijanju zamisli nam je ljubeznivo pomagal zgodovinar, prof. Martin Grum, strokovni sodelavec Slovenskega biografskega leksikona. V četrtek nam bo predstavil svoje poglede na nastajanje leksikona in računalniško zbirko podatkov Gorenjski bio-bibliografski indeks.

Vabimo Vas na predavanje in predstavitev ter pričakujemo Vaš prispevek v razpravi.

Ravnateljica Gorenjskega muzeja: **Barbara Ravnik - Toman**

Mentor Rodoslovnega krožka: **Jože Dežman**

Odkritje iz Divjih bab na razstavi

NEANDERTALČEVO GLASBILO - PIŠČAL

Sinoči so v atriju Narodnega muzeja v Ljubljani odprli razstavo z naslovom Neandertalec in njegova piščal?, na kateri se končno predstavlja odkritje, ki od poletja 1995 ni vznemirilo le strokovnjakov doma in v tujini, pač pa je najdba dobila tudi izjemen medijski odmev po svetu. Med predmeti iz jame bodo na razstavi predstavljene tudi okamnele dlake jamskega medveda.

Tokrat bo slovita koščena piščal prvikrat predstavljena javnosti, tako rekoč svetovna premiera. Oznaka prav gotovo ni pretirana, saj gre za dokazano redkost, ki ji doslej ni primere. Iz stegnenice mladega jamskega medveda narejena piščal z dvema izvrtanima ohranjenima in dvema le nakazanima luknjicama je doslej edina te vrste v svetu, katere starost dosega najmanj 45.000 let. Koščene piščali vsekakor niso redkost, vendar pa starost "glasbila" iz jame Divje babe I presega doslej najstarejšo znano piščal za celih deset tisoč let.

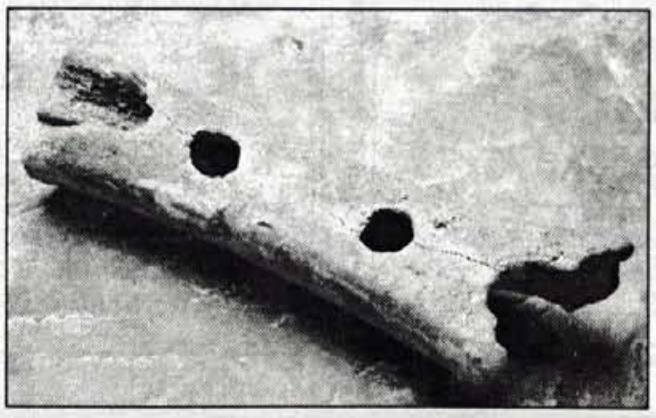

Neandertalčeva piščal, foto: Tomaž Lauko

Jamo, pravzaprav sta dve, v spodnji je junija pred dvema letoma arheolog Janez Divjec odkopal zdaj že znamenito piščal, raziskujejo že okoli petnajst let. Sodelavce z Inštituta za arheologijo ZRC SAZU vodi dr. Ivan Turk. V usedlinah jame so doslej našli celo vrsto predmetov, ostankov človekovega občasnega bivanja v njej - predvsem kamnitega in koščenega orodja. Še največ je bilo živalskih kosti, največ pred tisočletji izumrlega jamskega medveda in drugih živalskih vrst - našteli so jih 58. Kako se je tam znašla piščal? Občasno se je v tej in podobnih jamah ustavljal tedanji naseljenec teh krajev - neandertalski človek iz srednjega paleolitika, da bi si med živalskimi kostmi našel primeren material za izdelavo orodja in po vsej verjetnosti tudi zaradi kaloričnega kostnega mozga, ki se je ohranjal v kosteh poginulih živali.

Najdena piščal je povzročila razumljivo vznemirjenost strokovnjakov predvsem zato, ker se o neandertalcu (izumrl je pred 30.000 leti) odpirajo nova spoznanja, predvsem o njegovi ustvarjalnosti. Ustvarjanje glasbe namreč zahteva nekatere posebej izoblikovane razumske sposobnosti, kar je vsekakor dosežek modernega mislečega človeka. Z vsemi podrobnostmi in znanstvenimi utemeljitvami podkrepljena razprava o najdbi bo izpod peresa dr. Ivana Turka in drugih strokovnjakov izšla v aprilu. Čeprav zdaj nihče več ne dvomi, da gre za doslej najstarejšo najdeno koščeno piščal na svetu (preverjanje starosti z radiokarbonsko raziskavo v ZDA), pa je po svoje

Razstava, ki so jo po zamisli arhitektke Mojce Turk uredili kot pravo temačno podzemno jamo, bo na ogled do 8. junija letos, kasneje pa bo znamenitost del stalne zbirke Narodnega muzeja. Razstavo bodo spremljala tudi predavanja in pa delavnice za otroke in mladino (z delovnimi zvezki in pobarvanko).

previdnost naših znanstvenikov, še posebej dr. Turka tudi razumljiva: čeprav je v znanosti stoodstotno potrjeno prav vse, lahko naslednja odkritja upravičijo vprašaj, ki so ga postavljalci razstave dodali njenemu naslovu.

Na tiskovni konferenci pred otvoritvijo razstave v Narodnem muzeju je dr. Dular v odsotnosti obolelega dr. Turka pojasnjeval nekatere podrobnosti izkopavanj v jami nad strugo Idrijce pod vasjo Šebrelje. Arheologi so doslej raziskali le okoli tretjino od okoli 30 metrov debele plasti ostalin. Izkopavanja so zamudna reč, saj je primeren čas le poleti, pa še to le kak mesec. Ves material, zadnja leta že s posodobljeno tehniko, spuščajo niže, ga pregledajo, spirajo in najdenine kasneje proučujejo v laboratorijih.

Arheolog Janez Dirjec je piščal našel v tako imenovani breči v globini kakih 30 centimetrov: "Doslej smo nakopali okoli 250.000 kosov najrazličnejših kosti. V primeri s tem je človeških izdelkov med nakopanim materialom izredno malo, približno en kos na kubični mater materiala. Izkopavanja se bodo nadaljevala še leta. Po predlanskem odkritju piščali je zdaj vhod v jamo zavarovan z železno ograjo, ki varuje pred nezaželenimi iskalci takega blaga. Ostankov človeka pa doslej med izkopaninami ni bilo."

Iz piščali, pravzaprav njenega posnetka, so seveda znanstveniki seveda poskusili izvabiti tudi kakšen zvok. Razočarani so ugotovili, da se kar tako na piščal ne da piskati in pomoč so poiskali pri etnomuzikologu Dragu Kuneju, ki je zlahka izvabil iz piščali prav mile zvoke. Ugotovil je tudi, da se da na piščal piskati na tri načine. Pri tem se je tudi pokazalo, da vrhnja luknjica, ki je na originalu le nakazana, verjetno predstavlja ustnik piščali.

Po svetu, predvsem v Evropi medijsko razvpita senzacija, je zdaj končno na ogled. Čeprav odmislimo, da je najdba povabljena tudi k vpisu v Guinnessovo knjigo rekordov, je prva javna predstavitev ne le za znanstveni svet, pač pa tudi za široko občinstvo lahko privlačnost brez primere.

Lea Mencinger

Premiera v Vagabund teatru

DVE NEVESTI

Reteče- Gorenja vas - Vagabund teater, kot se po novem imenuje dramska skupina pri KUD Janko Krmelj Reteče - Gorenja vas bo to nedeljo, 23. februarja, ob 16. uri v Kulturnem domu premierno uprizorila komedijo s petjem in plesom v treh dejanjih Dve nevesti dramatika Cvetka Golarja.

Avtor, ki je z gledaliških odrov še posebej poznan po Vdovi Rošlinki, bi se najbrž s precej skrajšanim in prirejenim tekstom najbrž strinjal. Teksta, ki je nastal leta 1932 se je Peter Militarov lotil z večjimi rezi, kar pa je igri samo koristilo. Zgodba o preproščini in domiselnosti, videzu in resnici, razkrivanju človeške narave govori o ljubezni in poroki in mešetarjenju, ki se vpleta v oboje. Igri so dodali tudi glasbo in petje. Režiser in pisec songov Borut Gartner je napisal šest songov, vse skupaj pa so posneli v Studiu Krajnik J&M v Škofji Loki. Po zamisli dramaturga in scenografa Petra Militareva se bo večina zgodbe odvijala pod narobe obrnjenim kozolcem.

Predstavo so pripravili z igralci: Boštjan Križaj, Tinka Jelenc, Nuša Avguštin, Ana Loboda in drugi.. Kostume je izdelala Francka Igličar, sceno je poslikal Alojz Igličar. • **L.M.**

Štirje koncertni večeri

PEVSKA SOLISTA IZ ST. PETERSBRUGA

Žirovnica - V Čopovi rojstni hiši v Žirovnici sta 13. februarja nastopila mezzosopranistka IRINA LEGKAJA in basist PETER MIGUNOV iz Rusije.

Oba umetnika smo spoznali že lani, najprej kot člana slovitega mešanega pevskega zbora "Mihail Ivanovič Glinka" na vseslovenski velikonočni turneji, potem pa še na njunem prvem samostojnem nastopu pri nas.

Tudi tokrat sta oba pevska umetnika pripravila niz duhovnih in posvetnih vokalno-instrumentalnih miniatur, samospevov in arij, od baročnih prek romantičnih do sodobnih. Klavirski spremljevalec Zoltan Peter, ki je moral igrati na neprimernem pianinu, je imel pri tem še posebej zahtevno in dokaj nehvaležno vlogo. V delih skladateljev F. Schuberta, L. Cherubinija, J. Brahmsa, G. Verdija, M. I. Glinke, J. S. Bacha, G. Bizeta, T. Hrenikova in P. I. Čajkovskega ter v slovenskih in ruskih narodnih pesmih v najrazličnejših zasedbah smo slišali oba umetnika tako v solističnih točkah kot v duetih. Zagotovo sta najbolje predstavila ruski repertoar, čeprav smo ob njunih zelo naravnih in tehnično izobraženih glasovih lahko občudovali tudi njuno dikcijo najrazličnejših jezikov. Pri tem ni manjkala niti slovenščina. Nekaj priredb naših narodnih pesmi je v interpretacijah mezzosopranistke Irine Legkaje in basista Petra Migunova izzvenelo prav posrečeno: muzikalno izdelano in slogovno zanimivo. Kdor je zamudil njun prvi letošnji slovenski koncert v Žirovnici na Gorenjskem, jima je lahko prisluhnil še Škofji Loki, v Tržiču, nastopila pa sta tudi na Ptuju. • **F. K.**

Premiera Gledališča Tone Čufar

ŽUPANOVA MICKA

Jesenice - V Gledališču Toneta Čufarja bodo danes, v petek, ob 19.30 premierno uprizorili prvo slovensko komedijo - Županovo Micko Antona Tomaža Linharta. Predstavo, ki so jo v tem gledališču pripravili že pred devetimi leti, je režiser Miran Kenda postavil na novo. Na sceni Jožeta Bedača in kostumih, ki jih je zasnovama Melita Vovk, bodo zaigrali: Igor Škrlj kot Tulpenheim, Irena Leskovšek kot Šternfeldovka, Klemen Klemenc kot Monkof, Rado Mužan kot Jaka, Martina Lakič kot Micka, Klemen Košir kot Anže in Franci Černe kot Glažek. • **Foto: Janez Pelko**

Premiera v Predosljah

KAZNOVANI SOPROG

Predoslje - Pomlajena dramska skupina Kulturno umetniškega društva Predoslje je že pred tremi sezonami postavila na oder Molierovo komedijo Skapinove zvijače. Tudi za letošnjo sezono so posegli po tem francoskem komediografu in izbrali njegovega Kaznovanega soproga. V režiji Jožeta Fajfarja se bodo jutri, v soboto, ob 19.30 na odru Kulturnega doma predstavili igralci: Franci Kozelj, Bojana Marinšek, Simon Basaj, Simona Vreček, Šavs, Sebastjan Sajovic, Jože Basaj, Marija Vreček in Jože Zelnik. Sceno si je zamislila Mojca Basaj-Kos, kostume pa Slavica Kljajić. Komedijo bodo ponovili tudi v nedeljo, 23. februarja, ob 19. uri. **L.M.**

Novost tudi na razstavnem prostoru tržiške BPT! Letos na sejmu Moda Fashion 97 poleg zdaj že uveljavljenih Bio in Etno programov iz preteklega leta, ki poudarjata lepoto naravnega in domačega, predstavljajo najnovejšo kolekcijo DRAŽ. Tudi ta sledi modnim trendom in je, kot pravijo, posvečena umetnosti življenja. Osnovni motiv cveta primorske bodeče neže se prepleta v večbarvnem m tisku, v žarkasetm damastu in vezenju. Tkanine, namenjene posteljnini, so iz česanega bombaža, za večbarvni tisk in vezenje pa so uporabili fin saten v isti konstrukciji kot v žarkastem damastu. Tkanine v prijetnih pastelnih tonih so gladke, svilenega otipa ter leska.

Prti so izdelani iz mešanice bombaža in viskoznega filamenta, z namenom poudariti žarkasti motiv in lesk tkanine. Nadprti, izdelani v nekoliko težji bombažni konstrukciji, pa so potiskani z istim motivom kot posteljnina.

Sejem MODA FASHION 97

Zanimiva konfekcija, dobre pletenine, bledi dodatki

Glede na to, da je slovenski modni sejem ohranil svoj dosedanji namen - predstaviti modne izdelke za bližnjo sezono najširši publiki in obenem tudi svoj poslovni značaj - sklepanje poslovnih dogovorov za sezono jesen - zima, je sejemska podoba ostala vsaj tako pisana kot v nekdanjih najboljših časih.

Razstavljalci, med njimi najbolj uveljavljena imena slovenske tekstilne industrije, ki so zakupila osrednji razstavni prostor v v hali A, so zdaj ponovno odkrili, da take vrste sejem še vedno potrebujejo. Zato niti ni tako pomembno, če so na primer Mura, Labod, Elkroj na svojem razstavnem prostoru pripravili vpogled v svojo kolekcijo pomlad-poletje, drugi razstavljalci, kot so Almira, Rašica, Kroj, Gorenjska Oblačila, Triglav med konfekcionarji, pa tudi izdelovalci metrskega blaga kot na primer vedno modno aktualna mariborska Svila. Obiskovalci, ki jih je privabilo ponovno zanimanje industrije za sejem, v dokaj velikem številu, so tako lahko presojali, po kaj bodo lahko čez mesec dni odšli v trgovine, po drugi strani pa, kako se bodo oblačili naslednjo zimo. Več kot kdajkoli je bilo na tokratnem sejmu na ogled spodnjega perila in trikotaže, jeansa, modne galanterije, predstavili pa so se tudi samostojni kreatorji in srednje šole. Čeprav je letošnji sejem v primerjavi s prejšnjim večji, po razsežnosti prejšnjih cvetočih sejemskih let še ni dosegel. Po eni strani je očem prijala domiselna ureditev nekaterih znanih konfekcionarjev, ponekod drugod v ostalih razstavnih delih, še posebej v dvorani C, pa je bila šibka že sama razsvetljava prostora.

Gorenjska oblačila na ljubljanskem sejmu mode predstavljajo klasično kolekcijo Gorenjskih oblačil pa tudi nove blagovne znamke, kot je Edina. Na njihovih modnih revijah je tako na ogled kolekcija pomlad - poletje, na razstavnem prostoru pa modne napovedi za jesen in zimo. Kot so povedali strokovnjaki Gorenjskih oblačil, na spomladansko - poletni reviji prevladujejo oblačila z belo - črnimi in modrimi kombinacijami. To so barve, ki bodo ob zeleni po njihovem prepričanju to pomlad najbolj udarne. Materiali, iz katerih so sešita oblačila Gorenjskih oblačil, so prijetni in naravni, kroji pa so sproščeni, kot se pač poletju pritiče.

V kolekciji za prihodnjo jesen in zimo prevladujejo tople barve, rjavi toni, pa tudi sive in črne. Ob tem niso pozabili na na udobje, ki ga mora prinašati oblačilo, zato so med zimskimi oblačili še posebej pozorno oblikovali kratke plašče in jakne.

RAŠICA letos praznuje petdeset let ustanovitve podjetja s tržno usmerjenostjo, jasno poslovno strategijo in odločenostjo za uspeh. Takšna se je predstavila tudi na sejmu mode, s klasično kolekcijo enostavnih linij, z latinsko španskim navdihom, ki dajejo kolekciji pravi temperament.

Med moškimi oblačili, predvsem v klasičnem slogu, tudi v prihodnje prevladuje siva barva, ob njej pa tudi modna modra, tradicionalna črna in ostale. Materiali pa so, tako kot v preteklosti, mešanica volne in sintetike.

V RAŠICI so odločeni obdržati svoje stalne kupce, nove pa bodo pridobili tudi z odločitvijo, da vsaka dva meseca osvežijo že izdelane kolekcije. Na sejmu predstavljeni modeli bodo - v omejenih količinah, seveda - v domače in tuje trgovine prišli to jesen.

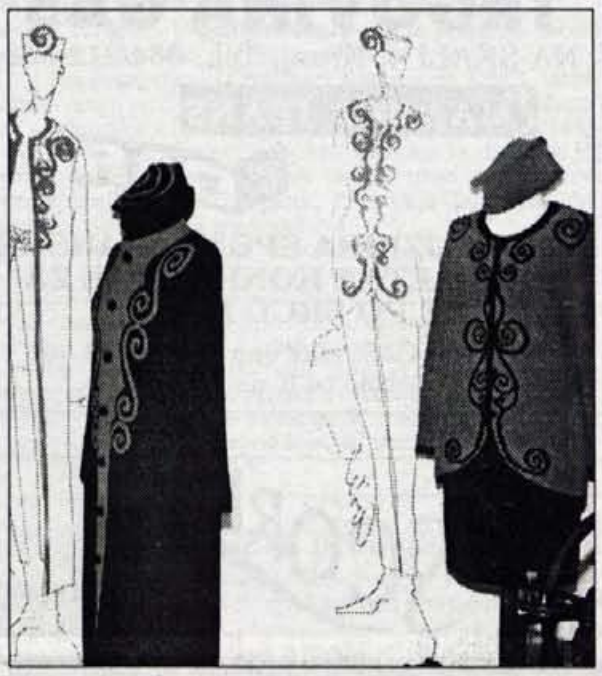

Almira se na sejmu mode predstavlja s kolekcijo za jesen in zimo 97/98. Na razstavnem prostoru predstavljajo kolekcijo, ki jo zaznamuje udobna eleganca in so jo zaradi pravokotnih oblik vzorcev, ki spominjajo na sodobno mestno arhitekturo poimenovali OKNO.

Žensko kolekcijo sestavljajo modni kostimi, obleke, puloverji in plašči, ki segajo do kolen ali do gležnjev. Čista linija modelov in harmonija geometrijskih vzorcev so glavne značilnosti kolekcije. Barvna paleta namenjena za mestni vsak dan je sestavljena iz črne, čokoladno rjave in royal modre barve.

Naša kolekcija je oblikovana sproščeno - elegantno. Sako iz tkanine boste drugo zimo nadomestili z bolj udobnim pletenim ter ga dopolnili s puloverjem, telovnikom in pleteno srajco.

Almira predstavlja na sejmu tudi blagovno znamko Almira Classics, ki je sestavljena iz osnvonih klasičnih ženskih in moških modelov, kot so puli, srajca, pulover z okroglim ali "V" izrezom, jopa in telovnik. Snemane pletenine so spletene iz najfinejše 100 % merino volne, ki jo je možno prati v pralnem stroju. Almira Classics je linija, ki nas spremlja vsak dan, je evergreen naše garderobe.

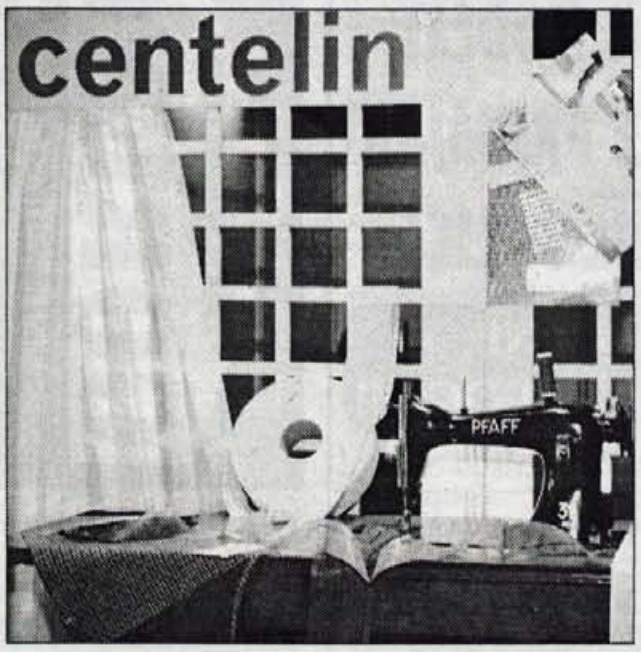

Tekstilna tovarna ZVEZDA Kranj je specializirana za proizvodnjo medvlog na osnovi tkanin, pletenin in netkanih materialov, za konfekcijsko industrijo, industrijo usnjene konfekcije in obutveno industrijo. Proizvajajo več kot sedemdeset artiklov za frontalno in parcialno fiksiranje, pri tem pa več kot 80 odstotkov svojih izdelkov izvozijo v države evropske unije.

Podjetje ima na Savski 46 v Kranju, tik ob TT ZVEZDA tudi industrijsko prodajalno. Odprta je od 8. do 16. ure, v njej pa so na voljo vsi artikli, ki so sicer v proizvodnji.

Na razstavnem paviljonu tovarne VEZENINE Bled je na ogled kolekcija ekskluzivnejših modelov za svečane priložnosti, predstavljajo namreč bogato ponudbo večernih, maturantskih in drugih svečanih oblek, ki bodo v trgovinah že konec prihodnjega meseca, seveda v omejeni, butični prodaji. Oblačila v različnih kombinacijah, od eno do dvodelnih, celo hlačnih kostimov, bodo izdelali tudi v manjših številkah.

Glede na priložnosti, za katere bomo nosili oblačila blejskih VEZENIN, so ta v glavnem izdelana v temnih barvah. Prevladuje črna, na njej pa bogato barvno vezenje v modnih barvah, kot sta oranžna, zelena in druge. Materiali so lahki, prosojni in zračni, kroji pa diskretni, zapeljivi in mladostni.

VEZENINE Bled na sejmu predstavljajo tudi kolekcije za prihodnjo jesen in zimo: standardni program ženskih bluz in kompletov, spet s poudarkom na svečanejših večernih oblačilih, med katerimi najdemo prevladujočo črno barvo z veliko čipke. Pa seveda barve zemlje, ognja tja do živih barv za vsak okus med klasiko in ekstravaganco.

STUDIO KLEOPATRA VAM NUDI:

- VSE VRSTE STRIŽENJA
- SLAVNOSTNE PRIČESKE
- ZDRAVLJENJE LAS IN LASIŠČA
- LIČENJE
- MODNE DODATKE EVITE PERON
- KOZMETIKO ZA NEGO OBRAZA IN TELESA
- DEKORATIVNO KOZMETIKO

NAROČILA SPREJEMAMO PO TELEFONU 064/58-450
VESELIMO SE VAŠEGA OBISKA!

URŠKA SALON ZA ZDRAVJE IN LEPOTO
URŠKA DERLINK, med. sr. dipl. kozmet.
Sorška cesta 29, Škofja Loka
tel./fax: 064/632-524
SALON JE ODPRT:
VSAK DAN OD 8. DO 20. URE

Franc Rozman
Kranj - Čirče, Smledniška 62
tel.: 064/328-643
MODNO, KVALITETNO IN POCENI, SE LAHKO PRI NAS OBLEČEJO ŽENSKE IN MOŠKI.
OBIŠČITE NAS, NE BO VAM ŽAL!

Sejem MODA FASHION 97

Še danes in jutri

Ljubljana - Napovedi Ljubljanskega sejma in Združenja tekstilne, oblačilne in usnjarsko predelovalne industrije so se uresničile. Na letošnji 44. modni sejem so se vrnili - po krajši odsotnosti - skoraj vsi domači proizvajalci.

Sejem bo tudi danes in jutri odprt med 10. in 18. uro, prav tako bodo še oba dneva brezplačne modne revije. Ob 11. in 16. uri sta reviji, ki jih pripravlja Studio Društva modnih delavcev; le jutri, v soboto, bosta reviji ob 12. in 15. uri. Na razstavnem prostoru pa so tudi krajše in občasne revije najrazličnejših podjetij in samostojnih razstavljalcev. Posebej so se v hali G predstavile tudi strokovne srednje šole.

Še danes in jutri ves dan je na Gospodarskem razstavišču na ogled sejem MODA FASHION, na katerem razstavlja 189 razstavljalcev iz osemnajstih držav, med njimi je 130 prisotnih neposredno.

TRGOVINA GAS
NA SKALI 4, Kranj, Tel.: 064/212-868
EMANUEL JEANS
GAS
VELIKA IZBIRA SPOMLADANSKE IN POLETNE KONFEKCIJE ZA VSE PO SRCU MLADE.
DELOVNI ČAS: vsak dan od 9. do 19. ure
v soboto od 9. do 12. ure

SCORPIO
TTC BLED
Ljubljanska 4
tel.:064/76-804
MOSTE 88a
tel.:061/841-029
JESENICE
Titova 39
tel.:064/83-372
NOVI MODNI MODELI ZA POMLAD ŽE PRIHAJAJO NA PRODAJNE POLICE
UGODNE CENE, DOBRI PLAČILNI POGOJI
Veselimo se vašega obiska!

50% ZNIŽANJE POSEZONSKIH OBLAČIL
Blagovnica GORENC
KRANJ, Mladinska ul.2

TINA MODNI DODATKI
MODNI DODATKI TINA
Ljubljanska 91, DOMŽALE

Če se želite hitro, kvalitetno, modno in ugodno obleči in urediti za **VALETO, MATURO, BIRMO, OBHAJILO** ali **POROKO,** ali pa če potrebujete kakršnekoli modne dodatke,vas vabimo v **BOUTIQUE MODNI DODATKI TINA na Ljubljanski 91 v DOMŽALAH.**

Zagotavljamo vam visoko kvaliteto in tudi konkurenčne cene. V Boutique vam z veseljem tudi svetujemo, saj imajo Modni dodatki Tina že 11-letno tradicijo in tudi veliko izkušenj. Pred Modnimi dodatki Tina je lepo urejen parkirni prostor, kjer lahko pustite svoj avto in si ogledate naš boutique, kjer boste zagotovo našli kaj za vas, kajti pri nas nudimo tisto, kar ljudje potrebujejo, poleg tega pa imamo artikle cenovno dostopne za vsakogar.

Za povabilo pa imamo več razlogov: MODNI DODATKI za ženske, moške in mladino. NAKIT s sedemmikronsko pozlatitvijo, opremljen je s certifikatom. Izjemna ponudba KLOBUČKOV v športno elegantinih oblikah, ŠALI, ROKAVICE, RUTE, SVILENE KRAVATE, NOGAVICE, PASOVI URE, USNJENA GALANTERIJA, POROČNI DODATKI...

OBUTEV za svečane priložnosti, ki vam jo po želji tudi pobarvajo. Ponudbo širijo tudi z OBLAČILI, še posebej so to čudovite večerne obleke, ki so vedno v modnem trendu. Ravno tako si v Modnih dodatkih Tina lahko kupite torbico, saj so letos še posebej privlačne modne oblike iz sejma mode v Milanu, ki jih prepoznamo po majhni oglati obliki z ročajem in lakastem sijaju v črni ali eni izmed modnih močnih barv. Težko je našteti vse, kar lahko tu najdete na enem samem mestu. Hitro boste lahko našli darilo, ki vam ga po želji tudi aranžiramo.

Delovni čas je vsak dan od 9. do 19. ure, v soboto od 9. do 13. ure.
VSE STRANKE Z VESELJEM PRIČAKUJEMO!

Konferenčna dvorana Perla
Za trenutke sproščene poslovnosti

PERLA

Prirejate sestanek, konferenco, kreativno delavnico, predstavitev izdelkov... Bi radi svojim gostom ponudili več kot le poslovno srečanje?

V prijetnem, klimatiziranem modrozelenem okolju Konferenčne dvorane Perla boste lahko združili delovno srečanje in družabni dogodek.
110 sedežev, učilnica z 20 sedeži, sejna soba z 10 sedeži, sodobna tehnična oprema, sprejemniki Brähler, računalniška projekcija, video in avdio snemanje. Poleg tega pa še bogata spremljevalna ponudba. Igralnica, variete, diskoteka, restavracije, hotel, trgovine, bazen, savna, fitnes, frizerski in kozmetični salon, teniški igrišči, varovano parkirišče.

A kaj bi le naštevali?
Obiščite nas.
Z veseljem bomo ustregli vašim željam.

HIT Hoteli Igralnice Turizem

HIT Hotel Casino Perla
Kidričeva 7
5000 Nova Gorica
tel. 065 126 35 33, 12 630, 126 35 46
faks 065 28 885

HIT Hoteli Igralnice Turizem
C. IX. korpusa 35
5250 Solkan, Nova Gorica
tel. 065 28 221, 27 258 (prodajna služba)
faks 065 25 557, 26 430

Tekstilci ob sejmu mode opozarjajo na probleme

Lepi izdelki, črna opozorila

Izdelki slovenske tekstilne industrije so deležni pohval, tekstilna industrija pa opozarja, da se ji bliža dvanajsta ura.

Kranj, 20. febr. - Na Gospodarskem razstavišču v Ljubljani je te dni odprt sejem Moda-Fashion 97 in na račun izdelkov slovenske tekstilne industrije ter modne revije je bilo izrečenih precej pohval. Ob sejmu pa potekajo tudi pogovori gospodarstvenikov, na njihovih sestankih smo slišali črna opozorila o usihanju slovenske tekstilne industrije, saj je njej poglavitni problem premajhna konkurenčna sposobnost na tujih trgih. Previsoki stroški dela in kapitala ter tečaj, ki ne sledi domači inflaciji, so sistemski problemi, ki jih sami ne morejo razrešiti, njihova nenehna opozorila pa ne zaležejo.

Prvi dan sejma mode, ki je bil še pred uradnim odprtjem namenjen poslovnežem in novinarjem, se je sestalo združenje za tekstilno, oblačilno in usnjarsko predelovalno industrijo pri Gospodarski zbornici Slovenije. Pripravili pa so okroglo mizo o pogojih poslovanja tekstilne in usnjarsko predelovalne industrije v luči povečanja konkurenčne sposobnosti.

Za četrtino slabše plače

Slovenska tekstilna industrija se je po izgubi južnih trgov usula za 40 odstotkov, najbolj izdelava preje in tkanin. Preusmerila se je na zahodne trge in bila že predlani čisti izvoznik. Vendar je celotna panoga zadnja leta v izgubi, ki povzroča predvsem zaostanje tečaja za domači stroški. Če zaradi tega ne bi bilo izpada dohodka celotna tekstilna industrija ne bi imela izgub, dodatne probleme pa ji povzroča cenejši uvoz. Posebne probleme tekstilcem povzroča velik delež zaposlenih žensk, ki je kar 76-odstoten, medtem ko je v celotni industriji 43-odstoten. "Rešujejo" se se z nižjimi plačami, ki so včasih 10- do 15-odstotno zaostajale za povprečnimi v industriji, zdaj pa že za 25 odstotkov.

Tekstilci na te probleme že dolgo zaman opozarjajo, saj pri nas še ni dozorelo spoznanje, da ne moremo živeti samo od uvoza. Industrija se drastično zmanjšuje, kar ni prestrukturiranje, temveč grobo ukinjanje.

Tekstilci "love" dodelavne posle, ki se selijo na jug

V tekstilni industriji narašča obseg dodelavnih poslov, kar omogoča zaposlenost, obstaja pa nevarnost njenega usihanja, če ne bo razvoja. V primerjavi z nemško tekstilno industrijo je v slovenski prihodek na zaposlenega dva do štirikrat nižji. Dodana vrednost se pri nas ne povečuje in je že 2,5-krat manjša kot v državah EU. Slovenija je "ujela" del poslov, ki se v Evropi selijo s severa na jug, kar pa ni dolgoročna rešitev, saj se bo selitev brez dvoma nadaljevala. Ker je moč pričakovati podražitev energije in povečanje stroškov ekologije, bo to še pospešilo usihanje naše tekstilne industrije. Dodaten udarec za njeno konkurenčnost bo predstavljala tudi uvedba davka na dodano vrednost.

Tekstilna industrija bi morala enotneje nastopati do trgovine, ki je dobro organizirana in se vse bolj povezuje. Lani je propadel poskus enotnejšega nastopa do tujih dobaviteljev surovin, zato se konfekcionarji vse bolj usmerjajo na tuje dobavitelje tkanin. Težko si je zamisliti, da bi tekstilci, ki so konkurenti na domačem trgu, skupaj poskušali osvajati nove tuje trge.

Tekstilci predlagajo ukrepe

Slovenska tekstilna industrija je v zadnjih šestih letih 34.363 delovnih mest. Zaradi zaostajanja tečaja je izpad prihodka v zadnjih treh letih znašal 17,1 milijarde tolarjev. Če bi za dve odstotni točki zmanjšali prispevke na plače, bi za tekstilce to letno pomenilo 417,7 milijona tolarjev, prav toliko, če bi za dve odstotni točki uspeli zmanjšati odsotnost z dela. Če bi za dve odstotni točki zmanjšali obrestne mere pa bi to letno pomenilo 107 milijonov tolarjev. Preračun je napravljen za leto 1995, saj vseh podatkov za lansko leto še nimajo. K tem problemom pa je treba dodati še neenakopravne pogoje na domačem trgu in izgubljeno premoženje na jugu.

Združenje tekstilcev in usnjarjev je zato na torkovi seji predlagalo več sistemskih ukrepov. Nadomestili naj bi jim razkorak med inflacijo in tečajev in iz proračuna zagotovili regresiranje obrestne mere in prispevkov. Zaradi delovne intenzivnosti in velikega deleža zaposlenih žensk naj bi bili prispevke z 38 zmanjšali na 34 odstotkov. Nadomestilo za bolniško do enega meseca naj bi polovično pokrival zdravstveni zavod, da bi jo odobravali tako kot nad tridesetimi dnevi. Zakonsko naj bi uredili problem izgubljenega premoženja, predpise pa spoštavali vsi, da na domačem trgu ne bi bilo nelojalne konkurence.

Tekstilna industrija se bliža dvanajsti uri

Čeprav se tekstilni industriji bliža dvanajsta ura, je težko pričakovati, da bodo predlagani ukrepi uresničeni, je že na okrogli mizi dvom izrazil **Valter Drozg** podpredsednik GZS. Prispevne stopnje namreč zdaj niso 38-odstotne, temveč zaradi davka na plače dejansko 41,2-odstotne. Znižanje je težko pričakovati, saj se je že lani iz državnega proračuna v pokojninski sklad prelilo 115 milijard tolarjev. Prav tako je težko pričakovati, da bi podobno kot na Češkem izvozna podjetja ne plačevala obresti. Kdaj bo naša vlada doživela pepelnično sredo, se je retorično vprašal **dr. Tone Hrastelj**. Veliko lahko seveda naredijo podjetja sama, mnoga rešitev vidijo v blagovni znamki, ki pa ni čudežno zdravilo, temveč element trženja. Skrajšati bi morali prodajne poti, saj je tekstil užiten, dokler je svež, tako kot riba. Časovna tekma je zato zelo pomembna, kar dobro vedo v ZDA, kjer so med proizvodnjo in končno prodajo le štiri manipulacije, v Evropi pa jih je dvanajst.

Pri tečaju gre tudi za vprašanje, kam se preliva premoženje

Na vse te probleme že dolgo opozarjamo, sistemskega odziva pa ni, nikjer ni videti industrijske politike, če bo šlo tako naprej bo ostalo le za vzorec tekstilne industrije je dejal **Alojz Omejc**, direktor kranjske tekstilne tovarne Zvezda. Podobna opozorila so izrekli tudi drugi direktorji.

Slovenija ni prežeta z razvojno filozofijo, prevladuje monetaristično finančni pogled, v katerem zanjo ni prostora. Strategija povečanja konkurenčnosti slovenske industrije je dokument, ki odgovarja na vprašanje, kaj si Slovenija želi, je odgovor na strokovno enoumje, ki zdaj prevladuje pri nas. Vendar je le pot, po kateri naj bi šli, od ekonomske politike bo odvisno, če jo bomo prehodili. Moram pa reči, da sem precej pesimističen, saj je dokument dejansko nastajal ob vladi, ne v njej, je dejal državni sekretar za industrijo **dr. Vlado Dimovski**. Pesimizem je pojasnil tudi z dejstvom, da je bilo z začasnim financiranjem ministrstvu za gospodarstvo odmerjenih le 21 odstotkov sredstev, socialnim transferom pa 121 odstotkov.

Za resen zasuk pa imamo zadnjo priložnost, saj se po vstopu v EU ekonomska sestava ne bo več bistveno spremenila, je še dejal dr. Dimovski. Glede tečajne politike pa je dejal, da gre pri njej tudi za vprašanje, kam se preliva premoženje, saj to s pridom uporabljajo velike nacionalne ekonomije, Slovenija pa ga zaradi trdnega tolarja izgublja. • **M. Volčjak**

Inovacije - od ideje do uspeha

Priročnik za inovatorje

Kranj, 20. febr. - Pospeševalni center za malo gospodarstvo Ljubljana je izdal priročnik "Inovacije - od ideje do usepha", napisal ga je Bogomir Filipič, ki dela v BSC Poslovno podpornem centru Kranj.

Priročnik je namenjen inovatorjem in vsem tistim, ki soustvarjajo inovativno politiko ter vsem, ki imajo tržno zanimive ideje in jih želijo uresničiti. Razdeljen je v tri tematske sklope. Prvi je teoretični, razlaga pomen inovativnosti za slovensko družbo, za podjetja in posameznike. V drugem delu je predstavljeno slovensko podporno okolje, navedene so vse podporne institucije in razpisi za njihove pomoči. V tretjem delu pa so navedeni zakonski predpisi, ki urejajo področje inovacij.

Skratka, priročnik je zelo praktičen, saj inovatorji lahko v njem najdejo kopici praktičnih nasvetov in podatkov, ki jih potrebujejo pri uveljavljanju inovativni zamisli. Tako je denimo podrobno obdelana industrijska lastnina, vrste patentnih prijav, seznam kontaktnih oseb na različnih institucijah, seznam patentnih zastopnikov itd.V njem bodo napotke našli tudi inovatorji, ki delajo v podjetjih. V priročniku so posamezna poglavja ločena z domiselnimi ilustracijami.

Ponovno stavka v Rogu

Kranj, 20. febr. - V ljubljanskem Rogu so ponovno začeli stavkati, prav tako v tržiškem obratu Cevarna.

V Rogovem obratu Cevarna v Retnjah pri Tržiču danes nismo mogli priklicati nikogar, saj obrat stoji, odgovorni pa so na sestanku v Ljubljani. Zato nam ni uspelo izvedeti kaj več kot to, da Rogovci ponovno stavkajo in da sindikat SKEI njihovo stavko podpira ter pri teme opozarja na nesprejemljivo politiko bank, ki nočejo pomagati pri sanaciji slovenskega gospodarstva.

V tržiški Cevarni je zaposlenih približno petdeset, zadnjo plačo so dobili januarja, vendar je bila to šele novembrska, znašala pa je 30 tisoč tolarjev na zaposlenega. Kaj drugega pa doslej niso dobili, zategadelj je ponovna stavka razumljiva. V Ljubljani vse pogosteje govore o stečaju Roga, zato je tudi usoda Cevarne vse bolj vprašljiva. Rešiti so se skušali z oblikovanjem profitnega centra, saj je izdelava pohištvenih cevi za Ikeo dobičkonosna, vendar pa je vprašanje, ali uresničitve zamisli ne bo prehitel stečaj. • **M.V.**

Druga Merkurjeva prodajalna v BiH

Kranj, 20. febr. - Kranjski Merkur je 18. februarja v Širokem Brijegu odprl drugo franšizno prodajalno v Bosni in Hercegovini.

Merkurjev novi franšizij je podjetje Inval Široki Brijeg, njegov lastnik je dolgoletni Merkurjev poslovni partner Zlatan Tomas. Franšizna prodajalna Inval v Širokem Brijegu je 18 kilometrov oddaljena od Mostarja in je že druga Merkurjeva tovrstna prodajalna v Bosni in Hercegovini. Lani so namreč odprli franšizno prodajalno Merkurus v Bihaću. Za Široki Brijeg so se zdaj odločili, ker postaja trgovsko središče Hercegovine, v njem so svoje prodajalne odprle že mnoge zahodnoevropske trgovske hiše.

Novozgrajeno prodajalno so v celoti opremili slovenski izdelovalci, poleg odlične ponudbe elektromateriala na 180 površinskih metrih prodajnih površin nudi tudi vijake in okovje, belo tehniko, svetila, električno orodje, akustiko, antene in zeleni program.

V Merkurjevo franšizno mrežo je vključenih že 21 prodajaln, od tega 18 v Sloveniji, dve v Bosni in Hercegovini, v kratkem pa jo bodo odprli tudi na Hrvaškem.

Slovenska farmacija tudi uradno v družbi najboljših

Uradno potrjena kakovost

Ljubljanski Lek si je že vse od svojega nastanka prizadeval za dosego največje ravni kvalitete. K temu ga je poleg lastnega interesa vodilo tudi sodelovanje s tujimi velikimi farmacevtskimi hišami ter nenazadnje tudi vse zahtevnejše kvalitativne farmacevtske norme.

Ljubljana, 21. februarja - Večletna Lekova prizadevanja za doseg kar največje celostne kvalitete in certificiranja le-te so se dokončno uresničile. Angleški inštitut za standarde (BSI) ter Slovenski inštitut za standard (SIQ) sta po presoji v lanskem oktobru v začetku tega meseca Leku podelila certifikat ISO 9001. Omenjeni certifikat označuje najvišji obseg kvalitete tako produktov, proizvodnega procesa kot tudi samega poslovanja.

Predpisovanje kakovosti je v farmaciji že dlje nekaj povsem samoumevnega, v začetku devetdesetih let pa je svetovna zdravstvena organizacija pri označevanju kvalitete prevzela sistem ISO 9000.

Na nov način označevanja kvalitete so se takoj odzvali tudi v Leku, ter začeli pripravljati program pridobitve ustreznega certifikata. Presojo o ustreznosti so prepustili dvema institucijama, angleškemu inštitiutu za standarde ter slovenskemu inštitutu za standarde. Predhodno ocenjevanje v lanskem aprilu je pokazalo, da Lek v celoti zadostuje vsem potrebnim normam, tako da za podelitev certifikata pravzaprav ni bilo več ovir. Vendar pa se je samo ocenjevanje kasneje zavleklo do oktobra, razlog za to pa so bili pregledi tujih delegacij.

Predsednik uprave ter generalni direktor Leka Vojmir Urlep je ob prejemu certifikata poudaril, da s tem podjetje prevzema še dodatno odgovornost za kvalitetno delo v prihodnosti, hkrati pa poudaril, da se projekt kakovosti v Leku s tem le kontinuirano nadaljuje. Ob pridobitvi certifikata je Leku čestital tudi minister za gospodarske dejavnosti Metod Dragonja, ki je pred ministrovanjem kot tedanji predstavnik uprave tudi uradno odobril začetek priprav za pridobitev certifikata. • **U. Špehar**

VERIGA

d.o.o., Lesce
objavlja prosto delovno mesto

KOMERCIALIST I.

Pogoji:
- visoka izobrazba ekonomske smeri
- aktivno znanje angleškega in nemškega jezika
- 3 leta delovnih izkušenj v izvozu

Delovno razmerje bomo sklenili za nedoločen čas s 3-mesečnim poskusnim delom.
Kandidati naj vložijo pisne prijave s kratkim življenjepisom v 8 dneh po objavi na naslov: VERIGA, d.o.o., Lesce, Kadrovska služba, Alpska c. 43, Lesce 4248.
O izbiri bodo kandidati obveščeni v 15 dneh po preteku

JML AVTOKLEPARSTVO

AVTOKLEPARSTVO
Martin Jenko
Akumulatorji
HALLEY EUROPA
s 30-mesečno garancijo
Praprotna Polica - Cerklje,
tel./fax: 064/422-280, tel.: 064/421-159, stanovanje: 064/422-043

AVTOKLEPARSKA DELA
LIČARSKA DELA
SERVISI
VLEKA VOZIL
ČIŠČENJE
TRGOVINA

NA ŠTIRIH KOLESIH

Prihaja obnovljeni Audi A6

Po manj kot letu dni starem modelu A3, bodo pri Audiju postavili na plan še prenovljeni A6, ki je doslej veljal za najstarejši hišni model. Zadnjič so ga prenovili sredi leta 1994, ko so takratnemu modelu 100 tudi spremenili ime v A6.

Novinec, ki ga bo Audi uradno predstavil na bližajočem se avtomobilskem salonu v Ženevi, ima kompaktno karoserijo z zabrisano triprostorsko limuzinsko zasnovo, kakršno so nakazali že s prototipoma TT coupe in roadster. Že v začetku prodaje bodo na voljo štirje različni motorji. Med bencinskimi bo osnovni 1,8-litrski štirivaljnik s turbinskim polnilnikom in 110 kW (150 KM), sledita popolnoma nov 2,4-litrski šestvaljnik s 121kW (165 KM) in že znani 2,8-litrski šestvaljnik s 142 kW (193 KM). V ponudbi je tudi turbodizelski motor z neposrednim vbrizgom 81 kW (110 KM), v prihodnjih mesecih pa bo na voljo še 1,8-litrski bencinski štirivaljnik s petimi ventili na valj in zmogljivostjo 92 kW (125 KM).

Tako kot je pri Audijih običajno, bosta na voljo štirikolesni pogon quattro in petstopenjski samodejni menjalnik tiptronic, bogata serijska oprema pa bo zajemala tudi stranski bočni varnostni vreči in električen pomik stekel v vseh štirih stekel v vratih. Za enako ceno bodo sicer na voljo trije paketi opreme z imeni advance, ambition in ambiente, samodejna klimatska naprava pa bo predvidoma sodila na spisek dodatne opreme, vendar brez doplačila. Najcenejši A6 bo v Nemčiji veljal 50.400 mark, cene, ki bodo veljale pri nas pa še niso znane. • **M.G.**

Ustanovljena Avtoservisna remontna skupnost

Slovenska podjetja in obrtniki, ki opravljajo avtoservisna in remontne dejavnosti, se postopoma združujejo v Avtoservisno remontno skupnost Slovenije, ki bo v kratkem pridobila tudi ustrezno registracijo. Skupnost, v katero je kot kolektivni član pristopila tudi Sekcija avtoservisno remontnih dejavnosti pri Obrtni zbornici Slovenije bo skrbela za nadaljnji razvoj te dejavnosti in za enoten nastop na specializiranih sejmih. Prvič bodo enotno nastopili že na bližajočem se sejmu Avto in vzdrževanje v Celju. • **M.G.**

Promocija slovenskega turizma

Sejma v Milanu in Berlinu

Kranj, febr. - Center za promocijo turizma Slovenije te dni zaključuje priprave na dva velika evropska turistična sejma. Konec februarja se bo slovenski turizem predstavil na milanskem Bitu, v prvi polovici marca pa na največjem turističnem sejmu na svetu, na berlinskem ITB-ju.

Sejemska ofenziva se je začela takoj po novem letu, ko se je slovenski turizem predstavil pred 200 tisoč obiskovalci utrechtskega sejma Vakantiebeurs. Na sejemski stojnici so sodelovali tudi narodnozabavni ansambel, folklorna skupina, predstavniki občin, ki sodelujejo v združenju Alpskih cest, pa so obiskovalcem ponudili vzorce domače slovenske kulinarike. Uspešna je bila tudi predstavitev na dunajskem sejmu Ferien in CMT v Stuttgartu. Pri slednjem je motila le lokacija in majhnost stojnice, česar prireditelj kljub pravočasni prijavi ni zadovoljivo zagotovil. Za prihodnje leto je stuttgartski sejem obljubil namestitev v osrednji dvorani, sicer se Slovenija na tem sejmu ne bo več predstavljala. Velik uspeh na informativnem in poslovnem področju je pretekli teden dosegel nastop na salzburškem Tourf'97, ki velja za najpomembnejši regionalni sejem v Avstriji. Te dni potekala še dve veliki prireditvi in sicer CBR v Muenchenu in Freizeit v Nuernbergu.

Na nedavnem sejmu Holiday World v Pragi se je že pokazalo, da Centru za promocijo turizma že primanjkuje propagandnega gradiva. Prospektov je zmanjkalo že dva dni pred zaključkom sejma, zato je bilo potrebne veliko iznajdljivosti osebja, da so ustregli obiskovalcem sejma. Center gradivo hrani še za milanski in berlinski sejem, nato pa ga bo zmanjkalo. Pripravljajo sicer nov katalog in priročnik za organizatorje potovanj, vendar zaradi pomanjkanja denarja utegneta kasniti. Center za promocijo turizma namreč letos ni prejel niti tolarja iz državnega proračuna.

Stojnici v Milanu inv Berlinu bosta veliki 80 in 85 kvadratnih metrov, predstavila se bodo vsa slovenska zaokrožena turistična območja, prisotni bodo tudi največji organizatorji turističnih potovanj iz tujine v Slovenijo. Na milanski predstavitvi bodo dali povdarek igralništvu, na berlinskem pa Evropskemu mesecu kulture in novostim letalskega prometa v Sloveniji.

Največji avstrijski sejem gostinstva in turizma

Strokovno o turizmu in gostinstvu

Sejem Gast je tradicionalni cilj tako slovenskih razstavljalcev kot tudi obiskovalcev. Prvih bo letos samo devet, drugih pa po pričakovanjih mnogo več.

Celovec, 21. februarja - Od 2. do 5. marca bo celovški sejem ponovno pripravil strokovni sejem gostinstva in turizma Gast. Program sejma je letos doživel kar nekaj sprememb, saj bo letos dan krajši, prireditelji pa pripravljajo precej novih tematskih razstav ter obsežen program obsejemskih dogajanj. Sejem še naprej ostaja najpomembnejši južnoavstrijski strokovni sejem, posameznim turističnim delavcem pri izboljševanju njihove ponudbe ter poslovnih rezultatov.

Turizem je za sosednjo Avstrijo ena najpomembnejših gospodarskih dejavnosti. Ta velja za šestega največjega turističnega zaslužkarja na svetu, prvo mesto so si priborile Združene države, zanimivo pa je, da je dohodek od turizma na prebivalca v Avstriji vsaj desetkrat večji kot v Ameriki. Turizem, točneje nočitve in osnovna gostinska dejavnost, predstavlja dobrih šest odstotkov prihodkov bruto družbenega produkta, zato je po svoje razumljivo, da gostinci in turistični delavci sejmu posvečajo precej pozornosti.

Letošnja vroča tema Gasta je vprašanje, kako podaljšati turistično sezono. Na Koroškem opažajo, da imajo na voljo več posteljnih kapacitet poleti kot pozimi. Zimske nočitve sicer naraščajo, letne padajo, prav to pa tamkajšnje turistične delavce sili v razmišljanja v širitev svoje odprtosti. Strokovnjaki različnih področij bodo na omenjeno vprašanje skušali odgovoriti s svojega področja.

Že tradicionalno na sejmu pod okriljem gorenjske enote Gospodarske zbornice Slovenije sodeluje tudi nekaj Slovenskih razstavljalcev. Sejem Gast najdemo na prioritetni listi slovenskih predstavitev v tujini, žal pa na Gospodarski zbornici ugotavljajo, da za predstavitve, kljub temu da razstavljalci dobijo prostor kar za polovično ceno, preprosto ni pretiranega zanimanja, kar pa je po svoje razumljivo zaradi dokajšnje zaprtosti trga. Letos naj bi se predstavilo devet podjetij, med njimi tri gorenjska, poleg blejskega Casinoja, kamniškega Svilanita še Janez Slatnar iz Tržiča. V sklopu sejma je potrebno omeniti še posebej na tradicionalno srečanje z okroglo mizo na temo Bilateralno gospodarsko sodelovanje med Koroško in Slovenijo. Srečanje organizira slovenski generalni konzulat v Celovcu, udeležil pa naj bi se ga tudi minister za gospodarske dejavnosti Metod Dragonja ter koroški deželni glavar dr. Christof Zernatto. Kot običajno bodo vstopnice na voljo tudi na kranjskem sejmišču, zanje pa boste morali odšteti sto avstrijskih šilingov. • **U. Špehar**

VEDEŽEVANJE
ATLANTIDA
090 44 69
PRIZNANA VEDEŽEVALKA TANJA

VEDEŽEVAJE - TAROT
090 41 02
1 min 156 SIT NON-STOP

JELOVČAN d.o.o.
Pevno 6
Škofja Loka
tel./fax:064-622-022
AWS
- avtonega
- montaža in prodaja
vetrobranskih stekel

NISSAN
AVTO MOČNIK
Britof 162, Kranj, tel. 064/242-277
SERVIS IN PRODAJA VOZIL
MICRA 1.0 16V airbag ..... 15.990,00 DEM
ALMERA 1.4 16 V airbag ..... 22.490,00 DEM
PRIMERA 1,6 16V airbag, ABS ..... 29.400,00 DEM
bogata serijska oprema
garancija 3 leta ali 100.000,00 km

JESENICE d.o.o.
PRIMOŽIČ
Tel.: 064/861-570
Fax.: 064/861-570
RENAULT
DEL PONUDBE RABLJENIH VOZIL:
MEGANE SCENIC, CLASSIC IN BERLINA LETNIK 97 DOBAVA TAKOJ PO NOVIH NAJNIŽJIH CENAH ŽE od 21.100 DEM. MOŽNOST KREDITA DO 5 LET, OD T+0 % DALJE.
MEGANE COUPE 16 V
I. 96 33.900 DEM
LAGUNA 2.0 16v RXE
I. 95 39.000 DEM
R5 93 8.500 DEM
R5 92 7.800 DEM
R18 85 3.400 DEM
R5 91 7.700 DEM
R5 88 5.200 DEM
R5 87 5.500 DEM
R19 90 10.500 DEM
R19 94 17.000 DEM
CLIO 94 14.300 DEM
BX 87 5.800 DEM
R4 91 4.000 DEM
R5 90 6.500 DEM
GOLF B 88 8.100 DEM
FORMAN 92 5.400 DEM
BX 88 6.200 DEM
AX 91 7.000 DEM
ASTRA 93 16.200 DEM
GOLF D 90 10.300 DEM
HYUNDAI 91 9.200 DEM
LANTRA 92 15.400 DEM
BMW 316 85 7.200 DEM
HYUNDAI 90 8.300 DEM
VISA 85 2.500 DEM
FIESTA 94 12.500 DEM
NOVO: MEGANE CABRIO!
Vozila so tehnično brezhibna, možna menjava in kredit. Tel.: 064/861-571

HONDA ŽIBERT
UGODNO
*HONDA CIVIC BINGO 1,4 - 3 vrata 21.990 DEM
*CIVIC SEDAN 4V - 1,5 iLS ~~33.997 DEM~~ 31.950 DEM
*CIVIC H.b. 3V - 1,4iS, 1,5iLS, 1,6 VTI
*UGODNO! letnik 96 - popusti do 5.600 DEM
NOVO: HONDA PRELUDE 2,0 in 2,2i VTEC
BRITOF 173, 4000 Kranj Tel./fax:064 242 167

* prodaja rabljenih NMT
* odkup rabljenih NMT
* GSM
* leasing
* kredit
JANUS
tel./fax: 064/22 23 24 http://www.janus.rade.si/
MOTOROLA DANCALL MITSUBISHI AEG ERICSSON NOKIA Panasonic NEC

HONDA SERVIS & PRODAJA
AMBROŽ
PREŠERNOVA 12
RADOMLJE
SLOVENIJA
TEL.&FAX:061/727-534
* PRODAJA VOZIL * AVTOMEHANIKA
* AVTOKLEPARSTVO * AVTOLIČARSTVO
HONDA CIVIC ŽE ZA 21.990 DEM
NOVI PRELUDE ŽE V PRODAJI
VOZILA NA ZALOGI!

AVTOSERVIS AMBROŽ
SEAT
Skupina Volkswagen
NOVO
Gorenjesavska 13i, KRANJ -
v prostorih bivšega Tekstilindusa
tel.: 064/225-110, fax: 064/225-104
POOBLAŠČENA PRODAJA, SERVIS
AVTOKLEPARSKE IN LIČARSKE STORITVE
• IBIZA ŽE OD 15.992 DEM • INCA ŽE OD 17.116 DEM
• CORDOBA ŽE OD 19.540 DEM • TOLEDO ŽE OD 25.300 DEM
• ALHAMBRA ŽE OD 41.808 DEM
UGODEN NAKUP NA KREDIT ALI PORSCHE LEASING

PREROK
Vse, kar želite izvedeti o sebi in svoji prihodnosti.
Zaupajte najboljšim!
Možnost osebnega obiska!
090/41-29
090/42-38

MAZDA vam ponuja prihranek do 4000 DEM (odvisno od modela).
Znižanje cen velja do 31. 3. 1997
oz. do prodaje zalog!
Vsa vozila so letnik 1997!
~~28.990~~
323 F 1.5i 16v DOHC
26.990
Darilo našim kupcem:
vrhunski avtoradio in avtomobilske preproge!
PRI VAŠEM TRGOVCU Z VOZILI MAZDA.
Y.C.C. d.o.o., Stara c. 25, Kranj
(na Gorenjskem sejmu)
☎ 064/221-626, 227-002
kredit ✓ servis ✓
mazda MAZDA NAJ BO

VREME

Vremenoslovci nam za danes napovedujejo pretežno jasno s temperaturami med 5 in 10 stopinjami C. Jutri bo dopoldne pretežno jasno, popoldne pa se bo pooblačilo.

LUNINE SPREMEMBE

V soboto bo polna luna nastopila ob 11.27 in glede na Herschlovem vremenski ključ bo zato mrzlo, pihal pa naj bi tudi mrzel veter.

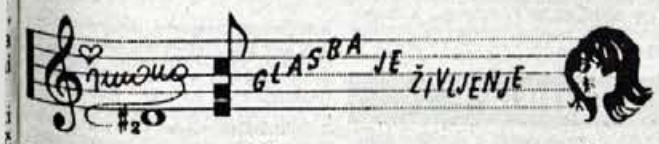

PERO LOVŠIN - NAJBOLJŠI NOVINAR MED GLASBENIKI

Slovensko glasbeno sceno je zelo močno zaznamoval Pero Lovšin, ki je v svojem glasbenem izražanju zelo svojstven. Obdobje punka in Pankrtov, pa Sokoli, pa Vitezi obložene mize zaznamujejo Lovšinovo glasbeno pot; trenutno pa pravi, da se najbolje počuti s Križarji, ki pa jih sestavljajo glasbeniki njegovih prejšnjih bendov. Pripravljajo križarsko-glasbeni pohod po Sloveniji, z namenom, predstaviti Perovo najnovejšo ploščo.

Vas zanima, če bi Pero zapel z narodnozabavnim ansamblom Lojzeta Slaka?

"Odvisno kdaj, kje in za koliko," se zasmeji Pero.

Vprašanje pa je, kako bi bil nad to idejo navdušen Lojze Slak... Se bomo pozanimali.

Lovšin slovi po svojih provokativnih besedilih, zaradi katerih je včasih zašel tudi v težave. Najhuje je bilo, ko smo mu dodelili policista, ki ga je nenehno sledil - tudi, ko je obiskoval ljubice...

Ste se že kdaj vprašali, kaj je to - glasba?

Glasba je nerazdružna mešanica melodije, harmonije in ritma. Poleg ljudi ima glasbo rada tudi večina živali - razen psov.

Nekje sem prebrala, da je glasba največ vredna kot neškodljivo mamilo. Ljudje, pri katerih se naveličanost nad svetom kaže v razvitejši obliki, uporabljajo tablete, pijačo, cigarete, denar in vero, da si za nekaj časa spočijejo zmahane misli in pozabijo zoprnije v življenju. Glasba učinku je podobno in ki nikomur ne škodi.

Poslušalci oddaje Glasba je življenje ustvarjajo slogan za naravno mineralno vodo EDINA.

Gripe še nisem dobil, ker sem redno EDINO pil!

Hribar Miha, Blejska Dobrava

UNITED COLORS OF BENETTON.

ŠKOFJA LOKA, KRANJ, BLED

LESTVICA RADIA KRANJ

S PIZZERIJO MATEJA tel. 222-800
ureja: IGOR ŠTEFANČIČ, PETEK, 21. 2. 1997, ob 18.30

MATEJA PRIPRAVA IN RAZVOZ JEDI

Domača:
1. NAPOLEON: BODI MOJA
2. GIMME 5: DOBRO JUTRO
3. ROCK N' BAND: DEJ RUK'N ME
4. ČUKI: ZOBAR
5. 2 ALIVE: NEKJE DALEČ STRAN
6. UNIMOGS BAND: GROMSKI VOZNIK
7. SONIC: NORI IN COOL
8. V. KOCIJANČIČ D.J. & S. IVANČIČ: TINA

Tuja:
1. D.J. BOBO: RESPECT YOURSELF
2. MADONNA: DON'T CRY FOR ME ARGENTINA
3. GEORGE MICHAEL: OLDER
4. EN VOGUE: DON'T LET GO
5. NO MERCY: PLEASE DON'T GO
6. WHITNEY HOUSTON: STEP BY STEP
7. B. STREISAND & B. ADAMS: I FINALLY FOUND SOMEONE
8. BLUR: BEETLEBUM

RADIO KRANJ 91,3 FM STEREO

KUPON ŠTEVILKA 15

DOMAČO ŠT.:

TUJO ŠT.:

MOJ NASLOV:

10 se mi je zapisalo

Ko sem razmišljal, kaj bom zapisal v naslov, se mi je na tipkovnici pritisnilo 1 in 0, kar skupaj pomeni 10. In naslov je bil rojen. In to ne v porodnišnici, ampak na domu, pravzaprav na šihtu, v uredništvu Gorenjskega glasa. Ker mi je oblikovalka, naša zvesta Andrejka, poskušala razložiti tisto, o mal placa, bom kar na hitro razložil vse v zvezi z zadnjim vprašanjem. Pravilen odgovor je seveda bil - komad Zoboblues je prvi zapel Andrej Šifrer in ne kakšen l'blančan Tomaž Domicelj, pa tudi ne primorski večni mladenič Marko Brecelj. Moram pa reči, da vas je tokrat falilo kar ene 10 odstotkov. No, vas je pa onih drugih 90 odstotkov bilo toliko bolj točnih. Hvala za vse lepe besede na račun mask: Pater Frančišek in sestra Ofelija sta izredna - čestitke (Franc), a veš, da si bil prou fina maškara (Ines), s Primožem sta bila zelo dobri pustni šemi, boljše bi bilo, če bi taka tudi ostala (Beti in Mojca)... Zdaj pa kot rečeno žreb. Nagrado dobi, dobiiii **Biček Špela, Aljaževa 14, 4270 Jesenice**. Čestitamo, pride dopis, pol pa le zvizzz - v Aligator Music Shop v Kranj.

NOVOSTI

Kar nekaj. No, če smo Avtomobili napisali že zadnjič, ne bo nobene škode, če dodamo tudi tokrat. Nova kaseta se kliče "Navaden dan". Še dve stvari sta tukaj Janko Ropret & Don Mentony Band "Jesen" in Rok'n'band "Da padeš dol". Na kaseti oz. cedeju je deset komadov v samo 28 minutah - ni kaj rockabillyi so na speedu, sicer pa very nice muzika - priredbe, a luštne kot zapisano. Naj omenim še soundtrack iz filma Space Jam. Pa vstopnice za koncert ZZ Top, 12.3. v Ljubljani.

IN ŠE NAGRADNO VPRAŠANJE ŠT. 251:

Naj bo tokrat malo težje, poznavalsko (duhovitost pri nas seveda vedno velja) vprašanje. Rok'n'band igrajo rock'n'roll muziko, no rockabilly. Kakšna frizura je značilna za to zvrst glasbe (če se spomnite samo na Presleyja). Vprašanje za potuho - katera obletnica smrti Elvisa Presleyja bo letos avgusta? Rešitve čakamo do srede, 26. februarja, na Gorenjski glas seveda, pripis "Jodlgator". Čao!

DISCOTEKA ARX RADOVLJICA

Danes po 22. uri koncert skupine

POP DESIGN

LOKA TV LOKA TV LOKA TV

SCENA SCENA SCENA SCENA SCENA SCENA SCENA

Lepo pozdravljeni ljubitelji SLOVENSKE GLASBE. Tokrat bomo v studiu gostili še dokaj neznano skupino, ki pa jo čaka še lepa prihodnost. SUNNY ORCESTRA, ki smo jih posneli pred koncertom v Škofji Loki pa so skupina, ki vam zastavlja tole nagradno vprašanje - KOLIKO ČLANOV ŠTEJE SKUPINA SUNNY ORCESTRA? (OBKROŽITE)

a) 2 b) 3 c) 8

IME PRIIMEK .....

MOJ NASLOV .....

Odgovore pošljite najkasneje do četrtka, 27. 2. 1997, na naslov LOKA TV p.p. 114 4220 Škofja Loka. Čeprav vsi ne morete spremljati našega programa s to nagradno igro lahko sodelujete, kajne? Oddaja SCENA bo na sporedu na LOKA TV v četrtek, 27. 2., OB 20.30 URI.

"Nedeljski klepet ob kavi"

V nedeljo, 23. februarja, ob 9. uri dopoldne bo spet na sporedu Radia Kranj "Nedeljski klepet ob kavi", ki ga pripravlja in vodi Jana Debeljak.

Gostja oddaje bo **Heike Grašič.** Rojena je bila v Wiedenbrucku v Nemčiji, zdaj pa živi v Zgornjih Dupljah. Po poklicu je mizarka, dela pa v moževi firmi Tesmasport.

RADIO KRANJ 91,3 FM STEREO

Njena misel: *"Nisem niti Nemka niti Slovenka. Sem Evropejka. Strah me je, da bi morala biti omejena v kateri koli državi. Iskreno upam, da bo Slovenija čimprej zares evropska, tako uradno kot po miselnosti."*

Loka TRGOVINSKO PODJETJE d.d. ŠKOFJA LOKA

LOKA KAVA - ZDRAMI IN PREMAMI

Kupon:

Predlagam gosta v oddaji "Nedeljski klepet ob kavi"

.....

Moje ime in naslov: .....

(Izpolnjenega prosimo pošljite na Radio Kranj, Slovenski trg 1, 4000 Kranj, za "Nedeljski klepet ob kavi").

RADIO SALOMON

ZA GORENJKE IN GORENJCE!

24 UR DOBRE GLASBE!!!

OD 24. 2. 1997 DO 1. 3. 1997

LESTVICA NAJPOPASTIH 15

1. NO DOUBT - DON'T SPEAK
2. 4 FUN - KAMADERO
3. SQUEEZER - SATURDAY NIGHT
4. SARAH BRIGHTMAN + ANDRE BOCELLI - TIME TO...
5. TONY BRAXTON - UNBREAK MY HEART
6. LL COOL J - AIN NOBODY
7. BOYZONE - A DIFFERENT BEAT
8. X-PERIENCE - MAGIC FIELDS
9. 2 BROTHERS - CALIFORNIA
10. ERASUER - IN MY AMS
11. NEW/U2 - DISCOTHEQUE
12. KAVANA - I CAN MAKE YOU FEEL GOOD
13. PAUL ANKA - YO TE AMO
14. NEW/DANIELE SILVESTRI - HOLD ME
15. NO MERCY - WHEN I DIE

LESTVICA NAJGIBLJIVEJŠIH 30

1. MISSING HEART - CHARLENE
2. GIMME 5 - BREZ TEBE
3. RED 5 - I LOVE YOU STOP
4. DISCO ROUGE - DISCO ROUGE
5. NEW/SEQUENTIAL ONE - MY LOVE IS HOT
6. DJ STONE - KOMMANDO
7. MILK INCORPORATED - LA VACHE
8. POWER DANCERS - BOMBA
9. VIRTUALMISMO - COSMONAUTICA 997
10. NEW/GALA - LET A BOY CRY
11. JK - SWEET LADY NIGHT
12. NEW/THE ALTERNATIVE CREATORS - TEH BEAST
13. SLO ACTIVE - ODPELJI ME NA MARS
14. NEW/NATASHA HAGEN - YOU AND YOU
15. VALENTINO KOCIJANČIČ DJ /S.I. - TINA (REMIX)
16. MR - TO FRANCE
17. NEW/PUNK ANDERSON - PEOPLE
18. DEE JAY HERBIE - MIND, BODY AND SOUL
19. PELE - DOLGA JE NOČ
20. JIMI TENOR - TAKE ME BABY
21. DE DONATIS III - THE SOUND (REMIX)
22. NEW/FIORELLA - ENCANTO
23. DOUBLE VISION - ALONE AGAIN OR...
24. NEW/HEART ATTACK - I. WAS MADE...
25. LISA STANSFIELD - PEOPLE HOLD ON '97
26. NEW/DAVINA - SPACER
27. PROPAGANDA P. - MACHINERY '97
28. WHIRPOOL PRODUCTION - FROM DISCO TO DISCO
29. CHARLIE DORE - TIME GOES BY
30. SASH - ENCORE UNE FOTS

TRŽIŠKI HIT

vsak ponedeljek ob 17.25 na 88,9 in 95,0 MHz

Pokrovitelj ponedeljkove oddaje MINI MARKET SITAR Križe, tudi tokrat prispeva lepo nagrado enemu od sodelujočih v Tržiškem hitu. Ponedeljkov žreb je pokazal, da je srečnica, ki prejme to nagrado prav Jana Lokar iz Radovljice. ČESTITAVA! Hvala za sodelovanje, lepo se imejte in na snidenje v pondeljek, 24. februarja, ko bomo ponovno oblikovali lestvico naj glasbe Radia Tržič z obilico novih predlogov. ČAO! Vesan in Dušan

Lestvica:
1. Step by step - WHITNEY HOUSTON (4)
2. Break it up - SCOOTER (1)
3. Un-break my heart - TONI BRAXTON (3)
4. Brez tebe - GIMME 5 (10)
5. In your wildest dreams - TINA TURNER (13)
6. Jej makarones - SPIDI IN GOGI (12)
7. Silently - CAUGHT IN THE ACT (7)
8. Bomba - POWER DANCERS (6)
9. Just for you - MASTERBOY (novo)
10. Don't cryfor me Argentina - MADONNA (novo)
11. Master & servant - HEATH HUNTER (11)
12. Bodi moja - NAPOLEON (8)
13. Respect your self - DJ. BOBO (5)
14. Don't speak - NO DUBT (novo)
15. Gimme, gimme, gimme - ABBA (OLD)
16. Prava cifra - POWER DANCERS & SASHA (novo)

Izpolnite kupon in ga pošljite na Radio Tržič, Balos 4, Tržič, do 24. februarja.

KUPON TRŽIŠKI HIT

Glasujem za skladbi: št. in št.

Moj predlog:

Moj naslov:

RADIO TRŽIČ

GREMO V LIFE

sreda, 26. februarja
ob 17. uri
97,3

RADIO KRANJ 91,3 FM STEREO

oddajo pripravlja in vodi Nataša Bešter

Živjo in lep pozdrav! Vabim vas v našo oddajo Gremo v Life, saj vem, da tudi bralci Gorenjskega glasa radi sodelujete v tej naši urici. Pomlad že trka na vrata in zato je Slavc za marec izbral same zanimive goste, ki bodo nastopali v LIFU: Vlado Kreslin, Mesečniki, Jasmin Stavros in Parni valjak. Več o posameznih koncertih pa o nagradah v naši oddaji GREMO V LIFE! Nagrade za srečne izžrebance prispevajo tudi GORENJSKI GLAS, PIZZERIJA KLEMENTINA iz Pungerta v Škofji Loki, Jeans Club Petrič iz Kranja in Discoteka Life iz Domžal. Zato hitro nad kuponček! Srečno!

KUPON

V Lifu bi rad videl:

Moj naslov:

BLUE MOON ORIGINAL JEANS

SOBOTA, 22. FEBRUARJA 1997

TVS 1

7.45 Včeraj, danes, jutri
7.50 Radovedni Taček: Kristal *
8.10 Male sive celice, kiviz
8.55 Zgodbe iz školjke
9.30 Evromuzika, 1. oddaja
10.00 Italijanska restavracija, italijanska nadaljevanka
10.50 Hugo, TV igrica
11.15 Tednik
12.10 Trend, oddaja o modi in vizualni POP kulturi
13.00 Poročila
13.05 Karaoke, razvedrilna oddaja TV Koper - Capodistria
14.05 Policisti s srcem, avstralska nanizanka
15.05 Taborniki in skavti, 7. oddaja
15.20 Pogumni opekaček, ameriški risani film
17.00 Obzornik
17.10 Poslednji divji losos, kanadska poljudnoznanstvena oddaja
18.05 Na vrtu
18.30 Ozare
18.40 Hugo, TV igrica
19.15 Risanka
19.30 TV dnevnik 2, Vreme, Šport
19.50 Utrip
20.10 Pod krinko, ameriški film; Larry Fishbourne, Jeff Goldblum
21.55 Za TV kamero
22.05 Avtocesta prek Trojan
22.40 Poročila, vreme, šport
23.10 Mali oglasi, slovenska humoristična nanizanka
23.50 Upravnica, angleška nadaljevanka

TVS 2

8.00 Roka rocka **9.00** Poletje 42, ameriški film **10.30** Odstiranja, ponovitev **12.50** Echo point, avstralska nanizanka **13.15** Podarim dobim, ponovitev **13.35** SP v nordijskih disciplinah, skoki za nordijsko kombinacijo na 90-metrski skakalnici, posnetek iz Trondheima **14.10** Trondheim: SP v nordijskih disciplinah, skoki 90 m, prenos **15.55** Roka rocka **17.00** Življenje v računalniški dobi, ameriška dokumentarna serija **17.25** Košarka NBA action **17.55** Dobova: DP v rokometu, Dobova - Prevent **19.30** Echo point, avstralska nanizanka **20.00** EMA - evrovizijska melodija '97, prenos **21.10** Cousteau ponovno odkriva svet, zadnji del**22.00** Zlata šestdeseta slovenske popevke, nostalgija z avtorji, 11. oddaja: Elza Budau **23.00** V vrtincu **23.30** Sobotna noč
TV Slovenija si pridržuje pravico do spremembe programa.

KANAL A

8.00 Video strani **8.35** Nore dirke, risana serija **9.00** Kaličopko, otroška oddaja **10.00** Kapitan Planet, risana serija **10.25** Nora hiša, ponovitev **10.50** Očka major, ponovitev **11.15** Cooperjeva druščina, ponovitev **11.40** Ned in Stacey, ponovitev **12.05** Sobotna matineja: Kavboj **14.40** Kako je bil osvojev divji zahod, 7. del nadaljevanke **15.15** Disnews **15.35** Ta čudna znanost, 13. del nanizanke **16.00** Alf, 27. del **16.30** Mupet show: Shields in Yarnell, 75. del lutkovne serije **17.00** Disney predstavlja: Aladin; Račje zgodbe **18.00** Atlantis, glasbena oddaja **18.45** Kung fu, 15. del **19.35** Princ z Bel Aira, 71. del nanizanke **20.00** Sobotni večerni film: Na begu, ameriški barvni film; Jean-Claude van Dame, Rosanna Arquette, Kieran Culkin **21.35** Katastrofa na reki Potomac, ameriški barvni film; Richard Masur, Stephen Macht, Chad Love **23.10** Vroči pogovori, 14. del erotične nanizanke **23.45** Vrnitev prikazni, erotični film **1.20** Video strani

POP TV

8.00 Dogodivščine medvedka Ruxpina, risana serija **8.30** Junak akcije, mladinska serija **9.00** Maska, risana serija **9.30** Max Glick, mladinska serija **10.00** Dogodivščine brenčeče čebelice, risana serija **10.15** Flipper, mladinska serija **11.00** Vesoljski bojevniki, nanizanka **12.00** Lois in Clark: Nove Supermanove dogodivščine, ameriška nanizanka **13.00** Rdeča reka, ameriški film **15.30** NHL hokej **16.00** Evita Peron, ponovitev **18.00** Prijatelji, ameriška nanizanka **18.30** Varuška, ameriška nanizanka **19.00** Računalniški guruji, nanizanka **19.30** 24 ur **20.00** Filmski hiti: Moja punca, ameriški film; Dan Aykroyd, Jamie Lee Curtis, Macaulay Culkin, Anna Chlumsky **21.45** Teksaški mož postave, nanizanka **22.30** Zaznamovan za umor, ameriški film **0.00** 24 ur, ponovitev

TV 3

10.00 TV prodaja in turistični napovednik **10.45** Video kolaž **14.30** Vdihni globoko, ponovitev **15.30** Zbogom orožje, ponovitev filma **17.00** Videoboom 40, glasbena oddaja **18.00** Šolska košarkarska liga **19.00** TV dnevnik **19.15** TV prodaja **19.30** Burleska **20.00** Past za Gottija, ameriški barvni film **21.30** Obrazi **22.45** TV prodaja in turistični napovednik **23.30** TV dnevnik **23.45** Video kolaž

HTV 1

11.00 Otroška serija **11.30** Očarljive dirke, dokumentarna serija **12.00** Poročila **12.25** Morje **12.55** Lisina teorija, angleški barvni film **14.15** Filipovi otroci **14.45** Smerokazi **15.20** Briljantina **16.05** Dokumentarna oddaja **16.50** Poročila **17.00** Parlaonica **17.45** Televizija o televiziji **18.15** Potujmo po Hrvaški **19.03** Najprej je bila beseda **19.10** Spominska knjiga **19.30** Dnevnik **20.15** Zaposleno dekle, ameriški barvni film; Harrison Ford, Melanie Griffith, Sigourney Weaver, Alec Baldwin **22.10** Opazovalnice **22.40** Svet zabave **23.15** Polnočna premiera: Witchcraft, ameriški barvni film

HTV 2

10.45 TV koledar **10.55** Divje srce **12.45** S knjigo v glavo **13.30** Zakon v Los Angelesu, ameriška nanizanka **14.15** Thetatron: Ubožci, musical **16.30** Alpe - Donava - Jadran **17.00** Lavine, dokumentarni film **18.00** Turbo limatch show **19.15** Risanka **19.30** Dnevnik **20.15** Trilček **21.15** Neskončno potovanje, poljudnoznanstvena serija **22.20** Nove priložnosti, nanizanka **23.05** Zlati gong

AVSTRIJA 1

12.40 Svetovni pokal v alpskem smučanju, smuk (m), prenos iz Garmischa **14.00** Svetovno prvenstvo v nordijskem smučanju: Skoki, mala skakalnica (90 m), prenos iz Trondheima **15.40** Beverly Hills, 90210 **16.15** Melrose Place **17.00** Savannah, ameriška serija **17.45** Svetovno prvenstvo v nordijskem smučanju: Studio, iz Trondheima **19.00** Sketch-TV, humoristična serija **19.30** Čas v sliki/Kultura **20.15** Kapital, avstrijski satirični film **21.45** Zasebni telesni čuvaj, ameriški triler **23.20** Pikantno darilo, italijansko-francoska komedija **1.05** Tora! Tora! Tora!, ponovitev ameriške vojne drame **3.20** A-team **4.05** Beverly Hills, ponovitev **4.50** Savannah, ponovitev **5.40** Herakles, risana serija

AVSTRIJA 2

13.00 Čas v sliki **13.10** Moški v kadi, avstrijska komedija **14.55** Trije možje na konju, nemška komedija **16.30** Dežela in ljudje **17.00** Čas v sliki **17.05** Ozri se po deželi **17.35** Kdo me hoče?, živali iščejo dom **17.53** Svetovne religije **18.00** Milijonsko kolo **18.25** Konflikti **19.00** Avstrija danes **19.30** Čas v sliki/Kultura **19.53** Vreme **20.00** Pogledi od strani **20.15** Stavite, da...? **22.15** Čas v sliki **22.25** Vse je komedija: Kaj pa veš...?, komedija v dveh dejanjih **0.15** Čas v sliki **0.25** Usodni skok čez plot, ameriška kriminalka **1.50** Pogledi od strani, ponovitev **1.55** Ozri se po deželi, ponovitev **2.25** Schiejok, ponovitev **3.25** Zasebni telesni stražar, ponovitev ameriškega trilerja **5.15** Baywatch, Jesse najde dom

TELE-TV KRANJ

... Videostrani **18.45** Test slika **18.55** TV napovednik TELE-TV **19.00** TV kažipot **19.02** EPP blok - 1 **19.07** Top spot **19.10** Mini pet (otroška glasbena lestvica) **19.45** Pustne povorke **19.59** Danes na videostraneh **20.00** TV kažipot **20.02** EPP blok - 2 **20.07** Top spot **20.10** Poročila Gorenjske 420 (ponovitev) **20.25** Duhovna misel - 39. oddaja **20.35** Tek na smučeh - učimo se z igro **21.05** Kri rešuje življenja - humanitarna akcija KO Rdečega križa Kokrica **21.15** EPP blok - 3 **21.20** Lovska letina Lovske družine Jezersko **22.00** Odprti ekran **22.15** Kamera presenečenja - 64. oddaja: Pri 100. letih prvič na televiziji **22.30** Video trač **23.00** Videoboom 40 (slovenska video lestvica zabavne glasbe) - 130. oddaja **00.00** Z vami smo bili... nasvidenje **00.01** Odpovedni spot programa TELE-TV Kranj **00.02** Vključujemo: Nočni zabavni erotični program; Erotični film: Vroče pištole (Distribucija: ALTEKA d.o.o.) **1.37** Videostrani

LOKA TV

... Videostrani

TV ŽELEZNIKI

19.00 Novice izpod Ratitovca **20.00** Antonov obzornik **20.20** Serijski film

ATM TV KR. GORA

... Videostrani **18.08** Test **18.15** Napovednik **18.16** EPP blok **18.20** Karnevla na kanarskem otočju **19.03** Risanke **19.15** Videostrani **20.00** Spoznajmo svojega soseda (Marinka Čebulja, ponovitev) **20.43** Satelitski program Deutsche Welle **22.00** Videostrani

TV ŠIŠKA

... Videostrani **19.50** Napoved sporeda **20.00** Telemarket **20.50** Popolno zdravje, zdravljenje z alternativno medicino - ponovitev **22.00** OSHO - otrok nove dobe - ponovitev **22.30** Telemarket **22.40** Napoved sporeda za nedeljo **22.45** Videostrani

IMPULZ KAMNIK

10.00 Video strani **18.00** TV prodaja **18.05** Otroški program: Zajček Jaka **18.25** Jasnovidka Karin, ponovitev **19.40** Top spot **19.45** TV prodaja **19.50** Spored **20.10** Glasbeni mix **20.30** Glasbeni mix **20.30** Odprt ekran **20.50** Video boom 40 **21.50** Film **23.20** Top spot **23.25** TV prodaja **23.30** Video strani **00.01** Erotični film

RA KRANJ

5.30 Začetek programa, uvodna napoved **5.50** EPP **6.50** EPP **7.00** Radio Slovenija - Druga jutranja kronika **7.40** Pregled dnevnega tiska **7.50** EPP **8.20** Oziramo se **8.30** Hov, ne znam domov **8.30** Čestitka presenečenja **8.50** EPP **9.00** Gorenjska včeraj, danes **9.20** Mladi, nadarjeni, obetavni **9.50** EPP **10.20** Novinarski prispevek **10.50** EPP **11.20** Novinarski prispevek **11.50** EPP **12.00** Brezplačni mali oglasi **12.30** Osmrtnice, zahvale **12.50** EPP **13.00** Pesem tedna **13.20** Novinarski prispevek **13.50** EPP **14.00** Gorenjska danes **14.30** Novinarski prispevek **14.50** EPP **15.00** Novinarski prispevek **15.25** EPP **15.30** Dogodki in odmevi RS **16.00** EPP **16.20** Izbor pesmi tedna **16.50** EPP **17.20** Novinarski prispevek **17.50** EPP **18.00** Gorenjska danes, jutri **18.20** Novinarski prispevek **18.50** EPP **19.30** Večerni program: Glasba po izboru Simone Rogelj **19.50** EPP **24.00** Zaključek programa Radia Kranj

R TRŽIČ

Oddajamo od 13:30 do 19:00 na UKV stereo na 88,9 in 95.0 Mhz.
Sobotni program iz našega studia bomo začeli ob **13:30**, in sicer s temo o zdravju. Nadaljevali bomo z glasbo in nagradami. Ob **14:30** se bo namreč začela oddaja **Ta dobr'h deset radia Tržič.** Uro kasneje bomo spremljali in komentirali. Ob **16:10** bodo sledila **Obvestila,** nato glasbene čestitke in oddaja **Deutsche Welle poroča** ob **16:30.** Svoj **brezplačni mali oglas** boste oddali od **17:30** do **18:00,** nato bo na vrsti še kakšna zanimivost, končali pa bomo s prijetno **Pravljico izpod peresa Zlate Volarič** ob **18:40.**

R TRIGLAV

6.00 Dobro jutro **6.30** Vreme **7.00** Druga jutranja kronika **7.30** Halo, porodnišnica **8.00** Nočna kronika (OKC) **8.30** Telegraf **10.00** Pogled v prihodnost **11.15** Duhovni razgledi **12.00** BBC, osmrtnice **12.15** Viktorji 96 - glasovanje **13.00** Glasba je življenje **14.30** Popoldanski telegraf **14.45** Glasbena oddaja: ZLATI ZVOKI **15.30** Dogodki in odmevi **16.30** Osmrtnice, Deutsche Welle **17.00** Moja je lepša kot tvoja z glasbenim gostom: ANSAMBEL ZARJA **18.30** Domače novice, pogled v jutrišnji dan **19.00** Vcščila

R SORA

5.30 Prva jutranja kronika RA Slovenija **5.40** Napoved programa - servisne informacije **6.20** Noč ima svojo moč **6.40** Naš zgodovinski spomin **7.00** Druga jutranja kronika **8.30** Ponovitev jutranjega pozdrava **9.30** Glasbo izbirate poslušalci **10.00** GIM 9 - mladinski program **11.00** Evropa v enem tednu **12.00** BBC - novice **12.30** Igra besed **13.45** Osmrtnice **14.30** Brezplačni mali oglasi **15.00** Dogodki danes - jutri **15.30** RA Slovenija **16.50** Športni utrinki **17.00** Za ljubitelje nemških ovčarjev **19.30** Odpoved programa

R RGL

KRIM: 100,2 MHz - ŠANCE: 99,5 MHz - LJUBLJANA: 105,1 MHz
7.00 Dobro jutro Slovenija **7.15** Novice **9.30** Kam danes v Ljubljani **10.15** Novice **11.00** Stampedo; oddaja za ljubitelje country glasbe **12.00** BBC novice **15.00** Odpoved oddaje **15.30** Vklop RaS, Dogodki in odmevi, prenos Radia Slovenija **16.15** Notranjsko kraški magazin - pripravlja Radio 94 Postojna **17.00** Štajerski magazin - pripravljata Jagoda Džonđević in Maša Sega **17.30** Evropa v enem tednu **18.15** Sobota v Ljubljani **19.15** Novice **19.25** Slovo dežurne ekipe **19.30** Rick Dees, ameriška glasbena oddaja **22.30** Satelit

R OGNJIŠČE

5.30 - 8.30 Jutranji program **6.45** Duhovna misel, svetnik dneva **8.30** Dop. inf. oddaja **10.15** Mali oglasi **11.10** Svetovanje **12.05** Pop. inf. oddaja **16.05** Čestitke in pozdravi poslušalcev **17.15** Pogovor o... **18.30** Večerna inf. oddaja **19.00** Glas Amerike **19.40** Za najmlajše poslušalce **20.35** Klic dobrote oz. Luč v temi oz. Prijateljstvo bolnih... **21.35** Radijski roman **22.00-5.30** Nočni glasbeni program

KINO

CENTER amer. kom. PERISKOPE DOL! ob 10. uri, amer. kom. SPACE JAM ob 17., 19. in 21. uri **STORŽIČ** amer. kom. PERISKOPE DOL! ob 16. uri, slov. ljub. drama OUTSIDER ob 18. in 22. uri, amer. drama LOV NA ČAROVNICE ob 20. uri **ŽELEZAR** avstral. druž. kom. BABE ob 16. uri, amer. akcij. pust. film SVETLOBA ob 18. in 20. uri **TRŽIČ** amer. znan. fant. spekt. DAN NEODVISNOSTI ob 16. uri, amer. drama SLEEPERS ob 18.30 in 21. uri **RADOVLJICA - LINHARTOVA DVORANA** vojna drama PRAVI POGUM ob 18. uri, amer. kom. TAJNI AGENT 000 ob 20. uri **BLED** Ni predstav zaradi selitve na novo lokacijo! **ŠKOFJA LOKA** jug. film LEPE VASI LEPO GORIJO ob 18. in 20.15 uri **ŽIRI** amer. trill. ODKUPNINA ob 20. uri

NEDELJA, 23. FEBRUARJA 1997

TVS 1

7.30 Vremenska panorama
8.05 Včeraj, danes, jutri
8.10 Ozare, ponovitev
8.15 Skrivnost sedme poti, ponovitev nizozemske nadaljevanke
8.40 Živ žav
9.35 Dodojeve dogodivščine, francoska risana serija
9.40 Na vrtu, ponovitev
10.10 L. Bernstein: Koncerti za mlade, 10. oddaja
11.05 Podobe narave, kanadska poljudnoznanstvena serija
11.30 Obzorja duha
12.00 Pomagajmo si, oddaja TV Koper - Capodistria
12.30 Nedeljska reportaža, oddaja TV Koper - Capodistria
13.00 Poročila
13.05 Ljudje in zemlja, oddaja TV Koper - Capodistria
13.35 Planet ln, ponovitev
14.55 Skopuh, francoski film
17.00 Obzornik
17.10 Popolna tujca, ameriška nanizanka
17.35 Po domače
18.30 Domače obrti na Slovenskem: Krovci
19.05 Risanka
19.20 Žrebanje lota
19.30 Dnevnik, vreme, šport
19.50 Zrcalo tedna
20.10 Zoom
21.20 Rondo kviz
21.40 Očetje in sinovi
22.30 Poročila, vreme
22.40 Kraj zločina: Gospa Bu se smeje, nemški barvni film

TVS 2

8.00 Euronews **10.20** Mali oglasi, slovenska nadaljevanka **11.45** Zlata šestdeseta slovenske popevke, ponovitev 11. oddaje: Elza Budau **12.45** Echo Point, ponovitev avstralske nanizanke **13.10** Triptih Agate Schwarzkobler, ponovitev slovenskega barvnega filma **14.30** Opustošena Rusija, ponovitev francoske dokumentarne oddaje **15.55** Atletski miting, prenos iz Birminghama **18.15** SP v nordijskih disciplinah, tek 5 km (ž), posnetek iz Trondheima **19.30** Echo Point, avstralska nadaljevanka **20.00** Kruh in vrtnice, novozelandska nadaljevanka **20.55** Alpe - Jadran **21.25** Žive legende iz daljnih dežel, francoska dokumentarna nadaljevanka **21.50** Šport v nedeljo **22.35** Festival San Remo '97, posnetek zaključne prireditve **1.05** Alpe Jadran
TV Slovenija si pridržuje pravico do spremembe programa.

KANAL A

8.00 Video strani **8.30** Risanke **9.00** Kaličopko, otroška oddaja **10.00** Kapitan Planet **10.25** Atlantis, ponovitev glasbene oddaje **11.10** Dediščina sončnih bogov: Sheikh Abdel Qurna, 5. del dokumentarne serije **11.50** Nedeljska matineja: Pomembneži, film **13.45** Bravo, maestro, ponovitev kuharske oddaje **13.55** Daktari, 25. del nanizanke **14.50** Ta čudna znanost, ponovitev 13. dela **15.05** Najstniki proti vesoljcem, 14. del serije **15.35** Super samuraj, ameriška nanizanka **16.00** Alf, 28. del **16.30** Mupet show: Dyan Cannon, lutkovna serija **17.00** Disney predstavlja: Časovni popotnik **17.50** Korak za korakom, 14. del nanizanke **18.10** Miza za pet, 14. del nanizanke **19.05** Mojstri iluzij, dokumentarna oddaja **20.00** Nedeljski večerni film: Zmotno pričevanje, Philicia Rashad, Philip Michael Thomas, Teri Austin **21.40** Vitez za volanom, 28. del nanizanke **22.30** Vročica noči, 14. del nanizanke **23.20** Nenavadna doživetja, ponovitev 13. dela **0.10** Video strani

POP TV

8.00 Pink panter, risanka **8.30** Peter Pan, risanka **9.00** Kapitan Zed, risanka **9.30** Kasper in prijatelji, risana serija **10.00** Maček Felix, serija **10.30** Dogodivščine Ani in Nejčka Krpice, risana serija **11.00** Srečni Luka, nanizanka **12.00** Argument **12.30** Poslednja meja, nanizanka **13.00** Varuška, ponovitev **13.30** Princ parka, ameriški film **15.00** Glavni kuhar, nanizanka **15.30** Gorski zdravnik, nadaljevanka **16.30** Prstan, 2/4 del nadaljevanke po romanu Danielle Steel **17.30** Zaljubljeni, francoski film **19.30** 24 ur **20.00** Športni krog **20.30** Nedeljski film: Mož, ki bi bil kralj, ameriški film; Sean Connery, Cristopher Plummer **22.45** Hokej **0.30** 24 ur, ponovitev

TV 3

10.00 TV prodaja in turistični napovednik **11.00** Šolska košarkarska liga, ponovitev **12.00** Angelus, prenos iz Vatikana **12.15** Iz življenja cerkve **13.00** V 80 dneh okoli sveta, risani film iz serije Velike avanture **14.00** Slovenska ljudska pesem **14.50** Izbor iz družinskega studia **17.00** Vse za otroka, ponovitev filma **18.30** Izviri **19.00** TV dnevnik **19.20** TV prodaja **19.20** TV prodaja in turistični napovednik **19.30** Burleska **20.00** Mladi volkodlak I., ameriški film; Michael J. Fox **21.35** Prizori iz družinskega življenja, ponovitev **22.35** TV prodaja in turistični napovednik **23.15** Tv dnevnik **23.30** Video kolaž

HTV 1

12.00 Dnevnik **12.25** Kmetijska oddaja **13.10** Folklorna oddaja **13.40** Mir in dobrota **14.10** Duhovni klic **14.15** Opera box **14.50** Risanka **14.55** Oprah Show **15.55** Darilo življenja, avstralski barvni film **17.20** Poročila **17.25** Pustolovščine Neda Blesinga, nadaljevanka **19.05** TV fortuna **19.10** Hrvaška spominska knjiga **19.30** Dnevnik **20.15** San Remo 97, festival italijanske popevke, ponovitev **23.20** Opazovalnica *23.50* Rojena ubijalca, ameriški barvni film; Woody Harrelson, Juliette Lewis, Robert Downwy jr., Tommy Lee Jones **1.45** Poročila

HTV 2

10.35 TV koledar **10.45** Neskončno potovanje, ponovitev poljudnoznanstvene serije **11.45** Dosjeji X, ameriška nanizanka **12.30** Polnočna premiera, ponovitev: Čarovnice **16.10** Zlati gong, ponovitev **17.10** Koncert klasične glasbe **18.05** National geographic, ameriška dokumentarna serija **19.00** Popaj, risana serija **19.30** Dnevnik **20.15** Selitev, ameriški barvni film; Richard Pryor, Beverly Todd **21.45** TOP šport **23.00** Poročena... z otroki, ameriška humoristična nanizanka **23.25** Vidikon

AVSTRIJA 1

12.00 Svetovni pokal v alpskem smučanju: Superveleslalom (m), prenos iz Garmischa **13.30** Svetovno prvenstvo v nordijskem smučanju: Nordijska kombinacija, tek 15 km, prenos **14.00** Prsa ali stegno, francoska komedija **15.40** Schut, nemško-francosko-italijanski pustolovski film **17.30** Gospod Bean, humoristična serija **18.00** Srček, oddaja, ki pomaga osamljenim, da se zaljubijo **18.30** Šport v nedeljo **19.30** Čas v sliki/Kultura **19.45** Vreme **19.54** Šport **20.15** Twisters - noč tornadov, ameriški film katastrofe **21.45** Šport **21.55** Kraj zločina, nemška TV kriminalka **23.25** Čas v sliki - Po premieri **23.35** Na prelomnici, ameriška filmska melodrama

AVSTRIJA 2

12.00 Visoka hiša, iz parlamenta **12.30** Orientacija **13.00** Čas v sliki **13.05** Tednik **13.30** Domovina, tuja domovina **14.00** Pogledi od strani - revija **14.35** Pogledi v vedenje živali **15.05** Cesaričin kurir **15.30** Schwartzwaldski češnjevec, nempka komedija **17.00** Čas v sliki **17.05** Klub za seniorje **17.55** Lipova ulica **18.30** Podoba Avstrije **18.55** Kuharski mojstri **19.00** Avstrija danes **19.17** Loto **19.30** Čas v sliki/Kultura **19.45** Vreme **19.54** Pogledi od strani **20.15** Kaisermuhlen-blues, avstrijska serija **21.00** Selfman **21.05** Sosedi, Slamnati vodvec **21.15** Ženski zdravnik dr. Markus Merthin, 3. del zdravniške serije **22.00** Čas v sliki **22.10** K stvari **23.25** Vizije **23.30** Preprosto klasično: Nabucco, opera Guiseppa Verdija, posnetek predstave **0.30** Teden kulture **1.00** Hello Austria, Hello Vienna **1.25** Pogledi od strani **1.35** Dober dan, Hrvati **2.05** Dober dan, Koroška **2.40** Domovina, tuja domovina **3.05** K stvari, ponovitev **4.25** Šport v nedeljo, ponovitev **5.20** Klub za seiorje, ponovitev

TELE-TV KRANJ

... Videostrani **8.45** Test slika **8.55** TV napovednik TELE-TV **9.00** TV kažipot **9.02** EPP blok - 1 **9.07** Top spot **19.10** Miha Pavliha **9.40** Mini pet - otroška glasbena lestvica **10.15** Krila na nebu: (Produkcija: Marko Malec) **10.55** EPP blok - 2 **11.00** Poročila Gorenjske 420 (ponovitev) **11.15** Duhovna misel - 39. oddaja **11.25** Top spot **11.35** ŠKL - šolska košarkarska liga **12.25** EPP blok - 3 **12.30** Videoboom 40 (slovenska video lestvica zabavne glasbe) - 130. oddaja **13.03** Z vami smo bili... nasvidenje **13.04** Odpovedni spot programa TELE-TV Kranj **13.05** Videostrani
SODELUJTE V KONTAKTNIH ODDAJAH TELEVIZIJE TELE-TV KRANJ-POKLIČITE PO TELEFONU: 33 11 56! PRIDRŽUJEMO SI PRAVICO DO SPREMEMBE PROGRAMA.

LOKA TV

20.00 Napovednik **20.01** Spot tedna **20.05** EPP blok **20.10** Tedenski pregled dogodkov, informativna oddaja **20.35** EPP blok **20.40** Videonovice za gluhe in naglušne **21.05** Nedeljski film: Novinci ... Videostrani

TV ŽELEZNIKI

19.00 Antonov obzornik **20.00** Turistično-etnološka prireditev "LUČ V VODO" na predvečer Sv. Gregorja v Železnikih leta 1996

ATM TV KR. GORA

... Videostrani **18.08** Test **18.15** Napovednik **18.16** EPP blok **18.20** Kronika tedna **18.15** Risanke **19.15** Videostrani **20.00** Karneval na Kanarskem otočju (ponovitev) **20.43** Satelitski program Detusche Welle **22.00** Videostrani

TV ŠIŠKA

... Videostrani **14.50** Napoved sporeda **15.00** Telemarket **15.05** 3, 2, 1 GREMO, zabavno glasbena oddaja - ponovitev **16.30** Nora nedelja: zabavno nedeljsko popoldne **18.40** Mini 5 **19.00** Telemarket **19.10** Napoved sporeda za ponedeljek **19.15** Videostrani

IMPULZ KAMNIK

10.00 Video strani **19.00** TV prodaja **18.05** Otroški program: Ura pravljic **18.25** Video boom 40 **19.40** Top spot **19.45** TV prodaja **19.50** Spored **20.10** Glasbeni mix **20.30** Šolska košarkarska liga **21.10** Potovanja: Tunizija **21.30** Film **23.00** Top spot **23.05** TV prodaja **23.10** Video strani

RA KRANJ

5.30 Začetek programa, uvodna napoved **5.50** EPP **6.00** Pregled dogodkov - danes, jutri **6.50** EPP **7.00** Radio Slovenija - Druga jutranja kronika **7.40** Pregled dnevnega tiska **7.50** EPP **8.20** Oziramo se **8.30** Hov, ne znam domov **8.50** EPP **9.00** Nedeljski klepet ob kavi - gostja Heike Grašič **9.50** EPP **10.00** Prelepa Gorenjska - Preddvor **10.50** EPP **11.00** Po domače na kranjskem radiu v izboru narodnozabavne glasbe **11.50** EPP **12.00** Brezplačni mali oglasi **12.30** Osmrtnice, zahvale **12.40** Kmetijska oddaja **12.50** EPP **13.00** Voščila **13.50** EPP **14.00** Voščila **14.50** EPP **15.25** EPP **15.30** Dogodki in odmevi RS **16.20** Prelepa Gorenjska **16.50** EPP **17.20** Hitro, daleč, visoko **17.50** EPP **18.20** Nagradni kviz Kina Kranj **18.50** EPP **19.30** Večerni program - Glasba po izboru Tomaža Zavrla **24.00** Zaključek programa Radia Kranj

R TRŽIČ

Pozdravu iz studia ob **10:00** bo sledila **Klepetalnica.** Ob **11:20** bomo lahko prisluhnili oddaji **Minute za naše zdravje.** Točno opoldne, torej ob **12:00** se bomo sprehodili po **Tedenskem mozaiku** in pregledali vse pomembnejše dogodke, ki so se v naši okolici zgodili v preteklem tednu. Ob **12:10** vas vabimo, da prisluhnete **Nedeljski duhovni misli.** Sledil bo pogovor z g. Sladičem o kriminalu na Gorenjskem. **Obvestilom** boste lahko prisluhnili ob **12:50. 13:10** je čas za **Osmrtnice in zahvale.** Sledile bodo glasbene čestitke. Za prijeten konec delovnega tedna bomo ob **14:30,** poskrbeli tako, da bomo zavrteli **Kolovrat domačih.**

R TRIGLAV

7.00 Druga jutranja kronika **7.50** OKC **8.00** Mirin vrtiljak **11.00** Mali oglasi **12.00** Osmrtnice, BBC, voščila **13.00** Nedeljski glasbeni gost: "Mon ami" **14.00** Voščila **15.30** Dogodki in odmevi **16.00** Voščila **17.00** Nedeljska tema **18.00** Minute za ljubitelje resne glasbe

R SORA

8.00 Napoved programa **8.40** Naš zgodovinski spomin **9.00** Aktualna tema - Prenova starega mestnega jedra Škofja Loka **11.00** Škofjeloški tedni **11.40** Kino **12.00** Nedeljska duhovna misel **12.30** Čestitke **13.30** Nedeljsko popoldne **15.30** RA Slovenija **16.00** Igra besed **17.30** Nedeljsko srečanje **19.30** Odpoved programa

R RGL

7.30 Kaličopkova druščina - oddaja za najmlajše ergeelovce **8.30** Dopoldne z RGL **8.45** Servisen informacije, vremenski prevoznost cest, spl. inforamcij **9.00** Naj, naj pesem tedna **9.30** Kam danes v Ljubljani **10.00** Horoskop **10.30** Duhovna misel - Rudi Koncilija **11.00** Naš gost je... **12.00** BBC - novice **12.30** Nedeljska reportaža **13.15** Novice **13.55** Pasji radio **14.30** Dežurne tropovine **15.30** Dogodki in odmevi, prenos Radia Slovenija **16.30** Ponovitev dopoldanskega pogovora z gostom **16.15** Vreme v živo HMZ RS **16.45** Športne novice **19.20** Žrebanje LOTO - v živo **20.00** Lucky numbers **21.00** Osvetlitev oddaja z Ines Kokalj **22.00** Od Sanremo do San Rema, oddaja o italijanski zabavni glasbi (avtor Tomo Pirc) **23.30** Satelit, Star SAT radio

R OGNJIŠČE

5.30 - 8.30 Jutranji program **6.45** Duhovna misel, svetnik dneva **8.30** Dop. inf. oddaja **9.00** Prenos svete maše **10.00** Reportaža **12.15** Čestitke in pozdravi naših poslušalcev **17.40** Slovencem po svetu in domovini oddaja misijonska oddaja **18.30** Več. inf. oddaja **19.00** **19.40** Za najmlajše poslušalce **20.15** Verska oddaja lokalnih postaj **20.15** Radio Vatikan **20.40** Naši svetniški kandidati **21.20** Sakralna glasba **22.00** - **5.30** Nočni glasbeni program

KINO

CENTER amer. ris. KNJIGA O DŽUNGLI ob 10. uri, amer. kom. SPACE JAM ob 15.30, 17. in 19. uri, slov. ljub. drama OUTSIDER ob 21. uri **STORŽIČ** amer. ris. KNJIGA O DŽUNGLI ob 16. uri, slov. ljub. drama OUTSIDER ob 18. uri, amer. rom. kom. TISTEGA ČAROBNEGA DNE ob 20. uri **ŽELEZAR** amer. ris. 101 DALMATINEC ob 16. uri, amer. akicj pust. film SVETLOBA ob 18. in 20. uri **TRŽIČ** avstral. druž. kom. BABE ob 16. uri, amer. drama SLEEPERS ob 18. in 20.30 uri **RADOVLJICA - LINHARTOVA DVORANA** amer. kom. TAJNI AGENT 000 ob 18. uri, vojna drama PRAVI POGUM ob 20. uri **BLED** Ni predstav zaradi selitve na novo lokacijo! **ŠKOFJA LOKA** jug. film LEPE VASI LEPO GORIJO ob 18. in 20.15 uri **ŽELEZNIKI** amer. kom. JACK ob 19. uri **ŽIRI** amer. trill. ODKUPNINA ob 17. uri, slov. melodr. OUTSIDER ob 20. uri **DOVJE** psih. trill. VERIŽNA REAKCIJA ob 19. uri

SNOVANJA

VSEBINA 91

TOMAŽ BOLE:
Kultura - dragulj ali žulj

LEA MENCINGER:
Zbornik Prešernovih nagrad
Pogovor z Bebo Jenčič

BRANKO SLANOVIC:
Smo Kumerdeja že pozabili?

Beseda urednice

V tem mesecu je bila zagotovo največkrat izgovorjena beseda kultura. O njenem nezavidljivem položaju pri nas tokrat za Snovanja razmišlja Tomaž Bole. Pogovor z muzejsko svetovalko Bebo Jenčič iz Gorenjskega muzeja Kranj se dotika dolgoletnega zbiranja dokumentacijskega gradiva o Prešernovih nagradah in nagrajencih, kar je bilo tudi osnova za pripravo zbornika ob petdesetletnici podeljevanja Prešernovih nagrad. Branko Slanovic že vrsto let proučuje življenje in delo znamenitega, a v pozabo potisnjenega blejskega rojaka Blaža Kumerdeja, od njegove smrti bo 10. marca letos poteklo že 192 let. • **Lea Mencinger**

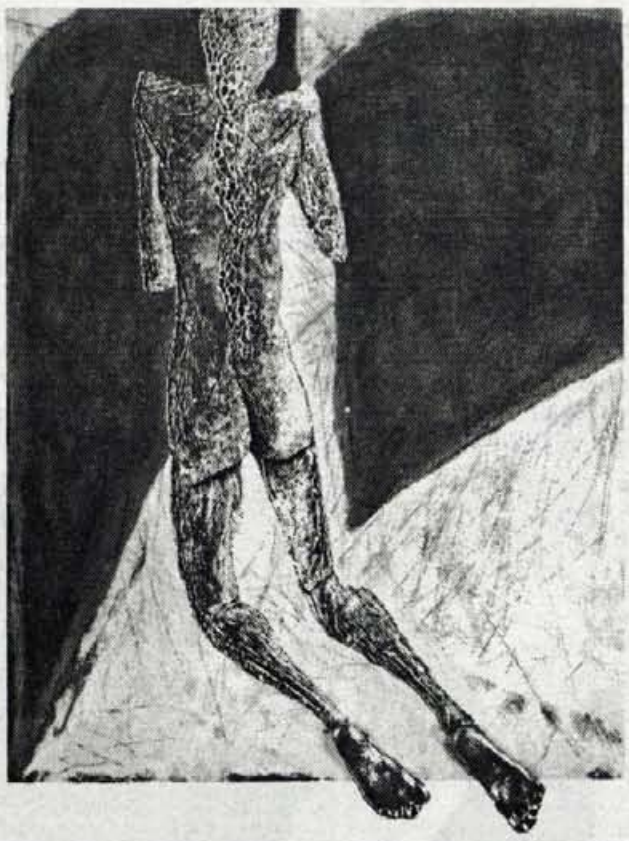

IZIDOR JALOVEC:
Hommage Egonu,
akril na platnu, aluminij,
1997

Razstava slikarja in grafika Izidorja Jalovca v galeriji Mestne hiše v Kranju je brez dvoma zanimiv likovni dogodek.

Tomaž Bole

KULTURA - DRAGULJ ALI ŽULJ

De Gaulle je bil po duši in prepričanju vojak. Velespoštovani general, zmagovalec in politik, ki je ljubil in spoštoval svojo rodno domovino, je moral na novo postavljati temelje Franciji, državi z dolgo in bogato tradicijo, polno sprememb in preobratov. In glej - odločil se je za naslednji vrstni red državotvornih ministrstev: Najprej je določil predsednika vlade, nato notranjega ministra za postavitev reda navznoter in zunanjega ministra za čimhitrejšo in čimboljšo vzpostavitev mednarodnih odnosov. Na četrto mesto po državotvorni pomembnosti je postavil kulturo - najbrž ne po naključju, kajti bil je odločen mož in človek dejanj.

Kultura je državotvorna

Prvi korak zavedanja lastne identitete v smislu generalovih razmišljanj in odločitev lahko zagotovo zaznamo v vlogi in spoštovanju kulture in umetnikov v prvih letih po drugi svetovni vojni tudi v Sloveniji. Kultura kot temelj nacionalne identitete je uživala spoštovanje in imela svoj status, kajti ljudje so se kljub pomanjkanju močno zavedali, da je zdrav in močan duh sposoben ustvarjati prave pogoje za razvoj naroda. V ljudeh se je ohranilo še nekaj vrednot iz "gnile" preteklosti, ki pa so jim vendarle namenjali globoko spoštovanje: umetnik in učitelj, temeljna poklica kulturne vzgoje sta bila cenjena. Poštenost in dostojanstvo človeka do samega sebe in do sočloveka sta imela v samem zametku postavljanje nove ureditve še dovolj mesta v srcih ljudi. Ko kulturno vzgojeni ljudje kreirajo politko, je država trdna. Vendar je bilo kasneje žal tako, kot je zgodovina že nemalokrat dokazala: politika, ki kulturo in vzgojo odriva v ozadje ali pa jo zlorablja v politične namene, kmalu pahne državo v propad. Upam, da sedem let novih iskanj ni predolga doba, da bi zadnjo tovrstno izkušnjo prejšnjega sistema že pozabili.

Prepričevanje neprepričanih

Tisto, kar smo mnogi, ki se zavedamo vloge, teže in državotvornega pomena kulture, pričakovali ob rojstvu prve naše samostojne in neodvisne države, je bila prav gotovo sprememba vrednostnega sistema in odnosa države do svoje identitete - to je kulture. Vendar smo ostali praznega upanja. Okarakterizirana s predznakom strošek oziroma poraba je v osnovnih dokumentih nova država kultura tisti nebodigatreba, ki je v času, ko je treba zaradi nujne gospodarske rasti do konca zategniti pasove, v očeh sedanjih politikov tista dejavnost, ki brez škode počaka na razcvet gospodarstva. In potem ji bomo lahko peli slavo! Če je gospodarstvo telo države, je kultura in vzgoja, ki jo daje, njena duša. Če je osnova za telesni razvoj (razcvet gospodarstva) pravilna in zdrava prehrana, je za dušo in duha (kulturo in vzgojo) pomemben čist zrak. Torej, gospodje, zajemite sapo, jejte in ne dihajte. In kaj boste še jedli, ko vam pomanjkanje zraka vzame sapo in se zatemni pogled? Življenje je integralna in kompleksna zadeva. Narava je neizprosna, umeten poseg vanjo je slej ko prej kaznovan. Če sam nimaš osebne potrebe po duhovni hrani, še ne pomeni, da je tudi ljudstvo nima - najmanjši dokaz za to je naše bogato ljudsko izročilo.

Sedem suhih krav

Skozi prizmo novejše zgodovine slovenske kulturne politike si zdaj, po sedmih letih navidezno drugačnih izhodišč in temeljev lahko priznamo: nič bistvenega se ni zgodilo. Politiki so kulturnike zaprli v otroški vrtec, saj tako ali tako ne znajo drugega kot zapravljati denar, pa še medsebojnega dialoga niso sposobni. - Kako le naj bi ga bili? Tudi umetniki so ljudje. Sicer precej bolj strpni - pa vendar, tudi pri njih v boju za preživetje samoohranitveni nagon opravi svoje. Lahko je potem pokazati nanje z besedami: "Najprej naj se dogovorijo med seboj, kaj bi radi, potem pa bomo mogoče imeli čas zanje."

Pa vsega tega ne bi bilo treba, če bi že od samega začetka jemali kulturo kot državotvorno področje. To pomeni, da bi izbral prave ljudi, zastavili nacionalni kulturni program, izdelali kriterije financiranja in odpravili ugibanja, kaj naj vendarle vsako leto ministrstvo financira. Kar pa je najbolj pomembno, za vselej bi se ognili možnosti, da se tisti z boljšimi zvezami in bolj agresivni po lastnih tozadevnih sposobnostih za tisto leto ali tistega ministra najedo iz državnega korita. Pa še tisti, ki so se najbolj najedli, so bili deležni le drobtinic.

Sedem let je ljudsko število, ki oznanja prelomnico. Zato je zadnji čas, da sedmo suho kravo zamenja kakšna, vsaj za začetek malo bolj debela. Prav škoda bi bilo, da bi zapravili priložnost, na katero smo stoletja čakali kot narod. Tega bi se moral predvsem zavedati novi kulturni minister.

Inercija ali ideja

Ključ sprememb v slovenski kultru ne tiči le v spogledovanju z normativi Evropske skupnosti in UNESC-a, ki nam za vstop v Evropo postavljata kriterije in pogoje, temveč predvsem v posebnostih naše nacionalne kulturne zgodovine in sedanjosti. Nimamo tradicije meščanstva ne svoje aristokracije. Imajo pa na eni strani močno politično elito, šolano v prejšnjem sistemu, imamo veliko tako imenovane "kulturne produkcije ljubiteljstva in kulture prilaganja splošnemu (žal nevzgojenemu) okusu." Imamo pa tudi, hvala bogu, nekaj neinstitucionalnih posameznikov in skupin z odličnim pedigrejem, znanjem in sposobnostmi, ki pa žal zaradi okorelih veljavnih predpotopnih pravil igre ne pridejo in ne morejo priti do izraza. Temeljno vprašanje, ki si ga bo moral zastaviti novi kulturni minister, bo zagotovo, kaj je bolj pomembno: kulturna produkcija po inerciji dosedanjega načina dela in izkušenj ali pa bo dal prednost svežim idejam, temelječim na subtilnem zaznavanju zgodovine in sedanjega trenutka v umetnosti in družb. V nacionalnem programu bomo morali opredeliti, kaj je tisto, kar Slovenci potrebujemo, da ohranjamo našo nacionalno identiteto z vsemi njenimi posebnostmi. Kaj je tisto, kar mora zagotavljati država zaradi državotvornega značaja kulture, kaj bi bilo boljše, bolj smotrno in bolj stimulativno prepustiti koncesijam in kaj prepustiti vzvodom tako imenovanega "kulturnega trga". Zagotavljanje prostorov, materiallnih stroškov in plač ter zaviranje sofinanciranja programov javnih institucij nikakor ne more dajati svobodnih ustvarjalnih pogojev zaposlenim v institucijah - razen do spodbuja interno preživljanje vsakdana in uspevanje še tistih redkih idej, ki se morda porajajo v njihovih glavah.

Neinstitucionalni projekti temeljijo predvsem na izvirnosti in dobrih idejah, brez katerih se zagotovo ne bi mogli niti porajati, kajti prav v tem črpajo moč in energijo za izvedbo. Obremenjeni z najemninami za prostore (lastnih seveda nimajo), materialnimi stroški za izvedbo, večjimi stroški za propagando (ker niso vključeni v sisteme), se njihovi protagonisti do zadnjega diha tresejo za pozitiven izid finančne konstrukcije. Dvanajstin ne poznajo. So pa čakajoči na drobtinice iz proračuna po njegovem sprejetju (kdor izpelje projekt pred sprejemom proračuna, se lahko življenjsko opeče!), spopadajo se z dumpinškimi cenami vstopnic in siceršnje institucionalne kulturne ponudbe, redki dobrotniki ali prijatelji pa jim stopijo ob bok kot "sponzorji ali donatorji". In če jim ob koncu projekta slučajno ostane kaj denarja, so za svoje delo lahko celo (običajno sicer slabo, pa vendar) plačani.

Doklej kulturni bogovi

Če ostajajo isti ljudje na oblasti, se ponavlja tudi isti odgovor na pogosto vprašanje: zakaj bi menjali sistem, če bi potem lahko bil (najbrž za katere od dosedanjih protagonistov) tudi slabši. Pri tako državotvornem področju, kot je kultura, tranzicija ne more biti izgovor. Ohranjanje podpore skoraj izključno institucionalnim (in ne prevetrenim) programom in institucijam, ki se, žal, marsikje še niso otresle dolgoletne tradicije miselnega enoumja, povzdigovanje kulture kot dejavnosti posebnega družbenega pomena v smislu vtikovanja v sleherno vodstveno in programsko posebnost odličnih avtorskih zamisli in projektov, me spominja na čase, ko smo izpodbijali znameniti zakon o kulturi, ki je odločno prepovedoval zasebno dejavnost na področju kulture. In, ko smo dokazali, da je nesmiseln, so nam dali prav, in dodali: "In vendar bo po naše, ker smo se tako zmenili."

Direktor ene najuglednejših slovenskih institucij se je ob neki priložnosti pohvalil, kako mu je sponzoriranje hobi. Da, tistemu, ki ima plačo zagotovljeno, je lahko hobi, a mnogim vodjem dobrih, neinstitucionalnih projektov, je edini kruh.

Glas vpijočih v puščavi

Malo nas je Slovencev v primerjavi z drugimi narodi v Evropi. Še manj takih, ki delajo v kulturi. "Kulturni parlament" ima dva domova: Zgornji dom predstavlja institucionalni, od države in njenih organov ustanovljeni, ki je svoje inertno življenje iz prejšnje države podaljšal v novonastalo, ki se mu ne godi prav dobro, a ne tudi preveč slabo (še posebej), če ne daje naprodaj vodilnih stolčkov z revolucionarnimi idejami in izjavami). Neinstitucionalni, alternativni, zasebni ostaja v spodnjem domu, ali kakor bi v "sivih" časih rekli "undergroundu".In če je ugledna dražva kakor lepa in spoštovana dama, je kultura tisto, kar ji daje zunanjo in notranjo identiteto. In če se okiti z ustvarjalnostjo svojega naroda od rojstva do danes, zablesti v vsem svojem sijaju. Sama si lahko izbere: ali bo tisto, malo alternativno oster kamenček v čevlju, ki bo zaradi stalne bolečine onemogočal prijazen nasmeh na obrazu, ali pa bo, kakor si tudi zasluži, drag kamen na prsih, v ponos dami in spoštovanje tistih, ki jo imajo čast občudovati.

Lea Mencinger

Pogovor z Bebo Jenčič ob izidu jubilejnega zbornika

PET DESETLETIJ PREŠERNOVIH NAGRAD

Kdo se spomni Prešernovih nagrad leta 1947? Ali leta 1950, ali morda leta 1980? Petdeset let je gotovo obdobje, ko se pozabi še vse kaj drugega. Zbornik o Prešernovih nagrajencih, ki je izšel ob petdesetletnici obstoja te nagrade, prinaša vse o najvišjih slovenskih nagradah v kulturi za vsa desetletja.

Zbornik z naslovom Petdeset let Prešernovih nagrad, pred kratkim sta ga izdala Upravni odbor Prešernovega sklada in Gorenjski muzej Kranj, ni le zbornik, v katerem so našteti s prestižno nacionalno nagrado nagrajeni in predstavljeni posamezniki, ki so s svojim delom posegli v sam vrh umetnostnih in kulturnozgodovinskih dosežkov pri nas. Zbornik je vsekakor mogoče brati na različne načine: je obenem običajna in včasih tudi razburljiva zgodovina izbiranja nagrajencev, pri tem pa vseskozi proseva včasih bolj včasih manj nakazana povezanost odločanja z vsakokratno oblastno strukturo. Predvsem pa je zbornik predstavitev dokumentarnega gradiva o nagradah in nagrajencih. To je še posebej pomembno, ker se je prva leta podeljevanja te nagrade zdelo, da se objave in dokumenti niso ohranili niti za arhiv. V Gorenjskem muzeju Kranj so se pred sedemnajstimi leti odločili, da začnejo pripravljati občasne razstave o Prešernovih nagrajencih in nagrajencih Prešernovega sklada: prav v Kranju v prostorih Prešernove hiše je pravzaprav nastal zametek fonda sedanjega dokumentarnega gradiva o tej nacionalni nagradi. Nastanek zbornika je bila le predstavitev, posledica doslej zbranega gradiva. O tem je tekel pogovor z Bebo Jenčič, muzejsko svetovalko Gorenjskega muzeja Kranj.

Vse je zdaj pregledno in na ogled v eni knjigi: pregled umetnostnih dosežkov, preverjanje meril, kdo in kaj pomeni v umetnosti zdaj in nekdaj. Če se pred več kot desetletjem vi osebno ne bi domislili postavljanja občasnih razstav o Prešernovih nagrajencih, Gorenjski muzej pa je to podprl, ali bi del dokumentarnega gradiva o tem še vedno ostajal bolj ali manj pomanjkljiv?

"Ne vem, morda. Morda pa bi medtem katera druga institucija začela s podobnim zbiranjem in prezentiranjem teh nagrad."

Ljudje smo pozabljiva bitja. Letošnje nagrade še dobro pomnimo, lanske morda, za nazaj pa - kdo še kaj ve. Se vam zdi, da tudi sami nagrajenci, potem ko je slovesnost podelitve mimo, ko žarometi, s katerimi so osvetljeni v žarišču pozornosti, ugasnejo, te nagrade ne uporabljajo kot način opozarjanja na vrhunske dosežke. Mislim na to, da se predstavitev na razstavah o Prešernovih nagrajencih skoraj ne udeležujejo.

"Mislim, da večina nagrajencev ne da kaj dosti na dodatno predstavitev, ki so predstavljajo vsakoletne razstave o Prešernovih nagrajencih v Kranju. To šeposebej velja za pesnike in pisatelje. So pa tudi izjeme. Pred dvema letoma so na primer prišli prav vsi nagrajenci, le igralka Zidarjeva se je opravičila. Na letošnjo razstavo, odprli smo jo 6. februarja, je od osmih nagrajencev prišel (sicer z zamudo) le Zdravko Papič, nagrajenec Prešernovega sklada za oblikovanje. Letošnja odzivnost med samimi nagrajenci, naj omenim, da so to bili Veno Taufer, Vojko Vidmar, Marko Japelj, Milena Morača, Brane Šturbej, Uroš Zupan, Vlado Žabot, seveda ni primerljiva s prvo razstavo, ki smo jo odprli leta 1981. Takrat so prišli v Kranj tudi Božidar Jakac, pa dr. Bratko Kreft, Uroš Krek, Samo Smerkolj, Maruša Patik in drugi. Na prihodnjo razstavo v letu 1998 bodo pa morda prišli spet vsi letošnji nagrajenci, kdo ve."

Kako ste se lotili zbiranja dokumentacije o Prešernovih nagrajencih in nagrajencih Prešernovega sklada?

"Predvsem me je zanimalo, kdo je dobil nagrado in za kaj jo je dobil. Zakulisje ob podeljevanju je bilo pri tem drugotnega pomena. To seveda še ne pomeni, da nisem zbrala prav vsega, na kar sem v iskanju podatkov naletela. Za samo razstavo najrazličnejše polemike seveda niso bile pomembne. Pomembna je bila predstavitev in pa seveda dokumentacija, ki je po razstavi ostala. Žal so se vse razstave od prve v letu 1981 pa vse do letošnje vedno zaključile brez kataloga. Prav po tem so obiskovalci vedno znova povpraševali. Na začetku za katalog ni bilo denarja, v Gorenjskem muzeju pa smo razmišljali, da ga bo mogoče vendarle pripraviti za nekaj let skupaj. Pa žal ni bilo tako.

Dva znamenita Prešernova nagrajenca - Božidar Jakac in dr. Bratko Kreft na otvoritvi razstave 4. februarja 1981 v Prešernovi hiši v Kranju.

Je zbornik Prešernovi nagrajenci v bistvu katalog za vse predstavitve doslej?

"Ni čisto tako, je pa vsekakor zbornik s predstavitvami vseh nagrajencev in njihovih del. Zamisel sem nekajkrat predlagala upravnemu odboru Prešernovega sklada, pri tem pa me je vedno podpirala tajnica sklada Darja Jurjec. Na moje vztrajne predloge so pred dvema letoma v skladu res pristali na ta - morda bi res lahko rekli republiški katalog. Zbrano gradivo - nagrajenci in njihova dela - vse od začetkov podeljevanja v letu 1947, je vsekakor omogočalo tako celovito predstavitev v knjigi."

Kako ste sploh lahko zbrali podatke, ko pa je znano, da na primer obrazložitve za nagrade do leta 1956 sploh ne obstajajo?

"Na teh prvih podelitvah sploh ni bilo obrazložitev nagrad. Zato se niso mogle ohraniti. Morda so bile napisane in arhivirane, vendar pa po vseh dosedanjih prizadevanjih tega arhiva ni bilo mogoče najti. Arhivske podatke sem začela iskati že leta 1979, saj smo načrtovali prvo razstavo o nagrajencih že naslednje leto. Kar je bilo na voljo podatkov, jih je bilo potem treba poiskati v takratnih dnevnikih. Objavljeno je bilo le, da so ti in ti prejeli tako in tako nagrado in kolikšna je bila. Dopuščam seveda možnost, da so obrazložitve bile napisane, le v časopisu niso bile objavljene. Tudi kasneje so nekatere obrazložitve dokaj pomanjkljive, saj originalnih obrazložitev nisem našla, časopis pa je objavil le izvleček, skrajšano verzijo obrazložitve."

Kako pa ste potem lahko ugotovili, za katero delo je dr. Bratko Kreft leta 1948 prejel Prešernovo nagrado?

"Treba se je bilo potruditi do vsakega nagrajenca posebej. Pri dr. Kreftu je bilo še posebej zanimivo, saj je povedal, da nagrade ni prejel za Kranjske komedijante, ki so prav tedaj izšli, pač pa za prepesnitev in režijo Tugomera. Podobno raziskavo je bilo treba opraviti tudi z dr. Antonom Slodnjakom. Ker ni bilo podatka, zakaj je prejel nagrado, sem pač domnevala, da za roman o Prešernu, v resnici pa je bil nagrajen za roman Pogine naj pes. Tudi Karel Grabeljšek mi je povedati, da je leta 1948 prejel Prešernovo nagrado za zbirko Za svobodo in kruh, saj podatka o tem ni bilo najti.

Več težav pri zbiranju gradiva za razstave in dokumentiranje sploh je bilo z nagradami za gledališko igro. V prvih letih zbiranja gradiva so mi veliko pomagali v Slovenskem gledališkem in filmskem muzeju. Zadnja leta pa so podatki te vrste na voljo kar v posameznih gledališčih. Še posebej na začetku se je dogajalo, da nekaterih gledaliških predstav niso fotografirali ali so se fotografije izgubile, tako da nagrajenca z vlogo iz določene predstave ni bilo mogoče predstaviti."

Zdi se, da ste imeli nekaj lažje delo z likovnimi nagrajenci in nagrajenci za arhitekturo?

"Veliko so mi pomagali nagrajenci sami in tudi revija Sinteza, saj so objavili vse nagrajene projekte za arhitekturo. Če sami niso imeli fotografije, pa so bile v Arhitekturnem muzeju. Fotograf Janez Kališnik je bil še posebej prva leta zbiranja pravi vir informacij o moderni slovenski arhitekturi. Tudi nagrajeni likovniki so bili vedno pripravljeni ali posoditi sliko ali kip za razstavo ali pa dati informacije, kje se njihovo nagrajeno delo nahaja. Ko je na primer Janez Boljka prejel nagrado za življenjsko delo, sem lahko plastiko, ki je zanj najbolj značilna, poiskala kar med njegovimi deli, ki jih v svoji stalni zbirki hrani Gorenjski muzej."

Vse do leta 1956 so bile nagrade za umetnostne dosežke in znanost združene. V zborniku so ti nagrajenci predstavljeni, na razstavah, ki ste jih pripravljali v Prešernovi hiši, pa ste jih izpustili. Zakaj?

"Leta 1956 je bil ustanovljen Kidričev sklad in na ta način so znanstvene dosežke poslej nagrajevali posebej, ne več skupaj z umetniškimi. Že pri prvi razstavi - treba je povedati, da so bili na prvih razstavah predstavljeni nagrajenci za obdobje petih let, kasneje za obdobje treh let, zadnja leta pa smo že "na tekočem", razstava zdaj predstavlja nagrajence preteklega leta - sem se odločila ločiti umetnost od znanosti. Predvsem iz preprostega razloga, ker nagrajeno znanstveno delo delo ni bilo mogoče predstaviti zanimivo in nazorno. Na vsaki otvoritvi razstave sem seveda posebej povedala, da nagrajenci za znanstvena dela manjkajo in tudi zakaj manjkajo. Za zbornik, če naj bo predstavitev celovita, pa je seveda bilo treba to belo liso dopolniti. Nekatere sem obiskala, pomagali so mi njihovi svojci, z razumevanjem pa so mojim željam ustregli na različnih znanstvenih institutih. Pri večini si je bilo treba pomagati kar s kopijo prve ali prvih strani njihove znanstvene razprave ali učbenika."

Ko zdaj pripravljate razstavo o Prešernovih nagrajencih, je v primerjavi z leti poprej dokumentacija že zbrana?

"Seveda. Zdaj vso dokumentacijo hrani Prešernov sklad, seveda pa je treba še posebej osebno do posameznih nagrajencev zaradi del, ki naj bodo predstavljena na razstavi."

Večino predmetov za razstave ste si morali sposoditi - ali od nagrajencev, svojcev, iz muzejev in drugih institucij. Razen dokumentarnega gradiva o Prešernovih nagradah, ki se je zaradi organiziranja razstav dolga leta zbirala prav v Gorenjskem muzeju, se niste ukvarjali tudi z zbiranjem nagrajenih del. Ste o tej možnosti kdaj razmišljali?

"Zdi se mi, da je najpomembnejše pri tem predvsem dokumentarno gradivo, vsi podatki o nagrajencih, obrazložitve in tudi kje se hranijo nagrajena dela. Občasno je sicer muzeju kdo poklonil kakšno svoje delo - na primer Delavska godba Trbovlje svojo ploščo, Jakob Jež nam je poklonil dve svoji zgoščenki, ki ju je sicer poslal za takrat pripravljeno razstavo. Počasi se nabirajo tudi na primer gledališki listi nekaterih gledališč itd. Nič pa seveda nimam proti ustanovitvi dokumentacijskega centra v okviru našega muzeja. Vendar pa zamisel o tem, da bi ob vsem zbrali tudi nagrajena dela, v celoti ni uresničljiva: vrsta del je v lasti ali nagrajencev ali nekaterih muzejev, galerij, institucij, v privatni lasti. Mislim, da zamisel ne bi bila uresničljiva, ker bi lahko v stalni zbirki razstavili le nekatere, vseh pa ne."

Beba Jenčič

Prebiranje leta skrbno zbranih podatkov je lahko tudi zelo razburljiva zadeva. V dokumentaciji hranite tudi izjavo skupine grafičnih oblikovalcev Novi kolektivizem, ki je leta 1992 odklonila nagrado Prešernovega sklada, po drugi strani pa ni v zborniku podatka, da je leta 1974 pesnik Menart zavrnil to nagrado?

"Da je Menart odklonil nagrado, pri objavi nagrad leta 1974 ni bilo predstavljeno, v časopisu je nekaj dni kasneje le izšlo njegovo pismo z obrazložitvijo, zakaj nagrado zavrača, prav tako je shranjena vsa nadaljnja polemika ob tem. Novi kolektivizem pa so nagrado zavrnili javno na slovesni podelitvi, zato je to tudi tako dokumentirano. Ne zbornik ne razstave, ki jih pripravljamo v muzeju, niso namenjeni komentiranju nagrad, njihovim zavrnitvam ali razglabljanju, zakaj je na primer kdo nagrado prejel dvakrat, trikrat, ali celo štirikrat. Razlog za slednje je dokaj preprost, v času obstoja Prešernove nagrade so se statuti in s tem kriteriji za podeljevanje nagrad večkrat spreminjali. Do ustanovitve Prešernovega sklada leta 1955 (pred tem je obstajala posebna komisija pri ministrstvu za prosveto NVS, kasneje se je ime spreminjalo) in prve podelitve nagrad Prešernovega sklada leta 1962, se je statut menjal vsaj petkrat."

Medtem ko je bilo veliko dokumentarnega gradiva o Prešernovih nagrajencih za vsa desetletja nazaj že pripravljenega v Gorenjskem muzeju, pa je bilo treba nekaj gradiva za zbornik dopolniti tako s slikovnim, likovnim gradivom in z odlomki iz literarnih del. Ste imeli sodelavce?

"Seveda, pri izboru likovnih del je sodeloval dr. Milček Komelj, posebej pa si je za predstavitev literatov prizadeval France Vurnik, ki je kot poznavalec slovenske literature s pravim občutkom odbral izbrane odlomke iz del nagrajencev, tako da je v zborniku predstavljena pravcata mala antologija nagrajene literature. Za dela nagrajena nagrade s glasbenega področja je za izbor predstavljene glasbe sodeloval Samo Hubad, za gledališke Mirko Mahnič, za film pa nam je bil v pomoč Viktor Konjar."

Branko Slanovic

SMO KUMERDEJA ŽE POZABILI?

Blasius Kumerdey Artium liberalium et philosophiae doctor - Blaž Kumerdej, doktor svobodnih umetnosti in filozofije

Konec januarja letos je minila 259. obletnica rojstva velikega Blejca in Slovenca, prosvetljenca, Blaža Kumerdeja. Umrl je 10. marca 1805. Rojen je bil 27. januarja l. 1738 v Zagoricah na Bledu pri "Skbletu" (sedaj Medja). Po končani osnovni šoli na Bledu, na "Proštiji" (sedaj stoji na tem mestu hotel "Vila Bled") in srednji šoli v Ljubljani, je tam nadaljeval študij, nato pa na Dunaju, kjer je študiral pravo in filozofijo. Na Dunaju je tudi doktoriral l. 1771. iz svobodnih umetnosti in filozofije.

Predavatelj na Viteški orientalni akademiji

Po končanem študiju se ni takoj vrnil v Ljubljano, ampak je še ostal na Dunaju, kjer je predaval na "Viteški orientalni akademiji", ki je pripravljala bodoče diplomate za delo v vzhodnih državah. Predavatelji na tej akademiji so bili vsekakor izbrani strokovnjaki. **In med njimi je bil naš Blaž Kumerdej!** - Tako so "Slovenske novice" DAN V NOVICAH, str. 5 v TOREK, 31. MAJA 1994, z naslovom " DIPLOMATSKI JUBILEJ", objavile zapis o proslavi, ki naj bi bila v oktobru na Dunaju ob 240. obletnici te, najstarejše ustanove za izobraževanje diplomatov na svetu. Priložena je tudi slika te ustanove, v tekstu pa je omenjeno in z debelimi črkami natisnjeno ime nekdanjega gojenca in diplomata te ustanove, **Waldheima,** bivšega generalnega sekretarja Organizacije združenih narodov. Če je že tuji diplomat za "Slovenske novice" tako omembe vredenne, kaj bomo pa rekli o tem, **da je na tej, isti ustanovi predaval pred več kakor 220 leti veliki Blejec in Slovenec, doktor svobodnh umetnosti in filozofije BLAŽ KUMERDEJ, prav takim gojencem! Da, to je bil naše gore list, naš prvi primerjalni slovenski in slovanski jezikoslovec, šolnik, pisec prvih slovenskih šolskih knjig in ustanovitelj prvih slovenskih šol (normalk)!**

Čas predavanj na "Viteški orientalni akademiji" je uporabil tudi za to, da si je ogledal, kako delujejo novoustanovljene normalke na Dunaju. To je bil pač čas, ko je zajel val prosvetljenstva tudi avstrijske dežele in kar krepko tudi Blaža Kumerdeja.

Kumerdejeva normalka

Tako je že 7. marca l. 1772 sestavil svoj sloviti "Domoljubni načrt" in ga svojevoljno predložil dunajski dvorni pisarni oziroma vladi na pomlad l. 19773. **To je bila v tistem času prva slovenska preporodna manifestacija s točnim načrtom za reorganizacijo osnovnega šolstva na Kranjskem in Blaž Kumerdej njen prvi pobudnik med preporoditelji!** To je bil njegov prvi in uspešni nastop, kajti že v decembru istega leta se je vrnil v Ljubljano kot ravnatelj ljubljanske normalke z odredbo dunajske dvorne pisarne z dne 12. junija l. 1773. (Etbin Bojc, Kronika, letnik XX, štev. 3, str. 186).Toda priprave so terjale svoj čas in tako je bila Kumerdejeva normalka v Ljubljani odprta jeseni, l. 1775. Uspeh načrta je bil že v tem, da je bil problem aktualizrian. Seveda, ni bil uspeh že kar popoln, vendar je vlada upoštevala tisto o slovenskih šolskih knjigah, kar izpričuje nalog, ki ga je izdala vlada 26. maja l. 1776. in določa poslovenjenje novega šolskega reda, za prevajalca pa določa Blaža Kumerdeja. Tako je pred več kakor 220 leti takratna cesarska avstrijska vlada potrdila uvedbo slovenščine v slovenskih osnovnih šolah na Kranjskem!

Kumerdejev načrt je bila dejansko ena najzgodnejših zavednih političnih manifestacij slovenskega narodnega gibanja po Trubarjevi Cerkveni ordningi (l. 1564) v naši književnosti! Tako piše Edvard Kardelj (Sperans) v svoji zgodovinski knjigi o našem narodu.

Ta trditev bo kar držala, vendar pa drži tudi to, da za Blaža Kumerdeja ni storil ničesar, da bi ga iztrgal pozabi, saj je znano, kakšen je bil njegov politični vpliv v času, ko je bil na oblasti pa tudi pozneje!

Natisnjena Vadenja

Kdaj se je Blaž Kumerdej oženil, ne vemo. Lahko pa trdimo, da vsekakor pred l. 1777, kajti tega leta mu je rodila žena Marija Ana, rojena de Garzoni, prvorojenca **Jožefa Vincenca.** Blaž je bil star takrat okoli 39 let, žena pa največ 19 let. (Preračunano po rojstnih oziroma mrliških listih!). Naslednje leto, 1778. je ljubljanski tiskar Eger že natisnil prvič Kumerdejeva "Vadenja", razen prevoda Sv. Pisma, ki sta ga prevedla skupno z Jurijem Japljem, edino delo, ki je bilo natisnjeno. Številna ostala Kumerdejeva dela so, žal ostala v rokopisu.

Potreba po slovenskih šolskih knjigah ga je spodbudila k obnovitvi in pridobitvi tiste "Akademije operozov", ki že 50 let ni več delala. V maju l. 1779 je spet obstajala v Ljubljani 15-članska prenovljena "Akademija delovnih mož", toda v obliki Kumerdejevega privatnega društva. Kako je napredovala Kumerdejeva preporodna ideologija in njen duh, ki ga je skušal vnesti v to društvo, priča nemški nagovor, ki ga je imel 28. maja l. 1779 na seji s svojimi filologi. Med drugim pravi, da ne gre več, da bi se sramovali govoriti kranjsko, pač pa je treba storiti vse, da ta jezik dvignemo iz teme v svetlobo. Ta petnajsterica ne sme prezreti, da se je z lastno pobudo lotila dela, da spravi kranjski jezik v pravila in ga popravi itd. V zvezi z "akademiki" je bil Kumerdejev cilj pospešiti in oživiti ideje preporoda. Predvideval je prireditev slovnice in slovarja in ureditev pravopisa. Delovanje Kumerdejeve filološke akademije iz l. 1779 je številčni porast ljudi s preporodno miselnostjo. Posledica delovanja "akademije" je vsekakor viden rezultat, ki ga predstavlja **Kumerdejev rokopis s predgovorom 28. maja l. 1779 k delu "Versuch Uiber der Krainerische Rechtschreibung. Den Mitgliedern der akademie der Operosorum Labacensium zur Beurtheilung vorgelegt".**

To delo kaže tipične znake novega slovenskega filologa, precej solidnejšega od Pohlina. V tem letu se je Kumerdeju rodil drugi otrok, deklica **Marija Ana Antonija.**

Kranjska slovnica

V letu 1780 je začel Kumerdej pisati slovensko oziroma kranjsko slovnico v nemškem jeziku. Baron Žiga Zois je v tem času veljal za pospeševatelja znanosti in za moža, ki tudi sam mnogo zna. Začel se je zavedati preporodnih idej in jih počasi osvajati. Prva "slavista" Zoisovega omizja sta bila vsekakor Kumerdej in Japelj. To so bili že znanilci nastajanja Zoisovega krožka, zametki Kumerdejeve slovenske slovnice pa preporodna pridobitev.

V maju tega leta je umrl Kumerdejev prvorojenec in edini sin Jožef Vincenc, star 3 leta.

L. 1780 se je vrnil v Ljubljano **A. T. Linhart,** ki je kmalu postal največji Zoisov prijatelj. Slednji takrat še ni doumel, da ne more biti nemški preporoditelj isto kakor slovenski preporoditelj, saj je celo izjavljal, da ga vežejo mecenske dolžnosti tudi do tistih Kranjcev, ki želijo množiti nemško poezijo. Tak Kranjec je bil takrat tudi Linhart,

Blaž Kumerdej - kot si ga je po Šantlovi slikarski predlogi zamislil akadenski slikar in kipar Metod Frlic

nabit z nemškimi literarnimi ambicijami. Zato ne drži, da je Zoisova zasluga, da je prepričal Linharta in ga preusmeril v slovensko preporodno miselnost. Le kako, ko pa sta takrat oba s Zoisom mislila še enako! Dejstvo pa je, da sta že pred Linhartom kontaktirala Zois in Kumerdej in se je Zois lahko le pod tako slovensko usmerjenim prosvetljencem, kot je bil Kumerdej, počasi sam preorientiral v slovensko preporodno miselnos.

Vsekakor je postal Zois slovensko misleč preporoditelj malo pred Linhartom, toda Linharta nam je takega, kot ga poznamo, lahko dal samo Blaž Kumerdej, ki je bil dejanski utemeljitelj slovenskega preporoda in ga je v tistem času tudi dejansko predstavljal s svojim delom na literarnem, šolskem in filološkem področju in z agitacijskim spodbujanjem!

V Zoisovem krožku

Vse kaže, da je bilo z ustanovitvijo akademije že v začetku nekaj narobe, saj je bila le s težavo ustanovljena. Zato ni mogla preprečiti nastajanja preporodnih krožkov, že zato ne, ker Zois ni bil njen član.

Najpomembnejši med krožki je bil "Zoisov krožek". V njem so sodelovali Jurij Japelj, A. T. Linhart, Blaž Kumerdej, "trije stebri" Zoisovega krožka. Za preporodno usmeritev tega krožka je bilo vsekakor odločilno, da je bilo zaupano prevajanje "Biblije" Japlju in Kumerdeju, Linhartovima in Zoisovima sobesednikoma. Seveda so bili člani "Zoisovega krožka" tudi drugi.

"Kranjsko - slovenska slovnica" je bila v rokopisu pripravljena za tisk v juniju l. 1784. Žal je v rokopisu tudi ostala, kar je bila nepopisna škoda za Slovence, kakor je to ocenil že Linhart. Zakaj je tisk izostal, ne vemo, vemo pa, da sta zakonca Kumerdej izgubila v letih 1780 - 1784 petero otrok, v letu 1786. pa še zadnjega, šestega. Izmed vseh šestih otrok je bil deček le prvorojeni, vse ostale pa deklice. Tako sta izgubila v dobrih osmih letih zakona vseh šestero otrok v najranejši otroški dobi. Bila sta resnično obupana. Morda je ta tragedija njegove družine takrat tudi vplivala na to, da Blaž ni dal v tisk svojega tako pomembnega dela.

Da ne bi naštevali še ostalih, dokaj številnih del, ki so ostala v rokopisu, naj omenimo vsaj še Japelj - Kumerdejev prevod "Biblije", ki je razen "Vadenj" edino natisnjeno Kumerdejevo delo. Prevajati je začel že v času, ko je pisal svojo "Kranjsko - slovansko slovnico". Prevod Sv. Pisma je bil končan in je izšel l. 1791. Japelj - Kumerdejev prevod Sv. Pisma je veljal v tistem času za najboljši dosegljiv filološki pripomoček, Japelj in Kumerdej pa za najspretnejša stilista, k čemur je pripomoglo tudi njuno znanje tujih jezikov.

Knjige za slovensko šolo

V l. 1786 sta bila zakonca Kumerdej že brez otrok. Tega leta je bil Blaž premeščen v Celje. Tja je odpotoval skupaj s svojo bolno ženo. V Celju je nadaljeval s svojo preporodno dejavnostjo med tamkajšnjimi prvimi znanilci preporodnega gibanja, saj jih je kar dobro razgibal v svojem šestletnem delovanju v Celju kot okrožni šolski komisar za celjsko šolsko okrožje. Seveda je nadaljeval s pisanjem knjig za slovensko šolo. Pisal je slovenski slovar, ki je bil v l. 1787 že kar zajeten. Ko je končal 1. del slovarja, je začel pisati tretji del slovnice (Wortableiting) in k njej **sloviti predgovor 19. januarja l. 1791. Žal je tisk izostal, kar je bila nepopravljiva škoda.** Sicer je Kumerdej v predgovorih svojih del znal vnašati preporodno miselnost, zato so bili tudi izrednega pomena. Po šestih letih uspešnega delovanja med štajerskimi preporoditelji, se je moral Blaž l. 1792 posloviti, kajti v Ljubljani ga je čakala ista služba, kot jo je opravljal v Celju: postal je **okrožni šolski komisar za ljubljansko okrožje.**

Zdravje bolne žene se v Celju ni izboljšalo. Zato se je vrnila v Ljubljano z Blažem. Vrnila se je domov, tja, kjer so počivali njuni mrtvi otroci. Vrnila se je za vselej k njim, kajti v oktobru istega leta (1792) je umrla stara komaj 35 let za tuberkulozo. Blaž je doživel najhujši udarec usode - ostal je sam!

Nadaljuje filološko delo

Ko si je Kumerdej opomogel po tem udarcu usode, je bilo vse, kar mu je še ostalo - Zoisov krožek, oziroma Linhart in Zois. Spet se je zagrizel v svoje filološko delo. V letih 1794 - 1795 se je ukvarjal s svojo slovnico. Pri tem mu je pomagal tudi Linhart, ki je sicer takrat nadaljeval s pisanjem svoje zgodovine. Sploh sta v tem času obetavno sodelovala. Nov polet v slovenskem preporodu je obetala Linhartova in Zoisova pridobitev Valentina Vodnika za sodelovanje. Toda, kljub vsemu usoda ni bila naklonjena Zoisovemu krožku. **14. julija l. 1795 je umrl A. T. Linhart** za kapjo oziroma za posledico kapi. Tako za Zoisa, zlasti pa za Kumerdeja in za slovenski preporod, je bil to strahovit udarec! Na Kumerdeja se je zgrnilo vse filološko delo, saj sta ostala s Zoisom sama, kajti Japelj je bil takrat drugje, Zois je pomagal, kolikor je zmogel, Vodnik, ki ga je Zois nagovarjal, da bi pomagal Kumerdeju, je pa samo obljubljal in se izmikal, naredil pa takrat ni nič.

Kumerdej se je poskušal spet zagristi v svoje filološko delo, obdeloval je slovnico in slovar, vendar je oboje opustil in po l. 1798 ni zmogel več drugega kakor prevajati uradne razglase. Udarci usode, ki jih je doživljal, so bili pretežki, načeli so njegovo zdravje. Leta 1799 je zbolel Zois, ki je postal navezan na prvo nadstropje svoje palače, kjer se je mogel gibati le s pomočjo vozička, ki ga je izdelal sam. Blaža sta ubijala bolezen in samota. V "Zoisovem krožku" sta bila že nova "domača" slavista: Valentin Vodnik in Jernej Kopitar. Počutil se je odvečnega, odrinjenega, brez prijateljev! Kaže, da se ga je odrekla celo družina njegove žene - de Garzonijevi!

Utehe si je iskal v zakajenih ljubljanskih gostilnah, mnogokrat med reveži, potepuhi in med pijanci, ob slabi pijači, morda večkrat lačen kot sit. Telo je hiralo, duh je klonil in po trinajstih letih vdovstva, ki so ga spremljale samota, izmučenost in bolezen, je preminil brezdomec med tujimi ljudmi, **največji Blejec in Slovenec svojega časa, doktor svobodnih umetnosti in filozofije - Blaž Kumerdej! Pisali so 10. marca l. 1805.**

Ni bilo zaznamkov o njegovem pogrebu ali kakem nekrologu v domačih časopisih. Zakaj je domovina pozabila nanj že ob smrti? Ali je bilo to potrebno in sploh dostojno ravnanje njegovih "pogrebnikov"? Najbrž ne, kajti v **nemškem mestu, Jena, je bil objavljen v njihovem časopisu z dne 29. maja leta 1805 nekrolog o Blažu Kumerdeju! Tujina se je, žal, brez nas, poklonila velikemu človeku slovenskega prosvetljenstva!!!**

Pri nas pa, kot da so ga za vedno pokopali, tudi v pozabo, že 192 let! Njegov grob je prekopan celo spomenika nima, kot ga imajo Linhart, Vodnik in drugi na Navju, kamor so shranili njihove nagrobnike, ko so rušili pokopališče, kjer stoji sedaj "Gospodarsko razstavišče" v Ljubljani!

Pozabljen in zapostavljen?

Vse, kar danes spominja na Blaža Kumerdeja, so njegovi številni rokopisi, ki so nekoč služili kot študijsko gradivo tudi Vodniku in Kopitarju, pa še komu, danes pa jih pokriva že kar zajetna in vedno debelejša plast pozabe in zavestne malomarnosti in nehvaležnosti do zapustnika!

Lepo ali ne, vendar je res, da danes slavimo tiste, ki so se še kako okoriščali s študijem Kumerdejevih rokopisnih del pri baronu Žigi Zoisu, ki je te rokopise hranil v svoji knjižnici. Med tistimi, ki jim je bila dostopna baronova knjižnica, je bil vsekakor tudi **Jernej Kopitar,** ki je bil tudi za Blažem Kumerdejem nekaj časa Zoisov tajnik. Znano je, da so vsa Kumerdejeva dela, slovnično in slovarsko gradivo ostala v rokopisu in so bila na voljo tudi Jerneju Kopitarju, ki ga danes slavijo kot izrednega slovničarja z bleščečo kariero, saj je celo Vuku Karadžiću tako rekoč sestavil srbsko slovnico! **Ne pozabimo, da je Blaž Kumerdej prvi pisal Vseslovensko slovnico, ki je ostala, žal v rokopisu!** Lahko je bilo poslužiti se malone dokončanega dela in ga primerno dopolniti, vse zasluge za uspeh pa si kar prisvojiti! Da je bil Kopitar sposoben tudi, da se tako okiti s tujim perjem, je pa dal vedeti v svojih pismih večkrat sam baron Zois, ki sicer ni bil noben pristranski, ampak prej blag in odkrit človek! **Torej,pustimo Blažu Kumerdeju zasluge, na katerih temelji tudi Kopitarjevo znanje in njegova pomoč pri sestavi Karadžićeve srbske slovnice! Kopitarju pa priznajmo, da je bil kljub temu dober učenec Blaža Kumerdeja in je nadaljeval njegovo delo in pri tem zmogel pomagati tudi Vuku Karadžiću pri sestavi njegove srbske slovnice!**

Od nas pa terja čas, da se zavemo svojega maternega jezika in se poklonimo spominu njega, ki se je v preteklosti boril za njegovo čistočo in ohranjanje, pisal prve slovenske učbenike za slovenske šole, ki jih je ustanavljal! Poklonimo se, čeprav, žal, 192 let pozneje, kot je to storila tujina, v nemškem mestu Jena!

Ali bomo Blejci in Slovenci storili to in se dostojno oddolžili spominu Blaža Kumerdeja med drugim tudi s tem, da bomo **dokončno zaustavil vedno bolj naraščajoče onečiščevanje slovenskega jezika s tujkami,** kajti le tako se bom ohranili **kot slovenski narod,** ali pa bomo z jezikom brez identitete izginili kot narod - za vedno?!

Ne pozabimo, da so dela Blaža Kumerdeja lep in dragocen del naše kulturne dediščine, da je dal Slovencem več kot kdorkoli pred njim, da je v življenju preveč trpel!

Morda je pa res, da trpljenje in solze plemenitijo duha, da poraja bisere, ki jih ne potemni niti prah, niti tema in ne - čas?!

Danny, Kanal A in GORENJSKI GLAS

Kontaktna oddaja Dannyjeve zvezde je na sporedu televizije Kanal A v živo dvakrat tedensko:vsak ponedeljek in četrtek ob 15.00 uri. *Oddaji, namenjeni vedeževanju, poteka v živo, zato lahko pokličete po telefonu in Danny bo samo za vas vrgel karte. V vsaki oddaji tudi nagradna žrebanja:v oddaji Dannyjeve zvezde izžrebamo eno nagrajenko oziroma nagrajenca za super Glasov izlet z Dannyjem & Gorenjskim glasom.*

Ne pozabite, kaj je dobro storiti vsak ponedeljek in četrtek ob treh popoldan:vklopiti Televizijo Kanal A in pogledati Dannyjeve zvezde, se pogovarjati v živo na meji mogočega. Če je ob 15.00 uri Danny na sporedu še prezgodaj, si ponovitev Dannyjevih zvezd lahko po novi programski shemi Kanala A ogledate v ponedeljek ponoči ob 0.05 uri, pet minut čez polnoč, ob četrtkih pa pet minut pred polnočjo.

NOVO - NAJNOVEJŠE

NONSTOP 24 UR NA DAN

VEDEŽEVANJE IZ KART

POKLIČITE: 090-75-15

GORENJSKI GLAS

DANNYJEVE ZVEZDE NAJPOPULARNEJŠIM

Kupon FEBRUAR 1997

Nagradno vprašanje: ***Kdo v slovenskem javnem življenju je Vam najbolj pri srcu?***

Odgovor:

_____

_____

Ime, priimek, naslov:

_____

_____

_____

Kupon, nalepljen na dopisnici, pošljite na: DANNY, p.p. 2399, 1001 Ljubljana

Kdo bo GORENJKA/GORENJEC MESECA JANUARJA 1997

Še dva glasovalna petka za Bojana in Alenko

Vsak mesec bralke in bralci Gorenjskega glasa, poslušalke in poslušalci treh gorenjskih radijskih postaj ter gledalke in gledalci gorenjske TELE-TV izbiramo Gorenjke in Gorenjce meseca. Z današnjim tretjim februarskim petkom se začenja tretji, predzadnji glasovalni krog v izboru GORENJKE/GORENJCA MESECA JANUARJA 1997. Možnosti glasovanja:

do vključno prihodnjega petka, 28. februarja, z dopisnicami, ter danes in naslednji petek na treh gorenjskih radijskih postajah. Danes lahko glasujete že zjutraj nekaj minut čez osem na ***RADIU KRANJ z moderatorko Lili Kalan;*** *zgodaj popoldan, kot vsak petek, na* ***RADIU TRŽIČ z Andrejo Meglič;*** *kot vsak petek popoldan* ***na RADIU ŽIRI z moderatorko Simono Kemperle*** *ter, kot vsak vsak petek zvečer, ob 20.10 uri v oddaji "Odprti ekran", ki jo na* ***gorenjski televiziji TELE-TV vodi Jure Šink. Na gorenjski televiziji TELE-TV odslej oddaja traja celo uro, torej šestkrat dlje kot prej!*** *Naslov za dopisnice:* ***GORENJSKI GLAS, 4 001 Kranj, p. p. 124,*** *glasovnice pa lahko oddate (brez znamke!) povsod tam, kjer lahko sprejemamo tudi rešitve Glasovih nagradnih križank, male oglase, prijave za Glasove izlete in vse drugo za Gorenjski glas: v turističnih društvih Bled, Bohinj, Cerklje, Dovje-Mojstrana, Jesenice, Kranjska Gora, Radovljica, Škofja Loka in Tržič, v turističnih agencijah Meridian Jesenice in Veronika Kamnik.*

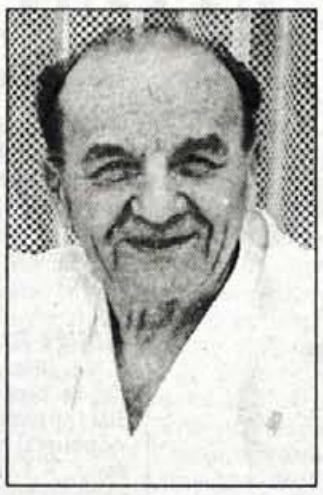

BOJAN GREGORČIČ

ALENKA BOLE VRABEC

Leja Colnar in Klavdija Stroj, ki vsak teden skrbno preštejeta vse glasovnice, sta v drugem februarskem krogu glasovanja našteli kar 232 glasovnic. Nekoliko več jih - natančno 103 - tudi v tem krogu namenili gorenjevaškemu zdaj uradno že upokojenemu zdravniku BOJANU GREGORČIČU. Vseh glasov zanj ste v obeh krogih namenili 257. Za ALENKO BOLE VRABEC je v drugem krogu prispelo 78 (v prvem pa 56) glasov. Po "drugem vmesnem času" je Bojan Gregorčič še v prednosti, vendar v manjši kot po prvem.

Predloga za GORENJKO/GORENJCA prejšnjega meseca, JANUARJA 1997:

1/ BOJAN GREGORČIČ, zdravnik iz Gorenje vasi, ki je konec januarja 1997 po 38 letih zdravniške službe letih odšel v pokoj

2/ ALENKA BOLE VRABEC, gledališka igralka in zadnja leta tudi direktorica Gledališča Tone Čufar na Jesenicah; Alenka je januarja upihnila 60 sveček na torti za rojstni dan

Tokrat izjemoma dvakrat po deset nagrad, ker po prvem krogu nismo nagrajevali sodelovanja v akciji:. Med prejetimi glasovnicami smo jih tudi po predzadnjem januarskem krogu izžrebali 10 in nagrajenci so: BLAŽ VESTER, Zg. Gorje 29; DANICA ŽEMLJA, Selo 38, Žirovnica; PETRA ALIČ, Potoška pot 1, Jesenice; DRAGICA SKUMAVEC, Velesovska 2, Šenčur; IVAN ŠTRUKELJ, Retnje 30, Tržič; DANICA ZAJC, Golniška 62, Kranj; POLDKA PISKAR, Preska 18, Tržič; VALERIJA NAGLIČ, Bednik 48, Žiri; MARIJA BELASNIK, Drolčevo nas. 12, Kranj; LUCIJA POGAČAR, Gradnikova 85, Radovljica, ki prejmejo nagrade v vrednosti po 1.000 SIT. Glasove majice tokrat prejmejo: RADO MUŽAN, Izletniška 42, Ribno, Bled; BARBARA SVETINA, Kidričeva 26a, Jesenice; ZVONKA TERSEGLAV, C. 1. maja 36, Jesenice; JERNEJ NUNAR, Zgornja Bela 50, Preddvor; DEJAN DOBRAVC, Na Logu 26, Tržič; DRAGICA KOLARIČ, Begunjska 75, Tržič; PRIMOŽ MEGLIČ, Žiganja vas 14/a, Duplje; JOŽE POTREBUJEŠ, Kacinova 5, Kranj; MANCA ZRIM, Sp. Vrsnik 20, Sp. Idrija; GAŠPER KRŽIŠNIK, Sovodenj 7, Sovodenj.

Po 10 nagrad v tudi v letošnji akciji gorenjske popularnosti podelimo vsak teden!

Drugo februarsko nedeljo ste na Radiu Kranj lahko že drugič spremljali novi ciklus priljubljenih oddaj "Nedeljski klepet ob kavi". Sogovornik Jane Debeljak, voditeljice oddaje, je bil malteški vitez iz Komende, izkušen diplomat in strokovnjak za diplomatski protokol Jožef Ciraj. Soproga dr. Marta Ciraj je vrhunska strokovnjakinja za področje agrokemije. ***Ob kavi bo klepet spet pojutrišnjem, v nedeljo, 24. februarja!***

VIKTORJI 1996 - glasovanje se izteka

V nesporno največji vseslovenski akciji medijske popularnosti VIKTORJI je marsikaj že znano: zaključna prireditev bo zadnjo soboto v marcu (29. marca), spremljala jo bo POP TV. Glasovanje je na vrhuncu - med drugim poteka tudi na 18 radijskih postajah. V programu tistih radijskih postaj, ki jih večinoma poslušamo na Gorenjskem, poteka glasovanje takole: ***na Radiu Kranj ob petkih ob 16.30; na Radiu Sora ob torkih ob 11.00 in ob sredah ob 17.00; na Radiu Triglav Jesenice ob torkih ob 11.00 uri; na Radiu GAMA MM ob sredah ob 18.00 uri in na RGL - Radiu Glas Ljubljane ob petkih ob 10.30 uri.*** *Seveda danes spet lahko glasujete z glasovnicami iz Gorenjskega glasa! V glasovanju za VIKTORJE veljajo le predlogi na originalnih glasovnicah iz Gorenjskega glasa po principu "ena oseba - en glas - ena glasovnica na teden". Zato so glasovnice označene z zaporedno številko. Naš naslov: Gorenjski glas, p.p. 124, 4 001 Kranj. Ker se predlogi na glasovnicah za VIKTORJE '96 zbirajo po posameznih uredništvih časopisov, ki smo vključeni v "NAJ AKCIJO POPULARNOSTI V SLOVENIJI", v "gorenjskem" glasovanju veljajo le glasovnice iz Gorenjskega glasa. V uredništvu vsak teden poskrbimo, da preštete glasovnice pridejo na pravi skupni naslov revije STOP, ki tudi letos vodi projekt VIKTORJI '96.*

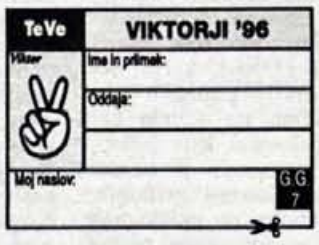

SGP GRADBINEC KRANJ, P.O.
Nazorjeva ul.1, KRANJ

Smo gradbeno podjetje z razvejano gradbeno dejavnostjo po vsej Gorenjski in širši okolici. Želimo zaposliti več:

1. KV ZIDARJEV
2. KV TESARJEV
3. KV ŽELEZOKRIVCEV
4. KV STAVBNIH KLJUČAVNIČARJEV
5. KV MIZARJEV
6. KV PLESKARJEV
7. KV AVTOMEHANIKOV
8. KV AVTOLIČARJEV
9. STROJNIKOV TGM
10. STROJNIKOV BETONARNE
11. VOZNIKOV TOVORNIH VOZIL

Pogoji:
- IV. st. ustrezne smeri ter 2 leti delovnih izkušenj
- slovensko državljanstvo ali osebno delovno dovoljenje
- pod št. 11 - kategorija C, E

Delovno razmerje bomo sklenili za določen čas z možnostjo podaljšanja.

Vse, ki jih veseli delo v gradbeništvu in si želijo tudi možnosti napredovanja in dopolnitve znanja, naj prošnje z dokazili pošljejo na naslov: SGP GRADBINEC KRANJ, p.o., Nazorjeva 1, Kranj, splošni sektor v 8 dneh od objave s pripisom "za razpis".

LOŠKI VRISK LOŠKI VRISK LOŠKI VRISK

Pozdravljeni ljubitelji narodnozabavne glasbe. Oddaja LOŠKI VRISK se je kar močno prijela med gledalkami in gledalci LOKA TV, zato vam tudi tokrat zastavljamo nagradno vprašanje, ki se glasi:

ALI PRIHAJA ČLAN ŠTAJERSKIH 7 ROBERT SMOLNIKAR IZ

a) PRIMORSKE
b) ŠTAJERSKE
c) GORENJSKE

Obkrožite pravilen odgovor in dopisnico s kupončkom pošljite na naslov LOKA TV p.p. 4420 Škofja Loka do srede meseca marca.

Upamo, da boste pri žrebu kaj sreče, saj vam to tudi želimo. Oddajo pripravlja Mare Mohorič, voditeljica pa je JANKA ŠUŠTAR.

LOŠKI VRISK LOŠKI VRISK LOŠKI VRISK

Dan žena in Materinski dan

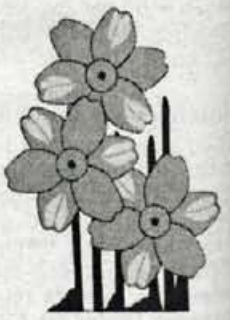

Čez slab mesec, natanko 20. marca ob 14.55 uri, se prične koledarska pomlad. Telohi in trobentice že cvetijo, vtrajni gospodinjci že vrtajo regrat, ***marljivi organizatorji v Moravčah pa že pripravljajo tradicionalni pohod "Po nagelj na Limbarsko Goro."*** *Tudi letos Vas vabimo, da se na Limbarsko Goro povzpnete z Gorenjskim glasom. Prireditev bo* ***v nedeljo, 16. marca,*** *Glasov avtobus bo zjutraj odpeljal iz Tržiča, z ovinkom do Radovljice, zatem skozi Kranj in Škofjo Loko. Plnaninski pohod na Limbarsko Goro ni preveč zahteven. Za prevoz in malico znaša prispevek k stroškom izleta 2.000 SIT na osebo; za naročnike Gorenjskega glasa samo 1.700 tolarjev, za naročnice zgolj 1.400 SIT. Slavje na Limbarski Gori je namreč namenjeno predvsem dekletom in ženam, zato je predvsem njim namenjen tudi Glasov izlet 16. marca.*

Za naš izlet v Zdravilišče Radenci pred Materinskim dnevom (v soboto, 22. marca) ne zbiramo več prijav.

Vse dodatne ***informacije in prijave: po telefonu 064/ 223 - 444 /Gorenjski glas, mali oglasi/ ali 064/ 223 - 111 /tajništvo Gorenjskega glasa/.*** *Poleg osebnih podatkov je pri prijavi za izbrani izlet dobrodošel tudi Vaš naslov in telefonska številka, kjer ste dosegljivi, ker pred vsakim izletom vse prijavljene pisno ali telefonsko posebej obvestimo o podrobnostih. Zaradi možnosti vmesnih postankov* ***posebej priporočamo,*** *da pri prijavi navedete tudi, na kateri postaji bi želeli počakati Glasov avtobus na dan Vašega izleta! Pri prijavi ne bo potrebno plačati nikakršnega prispevka k stroškom izleta niti vnaprej nobene akontacije - verjamemo, da so prijave zanesljive.*

Za prijetno počutje na Glasovih izletih v letu 1997 skrbita:

ARVAJ

UNION PIVO SIMBOL KAKOVOSTI

PONEDELJEK, 24. FEBRUARJA 1997

TVS 1

8.00 Vremenska panorama
8.20 Včeraj, danes, jutri
8.25 Videoring
8.55 Pri Periskopovih
9.35 Očividec, ponovitev 1. dela angleške dokumentarne serije
10.05 Popolna tujca, ameriška nanizanka
10.30 Kraj zločina: Gospa Bu se smeje, nemški film
12.00 Za TV kamero
12.10 Utrip
12.25 Zrcalo tedna
12.40 Rondo kviz
13.00 Poročila
13.05 Hugo, ponovitev TV igrice
14.05 Zoom
15.05 Ljudje in zemlja
15.35 Očetje in sinovi
16.20 Dober dan, Koroška
17.00 Obzornik
17.10 Radovedni Taček: Vozilo
17.25 Skrb za zemljo, angleški dokumentarni magazin
18.00 Po Sloveniji
18.30 O naravi in okolju tokrat nekoliko drugače
18.40 Lingo, TV igrica
19.15 Risanka
19.23 Žrebanje 3 x 3
19.30 Dnevnik, vreme, šport
20.05 Svet na zaslonu
20.55 Napovedniki, EPP
21.00 Homo turisticus, oddaja o turizmu
21.20 Osmi dan
22.00 Odmevi, vreme, šport
22.30 Visoka družba, ameriška nanizanka
23.00 Kraljica razbojnikov, angleški film
0.50 Osmi dan, ponovitev
1.20 Videoring

TVS 2

9.00 Euronews 11.50 Na potep po spominu..., oddaja iz arhiva otroškega in mladinskega programa 12.50 Znanje je ključ... 13.20 Šport v nedeljo 14.05 Evromuzika, 2. oddaja 14.35 Raziskovalec, ameriška dokumentarna serija 15.25 Obzorja duha 15.55 Kruh in vrtnice, novozelandska nadaljevanka 16.50 Echo Point, avstralska nanizanka 17.15 Viper, ameriška nanizanka 18.00 Sedma steza 18.45 Recept za zdravo življenje 19.20 Simpsonovi, ameriška nanizanka 20.00 Angel, varuh moj, ameriška nadaljevanka 20.50 Stoletje ljudstva, angleška dokumentarna serija 21.50 Roka rocka 22.45 Brane Rončel izza odra 0.15 Recept za zdravo življenje, ponovitev
TV Slovenija si pridržuje pravico do spremembe programa.

KANAL A

7.00 TV prodaja 9.00 TV prodaja 10.15 Nore dirke 10.40 Ponovitve 11.10 Oprah Show, ponovitev 11.55 Korak za korakom, ponovitev 12.20 Super samuraj, ponovitev 12.45 Najstniki proti vesoljcem, ponovitev 13.10 Miza za pet, ponovitev 14.00 Mojstri uluzij, ponovitev dokumentarne oddaje 15.00 Dannyjeve zvezde, vedeževanje v živo 16.00 Oprah Show 16.50 Drzni in lepi, ponovitev 71. dela 17.15 Drzni in lepi, 72. del 17.45 Rajska obala, nadaljevanka 18.10 Očka major, nanizanka 18.40 Nora hiša, 71. del nanizanke 19.05 Družinske zadeve, nanizanka 19.35 Cooperjeva družčina, nanizanka 20.00 Princ z Bel Aira, nanizanka 20.30 Sam svoj mojster, nanizanka 21.00 Ponedeljkova filmska uspešnica: Rojena včeraj, ameriški barvni film; Mellanie Griffith, John Goodman, Don Johnson 22.40 Alo, alo, nanizanka 23.15 Tihotapci, 15. del nanizanke 0.10 Dannyjeve zvezde, ponovitev

POP TV

7.00 Dobro jutro, Slovenija, jutranji program na MMTV, Tele 59 in TV Robin 10.00 Santa Barbara, ponovitev 11.00 Gorski zdravnik, ponovitev 12.00 POP kviz, ponovitev 12.30 Veterinarka, nanizanka 13.30 Prstan, ponovitev 14.30 Flipper, ponovitev 15.00 Športni krog, ponovitev 15.30 POP 30 16.00 Mulci, nanizanka 16.30 Santa Barbara, nadaljevanka 17.30 Na zdravje, nanizanka 18.00 POP kviz 18.30 Ugledna četrt, ameriška nadaljevanka 19.30 24 ur 20.00 Poslastica tedna: Kritična točka, ameriški film, 1977, Anne Bancroft; Shirley MacLaine, Tom Skerrit 22.00 Športna scena 23.00 Gasilci, nanizanka 0.00 Na jug, nanizanka 1.00 24 ur, ponovitev 1.30 POP 30, ponovitev

TV 3

10.00 TV prodaja in turistični napovednik 10.45 Videokolaž 16.00 TV prodaja 16.30 Iz življenja cerkve 17.30 Živali govorijo -delfin, otroška serija 17.50 Zgodbe z rečne obale - Leteti visoko 18.00 A... ab... abcčih, črka M 19.00 TV dnevnik 19.20 TV prodaja 20.00 Braco Show, ponovitev glasbene oddaje 21.30 BH Buntz, 9. del nadaljevanke 22.00 TV prodaja in turistični napovednik 22.45 TV dnevnik 23.00 Video kolaž

HTV 1

11.30 Otroški program 12.00 Dnevnik 12.20 Marisol, mehiška nadaljevanka 13.05 Santa Barbara, ameriška nadaljevanka 13.55 Risanka 14.10 Izobraževalni program 15.15 Otroški program 16.15 Zgodovina z žensko pisavo 16.45 Dom in svet 17.15 Hrvaška danes 18.05 Kolo sreče 18.40 Hrvaška in federacija BiH 19.10 Hrvaška spominska knjiga 19.30 Dnevnik 20.15 Gospod lovec, 1/2 del dramskega dela 21.30 Hrvaška in svet 22.15 Fotograf Frank Horvat, dokumentarna oddaja 22.45 Opazovalnice 23.20 Filmska noč z Johnom Waynom; Cahill, zvezni šerif, ameriški film 1.00 Poročila

HTV 2

13.30 Tv koledar 13.35 Aplavz, prosim, ponovitev 14.30 Portret, ameriški barvni film 16.00 Mestece Peyton, ameriška nadaljevanka 16.50 Divje srce, mehiška nadaljevanka 17.15 Obalna straža, ameriška nanizanka 18.05 Pol ure kulture 18.35 Hugo, tv igrica 19.00 Španijska panorama 19.30 Dnevnik 20.15 Prijatelji, ameriška humoristična nanizanka 20.45 Petka 21.55 Prevzetnost in pristranost, angleška nadaljevanka 22.50 Lethal metal, dokumentarni film

AVSTRIJA 1

11.50 Otroški program 14.50 Hišica v preriji 15.40 Vesoljska ladja Voyager 16.30 A-team 17.15 Vsi pod eno streho 17.40 Harryjevo gnezdo 18.05 Sam svoj mojster 18.30 Prijazna družina 19.00 Svetovno prvensvo v nordijskem smučanju: Studio, iz Trondheima 19.30 Čas v sliki/Kultura 19.53 Vreme 20.02 Šport 20.15 Columbo: Posnetek za večnost, ameriška TV kriminalka 21.50 Holokavst - zgodba o družini Weiss, 3/4 del ameriške TV drame 23.20 Čas v sliki 23.55 Veliki bančni rop, ameriški komični vestern 0.55 Na prelomnici, ponovitev ameriške filmske melodrame 2.50 Cesira - ženska dobi vojno, italijansko-nemško-španska vojna melodrama

AVSTRIJA 2

12.00 Čas v sliki 12.05 Orientacija 12.35 Podoba Avstrije 13.00 Čas v sliki 13.10 Ljuba družina 13.55 Wildbach 14.45 Lipova cesta 15.15 Bogat in lep 16.00 Schiejok dnevno 17.00 Čas v sliki 17.05 Dobrodošli v Avstriji 18.50 Posebna oddaja 19.00 Zvezna dežela danes 19.30 Čas v sliki/Kultura 19.53 Vreme 20.02 Pogledi od strani 20.15 Gorski zdravnik, nemško-avstrijska družinska serija 21.05 Tema 22.00 Čas v sliki 22.30 Kraj srečanja, kultura 1.30 Pogledi od strani 1.35 Čas v sliki 2.05 Schiejok, ponovitev 3.05 Dobrodošli v Avstriji 4.55 Lipova ulica 5.20 Čas kulture

TELE-TV KRANJ

... Videostrani 18.45 Test slika 18.55 TV napovednik TELE-TV 19.00 TV kažipot 19.02 EPP blok - 1 19.07 Top spot 19.10 Poročila Gorenjske 421. 19.25 Iz tiska: Gorenjski glas jutri 19.30 Iz izbora 19.55 Danes na videostraneh 20.00 TV kažipot 20.02 EPP blok - 2 20.07 Top spot 20.10 Avtošola B & b - 3. del 20.15 Šport: Tekma v namiznem tenisu za 1. državno ligo - Križe: Murska Sobota 20.30 Umetniki v našem času: Izidor Jalovec (voditeljica: Beti Valič, v živo, pokličite po telefonu: 33 11 56) 21.10 Poročila Gorenjske 421. 21.25 EPP blok - 3 21.30 Vroča kolesa - 20. oddaja 22.00 Bombastičnih 7 - 4. oddaja 22.50 Iz tiska: Gorenjski glas jutri 22.55 Poročila Gorenjske 421. 23.10 Z vami smo bili... nasvidenje 23.11 Odpovedni spot rpograma TELE-TV Kranj 23.12 Videostrani

LOKA TV

20.00 Napovednik 20.01 Skozi pravljico v svet 20.15 Spot tedna 20.20 EPP blok 20.25 Šolska košarkarska liga 21.10 EPP blok 21.15 Videonovice za gluhe in naglušne, ponovitev 21.40 Tedenski pregled dogodkov, informativna oddaja, ponovitev ... Videostrani

TV ŽELEZNIKI

19.00 Mladinska glasbena oddaja 20.00 Koncert KITART z gosti v dvorani SUPERSTAR v Škofji Loki 21.25 Iz arhiva

ATM TV KR. GORA

... Videostrani 18.08 Test 18.15 Napovednik 18.17 Otvoritev razstave člana Dolika Antona Modrijana 18.45 Risanke 19.15 Videostrani 20.00 Kronika tedna, ponovitev 20.35 Satelitski program Deutsche Welle 22.00 Videostrani

TV ŠIŠKA

... Videostrani 19.50 Napoved sporeda 20.00 Telemarket 20.05 Popolno zdravje, zdravljenje z alternativno medicino - kontaktna oddaja 22.00 OSHO - otrok nove dobe 22.30 Telemarket 22.40 Napoved sporeda za torek 22.45 Videostrani

IMPULZ KAMNIK

10.00 Video strani 18.00 TV prodaja 18.05 Otroški program, ponovitev; Ura pravljic 18.25 Šolska košarkarska liga, ponovitev 19.05 Potovanja, ponovitev 19.40 Top spot 19.45 TV prodaja 19.50 Spored 20.10 Glasbeni mix 20.30 Šport in rekreacija 20.50 Zdravniški nasveti, v živo 21.50 Oddaja za gluhe in naglušne 22.50 Top spot 22.55 TV prodaja 23.00 Videostrani

RA KRANJ

5.30 Začetek programa, uvodna napoved 5.50 EPP 6.50 EPP 7.00 Radio Slovenija - Druga jutranja kronika 7.20 Čestitka presenečenja 7.40 Pregled dnevnega tiska 7.50 EPP 8.20 Oziramo se 8.30 Hov, ne znam domov 8.40 Pregled tiska 8.50 EPP 9.00 Gorenjska včeraj, danes 9.20 Tema 9.50 EPP 10.20 Zavarovalnica Triglav, kontaktna oddaja 10.40 Zaposlovanje 10.50 EPP 11.20 Novinarski prispevek 11.50 EPP 12.30 Osmrtnice, zahvale 12.40 Pometamo doma 12.50 EPP 13.00 Pesem tedna 13.20 Črna kronika 13.30 Pometamo doma 13.50 EPP 14.00 Gorenjska danes 14.30 Točke, metri, sekunde 14.50 EPP 15.00 Vprašanja za župana g. Štularja 15.25 EPP 15.30 Dogodki in odmevi RS 16.00 EPP 16.20 Novinarski prispevek 16.40 Novinarski prispevek 16.50 EPP 17.00 Gost župan Nakla - Ivan Štular 17.50 EPP 18.00 Gorenjska danes, jutri 18.20 Vsakdo svoje pesmi poje 18.50 EPP 22.00 Old Timer Shop 24.00 Zaključek programa Radia Kranj

R TRŽIČ

Današnji program bomo začeli s posnetki iz fonoteke. Ob 14:30 bo sledila oddaja Storimo nekaj zase s hotelom Jelovica. Kot vsak dan, bo ekipa naše dnevno-informativne redakcije tudi za daens nalovila nekaj svežih informacij in poročil o aktualnih dogodkih. Zbrali jih bomo v oddaji **Spremljamo in komentiramo** bo 15:30. **Obvestila** bodo na vrsti ob 16:10. Nato bomo pregledali zunanjepolitične dogodke v oddaji **Deutsche Welle poroča** ob 16:30. Točno ob 17:00 bomo poročali o tem, kako so teden videli možje v modrem, v rubriki **Novo na številki 113.** Pol ure kasneje, ob 17:30, se bo začela oddaja **Tržiški hit.** Dobre glasbe ne bo manjkalo, pokrovitelj pa bo poskrbel tudi za nagrado.

R TRIGLAV

6.00 Dobro jutro 6.30 Vreme 7.00 Druga jutranja kronika 7.30 Halo, porodnišnici 8.00 Nočna kronika (OKC) 10.30 Novice 11.00 Vedeževanje 12.00 BBC, osmrtnice 14.30 Popoldanski telegraf 15.30 Dogodki in odmevi 16.15 Obvestila, osmrtnice 16.30 Osmrtnice, Deutsche Welle 17.00 Občinski tednik - občina Kranjska Gora 17.30 Zimzelene melodije 18.30 Domače novice, Pogled v jutrišnji dan 19.00 Glas Amerike 19.15 Voščila

R SORA

5.30 Prva jutranja kronika RA Slovenija 5.40 Napoved programa - servisne informacije 6.20 Noč ima svojo moč 7.00 Druga jutranja kronika RA Slovenija 7.30 Zelene melodije 8.30 Ponovitev jutranjega pozdrava 9.30 Glasbo izbirate poslušalci 10.00 Servisne informacije 12.00 BBC novice 12.30 Igra besed 13.45 Osmrtnice 14.30 Brezplačni mali oglasi 14.50 Borza 15.00 Dogodki danes - jutri 15.30 RA Slovenija 17.00 Šport včeraj, danes 18.00 Otroški program 19.30Odpoved programa

R RGL

KRIM: 100,2 MHz-ŠANCE: 99,5 MHz-LJUBLJANA: 105,1 MHz
6.00 Jutranji program 6.15 Novice 6.30 AMZS 7.00 Peter Stepic 8.00 Dopoldne na RGL 8.15 Napoved dogodkov 8.30 Jutro je tudi takšno 9.30 Kam danes v Ljubljani 10.30 Potrošniška tema RGL 11.00 Opoldanski program 12.15 Ponedeljkov šport 13.00 3x1 - glasbena oddaja 13.15 Novice 13.55 Pasji radio 14.30 Strokovnjak odgovarja 15.30 Dogodki in odmevi 16.00 Popoldanski program 16.20 Spoznajmo se + uganke 16.40 Modni bla, bla 17.40 Vse o avtu - spoznajmo ga 18.15 Novice - RGL-ov odsev dneva 19.55 Slovo dežurne ekipe 20.00 Labirint znanja 21.00 Sršenovo gnezdo 23.00 Dance culture 1.00 Satelit do 6.00

R OGNJIŠČE

5.30 - 8.30 Jutranji program 6.45 Duhovna misel, svetnik dneva 8.30 Dop. inf. oddaja 9.00 Ponovitev: Naš gost 10.15 Ponovitev ned. oddaje 12.05 Ponovitev: duhovna misel, svetnik dneva 15.00 Pop. inf. oddaja 16.05 Čestitke in pozdravi poslušalcev 17.45 Izbor Vaša pesem 18.30 Več. inf. oddaja 19.00 Glas Amerike 19.40 Za najmlajše poslušalce 20.15 Radio Vatikan 20.35 Prijatelji Radia Ognjišče 21.40 Poezija za lahko noč 22.00 - 5.30 Nočni glasbeni program

KINO

CENTER amer. kom. SPACE JAM ob 16., 18. in 20. uri **STORŽIČ** slov. ljub. drama OUTSIDER ob 17., 19. in 21. uri **ŽELEZAR** amer. rom. kom. TISTEGA ČAROBNEGA DNE ob 18. in 20. uri

TOREK, 25. FEBRUARJA 1997

TVS 1

8.05 Včeraj, danes, jutri
8.10 Videoring
8.40 Pri Periskopovih: Slovesno
9.20 Očividec, ponovitev 7. dela angleške dokumentarne oddaje: Drevesa
9.50 Viper, ameriška nanizanka
10.35 Lesenjakova nevesta, tajvanski film
12.30 Domače obrti na Slovenskem, ponovitev
13.00 Poročila
13.05 Lingo, ponovitev TV igrice
14.10 Po domače
15.10 Svet na zaslonu
16.00 Homo turisticus, oddaja o turizmu
16.20 Mostovi
17.00 Obroznik
17.10 Taborniki in skavti, 8. oddaja
17.25 Skrivnost sedme poti, nizozemska nadaljevanka
17.50 Dodojeve dogodivščine
18.00 Po Sloveniji
18.40 Kolo sreče, TV igrica
19.15 Risanka
19.30 Dnevnik, vreme, šport
20.05 Velika baletna domačija, slovenski dokumentarni film
21.00 Studio City
21.55 Včeraj, danes, jutri
22.00 Odmevi, vreme, šport
22.30 Umor 1. stopnje, ameriška nadaljevanka
23.20 Svet poroča
23.55 Studio City, ponovitev
0.40 Videoring

TVS 2

9.00 Euronews 10.00 Sobotna noč 12.05 Pomagajmo si, oddaja TV Koper - Capodistria 12.35 Recept za zdravo življenje 13.05 Nedeljska reportaža 13.35 Murphy Brown, ameriška nanizanka 14.00 Osmi dan 14.30 Stoletje ljudstva, angleška dokumentarna serija 15.30 Alpe Jadran, ponovitev 16.00 Potrošnikov kažipot, 8. oddaja 16.15 Angel, varuh moj, ameriška nanizanka 17.00 Simpsonovi, ameriška risana serija 17.25 Vesoljska policija, ameriška zf nanizanka 18.05 Šport 18.10 SP v nordijskih disciplinah, tek 15 km (m), posnetek 18.55 Prisluhnimo tišini 19.30 Echo point, avstralska nanizanka 19.50 Napovedniki 20.00 Ciklus filmov A. Kaurismakija: Dekle iz tovarne vžigalic, finsko-švedski barvni film 21.10 Opus 21.40 Gala koncert pihalnih orkestrov 22.45 Opus, ponovitev
TV Slovenija si pridržuje pravico do spremembe programa.

KANAL A

7.00 Video strani 8.00 TV prodaja 8.20 Video strani 9.00 TV prodaja 9.20 Video strani 10.10 Nore dirke, 4. del risane serije 10.35 Rajska obala, ponovitev 11.05 Oprah Show, ponovitev 11.50 Alo, alo, ponovitev 12.20 Očka major, ponovitev 12.45 Nora hiša, ponovitev 13.10 Coopejeva družčina, ponovitev 13.35 Princ z Bel Aira, ponovitev 14.00 Tihotapci, ponovitev 15.00 Živeti danes, ponovitev 16.00 Oprah Show: Salomonova pesem 16.50 Drzni in lepi, ponovitev 17.15 Drzni in lepi, nadaljevanka 17.45 Rajska obala, avstralska nanizanka 18.10 Očka major, nanizanka 18.40 Nora hiša, nanizanka 19.05 Družinske zadeve, nanizanka 19.35 Cooperjeva družčina, nanizanka 20.00 Princ z Bel Aira, nanizanka 20.30 Ellen, nanizanka 21.00 Nevarno razmerje, ameriški barvni film; Joe Penny, Jenny Robertson, Richard Lewis 22.30 Alo, alo, 59. del nanizanke 23.10 Bergerac, 14. del nanizanke 0.00 Živeti danes, dokumentarna oddaja 0.40 TV prodaja 1.00 Video strani

POP TV

7.00 Dobro jutro, Slovenija; Jutranji program: MMTV, Tele 59, TV Robin 10.00 Santa Barbara, ponovitev nadaljevanke 11.00 Gasilci, ponovitev 12.00 POP kviz, ponovitev 12.30 Kritik, risana serija 13.00 Kasper in prijatelji, ponovitev 13.30 Športna scena, ponovitev 14.30 Zaznamovani, nanizanka 15.30 POP 30 16.00 Mulci, nanizanka 16.30 Santa Barbara, nadaljevanka 17.30 Na zdravje!, ameriška nanizanka 18.00 POP kviz 18.30 Ugledna četrt, nadaljevanka 19.30 24 ur 20.00 Resnične zgodbe: Usodna zdravila, ameriški film; Sissy Spacek, Aidan Quinn 21.40 Bolnišnica upanja (Chicago Hope), 1. del ameriške nanizanke 22.30 M.A.S.H., ameriška nanizanka 23.00 Gasilci, nanizanka 0.00 Na jug, nanizanka 1.00 24 ur, ponovitev 1.30 POP 30, ponovitev

TV 3

10.00 TV prodaja in turistični napovednik 10.45 Video kolaž 15.00 Videoboom 40, ponovitev 16.00 TV prodaja 16.30 Šolska košarkarska liga, ponovitev 17.30 Živali govorijo - Žirafa, 5. del otroške serije 17.50 Zgodbe z rečne obale - Rojstni dan kralja Gregorja 18.00 A...ab...abcčih, črka N 19.00 TV dnevnik 19.20 TV prodaja in turistični napovednik 20.00 Ana Karenina, 1. del nadaljevanke 21.00 Vera in čas, tedenski pregled verskega dogajanja doma in po svetu 22.00 BH Bunz, nadaljevanka 22.30 TV prodaja in turistični napovednik 23.15 Dnevnik 23.30 Video kolaž

HTV 1

12.00 Poročila 12.20 Marisol, mehiška serija 13.05 Santa Barbara, serija 13.55 Poročila 14.00 Izobraževalni program 15.00 Otroški program 15.55 Prizma, multinacionalna oddaja 16.45 Pazi, steklo 17.15 Hrvaška danes 18.05 Kolo sreče 18.40 Po meri 19.10 Hrvaška spominska knjiga, dokumentarna oddaja 19.30 Dnevnik 20.15 Potepam se in snemam: Spomini s terase, dokumentarna oddaja 20.50 TV parlament 22.15 Opazovalnice 23.05 Moč denarja 23.25 Filmska noč z Johnom Waynom: Roparji vlaka, ameriški barvni film 0.35 Poročila

HTV 2

14.30 TV koledar 14.40 Gospod lovec, 1/2 del drame 15.55 Z razlogom 16.50 Divje srce, mehiška nadaljevanka 17.15 Baywatch, ameriška nanizanka 18.05 Bebec, to si ti, dokumentarna serija 18.35 Hugo 19.00 Španijska panorama 19.30 Dnevnik 20.15 Stranski učinki, ameriška nanizanka 21.05**Črno-belo v barvah: M.A.S.H, ameriški film; Donald Sutherland, Elliot Gould, Tom Skerritt, Sally Kellerman, Robert Duvall, Gary Burghoff**

AVSTRIJA 1

10.15 Svetovno prvenstvo v nordijskem smučanju: Teki, 15 km, zasledovalni tek (m), prenos iz Trondheima 11.50 Otroški program 14.50 Hišica v preriji 15.35 Vesoljska ladja Voyager 16.25 A-Team 17.15 Vsi pod isto streho 17.40 Harryjevo gnezdo, ameriška humoristična serija 18.05 Sam svoj mojster 18.30 Strašno prijazna družina 19.00 Svetovno prvenstvo v nordijskem smučanju: Studio 19.30 Čas v sliki/Kultura 19.53 Vreme 20.02 Šport 20.15 Izgubljeni v belem peklu, ameriški TV film 21.05 Selfman 21.55 Dosjeji X, ameriško-kanadska kriminalistična serija 22.45 Rocky 3 - tigrovo oko, ameriški športni film 0.20 Čas v sliki 0.25 Hladnokrvno, ameriška kriminalka 2.35 Holokavst - Zgodba o družini Weiss, ponovitev 4.15 Izgubljeni v belem peklu, ponovitev ameriškega TV filma

AVSTRIJA 2

12.00 Čas v sliki 12.05 Tednik 12.35 Dežela in ljudje 13.00 Čas v sliki 13.10 Ljuba družina 13.55 Wildbach 14.45 Lipova ulica 15.15 Bogati in lepi 16.00 Vsak dan s Schiejokom 17.00 Čas v sliki 17.05 Dobrodošli v Avstriji 19.00 Avstrija danes 19.30 Čas v sliki/Kultura 19.45 Vreme 20.00 Pogledi od strani 20.15 Univerzum: Otok zmajev 21.05 Življenjski prostori/Sanje 21.10 Poročilo 22.00 Čas v sliki 2 22.30 Na prizorišču 23.05 Iz okvirja 23.10 Naplavljeni, avstrijski dokumentarni film 0.35 Kobalek ali vidno in skrito, portret 1.35 Tu spodaj ob Renu, tragikomični dokumentarni film 2.50 Pogledi od strani 2.30 Čas v sliki 3.05 Schiejok, ponovitev 4.00 Dobrodošli v Avstriji, ponovitev

TELE-TV KRANJ

... Videostrani 18.45 Test slika 18.55 TV napovednik TELE-TV 19.00 TV kažipot 19.02 EPP blok - 1 19.07 Top spot 19.10 Poročila Gorenjske 422. 19.25 Otroški program 19.59 Danes na videostraneh 20.00 TV kažipot 20.02 EPP blok - 2 20.07 Top spot 20.10 Utrip Kranja 20.30 Torkova tema: 100 let Marije Peneš z Orehka 20.55 Srednja ekonomska in administrativna šola Kranj 21.10 Poročila Gorenske 422 21.25 EPP blok - 3 21.30 Potovanja: Holandija - 4. del: AALSMER - BORZA CVETJA 21.42 Park Keukenhof cvetlična galerija v naravi 22.00 Film: Ne pozabi, kriminalka 23.30 Poročila Gorenjske 422 23.54 Z vami smo bili... nasvidenje 23.55 Odpovedni spot programa TELE-TV Kranj 23.56 Videostrani

LOKA TV

20.00 Napovednik 20.01 Spot tedna 20.05 EPP blok 20.10 Videoboom 40, glasbena lestvica videospotov 21.05 EPP blok 21.10 Nedeljski film, ponovitev ... Videostrani

TV ŽELEZNIKI

19.00 Otroška oddaja 20.00 Odrska predstava dramske skupine "Scena" iz Železnikov

ATM TV KR. GORA

... Videostrani 18.08 Test 18.15 Napovednik 18.17 EPP blok 18.20 Torkov športni pregled 18.45 Mini 5... 19.07 Risanka 19.15 Videostrani 20.00 Otvoritev razstave člana Dolika Antona Modrijana 20.25 Satelitski program Deutsche Welle 22.00 Videostrani

TV ŠIŠKA

... Videostrani 19.50 Napoved sporeda 20.00 Telemarket 20.05 3, 2, 1 GREMO - oddaja domače zabavne glase z gosti v živo iz studia 21.30 Telemarket 21.40 Napoved sporeda za sredo 21.45 Videostrani

IMPULZ KAMNIK

10.00 Video strani 18.00 TV prodaja 18.05 Otroški program 19.05 Ponovitev 19.40 Top spot 20.10 Glasbeni mix 20.30 Torkova vroča linija - v živo 21.30 Film 23.00 Top spot 23.05 TV prodaja 23.10 Video strani

RA KRANJ

5.30 Začetek programa, uvodna napoved 5.50 EPP 6.50 EPP 7.00 Radio Slovenija - Druga jutranja kronika 7.20 Čestitka presenečenja 7.40 Pregled dnevnega tiska 7.50 EPP 8.20 Oziramo se 8.30 Hov, ne znam domov 8.40 Pregled tiska 8.50 EPP 9.00 Gorenjska včeraj, danes 9.20 Tema dneva: Odpravljanje škode po žledolomu 9.50 EPP 10.20 Zdravstveni nasveti 10.40 Zaposlovanje 10.50 EPP 11.20 Novinarski prispevek 11.30 Kviz 11.40 Zaposlovanje 11.50 EPP 12.30 Osmrtnice, zahvale 12.40 Novinarski prispevek 12.50 EPP 13.00 Pesem tedna 13.20 Tudi jeseni je lepo 13.50 EPP 14.00 Gorenjska danes 14.50 EPP 15.25 EPP 15.30 Dogodki in odmevi 16.00 EPP 16.20 Novinarski prispevek 16.50 EPP 17.20 Nastop ameriške skupine Ugly Kid Joe v Kranju 17.50 EPP 18.00 Gorenjska danes, jutri 18.10 Na vrtiljaku z Romano 18.50 EPP 19.30 Večerni program: Glasba po izboru Igorja Rozmana 19.50 EPP 24.00 Zaključek programa Radia Kranj

R TRŽIČ

Prvi del programa bo predvsem v znamenju obiska naših sodelavcev v Cerkljah. Tudi tokrat ob, kot že lepo število torkov doslej, ob 14:30 stekla oddaja **Na štirih kolesih.** Aktualne dogodke iz naše okolice, torej Tržiča in Gorenjske, bomo predstavili ob 15:30 v oddaji **Spremljamo in komentiramo.** Nato se bomo ponovno vključili v prenos iz Cerkelj. Ob 16:10 bodo na vrsti **Obvestila,** nato pa ob 16:30 pregled dogodkov po svetu s pomočjo kolegov iz radia **Deutsche Welle.** Ob 16:45 lahko prisluhnete zanimivostim, ki jih pripravljamo v oddaji **S'm Tržičan,** ob 17:40 pa se z nami lahko učite poslovne angleščine v 16. lekciji Victor's Venture. Torkov spored bomo sklenili s **Športnim obzornikom,** ki se bo začel ob 17:55.

R TRIGLAV

6.00 Dobro jutro 6.30 Vreme 7.00 Druga jutranja kronika 7.30 Halo, porodnišnica 8.00 Nočna kronika (OKC) 8.30 Telegraf 10.00 Gibljive slike 11.00 Aktualno 12.00 BBC novice, osmrtnice, vreme 14.30 Telegraf 15.00 Jubilejni koncert Glasbene šole Jesenice 15.30 Dogodki in odmevi 16.30 Osmrtnice, domače novice 17.00 Občinski tednik - občina Bohinj 18.00 Ljudska univerza 18.30 Domače novice, Pogled v jutrišnji dan 19.00 Glas Amerike 19.15 Voščila

R SORA

5.30 Prva jutranja kronika 5.40 Napoved programa 6.20 Noč ima svojo moč 6.40 Naš zgodovinski spomin 7.00 Druga jutranja kronika RA Slovenija 8.00 Napoved programa 9.00 Črna kronika 9.30 Glasbo izbirate poslušalci 10.00 Servisne informacije 10.45 Pogled v zvezde 11.00 Zabava in glasba 12.00 BBC novice 12.30 Igra besed 13.45 Osmrtnice 14.30 Mali oglasi 15.00 Dogodki danes, jutri 15.30 RA Slovenija 16.30 Radijev sindikat 17.00 Novice 18.00 Pogovor z županom Občine Gorenja vas - Poljane 19.30 Odpoved programa

R RGL

KRIM: 100,2 MHz-ŠANCE: 99,5 MHz-LJUBLJANA: 105,1 MHz
6.00 Jutranji program RGL, vmes novice, vreme, AMZS 8.00 Dopoldanski program 8.15 Napoved dogodkov 9.30 Jutro je tudi takšno 9.30 Kam danes v Ljubljani 10.30 Ekologija na RGL (tema) 11.00 Opoldanski program 13.00 3x1 - glasbena oddaja 13.55 Pasji radio 14.30 Hello again 15.30 Dogodki in odmevi Ras 16.00 Popoldanski program 16.20 Spoznajmo se + uganka 16.40 Črna kronika 17.15 Vse o transportih 18.15 RGL-ov odsev dneva 19.00 Zanimivost s sveta financ 20.00 Avtomobilizem + šport, sledi satelitski radijski vklop

R OGNJIŠČE

5.30 - 8.30 Jutranji program 6.45 Duhovna misel, svetnik dneva 8.30 Dop. inf. oddaja 9.00 Ponovitev: Reportaža 10.15 Predstavljamo vam... 11.10 Glasb. ured. predstavlja... 12.05 Ponovitev: duhovna misel, svetnik dneva 15.00 Pop. inf. oddaja 16.05 Čestitke in pozdravi poslušalcev 17.15 Šport na Radiu Ognjišče 18.30 Večerna inf. oddaja 19.00 Glas Amerike 19.40 Za najmlajše poslušalce 20.15 Radio Vatikan 20.35 Sončna pesem 22.00 - 5.30 Nočni glasbeni program

radio triglav 96 MHz

KINO

CENTER amer. kom. SPACE JAM ob 16., 18. in 20. uri **STORŽIČ** slov. ljub. drama OUTSIDER ob 17., 19. in 21. uri **ŽELEZAR** Danes zaprto!

NAGRADNA KRIŽANKA TRGOVINE ZALLA

Pokrovitelj današnje križanke je Trgovina ZALLA, Prešernova ul. 10, Kranj.

V njihovi trgovini lahko izbirate med konfekcijo za vse letne čase. V tem času Vam nudijo bogat mladinski program, žensko konfekcijo, jeans, pletenine, bunde in še in še.

Reševalcem današnje križanke so pripravili nagrade:
1. nagrada: nakup v vrednosti 10.000 SIT
2. nagrada: nakup v vrednosti 7.000 SIT
3. nagrada: nakup v vrednosti 5.000 SIT
Tri nagrade kot vedno prispeva Gorenjski glas.
Rešitve križanke (nagradno geslo, sestavljeno iz črk z oštevilčenih polj in vpisano v kupon iz križanke) pošljite na dopisnicah do srede, 5. februarja 1997, na Gorenjski glas, Zoisova 1, 4001 Kranj ali pa oddajte v turističnih društvih Bled, Bohinj, Cerklje, Dovje - Mojstrana, Jesenice, Kranjska Gora, Radovljica, Škofja Loka, Tržič ali v Turistični agenciji Meridian na Jesenicah, Agencij Tik-Tak v Preddvoru, TA Veronika v Kamniku ali v Glasov nabiralnik v avli poslovne stavbe na Zoisovi ulici 1 v Kranju.

ZALLA TRGOVINA

II. NADSTROPJE BLAGOVNICE ASTRA V KRANJU

Nudijo Vam možnost nakupa z odlogom plačila - na več čekov!

O založenosti trgovine se lahko prepričate sami.

Delovni čas: vsak dan od 8. do 19.30, ob sobotah od 8. do 13. ure.

GORENJSKI GLAS
SAMOVEZNICA
VEČJI ČRN PTIČ
SESTAVNI DEL RIBONUKLEIN. KISLIN
LETOPIS
MOŠKO IME
ALBERTO TOMBA
RAZGLAS ZA PREGON ZLOČINCA
VESOLJEC
NAHOD
VEČJA MUHA
KONEC POLOTOKA
IME VEČ NASELIJ V SLOVENIJI
GEOM. LIK Z DVEMA KROŽNICAMA
NAJVIŠJE NORD. BOŽANSTVO
GRAFIK JUSTIN
TATVINA
RADIJ
ZAGOZDA
GUSTAVE FLAUBERT
VRSTA ANTILOPE
SESTAV
PERNATA ŽIVAL
REKA V BOSNI
ANTON VIDAV
ANTON DERMOTA
THOMAS MANN
VISOKA KARTA
HOMERJEV EP
MESTO OB REKI KUBAN V RUSIJI
GR. BOG VETROV
KOVANJE
NEKD. FIZ. ENOTA
OBRAT ZA SEČIRANJE
VODILO
KRATEK MEČ
ELEKT. MERSKA ENOTA
RIMSKI ZALOŽNIK
OZEK KOS TKANINE
IME ŠT. SLOV. ČRKE
GORENJSKI GLAS
DELČEK NESNAGE
KRILATI KONJ V GR. MIT.
KRAJ V ČRNI GORI
MADŽ. ŽENSKO IME
TENIŠKI IGRALEC COURIER
DEŠČICA
MOŠKO IME
MESTO V TURČIJI
STARO OBLIKA KLAVIRJA
SLOV. BIV. MRTVIH
POLJSKO ORODJE
NARAVNO TEMNO BARVILO
KIKIRIKI
VIKTOR LISICKI
ZAVESTNI DEL OSEBNOSTI
AMERIŠKI TABORNIK
VRSTA PIHALA
IME VEČ VASI V SLOVENIJI
EVROPSKA DRŽAVA
OKLEPNO VOZILO
JUŽNOAM. PASTIR
VLAŽNOST
RAZPRŠENA SNOV V ZRAKU
GLAVNI ŠTEVNIK
BOG RIŽA V ŠINTOIZMU
SESTAVIL F. KALAN
DEŽEVEN OBLAK
VISOK GORSKI VRH
MENIČNO JAMSTVO
GORENJSKI GLAS
SVETLO ANG. PIVO
MOŠTVO
VARIANTA DEJANJA
LATINSKA NIKALNICA
ORIENT. PRAŠEK ZA LASE
DRŽAVNA BLAGAJNA
TV VODIT. KOROŠEC
RIMSKI KRALJ
ANDREAS ZORN
DVORANA ZA PREDV. FILMOV
ZAČIMBA Z MOČNIM VONJEM
NEŽA-ŠPANSKO
PERNATA PODLOGA ZA SPANJE
PRIP. ZA PISANJE
KORALNI OTOK

GL. MESTO ITALIJE
MARIO RIJAVEC
TOPLI EKVATORIALNI VETROVI
NASELJE PRI ŠKOFJI LOKI
MLADA KRAVICA
VODNA ŽIVAL

1	2	3	4	5	6	7	8	9	10
11	12	13	14	15	16	17	18	19	20

SKB banka na londonski in muenchenski borzi

Kranj, 20. febr. - SKB banka je uspešno zaključila program izdaja GDR (globalnih potrdil o lastništvu), ki po 10. februarju kotirajo na londonski borzi. Na muenchenski borzi pa so začeli kotirati 14. februarja.

Na londonsko borzo so bili GDR sprejeti 10. februarja, trgovanje z njimi pa se je začelo 12. februarja, prvi dan se je oblikovala cena 30 ameriških dolarjev za GDR, pri čemer je na osnovi vsake delnice izdanih 20 GDR. V SKB banki pravijo, da je to korak naprej v internacionalizaciji banke kot tudi razvoja slovenskega kapitalskega trga. Banka se je s tem uvrstila med že znane banke na mednarodnih kapitalskih trgih, kjer so se že uveljavile češka Komerčni banka, madžarska OTP banka, poljska BPH banka, hrvaška Zagrebačka banke itd.

ŠKB banka pa je 14. februarja dobila obvestilo, da so njeni GDR uvrščeni na Tretji trg muenchenske borze, z njimi trgujejo na OTC trgu v imenu nemških zasebnih investitorjev. Trgovanje poteka na podlagi arbitraže med londonsko in muenchensko borzo, zato pričakujejo, da bo na muenchenski borzi cena približno takšna kot na londonski. Začetna cena je 14. februarja znašala 31,40 ameriških dolarjev, na londonski pa je ta dan znašala od 30,50 do 31,50 ameriških dolarjev. Zanimivo je, da SKB banki ni bilo treba zaprositi za uvrstitev GDR-jev na muenchensko borzo, temveč je bil razlog veliko zanimanje investitorjev, ki povprašujejo po delnicah dobrih družb iz srednje in vzhodne Evrope.

Novost na slovenskem oglaševalskem trgu

Kranj, 20. febr. - Šest oglaševalskih agencij (Avanta, Formitas, Futura, Imelda 8000, Pristop in Studio 3S) je ustanovilo prvo samostojno podjetje za nakup medijskega prostora in časa Mediapool, ki te dni začenja poslovati.

Oglaševalski trendi v svetu se vse bolj gibljejo v smeri delitve oglaševalske dejavnsoti na produkcijo oglasov in zakup medijskega prostora. Za ta korak so se odločile tudi slovenske oglaševalske aencije, kar pomeni, da bodo sodelovale na tem področju. Mediapool bo izvajal zakup medijskega prostora pod enakimi pogoji za vse članice oziroma njihove naročnike. Tako naj bi znižali agencijske stroške, hkrati pa zagotovili strokovnejšo storitev za naročnike. Oglaševalske agencije bodo potemtakem v prihodnje konkurirale predvsem s kreativnostjo, ne pa s cenami medijskega prostora, ki jih dosegajo pri posameznih medijih, kar jih spreminja v trgovce, kar pa ni njihovo poslanstvo.

Z ustanovitvijo podjetja Mediapool se zato začenja novo obdobje v slvoenskem oglaševnaju, saj se bodo razmere na trgu ponovno definirale. Mediapool bo bo kot dodano vrednost zakupu medijskega prostora zagotavljal tudi medijske razsikave ter sodeloval z mediji pri razvijanju novih edicij, zato bo olajšal delo tudi samim medijem, ki bodo tako dobili enotnega sogovornika. Direktor podjetja Mediapool je Marko Vičič iz agencije **Futura**.

Izplačilo italijanskih pokojnin po starem

Kranj, 20. febr. - Gorenjska banka bo tudi v prihodnje po ustaljenem postopku odkupovala čeke, izdane za izplačilo italijanskih pokojnin. "Italijanskim " upokojencem torej ne bo treba odhajati v Trst, kakor je pisalo na čekih.

Zadnje dni je prišlo do zapletov pri izplačevanju italijanskih pokojnin, zato je Gorenjska banka sporočila, da po razjasnitvi nesporazuma vse poteka po starem. Zapletlo se je zaradi problemov, ki jih je imela Tržaška kreditna banka v Trstu in ne nevšečnosti pri poslovanju z Gorenjsko banko, ki na dogodke v Italiji nima vpliva.

Za "italijanske " upokojence je seveda najbolj razveseljivo, da jim po denar ni treba v Trst, temveč to lahko tako kot doslej uredijo pri okencih Gorenjske banke.

Zaradi likvidacije Tržaške kreditne banke v Trstu je italijanski pokojninski zavod prenesel izplačila pokojnin na druge italijanske banke in prek ameriških, če izplačilo poteka v ameriških dolarjih. Decembra lani in januarja letos jih je izplačevala banka Credito Italiano Trst. Februarja pa so upokojneci skupaj s čekom, ki ga je izdala Philadelphia National Corporation, tudi pismeno povabilo Cassa di Risparmio delle Prvincie Lombarde S.p.a. Trst, naj čeke vnovčijo na njenih okencih. To je povzročilo zaplete, ki so zdaj že razjasnjeni.

Vrt moje veselje

Kranj, febr. - V ljubljanskem Domusu bo do 26. februarja odprta razstava, ki je namenjena vrtičkarjem.

Vrtičkarjev je pri nas vse več, na razstavi "Vrt moje veselje" bodo lahko obogatili svoje znanje. Ogledali in kupili bodo lahko semena, čebulice, gomolje, zaščitna sredstva, gnojila, strokovno literaturo itd. Razstavljene bodo tudi vrtne ograje, cementni izdelki, tople grede, senčniki in ostala oprema za vrtove. Vsak dan ob 17. uri bodo pripravili tudi predavanja o delu na vrtu, sadnem drevju in varstvu rastlin pred boleznimi in škodljivci.

Cvetličarska razstava

Kranj, febr. - Na celjskem sejmišču bodo 26. februarju odprli vrtnarsko in cvetličarsko razstavo Flora'97, prvega v letošnjem letu.

Na 6 tisoč kvadratnih metrih površin se bo v petih dneh predstavilo več kot sto razstavljalcev iz sedmih držav, neposredno in Nemčije, Avstrije, Italije, Nizozemske, Hrvaške in Indije. Ljubitelji cvetja, vrtnarji in sadjarji si bodo lahko na enem mestu ogledali balkonske rastiline za novo sezono, oblikovanje vrtov, parkovnih nasadov ter nego in oskrbo rastlin. Pripravili bodo tudi več predavanj, posebej bodo predstavili poklic vrtnarja in sadjarja.

KOLIKO JE VREDEN TOLAR

KRANJ, 20.2.1997

MENJALNICA	1 DEM NAKUPNI	1 DEM PRODAJNI	1 ATS NAKUPNI	1 ATS PRODAJNI	100 ITL NAKUPNI	100 ITL PRODAJNI
A BANKA (Tržič, Jesenice)	89,85	90,75	12,63	12,89	8,96	9,28
AVAL Bled			741-220			
AVAL Kranjska gora			881-039			
BANKA CREDITANSALT d.d. Lj	90,10	90,80	12,70	12,90	8,90	9,30
EROS(Stari Mayr), Kranj	90,20	90,40	12,77	12,85	9,15	9,25
GORENJSKA BANKA (vse enote)	89,00	91,25	12,39	12,97	8,59	9,54
HRANILNICA LON, d.d.Kranj	90,10	90,40	12,78	12,83	9,15	9,25
HKS Vigred Medvode	90,00	90,80	12,60	12,90	8,90	9,40
HIDA-tržnica Ljubljana	90,30	90,45	12,81	12,85	9,10	9,18
HRAM ROŽICE Mengeš	90,30	90,48	12,81	12,90	9,05	9,17
IJURIKA Jesenice	90,10	90,50	12,76	12,85	9,10	9,25
INVEST Škofja Loka	90,15	90,60	12,79	12,86	9,05	9,27
LEMA, Kranj	zaprto do 3.3.					
MIKEL Stražišče	ni podatkov					
NEPOS (Šk. Loka, Trata)	90,20	90,40	12,81	12,85	9,13	9,22
NOVA LB Kamnik, Medvode, Šk. Loka	90,00	90,80	12,66	13,03	8,95	9,35
PBS d.d. (na vseh poštah	88,10	90,45	11,10	12,85	8,25	9,40
PRIMUS Medvode	90,20	90,40	12,77	12,85	9,15	9,25
ROBSON Mengeš	90,40	90,70	12,80	12,87	9,10	9,30
SHP-Slov. hran. in pos. Kranj	90,10	90,50	12,75	12,82	9,00	9,25
SKB (Kranj, Radovljica, Šk. Loka)	89,90	91,20	12,73	12,95	8,95	9,26
SLOVENIJATURIST Boh. Bistrica	89,00	-	12,39	-	8,59	-
SLOVENIJATURIST Jesenice	90,10	90,50	12,75	12,84	9,10	9,24
SZKB Blag. mesto Žiri	89,40	91,25	12,42	12,96	8,85	9,65
ŠUM Kranj			211-339			
TALON Žel.postaja, Trata, Šk.Loka, Žp. Bitnje	90,10	90,39	12,75	12,85	9,10	9,19
TENTOURS Domžale	89,80	90,60	12,75	12,90	9,10	9,50
TROPICAL Kamnik - Bakovnik	90,20	90,45	12,80	12,85	9,15	9,22
UKB Šk. Loka	90,10	91,10	12,70	12,95	9,08	9,30
VOLKSBANK Ljubljana	90,36	91,00	12,77	12,99	8,97	9,19
WILFAN JESENICE supermarket UNION			862-696			
WILFAN Kranj			360-260			
WILFAN Radovljica, Grajski dvor			714-013			
WILFAN Tržič			53-816			
POVPREČNI TEČAJ	89,92	90,67	12,64	12,89	8,98	9,30

Pri Šparovcu v Avstriji je ATS ob nakup blaga po 12,70 tolarjev.

Podatke za tečajnico nam sporočajo menjalnice, ki se pridružujejo pravico dnevnih sprememb menjalniških tečajev glede na ponudbo in povpraševanje po tujih valutah.

Zaradi pogostih sprememb menjalniških tečajev pri nekaterih menjalnicah objavljamo njihove telefonske številke, na katerih lahko dobite podrobnejše informacije o menjalniških tečajih.

MENJALNICA WILFAN
Vaš najboljši partner pri menjavi deviz
PE KRANJ
Delavski dom, tel.:360-260
P.E. JESENICE supermarket UNION tel.:862-696
P.E. RADOVLJICA, Hotel Grajski dvor tel.: 064/714-013
P.E. TRŽIČ, klet Veletekstil tel.: 53-816

TRGOVINA • MARKETING
POSREDOVANJE d.o.o.
PERFECT
VAŠ POSLOVNI PARTNER ZA BIROOPREMO!
najdi nas boste na Bleiweisovi 6/I (nebotičnik)
tel.:225-054, 225-454
fax:225-454

ŽIVILA

SUPERMARKET DRULOVKA

vas ob šesti obletnici otvoritve trgovine vabi na

PRODAJNI DAN

danes, v petek, 21. 2. od 14. do 19. ure
in jutri, v soboto, 22. 2. 1997 od 8. do 12. ure

DEGUSTACIJE IN UGODNI NAKUPI PO JUBILEJNIH CENAH

ob nakupu nad 5.000.- SIT boste udeleženi v
NAGRADNEM ŽREBANJU,
ki bo jutri, v soboto, 22. 2., ob 11.30 uri

1. nagrada: darilni bon v vrednosti 20.000.-, 2. nagrada: darilni bon v vrednosti 10.000.-
3. nagrada: darilni bon v vrednosti 5.000.- in še vrsta praktičnih nagrad

HYUNDAI
SALON JAVORNIK
PONUDBA MESECA - TOVARNIŠKO ZNIŽANJE CEN!
HYUNDAI MOTOR COMPANY JE DOLOČENI KOLIČINI VSEH MODELOV AVTOMOBILOV HYUNDAI ACCENT, LANTRA SEDAN IN WAGON, COUPE, SONATA, TER DOSTAVNO VOZILO H-100
ZNIŽAL CENE ZA 1.500 DEM
Janeza Finžgarja 5, (Javornik) SI - 4270 Jesenice
tel./fax: 064/83-389

HYUNDAI
- prodaja novih in rabljenih vozil
- ugoden kredit, leasing
- servis, kleparske in ličarske storitve

- 1.500 DEM za vse modele v mesecu februarju

AVTOHIŠA KADIVEC
Pipanova 46, ŠENČUR
tel.: 064/411-573

REPUBLIKA SLOVENIJA
MINISTRSTVO ZA FINANCE
DAVČNA UPRAVA
REPUBLIKE SLOVENIJE
DAVČNI URAD KRANJ

OBVESTILA

INFORMACIJA O PODATKIH V ZVEZI Z ODMERO DOHODNINE ZA LETO 1996

Na podlagi podatkov Statističnega urada Republike Slovenije o povprečni meseči plači v Republiki Sloveniji za leto 1996, ki predstavljajo podlago za izračun lestvice za odmero dohodnine za leto 1996 in zneskov olajšav, ki znižujejo osnovo za dohodnino, vam v informacijo posredujemo izračun lestvice za odmero dohodnine za leto 1996 ter zneske posameznih olajšav, ki se bodo upoštevali pri odmeri dohodnine za leto 1996.

Zneski, določeni v 12. členu zakona o dohodnini (Ur. l. RS, št. 71/93, p. 2/94, 7/95, 14/96-odločba US in 44/96), se za odmero dohondine za leto 1996 valorizirajo tako, da znašajo:

Če znaša letna osnova SIT nad	do	Znaša davek SIT	SIT
	770.355	17 %	
770.355	1.540.710	130.960 + 35 % nad	770.355
1.530.710	2.311.066	400.584 + 37 % nad	1.540.710
2.311.066	3.081.421	685.616 + 40 % nad	2.311.066
3.081.421	4.622.131	993.758 + 45 % nad	3.061.421
4.622.131		1.687.078 + 50 % nad	4.622.131

Lestvica bo objavljena v Uradnem listu Republike Slovenije.

Zneski olajšav, ki zmanjšujejo osnovno za dohonino za leto 1996, ugotovljeni na podlagi podatka o oprečni letni plači zaposlenih v Repubiki Sloveniji za leto 1996 (v nadaljnjem besedilu PP), ki znaša 1.549.500 SIT, so naslednji:

1. znesek neobdavčljivega dela v višini 11 % P po 7. členu zakona o dohodnini 170.445 SIT
2. zneski olajšav po 8. členu zakon o dohodnini, priznani:
- invalidom s 100 % telesno okvaro v višini 100 % PP 1.549.500 SIT
- učencem in študentom za prejemke, dosežene z opravljanjem del preko študentskih in mladinskih organizacij v višini 40 % PP 619.800 SIT
- starejšim od 65 let v višini 8 % PP 123.960 SIT

3. znesek posebne olajšave za vzdrževane družinske člane po 10. členu zakona o dohodnini znaša za prvega otroka in za vsakega drugega vzdrževanega družinskega člana 10 % PP, za vsakega nadaljnjega otroka pa se olajšava poveča za 5 % navedene plače:
- za enega otroka in vsakega drugega vzdrževanega družinskega člana v višini 10 % PP 154.950 SIT
- za dva otroka v višini 25 % PP (10 % + 15 %) 387.375 SIT
- za tri otroke v višini 45 % PP (10 % + 15 % + 20 %) 697.275 SIT
- za štiri otroke v višini 70 % PP (10 % + 15 % + 20 % + 25 %) 1.084.650 SIT
- za pet otrok v višini 100 % PP (10 % + 15 % + 20 % + 25 % + 30 %) 1.549.500 SIT
- za vsakega nadaljnjega otroka se olajšava poveča na enak način, kot v zgoraj navedenih primerih
- za motenega otroka v višini 50 % PP 774.750 SIT

Obvestila kmetijske svetovalne službe

Zdravilne rastline

Zali log - V petek, 21. februarja (danes), ob 15.30 bo v kulturnem domu na Zalem Logu predavanje o **pridelovanju in prodaji zdravilnih rastlin.** Predaval bo dr. Janko Rode iz Hmeljarskega inštituta Žalec, predavanje pa sta pripravila Kmetijska svetovalna služba Škofja Loka in Aktiv kmečkih žena Zali log.

Hotavlje - V ponedeljek, 24. februarja, ob 15. uri pa bo dr. Rode o zdravilnih zeliščih predaval v prostorih zadružne enote na Hotavljah, predavanje prireja Aktiv kmečkih žena Poljane, Hotavlje in Gorenja vas. Zanimivo je za mnoge, saj pridelovanje zdravilnih zelišč lahko predstavlja dopolnilno dejavnost zlasti na turističnih in hribovskih kmetijah. Nov način življenja namreč povečuje povpraševanje po zdravilnih zeliščih, vse več ljudi pa jih želi pripravljati vsaj zase.

Konji

Škofja Loka - V ponedeljek, 24. februarja, ob 16. uri bo v sejni sobi KGZ na Spodnjem trgu 29 (nad zadružno trgovino) predavanje o **prehrani in zdravstvenem varstvu konj**. Predaval bo priznani strokovnjak Marjan Kosec, dr. vet. med. z Veterinarske fakultete v Ljubljani, predvanje prireja Kmetijska svetovalna služba in KGZ Škofja Loka.

Odnosi v družini

Cerklje - V ponedeljek, 24. februarja, ob 15.30 bo v prostorih kmetijske zadruge Cerklje predavanje o **medgeneracijskih odnosih v družini.** Predavala bo Zdenka Gradišnik, ki bo spregovorila o medsebojnih odnosih v družini oziroma med možem in ženo, otroci itd. Zaradi hitrega načina življenja je za pogovor v družini vse manj časa, zato prihaja do nesoglasij, velikokrat pa si sami ne znamo pomagati. Predavanje je s Kmetijsko svetovalno službo iz Kranja pripravilo Društvo kmečkih žena Kranj - odbor Cerklje.

Tečaj računalništva

Kranj - Društvo kranjske in tržiške podeželske mladine in Kmetijska svetovalna služba Kranj s sodelovanjem Srednje mlekarske in kmetijske šole Kranj pripravljata **tečaj računalništva za kmetovalce**. Začel se bo v četrtek, 6. marca, ob 15. uri na Srednji mlekarski in kmetijski šoli v Kranju, tečaj stane 10 tisoč tolarjev, prijavite se lahko do petka, 28. februarja, v kmetijski svetovalni službi Kranj (tel. 242-736 Pogačar). Tečaj obsega osnove računalništva in delovanja računalnika, operacijski sistem Windows 95, urejevalnik besedil Word 7.0 in urejevalnik preglednic Excel 7.0 (vsi trije v slovenski verziji), predstavitev omrežja Internet in programov Polje in Hlev podjetja Tibo.

Odnosi v družini

Naklo- V torek, 25. februarja, ob 19.30 bo v prostorih Srednje mlekarske in kmetijske šole Kranj (nasproti mlekarne) predvanje **Medgeneracijski odnosi v družini**, ki ga prirejata Odbor kmečkih žena Naklo in Odbor kmečkih žena Sloga. Predavala bo Zdenka Gradišnik.

Sušenje sadja

Naklo- V sredo, 26. februarja, ob 20. uri bo v prostorih kmetijske zadruge Naklo predavanje **Predelava sadja na domu - sušenje sadja.** Ker suho sadje spet pridobiva na pomeni, bo predavanje zelo zanimivo, spoznali boste različne postopke sušenja, priprave sadja za sušenje, izvedeli, kaj je pomembno pri sušenju itd. Predaval bo Janez Hribar z Biotehniške fakultete v Ljubljani.

V Ljubljani so se zbrali slovenski pridelovalci kislega zelja in repe

Ribana kisla repa je slovenska posebnost

Iz slabe surovine ni dobrega izdelka, opozarja prof. dr. Janez Hribar. - Večina slovenskega kislega zelja prihaja z Gorenjskega in ljubljanskega območja.

Ljubljana, 21. februarja - V organizaciji Poslovnega združenja prehrane slovenije - odbora za vrtnine - in Mestne občine Ljubljana so se na dnevu kislega zelja in repe v torek že petnajstič zapored zbrali slovenski pridelovalci kislega zelja in repe. Tako kot lani, ko se je v Šentjerneju zbralo blizu sto zeljarjev in kisarjev repe iz vse Slovenije, so tudi letos srečanje začeli s strokovnim posvetom in oddajo zelja in repe v ocenjevanje. Na Prešernovem trgu pa so postavili stojnice, na katerih so kislo zelje in repo pridelovalci delili v pokušino.

Šinkovi s Suhe se srečanj zeljarjev in pridelovalcev kisle repe udeležujejo že nekaj let. Predavanja so zanimiva, in prav je, da čim več pomembnih informacij slišijo tudi mladi, ki bodo nadaljevali z delom na kmetiji. V preteklih letih, rezultati letošnjega ocenjevanja bodo znani čez približno štirinajst dni, so že dosegli prvo, drugo in tretje mesto v kakovosti svoje kisle repe, ki jo prodajajo v različnih živilskih trgovinah, kupiti pa jo je mogoče tudi pri njih doma.

V Sloveniji je z zeljem posejanih okoli tri tisoč hektarov kmetijske površine kot glavni in tisoč kot strniščni posevek, letini pridelki pa se gibljejo med petdeset in sedemdeset tonami. Večina pridelka se porabi za samooskrbo, ker zelje kisajo tako rekoč na vsaki slovenski kmetiji. Za potrebe trga je namenjena le desetina pridelka. Na povečevanje pridelkov vpliva več dejavnikov, med katerimi so zlasti pomembni izbira primerne površine z dovolj zračne in talne vlage, čas, način setve, presajanje, kakovost sadik, pa seveda gnojenje, varstvo posevkov in čas pobiranja, je v uvodnem predavanju o rezultatih proučevanja novejših kultivarjev zelja poudarila doc. dr. Mihaela Černi iz Kmetijskega inštituta Slovenije. Za njo pa je prof. dr. Janez Hribar z Biotehniške fakultete opozoril na najpomembnejše zakonitosti pri biološkem kisanju zelja in repe.

Lani se je po dolgem času na tržišču spet pojavilo rdeče kislo zelje. Žal pa naši potrošniki ne znajo ceniti živila, ki je zlasti primerno za uživanje v presni obliki, kot solata. S kuhanjem se mu namreč lepa, sijoča vijolično modra barva spremeni v motno, nič kaj privlačno.

Predpogoj je dobra surovina

"Iz slabe surovine ni dobrega izdelka, pa naj bo to zelje ali čokolada," je na začetku poudaril dr. Hribar. Uporaba novih, donosnejših sort zelja in repe za kisanje namreč mnogokrat povzroča težave pri kisanju. "Premočno gnojenje z dušikom vpliva tudi na pojav sivkastorjavega zelja, še posebej pa repe, in to izrazito v letih, ko je razpored padavin v rastni dobi neenakomeren. V takih primerih zelje in repa ne moreta normalno asimilirati prehranskih snovi."

Največ napak zaradi neustreznega soljenja

Kot poudarja prof. Hribar, morajo biti zeljarji in kisarji repe natančni že pri rezanju: pred njim je potrebno odstraniti neustrezne zunanje liste, rezanje pa je potrebno opraviti z dobro nabrošenimi noži, tako da so rezi gladki in čim daljši. Največ napak pri kisanju repe in zelja pa je posledica neustreznega soljenja. Predpogoj za izenačen in kakovosten izdelek ter dobro fermentacijo je zato enakomerno soljenje v koncentracije 2 - 2,5 odstotka natrijevega klorida na količino zelja. Premalo soljeno zelje ali repa sta pogosto premehka, preveč soljena pa žilasta. Ob tem dr. Hribar še poudarja, da je ne glede na način obteževanja potrebno zagotoviti tudi primerno obtežitev. Na začetku naj bo nekoliko večja, proti koncu, njuno pa v času skladiščenja, pa jo je potrebno zmanjšati. Pri tem je pomembna tudi izbira pravega načina obteževanja, saj vsi načini obteževanja ne omogočajo dobrega čiščenja pen, ki nastajajo med kisanjem. Različne infekcije, ki so posledica slabega čiščenja, povzročijo sluzavost ter gnilobne vonje in okuse kislega zelja.

Napake vonja, okusa in barve

"Napake vonja in okusa nastanejo največkrat pri zakasnelem mlečnokislinskem vrenju. Vzrok za to je lahko predolgo skladiščenje surovine, ki vsebuje premalo sladkorjev, primernih za mlečnokislinsko vrenje, možen vzrok pa tudi premajhno začetno število mlečnokislinskih bakterij kot posledica nenadzorovane in prekomerne uporabe zaščitnih sredstev v času pridelave. Hrenast okus ter vonj zelja in repe pa je posledica mlečnokislinskega vrenja, ki ga povzroči zamenjava faz kisanje," opozarja prof. Hribar. "Napake barve so pogost pojav in jih pripisujemo različnim dejavnikom. Neustrezna prehrana rastline v času pridelave in previsoka temperatura fermentacije (nad 18 stopinj celzija) ima za posledico manjšo tvorbo kislin, manj CO_2 in hitrejšo izgubo askorbinske kisline. Zato je taka surovina hitro podvržena porjavenju in izdelek ni sposoben daljšega skladiščenja. Razvoj različnih mikroorganizmov, zlasti kvasovk in plesni, ki je povezan s prisotnostjo kisika, pa pogosto povzroča rdečkasta obarvanja. • M.A.

MERKUR®

KUHINJO Z RESTAVRACIJO, BIFEJEM IN POMOŽNIMI PROSTORI ODDAMO V NAJEM

V **novozgrajenih** prostorih **Merkurjeve poslovne stavbe v Naklem,** Cesta na Okroglo 7, najugodnejšemu ponudniku oddamo v najem **sodobno opremljeno** kuhinjo z restavracijo, bifejem in pomožnimi prostori.

Skupna površina **830 m².**

Rok za prevzem prostorov je 18. junij 1997, začetek obratovanja pa 1. julij 1997.

Interesente prosimo, da **pismene ponudbe** z navedbo cene najema pošljejo **do 15. marca 1997** na naslov:

MERKUR, d. d.
PE Javna skladišča
Koroška cesta 1
4501 Kranj

Dodatne informacije po telefonu:
064 266 500, g. Jakob Žibert

Nova slovenska blagovna znamka na področju proizvodnje hrane

Zlato zrno - od ječmena do teletine

Potrošnikom bo zagotavljala stalno kakovost telečjega mesa, saj so pravila določena od hleva do mize.

Kranj, 20. febr. - Novo blagovno znamko Zlato zrno bodo prvič predstavili 5. marca v ljubljanski restavraciji Maxim, nato še v petnajstih večjih krajih po Sloveniji. Določa postopke, navodila in pravila za vzrejo telet ter za predelavo in dodelavo telečjega mesa v celotni verigi, imela bo poseben zaščitni znak.

Program nove zaščitne znamke Zlato zrno je bil sprejet 19. novembra lani, ko je bila pri Poslovnem združenju prehrane Slovenije ustanovljena Poslovna skupnost Zlato zrno. Zasnovalo ga je več slovenskih institucij in podjetij, projekt so enkrat že skušali uveljaviti, vendar niso uspeli, zdaj poskušajo znova.

Lahko pa rečemo, da je projekt veliko bolj aktualen kot pred časom. Zaradi bolezni norih krav se je namreč tudi v Sloveniji skoraj za tretjino zmanjšala poraba govejega mesa. Po drugi strani pa strokovnjaki že več let opozarjajo, da v Sloveniji koljemo odstavljena teleta pri prenizki teži, kar ni usklajeno z EU, kjer jih skoraj dvakrat večji teži. V projektu Zlato zrno prireja telet na visoko klavno težo temelji na posebnem krmilu (pretežno iz ječmena), ki so ga poimenovali kar Zlato zrno, in kakovostnem senu. Vključuje licenčno rejo domačih telet na visoko težo, nadaljnjo predelavo, dodelavo in prodajo teletine in iz nje pridobljenih delikatesnih izdelkov za vrhunsko kulinarično uporabo v gospodinjstvih in še posebej v gostinstvu. V Sloveniji se zaradi kar 30-odstotnega zakola nizkotežnih telet že od leta 1990 prireja govedi zmanjšuje približno 8 odstotkov letno. Srednjeročni cilj široko zastavljenega projekta Zlato zrno pa je vzrediti in prodati vsaj 2 tisoč telet letno, dolgoročno pa vsaj 10 tisoč telet letno.

Licenčni rejci bodo imeli osebno številko, ki bo vključena v zaščitni znak, zato bomo vedeli, od kod je teletina prišla. Prav tako bodo označeni predelovalci, prodajalci in gostinci itd. Licenčne restavracije bodo imele oznako že ob vhodu, tako kot plačevanje s karticami.

Glavni namen projekta Zlato zrno je oblikovati v Sloveniji poslovno mrežo rejcev telet, pridelovati in ponuditi telečje meso visoke kakovosti v trgovini, gostinstvu, bolnišnicah, domovih za ostarele, šolskih kuhinjah itd. in ga seveda tudi izvažati. Tako naj bi vplivali na prehranske navade ljudi, ki naj se obrnejo v prid zdravju.

Prva predstavitev bo v sredo, 5. marca, v Emonini restavraciji Maxim v Maximarketu v Ljubljani, kjer bo namenjena predvsem kuharjem. Gospodinjam pa bodo izdelke z licenčno oznako Zlato zrno predstavili v prodajnih prostorih Maximarketa. V načrtu imajo še petnajst predstavitev v večjih slovenskih krajih. Natisnili so katalog, ki vsebuje celostno podobo, serijo zaščitnih znakov in drugih pripomočkov, ter papirnate vrečke. • M.V.

Danes se v Trondheimu na Norveškem začenja letošnje svetovno prvenstvo v nordijskem smučanju

BO NORDIJCEM USPELO, KAR NI ALPINCEM?

Osvojiti medaljo na največjem tekmovanju so sanje vsakega športnika in športne nacije in tudi slovenska športna javnost si po sijajnih letošnjih rezultatih lahko obeta, da naši nordijci iz Norveške ne bodo prišli brez odličja

Kranj, 21. februarja - Z današnjo 30-kilometrsko tekaško preizkušnjo za moške in 15-kilometrsko tekaško preizkušnjo za ženske se bo v Trondheimu na Norveškem začelo letošnje svetovno prvenstvo v nordijskem smučanju. Slovenci si od prvega tekmovalnega dne seveda ne obetamo visokih uvrstitev naših tekmovalcev, vse drugače pa naj bi bilo naslednje dni, do prihodnje nedelje, ko bodo na sporedu tudi tekme skakalcev in nordijskih kombinatorcev, ki so nas v tej zimi že razveseljevali z izvrstnimi rezultati.

Seveda je največ upanj za dobre uvrstitve smučarjev skakalcev, saj naš šampion **Primož Peterka** iz Moravč trenutno vodi v skupni razvrstitvi svetovnega pokala. Da je tudi psihično pripravljen na velika tekmovanja, je dokazoval že na novoletni turneji in na koncu na velikanki v Kulmu. "Če bo sreča, če bo pravi dan, seveda lahko posežem precej visoko, tudi po najvišjih mestih," se je odgovoru na vprašanje, kaj bo na svetovnem prvenstvu, tik pred odhodom spretno izogibal Primož, ki ve, da ga po Tromdheimu čaka še nastop na tekmah v Lahtiju, v Kuopiu, Falunu, Oslu in nazadnje v domači Planici: "Že sedaj, ko odhajamo na Norveško, mi je ves čas pred očmi naša Planica in upam, da bom "tempo" zdržal do konca sezone in jo uspešno končal v Planici," pravi Primož, ki bo prav med svetovnim prvenstvom v Trondheimu praznoval svoj 18. rojstni dan.

Seveda tudi naši ostali tekmovalci na Noveško niso odšli brez velikih pričakovanj: **Robi Meglič** iz Žiganje vasi pri Dupljah, ki je v Kulmu osvojil odlično četrto mesto, mlada **Peter Žonta in Blaž Vrhovnik,** ki sta se izkazala na pravkar končanem svetovnem prvenstvu v Kanadi ter **Jure Radelj,** ki si je pot na letošnje največje tekmovanje dokončno priskakal na državnem prvenstvu.

Skakalci bodo najprej nastopili jutri (14.15), ko jih čaka preizkušnja na 90-metrski skakalnici. Ekipna tekma na 120-metrski skakalnici bo na sporedu v četrtek (14.00), posamična tekma na 120-metrski skakalnici pa bo drugo soboto (14.00).

Kot je pred odhodom na Norveško povedal vodja reprezentance in glavni trener **Jelko Gros**, imajo skakalci v načrtu uvrstitev do šestega mesta, seveda pa bodo skušali narediti vse, da bi bilo to mesto čim bliže prvemu.

Tudi naša ekipa kombinatorcev je zelo mlada, vendar si obeta dobre rezultate. V Trondheimu bosta namreč nastopila še ne 20-letni mladinski svetovni prvak **Roman Perko** iz Kovorja pri Tržiču in prav tako še mladinec Kranjčan **Igor Cuznar** (na Noveško sta odpotovala direktno iz pravkar minulega mladinskega SP v Kanadi) ter 21-letni Velenjčan **Rolando Kaligaro**. Kombinatorci bodo prvič nastopili jutri v skokih na 90 m skakalnici, v nedeljo pa bo tekaška tekma na 15 kilometrov v prostem slogu. V sredo bodo imeli skakalno in tekaško tekmo v ekipni konkurenci.

Tudi v smučarskih tekih bodo našo državo na Norveškem zastopali štirje reprezentanti, ki pa z letošnjimi uvrstitvami ne dajejo upanja za visoka mesta na svetovnem prvenstvu: **Kamničanka Andreja Mali in Črnjanka Nataša Lačen, ter Blejec Janez Marič in Logatčan Jože Petkovšek.** Ker pa so večina tudi še mladi, pa jim bodo izkušnje v prihodnje gotovo prišle prav - še bolj pa bomo veseli, če nas bo kdo presenetil že na Norveškem.

Tekači se bodo v smučine podali prvi na današnjih tekmah moških v prostem slogu na 30 kilometrov in ženske na 15 kilometrov. Ženske bodo v klasičnem slogu nastopale v nedeljo, moški pa v ponedeljek. V torek bo moška zasledovalna tekma na 15 kilometrov, v četrtek bodo nastopile ženske štafete, v petek moške štafete, v soboto pa bodo ženske tekle klasiko na 30-kilometrski progi. Tekači bodo tudi končali letošnje svetovno prvenstvo v nordijskem smučanju, saj bo zadnji dan prvenstva, prihodnjo nedeljo, 2. marca, klasična tekma moških na 50 kilometrov.

• **V. Stanovnik, foto: T.Dokl**

V torek dopoldne sta v prostorih Telekoma v Ljubljani direktor nordijskih reprezentanc Ljubo Jasnič in generalni direktor Telekoma Slovenije Adolf Zupan podpisal pogodbo, s katero je Telekom postal glavni pokrovitelj naših reprezentanc v smučarskih skokih. Pogodba je enoletna z opcijo podaljšanja, naš nordijski smučarski sklad pa bo imel 100 tisoč mark več za delo in razvoj skakalnega športa. Ob tej priložnosti je Telekom izdal tudi posebno telekartico s podobo Primoža Peterke.

VABILA, PRIREDITVE

Športno in družabno srečanje Ski fan clubov -Ski fan club Andrej Miklavc bo to nedeljo, 23. februarja, pripravil športno in družabno srečanje Ski fan clubov: Christian Mayer, Jure Košir, Rene Mlekuž, Matjaž Vrhovnik, Mitja Kunc, Gregor Grilc in Andrej Miklavc. Srečanje se bo začelo v nedeljo ob 9. uri z zborom pri Litostrojski koči na Soriški planini, kjer bodo organizirali veleslalom in igre na snegu. Popoldne bo družabni del srečanja v gostilni Pri Godču v Svetem Duhu. • **V.S.**

Državno prvenstvo v umetnostnem drsanju - Jutri in v nedeljo bo v hali Tivoli v Ljubljani letošnje državno prvenstvo v umetnostnem drsanju. Jutri dopoldne bodo pionirji nastopili v kratkih programih, ob 16. uri bo uradna otvoritev, nato pa bodo kratki programi mladincev in članov.V nedljo se bodo tekmovanja v dolgih programih začela ob 7. uri, ob 14. uri pa bo zaključek tekmovanja in razglasitev rezultatov. • **V.S.**

Pokal Ratitovec - Športo društvo Dolenja vas bo jutri, v soboto, organizator prve tekme za Pokal Ratitovec v veleslalomu na Soriški Planini. Začela se bo ob 14.uri, prijave pa sprejemajo pri SD Dolenja vas in uro pred tekmovanjem. • **V.S.**

Rokometni spored - V I. B ligi za moške bo ekipa Šeširja v dvorani Poden jutri ob 20. uri gostila ekipo Grosuplja, Chio Besnica pa odhaja na gostovanje k Pomurki. V II. ligi za moške Preddvor že danes ob 20. uri gosti Sviš, Sava Kranj pa jutri odhaja na gostovanje v Kočevje. • **V.S.**

Teniški turnir v Preddvoru - Jutri, 22. februarja, ob 10. uri bo na teniških igriščih Hotela Bor v Preddvoru III. tradicionalni teniški turnir za Pokal Živila 97 v kategoriji moških dvojic. Prijave sprejemajo še danes po telefonu (064)451-080. • **J.K.**

Podvodni hokej tudi v Kranju - Jutri in v nedeljo, 22. in 23. februarja, obakrat ob 13. uri, bo v kranjskem olimpijskem bazenu prvi turnir v podvodnem hokeju za memorial Boštjana Mesareca. Sodelovale bodo ekipe Francije, Nemčije in Slovenije. S tem športom se v Sloveniji ukvarja že okrog 80 potapljačev. Občinstvo lahko spremlja igro preko podvodne kamere. • **J.K.**

Snowboarderji na Krvavcu - Na Njivicah na Krvavcu bo jutri in v nedeljo državno prvenstvo v prostem slogu snowboarda. Organizatorja tekmovanja bosta kranjski in ljubljanski klub. Kvalifikacije bodo oba dneva ob 11. uri, finale pa ob 13. uri. Naslove branijo Borut Kržič, Tomaž Baškovč in Violeta Škrabl. • **J.K.**

Smučarski tek po Logarski dolini - V nedeljo, 23. februarja, ob 11. uri bo začetek tradicionalnega teka po Logarski dolini. Proge bodo dolge od 8 do 30 kilometrov. Pojasnila dajejo po telefonu 063/846-111, prijave pa bodo sprejemali na dan prireditve v hotelu Plesnik v Logarski dolini. • **J.K.**

Namizni tenis v Škofji Loki - Jutri bo v športni dvorani Poden v Škofji Loki zanimiv namiznoteniški spored. V II. članski državni namiznoteniški ligi bo ob 10. uri dvoboj NTK Škofja Loka : Šampionka Vrtojba in ob 13. uri NTK Škofja Loka : Škofije. • **J. S.**

Za pokal mesta Jesenic v sankanju - To soboto in nedeljo bodo člani sankaškega kluba Jesenice organizirali 40. tekmovanje za pokal mesta Jesenic. Tekmovanje se bo začelo ob 9. uri. • **J.R.**

Turnir v kegljanju na ledu - Člani jeseniškega kluba bodo to nedeljo organizatorji mednarodnega turnirja v kegljanju na ledu. Tekma se bo začela ob 7. uri, potekala pa bo pod pokroviteljstvom ekipe Acroni. • **J.R.**

PARA SKI

LEŠČANI ZMAGALI V AVSTRIJI

Lesce, 21. februarja - Slovenska reprezentanca v paraskiju, ki so jo sestavljali leški padalci Karun, M. Pristavec, Ban in T. Pristavec, je zmagala na odprtem prvenstvu Avstrije v Lienzu. Tekmovala je tudi druga ekipa Slovenije, v kateri so bili Erjavec, Košir, Avbelj, Vodišek in Lah, sodelovale pa so še reprezentance večine srednjeevropskih držav. Padalci so tekmovali v dveh veleslalomih in petih skokih na cilj. Začetek naših v smučanju je bil soliden, v skokih na cilj pa so bili bistveno boljši, saj sta bili naši prva in druga ekipa prva in druga, tretja pa je bila Švica. Ekipno generalno pa je potem zmaga pripadla naši prvi ekipi, nato pa sta bili dve domači ekipi A Red Bull in Intersport Tirol. • **J.K.**

HOKEJSKA STAVNICA

*Priznati moram, da ste bralci Stotinke dobri poznavalci hokeja, saj smo za našo zadnjo hokejsko stavnico, v kateri smo spraševali po finalistih letošnje Alpske lige dobili velik kup dopisnic, med njimi pa vas je osemnajst bralcev stavilo povsem pravilno: na finalni par Feldkirch in Olimpijo Hertz. Ob natančnejšem branju odgovorov smo ugotovili, da ste nekateri skušali poiskati prav vse možne končne pare, nekateri pa ste v družini sklenili, da stavite vsak na svojega. Izmed 18 dopisnic s pravilnim odgovorom pa je imel pri žrebu srečo **Miha Lipovec iz Hrušice**, ki bo te dni dobil našo pošto in se z njo oglasil v trgovini Cansport s hokejsko opremo pri športni dvorani na Bledu, kjer bo dobil lepo darilo: originalni hokejski dres NHL.*

Za ostale, ki niste imeli sreče pri napovedi ali žrebu, pa danes zastavljamo novo vprašanje. Seveda je vezano na končnico letošnjega državnega prvenstva, sprašujemo pa, katera ekipa bo slovenski državni prvak in koliko tekem bo potrebnih, da ji uspe osvojiti ta naslov. Najkasneje v sredo, 12. marca, bo to že jasno in takrat bomo med dopisnicami s pravilnimi odgovori izžrebali novega dobitnika lepe nagrade: hokejske palice, ki jo poklanja trgovina Cansport. Do petka, 28. januarja, ko bo prva finalna tekma, pa sprejemamo vaše dopisnice s stavami na naslov: Gorenjski glas, Zoisova 1, Kranj, športno uredništvo.

CANSPORT
prodajno skladišče športne opreme
Športna dvorna Bled, tel/fax: 741-422
odprto od 15. - 19. ure
Uradni zastopnik: Itech, Vaughn, Martinville
Nudi tudi hokejske in in line športne artikle ostalih proizvajalcev

ALPSKO SMUČANJE

22.POKAL LOKA BO MARCA

Škofja Loka, 20. februarja - Smučarski klub Alpetour bo letos že 22. organizator največjega otroškega smučarskega tekmovanja pri nas in enega največjih v svetu, tradicionalnega "Pokala Loka". Prireditev, slalom in veleslalom, bosta 15. in 16. marca, prizorišče tekmovanja pa bodo organizatorji zbrali glede na snežne pogoje, čeprav ima prednost smučišče na Starem vrhu.

Organizacijski odbor pokala Loka, ki ga vodi predsednik Janez Šter, se je prvič sestal že sredi januarja, k sodelovanju ob veliki prireditvi mladih smučarskih upov pa so te dni že povabili številne sponzorje in častni odbor. Tega bo vodil predsednik Janez Podobnik, predsednik državnega zbora Slovenije. • **V.S.**

DRUGIČ ZA POKAL KRVAVEC

Kranj, 20. februarja - Prejšnji konec tedna so cicibani in cicibanke drugič letos tekmovali za pokal Krvavec. Med najmlajšimi cicibankami je (90/91) je bila najhitrejša Maja Vodan, med cicibani pa Gašper Vodan. Pri cicibankah (88/89) je zmagala Petra Prestrel, pri cicibanih pa Žiga Likar. Pri cicibankah (88/89) je bila najhitrejša Tjaša Vodan, pri cicibanih pa Miha Križaj.

Naslednje tekmovanje za Pokal ciciban bo 1. marca. Prijave bodo sprejemali pri klubski koči ASK Triglav na Krvavcu od 9. do 10. ure, štart pa bo ob 10.30 uri. • **V.S.**

BIATLON

ČETRTO MESTO MLADE EKIPE

Kranj, 20. februarja - V začetku tedna se je v Foni Avoltri v Italiji začelo svetovno mladinsko prvenstvo v biatlonu. V štafetnem teku so odlično nastopila naša dekleta, ki so osvojila četro mesto. Za ekipo Slovenije so tekle štiri Gorenjke, članice kranjskega Merkurja: **Aleksandra Lanišek, Urša Dolinar, Tadeja Brankovič in Matejka Mohorič.** Fantje so v ekipni tekmi osvojili skromno 16. mesto. • **V.S.**

SMUČARSKI TEKI

PRVENSTVO BOHINJA

Bohinj, 21. februarja - Triatlon klub Bohinj je na 2,5 in 5 kilometrov dolgih progah priredil prvenstvo bohinjske občine. Absolutno sta bila na 2,5 kilometrov dolgi progi najhitrejša Ivanka Repinc in Tine Rozman, na 5 kilometrov dolgi progi pa Branka Bijol in Milan Hodnik. Tekmovali so tudi nekateri tekači izven občine, ki so pohvalili organizacijo tekmovanja, poseben dogodek pa je bil krst novega teptalnega stroja Prinoth 200, ki ga je za potrebe smučarskega teka kupil Center za šolske in obšolske dejavnosti iz Bohinja. **J.K.**

HOKEJ

FINALISTA OLIMPIJA HERTZ IN FELDKIRCH

Kranj, 21. februarja - S torkovim remijem Olimpije Hertz v Beljaku in zmago Feldkircha doma proti celovškem KAC-ju, smo dobili finalista letošnje Alpske lige: Olimpijo Hertz in Feldkirch. V finalu se bosta prvič pomerila že danes zvečer v hali Tivoli.

V skupini A je bil razplet polfinala pričakovan, čeprav se je ekipa Feldkircha za zmago 2:1 (1:0, 1:0, 0:1) s KAC-jem morala pošteno potruditi. Sportina in Bolzano, ki sta že prej izpadla iz "igre za finale", sta se razšla z 8:8 (1:1, 3:3, 4:4).

Na Jesenicah je ekipa Acronija premagala Milano 2:1 (0:1, 1:0, 1:0), s čimer je bilo jasno, da bo finalist znan po tekmi med Olimpijo Hertz in Beljakom. Ljubljančanom je "zadoščal" remi, ki so ga z rezultatom 4:4 (2:1, 2:2, 0:1) z borbeno igro tudi dosegli in tako postali drugi finalist.

Prva tekma finala Alpske lige bo že danes ob 19. uri v Ljubljani, druga pa v nedeljo ob 18. uri v Feldkirchu.

Danes se bo nadaljevalo tudi državno prvenstvo. Za uvrstitev od 5. do 8. mesta bo ekipa HIT Casino Kr. Gora danes ob 18. uri v Podmežakli gostila Celje, Maribor pa v Mariboru Slavijo Jato. V torek bo tekma med Celjem in Mariborom v Celju.

V sredo, 26. februarja, bo še zadnji krog prvih štirih moštev DP. Finalista, Olimpija Hertz in Acroni Jesenice sta že znana, zato bodo tekme zgolj prestižne. Triglav bo ob 18. uri v Kranju gostil Acroni Jesenice, Olimpija Hertz pa bo ob 19. uri gostila Sportino.

Prva tekma finala letošnjega DP (in hkrati tekma za 3. mesto) bosta prihodnji petek, 28. februarja, v Ljubljani in na Bledu, drugi tekmi pa bosta v nedeljo, 2. marca, na Jesenicah in v Kranju. Tretja tekma finala bo v torek, 4. marca, četrta pa v četrtek, 6. marca. Morebitne naslednje tekme bodo še: 8. marca, 10. marca in 12. marca. • **V. Stanovnik**

HOKEJ
ŠPORTNA MESEČNA REVIJA
za vroča dogajanja na ledu
Izšla je nova, 20. številka revije HOKEJ, v kateri med drugim lahko preberete:
- Intervju: František Viborny (trener slovenske reprezentance mladih do 20 let)
- Vse o Alpski ligi 1996/97 (ocene trenerjev, igralcev, tujih novinarjev)
- Ob praznovanju 40-letnice osvojitve prvega naslova državnih prvakov na Jesenicah
- Evropska liga 1996/97
- Slovenci v Kanadi (Klemen Kelgar, Žiga Petač)
Pohitite, revija HOKEJ vas že čaka pri vašem prodajalcu časopisov!

Prihaja dolgo vroče poletje

Marko Jenšterle, zunanji sodelavec

Že samo bežen pogled na faksimile prve strani sporazuma o sodelovanju Liberalne demokracije Slovenije in Slovenske ljudske stranke v vladi (objavljen je bil v dnevniku Delo) nam pokaže strategijo, s katero je dr. Janezu Drnovšku na koncu vendarle uspelo skupaj spraviti dve glavni zmagovalki letošnjih volitev.

Besedilo sporazuma se začne na moč dramatično. Namesto strogega in natančnega pravnega besednjaka se pojavlja jezik, ki Slovence opozarja na prelomnost zgodovinskega trenutka, ki naj bi prišlo s koncem tisočletja. V sporazumu namreč pišejo takole: "Konec drugega tisočletja se Slovenija nahaja pred dolgoročno izjemno pomembnimi strateškimi odločitvami. Utrditev njenega suverenega položaja znotraj skupnosti svobodnih držav Evrope in sveta, zavarovanje kulturne samobitnosti, okrepitev njenega gospodarskega potenciala in zagotovitev socialne ter pravne varnosti njenih državljanov, so prioritetne naloge, katerih uresničevanje predpostavlja nujno politično stabilnost in prevlado zmerne politike." Iz nadaljevanja bralci nato zvedo, da tako stabilnost in zmerno politiko lahko dobijo s sodelovanjem LDS in SLS.

To sodelovanje je resda pomemben korak naprej v naši politki, samo popolne politične laike pa je mogoče slepiti s takšnimi frazami, kot sta jih v uvod sporazuma zapisali obe omenjeni stranki. Ob branju sporazuma ima človek občutek, da sta se LDS in SLS pridružili tistim, ki neprestano napovedujejo konec sveta in pred bližajočim se letom 2000 razmišljajo, kam se bodo umaknili ob katastrofi, pri tem pa pozabljata, da bi v leto 2000 vstopili tudi, če bi nam vladal kdo drug. Te prelomnice pač ni mogoče zaobiti, razmere v Sloveniji pa še zdaleč niso tako dramatične, kot nam jih prikazujejo sedaj. Navsezadnje smo preživeli dve svetovni in eno desetdnevno vojno, pa bomo verjetno tudi združeno Evropo.

Nenavadni besednjak v sporazumu je zato bolj namenjen strankama samima, ki se morata na neki način braniti pred številnimi kritikami na račun njunega sodelovanja. Oziroma, bolje rečeno - potreben je predvsem Slovenski ljudski stranki, če hoče preživeti pod plazom kritike, ki se bo nanjo vsul s smeri Janševe socialdemokratske stranke. S podpisom sporazuma med LDS in SLS je dokončno minila pomlad v Sloveniji, začelo pa se je "dolgo vroče poletje". Precej verjetno je, da se bo začela tudi kriza v sami SLS, čeprav je poteza večine njenega vodstva edina logična in normalna reakcija na rezultate volitev.

In če bo tokratna vlada preživela glasovanje v parlamentu bo to navsezadnje najbolje za Slovence. Prvo kontrolo porabe proračunskega denarja bodo dobili že v vladi sami, saj si bosta obe stranki gledali pod prste. Druga kontrola pa bo v parlamentarni opoziciji.

V svetu takšne vlade niso prav nič nenavadnega, nekaj novega so le za Slovence, ki se šele učijo demokracije in politične matematike.Ravno zaradi tega je izredno nekorektno, če se politični voditelji pri opravičevanju svojih potez zatekajo k zastraševalnemu besednjaku, saj s tem med ljudi vnašajo nezdravo ozračje, poleg tega pa gre še za svojevrstno podcenjevanje volivcev.

Dr. Drnovška in Marjana Podobnika v prihodnjih dneh ne čaka ravno mirno življenje, v javnosti bosta po končanih "medenih mesecih" kmalu morala začeti zagovarjati svoje odločitve in poteze. Če se bosta še naprej zgovarjala na zgodovinski trenutek, potem bo povsem jasno, da sta na skupno pot stopila brez pravih programov, ampak samo iz ljubezni do oblasti.

Pogled z drugega brega

O predpust, ti čas presneti

Peter Colnar, zunanji sodelavec

Kljub vsej razgibanosti je bilo letošnje pustno dogajanje precej bolj skromno, kot je bilo pred letom dni. Na lanski pustni torek je pošteno zabavo ponudil tudi kranjski župan, ki je dan pred pustnim torkom poskrbel za prvovrstno atrakcijo. S pomočjo varnostnikov je onemogočil 105 delavcem državne upravne enote v Kranju vstop na delovna mesta v občinsko stavbo.

Pred dvema dnevoma je bila obletnica tega dogodka, včeraj pa je minilo leto dni od posredovanja policije, ki je državnim uradnikom zopet omogočila, da so lahko ljudem normalno nudili svoje usluge.

Atraktivne poteze so si sledile iz dneva v dan. Župan si je nadel črno kravato, ukazal spustiti mestno zastavo pred občinsko stavbo na pol droga, kmalu pa se je pojavil ob vhodu v občinski center modrosti tudi v obliki osmrtnice s črnim robom obrobljen napis, ki je naznanjal, da se nahaja v stavbi "vsiljeni najemnik", ki ni podpisal najemne pogodbe.

Ko so novinarji vse poslikali in opisali, so odstranili nekatere najbolj vidne znanje izraze žalovanja. Župan je odložil črno kravato, črno obrobljen napis pa zasedaj še vedno krasi občinsko pročelje. Ne vemo, kaj je bilo res in kaj ne od vsega povedanega in napovedovanega pred letom dni. Je ministrstvo za notranje zadeve res vložilo proti županu kazensko ovadbo za kaznivo dejanje zlorabe uradnega položaja in kaznivo dejanje preprečitve uradnega dejanja uradni osebi? Je župan res vložil kazensko ovadbo proti "tistim, ki so danes zasedli občino", kot je napovedal? Ni znano, če se je od vseh groženj in javnih napovedi res kaj zgodilo in stvari še vedno čakajo lepo v vrsti na sodišču, ali pa je šlo samo za grožnje in propagandno besedičenje.

Nekaj pa vemo. Na občinski stavbi še vedno visi tisti s črno barvo obrobljen napis o "vsiljenem najemniku", ki noče podpisati najemne pogodbe.

Ankete, ki so jih pred letom dni delala nekatera sredstva obveščanja, so večinoma dajale prav kranjskemu županu, ker je pač normalno, da se za gostovanje v tujih prostorih plačuje najemnina. To je res normalno, ni pa normalen nasilen način reševanja. Če lastnik zahteva najemnino, oziroma višjo najemnino in se najemnik s tem ne strinja, naj bi bila normalna pot odpoved najemnega razmerja. Najemnik bi moral, v enem letu izprazniti prostore brez radija, televizije in časopisov.

Te dni bomo videli ali je župan pred letom dni ravnal po črki zakona. Seja mestnega sveta pred dvema dnevoma daje misliti, da ni. Na dnevnem redu so namreč imeli predlog za sprejem pravilnika o načinu in pogojih oddajanja poslovnih prostorov v najem, torej predlog, da bi sprejeli tisto, kar je župan že pred letom dni že zahteval in tudi zaračunaval najemnikom. Težko je pričakovati, da bi župan poskušal s pomočjo sodišča doseči plačevanje takšnih najemnin, ki še niti po letu dni niso bile sprejete in so bile pravzaprav takrat šele samo plod županove domišljije.

Težko verjamem, da bi katerokoli sodišče sledilo takšnemu miselnemu vzorcu, še posebno, če prizadeti razglaša in grmi o nepravnosti in nedemokratičnosti države, sam pa se preprosto poslužuje nasilja.

Ljudski rek pravi, da hude nevihte na trajajo dolgo. Od nevihte lanskoletnih pustnih dni je minilo leto dni, tako da je vse skupaj že kar dolgo v času mirovanja. Nekatera znamenja napovedujejo, da morda lahko Kranjčani v kratkem pričakujemo nove domislice, ki bodo usmerile pozornost novinarjev znova na kranjskega župana in "vsiljenega najemnika". Novinarji se verjetno ne bi mogli obnašati kot, da se ni nič zgodilo, če bi morda fizično ločili občinske prostore od ostalih, naprimer od prostorov "vsiljenega najemnika"... (?)

PREJELI SMO

Odgovor na Rim, SDS in največja volilna prevara

Gorenjski glas, 12. februar 1997, stran 24, 25

Čeprav smo izstop Socialdemokratske stranke Slovenije (SDS) iz članstva Socialistične internacionalne (SI) že nekajkrat pojasnjevali, gospod Horvatič v svojem pismu z naslovom Rim, SDS in največja volilna prevara (Gorenjski glas, 11. februarja) ponovno navaja nekatere že demantirane trditve. Zelo pristranski razlagi dogajanja v SI dodaja niz neresničnih in žaljivih trditev o ravnanju poslancev SDS v parlamentu. Ker ne želimo, da v javnosti prevladajo interpretacije g. Horvatiča in njemu podobnih, naj pojasnimo naslednje.

SDS je imela status članice opazovalke v SI in je ves čas nasprotovala sprejemanju nekdanjih komunističnih partij. Ko nam, skupaj s še nekaterimi novimi socialdemokratskimi strankami, na zadnjem kongresu internacionale v New Yorku ni useplo prepričati navzočih, da nekdanje komunistične partije ne sodijo v internacionalo, smo se odločili, da v taki druščini ne želimo sodelovati.

Predsedstvo SDS je zato 13. oktobra lani, potem ko je SI sprejela v članstvo več nekdanjih komunističnih, prebarvanih socialdemokratskih strank (tudi Združeno listo), kljub temu da niso izpolnile pogojev, ki jih je SI sama določila, sprejelo sklep o izstopu iz SI. O tem je obvestilo vodstvo in članice internacionale. Sklep sveta SI, ki je pred nekaj tedni na zaprti (!) seji odločil, da izključi SDS, ki že skoraj pol leta ni več članica, na svojevrsten način odraža krizo, v kateri se je po smrti Willyja Brandta znašla ta mednarodna organizacija, ki tako po članstvu kot načinu dela, žal, postaja vedno bolj podobna Kominterni.

Ker bodo v prihodnjih letih v SI sprejete tudi druge nekdanje komunistične partije, želim Združeni listi veliko prijetnih trenutkov v družbi Nijaza Duraković, Slobodana Miloševića, Momira Bulatovića in drugih "socialdemokratov" iz nekdanje Jugoslavije ter srednje in vzhodne Evrope.

Gospod Horvatiča prosimo, da prihodnjič svoje obtožbe na račun SDS podkrepi s konkretnimi primeri in argumetni, ne pa zgolj floskulami in trditvami v slogu "govori se". Katere amandamaje in zakone so poslanci SDS predlagali zgolj zaradi predvolilne igre in so bili "nevzdržni za gospodarstvo?"

Če kritizirate, bodite konkretni, g. Horvatič. Časopis Demokracija, ki ga navajate kot dokaz za predvolilno prevaro SDS, je v času pred volitvami objavil konkretne podatke o tem, kako so posamezni poslanci glasovali o denimo minimalni plači, pokojninah brezplačnih malicah in še bi lahko naštevali. Če komu ni všeč, da so ti podatki postali javni in znani volilvem, je to seveda njegova tedno glasovali za izboljšanje položaja tistih, ki živijo od rezultatov dela svojih rok.

Nika Dolinar
Tiskovna predstavnica SDS

Odgovor g. Janu in Organizacijskemu komiteju "Po stezah partizanske Jelovice"

Glede na obtožbe, ki sem jih prejela v odgovoru na moj članek o dražgoški bitki, moram javnosti dati naslednji odgovor.

V članku g. Jana odločno zavračam besedo sovraštvo do partizanov. Preveč sem videla njihove bede in trpljenja, ko smo štiri leta hodili obdelovat polje iz doline v porušene Dražgoše. Vsako jutro je mama pripravila večjo količino hrane, ki sva jo naložili v koše in peš odnesli v Dražgoše. Ničkolikokrat so prišli čani in vsi so se lahko najedli. Le zakaj naj bi potem imela sovraštvo do njih, saj so bili med njimi tudi moji ožji svojci.

Za uničenje Dražgoš niso bili partizani sami nič krivi, krivo je bilo njihovo vodstvo - komunistična partija, ki zasluži vsako obsodbo.

Čeprav veliko berem, vaše knjige zares nisem nikoli natanko prebrala. Sicer pa je za moj članek tudi ne bi rabila. Napisala sem ga iz knjige svojega življenja. Tudi otroci so me hoteli marsikaj naučiti iz šolskih učbenikov, a žal se njihove pripovedi niso ujemale z mojim doživetjem.

Glede takratnega župana Benedika pa bi dodala še tole. Ni lepo, da zdaj valimo krivdo na nekoga, ki ga ni več. Vem pa, da smo bili prav po njegovem posredovanju izpuščeni iz šentviških zaporov. Spominjam se, da ga je moj oče cenil kot poštenega in izobraženega moža, kar pa je moral, kot tisoče njemu podobnih, plačati z življenjem.

Namen mojega članka je bil samo ta, da javnost končno izve še drugo plat, ne pa samo tisto, ki nam jo vsako leto pokaže televizija. Želela sem le povedati, kako se marsikdo od domačinov, ki je tragedijo preživljal, počuti ob vsakoletnem bučnem praznovanju. Nisem pa imela namena s tem kogarkoli prizadeti.

Na pismo "Organizacijskega komiteja", pa nisem nameravala odgovarjati, vendar se mi zdi, da nekaj stvari vendarle še moram pojasniti. Ljudje od vsepovsod so me spraševali, zakaj že prej nihče od Dražgošanov ni upal tega povedati. Po vašem nekulturnem napadu, saj ste spustili vame kar cel rafal očitkov, bo zdaj vsakomur jasno, zakaj smo Dražgošani tako dolgo molčali. Ali še vedno ne morete dojeti, da veliko ljudi misli drugače! Kakšna je potem naša svoboda in demokracija, da pri sedemdesetih ne smeš povedati stvari, o katerih smo morali petdeset let molčati.

Zavračam tak nivo pisanja, ki je osebno obračunavanje z menoj in mojo družino. Kljub temu da so se pisci poskrili pod "kolektivno odgovornost" - "Organizacijski odbor", sem iz vsebine hitro prepoznala, kdo se skriva za tem pisanjem, saj sem podobne očitke že večkrat dobila "podrobljene" na križniku.

Besede, ki sem jih zadnjo noč slišala od očeta, so popolnoma resnične, kakor tudi vse drugo, kar sem napisala. Za svojimi besedami stojim sama in nihče mi ne drži "štiha". Če se vse življenje boriš, se tudi marsikaj naučiš!Vsi, ki smo bili vzgojeni v "krščanskem duhu" (kot to sami navajate) in ki nam krščanski pogreb kot tudi blagoslovljen zemlja nekaj pomenita, smo bili leta 1976 ponovno prizadeti, ko ste nam na starem pokopališču odkopali ostanke svojcev in jih mimo novega pokopališča odnesli v žaro spomenika Cankarjevega bataljona, čeprav se vsi svojci pobitih s tem niso strinjali, mnogi pa so dali soglasje v strahu pred posledicami.

Nič ne dvomim, da se mrtvim ob obletnici spoštljivo ne poklonite. Vprašljivo pa je spoštovanje do mrtvih skozi vse leto, ko se okrog spomenika dogaja marsikaj...

Nisem računala, da bo moj članek naletel na tako velik odmev, saj sem dobila več kot petdeset telefonskih klicev in pisem iz vseh koncev Gorenjske in tudi iz Ljubljane v podporo mojemu članku. Ob tej priložnosti se za to podporo vsem najlepše zahvaljujem. **Cilka Prevc, Dražgoše**

Dražgoška bitka, nemoralno dejanje

Kar je napisala Cilka Prevc v Gorenjskem glasu, je vse res. Jaz sem bila takrat stara 20 let, ko so Dražgoše gorele. Naj že enkrat zgodovinarji resnico napišejo, koliko gorja je komunizem naredil slovenskemu narodu. To je lahko vsak že prej vedel, da bodo vas uničili in ljudi postrelili pa tisti, ki je enega Nemca ustrelil, je vedel, koliko bo Slovencev padlo, ali ni to izdaja svojega naroda.

Zgodovinarji naj napišejo, koliko Slovencev so partizani postrelili, ko še ni bilo nobenega domobranca. Nemci pa zato niso šli en dan prej iz Slovenije.

Zdaj so komunisti še vedno na vladi, samo druga imena so izbrali, da narod zavajajo LDS, ZLSD - Jelinčičevi, Zeleni, Peršakovi demokrati. Velika volilna in politična prevara je DESUS mlade delazmožne ljudi upokojujejo to ni nikjer v Evropi. In koliko so rdeči direktorji gospodarskega kriminala naredili pa nobeden ni nič kaznovan, načrtno rešijo podjetja.

Slovenskega kmeta, kar ga niso že prej uničili, ga bodo še zdaj, saj od 41. leta lažejo in kradejo.

Marija Smolej, Škofja Loka

Pohvala zeleniškim žičničarjem

V uvodu naj omenim, da imam v članku izraziti javno pohvalo upravljalcem žičnic med začetno postajo na Ljubelju in Zelenico. Gre za dogodek, ki sva ga z ženo doživela dne 15. 2. 1995. Tega dne sva v Planinski dom na Zelenici pospremila hčerko, ki je tja zaradi šolskih počitnic odšla na smučanje. Sama sva se nato proti večeru nameravala vrniti proti Ljubelju in nato s svojim prevozom naprej domov. Čeprav smo vsi vedeli, da gre za območje, kjer hitre vremenske spremembe niso nič nenavadnega, se je prav to tudi zgodilo. Gost sneg z močnim vetrom je tako rekoč v nekaj minutah zasul pot, po kateri smo se nameravali vrniti. Dva zaposlena žičničarja in še dva gospoda, s katerima prav ti koordinirano delajo (G. Majc, g. Dovžan, g. Zupančič in g. direktor Nemc), so nemudoma in prisebno organizirali transport v dolino. Deloma s sedežnico, deloma s teptalcem za sneg. Obenem so opravili še prevoz najmanj desetih smučarjev ali planincev, katerih pot bi bila v vremenskih pogojih, kakršni so bili, lahko rizična, če ne celo tragična.

Ob pohvali menim, da si Zelenica kot najlepše zbirališče smučarjev na Gorenjskem zasluži tako požrtvovalne ljudi, kljub temu da se šepeta, da bo "firma prešla v druge roke". Še naprej srečo.

Branko Laharnar,
Jelendol 9, Tržič

☎ 223-444

APARATI STROJI

MOBITEL - kompletna ponudba vseh vrst mobilnih telefonov. Ne izgubljajte časa, pokličite zastopnika na 0609/637-200, GSM 041/662-552, 064/226-751 2

KMETOVALCI: Za generalno popravilo motorja na vašem traktorju, vam AGROIZBIRA Kranj ugodno nudi rezervne dele za vse vrste traktorjev: Ursus, Zetor, Univerzal, Fiat, Torpedo, Tomo Vinkovič, IMT, kosilnice BCS - Acme, Lombardini. Najceneje vam nudimo tudi gume Barum in akumulatorje Vesna in Topla. Se priporoča Agroizbira Kranj. ☎064/324-802 2537

Prodamo TRAČNO ŽAGO in kupimo ali zamenjamo za mizarsko stiskalnico. ☎245-340 3582

ŠTEDILNIK kuppersbusch ITPP, prodam. ☎411-040 3632

Prodam sobno PEČ na olje in na plin. ☎326-270 3647

Zamrzovalno omaro 120 litrska, malo rabljena, 17000 SIT. ☎77-815

Ugodno prodam TISKALNIK "Star", 9 igličnі in črno bel monitor. ☎422-669 3655

Pralni stroj Gorenje in Ei Niš, obnovljena, prodam. ☎332-350, 325-917 3659

Prodam OBRAČALNIK sena Gorenje Muta s priključki. ☎685-533 3673

Poceni prodam NOV ELEK. PISALNI STROJ Triumph in novi Radiorecorder Grundig. ☎718-295 3677

Prodam ELEKTROMOTOR (elektro kovina) 220 V, 2.2 KW 2860 1/min. ☎57-987 3698

Poceni prodam 4 KW TERMO AKUMULACIJSKO PEČ in zidan ŠTEDILNIK na elektriko in trda goriva. ☎461-270 3699

DALJINSKI TELEFON PANASONIC 900 Mghz, model KX 9250, star 1,5 leta, tipkovnica tudi na bazi, ima tudi dve bateriji, prodam za 35.000 SIT. ☎061/13-22-001 3705

Prodam skoraj novo MIRKO VALOVNO PEČICO Gold Star. ☎324-286

Ugodno prodam malo rabljen zidani štedilnik na trda goriva iz rostfreia - desni. ☎061/823-346 3726

Prodam prevozni HLADILNI BAZEN za mleko 130 l. ☎681-086 3746

Prodam GRADBENO KONZOLNO DVIGALO za 200 DEM. Puškarič, Adergas 20 3747

Prodam novo torzijsko osovino za prikolico nosilnosti 1500 kg. ☎736-821 3749

Prodam čelni NAKLADAČ, traktor Zetor 5711, deutz 6206. ☎421-161 3756

Prodam etažno centralno PEČ Kiv Vransko za simbolično ceno. ☎721-921 3757

Prodam električno GRIL PEČICO Civoz primerna za stanovanje. ☎59-109 3763

Po ugodni ceni prodam PRALNI STROJ, HLADILNIK in ELEK. ŠTEDILNIK. ☎81-275 3770

Prodam trajnožarečo PEČ, cena 5000 SIT. ☎451-497 3775

PRALNI STROJ Gorenje, star 8 let, obnovljen, prodam. ☎332-350 3782

Poceni prodam HLADILNIK ZA MLEKO s farmskim vrčem 150 l. ☎401-287 3785

MIZARJI! Ugodno prodam ROBNO FURNIRKO. ☎310-020 3802

Ugodno prodam dognojevalec koruze, 4 vrstni Creina in žične brane, 230 cm. ☎061/614-040 3804

Prodam potopni HLADILNIK za mleko, še zapakiran in prevozni molzni stroj. Sp. Brnik 37, Cerklje 3809

Prodam CISTERNO PVC 2000 l, testirana. ☎242-696 3829

Prodam 8 let star barvni TV Gorenje Orbiter SD. ☎323-177 3857

Prodam MOTOKULTIVATOR HONDA F 42 s priključki plug za oranje, plug za sneg, rolba, prikolica, železna kolesa. ☎51-667, Na Logu 14, Tržič 3864

Prodam dve trajnožareči peči, štedilnik kuppersbusch, ter kopalniško kombinirano PEČ. ☎431-050 3867

Ceneje prodam nova MANOMETRA za avtogeni varilni aparat. ☎710-789 3891

RAČUNALNIK JUPITEG GS 4100 PRO s programom za gostince, prodam. ☎325-210 3924

Prodam SOBNO peč NA OLJE. ☎242-076 3932

Prodam dobro ohranjen puhalnik z noži EPPLE z 9 KW motorjem ali brez. Možno rezanje silaže, 10 m cevi. Senično 20, Križe 3953

Prodam TRAKTOR TV 732, l.87. ☎59-040 3956

Prodam zelo lep starinski šivalni STROJ Durkapp. ☎421-481 3976

Prodam TRAKTOR Ursus C 360. ☎44-11-54 3979

Prodam STISKALNICO primerno za mehanike in PISALNI STROJ Olympia v kovčku. ☎242-397 3992

Prodam nov kombiniran ŠTEDILNIK 2p+2 elek., in PEČ (gašper). ☎411-724 3995

Prodam novi 100 l BAZEN za hlajenje mleka. Zg. Besnica 14, ☎403-106 3996

Prodam ŠTEDILNIK GORENJE 2+2, pečica, elek. vžig, nerabljen. 3421-341 3998

Poceni prodam kuppersbusch peč, kombinirano peč za kopalnico. ☎411-701 4007

Prodam VILIČAR Indos 2 t, leto izdelave 1987. ☎621-083 4036

Prodam HIDRAULIČNO DVIŽNO MIZO - komplet z agregatom. Dvig do višine 2.2 m. ☎621-083 4037

HLADILNIK 100 l, ugodno prodam. ☎431-810 4042

GLASBILA

PIANINO PETROF črn sijaj, nov, ugodno prodam. ☎241-655 3941

GR. MATERIAL

Prodajamo PORTUGALSKO PLUTO in LAK Loba za pluto in parket. ☎241-687 2812

LESTVE iz lesa vseh vrst in dolžin dobite Zbilje 22 ☎061-611-078 2828

Odkupujemo smrekovo hlodovino vseh kvalitet tudi lubadarice. Verea,d.o.o., ☎064/451-209,041-665-360 1709

HLODOVINO SMREKE večje količine, E klasa, odkupujemo, cena 15 500, 1. klasa cena 13 500, fco kamionska cesta. ☎061/864-071 ali 061/864-070 2811

Kupim PRIKOLICO za prevoz živine. ☎802-040 3665

Prodajalna kave - BONBONIERA

Maistrov trg 12, Kranj; tel.: 212-073

obvešča svoje kupce, da bo **prodajalna ponovno odprta danes,** v petek, 21. februarja 1997

emonec

Vabimo vas na **POKUŠINO KAVE,** kjer boste ob nakupu 1 kg kave brezplačno dobili 100 gr mlete kave.

Ponujamo vam - po zelo ugodnih cenah:
- Emonec kavo; praženo; 1 kg 1.169,00 SIT
- Emonec; mleta; 95 SIT
- Čokolado Milko za neverjetnih 115,00 SIT

VLJUDNO VABLJENI!

Poceni prodam novo ŽELEZNO ZAPORNICO za parkiranje ali dvorišča. ☎718-295 3676

Prodam PONTE in BANKINE. Urbanc, Goriče 24 3686

Prodam suha BUKOVA DRVA in SMREKOVE DESKE in PLOHE. ☎422-239 3693

Prodam orehove DESKE. ☎064/631-683 3703

Prodam PUNTE in BANKINE. ☎622-150 3712

Prodam dvokrilna starinska vrata z mrežo in stekli 234x70. ☎633-862 3748

Prodam nove zložljive STOPNICE in nova VRATA ZA BRUNARICO, ugodno. ☎246-667 3759

Navaden strešnik, 3500 kosov, opečno rdeče barve, nerabljen, ugodno prodam. ☎421-159 3760

Prodam okenske police marmor Hotavlje 18 kosov, dolž 100-120 cm. Britof 303 A, Kranj 3761

Ugodno prodam drsna VRATA (200x150) z vodili. ☎51-371 3776

Prodam dvojna nova furnirana vrata 80x200 30 % ceneje. ☎323-470 3813

Prodam 15 m2 rabljen klasični bukov PARKET in strešni ventilator. ☎224-168 3940

Ugodno prodam tri nova OKNA dim. 101x117 cm Termopan. ☎53-287 ali 041 665-629 3946

Prodam LES ZA OSTREŠJE in suhe BOROVE PLOHE. ☎471-614 4051

va 8, Kranj, ☎211-248, ali ☎471-534 1347

Vezano OKNO JELOVICA 100x120 in balkonska vrata 100x220, ugodno prodam. ☎78-552 3651

ODKUPUJEMO SMREKOVO, BUKOVO, BOROVO, JESENOVO, JAVOROVO HLODOVINO IN CELULOZNI LES. LES PREVZAMEMO TUDI NA PANJU. BRAZDA,d.o.o., POLJŠICA PRI PODNARTU 6, ☎064/731-615 2087

Kupim BTV diagonala od 37 do 42 cm ter avtoradio, oboje rabljeno. ☎325-950 3687

Kupim tovorno Zastavo vozna z B kategorijo. ☎631-683 3711

Kupim elek. motor 7,5 KW. ☎622-418 3729

Kupim Pony otroško kolo, dobro ohranjeno. Cerklje, ☎422-369, zvečer po 18. uri 3947

Kupim 500 l bazen za mleko. ☎422-647 3975

Kupim 4 vretenski PAJEK, TROSILEC hlevskega gnoja ter TRAKTOR Universal 45 ali 55 KM, pogon 4 X 4. ☎063/798-035 ali 0609/610-695 4034

LOKALI

V Kranju prodamo novo, poslovno stanovanjsko hišo v dveh etažah, takoj vseljivo za 220.000 DEM. AGENT Kranj 223-485, 0609/643-493 354

ODDAMO na Bledu v bližini cca 400 m2 proizvodno skladiščnih prostorov v dveh etažah, cena 7 DEM/m2. K 3 KERN, 221-353, 221-785 457

PRODAMO v bližini Kranja odlični vpeljan gostinski objekt (pizzerija) s teraso. K 3 KERN, 221-353, 221-785 458

ODDAMO na Bledu 220 m2 v dveh etažah, primerno za fitnes ali podobno. K 3 KERN, 221-353, tel. in fax 221-785 1741

ODDAMO v Kranju živilsko trgovino v obratovanju z odkupom inventarja. K 3 KERN, 221-353, tel in fax 222-785 1742

Prodamo STANOVANJSKO HIŠO s trgovskim lokalom v okolici Škofje Loke. Atraktivna lokacija. Prodajna cena po dogovoru. Samo resne ponudbe! PIA NEPREMIČNINE, 623-117, 622-318 1952

V Kranju, v Tavčarjevi ul. prodamo 45 m2 poslovnega prostora primernega za advokaturo ali podobno dejvnost za 85.000 DEM. AGENT Kranj, 223-485 ali 0609/643-493 2119

Na Kokrici ODDAMO 130 m2 kletnih poslovnih prostorov, primernih za fitnes, frizerski salon ipd. SVET NEPREMIČNINE, 330-112.

V HRASTJU ODDAMO dve proizvodno skladiščni dvorani, a 400 m2, v ŠENČURJU pa 100 m2 delavnic v pritličju. SVET NEPREMIČNINE, 330-112.

Blizu ŽABNICE je na voljo 2-krat 80 m2 nedograjenih poslovnih prostorov v dveh etažah, na PEŠNICI pa nov lokal, 80 m2, primerno za trgovinsko in pisarniško dejavnost. SVET NEPREMIČNINE, 330-112.

ODDAMO 70 m2 v Zalogu, primerno za skladišče kmetijskih ali vrtnarskih pridelkov, v Bistrici pri Naklem, pa 120 m2 primerno za skladišče, proizvodno ali servisno dejavnost. SVET NEPREMIČNINE, 330-112.

V centru Kranja oddajamo 130 m2 v pritličju, z urejenim parkiriščem. SVET NEPREMIČNINE, 330-112.

V pritličju hiše ob glavni cesti v Stražišču oddamo 130 m2 poslovnih prostorov za mirno dejavnost. Posebni vhod, CK; najemnina 10 DEM m2. SVET NEPREMIČNINE, 330-112.

Oddamo prostore za GOSTINSKI LOKAL v Cerkljah in Radovljici, v Kranju in na Brniku AVTOSALON in NEŽIVILSKO TRGOVINO, na relaciji Kranj - Škofja Loka TRGOVINO Z ŽIVILI v obratovanju. SVET NEPREMIČNINE, 330-112.

V centru Kranja PRODAMO obnovljeno trgovsko hišo, 226 m2 trgovin v dveh etažah in 97 m2 pisarn v mansardi. SVET NEPREMIČNINE, 330-112.

SVET NEPREMIČNINE ENOTA KRANJ
SVET R.E. d.o.o. Ljubljana
Enota Kranj
Huje 33, 4000 Kranj
tel.064/330-112
fax:064/330-112

RADOVLJICA OKREPČEVALNICO 90 m2, odkup inventarja, 1200 DEM/mes, ODDAMO OTOČE cca 100 m2 proizvodno skladiščnega prostora, DOM NEPREMIČNINE, 22-33-00, 0609/650-123 2964

ODDAMO TRŽIČ 50 m2 poslovnih površin za PRODAJNO SERVISNO dejavnost, 500 DEM/mes in odkup inventarja 16000 DEM (avdio-video, servis računalniške opreme itd.), ODDAMO Kranj okolica (6 km): 2 x 400 m2 skladišča in proizvodnih prostorov. DOM NEPREMIČNINE, 22-33-00, 0609/650-123 2965

Prodamo BESNICA novo poslovno hišo s parkirišči, PRODAMO KRANJ POSLOVNO HIŠO v centru in poslovno stan. hišo ob vpadnici, PRODAMO MEDVODE, okolica TRGOVSKI CENTER s parkirišči, PRODAMO PREDDVOR Kokra dobro ohranjeno lovsko vilo ob potoku, 800 m2 uporabne površine na parceli 1200 m2 ali več. DOM NEPREMIČNINE, 22-33-00, 0609/650-123 2966

Agent - Kranj
Glavni trg 16, Kranj
tel.:064/223-485;0609/634-493
NEPREMIČNINE
AGENCIJA z najnižjimi stroški našega posredovanja

V Kamniku oddamo lepo urejen,prijeten, že vpeljan gostinski lokal, predplačilo najemnine in odkup inventarja. Mike & Comp., 226-503 3369

APRON NEPREMIČNINE tel./fax: 331-292, 331-366

Izkušen gostinec najame Pizzerijo ali GOSTINSKI LOKAL. Naslov v oglasnem oddelku. 3530

V najem oddam 100 m2 poslovnega prostora za skladišče ali obrt. ☎461-039 3635

Imam večji ogrevani PROSTOR in veliko prostega časa. ☎241-863 3778

V Čirčah oddamo gospodarsko poslopje 400 m2 za skladišče dostop z vlačilcem. STANING 242-754 3790

V najem oddamo LOKAL - MESARIJO v centru Tržiča. Naslov v oglasnem oddelku.

Poslovni prostor cca 45 m2 oddamo na Župančičevi ul. ob cesti z urejenim parkiriščem, primeren za mirno trgovsko ali obrtno dejavnost. AGENT Kranj, 223-485 ali 0609/643-493 4025

Poslovne prostore v II. nads. pod Mohorjevim klancem cca 130 m2 oddamo kot pisarniške prostore ali posredniško dejavnost za 1600 DEM mesečno. AGENT, 223-485 ali 0609/643-493 4026

IZGUBLJENO

V torek ob 10. uri je bila pred Porodnišnico Kranj izgubljena ČRNA DENARNICA. Poštenega najditelja lepo prosimo, da jo vrne ali pokliče na telefon: 064/325-274 3825

Snežana Obad, Gl. trg 25, Kranj javno izjavljam, da ne bom poravnala nastalih terjatev in dolgov bivšega zakonskega partnerja Branka OBADA.

OBVESTILA

NAKUPOVALNI IZLET v Italijo in na Madžarsko vsak teden. ☎491-442 2595

RESTAVRACIJA NAMA - Gostinstvo "Mlinarič"
Kapucinski trg 4, Škofja Loka, **tel.: 620-566**
zelo ugodno nudimo **MALICE** in **KOSILA** ter ves ostali **ALAKART,**
Na razpolago imamo tudi velik prostor za zaključene skupine, ohceti in podobno. Del. čas: 7. do 22. ure, vikendi 7. do 24. ure **VABLJENI!**

Piše: Mirko Križnar

Kmetije na stražiških ulicah

3 Kmetija BOŠTAR

leži na desni strani poti, ki gre čez Pante in naprej na križišče za Lodarjem. Nosi štev. 8 na Skokovi ulici. Dobrih 10 ha je velika in od tega dve tretjini gozdov. Zemljo obdelujejo in se trudijo, kolikor starima in sinu Igorju z ženo pač uspeva. Poleg starosti, saj jih ima oče daleč čez 80, se zahrbtna sinova bolezen otežujejo že tako težko delo na kmetiji. No, zadnjih 10 do 15 let je precej lažje, ker imajo traktor in priključke pa še nekaj drugih strojev, da je sicer težko ročno delo precej lažje.

Živine nimajo veliko. Le 6 do 8 repov, nekaj od tega je krav za mleko, ki ga oddajajo. Ostalo govedino pa redijo za zakol oziroma prodajo klavnicam in mesarjem. Zato ne pridelujejo kaj dosti drugega, le bolj krompir in še nekaj ostalega, kar rabijo za dodatek h krmljenju živine (pesa, repa itd.).

Pravil mi je oče Gregor, kolikor je še vedel starih dogodkov. Rad se je spominjal starih gasilskih prireditev na Pantan. Njihov sosed Babčev Ruda, ki je vedno razglašal izvlečene številke na tombolah, je imel med gasilci najmočnejši glas in za več številk je imel še svoje dodatke, tako na primer za številko 77, da je od pijancev, ker sta ga številki spominjali na vinjeno dvojico.

Tudi to sva ugotovila, da je v "žahti" (sorodstvu) z grajskimi v šenpeterski graščini. Takole je bilo: Grof Thurn - celjski ni imel otrok z legitimno ženo pač pa dva otroka z grajsko gospodinjo. Sin se je oženil nekam na Dolenjsko in imel v zakonu več otrok, med njimi tudi sina po imenu Emanuel. Ta se je priselil v Stražišče in za ženo vzel Boštarjevo Franco, s katero je imel kar 8 otrok med njimi tri sinove in 5 hčera.

Ko mu je umrla Franca, se je drugič poročil z našo (Boštarjevo) Katro sestro prve žene. Z drugo ženo je imel tri otroke, med njimi Milko, ki se je poročila z mornariškim polkovnikom Viktorjem plemenitim Vest. Pri Mamelnovih (vaščani so pač po svoje imenovali Emanuel) so se pisali Kovačič.

Pa še tisto mi je povedal oče Gregor, o kravi, ki je padla v vodnjak. Brat Francl je pasle krave. Včasih so rekli "je gnal pasti krave". V tistih časih je bila paša dragocena za preživljanje goveje črede pri vsaki kmetiji. Pridelek trave na travnikih včasih ni dal toliko sena kot danes posebno v suhih letih in na suhih tleh. Zato so morali kmečki otroci pasti krave po vseh poteh in poljskih ozarah bodisi na lastni zemlji ob njivah na polju ali pa na zemlji za vasjo, imenovani Gmajna. Na verigah in vrveh je imel en pastir 3 do 5 glav tako, da je hodil pred njimi. Pri tem so kot pastirji tudi stari strici in tete in drugi preužitkarji na kmetiji.

Tako je naš Francl pasel krave na Gmajni in zvečer, ko jih je gnal domov, mu je ena ušla z verige, ker jo je verjetno zamikala lepa in po njenem kravjem mnenju slastna trava na Kocjanovem vrtu. Na poti proti sočni travi, kamor je bezljala, je pa reva uboga, naletela na star vodnjak, pokrit sicer s starim in trhlim lesenim pokrovom. Pokrov se je vdrl in krava je padla v vodnjak z zadnjim svojim koncem navzdol. Močno je zajokal Francl, ko je videl, kam je izginila krava. Na Franclnovo zijanje se je zbralo takoj obilo "Firbca". Bi rekli, za celo brigado, pa mu nihče ni mogel pomagati, dokler niso prišli sosedje in seveda tudi domači (oče in mati), ki so vedeli in znali, kako spraviti kravo iz vodnjaka, nekaj metrov globokega in komaj nekaj več kot polmetra vode na dnu. Ko so jo dvignili na beli dan, so vsi pričakovali, kako bo krava poškodovana, ranjena ali celo polomljena. Pa na srečo prav ničesar. Debelo je gledala, kakor krave navadno gledajo. Popolnoma mirno jo je odmahala pod Franclnovim vodstvom, otvezena z verigo proti Boštarjevi kmetiji - neranjena in nepoškodovana. Vse se je srečno končalo in tudi Franclnu se je nazadnje smejalo, ker jih ni dobil po zadnji plati od očeta, ki je bil sicer kar dosti hud, še bolj pa mama.

Pravi oče Gregor, da je v tem koncu sedaj samo on še kmet. Opuščena in prodana kmetija pri Babču, so bili njihovi sosedje in vedno so se fantje skupaj držali. Pri sosedovih je bila kmetija stara, saj je bila vpisana v loške urbarje morda že tam okrog leta 1300, medtem ko je veljala Boštarjeva kmetija za kajžarsko.

Tudi ve povedati, da je oče zelo cenil Čehe. V prvi svetovni vojni (1914-18) je bil kot vojak dolgo časa v Češkem. Navadil se je malo češkega jezika in znal je nekaj njihovih pesmi, ki jih je rad zapel v gostilniški družčini. Bil je tako imenovani kmečki mesar, ki so ga kmetje zelo upoštevali pri klanju prašičev posebno v zimskem času.

Cenjen je bil zato, ker je znal izkoristiti prav vse, kar se od prašiča da dobiti in seveda koristno predelati. Če so se kmečke gospodinje hotele malo pobahati, so rekle, da je klobase naredil Boštarjev oče. No, to mesarsko dejavnost obvlada ali pa jo je obvladal tudi, vsaj deloma še sin, sedanji oče Gregor.

Na vprašanje, ali se bo kmetija obdržala, je odgovor zelo kratek: Morda, če bodo le mladi za to! Tako pravita oba Boštarjeva oče in mati.

Boštarjev oče

Boštarjeva mama

☎ HALO - HALO GORENJSKI GLAS ☎ TEL.: 064/223 111

Naročila za objavo sprejemamo *po telefonu 064/223-111, faksu 064/222-917 ali osebno na Zoisovi 1 v Kranju oz. po pošti - do 12.30. ure* **dan pred izidom** *Gorenjskega glasa! Cena oglasov in ponudb v rubriki:* **Izredno ugodna.**

AVTOŠOLA B in B - tel. 22-55-22

TEČAJ CPP SE ZAČNE VSAK PONEDELJEK DOPOLDNE OB 9.00 IN POPOLDNE OB 18.00 - BEGUNJSKA 10, PRI VODOVODNEM STOLPU.

VOZNIK INŠTRUKTOR IZOBRAŽEVANJE ZA POKLIC B & B, Kranj, **tel.: 36-20-20**

NAKUPOVALNI IZLETI **Madžarska - Lenti 24.2., Palmanova 4.3., Trst 25.2. Rozman, tel.: 064/715-249, Šenčur: 411-887**

AVTO ŠOLA ING. HUMAR Tečaj CPP se začne **v ponedeljek, 24.2.1997,** ob 9. uri dopoldne in ob 18. uri popoldne. **Tel.: 311-035**

QUEEN L *AVTOŠOLA* • VOZILA SUZUKI • HITRO IN KVALITETNO DO IZPITA • UGODNI PLAČILNI POGOJI, **0609-633-776** • V MESECU MARCU POSEBNI TEČAJ ZA VSE NAROČNIKE GORENJSKEGA GLASA **(prijava na telefon 223-111)**
PRODAJA UR: TURISTIČNA AGENCIJA ODISEJ: (064) 22-11-03

METEOR d.o.o. 422-781 Cilka tel.: 411-510 Celovec 3.3., Brno (Češka) 13. - 15.3.

DAEWOO TICO BREZ POLOGA 23.691 SIT MESEČNO
- ZNIŽANE CENE MODELOV NEXIA IN ESPERO!
- ESPERO 1.8 CD SAMO 23.690 DEM
- UGODEN KREDIT - LEASING, CENE VELJAJO DO RAZPRODAJE ZALOG **TEL.: 634 488, 634 056**

ZADNIKAR - Naklo tel.: 471-244 MADŽARSKA - LENTI 1. 3., ČEŠKA - BRNO 13. 3. - 15. 3. 2 dni, HOLANDIJA 15. 4. - 20. 4. 5 dni, Rezervacije sprejemamo do 10. 3. 97

SPECIALISTIČNA DERMATOLOŠKA ORDINACIJA **Dr. Predrag Aleksić,** Ljubljana, Vodovodna 34. Zdravljenje kožnih obolenj, krčnih žil z injekcijami in operativno, kapilar, odstranjevanje bradavic in drugih kožnih izrastkov. Nudimo tudi kozmetično dermatokirurgijo. Tel.: (061) 445-080 od 17. do 20. ure.

KNJIGOVODSKI SERVIS Nudim knjigovodske storitve za S.P., posameznike in male družbe. **Tel.: 064/631-573**

Knjigovodski servis KNJIGA, tel.: 332-748 Vam kvalitetno in ažurno vodi poslovne knjige.

AVTOBUSNI PREVOZI DRINOVEC, 731-050 Lenti 8.3., Planica 23.3., Trst 12.3.

JEREB d.o.o. TEL.: 621 773, 682 562 Nakupi v Brnu in Blanskem - 1 dan, 17. 3.; nakupovalni dan v Lentiju 20. 3., Planica 97, 23. 3., Boromejski otoki - 2 dni, 24. - 25. 3., Bavarski gradovi - 2 dni, 3 dni - maj 97 Letos organiziramo letovanje v antični Grčiji - zibelki kulture, in sicer od 25. 6. do 2. 7. 97. Razpolagamo še z drugimi programi zletov, ki jih prilagodimo željam posamezne skupine (za osnovne šole, maturante, sindikalne skupine, društva,...). Pri nas pa lahko naročite tudi samo avtobusne prevoze. Pokličite nas po telefonu ali obiščite v poslovalnici v Škofji Loki.

ŠPORTNA DVORANA BLED **Rekreacijsko drsanje** v času zimskih počitnic: od 7. 2. do 2. 3. - vsak dan od 10. do 11. ure, od ponedeljka do petka od 17. do 18.30, sobota, nedelja od 18. do 19.30. **Cenik:** odrasli 500 SIT, otroci do 10 let 300 SIT; izposoja drsalk 400 SIT, brušenje drsalk 200 SIT

GBD *Gorenjska borzno posredniška družba d.d. Koroška 33, 4000 Kranj, Slovenija Tel.: +386 064 361-300, 361-301 Fax: +386 064 211-889*

Stalno **odkupno mesto za delnice serije G in B.** Okupujemo delnice **PETROLA, SAVE, KRKE, LEKA, MERCATORJA, FRUCTALA itd...** Za strokovne nasvete, nakup in prodajo vrednostnih papirjev, prenose lastništva v KDD in upravljanje vašega premoženja, se obrnite na pooblaščene borzne posrednike **Gorenjske borzne posredniške družbe, d.d., na Koroški 33 v Kranju, tel. 064/361-300.**

Prešernovo gledališče Kranj

Glavni trg 6, 4000 Kranj
tel.: 064/222-681, 222-701
faks: 064/223-534

Prodaja in rezervacija vstopnic poteka v gledališki blagajni (vhod z Glavnega trga) vsak delavnik od 10.00 do 12.00 ure, ob sobotah od 9.00 do 10.00 ure, ter uro pred začetkom predstav, telefonska številka blagajne 064/222-681. Rezervirane vstopnice je potrebno prevzeti najkasneje do pol ure pred začetkom predstave!

Davor Božič: AMERIŠKA PRAVLJICA
Jutri, sobota, 22. 2., ob 10. uri, za abonma SOBOTNA MATINEJA in IZVEN

Ray Cooney: TO IMAMO V DRUŽINI, komedija
jutri, sobota, 22. 2., ob 19.30 uri, za IZVEN in konto
ponedeljek, 24. 2., NI PREDSTAVE
četrtek, 27. 2., ob 19.30 uri, Tone Partljič: GOSPA POSLANČEVA (SLG Celje) za abonma ZELENI, IZVEN in konto
ob 20.00 uri, Ray Cooney: TO IMAMO V DRUŽINI, gostovanje na Vrhniki
torek, 4. 3., ob 19.30 uri, za IZVEN in konto

Tone Partljič: GOSPA POSLANČEVA
sreda, 26. 2., ob 19.30 uri, za abonma **RUMENI**

četrtek, 27. 2., ob 19.30 uri, za abonma **ZELENI**

petek, 28. 2., ob 19.30 uri, za abonma **PETEK 2**

sobota, 1. 3., ob 16.30 uri, za **IZVEN in konto**

sobota, 1. 3., ob 19.30 uri, za abonma **SOBOTA 2**

EDC

Vpis druge generacije šolanja za poklice:
• zidar • tesar • slikopleskar • delovodja

EDUKACIJSKI CENTER, Zg Besnica, tel.: 0609/649-787,064/403-042

POSEBNA PONUDBA - HOTELSKO NASELJE SIMONOV ZALIV IZOLA

Od 15.2. do 31.5. 1997 vam pri bivanju najmanj 5 dni ponujamo 10% popusta, **upokojencem pa 20% popusta**. Kopanje, izleti, sprehodi,... Rezervacije po telefonu **066/463-100 ali po faksu 066/62-222.**

GLASOV KAŽIPOT

Občni zbori

PD Gorenja vas

Gorenja vas - Planinsko društvo Gorenja vas bo imelo jutri, v soboto, ob 17.30 v dvorani društva Partizan redno letno skupščino. V uvodu bo zanimivo predavanje, popestreno z diapozitivi.

PD Kranj

Kranj - Planinska sekcija podjetij Iskra iz Kranja, ki deluje pri Planinskem društvu Kranj vabi zaposlene v podjetjih, upokojence Iskre, aktiviste sekcije, udeležence organiziranih izletov in ljubitelje koče na Sv. Jakobu, da se udeležijo občnega zbora planinske sekcije, ki bo danes, v petek, ob 18. uri v zgornji dvorani delavske restavracije v Savski Loki 1. Seveda bo po končanem zboru tudi družabni del.

Prireditve

GRS Jesenice

Jesenice - GRS postaja Jesenice vabi na občni zbor, ki bo danes, v petek, ob 18. uri v gostilni Osvald na Selu pri Žirovnici.

Počitnice v Kamniku

Kamnik - V Matični Knjižnici Kamnik bo potekala počitniška lutkovna delavnica in sicer od ponedeljka, 24. februarja, do petka, 28. februarja, od 10. do 12. ure. Otroci bodo lahko domišljiji nadeli krila ob izdelovanju stoječih lutk in naravnih materialov. Delavnico bo vodila Rosana Kleindienst Premk. Prijave sprejema Matična knjižnica Kamnik (061/812-597), dodatne informacije pa lahko dobite po telefonu 061/737-460.

RADIO 104.5 105.9 107.3 107.5 91.2 OGNJIŠČE
tel. 152-11-26 fax. 152-13-62

Obletnica pevskega zbora Nagelj

Hrušica - Kulturno-športno društvo Hrušica prireja jutri, v soboto, ob 19. uri v dvorani Kulturnega doma pester kulturni program ob 1. obletnici Mešanega pevskega zbora Nagelj. Poleg domačega zbora in dveh folklornih skupin Julijana in Rožle bodo kot gostje nastopili pevci Društva upokojencev Jesenice, moški kvartet KUD Žirovnica, Moški pevski zbor Vintgar Blejska Dobrava in kvartet flavt Glasbene šole Jesenice.

Vikend v dvorani Superstar

Škofja Loka - V koncertno plesni dvorani Superstar bo danes, v petek, ob 21. uri koncert kitar, jutri, v soboto, pa bo prav tako ob 21. uri ples s skupino Strmina.

Tekma v smučarskih tekih

Nemilje - Krajani KS Podblica vabijo na tekmo v smučarskih tekih, ki bo v nedeljo, 23. februarja, s startom ob 10. uri pri gostilni v Nemiljah. Tekmovalci bodo razvrščeni v starostne kategorije. Če bo vreme slabo, bo tekma prihodnjo nedeljo. Informacije lahko dobite po tel.: 403-619.

Baha'i skupnost v Transturistu

Škofja Loka - Baha'i skupnost Slovenije vabi danes, v petek, ob 19. uri v Hotel Transturist, kjer bo potekala neformalna predstavitev tematik, kot so enotnost, življenje po smrti, preobrazba, svetovna vlada...

Izleti

Pohod po Jurčičevi poti

Kranj - Društvo upokojencev Kranj vabi na pohod od Višnje gore do Muljave, ki se ga bodo udeležili že tretjič. Pot boste nadaljevali do Krke in se vrnili v Kranj. Odhod bo 1. marca ob 7. uri izpred Kina Center, vrnitev je predvidena za pozne popoldanske ure. Prijave z vplačili sprejemajo v pisarni društva na Tomšičevi 4 vsak ponedeljek, sredo in petek od 8. do 12. ure.

Čez Vimperk na goro Oljko

Žirovnica - Pohodno planinska sekcija Društva upokojencev Radovljica vabi na planinski pohod čez Vimperk na goro Oljko. Izlet bo v torek, 25. februarja, z odhodom posebnega avtobusa ob 6.30 iz AP Breg in vseh AP do Rodin. Lahke do zmerne hoje bo za 4 do 5 ur. Prijave sprejema Štefka Svetičič, tel.: 801-551.

Planinski odmev

Kako se vključiti v planinske izlete, ki jih organizirajo vodniki

Preprosto, brez strahu in predsodkov pred izkušenimi planinci, ki že hodijo z nami. Pokazali vam bomo, da gore niso nevarne, ko jih spoznaš, vam svetovali o vsem, kar morate vedeti glede zadovljstva in varnosti.
Začnite sami z lahkimi, polurnimi sprehodi in vzponi v okolico po gričevnatem svetu. Vsak dan si vzemite čas ali pa nekaj dni. Vsakokrat povečajte čas in višino, komaj opazno. S takim načinom boste okrepili svoj organizem in zato vam naš tempo hoje ne bo delal težav, saj se tako ali drugače na naših izletih tudi vedno ravnamo po šibkejših udeležencih.
Tudi našim izletom se priključite tako, da pridete najprej na lažje, z manj hoje... Tako boste sami ugotovili, kdaj se lahko priključite težjim turam. Na njih boste spoznali, kako se izogniti nevarnostim, si okrepili telo in samozavest. Naša skrb bo namenjena vam, vašemu dobremu počutju, ko boste z nami v gorah. Tu boste spoznali dobro razpoloženje, zdravo počutje, vedrino. Naše delovanje pomeni stalno preventivno akcijo za VARNO HOJO V GORE in ČISTO OKOLJE ter dobro počutje udeležencev. Organizirano pohodništvo z vodnikom ugodno vpliva na udeležence; družijo se z veselimi ljudmi, počutijo se varne, tak način hoje preprečuje poškodbe, zmanjšuje bolniške izostanke, druži, vzgaja...
Sestavek je sposojen iz knjižice, ki smo jo pravkar izdali in nosi naslov "Vodnik po gorah programa izletov PD Kranj '97 in priročnik Kako se odpraviti v gore". Naslov pove veliko, knjižica je vsekakor namenjena tebi, spoštovani bralec. • **Peter Leban**

Gledališče

Lutkovna matineja

Hrušica - V Kulturnem domu na Hrušici bo v nedeljo, 23. februarja, ob 10. uri v lutkovni matineji na sporedu lutkovna igrica Lutkovnega gledališča GM Jesenice z naslovom Čarovna skrinja. Prišla bosta tudi Dedek in Mira in zastavila novo uganko.

Satirična komedija

Javornik - KUD Jaka Rabič in igralska skupina Dovški oder vabita na ogled izvirne satirične komedije Marsela Gomboca z naslovom Prepadi. Predstava bo danes, v petek, ob 19.30 v Kulturnem domu na Javorniku.

Predavanja

Križnarjeva popotovanja

Jesenice - V Kinu Železar bo danes, v petek, ob 18. uri Tomo Križnar predstavil svoje popotovanje z naslovom Mana - z bicikliom med Indijanci. Jutri, v soboto, ob 19. uri bo predavanje v Ribnem v Kulturnem domu.

Predavanje o magiji

Kranj - V Osnovni šoli Matije Čopa, Ul. Tuga Vidmarja 1, bo v sredo, 26. februarja, ob 18. uri Vesna Periček Krapež iz Centra za duhovno kulturo v Ljubljani predavala na temo Magija.

O sladkorni bolezni

Kranj - Društvo diabetikov Kranj in RK Primskovo vabita sladkorne bolnike, svojce in ostale krajane na predavanje o sladkorni bolezni, ki ga bo vodila dr. Jana Kreč - Šorli, podjetje Zalokar - Zalokar pa bo predstavilo primerno obutev za diabetike in opravilo meritve krvnega sladkorja. Predavanje bo v sredo, 26. februarja, ob 17. uri v mali dvorani Zadružnega doma na Primskovem.

Koncerti

Schubertov večer

Radovljica - V Radovljiški graščini bo v četrtek, 27. februarja, ob 19. uri Schubertov večer, na katerem bodo nastopili solisti glasbene šole: Janja Hvala - sopran, Damjan Ristič - bariton, Moški zbor Podnart in moški, ženski in mešani zbor Koledva iz Krope.

Koncert orkestra Mandoline

Kamnik - V Srednješolskem centru R. Maistra bo danes, v petek, ob 20. uri Koncert orkestra Mandolina iz Ljubljane pod vodstvom dirigenta Dušana Nedovića. V program popularne klasične glasbe so dodali tudi priredbe ljudske glasbe in večno zelenih melodij. Solisti bodo Dejan Pogorelec, kitara, Edi Strah, tenor in Žarko Vojinovič, harmonika.

Večer nad kavarno

Kamnik - V Razstavišču Veronika bo jutri, v soboto, ob 20. uri Večer jazz standardov in slovenskih songov. Nastopajo: Nina Carnelutti, vokal, Matevž Carnelutti, kitara in Andrej Srakar, kitara.

Zborovski koncert

Kropa - V nedeljo, 23. februarja, ob 15.30 bosta v Kropi gostovala dva slovenska pevska zbora iz Italije: Moški zbor Mirko Filej iz Gorice in Mešani zbor Rupa-Peč, ki se uvrščata med najboljše zamejske zbore.

Juan Vasle v gosteh

Kranj - V nedeljo, 23. februarja, ob 10.30 bo v kranjski župnijski cerkvi zapeta na maša, na kateri bo pel Mladinski mešani zbor Škrjančki z gostom Juanom Vasletom, basistom, solistom Ljubljanske Opere. Program obsega gregorijanski koral, slovenske postne pesmi in dele iz Šestnajste maše, ki jo je Jože Trošt zložil za papeževo mašo v Mariboru.

MERKUR®

TC DOM

Cesta na Okroglo 8, Naklo, telefon: 064 488 303,
delovni čas od 8. do 18. ure, ob sobotah od 8. do 12 ure.

V TC DOM tudi po orodje ali okovje!

Obogatena in celovitejša ponudba

OKOVJA: ključavnice, cilindrični vložki, spone, police, nosilci polic, pohištveno okovje,
ORODJA: ročno orodje, merila, zidarsko orodje, električno ročno orodje in pribor.

Od 17. februarja do 1. marca po akcijskih cenah:

medeninasta ključa, ARIENI, Aloor, na ključ ali cilinder		**2.280,00**
medeninasta ključa, ROSSETI, art. 250, na ključ ali cilinder		**2.249,00**
garnitura natikalnih ključev, A.O.K., 34 delov, od 4 do 13 mm		**1.849,00**
garnitura natikalnih ključev, A.O.K., 52 delov, od 4 do 32 mm		**5.399,00**
kladiva, A.O.K, 2 kosa, 200 in 500 g		**399,00**
mizarska stega, A.O.K.,	600 mm	**829,00**
	800 mm	**949,00**
	1000 mm	**1.199,00**

Z **Merkurjevo kartico zaupanja** pri takojšnjem plačilu nad 5.000 tolarjev še najmanj 4% ceneje!

Količine so omejene!

IZOBRAŽEVANJE

Inštruiram (na vašem domu) MATEMATIKO, FIZIKO, KEMIJO za OŠ. Cena ugodna. ☎328-232 od 18-20. ure 2171

Inštruiram predmete za srednjo strojno šolo. ☎461-169 3629

Poučujem diatonično HARMONIKO. ☎246-527 3725

Študentka nemščine inštruira in poučuje nemščino. ☎451-327, Branka 3736

Prodam originalni UGANKARSKI SLOVAR za oklje windows, 50.000 gesel. ☎631-009 3900

Diplomiran ingenir računalništva inštruiram matematiko in računalništvo. ☎331-487 3929

KUPIM

ODKUPUJEMO VSE STARE IN UMETNIŠKE PREDMETE: slike, ure, pohištvo, nakit, kovance in razglednice. VSE TE PREDMETE TUDI RESTAVRIRAMO. ANTIKA, Tavčarjeva 7, Kranj, ☎221-037 in 211-927 1

Odkupujemo vse vrste STARINSKEGA POHIŠTVA, ure, umetnine, nakit, kovance, razglednice... Nudimo tudi kvalitetne RESTAVRATORSKE USLUGE. ANTIKA KIRKA

KOLESA

Prodam APN 6 sive barve za 500 DEM. ☎736-598 3681

Kupim MOPED APN 6. ☎802-169 3726

Ugodno prodam MOTOR YAMAHA 50 DT, l. 92. ☎332-177 3859

Prodam TRIKOLO za dve leti starosti in POSTELJO 70 x 120 cm. ☎623-030 4016

PIZZERIJA POD GRADOM
POD GRADOM
VABI LJUBITELJE PIZZ NA PIZZA PARTY
TRŽIČ, tel.:52-055
NAROČITE 4 - PLAČATE 3 PIZZE. DO 28. 2.'97

Prodam KAWASAKI 650 KLR, l. 88, reg. do 22.7.97. ☎241-446 3883

Prodam DEKLIŠKO GORSKO KOLO. ☎862-419 3991

OTR. OPREMA

Ugodno prodam AVTOSEDEŽ in otroško SOBO. ☎422-391 3722

Prodam otroška avtosedeža, športna vozička in otroška stolčka za na kolo. ☎401-482 3816

OSTALO

Prodam KRUŠNO PEČ rjave barve, skoraj nova. ☎632-936 3440

Prodam umetno kovani KROPARSKI LESTENEC, primeren za kmečke hiše ali vikende. ☎67-052 3642

Prodam bakreni KOTEL in STOJALO za izdelavo gobelinov. ☎311-228

TAPISERIJE različnih oblik in velikosti ter cenovnega razreda prodam. Možna izdelava po naročilu. ☎310-588 3847

Prodam prekle za fižol. Trstenik 49, ☎460-031 3860

Prodam ohranjene hrastove sodove. ☎78-879 3865

BILIARD devetka, nov, izdelan iz masivnega hrastovega lesa, prodam. ☎55-652 3943

Prodam SPECIJALKO po ugodni ceni. ☎327-219 3955

Prodam novo zračno PUŠKO Slavija 631 z daljnogledom 4 X 20. ☎451-171 4036

PRIDELKI

Prodam jabolka, krmilni in semenski krompir jaerla, desire, frisia. Jerala, Podbrezje 218, ☎731-302 2992

Prodam KROMPIR za sajenje lanski uvoz sorte fiana (bel), romano, desire. Matijovc - Jeglič, Podbrezje 192. ☎73-11-44 3617

Prodam TRAVNO SILAŽO v balah. Poženik 10, Cerklje 3638

Prodam rumeno KORENJE. Sajovic, Suha 29, Kranj 3974

Prodam semenski KROMPIR desire, druga saditev. ☎715-839 3984

Prodam DOMAČO AJDOVO MOKO in JABOLKA. Jerala, Podbrezje 218, 731-302 3639

Prodam domače ŽGANJE sadjovec in slivovko. ☎403-710, zvečer 3648

Prodajamo jedilni in krmni krompir. Cena ugodna. ☎401-423 3656

SENO - goveje, balirano z dostavo, prodam. ☎067/53-104, zvečer 3669

Prodam repo, peso in krompir za krmo. ☎401-351 3674

Prodam JEDILNI KROMPIR za krmo. ☎401-163 3679

KAKOVOSTNO VINO, pridelano na lastni kmetiji v Vipavskem okolišu, prodam. Premrl, Vrhpolje 26, Vipava, ☎065/65-453 3690

Prodam rdečo PESO. Sp. Brnik 87 3709

Prodam KROMPIR kalingford, prva saditev. Posavec 124, Podnart 3731

Po 15 SIT prodam jedilni KROMPIR, prodam tudi semenski krompir. ☎731-164 3732

Prodam HLEVSKI GNOJ. ☎403-081, Sp. Besnica 3737

Prodam JABOLKA, cena od 60-90 SIT, obrezujem tudi sadno drevje. ☎802-706 3798

Prodam jedilni in krmilni KROMPIR Calingford, lahko tudi za sajenje. ☎422-012 3842

Prodam MESO MLADE KRAVE. Ugodno! ☎471-548 3844

Prodam jedilni beli KROMPIR. ☎421-828 3885

Prodam KROMPIR več vrst jedilni, krmilni, nekaj za seme in šrotar za žito. ☎633-822 3889

JEČMEN 30 SIT, koruza 25 NPK 15-15-15 po 28, Urea 28,50 dostavimo. ☎242-638 3927

Prodam PŠENICO in 11 OKEN kozolca. ☎325-818 3986

Prodam ZIMSKA JABOLKA (Jonatan, Aidared, Pohorka). Žeje 1 ☎471-822 4044

PREKLIC

Javno prepovedujem peš pot skozi moje dvorišče Rakovec Janezu, Milki in Ambrožu, stanujočih Bašelj 42. Opozarjam tudi Rakovec Janeza, Ambroža in brata Roblek Slavka in Franca, Bašelj 20, da ne dovolim nobenih posegov na moji zemlji (parcelne številke 2/4 in 434). Od Roblek Slavka pa zahtevam, da popravi in uredi v prvotno stanje poljsko pot (parcelna številka 434), ki jo je sam uničil. Tri smreke, ki jih je samovoljno posekal, pa naj vrne. Oškodovana Rakovec Karel in Marija, Bašelj 17, Preddvor 4061

POSESTI

V Lescah prodamo HIŠO popolnoma novo, 420 m2 parcele, z neozdelano mansardo, vseljivo po dogovoru, z vsemi priključki. AGENT Kranj ☎223-485 in 0609-643-493 127

Ribno pri Bledu prodamo neizdelano vseljivo HIŠO, 450 m2 uporabne površine, na 1650 m2 lepe parcele, mirna okolica, primnerno za večje družinsko stanovanje ali izgradnjo apartmajev ali kakšno mirno poslovno dejavnost, možnost dostopa s kamijoni, cena po dogovoru. AGENT Kranj ☎223-485 in 0609-643-493 131

PARCELE PRODAMO PREDDVOR (okooica) lepo parcelo 1200 m2, z gradbenim dovoljenjem, PRODAMO KRIŽE več sončnih parcel v hribu, 40 DEM/m2. DOM NEPREMIČNINE, 22-33-00, 0609/650-123 2960

dom nepremičnine
064 22 33 00

V okolici Kranja kupimo manjšo starejšo HIŠO, potrebno adaptacije, obvezno ob cesti, na vsaj 500 m2 zemljišča ali starejše gospodarsko poslopje. Cena po dogovoru. AGENT Kranj ☎223-485 ali 0609-643-493 136

V Zvirčah pri Tržiču prodamo novo HIŠO, cca. 450 m2 uporabne površine, primerna za poslovno dejavnost, podkletena + dve etaži za 450 000 DEM: AGENT Kranj ☎223-485 ali 0609-643-493 143

V Gorenji Vasi prodamo VIKEND dimenzije 6 X 4, v dveh etažah na 136 m2 zemljišča, z vso dokumetacijo, še nedokončno izdelan, na lepi lokaciji, za 30 000 DEM. AGENT Kranj ☎223-485 ali 0609-643-493 145

V KRANJU IN OKOLICI TAKOJ KUPIMO ZAZIDLJIVO PARCELO OD 500 DO 1000 M2. POSING d.o.o. ☎224-210 in 222-076 152

V Kranju v bližini centra kupimo novejšo vseljivo hišo na vsaj 800 m2 zemljišča do 450.000 DEM za znanega interesenta. AGENT Kranj, 223-485 ali 0609/643-493 355

ASTROLOGIJA IN VEDEŽEVANJE po telefonu ali osebno
090-41-43
156 SIT/min Zelda d.o.o.

V okolici Kranja nujno kupimo manjšo bivalno hišo na vsaj nekaj zemljišča za znanega interesenta do 260.000 DEM. AGENT Kranj, 223-485 ali 0609/643-493 356

BLEJSKA DOBRAVA obnovljeno dvostanovanjsko hišo parcela 587 m2, cena 178.000 DEM, SEBENJE pritličje nove hiše z vrtom in lastnim vhodom, cena 130.000 DEM. K 3 KERN, 221-353, fax 221-785 453

V KRANJU IN OKOLICI TAKOJ KUPIMO ENODRUŽINSKO SAMOSTOJNO HIŠO, LAHKO TUDI STAREJŠO POTREBNO ADAPTACIJE Z VRTOM. POSING d.o.o. ☎224-210, 222-076 511

Prodamo STAREJŠO HIŠO, HOSTA ŠKOFJA LOKA, voda, elek., hišna št. je v hiši. Starost hiše je cca 100 let. Parcela meri 1800 m2, možna nadomestna gradnja, prodajna cena po dogovoru. PIA NEPREMIČNINE, 622-318, 623-117 1000

Blizu Bleda prodam starejšo, manjšo hišo. ☎720-052 1599

Prodamo KMETIJO z velikim obsegom zemljišča, z vsemi priključki, lokacija pri Žireh, ugodna cena. PIA NEPREMIČNINE, 623-117, 622-318

Ribno pri Bledu prodamo 600 m2 zazidljive parcele na mirni lokaciji za 60.000 DEM. AGENT Kranj, 223-485, 0609/643-493 2121

Zg. Gorje pri Bledu prodamo stanovanjsko hišo takoj vslejivo na 1000 m2 zemljišča, hiša stara cca 50 let z vsemi priključki, z CK, primerna za mirno poslovno dejavnost, prodamo za 215.000 DEM. AGENT Kranj, 223-485 ali 0609/643-493 2123

VIKEND na Orlih, na 1000 m2 zemljišča, lepa lokacija komplet ograjena parcela z potrebno obnovo lokac. in gradbeno dokumentacijo z vodo in elektriko na parceli, prodamo za 83.000 DEM. AGENT KRANJ 223-485 ali 0609/643-493 2124

Več hiš v okolici Kranja na različnih lokacijah, različnih dimenzij prodamo. AGENT Kranj, 223-485, 0609/643-493 2127

MIKE & Comp. prodaja in nakup nepremičnin, cenitve, izdelava pogodb, vpisi v zemljiško knjigo. ☎226-503 2129

KUPIMO v Kranju ali okolici samostojno hišo z vrtom do cca 170.000 DEM in kupimo tudi polovico oz. del hiše z malo vrta. Mike & Co., 226-503 2140

Pri Poljanah prodamo hišo v III. grad. fazi skupaj s staro kmečko hišo, še vseljivo, parcela je 1200 m2, dovoz asfaltiran ter v okolici Gorenje vasi parcelo 5200 m2 z gradbenim dovoljenjem, ter več vikendov. Mike & co., 226-503 2141

KRANJ prodamo zgodnji del hiše z vrtom, etažna CK, vslejivo 10/97, prodamo tudi samostojno hišo na parceli 500 m2, ter vrstno hišo. Mike & Co., 226-503 2142

V Tržiču prodamo stanovanjsko hišo - dvojček, CK na olje, telefon, dobro vzdrževano, na parceli 770 m2, možna menjava za stanovanje z doplačilom. Mike & comp., 226-503 2143

POKLJUKA prodamo leseno brunarico in apartma, dovoz urejen, sončna lega, lep razgled na okoliške hribe, bližina smučišča. Mike & Co., 226-503 2144

Prodamo zazidljivo parcelo Žiri, velikost 1.092 m2, cena 60 DEM/m2, OLŠEVEK 1300 M2 ZAZIDLJIVO PARCELO z vso dokumentacijo - Tupaliče 2000 m2. K 3 KERN d.o.o., 221-353, tel. in fax 221-785 2291

Prodamo stanovanjsko HIŠO v Kranju na atraktivni lokaciji. Hiša leži na sončni parceli, vsi priključki, garaža, stanovanjske površine 153 m2. Starost hiše 35 let. Samo resne ponudbe! PIA NEPREMIČNINE, ☎623-117, 622-318 2444

V Kranju prodamo starejšo hišico, delno podkleteno, kmalu vseljivo na parceli 298 m2, za 150.000 DEM in adaptirano hišo na parceli 500 m2 za 170.000 DEM. Mike & Com., 226-03 2632

V Škofji Loki ali bližnji okolici kupim zemljišče za gradnjo ali stanovanjsko hišo. Kupinina takoj. ☎622-851 2633

V Kranju oddamo stanovanje 130 m2 v pritličju hiše, 2 ss s telefonom in CK, 3 ss s telefonom in CK; ŠENČUR gornji del hiše, LBE 2 ss z opremo, ŠKOFJA LOKA 2 ss v bloku z opremo. K 3 KERN, 221-353, tel. in fax 221-785 2690

Prodamo STAREJŠO HIŠO v Kranju, cena 135 000 DEM, KRANJ (Orehek) - polovico HIŠE, garažo in drvarnico, cena 115 000 DEM, v Bitnjah na odlični lokaciji enonadstropno HIŠO, spodaj za poslovno dejavnost, zgoraj stanovanje. K3 KERN d.o.o. ☎221-353 in ☎/fax 221-785 2894

PRODAMO ŠKOFJA LOKA (okolica 10 km) novo hišo na parceli cca 1200 m2, PRODAMO BLED ZASIP, dvostanovanjsko hišo s 140 m2 poslovnih prostorov na parceli 900 m2 prodamo, PRODAMO KRANJ BITNJE: dvostanovanjsko hišo 12x10 m z dvema garažama, ob zelenm pasu na parceli 700 m2, 360.000 DEM. DOM NEPREMIČNINE, 22-33-00, 0609/650-123 2956

NEPREMIČNINE
posing
POSLOVNI INŽENIRING d.o.o.
Kranj, Poštna 3, tel.:224 210

PRODAMO KRANJ PRIMSKOVO na parceli 450 m2 del dvojčka z garažo, 160 m2 bivalne površine, PRODAMO KRANJ Labore manjšo obnovljeno hišo z garažo na parceli 510 m2, 170.000 DEM, PRODAMO Kranj Drulovka vrstno hišo v IV.gr. fazi, 160.000 DEM in dokončano dvostanovanjsko hišo, PRODAMO KRANJ CENTER poslovno stanovanjsko hišo. DOM NEPREMIČNINE, 22-33-00, 0609/650-123 2957

PRODAMO KRANJ atrijsko vrstno hišo z vrtom na lepi lokaciji, 2 garaži, 361 m2, uporabne površine, PRODAMO PODČETRTEK ATOMSKE TOPLICE hiša v izgradnji na izredno lepi lokaciji, na parceli 2000 m2, PRODAMO PREDDVOR okolica majši vikend na parceli 300 m2, 88000 DEM, PRODAMO KRVAVEC 1ss, cca 45 m2, apartma v hotelu prodamo. DOM NEPREMIČNINE, 22-33-00, 0609/650-123 2958

KUPIMO KRANJ CENTER v bližini avtobusne postaje kupimo hišo, KUPIMO AMBROŽ pod Krvavcem VIKEND ali zazidljivo parcelo, KUPIMO KRANJ z okolico do 15 km starejšo hišo z vrtom, KUPIMO GORENJSKA manjšo kmetijo na lepi lokaciji. DOM NEPREMIČNINE, 22-33-00, 0609/650-123 2959

PRODAMO pod DOBRČO zazidljivo parcelo z lepim razgledom 1000 m2 z montažnim objektom in lok. dov., 50.000 DEM in 721 m2 z lok. dovoljenjem, 30.000 DEM, PRODAMO OTOČE industrijsko parcelo ob cesti 6000 m2, 30 DEM/m2, PRODAMO ŠKOFJA LOKA CENTER zazidljivo parcelo za poslovno stanovanjsko gradnjo, 700 m2, 150 DEM/m2. DOM NEPREMIČNINE, 22-33-00, 0609/650-123 2961

PRODAMO ZG. DUPLJE zazidljivo parcelo cca 600 m2 prodamo. DOM NEPREMIČNE, 22-33-00, 0609/650-123 2962

Prodamo v Škofji Loki zelo veliko stanovanjsko HIŠO v IV. gradbeni fazi na zelo lepem kraju z veliko parcelo. PIA NEPREMIČNINE, 622-318, 623-117

Takoj KUPIMO manjšo stanovanjsko HIŠO ali 400-600 m2 veliko parcelo v STRAŽIŠČU ali drugje na desnem bregu Save, za znanega kupca z gotovino. SVET NEPREMIČNINE, 330-112.

Na PRIMSKOVEM prodamo starejšo, visokopritlično hišo, na 300 m2 veliki parceli, za 140.000 DEM. SVET NEPREMIČNINE, 330-112.

KUPIMO stanovanjsko HIŠO v okolici Kranja, Nakla, Preddvora, Šenčurja, Cerkelj ali Hrastja, za znanega kupca, za približno 200.00 DEM. SVET NEPREMIČNINE, 330-112.

V Radovljici PRODAMO zazidljivo industrijsko zemljišče, 6000 m2, z možnostjo odkupa po delih. SVET NEPREMIČNINE, 330-112.

SVET
NEPREMIČNINE ENOTA KRANJ
SVET R.E. d.o.o.
Ljubljana
Enota Kranj
Huje 33, 4000 Kranj
Tel.: 064 330 112

OBJAVLJAMO PRIHOD V DEŽELO KRANJSKO!

Obljubimo, da bomo tudi za VAS vestno, strokovno in pošteno opravljali posle z nepremičninami, tako kot je že v:
V LJUBLJANI,
V LOGATCU,
IN NA VRHNIKI.

Prepričajte se in nas pokličite od 8.00 do 17.00,
v Kranju 064 330-112,
v Ljubljani 061 16-86-200 ali
na Vrhniki 061 754-393.

VESELIMO SE TUDI VAŠEGA OBISKA!!

SVET NEPREMIČNIN JE PRI NAS UREJEN

KUPIMO KRANJ okolica do 15 km, večjo gradbeno parcelo na lepi lokaciji, KUPIMO KRANJ in okolica večjo parcelo ob robu naselja, KUPIMO GORENJSKA večja parcela za gradnjo vrstnih, montažnih hiš. DOM NEPREMIČNNINE, 22-33-00, 0609/650-123 2963

Prodamo v Žiganji vasi hiša v 3. grad.fazi, cena 130.000 DEM, ZALOG pri Cerkljah, montažna hiša z zidano kletjo, parcela 977 m2, na Drulovki, vrstno hišo v gradnji, spodaj že končana, 160.000 DEM, 400 m2 sveta. K 3 KERN, 221-353, tel. in fax 221-785 3399

Prodamo v Britofu HIŠO z delavnico, parcela 900 m2, v Strahinju prodamo polovico HIŠE, pritlični del, parcela 636 m2, možna tudi menjava za stanovanje. K3 KERN d.o.o. ☎/fax 221-353, 221-785 3576

NAJAMEMO - BLED, LESCE za tujega poslovneža najamemo hišo z garažo. DOM NEPREMIČNINE, 22-33-00, 0609/650-123 3597

Takoj KUPIMO VEČ ZAZIDLJIVIH PARCEL v okolici Kranja in Škofje Loke za znane kupce.
SVET NEPREMIČNINE, 330-112

PARCELE PRODAMO: VIKEND PARCELE, 2 x 600 m2, 60 DEM/m2. DOM NEPREMIČNINE, 22-33-00, 0609/650-123 3598

Kupim zazidljivo parcelo ali staro hišo za nadomestno gradnjo na območju okolice Cerklej do Komende. ☎422-585 3637

VRSTNO HIŠO v Pristavi pri Tržiču prodam. Cena po dogovoru. ☎311-550 3664

V Kranju ob glavnih cestah kupim zazidljivo parcelo nad 1000 m2. Nudim takojšnje plačilo. ☎324-304

Prodam zazidljivo PARCELO do 800 m2. ☎64-249 3742

Kupim STAREJŠO HIŠO za nadomestno gradnjo ali zazidljivo parcelo. Šifra: GOTOVINA DEM 3751

KRANJ IN OKOLICA KUPIMO MANJŠO HIŠO DO 200.000 DEM IN VAM UREDIMO CELOTNI POSTOPEK. STANING, 242-754 3787

V BAŠLJU prodamo zanimivo nedokončano visoko pritlično hišo na parceli 700 m2. STANING, 242-754

KRANJ prodamo novejšo hišo 9x9 m s CK v prizidku 9x8 m delavnica na parceli 900 m. STANING, 242-754 3789

V Čirčah prodam ZAZIDLJIVO PARCELO 720 m2 najboljšemu ponudniku. Šifra: PLAČILO TAKOJ 3855

MAKLER BLED d.o.o.
PRODAJA NEPREMIČNIN
4260 Bled, Ljubljanska cesta 3,
tel.: 064/76-461, fax: 064/77-026

V središču Mengša prodam takoj vseljivo novo HIŠO. ☎061/738-426 3874

BAŠELJ PRI PREDDVORU PRODAMO HIŠO V IV. GRADBENI FAZI, 700 M2 PARCELE, CENA 130.000 DEM. POSING, 224-210 3908

ZG. DUPLJE prodamo zazidljivo parcelo, sončna lega, 600 m2, cena 100 DEM/m2. POSING, 222-076 3917

BLED prodamo garsonjero 34,50 m2, alpski bloki, komfortna, cena 70.000 DEM, nadstrešnica za avto. POSING, 222-076 3918

Kupim GOZD v okolici Sorškega polja. ☎633-830, zvečer 3948

Pritlično HIŠO z garažo Kranj Primskovo na parceli 350 m2, cena 125.000 DEM. DOM NEPREMIČNINE, 22-33-00, 0609/650-123 3952

Prodamo večjo atrijsko večetažno HIŠO v okolici Škofje Loke. Samo resne ponudbe PIA NEPREMIČNINE, 622-318, 623-117 3967

KRANJ OKOLICA prodamo ENODRUŽINSKO HIŠO, VELIKA PARCELA 145.000 DEM. NEPREMIČNINE OZIRIS, 267-535 4008

Prodamo LJUBNO starejšo hišo na parceli 500 m2, cena 75000 DEM, LESCE visokopritlično hišo 10x8 m, cena 300.000 DEM, BLED RIBNO 20 let staro hišo z delavnico v pritličju na parceli 1800 m2, cena 250.000 DEM. K 3 KERN, 221-353, tel. in fax 221-785 4015

Hišo staro cca 24 let na Šenturški gori z gospodarskim poslopjem na 400 m2 zemljišča brez centralne kurajve, lahko tudi za vikend, prodamo za 135.000 DEM. AGENT Kranj, 223-485 ali 0609/643-493 4024

GARAŽO v Šorlijevi ul. v 1. etaži, cca. 13 m2 prodamo za 15 000 DEM. AGENT Kranj ☎223-485 ali 0609/643-493 4047

Prodam TRAVNIK pri Cerkljah - ugodno. Dvorje 26, Cerklje 4063

PRIREDITVE

GLASBO ZA OHCETI IN ZABAVE NUDI - TRIO "BONSAJ". ☎421-498 105

GLASBO za ohceti, obletnice in razne zabave nudi DUO. ☎422-169 3534

DUO KARINA glasba za ohceti, zabave, v lokalih. ☎225-724 3718

Smuk
GOSTIŠČE
Retnje pri TRŽIČU
Tel.:064/58 458
vas vabi na
DNEVE RIBJE
KUHINJE do 29.3.'97
ODPRTO VSAK DAN
VSAK DAN, RAZEN NEDELJE IN PONEDELJKA ŽIVA GLASBA IZ ŠIBENIKA

Narodnozabavni trio vas zabava na raznovrstnih prireditvah in ohcetih. ☎246-527 3724

GLASBO za ohceti, obletnice, v lokalih nudi TRIO s pevcem. ☎731-015 3752

POSLOVNI STIKI

DELNICE Save, Uniona, Petrola, in ostale kupimo. Pridemo na dom. ☎312-385 3539

Certifikat še lahko vložite (tudi ostanke). ☎062/631-164, po 16. uri 3624

Odkupujem DELNICE LIP G in druge. Po najboljših dnevnih cenah. ☎715-096 3715

KRANJSKA ZASTAVLJALNICA
Nudimo vse vrste posojil najugodnejše obresti.
Tel.: 064/211-847

ODKUP DELNIC Save B in G, PETROLA B in G, gotovina takoj. Dobro plačilo! ☎311-257 3839

ODKUPUJEMO DELNICE Save, Petrola, Krke in ostalih. ☎310-537

RAZNO PRODAM

Prodam suhe BUTAR in PEČ za CK, 17 kalorij, nova. ☎471-657 3663

Prodam JUGO 45, letnik 1986, registriran, cena 700 DEM, tudi hladilnik, štedilnik oboje za 100 DEM in tridelno OMARO hrast za 300 DEM. ☎471-323, popoldan 3675

VEDEŽEVANJE - TAROT
090 42 65 1 min 156 SIT NON-STOP

Prodam suha DRVA. ☎403-131 3739

Prodam avtoradio + zvočnika 5000 SIT, moško, žensko KOLO 12 prestav. ☎730-232 3743

JABOLČNI KIS in VRTNI KAMIN, prodam. ☎242-787 3774

Prodam BUKOVA DRVA in 3 tedne staro TELIČKO simentalko. ☎451-300 3791

Prodam vratna KRILA, keramične umivalnike, PLATIŠČA za Golf, bide. ☎242-433 3811

STAN. OPREMA

Prodam nov enoposteljni JOGI za 7000 SIT. ☎57-376 3569

Prodam SPALNICO Meblo v črni barvi, VLEČNICO Tomos in staro skrinjo enemu kupcu. ☎51-032 po 20. uri 3578

Prodam DNEVNO SOBO Triglav. ☎801-668 3694

Poceni prodam rabljen TROSED, raztegljiv v posteljo in dva fotelja. ☎212-706 3738

Poceni prodam rabljeno KOPALNO KAD (banjo). ☎242-749 3980

ŠPORT

Simbolično prodam dekl. otroške DRSALKE št. 35. ☎725-807 3954

STORITVE

HIŠA, STANOVANJE, LOKALI - od A do Ž IZDELAVA, STORITVE in USLUGE. ☎332-260 165

VEDEŽEVANJE
Z DOLGOLETNIMI IZKUŠNJAMI
090 41 27
TEL. POSR. A.U.S.P. 156 SIT/min

PRODAJA IN POLAGANJE LAMINATNEGA, LAMELNEGA IN KLASIČNEGA PARKETA PO ZELO UGODNIH CENAH. PLAČILNI POGOJI: GOTOVINSKI POPUST IN UGODNI KREDITNI POGOJI POKLIČITE! LEKERO - KOKRICA, ☎245-125, 245-124, del.čas. 7-20. ure 578

RAČUNALNIŠKE MONITORJE popravimo v PROTON servisu. Bleiweisova 2 (kino Center). ☎222-004 2347

ZIDARSTVO - fasade, notranji ometi, tlakovanje dvorišč z materialom ali brez. ☎061/817-727 2369

NEPREMIČNINE
40 let
domplan kranj, p.o.
kranj,bleiweisova 14 p.p.139,
tel.064/268-700,
fax:064/211-864
upravljanje in vzdrževanje stanovanj
NOVO promet z nepremičninami
Odgovornost in strokovnost
zagotavljata zanesljivost in uspeh.

KERAMIKO, PARKET POLAGAM, BRUSIM IN LAKIRAM PARKET, UGODNO. Tarle, ☎323-585 2421

OLJNE GORILNIKE , avtomatiko, peči , cisterne dostavimo, montiramo in izvedemo meritve izkoristka. Beta-S, d.o.o., tel. fax 874-059 2583

TV, VIDEO, GLASBENE STOLPE VAM POPRAVIMO V SERVISU ORBITER, JEZERSKA C. 22, KRANJ, PRIMSKOVO POOBLAŠČENI SERVIS SAMSUNG, GORENJE - POPRAVILA NA DOMU. ☎241-493 1519

Polaganje vseh vrst keramičnih ploščic, marmorja in granita. ☎061/627-356 1543

TV,VIDEO, STOLP, AVTORADIO, SAT.SPREJEMNIK in ostalo elektroniko vam popravimo v PROTON servisu, Bleiweisova 2 (kino Center). ☎222-004 2339

PRALNE, POMIVALNE STROJE popravljam. ☎331-450 od 7-8 h, čez dan 0609/634-088 3187

SERVIS PEN - PRIDEMO TAKOJ! Popravila pralnih, pomivalnih strojev, sesalci, štedilnik, bojlerji...☎242-037

Delam vsa gradbena dela in vse vrste fasad s svojim ali vašim materialom. Možnost plačila na obroke. ☎0609/622-946 3291

ELEKTROINŠTALACIJE in montaže vseh vrst izvaja s.p. Milan, ☎311-530 3384

MIŠO s.p. KRANJ
Tel.: 064/326-612
Tel.: 0609/641-034
- **montaža in servis senčil** rolete, žaluzije, lamelne zavese
- **montaža:** talnih, stenskih in stropnih oblog
- **suhomontažna prenova** oken in vrat
- **brušenje in lakiranje** vseh vrst parketov
- **izdelava in servis pohištva**
- **polaganje laminatnih parketov**

TESNENJE OKEN in VRAT, uvožena tesnila, 10 let garancije, 30 % prihranek pri kurjavi. Prahu, hrupa in prepiha ni več! ☎061/813-553 3425

TV SERVIS VSEH ZNAMK - tudi na domu. Montaža in servis TV in SAT ANTEN. ☎738-333 ali 0609/628-616

ELEKTRO SERVIS s.p.
Tel.: 064/685-444, GSM 041/665-635
POPRAVILO PRALNIH STROJEV, EL. BOJLERJEV IN EL. INSTALACIJ
Z GARANCIJO!

ŠIVANJE in POPRAVILA po naročilu. ☎332-722 3812

Prevozi s kombijem 1200 kg. ☎57-827 3817

POSEK in SPRAVILO LESA po Poljanski dolini in okolici Šk. Loke. Opravimo hitro, strokovno in po zmernih cenah. ☎695-108 3833

Po ugodni ceni opravljamo VSA GRADBENA DELA. Naročila na ☎064/736-327 od 19-22 h 3846

Z lastnim kombijem nudim prevoze do 1000 kg po Sloveniji. Tjaša, 633-956 3870

REJC s.p. polaganje keramike, prenove kopalnic, hitro in kvalitetno. ☎324-984 3898

Tekste, nalepke, deklaracije, vnos podatkov, internet, administr. stro., rač. obdelava. AOP 631-522 3899

SMETNJAKI iz pocinkane pločevine, dostava brezplačna. ☎324-457 3901

Beljenje hlevov, sillosev, garaž na zidarsko opravim kvalitetno. ☎422-369, zvečer po 18. uri 3945

Izvajamo vsa gradbena dela, novogradnje, adaptacije, obnovo vseh vrst fasad. Cene ugodne, kvaliteta in rok zajamčena. Možnost plačila na kredit. ☎631-878, po 19. uri ali 0609/650-645 3969

S.P. ZIDARSTVO - izvajamo adaptacije, novogradnje, fasade, obnove dimnikov, urejanje dvorišč in poti, tlakovanje z vašim ali našim materialom. ☎061/614-221, vsak dan po 18. uri 3971

GSM mobilni telefon Panasonic

Telefaks KX-F 1100 BX/S na navadni papir s telefonom in tajnico

Tel.: 080-1590 BREZPLAČEN KLIC BREZPLAČNE INFORMACIJE

T telefon trade KRANJ d.o.o.
UPRAVA KR.: Staneta Žagarja 27a, tel.: 064 222-868
PE KR : Ljubljanska 1, tel./fax: 064 222-150
PE LJ : Brilejeva 12, tel./fax: 061 1590-232
PE LJ : BTC - hala A, tel./fax: 061 1852-710

Prodamo 2 ss, Sp. Gorje pri Bledu, v izmeri 49 m2, etažna centralna, tel. ni, stanovanje je v dvonadstropnem bloku, prodajna cena 62000 DEM. Prepis možen takoj, vseljivo po dogovoru. PIA NEPREMIČNINE, 623-117, 622-318 988

Prodamo 2 ss v Škofji Loki Podlubnik v izmeri 60.5 m2, vsi priključki, 7. nads., zastekljen balkon, staro cca 18 let, prodajna cena 95.000 DEM. Prepis možen takoj, selitev avgusta 97. PIA NEPREMIČNINE, 623-117, 622-318 997

Prodamo 3 ss v Škofji Loki Podlubnik, v izmeri 75 m2, 3. nad., vsi priključki, zastekljen balkon, prodajna cena 125.000 DEM. Prepis in vselitev možna takoj. PIA NEPREMIČNINE, 623-117, 622-318 999

Imate starejše stanovanje pa ga ne rabite, ali bi ga radi prodali pa vas zanima cena, pokličite AGENT Kranj, 223-485 ali 0609/643-493 pogovorili se bomo o najboljši možni variatni. 1730

Več trisobnih stanovanj v Kranju po možnosti v nizkih blokih kupimo pod nujno, vseljivo po možnosti čez tri mesece. AGENT Kranj, 223-485 ali 0609/643-493 1732

Na Frankovem nas. prodamo dve enosobni STANOVANJI z vsemi priključki. Cena ugodna, možnost dogovora. PIA NEPREMIČNINE, 623-117, 622-318 1950

V KRANJU PRODAMO 3 SS V MIRNI OKOLICI 71 m2, v IV. nadstr. tkaoj vseljivo, bližina VODOVODNEGA STOLPA, brez CK, za 100.000 DEM. AGENT Kranj, 223-485, 0609/643-493 2120

Prodamo 2 sobno stanov. 68 m2, IV. nad. , CK, balkon, 100.000 DEM. Mike & Co., 226-503 2131

Prodamo 2 ss 72 m2 in 40 m2 podstrehe, mansardno, CK, 115.000 DEM. MIKE & Comp., 226-503 2133

V Šorlijevi ul. in na Zlatem polju kupimo 3 ss, gotovina. Mike & Co., 226-503 2137

Kranj Planina II 2,5 ss, 85 m2, pritličje z atrijem prodamo ali menjamo za dva manjša stanovanja. Mike & Co., 226-503 2138

NEPREMIČNINE Mike & Co. d.o.o. 064/226-503

Kupimo več različno velikih stanovanj v Kranju ali okolci, tudi v Škofji Loki in na Jesenicah. Mike & Co., 226-503 2139

Prodamo na Zlatem polju 3 ss 71 m2, pritličje, balkon, CK se napeljuje, 90.000 DEM. Mike & Comp., 226-503 2626

Prodamo takoj vseljivo 3 ss, 85 m2, I. nad., etažna CK na olje, telefon, opremljena kuhinja, v celoti adaptirano, uporaba 100 m2 vrta, 125.000 DEM. Mike & Comp., 226-503 2628

Prodamo pri Vodovodnem stolpu 3 ss, 71 m2, 4. nad., CK se napeljuje, takoj vseljivo, prodamo za 100.000 DEM. Mike & Comp. 226-503 2629

Ugodno prodamo KRANJ 3 ss 75 m2, v pritličju, cena 105 000. K3 KERN d.o.o. ☎221-353 in ☎/fax 221-785 2890

ODDAMO ŠKOFJA LOKA: stanovanje 150 m2 v hiši z vrtom in garažo, 900 DEM/mes, ODDAMO KRANJ okolica 3ss v hiši s posebnih vhodom, garažo in vrtom, CK., tel., 600 DEM/mes. DOM NEPREMIČNINE, 22-33-00, 0609/650-123 2954

NAJAMEMO KRANJ 3 ss, neopremljeno, s CK in telefonom, NAJAMEMO KRANJ 1 ss, opremljeno, CK, tel., do 400 DEM. DOM NEPREMIČNINE, 22-33-00, 0609/650-123 2985

KRANJ PLANINA I: 1 ss preurejeno v 1,5 ss, 45 m27IV., 1950 DEM/m2, prepis in selitev takoj. DOM NEPREMIČNINE, 22-33-00, 0609/650-123 3183

Pri Vodovodnem stolpu prodamo sobno stanovanje 84 m2, I. nad., balkon. Mike & comp., 226-503 3360

Kranj Planina I prodamo 3 ss 84 m2, komfortno. Vsi priključki. Cena 128.000 DEM. POSING, 222-076 3379

Kranj Zlato polje prodamo 3 ss 61,50 m2. Etažna CK, tel., SAT, cena 110.000 DEM. POSING, 224-210 3377

Prodamo Izola 2 ss 72 m2 v I. nads. z garažo, vrtom in letno kuhinjo, prodamo za 120.000 DEM, BLED 2 ss G 27 m2 v alpskih blokih, BLED 2 ss 70 m2 v visokem pritličju, CK, JESENICE 3 ss 75 m2, cena 75000 DEM, 2,5 ss 68 m2, cena 68000 DEM. K 3 KERN, 221-353, tel. in fax 221-785 3380

Prodam 1 sobno STANOVANJE. Informacije med 8. in 15. uro na ☎061/264-588 ali 123-12-14 3555

PRODAMO KRANJ Planina III ATRIJSKO, 3ss, 80 m2, cena po dogovoru. DOM NEPREMIČNINE, 22-33-00, 0609/650-123 3586

Kupim STANOVANJE v Tržiču na Deteljici, Bistrica od 50 m2 - 60 m2. Plačam z gotovino. ☎332-652, po 17. uri 3622

B.A.V. d.o.o.
promet z nepremičninami
tel.fax:064 52 233
Koroška cesta 5
4290 Tržič

KUPIMO GARSONJERO v Škofji Loki, Kranju ali Tržiču, za znanega kupca z gotovino. SVET NEPREMIČNINE, 330-112.

V DRULOVKI KUPIMO eno ali eno pol sobno stanovanje za znanega kupca, lahko vseljivo kasneje. SVET NEPREMIČNINE, 330-112.

PODLUBNIK II, prodamo 2S stanovanje, 61 m2, za 97.000 DEM. SVET NEPREMIČNINE, 330-112.

V Stražišču ODDAMO 3S stanovanje v pritličju hiše, 130 m2, CK ob glavni cesti neopremljeno, najemnina 700 DEM. SVET NEPREMIČNINE, 330-112.

V ŠKOFJI LOKI prodamo 2S stanovanje v 8. nadstropju, 47,5 m2, delno opremljeno, telefon, CK, KAB balkon, cena 75.000 DEM. SVET NEPREMIČNINE, 330-112.

V Frankovem naselju PRODAMO 2S stanovanje, 58 m2, 92.000 DEM, enosobno stanovanje, 45 m2, 74.000 DEM. SVET NEPREMIČNINE, 330-112.

V Drulovki PRODAMO 2-sobno stanovanje, v prvem nadstropju novega bloka, pregrajeno v 2,5 sobno, 57 m2, etažno, CK, TEL., KAB balkon, cena 110.000 DEM. SVET NEPREMIČNINE, 330-112.

KRANJ - za zdravstvenim domom PRODAMO obnovljeno 3 sobno stanovanje, 62 m2, 4. nadstropje novega bloka, CK, balkon, cena 120.000 DEM. SVET NEPREMIČNINE, 330-112.

V ZBILJAH oddamo 1/2 hiše, v lepi in mirni okolici s pogledom na jezero. SVET NEPREMIČNINE, 330-112.

POSEBNA PRODAJNA PONUDBA TEDNA:
v SEBENJAH: prodamo pritlični del nove hiše na parceli 800 m2
v KRANJU: starejša hiša na Primskovem, parcela 300 m2
v LJUBNEM: starejša manjša hiša na parceli 500 m2
v KRANJU: 1 SS 42 m2 v bližini Kranja
v RADOVLJICI: 2 ss 50 m2, v 2. nadstropje
na BLEDU: apartma 22 m2 v alpskih blokih
v KRANJU: 2 SS 65 m2 na Drulovki v 1. nadstorpju
v KRANJU: 2 SS 68 m2 na Planini v 7. nadstropju
v KRANJU: 3 SS 75 m2 na Dražgoški v pritličju
K3 KERN, d.o.o., tel. 064 221 353, tel. in fax: 221 785

AKRIS d.o.o.
KO UGASNE ŽIVLJENJE
PREVOZI, UPEPELITVE, POKOPI, PREKOPI,
NOVO
OBNOVA GROBOV, SVETOVANJE, ORGANIZACIJA, IZVEDBA
Nova vas 17, 4240 Radovljica, Tel.: 064/733-365
NON-STOP

Obdelava mansard (predelnih sten, stropa - v KNAUF sistemu), ter Armstrong stropov. ☎064/491-425 ali 224-373 222

SERVIS TV-VIDEO-HI FI NAPRAV vseh proizvajalcev na ☎☎324-698 od 9-17 h. Čujič Jože, Smledniška 80, Kranj 234

CISTERNE ZA KURILNO OLJE - nerjaveče ali železne izdelamo po meri ali v vašem prostoru. Izdelujemo tudi NERJAVEČE BOJLERJE - kombinirane po želji naročnika. ☎064-806-069, 0609-635-262 675

Izposodite si VIDEO KAMERO SONY. Uporaba je enostavna, posnetki pa odlični. ☎222-055 769

Po izredno nizkih cenah vam nudimo MEDICINSKI SOLARIJ, STROKOVNO PEDIKURO, NEGO OBRAZA za zrelo in mlado kožo. Ugodno! Kozmetični studio Ksenija ☎328-169

Hitro in kvalitetno vam po ugodni ceni izdelamo predelne stene, vetrolove, stropne in stenske obloge, obnavljamo okna, vrata in vse vrste pohištva, katerega izdelamo tudi po naročilu. ☎ in fax: 242-689 1417

HIŠA, STANOVANJE, LOKALI, OKOLICA OD "A - Ž" - izdelava, storitve, oprema in usluge "na ključ". Tel. in fax 064/332-260 1475

STROJNO IZDELOVANJE estrihov
Klemenc
tel. 471-813
0609/632-047

PRODAJA IN POLAGANJE KAKOVOSTNIH KERAMIČNIH PLOŠČIC VSEH VRST ZA VSE PROSTORE VAŠEGA DOMA VAM NUDI LEKERO, tel. 245-125, 245-124 491

ROLETE, ŽALUZIJE, lamelne plise zavese, markize, vrata, okna ter harmonika vrata - dobava, montaža in servis. ☎211-418, 714-519 1722

Nudimo ažurno, kvalitetno in strokovno vodenje poslovnih knjig podjetjem in samostojnim podjetnikom. AJK,d.o.o., Kranj, ☎222-754 1927

ŠIVANJE po naročilu in popravila. ☎326-839 2324

RODE
STROJNI ESTRIHI
Tel.: 064/411-605

SANACIJA HIŠNEGA DIMNIKA - v enem dnevu! Koren Jože, Čopova 1, Žalec, ☎063/715-526 2791

Izdelava podstrešnih stanovanj z izolacijo ter polaganje strenskih, stropnih in talnih lesnih oblog. ☎422-193 2966

Imate težave? Svetujem vam pri poslu, pomagam vam v težkih situacijah, vedežujem vam iz ciganskih kart - samo osebno! Vse težave bomo rešili skupaj! Pokličite! Naročite se lahko vsak dan na ☎061/1404-310 3007

KOVINSKE ZAŠČITNE IN OKRASNE MREŽE, STOPNICE HENKE - zavite, zložljive, okrogle...☎064/806-026 3024

ČIŠČENJE in obnova namazov na talnih oblogah ter politura pohištva. LESKET 211-338 3025

VEDEŽEVANJE 090 44 09 HARRAN

Sešijem in popravljam vse vrste ženskih in otroških oblačil. ☎328-232, po 17. uri 3553

IZOLIRAM cevi centralnih kurjav s stekleno volno in pločevino, cena ugodna. ☎326-200 3628

Izvajamo zidarska dela in polagamo ploščice. ☎632-437 3636

OBREZOVANJE sadja, živih mej, košnja, celoletno urejanje okolice. ☎471-882 3640

Postavitev peči, polaganje kermaike. ☎55-060 3652

Servis in popravilo pralnih strojeva na vašem domu. ☎332-350 3656

VODOVODNE INSTALACIJE hitro in kvalitetno. Košnik, s.p. 332-061 3667

KOMBI prevozi in manjše selitve po ugodni ceni. ☎621-609 3710

Izračun dohodnine in izpolnjevanje obrazcev. ☎310-176 3733

Opravljamo VSA ELEKTROINSTALACIJA DELA IN POPRAVILA NA ELEKTROINSTALACIJAH. ☎625-104, do 7. ure zjutraj 3734

Deklaracije oblikovane s tekstom, črtno kodo in grafiko izdelamo takoj. ☎ in fax: 634-665 3735

KOMBI PREVOZI TOVORA do 1600 kg 12 m3 NON STOP, ugodno. ☎731-293 3765

Opravljam prevoze do 1,5 T kasonar 3x2m in žaganje drv. Jereb, 625-215 3777

VEDEŽEVANJE
z 20-letnimi izkušnjami
090-44-12
tel. posr. A. U. S. P. 78 SIT/0,5 min

Popravila vseh vrst televizorjev Gorenje tudi na domu. ☎331-199 3963

PANARA SERVIS pralnih strojev, hladilnikov, štedilnikov, gospod. aparatov Gorenje. ☎331-301 4012

IZDELAVA STOPNIŠČNIH, BALKONSKIH OGRAJ, kovinskih vrat itd. ter polaganje vseh vrst podov. ☎324-943, mb. 0609/638-725 4046

IZPOSOJA ORODJA HILTI, namizni tenis, GLOBINSKO ČIŠČENJE KIRBY - jogijev. ☎064/411-808 35414

STANOVANJA

V Kranju nujno kupimo več 1 ss stanovanj, lahko starejših, potrebnih adaptacije, za gotovino, za znane interesente. AGENT Kranj ☎223-485, 0609-643-493 123

V Šenčurju zamenjamo 1 ss stanovanje, 44 m2, v pritličju, za stanovanje približno enake kvadrature v Kranju, možnost doplačila. AGENT Kranj ☎223-485 ali 0609-643-493 134

2 ss stanovanje s kabinetom na Planini III, 70.90 m2, v petem nadstr., lepo vzdrževano, obrenjeno na sončno stran, z balkonom, z vsemi priključki, takoj vseljivo, prodamo pod nujno za 125.000 DEM. AGENT Kranj, 223-485, 0609/643-493 135

V Kranju kupimo več 1 ss stanovanj po možnosti na Planini ali bližnji okolici do 70.000 DEM. AGENT Kranj ☎223-485 ali 0609-643-493 141

Dvosobno stanovanje vsaj v prvem nadstropju ne višje od tretjega do 85.000 DEM kupimo za znanega interesenta, po možnosti na Planini z vsemi priključki. AGENT Kranj, 223-485 ali 0609/643-493 357

V KRANJU IN OKOLICI TAKOJ NAJAMEMO GARSONJERO, 1SS ALI 2 SS STANOVANJE. POSING d.o.o. ☎224-210 in 222-076 512

V KRANJU, ŠK.LOKI, RADOVLJICI, LESCAH IN MEDVODAH TAKOJ KUPIMO GARSONJERO, 1 SS, 2 SS IN VEČ SS STANOVANJE. POSING d.o.o. ☎224-210 in 222-076 513

KUPUJEMO-PRODAJAMO-NAJEMAMO-ODDAJAMO: STANOVANJA, HIŠE, POSLOVNE PROSTORE IN PARCELE. DOM NEPREMIČNINE, 22-33-00, 0609/650-123 953

PRODAMO 1 ss Planina Kranj, v izmeri 39,50 m2, vsi priključki, balkon, kuhinja ostane opremljena, 2. nads. starost 8 let. Prodajna cena je 75000 DEM. Prepis možen takoj, vselitev junija 97. Prvi del kupnine 30.000-40.000 DEM, ostalo ob prevzemu ključa. PIA NEPREMIČNINE, 623-117, 622-318 982

Prodamo 2 ss v Kranju na Gogalovi ul. Planina, v izmeri 65.12 m2, vsi priključki, garažni boks, 6. nad. prodajna cena 105.000 DEM, v upoštev pride tudi menjava za starejše 2,5 sobno stanovanje. PIA NEPREMIČNINE, 623-117, 622-318 983

Dvo in pol sobno stanovanje prodamo - Trg Rivoli Kranj, v izmeri 75.3 m2, vsi priključki, 2. nads, cena 120.000 DEM. PIA NEPREMIČNINE, 623-117, 622-318 984

Abakus TRADING, d.o.o.

TRGOVINA Megabit

RAČUNALNIKI ● TISKALNIKI
PC CD ROM ● MULTIMEDIA
SERVIS RAČUNAL. OPREME

TV, video, zvočne, MPEG kartice, CD ROM bralne in zapisovalne enote, mrežni in ISDN adapterji, igralne palice, zvočniki, modemi, tiskalniki, računalniki, monitorji, igre in programska oprema, potrošni material, dodatna oprema, ...

ugodno!
EPSON STYLUS COLOR 200
43.900 SIT

22-20-30

Obiščite nas vsak dan od 9-13 in 15-18.30 ure

Vodopivčeva 17 (Mohorjev klanec), Kranj

EPSON HEWLETT PACKARD DIAMOND STB LOGITECH

PRODAMO KRANJ Planina III ATRIJSKO 2+2, 92 m2, obnovljeno. DOM NEPREMIČNINE, 22-33-00, 0609/650-123 2950

PRODAMO KRANJ Planina III ATRIJSKO 2+2, PRODAM ŠKOFJA LOKA, 3,5 ss, 38 m2, 35m2 atrija, obnovljeno, PRODAMO KRANJ Šorlijevo nas. GARAŽO za 11.000 DEM. DOM NEPREMIČNINE, 22-33-00, 0609/650-123 2952

KUPIMO KRANJ GARSONJERO za gotovino. DOM NEPREMIČNINE, 22-33-00, 0609/650-123 2953

K3 KERN d.o.o.
NEPREMIČNINE
tel.: 221-353
222-566
fax: 221-785
Maistrov trg 12
4000 Kranj

V Šorlijevem naselju oddam 2 ss. ☎696-052 3678

ODDAM dvosobno STANOVANJE. Šifra: PREDPLAČILO 3682

Opremljeno SOBO oddam v centru Bleda. ☎78-108 3728

Sp. Gorje pri Bledu prodam 2 ss 49 m2 + balkon, 65000 DEM. ☎725-549 3754

STRAŽIŠČE prodamo 3 sobno stanovanje 60 m2 pritličje za 85000 DEM. STANING, 242-754 3786

Mlada slovenska družina išče stanovanje. Možna pomoč starejši osebi. Šifra: POŠTENOST 3823

Staning
064 242 754 Kranj
Prodajamo in kupujemo za vas
stanovanja hiše parcele
vikende poslovne prostore

HRUŠICA PRI JESENICAH PRODAMO DVE ENOSOBNI STANOVANJI. POSING, 222-076 3906

RADOVLJICA PRODAMO VEČ ENOSOBNIH, DVOSOBNIH, TER VEČSOBNIH STANOVANJ RAZLIČNIH DIMENZIJ IN CENOVNIH RAZREDOV. POSING, 224-210 3907

KRANJ Planina III, prodamo enosobno stanovanje 43 m2, 8 let staro. Vsi priključki, cena 75000 DEM in enosobno z atrijem 42 m2. Cena 75000 DEM. POSING, 222-076 3909

ŠKOFJA LOKA Podlubnik prodamo enosobno stanovanje 38 m2. Vsi priključki, cena 65.000 DEM. POSING, 222-076 3910

Primo
AGENCIJA ZA PROMET Z NEPREMIČNINAMI
Partizanska ul. 6, 4290 TRŽIČ
tel./fax: 50-502, mobitel: 0609/646-902

KRANJ na Planini I prodam 2 ss 62m2, CK, opremljeno, cena 110.000 DEM. ☎312-134 3824

Kranj - oddamo sobo, souporaba kuhinje, kopalnice, sostanovalec, 160 DEM. ☎325-658 3881

PIA nepremičnine, podružnica Škofja Loka, poslovna hiša, Kapucinski trg 7, tel.:064/623-117, 064/622-318

KRANJ Planina II prodamo 2,5 ss 70 m2. I. nadstr. komfortno, cena 107.000 DEM. POSING, 224-210 3911

KRANJ Drulovka prodamo dvosobno stanovanje 64 m2. Vsi priključki, cena 105.00 DEM. POSING, 224-210 3912

KRANJ CENTER prodamo dvoinpolsobno stanovanje 64 m2. Adaptirano tudi hiša v celoti. Cena 100.000 DEM. POSING, 224-210 3913

KRANJ Ul. Gor. odreda prodamo dvosobno stanovanje 62,80 m2. Vsi priključki, cena 102.000 DEM. POSING, 224-210 3914

V Podlubniku kupimo 2,5 ali 3 sobno stanovanje za znanega kupca.

SVET NEPREMIČNINE, 330-112

JESENICE - za gimnazijo prodam 2,5 sobno stanovanje, 68 m2, sončno, z vsemi priključki, vseljivo oktobra, 68000 DEM. ☎81-876 3934

Mamica z 8 leto hčerko nujno išče manjše stanovanje v Kranju ali okolici. ☎332-108 3936

Novo GARSONJERO prodamo 27 m2 po 2200 DEM. DOM NEPREMIČNINE, 22-33-00, 0609/650-123 3951

KRANJ Mohorjev klanec prodamo adaptirano trsobono stanovanje. Etažna CK. Takoj vseljivo, cena 90.000 DEM. POSING, 224-210 3915

KRANJ Vodovodni stolp PRODAMO TROSOBNO STANOVANJE 71 m2, takoj vslejivo. Cena 102.000 DEM. POSING, 222-076 3916

TRŽIČ Deteljica prodamo enosobno stanovanje 39 m2, komfortno, cena 61.000 DEM in 45 m2 komfortno, cena 62.500 DEM. POSING, 224-210 3919

Pri Vodovodnem stolpu nujno prodam 4 sobno STANOVANJE, 77 m2, 110.000 DEM. SVET NEPREMIČNINE, ☎330-112 3928

V Šorlijevem naselju ali drugje v Kranju **KUPIMO VEČ STANOVANJ** različnih velikosti za znane kupce.

SVET NEPREMIČNINE, 330-112

Prodam 2 ss na Sp. trgu v Škofji Loki, 70 m2 za 85000 DEM, etažna CK. PIA NEPREMIČNINE, 622-318, 623-117 3966

ŠORLIJEVO NASELJE ODDAMO DVOSOBNO, OPREMLJENO STANOVANJE, 500 DEM, POLLETNO PREDPLAČILO. NEPREMIČNINE OZIRIS, 267-535, 225-618 4002

KRANJ PRODAMO ENOSOBNO 42 M2 za 75.000 DEM, DVOSOBNO STANOVANJE ZA 95.000 DEM IN TROSOBNO ATRIJSKO ZA 160.000 DEM. NEPREMIČNINE OZIRIS, 267-535 4003

BLED PRODAMO GARSONJERI, KOMFORTNI, OPREMLJENI ZA 58.000 DEM IN 70.000 DEM. NEPREMIČNINE OZIRIS, 267-535 4004

ŠKOFJA LOKA PRODAMO ENOSOBNI STANOVANJI 38 m 2 za 67.000 DEM in 42 m2 za 75000 DEM. NEPREMIČNINE OZIRIS, 267-535 4005

RADOVLJICA prodamo 2,5 za 89.000 DEM, VEČJE MANSARDNO ZA 90.000 DEM in 4 sobno KOMFORTNO ZA 135.000 DEM. NEPREMIČNINE OZIRIS, 267-535 4006

V Kranju ul. Gorenjskega odreda prodamo lepo enosobno stanovanje 42 m2 v prvem nadstropju za 78.000 DEM, prepis in vselitev takoj. ☎223-485 ali 0609/643-493 4017

V Kranju nujno kupimo več stanovanj različnih dimenzij za znane interesente. AGENT Kranj, 223-48 ali 0609/643-493 4019

Dvosobno pritlično stanovanje na Drulovki z velikim atrijem, končno, z CK in vsemi ostalimi priključki, vseljivo po dogovoru, prepis možen takoj prodamo za 125.000 DEM. AGENT 223-485, 0609/643-493 4020

V Zg. Gorjah prodamo 2 ss 49 m2, v večstanovanjski hiši, brez CK z balkonom v drugem nads. za 65.000 DEM. AGENT 223-485, 0609/643-493 4021

V Kranju prodamo starejše dvosobno stanovanje 63 m2, v I. nadstr. z etažno CK, v starejši hiši za 63000 DEM. AGENT 223-485 ali 0609/643-493 4022

Nujno kupimo več enosobnih stanovanj za znane interesente. AGENT Kranj, 223-485 ali 0609/643-493 4023

Najamem ENOSOBNO Kranj - Radovljica - Bled in okolica. Do 300 DEM. ☎0609/630-263 4049

VARSTVO

VARSTVO na našem domu. ☎312-251 Joži 3779

V VARSTVO vzamem otroka na svojdom. ☎242-878 3792

VOZILA DELI

"CITROEN" AVTOODPAD rabljeni in novi rez.deli, odkup avtomobilov. ☎692-194 2973

Dve R 13 platišči z gumama (Jugo, Škoda), prodam. ☎620-225, po 18. uri 3660

AVTO hi-fi
AVTO-avdio-alarm-mobitel-SYSTEM
Stružnikova 19
4208 ŠENČUR
Tel., Fax: 064/411 016

mobitel
AVTOALARM GT
električni pomik stekel
centralno zaklepanje

Prodamo RADOVLJICA 2 ss 50 m2, cena 78 000 DEM, 2.5 ss po 60 m2 na Gradnikovi z opremo, cena 90 000 DEM, BEGUNJE - Zgoša v pritličju HIŠE 60 m2, cena 55 000 DEM. K3 KERN d.o.o. ☎221-353 in ☎/fax 221-785 2893

Menjava na Jesenicah 2 ss 70 m2 menjamo za 1 ss tudi na Jesenicah, RADOVLJICA 1 ss, 49 m2 menjamo za Kranj, v šorlijevem naselju. K3 KERN d.o.o. ☎221-353 in ☎/fax 221-785 2891

Po delih prodam Z 101, Z 750, 126 P ter Boch pumpo F ritmo. ☎53-176 3716

Prodam PNEVMATIKE Semperit M + S 185/70 R13 s platišči, 4 kom., lepo ohranjen. ☎325-950 3862

Prodam PRIKOLICO za os. avto dim. 170x130 in delovno mizo "ponk" 80x250, cena po dogovoru. ☎632-281 3902

Prodam PRIKOLICO za osebni avto 150 x100. ☎55-076 3981

Prodam JUGOTA po delih. ☎228-092 3697

Prodam karamboliran PEUGEOT 104. Špruk, Zajčeva 1, Komenda 3701

MOTOR za R 18 I. 81, v odličnem stanju, prodam. ☎461-507 4029

Prodam podvozje TAM 60 za prikolico. ☎622-677 4030

VOZILA

Odkup, prodaja, prepis vozil, možna menjava staro za staro, možen kredit. AVTO AS,d.o.o., Polica pri Naklem, ☎471-340 ali 312-255 915

Odkup, prodaja vozil in prenos lastništva. ☎325-981 2399

ODKUP-PRODAJA RABLJENIH VOZIL - KONKURENČNE CENE, STARO ZA STARO, KREDIT. ☎323-298, 0609/643-202 2449

Avtomobilisti, akumulatorje Vesna, Topla, Atsa z dveletno garancijo že od 4.390,00 SIT dalje, nudi AGROIZBIRA Prosen Slavko, Smledniška 17, Črče, ☎ 064/324-802 2538

Ugodno prodamo: R 19 GTS I. 90; TRAFIC FURGON povišan I. 93; AX ALURE 1.1 I. 93; CLIO RN 1.2 5 v I. 93, LADA SAMARA 1.3 I. 93; CITROEN ZX 1.4 I. 93; HONDA CIVIC 1.4 16 v HB I. 91. Za vsa vozila možen kredit brez pologa. Vozila so servisirana. Inforamcije po ☎422-522, RENAULT Preša Cerklje! 3768

AVTO ŠOLA ing. HUMAR
NAJUSPEŠNEJŠA
AVTOŠOLA
vožnja v osebnih vozilih
POLO, GOLF, FIESTA, SUZUKI...
IN Z MOTORNIM KOLESOM YAMAHA
Tečaj CPP vsak PONEDELJEK
ob 9h dopoldne in ob 18h popoldne
☎311-035

Prodam GOLF I. 82, 90.000 km, registriran do 9/97. ☎460-034 4010

Prodam karambolirano Z 128 v nevoznem stanju. Hodžaj Nazif, Zoisova 15, Kranj 4011

Prodam FORD FIESTA 1.4 CL, I. 91, v odličnem stanju. ☎330-301 4014

Prodam VISO letnik 1986, rdeče barve, lepo ohranjeno. ☎323-900 4028

Prodam JUGO 45 AX, I. 87, reg. do 23.10.98, cena po dogovoru. ☎323-589 4031

GOLF III CL bencin, I.94, vijolčne metalne barve, zelo dobor ohranjen, prodam. ☎325-667 4035

LANCIA DEDRA 2.0 IE, I.89, GOLF bencin, I.81, I.87, I.80, FIAT UNO 1.0 IE, I.93, R TRAFIC 2.0, I.82, LADA SAMARA 1.5, I.93. Vse inf. po 18. uri na ☎242-296 4040

NAKUPOVALNI IZLET v Italijo in na Madžarsko vsak teden. ☎491-442 2594

Kupim LADO SAMARO RIVO karavan, do 10 let staro. ☎061/1263-400, 0609/614-484 3151

FIAT TIPO 2.0 16 V, 150 KM, bel, letnik 1993, reg. 8/97, dod. oprema, prodam za 14600 DEM. ☎061/132-62-14 ali GSM 041 661418 3202

JEEP MAHINDRA veteran, dobro ohranjen, cena ugodna. ☎631-459

R 4 GTL, I.86, reg. do 8/97, prodam. ☎620-969 3487

Odkup, prodaja vozil ter možna menjava staro za staro. ADRIA AVTO, ☎634-148 3525

R 4 letnik 1989, reg. celo leto, prodam. Cena 2900 DEM. ☎422-212 3531

Prodam R 18, prva registracija 4/87. ☎324-198, od 18. ure dalje 3536

Prodam VW PASSAT letnik 1979, FIČO 750 in SMUČI 2 m. ☎731-223

VISA 11 RE, I. 86, reg. do 7/97, 116.000 km, radio, lepo ohranjen, prodam. ☎76-748, zvečer 3634

Prodam avto FORD FIESTA 1.1 C, I. 91, prevoženih 32.000 km, cena po dogovoru. ☎633-850 3643

Prodam GOLF CL 1.4, I. 93. ☎327-241 3644

SKALA 55, maj 1989, 100.000 km, 2100 DEM. ☎061/126-23-75 3649

VW PASSAT 1.6 CL I. 91, 95000 km, metalne barve, cena 14200 DEM. ☎714-768 3654

CITROEN AX, I. 90, reg. do dec., ugodno prodam. ☎0609/622-539, Begunje 3741

Prodam GOLF JXD, I. 91. ☎685-283, po 16. uri 3744

Prodam ŠKODO FORMAN, letnik 1994, prvi lastnik. ☎730-514 3745

AVTO MERCEDES 300 E, I. 89, vsa oprema in FIAT TIPO I. 90. ☎323-235 3750

ATX I. 88, prodam za 750 DEM in APN 6 S za 500 DEM. ☎725-549

OBNOVA RENAULT
RENAULT POOBLAŠČENI AVTOKLEPAR
AVTOVLEKA - AVTOKLEPARSTVO
Bojan Žepič, s.p.
Retnje 45, 4294 Križe
tel./fax: 064/58-375
mobitel: 0609 626-375
Opravljamo pogodbena dela za Zavarovalnico Triglav, Adriatic, Tilia in Slovenica

R 4 letnik 1991, reg. do 9/97, ugodno prodam. ☎431-471 3773

Prodam FORD ESCORT 1,6 16 V karavan, letnik 7/94, prvi lastnik, bordo rdeče barve, pomična streha. ☎221-421, po 16. uri 3783

TIPO 1.4 91/10, bel, temna stekla, radio odlično ohranjen, prvi lastnik. ☎325-077, 041 662-698 3793

OPEL 1.4 S, 90/9 limuzina, 5 v, rdeča izredno ohranjen, prvi lastnik. ☎325-077, 041 662 698 3794

Prodam R 4 GTL, I. 89, bele barve, nove gume, lepo ohranjen. ☎332-439 3796

FIAT PANDA 900 cm3, letnik 1981, neregistriran, ohranjen, poceni prodam. ☎441-178 3797

Prodam SAMARO 1500, 5 vrat, rdečo, letnik 1994. ☎330-079 3799

Prodam KOMBI VW letnik 1984, registriran do 28.2.98. ☎401-148 3801

Prodam JUGO 45 A, letnik 1986. ☎421-731 3803

Prodam GOLF JXB 1.3, I.89, lepo ohranjen, garažiran. ☎736-219 4048

Prodam R 5, I.92/12, lepo ohranjen, ugodno! ☎802-597 4054

Prodam JUGO 55 KORAL, I.91, lepo ohranjen, garažiran, cena 3600 DEM, 54 000 km, reg. celo leto. ☎411-893 4055

Prodam OPEL VECTRA 2.0 i CD, I.92, veliko opreme, zelo dobro ohranjena. ☎242-639 4056

Prodam CITROEN ZX, I. 92, kovinsko zlate barve, 90.000 km. ☎52-043 1942

Prodam R 5 CAMPUS letnik 1988, garažiran, rdeče barve. ☎57-841 1950

Ugodno prodam JUGO SKALA 55, I. 89. ☎331-738, popoldan 3957

GOLF JX 1.3, I. 89, reg. celo leto, prodam. ☎76-381 3961

Prodam MERCEDES 190 E 2.0 I. 7/91, 90.000 km, brezhiben, ohranjen, servo, ABS, centralno zaklepanje, kazalizator, elek. šibedah. ☎325-205 3805

Prodam VISO SUPER RE 11 I. 82, odlično, I. lastnik. ☎227-104 3810

Prodam JUGO 55 KORAL letnik 1988, lepo ohranjen, 5 p, drugi lastnik. ☎323-618 3814

Prodam KOMBI FORD 2.4 D, I. 82, ohranjen, registriran, carinsko opremljen, kljuka. ☎57-827 3818

Prodam R 4 letnik 1986, še registriran za 1200 DEM. Delavska c. 19, Kranj Stražišče 3819

Prodam 126 P, I. 88, sive barve, prevoženih 38.000 km. ☎472-648 3820

Prodam GOLF 1.3, I. 81, prevoženih 105.000 km, cena po dogovoru, reg. celo leto. Milenko Marko, Hraše 10, Lesce 3826

Prodam GOLF JGL, I.82, cena po dogovoru. ☎891-077 3828

Prodam JUGO 55 A, I.87, ugodno! ☎323-851 3831

Prodamo GOLF CLD, I.91, GOLF JXD, I.88, 4 vrata, FORD ORION 1.6 EFI, I.91, ŠKODA, I.93, ŠKODA, I.91, HYUNDAI I.91, JUGO 55, I.91. Vsa vozila so od prvega lastnika. ADRIA AVTO ☎634-148 3832

Prodam osebni avto TAVRIA, letnik 1992, reg. do oktobra, ugodno! ☎241-638 3836

Prodam JUGO 45 KORAL, I.88, obnovljen. ☎472-600 3837

Prodam R 4 GTL, I. 86/12, reg. do 5/97, cena po dogovoru. ☎328-950, po 18. uri 3661

MAZDA 323, 1.3 letnik 1988, reg. do 15.4.97, garažiran, lepo ohranjen, ugodno prodam. ☎621-414 3670

Ugodno prodam VW GOLF, I. 86, bele barve. ☎212-432 3671

Prodam GOLF diesel, 1.6, I. 86, lepo ohranjen. ☎431-426 3672

Prodam Z 101 letnik 1984, FIAT 126 P I. 88, oba registrirana in TV BARVNI. ☎332-289 3680

Prodam GOLF CL, letnik november 1991, reg. do 11/97, rdeče barve, 62000 km, odlično ohranjen. ☎76-855 po 14. uri 3683

Prodam PEUGEOT 205 GR, I. 86, zaradi selitve. ☎53-926, v petek popoldan 3685

GOLF II bele barve, 3 vrata, bencinar, letnik 1992, lepo ohranjen, prodam. ☎451-017, 0609/624-521 3688

JUGO 55, I. 89, 67000 km, reg. do 1/98, cena po dogovoru. ☎806-027 3689

Po simbolični ceni prodam Z 128, I.83, reg. do 9/97. ☎76-563 3696

Prodam ŠKODO FAVORIT silver line, I.94, reg. do I.98/2. ☎733-160 3700

Prodam JUGO KORAL 55, I.88, alu platišča, lepo ohranjen, cena 2500 DEM. ☎33-11-67 3702

Prodam R ESPACE 2000 GTS, I.12/90, reg. do 1/98, lepo ohranjen in vzdrževan. ☎741-728 3704

R 5 CAMPUS I. 90, garažiran, registriran do 8/97, 70.000 km, 5 v, orig. ton. stekla, servisna knjižica, avtoradio, cena 6500 DEM ali menjam za ŠKODO FAVORIT. ☎061/13-22-001 3706

Prodam ŠKODO FAVORIT GLX silver line, letnik 1994, 30.000 KM. ☎733-160 3707

Prodam NISSAN MICRA I. 86, prvi lastnik. ☎633-317 3713

Ugodno prodam Z 126 P, letnik 1989, reg. do 4/97. ☎720-105 3714

Prodam R 4 GTL, letnik 1986, rdeče barve, reg. februar 1998. Bijelić, Ravne 6 Tržič 3717

Prodam AUDI 2.0 veliko dodatne opreme, cena po dogovoru. Kličite zvečer 872-574 3730

Prodam tovorno VOZILO Z IVECO 35.8 H, v zelo dobrem stanju, letnik 1991. ☎51-540 3740

Prodam FORD FIESTA starejši letnik, reg. cena po dogovoru. ☎84-391 .

GOLF JGLD I.85, reg. 6/12.97 prevoženih 5000 km, po generalki. ☎714-311 3930

Prodam JUGO 45 AX, I.88. ☎403-308 3931

Prodam LANCIO YIO, I. 91, fire motor, 60.000 km. ☎401-090 3935

R 25 TURBO DIESEL 4/87, servo volan, metalik barva, centralno, elek. pomik stekel in šibedah, ugodno prodam. ☎431-304 3937

Oddam leasing za Renault Espace 2.2 RT, I. 92, model 93, v račun vzamem osebni avto. ☎324-698 3938

OPEL VECTRO 1.8, letnik 1993, 1994, kupim. ☎621-414 3966

Prodam OPEL ASTRO I. 93. ☎802-761, zvečer 3982

Prodam MARUTI, I.95/6, bele barve, 30 000 km, ohranjen, 7 300 DEM in PEUGEOT 405, I.92, metalno sive barve, 92 000 km, cena 13 500 DEM. ☎801-009 3851

Prodam FIAT PUNTO, I.94, prev. 30 700 km, za 11 600 DEM. ☎212-562 po 14. uri 3853

Prodam Z 750, I.82, reg. do 9/97. ☎64-350 3854

Prodam JUGO SKALA I. 89, rdeč, reg. celo leto. Babič, Medetova 1, Kranj ☎311-279 3856

Prodam FIAT TIPO 1.4 s, I. 93, HYUNDAI PONY 1.3 LS, I.90. ☎411-860 3858

Prodam GOLF JXD, 12/95. ☎862-658 3863

Ugodno prodam Z 750, letnik 1982, registriran. ☎712-263 3866

KIA
SERVIS in PRODAJA
NASMEH d.o.o.
Hrastje 145, Kranj
tel./fax: 064/327-926

MALI OGLASI

AG GANTAR
Bratov Praprotnik 10, NAKLO
Tel./fax:064/471-035
PRODAJA IN MONTAŽA IZPUŠNIH SISTEMOV TER AVTOMOBILSKIH BLAŽILCEV
MONROE amortizerji

R 5 l. 91, R 19, l. 91, ugodno prodam. AVTOGARANT 634-231 3867

RENAULT 4 GTL prodamo, l. 88, l. 89. AVTOGARANT 634-231 3868

OPEL KADETT 1.3 B CARAVAN, l.89, ugodno prodam. AVTOGARANT 634-231 3869

BMW 320 I, l.91, odlično ohranjen, vsa oprema, prodam. AVTOGARANT 634-231 3871

HYUNDAI PONY 1.3 LS,l.91, MAZDA 323 1.3 l.85, prodamo. AVTOGARANT 634-231 3872

ODKUP,PRODAJA IN PREPIS VOZIL, ugodni krediti. AVTOGARANT 634-231 3875

MITSUBISHI PAJERO TDI l. 90, prvi lastnik, odlično ohranjen, prodam. AVTOGARANT 634-231 3876

VW 251 transporter 1.6 B, letnik 1981, prodamo. AVTOGARANT 634-231 3877

Zastava 101 l. 87, ZASTAVA 101 SKALA l.89, prodamo. AVTOGARANT 634-231 3878

Prodamo dobro ohranjen CITROEN BX 1,6 l.91, siva kovinska z vso dodatno opremo. ☎246-518 3879

Prodam dobro ohranjen SUBARU JUSTY 1.2 GL/2, 4 WD, l.90. Ogled po 18. uri na naslovu Prešern, Savska c. 28, Lesce 3841

Prodam OPEL ASTRA 1.4 GL, odlično ohranjena, l.91, ugodno! Ahačič, Češnjevek 30, Cerklje 3845

PASSAT 1.6 CL, l.89, reg. do 9/97, 2. lastnik, ni uvožen, prodam. ☎0609/630-303 3850

AX CITROEN TRE, l.88/12, 80 000 km, servisna knjižica, srebrne barve, prodam. ☎323-320 4057

Prodam ALFA ROMEO 33 1.5 TI, leto izdelave 89, 1. lastnik, cena ugodna. ☎221-400 4058

Prodam VW HROŠČ, l.73, metalik zelen, obnovljen. ☎451-209 4059

Prodam VW JETTA, l.87, bele barve, lepo ohranjen. ☎451-325 4060

Prodam CITROEN OLTCIT 1.2, l.91, reg. do 12/97, cena po dogovoru. ☎56-085 4062

ZAPOSLITVE

CNC rezkalca na Blejski Dobravi zaposlimo. ☎064/874-192 1945

V pizzeriji zaposlim prijetno dekle za strežbo. ☎421-226 4027

NK delavca z B izpitom za odpremo zaposlim v Kranju. Šifra: DVOIZMENSKO 4033

ČE SE BOŠ PO KLICU NA TELEFONSKO ŠTEVILKO 0609/637-492, 634-064 IN 56-105 ODLOČIL ZA ZBIRANJE NAROČIL IZ PROGRAMA ZALOŽBE MLADINSKE KNJIGE, TO POVEJ SAMO DOBRIM PRIJATELJEM, KAJTI ZAVIST PO DENARJU IN USPEHU BO OČITNA! 2313

Iščemo dekleta za strežbo v KAVA BARU in pizzeriji. ☎242-541 3784

Zaposlim KV KUHARJA, PIZZOPEKA in NATAKARICO. Inf. na ☎310-081 3830

Zaposlimo fanta iz okolice Kranja v kovinarski delavnici z vozniškim izpitom B kategorije in znanjem varjenja. ☎332-100 3834

Potniki pridružite se nam! Prodajamo medic. pripomočke. ☎226-394 po 20. uri 3835

Iščemo KV KUHARJA z 2 letnimi izkušnjami, predvsem za delo v alakartu. Interesenti naj se oglasijo v Restavraciji Vila Roza, Dovje 127 C ali po ☎891-107 3838

Iščemo ZASTOPNIKE za trženje avtokozmetike priznanega proizvajalca za območje Kranja, Jesenic, Šk. Loke in Radovljice. Vsi resni interesenti, ki imate S.P. ali d.o.o. se lahko javite na ☎0609/630-303 3848

KOMERCIALISTA z lastnim prevozom za trženje avtokozmetike pogodbeno zaposlimo na področju Gorenjske. ☎0609/630-303 3849

Zaposlimo dve mlajši DELAVKI v proizvodnji elektronike V ŠK. LOKI. Pisne vloge pošljite na naslov Žitnik Danica, Dašnica 14, Železniki 3852

Prodam ali menjam mlado jalovo KRAVO simentalko za brejo KRAVO ali telico. ☎471-548 3843

Drobni krompir, teličko simentalko 300 kg, prodam. ☎431-352 3861

Prodam KRAVO sim. za zakol in 14 dni staro teličko sim. ☎311-812 3988

Prodam 10 dni staro črnobelo TELIČKO. ☎806-206 3989

RJAVE JARKICE pred nesnostjo, prodam. Stanonik, Log 9, Škofja Loka 3990

ŽREBIČKA starega 10 mesecev, prodam. Grm, Sr. vas 3, Bohinj 4013

Kupim bikca simentalca od 50 do 150 kg. ☎061/612-972 4032

PAPIGA, Rozela Penant samica, 150 DEM. ☎451-171 4039

TELIČKO sivko, 14 dni staro prodam in TELIČKO simentalko, težko 140 kg zamenjam za BIKCA simentalca. Strahinj 60 4043

Prodam OVNA za pleme ali zakol. ☎422-147 4050

Prodam TELIČKO simentalko, težko 100 kg. ☎51-287 4052

Prodam TELIČKO za zakol ali nadaljno rejo. ☎52-051 4053

TV-VIDEO-AUDIO-HI-FI
ALFI
ZASTOPSTVO IN PRODAJA
PIONEER Sherwood

NAJCENEJŠI DOLBY SURROUND PRO-LOGIC RECEIVER 49.900
IN KOMPLET PETIH ZVOČNIKOV S SUBWOOFERJEM 32.900
PRI NAS JE DENAR VREDEN VEDNO VEČ
IZPOSOJA SONY VIDEO KAMERE
CANKARJEVA 5, KRANJ
TEL.:064/222-055

Prodam NESNICE, stare 18 tednov. ☎422-027 3827

Prodam KRAVO simentalko, po 2. teletu. ☎421-849 3840

Prodam TELIČKO težko 140 kg, za zakol ali rejo. ☎721-255 3923

Prodam črnobelo TELIČKO staro en teden. ☎881-454 3925

Kupim 10 dni starega BIKCA sim. ☎731-035 3933

Prodam 6 mesecev brejo KRAVO ali zamenjam za jalovo. ☎451-207 3939

Prodam 6 in 11 mesecev stari TELIČKI sim. za nadaljno rejo. ☎421-678 3958

KRAVO sim. brejo 8 mesecev prodam po izbiri. Ravne 32, Cerklje 3959

Prodam 12 tednov stare JARČKE. Golniška 1, ☎246-592 3960

Prodam GOVEJE MESO. ☎411-949 3962

Prodam dva PRAŠIČA težka 130 kg, domača krma in suha mešana drva. ☎471-654, zvečer 3964

Prodam črnobelo TELIČKO. Pšenična polica 14, Cerklje 3965

Prodam dve črnobeli TELIČKI, stari en teden in 10 dni. ☎66-177 3970

PRAŠIČA za zakol prodam. Praše 14, Mavčiče 3972

Prodam TELIČKO simentalko, staro 10 dni. ☎77-966 3973

BIKCA sim., starega 3 tedne, prodam. ☎Sp. Otok 9, Radovljica 3977

Kupim več bikcev sim. težkih okoli 120 kg. ☎58-818 3978

MATEJA Kranj
ODPRTO vsak dan od 8.30 do 22.30
nedelja in prazniki od 11.00 do 22.00

PIZZE SOLATE PALAČINKE
ZREZKI KALAMARI OSLIČ GIBANICA
PIŠČANEC OCVRTI SIR TIRAMISU
KANELONI POSTRV PEČENICA PIJAČA
TEL.:222-800 DOSTAVA HRANE HITRO IN POCENI !

AVTOKLEPARSTVO - AVTOLIČARSTVO, AVTOVLEKA
NON - STOP!
JAKŠA, tel.: 064/241-168

CITROEN BX 15 RE, l.88, prodam. ☎51-815 3985

HYUNDAI PONY PARTNER 1.5 LSI, l.94, prevoženih 33.000 km, prvi lastnik, serv. knjižica, metalno zelen, kot nov, prodam in ALFA ROMEO 33 1.8 TD karavan, l.88, metalno grafitne barve, reg. 9/97, zelo ugodno. HYUNDAI SALON Javornik, J. Finžgarja 5, Jesenice, ☎863-430 in 862-596 3993

Prodam CITROEN ZX AURA, l. 92, črne barve, ohranjen, z dodatno opremo in CADDY, l. 84. ☎715-814 3994

SIMCO HORIZONT l. 83, reg. 1985, prodam. ☎323-409 4009

SERVIS AVTOMOBILSKIH IZPUŠNIH CEVI

ŽABNICA, SP. BITNJE 22
TEL.: 064/311-965

Prodam GOLF JXD, l. 88, kovinsko zelen. ☎327-027 3880

Z 128, l. 87, reg. do junija, dobro ohranjen, prodam. ☎733-511 3882

R 5 CAMPUS, l. 92, zelo lepo ohranjen, prodam. ☎325-543 3884

Prodam JUGO 55 GV, rdeč, l. 87, lepo ohranjen. ☎461-522 3886

Prodam JUGO 45 CORAL, l. 90, cena 3000 DEM. ☎422-086 3888

Prodam ŠKODO FAVORIT black line, dodatna oprema, l. 9/93, 75000 km. ☎51-760 3896

Prodam R 5, l. 89, 27.12, 5 v, 53000 km, servisna knjižica, odlično ohranjen, 6700 DEM. 57-583 3897

Prodam VW PASSAT CL 1.6, l. 91, 95000 km, 14200 DEM. ☎714-768 3903

Prodam AUDI 80 LS l. 77-78, še v solidnem stanju, reg. do 5/97, cena po dogovoru. ☎326-167 3904

Prodam PEUGEOT 104, l. 83, reg. do 4/97, cena 700 DEM, moder. ☎451-088 3905

Prodam KIA SEPHIA HB 1.6, GTX, l. 96/8. ☎51-031 3922

GOLF l. 82, registracija do septembra 97. ☎411-842 Gregor 3926

Terensko delo KOMERCIALISTA - redno ali pogodbeno. ☎310-155 3470

Redno zaposlimo POSLOVODKINJO v živilski trgovini. Informacije na ☎221-051 od 13-16 h in 225-207

Takoj zaposlimo KV ali PKV MIZARJA in več PLESKARJEV. ☎245-340

Iščem dekle za delo v strežbi v kava baru. ☎631-600 3633

Dober in reden zaslužek dobi dekle za delo v urejenem gostinskem lokalu. ☎041 665-147, po 16. uri

Zaposlim prijetno dekle za delo v strežbi. ☎311-704, ali 041 663-843

Iščemo sposobne in komunikativne akviziterje za prodajo medicinskih pripomočkov. ☎55-44-6, 50-274 3684

Zaposlimo PRODAJALKE v živilskih trgovinah v Radovljici, Begunjah, Kranju in okolici Kranja. Tel.: 225-034

Restavracija CAMP ZAKA BLED zaposli KV KUHARJA ali KUHARICO. ☎76-403 2970

Nudimo odlično plačano delo pri predstavitvah po domovih, izplačilo tedensko. ☎311-101 3691

Pomoč v stežbi z izkušnjami. ☎633-641 3706

Za povečanje strokovnega teama išče tuje podjetje resne in kontaktne sodelavce z resnim nastopom in močno osebnostjo. ☎328-242 3762 3949

Iščem terenske zastopnike za prodajo nagrobnih sveč. ☎332-334 3987

Zaposlimo VOZNIKA za dostavo po terenu. Šifra: DOSTAVA 3997

Sprejmem kakršnokoli delo na domu. ☎685-235 3999

Iščem **pomoč za delo na kmetiji.** Po želji vikendi prosti. Šifra: POŠTEN

Zaposlimo več simpatičnih deklet za strežbo v lokalu. ☎491-411 2990

Iščem zidarsko in fasadersko delo. Imam skupino, delamo hitro in kvalitetno. ☎225-342 3021

Iščemo sposobne ZASTOPNIKE za terensko prodajo medicinskih pripomočkov. Inf. od 18-20. ure na ☎53-415 3037

Redno ali pogodbeno zaposlimo moškega trgovca za delo v spalnem studiju in komercialista svetovalca za program Slovenska postelja. Delo na sejmih in terenu. ☎064/311-377 in 311-159 3078

Redna zaposlitev, dinamično delo, stimulacija, kolektiv. Vas zanima? Pokličite ☎76-622, od 17. do 20. ure 3184

DZS zaposli več komunikativnih in sposobnih ZASTOPNIKOV. ☎041/665-875 3190

Iščem dekle za delo v strežbi. ☎310-155 3469

V redno delovno razmerje sprejmemo KUHARICO in zaposlimo DEKLE za delo v strežbi. ☎221-131 4000

Zaposlimo NATAKARJA ali NATAKARICO za delo ob vikendih, zaželjeno znanje nemškega jezika. ☎227-261, od 11. ure naprej 4018

Zaposlimo delavca za honorarno delo za določen čas. Delo na žagi. ☎422-214, Zalog 35, Cerklje 3944

Ste pripravljeni za dodaten zaslužek žrtvovati svoj prosti čas. ☎802-758

Iščem AKVIZITERJA za prodajo po domovih z našim kobijem. Ponudbe pošljite pod Šifra: DOBRO PLAČILO 4041

Honorarno delo dobi izkušeno dekle za delo v okrepčevalnici ob vikendih v Tržiču. ☎52-001 4045

ŽIVALI

Prodam KRAVO simentalko po prvem teletu ali po izbiri. Podbrezje 218, 731-302 2991

RJAVE JARKICE, stare 8 tednov, prodam. Oman, Zminec 12, ☎621-475 3173

Dobrim ljudem oddam čistokrvne NEMŠKE OVČARJE, brez rodovnika, stare 2 meseca. ☎323-291 3591

kozmetika ana
Ana Mali, Letence 4a, Golnik
Tel. št.: 064/461-369
KOZMETIČNA NEGA, PEDIKURA, SOLARIJ

S 1. marcem bodo naprodaj MLADE KOKOŠI NESNICE (20 tedenske rjave jarkice). Žabnica 39, zbiramo naročila. ☎311-767 3609

Prodam TELICO simentalko, staro 14 dni. ☎422-004 3627

TELICO simentalko brejo 6 mesecev prodam. ☎061/621-891, popoldan 3630

ZAJCE za zakol ali za rejo, prodam. ☎451-850 3641

Prodam redovniško ŽREBICO Haflinger, staro 11 mesecev. ☎632-690

Prodam OVCE z jagneti ali samo jagneta. ☎682-557 3890

TELICI 60 in 150 kg ter brejo TELICO in KRAVO prodam. ☎682-643 3892

Prodam brejo KOBILO ali menjam za kobilo primerno za jahanje. ☎801-624 3893

Prodam 14 dni starega BIKCA simentalca. Meterc, Smokuč 23, Žirovnica 3894

Oddam PRIJAZNEGA PSIČKA, srednje rasti, star dva meseca. ☎76-128 3895

MESO OD ŽREBIČKA starega 7 mesecev, prodam. ☎491-326 3920

TELIČKO siment. A kontrola, staro do 3 tedne, kupim. ☎78-617 3921

Prodam črbnobelega BIKCA, starega 10 dni. Triler, Sr. Bitnje 23 3650

Prodam BIKCA simentalca, težkega 110n kg. ☎421-499 3657

BIKCA črnobelega starega 10 dni, prodam. ☎061/823-387 3668

Prodam PRAŠIČE od 80-250 kg težke, domača krma. Jovanovič, Škofjeloška 49, Kranj 3695

Prodam OVCE z jagnjeti ali brez. ☎64-227, po 20. uri 3721

Prodam PAPIGE nandaje, rozele, skobčevke, ameriške veverice, hrčke, kletke. ☎061/711-782 3727

Prodam breje OVCE in OVCE z jagnjeti, plemenske ovne, šekastega ponija in nov motokultivator Muta 11 KS. ☎862-484 3758

Prodam dve breji KOZI srnaste pasme in prodam SIBIRSKEGA HUSKYA, čistokrven, brez rodovnika. ☎723-750 3764

Prodam TELETA simentalca za rejo ali zakol. ☎245-056 3766

Prodam enoletne KOKOŠI za zakol in nadaljno rejo. ☎491-277 3767

Prodam KOBILO LIPICANKO. ☎891-246 3769

Prodam kravi in bika po izbiri možno za rejo ali zakol. Jugo 65 l. 90, prodam. ☎332-761 3771

Prodam črno belega BIKCA, starega 7 dni, cena po dogovoru. ☎246-707

Prodam 350 kg težkega BIKCA simentalca. ☎421-303 3781

Prodam BIKCA simentalca, stareg 8 tednov. ☎77-163 3795

Prodam BIKCA simentalca težkega okoli 130 kg in kupim puhalnik Grič. ☎461-832 3800

Prodam dva TELIČKA, 10 dni stara. Sp. Brnik 25, Cerklje 3806

Prodam 8 mesecev brejo TELICO simentalko. Praprotna polica 7, Cerklje 3807

Prodam KRAVO za zakol, po prvem teletu. ☎421-671 3808

Prodam 8 OVC za 120.000 SIT, vse breje. Ražič, C. Fr. Prešerna 21, Jesenice 3815

Prodam AVTO PRIKOLICO z dodatnimi stranicami za prevoz telet in prašičev. ☎421-550 3821

OSMRTNICA

Sporočamo žalostno vest, da nas je v 73. letu starosti zapustil naš dragi oče, mož in dedek

JOŽE PERKO

z Golnika

Pogreb dragega pokojnika bo jutri, v soboto, 22. februarja 1997, ob 15. uri na pokopališču v Tržiču. Žara bo ob 9. uri v tamkajšnji mrliški vežici.

Žalujoči: žena Angelca, hčerki Jana in Jolanda, vnukinji Mateja in Manuela, bratje in sestra

Golnik, 20. februarja 1997

OSMRTNICA

Poslovili smo se od našega dolgoletnega sodelavca

JOŽETA MRAKA

upokojenega reševalca

Ohranili ga bomo v lepem spominu.

Kolektiv Zdravstvenega doma Kranj

ZAHVALA

Ob bolečem spoznanju,
da je za vedno odšel moj mož

DIONIZIJ RENKO

se zahvaljujem vsem, ki ste mi izrazili sožalje, darovali cvetje in sveče ter ga pospremili na zadnji poti. Hvala g. duhovniku, pevcem in g. Bitencu za prijazne besede v slovo.

Žena Tonica

ZAHVALA

Ob smrti našega dragega očeta, starega očeta, brata, strica in tasta

PAVLA REMICA

se iskreno zahvaljujemo sorodnikom, sosedom, prijateljem in znancem ter sodelavcem za izrečena sožalja in za izraze sočutja ter za darovano cvetje in sveče. Zahvala tudi gospodu župniku za lep poslovilnli obred. KO Zveze borcev in Gasilskemu društvu Šenčur pa za iskren in sočuten poslovilni nagovor. Hvala tudi podjetju Navček za vsestransko nenehno pozornost in vsem drugim, ki ste nam stali ob strani in bili v spremstvu na njegovi zadnji poti.

VSI NJEGOVI
Šenčur, 18. februarja 1997

OSMRTNICA

V globoki žalosti sporočamo, da nas je v 62. letu po hudi bolezni mnogo prezgodaj zapustila naša draga mami, sestra in teta

MIRA ŠLUGA

rojena Keše, klinična psihologinja v pokoju

Slovo od drage mamice bo danes, v petek, 21. februarja 1997, ob 14.30 uri na pokopališču v Naklem. Žara bo v mrliški vežici od četrtka opoldne do pogreba.

Za njo žalujemo: sinova Jure in Marko, sestri Tatjana in Anči z družino, brat Peter z družino in ostali sorodniki

Naklo, Kranj, Škofja Loka, Dolenjske Toplice, 18. februarja 1997

V SPOMIN

Bolečina da se skriti,
tudi solze zatajiti,
a kako srce boli,
ko tebe več med nami ni.

23. februarja minevata žalostni leti, odkar nas je zapustila naša draga

ROZALIJA TEMELJ

Hvala vsem, ki se jo spominjate in obiskujete njen grob.

VSI NJENI

ZAHVALA

Oh kako boli,
ker te več med nami ni.
Hiša prazna je in pusta,
ker tebe v njej več ni.

Ob boleči izgubi našega dragega

MILANA JEREBA st.

se zahvaljujemo sorodnikom, sosedom, prijateljem, znancem in ostalim, ki ste nam v težkih trenutkih stali ob strani, nam izrekli sožalje ter darovali cvetje in sveče. Posebej se zahvaljujemo sodelavcem v Iskri ERO Kranj ter pevcem Upokojenskega društva.

Žalujoči: žena Marija, sin Milan z ženo Janjo, vnukinji Maruša in Katja ter ostalo sorodstvo

---

ZAHVALA

Pomlad na vrt bo Tvoj prišla
in čakala, da prideš Ti
in sedla bo na rožna tla
in jokala, ker Tebe ni!

Prezgodaj nas je v 56. letu zapustila naša draga žena, mati, sestra, teta in svakinja

MARIJA PORENTA

roj. Končan, iz Sr. Bitenj 110

Iz srca se zahvaljujemo sorodnikom, sosedom, prijateljem in znancem za izrečena sožalja, darovano cvetje, sveče in vsem, ki ste jo v tako lepem številu spremili na njeni zadnji poti. Hvala vsem zdravniškim delavcem, ki ste ji pomagali. Hvala tudi gospodu župniku za lepo opravljen obred. Vsem še enkrat iskrena hvala.

Žalujoči: mož Viktor, sinova Robert in Roman ter ostalo sorodstvo
Sr. Bitnje, 15. februarja 1997

ZAHVALA

Glej, zemlja si je vzela,
kar je njeno,
a kar ni njeno,
nam ne more vzeti,
in to, kar je neskončno dragoceno
in nikdar ne more imeti.

Ob prerani izgubi naše drage

ANICE STROJ

se zahvaljujemo sorodnikom, prijateljem, vaščanom, posebej pa njenim prijateljicam in bivšim sodelavkam Almire za sožalje, cvetje in sveče. Hvala lepa gospodu Martinu za lep pogreb, Akrisu za organizacijo, pevcem za zapete pesmi, gospe Vidi za besede slovesa ob odprtem robu, Niku za zaigrano Tišino, Jani, ter vsem, ki ste jo pospremili tja, kjer ni bolečine in solza. Še enkrat hvala za topel stisk mnogih rok, za besede tolažbe in hvala vsem, ki ste jo imeli radi.

VSI NJENI
Nova vas, Begunje, 18. februarja 1997

ZAHVALA

Zimsko ivje zdaj preliva
njen prerani grob,
le večna lučka se prižiga
nad njo bedi zdaj večni Bog.

Po dolgi bolezni me je v 73. letu starosti zapustila draga žena

PAVLA KOKALJ

Ob boleči izgubi se iskreno zahvaljujem, vsem sorodnikom, sosedom in prijateljem, ki so mi v težkih trenutkih stali ob strani, posebej družini Cankar in bratu iz Kanade. Zahvaljujem se dr. Jožetu Debeljaku, g. župniku Bonči za lep pogrebni obred in pevcem. Hvala vsem vaščanom za spremstvo na njeni zadnji poti.

Žalujoči mož Francelj in ostali
19. februarja 1997

ZAHVALA

Pred smrtjo nas ne obvarje koža gladka,
od nje nas ne odkupjo kupi zlata,
ne odpodi od nas življenja tata,
veselja hrup, ne pevcev pesem sladka. (F. Prešeren)

Ob boleči izgubi našega dragega moža, očeta, starega očeta in bratranca

JOŽEFA MRAKA

s Kokrice

se zahvaljujemo vsem, ki ste ga pospremili na njegovi zadnji poti. Še posebej bi se radi zahvalili osebju Bolnišnice Jesenice za zdravljenje, župniku za lepo opravljen pogrebni obred, pevcem iz Predoselj ter trobentaču za odigrano Tišino. Hvala sosedom, prijateljem in znancem za darovano cvetje in izrečena sožalja, dežurni ekipi, reševalcem in kolektivoma kranjskega zdravstvenega doma in Jelovice. Vsem in vsakomur posebej še enkrat hvala.

ŽALUJOČI VSI NJEGOVI
Kokrica, 16. februarja 1997

ZAHVALA

K Bogu je odšla po večno plačilo naša dobra sestra in teta

IVANKA OGRIS

iz Šenčurja, Zupanova 16

Iskreno se zahvaljujemo sorodnikom, sosedom, znancem, prijateljem in članom Frančiškovega svetnega reda za izrečeno sožalje, podarjeno cvetje, sveče ter spremstvo na njeni zadnji poti. Hvala gospodu župniku in patru Mihu Vovku za opravljeni pogrebni obred, pevcem Kranjskega kvinteta, zboru sv. Jurija iz Šenčurja, zdravnici dr. Barbari Vavken in podjetju Navček. Iskrena hvala praproščaku in nosačem. Vsem imenovanim in neimenovanim še enkrat iskrena hvala.

VSI NJENI
Šenčur, Sr. vas, Luže, Kranj, Novigrad, Zagreb, 14. februarja 1997

ZAHVALA

V 70. letu starosti nas je zapustil naš dragi mož, oče, ata, tast, brat, stric

FRANC LONČAR

iz Zaloga pri Cerkljah

Iskreno se zahvaljujemo sorodnikom, sosedom, znancem, sodelavkam SP Cerklje, sodelavcem SP Storžič Kokrica za izrečeno sožalje, darovano cvetje, sveče ter številno spremstvo na njegovi zadnji poti. Zahvaljujemo se tudi g. župnikoma za lepo opravljeni pogrebni obred, pogrebni službi Jerič za vestno opravljene pogrebne storitve, pevcem za zapete žalostinke, gasilcem GD Zalog za spremstvo na njegovi zadnji poti. Posebej pa se zahvaljujemo Marinki, Ivi, Juli in Ireni za vso pomoč.

ŽALUJOČI VSI NJEGOVI

ZAHVALA

Ob boleči izgubi naše ljubljene mame, babice in prababice, sestre in tete

MARIJE RAHNE

iz Predoselj

se iskreno zahvaljujemo sorodnikom, sosedom, prijateljem in znancem za izrečeno ustno ali pisno sožalje, podarjeno cvetje in sveče. Zahvaljujemo se sodelavcu in sodelavkam ODT Kranj in Radovljica, gospodu župniku za pogrebni obred in poslovilne besede, govorniku g. Bitencu, društvu upokojencev in RK, pevcem okteta Klas iz Predoselj za zapete žalostinke, praporščakom in pogrebni službi Navček. Vsem, ki ste našo drago mamo pospremili na zadnji poti, še enkrat iskrena hvala.

Žalujoči: hčerka Marinka z družino, bratje in sestre

Kulturna dediščina izginja

Kje je pol tisočletja star kip sv. Tomaža?

Iz kranjskogorske občine kar po vrsti izginja kulturna dediščina. 500 let star kipec sv. Tomaža se v cerkvico še ni vrnil, čeprav so napeljali elektriko in bi lahko namestili alarmne naprave.

Rateče, 20. febuarja - Kranjskogorska občina se stalno zavzema, da bi ohranila in zavarovala kulturno dediščino v Zgornjesavski dolini, saj se v nekaterih krajih ponašajo s številnimi naravnimi in kulturnimi znamenitostmi.

Znan je zaplet zaradi kipca sv. Marije Pomagaj, ki ga ima v lasti blejski graščak Nicholas Oman, ki je trdil, da je kipec kupil in za njegovo restavriranje plačal najmanj 10 tisoč nemških mark. Občina si je prizadevala, da bi kipec ostal v Kranjski Gori kot javna last - vendar ga ji ni uspelo dobiti. Občina tudi želi, da Jeseničani vrnejo Gasparijevo sliko, ki visi v Kosovi graščini na Jesenicah in je bila nekdaj last Rozmanovega doma oziroma sedanjega Petrolovega hotela Špik v Gozd Martuljku. Jeseničani slike nočejo izročiti in vztrajajo, da ostane v Kosovi graščini. Pred časom pa se je izvedelo, da že nekaj časa pogrešajo dragocen kipec - menda gre za kipec izjemne vrednosti, ki je vreden več kot obe zgoraj omenjeni zaželeni kulturni dragocenosti - ki se ni vrnil v podružno cerkev sv. Tomaža v Rateče.

Gre za kipec sv. Tomaža, ki so ga iz cerkve umaknili tedaj, ko so cerkvico obnavljali. Posebna umetniška vrednost te cerkve je namreč oprema iz 17. stoletja . To so trije leseni oltarji s še starejšimi plastikami svetnikov: sv. Magdalene, sv. Janeza Krstnika, sv. Tomaža in sv. Jakoba. Kip sv. Magdalene postavljajo v trideseta leta 15. stoletja, kip sv. Janeza Krstnika pa na zadnjo četrtino 15. stoletja. Tudi kip sv. Tomaža v velikem oltarju z izredno lepo oblikovano glavo in sv. Jakoba na stranskem olatrju sta starejša od samih oltarjev. Tako kot je pisala Magda Petrič v Zbirki vodnikov, Založba Obzorja Maribor 1990, bodo do dokončne ureditve cerkvene notranjosti kipi spravljeni v župnišču.

Cerkvica sv. Tomaža je bila obnovljena in vaščani so pričakovali, da se bo kipec vrnil v cerkvico, kjer je vedno stal. Seveda ne kar tako in nezavarovan, kajti še posebej Ratečani bolj kot kjerkoli drugje cenijo svojo dragoceno zapuščino. V Ratečah ni domačije, kjer ne bi v stari kmečki skrinji hranili vsaj eno, če ne več narodnih noš in ta zapuščina gre skrbno iz roda v rod. Ratečani tudi sami po hišah - če slutijo, da bi bile dragocenosti lahko ukradene ali odtujene - varujejo kulturno dediščino. V cerkvico na pokopališču so torej po vseh predpisih napeljali tudi elektriko predvsem zato, da bi lahko namestili alarmne in varnostne naprave in tako pred tatovi zavarovali 500 let stare umetnine. A nič - kipec je izginil neznanokam.

Kot pravi kranjskogorski župan Jože Kotnik je naša zakonodaja na področju kulturne dediščine zelo malomarna - omejuje le izvoz narodnih dragocenosti iz države in nič drugega. Dragocenosti bi morale ostati v avtentičnem okolju.

Ratečani ne vedo, kje kipec zdaj je - v Ljubljani ali kje že - prav tako se o novi lokaciji kipca sprašuje občina Kranjska Gora. Kipec seveda ni bil ukraden, nekje že je. Izginil je torej neznanokam. • **D. S.**

Vršiško cesto so zaprli z zapornico

STOP za sankanje z Vršiča

Kranjska Gora, 20. februarja - Cestno podjetje Kranj je poleg znaka za prepoved vožnje preko Vršiča zdaj postavilo še zapornico, jo zaklenilo in ključ predalo Policijski postaji Kranjska Gora. Agencija Julijana je brez soglasja vzdrževalca ceste sama plužila in vozila po zaprti cesti s terenskimi vozili.

Zasnežena vršiška cesta je idealna za sankanje, ki je v sosednjih alpskih deželah in pri nas postalo v tej zimi zelo popularna rekreacija. Največji užitek je sankanje po strmi in dolgi vršiški cesti, ki je polna sankačev. Zasebna agencija Julijana iz Kranjske Gore tudi letos s terenskimi vozili vozi sankače do koče na Gozdu, od koder se s sankami spuščajo v dolino. Prejšnji teden pa se je zgodila nesreča. Sankačica (ni se sankala v organizaciji agencije Julijane), se je zaletela v avtomobil, ki je kljub znaku o prepovedi vožnje z motornimi vozili čez Vršič silil na gorski prelaz. Zlomila si je nogo in tedaj je Cestno podjetje Kranj kot vzdrževalec vršiške ceste poleg znaka o prepovedi vožnje za hotelom Erika postavil še fizično zaporo čez cesto: rampo in jo zaklenil. Ključ se dobi samo na Policijski postaji Kranjska Gora.

Tako je bilo konec organiziranega sankanja za agencijo Julijana, kajti zdaj ne more več voziti sankačev s terenskimi vozili. Nastal je vik in krik in medsebojne obtožbe, kdo da zdaj kaj noče ali kdo komu nagaja. Dejstva pa so naslednja.

Cestno podjetje Kranj naj bi bilo tudi tokrat dežurni krivec, a ne nosi čisto nič krivde. Celo nasprotno. Postavilo je znak o prepovedi vožnje, če pa se je vršiška cesta spremenila v športni sankaški poligon, vendarle ne morejo odgovarjati. Že minula leta so pričakovali, da bo agencija vložila kakšno vlogo in se bodo skupaj dogovorili za sankaški red na vršiški cesti, a nič. Julijana je poslovala "na svojo roko", po domače, brez dovoljenj vzdrževalca ali upravljavca in celo sama plužila cesto! Cestarji pravijo: nekako tako, kot da bi pri vas doma, na vašem dvorišču nekdo plužil in potem organiziral sankanje! Julijana je torej poslovala, plužila in vozila sankače brez soglasij vzdrževalca in lastnika, ki je Direkcija RS za ceste. Cestarji, denimo, ob kolesarski dirki Vršič zaprejo, ob sankanju pa se je delalo kar po domače in samo zamislimo si lahko, kdo bi izplačal odškodnino, če bi se sankačem kaj zgodilo. Cestno podjetje Kranj rampe ne misli odstraniti, čaka pa na sestanek, ki bo o tej problematiki na Ministrstvu za promet in zveze.

Tudi občina Kranjska Gora ni dežurni krivec. Nasprotno. Ugotavljajo, da je prav dejavnost agencije Julijane zanimiva za goste in bi bila prepoved sankanja velika izguba za kraj. Soglašajo s sankanjem, vendar pa pod pogoji lastnika oziroma upravljavca ceste, obenem pa terjajo, da se omogoči redna oskrba planinskih postojank - spet pod režimom, kakršnega bo zahtevalo Cestno podjetje. • **D.Šedej**

Sneg je lahko nevaren

Razen številnih zvinov in zlomov v minulih dneh tudi nekaj hujših poškodb.

Kranj, 21. februarja - Precenjevanje lastnih sposobnosti, nespoštovanje "prometnih" znakov in opozoril na smučiščih ter nepravilna oprema lahko marsikaterega smučarja tudi drago stane.

Tako so reševalci samo v torek pripeljali z Vogla na urgenco v jeseniško bolnišnico kar tri huje ranjene smučarje. Tako je nemški državljan med smučanjem blizu dvosedežnice Zadnji Vogel zdrsnil po strmini in se z glavo zaletel v drevo, 18-letna Švedinja je po padcu oddrsela v kotanjo ob stebru vlečnice in si poškodovala hrbtenico, Aleš C. pa se je kljub zapori spustil po nevarnem Žagarjevem grabnu, zadel v kamen, da ga je vrglo v zrak in obležal s poškodovano stegnenico.

Svojevrstno srečo v nesreči pa je v nedeljo doživel desetletni otrok iz Tržiča, ki se je v bližini koče na Kalu pod Kofcami spustil s plastično lopatko po strmini. Pred vznožjem ga je vrglo v zrak, priletel je v grmovje. S helikopterjem so ga odpeljali v Klinični center, kjer so ugotovili zlom lobanje v zatilju in dečku pomagali.

Štirje od sedmih trezni

Kranj, 21. februarja - Policisti so januarja zahtevali odvzem krvi za analizo le za sedem udeležencev prometa, večji del povzročiteljev nesreč.

Rezultati so bili negativni v štirih primerih, dvema je analiza pokazala od pol do enega grama alkohola na kilogram krvi, eden pa je imel v krvi 1,42 grama alkohola. Voznik, ki je januarja umrl na magistralki pri Bistrici, je bil povsem trezen.

K ugodnemu januarskemu rezultati je vsekakor največ pripomoglo zimsko vreme in slabe vozne razmere na cestah. Prihajajoča pomlad pa obeta vrnitev v stare kolesnice. Gorenjski prometniki za jutri zvečer napovedujejo posebno akcijo, v kateri bodo nadzorovali treznost voznikov. V nedeljo, ko z Gorenjske proti Ljubljani spet pričakujejo povečan promet, pa se bo cestnim patruljam v poskusu vzpostavljanja reda pridružil tudi helikopter. • **H. J.**

Pokojnine ostajajo enake

Ljubljana, 21. februarja - Naslednji petek je že zadnji dan v tem mesecu, zato bo tudi izplačilni dan za upokojenke in upokojence. Po statističnih podatkih bi se marčevske pokojnine morale znižati za 0,4 odstotka, vendar zakon zagotavlja izplačilo pokojnin na enakih osnovah kot februarja, je včeraj ugotovil upravni odbor ZPIZ. Tudi ostali prejemki ostajajo na enaki ravni kot prejšnji mesec.

Spticami si delimo nebo
Poslovna enota Kranj
Koroška 27, 4000 Kranj
(Bežkova vila)
telefon 064 360 800
telefax 064 360 810
mobitel
SLOVENSKI OPERATER NMT & GSM
http://www.mobitel.si

Kamera presenečenja Gorenjskega glasa in Gorenjske televizije TELE-TV

Ob stotem letu prvič na TV

Orehek - Naša ekipa Kamere presenečenja se razveseli vsakega pristnega presenečenja. Če pa nam je naklonjeno, da presenetimo koga s častitljivo starostjo, je veselje še večje. In to smo doživeli tokrat, ko smo na pobudo KS Orehek - Drulovka in tamkajšnje socialne komisije obiskali Marijo Peneš z Orehka pri Kranju, ki je slavila 100 let življenja.

O Mariji ste sicer lahko nekaj prebrali že v eni od prejšnjih številk Gorenjskega glasa, vseeno pa lahko o njej še kaj spregovorimo. Marija vsako jutro popije kozarec mleka, začinjenega s kapljico konjaka in to je verjetno ena izmed skrivnosti tako dolgega življenja. Ali pa jo že življenje samo toliko utrdilo, da je sedaj ne more zlomiti.

Karkoli že, Marija ima dve razvadi: sladkarije in televizija. Tema stvarema, pravi, se res ne da upreti. Ker je to znano daleč naokoli, so nas prosili, da ji ustrežemo tam, kjer bi bila najbolj vesela. Pojaviti se na televiziji. In smo bili prisotni na obisku predstavnikov KS, kar smo posneli, čez petnajst minut pa že predvajali na programu Gorenjske televizije.

Tako se je Marija lahko prvič v življenju ogledala preko TV ekrana. Kaj je ob tem dejala? Pravzaprav ne veliko, ker tudi ni tako zgovorna, zato pa je svoje veselje nad videnim pokazala z neprekinjenim smehljajem. Smeje se namreč zelo rada.

Pridružite se Mariji pri praznovanju njenega visokega jubileja - 100 let - in si oglejte Kamero presenečenja danes ob 20.20 na programu Gorenjske televizije TELE-TV Kranj. Tudi Marija si jo bo ogledala, tokrat že drugič. • **S. Šubic, slika: T. Dokl**

OPUS
Računalniški engineering d.o.o.
Zavod za računalniško izobraževanje
Jaka Platiše 13, 4000 Kranj, SLOVENIJA
Tel.:064/331 441, ISDN:064/350 200, Fax:064/325 978
Microsoft HOT LINE:064 331 020, MS.POMOC&EUNET.SI
ZA VAŠ USPEŠEN ZAČETEK LETA!
Do 28. februarja zbiramo prijave za OTROŠKI RAČUNALNIŠKI TEČAJ - pomladanski temin
UGODNE CENE OSEBNIH RAČUNALNIKOV IN OSTALE RAČUNALNIŠKE OPREME

S pravilnim naslovom hitreje do cilja! Kako?
Poglejte v priročnik
Poštne storitve in poštne številke v Republiki Sloveniji!
Na voljo vam je na Vaši pošti.

RADIO KRANJ 97.3 FM STEREO
PRELEPA GORENJSKA - V NEDELJO OB 10.00
RADIO KRANJ 97.3 FM STEREO