Uresničite želje
Gorenjska Banka
Banka s poslubom
PREDPRAZNIČNA PONUDBA POSOJIL

DANES
SLOVENSKE POČITNICE

PRIHODNJI TEDEN
GORENJSKA 1996 /1997

GORENJSKI GLAS
Leto XLIX - ISSN 0352 - 6666 - št. 98 - CENA 130 SIT
Kranj, petek, 13. decembra 1996

Ta veseli dan ali...

Matiček se bo lahko ženil na domačem odru

Nedelja bo za Radovljico zanesljivo "ta veseli dan", saj bo mesto, z njim pa vsa občina, končno dobila večnamensko dvorano, primerno za gledališke in kino predstave ter za druge prireditve.

Radovljica - V Radovljici bodo v nedeljo v počastitev (drugega letošnjega) občinskega praznika, s katerim se spominjajo rojstva uglednega rojaka Antona Tomaža Linharta, odprli Linhartovo dvorano, v kateri bodo gledališče, kino, galerija in gledališka kavarna. Na slovesnosti, ki so jo poimenovali "Ta naš Linhart končno doma!", bodo podelili tudi letošnja občinska priznanja.

Že v torek so v Begunjah položili temeljni kamen za novi otroški vrtec, ki bo stal okoli 130 milijonov tolarjev in ga bodo predvidoma zgradili do prihodnjega poletja. Z novogradnjo bodo, kot bi rekli po domače, z enim zamahom ubili dve muhi: rešili prostorsko stisko vrtca in osnovne šole.

(Več na 7. strani). • C.Z.

Dušan Jovanović, dramatik in režiser

Odprtost v ustvarjanju je njegovo gledališče

Kdo ve, koliko Dušanov Jovanovićev je na tem svetu? Vsaj eden izmed njih je dramatik in režiser, zagotovo eden naših največjih, pa ne, da bi sodili po nagradah in priznanjih, katerih je v svojem bogatem ustvarjalnem življenju prejel že nešteto.

STRAN 20

Na volišču v Cankarjevi ulici v Radovljici

STRAN 6

Napaka s političnim prizvokom?

Za socialdemokratski predlog so našteli 115 glasov, dejansko jih je bilo samo 78.

Glasova preja v Poljanah

Upor je bil moralno dejanje

Publicist Miha Naglič iz Žirov se je na to temo pogovarjal z mariborskim naslovnim škofom dr. Vekoslavom Grmičem, zgodovinarjem Jožetom Dežmanom, prvoborcem Francetom Kavčičem - Veljkom in organizatorjem dražgoških prireditev Zdravkom Krvino.

Poljane, 13. decembra - Na sinočnji dobro obiskani Glasovi preji o uporu kot moralnem dejanju v gostilni Na Vidmu v Poljanah je bilo ugotovljeno, da je bil upor zoper okupatorja tudi moralno dejanje. Na preji, ki smo jo organizirali skupaj z odborom za organizacijo dražgoških prireditev v počastitev 55. obletnice boja v Dražgošah in 40. obletnice dražgoških prireditev, je Miha Naglič mariborskega naslovnega škofa dr. Vekoslava Grmiča spraševal, ali je upor kristjanu sploh dovoljen, saj vera in teologija zagovarjata ponižnost in vdanost (tudi Kristus je bil v bistvu upornik zoper tedanji sistem), prvoborca Franceta Kavčiča - Veljka pa po spominih na dneve pred spopadom v Dražgošah, kjer je prav on sprožil prvi strel. Jože Dežman je utemeljeval svojo tezo, da je v uporu partijska ideologija v marsičem nadomestila vero, Zdravko Krvina pa je razmišljal o dražgoških prireditvah nekdaj, ko je bila udeležba za marsikoga obvezna, in danes, ko je izbira o udeležbi svobodna. • J.Košnjek

AVTOŠOLA
ing. HUMAR
NAJUSPEŠNEJŠA
311-035

Tristo Gorenjcev v Rimu

Kranj, 13. decembra - Skoraj 3000 Slovencev je danes zjutraj s 60 avtobusi odšlo v Rim, kjer bo jutri na trgu Svetega Petra v Vatikanu predsednik republike Milan Kučan, ki je na uradnem obisku v Italiji, osvetlil slovensko 28 metrov visoko božično drevo. 500 romarjev pa bo jutri v Rim poletelo z letali Adrie. To bo drugo največje romanje Slovencev v Rim. Organizatorji potovanja so povedali, da je z Gorenjske krenilo na pot 6 avtobusov, od tega trije iz kranjske in dva iz škofjeloške občine. Romanje spremlja nad 30 slovenskih novinarjev, med katerimi je tudi novinar Gorenjskega glasa. • J.K.

Gorenjski glas v Podbrezjah

Jutri, 14. decembra 1966, med 9. in 11. uro v podbreškem domu kulture.

STRAN 32

Vodice in Gorenjski glas

Dobimo se v Vodicah. Že nocoj bo v okviru srečanja na kulturno zabavni prireditvi Prosvetnega društva Vodice in Gorenjskega glasa predstava dramske skupine iz Selc. Jutri, v soboto, 14. decembra, pa bo v dvorani kulturnega doma v Vodicah Naj, Naj, Naj z domačini in ansamblom Blegoš. • A. Ž.

Gorenjski glas, Športna zveza Radovljica, Občina Bled in Odbojkarski klub Bled
VABIMO
na
Novoletni ples športnikov Gorenjske
z razglasitvijo
NAJBOLJŠIH ŠPORTNIKOV GORENJSKE
in podelitvijo priznanj najboljšim športnikom občin Bled, Bohinj in Radovljica
Prireditev bo v petek, 20. decembra, z začetkom ob 19. uri v Kazini na Bledu
Vstopnice s konzumacijo že lahko kupite v predprodaji v Turističnem društvu Bled

Zapravljivček
Zaposleni v trgovini Zapravljivček sporočamo, da je pri nas zopet veselje kupovati. Poškodbe v trgovini smo popravili, blago je ponovno na policah, v tem mesecu pa vas presenečamo z ugodnimi akcijskimi cenami.
Hkrati se iskreno zahvaljujemo vsem prijateljem, ki ste nam nesebično priskočili na pomoč pri odpravljanju katastrofalnega razdejanja trgovine.
Janez Janša in kolektiv
trgovine ZAPRAVLJIVČEK

Božično novoletni sejem

Danes se na razstavišču Gorenjskega sejma v Kranju začenja Božično novoletni sejem. 37. sejem po vrsti bo odprt vsak dan od 10. do 20. ure, trajal bo do 22. decembra, vsak dan ob 17. uri pa bo na sejmu dedek Mraz. Za ogled in nakupe daril je vstop prost. Bogato ponudbo pa predstavljamo na 9., 10., 11. in 12. strani Gorenjskega glasa. • A. Ž.

Glasbena šola
AKORDEON
Tomšičeva 36, Kranj
ŠE JE ČAS ZA VPIS NOVIH UČENCEV.
Prodaja glasbil Yamaha.
Tel.: (064) 225-078

ODKUPUJEMO
DELNICE SAVE
Tel.: 211-256

GOSTIŠČE TAVERNA BAKHUS
Zerjavka 12, Kranj
OBIŠČITE NAS!
NUDIMO KOSILA
POSLOVNA, POROČNA, DRUŽINSKA
064/491-068
del. čas od 12h do 01h

RAK d.o.o.
Cankarjeva 8, 4000 Kranj
vam ponuja računalnike in tiskalnike po ugodnih cenah
5x8 DX4/133 že od 96.319,00 SIT
Pentium 100 MHz od 124.165,00 SIT
Možnost nakupa na 6 čekov ali na kredit!
Tel.:064/221-040,Fax:223-792

AVTOŠOLA DEMI
Titova 18, 4270 JESENICE
(POTOVALNA AGENCIJA KOMPAS PEGAZ d.o.o.)
Tel.: 064/872-641, 83-289, fax: 064/81-768
DELOVNI ČAS:
VSAK DAN od 9. do 17. ure

ATM ELEKTRONIK d.o.o.
4280 KRANJSKA GORA, SAVSKO NASELJE 33
tel./fax:064/881-910, 881-484
UGODNE CENE OGLAŠEVANJA NA VIDEOSTRANEH IN MED PROGRAMOM

aluminij montal d.d. komen
Podjetje al. stavbnih in drugih konstrukcij
KOMEN 129a, telefon: 067/ 78-111
komerciala 78-174, OPP 78-375
NOVO IZ ALUMINIJA MONTAL:
V sodelovanju z nemško firmo REHAU:
-PVC OKNA
-PVC VRATA
-PVC POSODE
-PVC ZIMSKI VRTOVI
Pokličite nas!

PETROL
UGODNA PRODAJA KURILNEGA OLJA
NAROČILA: skladišče Medvode tel.: 061/611-340, 611-341
B.S. Radovljica tel.: 064/715-242

37. BOŽIČNO NOVOLETNI SEJEM
na Gorenjskem sejmu
v KRANJU od 13. do 22. DECEMBRA
od 10. do 20. ure
konfekcija, obutev, pohištvo, bela tehnika, novoletna darila, okraski, avtomobili
PROST VSTOP - PROST VSTOP

GORENJSKI GLAS
MALI OGLASI (064)223-444

Zbor članov Združene liste

Tržič, 13. decembra - Območna organizacija ZLSD Tržič vabi svoje člane na zbor stranke, ki bo v ponedeljek, 16. decembra 1996, ob 18. uri v veliki sejni sobi občine Tržič. Udeleženci bodo pregledali rezultate državnozborskih volitev v občini ter se dogovorili o kadrovskih in programskih pripravah na kongres stranke, ki bo predvidoma februarja 1997. • **S. Saje**

BLED KOMPAS

Podjetje KOMPAS HOTELI BLED, d.o.o.
objavlja prosto delovno mesto

VODJA FINANČNO-RAČUNOVODSKE SLUŽBE
- za določen čas (eno leto)

Pogoji:
- višja ali visoka šolska izborazba ekonomske smeri
- izkušnje s področja samostojnega vodenja računovodstva
- obvladanje dela z računalnikom

Delovno mesto zahteva samostojno in celovito znanje računovodskih del.

Pisne prijave z dokazili o izpolnjevanju pogojev naj kandidati pošljejo v roku 8 dni po objavi na naslov: Podjetje KOMPAS HOTELI BLED, d.o.o., Cankarjeva c. 2, 4260 BLED.

UČILA, d.o.o.
Cesta Kokrškega odreda 24
4294 Križe

objavlja naslednja prosta delovna mesta

1. POSLOVNE SEKRETARKE
2. ORGANIZATORJA PRODAJE
3. VODJO PROGRAMA UČIL

Pogoji:
- pod 1: gimnazija ali višješolska izobrazba
- pod 2 in 3: najmanj višješolska izobrazba ekonomske ali pedagoške smeri
- 5 let delovnih izkušenj
- aktivno znanje 2 tujih jezikov
- 3-mesečno poskusno delo
- vozniški izpit B kategorije

Pisne ponudbe z dokazili o izpolnjevanju pogojev pošljite v 8 dneh po objavi na gornji naslov, s pripisom - za kadrovsko službo. Kandidati bodo o izbiri obveščeni v 8 dneh po sprejetju sklepa o izbiri.

GORENJSKI GLAS

Nagradna trimesečna naročnina + posebno praktično darilo namenjamo vsaki naročnici oziroma naročniku Gorenjskega glasa, ki pridobi novega naročnika - v akciji, ki traja do 31. decembra 1997, se upošteva, da nov redni naročnik doslej še ni bil naročen na Gorenjski glas oziroma je nenaročnik dlje kot pol leta - obenem pa dosedanji naročnik s sodelovanjem v akciji "Naročniki pridobivamo nove naročnike" podaljšuje naročniško razmerje za vsaj 12 mesecev

NAROČAM GORENJSKI GLAS
za najmanj eno leto

Ime in priimek: _____

Naslov: _____

Podpis: _____

Če naročila po izteku enoletnega obdobja pisno ne odpovem, se naročniško razmerje podaljša za nedoločen čas

Novega naročnika sem pridobil(-a): _____,
moj naslov_____,
moja evidečna naročniška številka je _____.

Nagrado za novega naročnika uveljam (prosimo, izberite si nagrado - ki Vam pripada poleg posebnega praktičnega darila - in ustrezno obkrožite!):
- pri naročnini za ____trimesečje 1997 oziroma za __trimesečje 1998
- s prijavo za enega od Glasovih izletov, za katerega ne plačam prispevka k stroškom

IZ SLOVENSKEGA PARLAMENTA

Soglasja o mandatarju še ni

Stranke imajo čas za dodatna pogajanja

Takega mnenja je predsednik države Milan Kučan, ki bo s predstavniki strank opravil nov krog pogovorov. Zanj sporazum pomladnih strank ni nepomemben. Izid naklonjenosti strank Marjanu Podobniku in dr. Janezu Drnovšku je trenutno neodločen.

Ljubljana, 13. decembra - Čimprejšnje oblikovanje vlade je interes Slovenije. Zato sem tudi v prvem možnem roku razpisal volitve, je dejal v sredo **predsednik države Milan Kučan** in povedal, da po prvem krogu pogovorov s predstavniki parlamentarnih strank državnemu zboru še ni mogel predlagati mandatarja za sestavo nove vlade. Nihče od kandidatov, sedaj sta omenjana samo dr. Janez Drnovšek in Marjan Podobnik, nima prepričljive podpore, ki bi zagotovila stabilno podporo v državnem zboru, državljani pa želijo prav to. Slovenija je pred pomembnimi nalogami, ki jim bo kos le stabilna vlada. Po predsednikovem mnenju za zdaj soglasja še ni in gre med dvema parlamentarnima blokoma za merjenje moči, kar je povsem legitimen interes strank, čeprav želijo državljani vlado, ki bo vprašanja reševala, ne pa blokirala. Predsednik se je odločil, da je treba sedaj strankam dati čas za dodatne pogovore, za kar se je vredno potruditi. Rok za predlaganje mandatarja je 3. januar prihodnje leto. Potem bo opravil nov krog pogovorov, in če tudi takrat ne bo trdnih zagotovil za stabilno in z zadostno parlamentarno večino podprto vlado, se bo predsednik odločil po svoji presoji.

Na novinarski konferenci je dejal, da bo zavaroval poslanca narodnosti pred najrazličnejšimi pritiski in poskusi za zmanjšanje njihove vloge, zagotovljene v ustavi. Na vprašanje, v kolikšni meri bo vplival na njegovo odločitev sporazum pomladnih strank, pa je predsednik odgovoril, da sporazum ni nepomemben in ga je treba upoštevati. Pomladne stranke na eni strani zavezuje, na drugi strani pa tudi ovira pri pogajanjih.

Pogovori med strankami slovenske pomladi na eni in Liberalno demokracijo na drugi strani so se nadaljevali. **Predsednika Slovenskih krščanskih demokratov in Socialdemokratske stranke Lojze Peterle in Janez Janša** po pogovorih nista bila posebno zgovorna, zato pa sta o pogovorih, ki stališč glede mandatarja niso zbližali, več povedala **predsednika Liberalne demokracije in Slovenske ljudske stranke dr. Janez Drnovšek in Marjan Podobnik.** Oba predsednika in potencialna koalicijska partnerja sta povedala, da je bila dosežena že **precejšnja stopnja soglasja glede sprememb volilne zakonodaje in poslovnika državnega zbora, pa tudi glede temeljnih nalog slovenske države. Vse stranke so izrazile interes za oblikovanje večinske in zato trdne in politično uravnotežene vlade.** Marjan Podobnik je po pogovorih dejal, da so pomladne stranke dale LDS dobro ponudbo (predsednik državnega zbora in šest ministrov), in da se bodo na enakih izhodiščih pogovarjali tudi z drugimi strankami, šele potem pa naj bi sklenili enotno koalicijsko pogodbo. Vnaprejšnje podpisovanje pogodb bi bilo nesmiselno. Dr. Janez Drnovšek pa je dejal, da je LDS naredila pozitivno gesto, ko je podprla kandidaturo dr. Janeza Podobnika za predsednika državnega zbora in da so v pogovorih še rezerve. Nejasnosti je treba pravočasno razčistiti. Razmišljati je treba državotvorno in ne le strankarsko. Premier meni, da kot kandidat za mandatarja (nesprejemljivo je, da bi imel SLS predsednika državnega zbora in vlade) lahko dobi večino, kar je tudi večinska želja državljanov. • **J.Košnjek**

V torek je bil dan človekovih pravic

Nikdar dokončana naloga

Dolgotrajni in nedokončani postopki pred sodišči in upravnimi organi so tudi kršenje človekovih pravic.

Ljubljana, 13. decembra - Skrb za spoštovanje in varovanje človekovih pravic mora biti vsakodnevna naloga vsakogar, ki mu je zaupana katerakoli vloga v družbenem in javnem življenju. To ni nikoli dokončana naloga, je v izjavi ob 10. decembru, mednarodnem dnevu človekovih pravic, izjavil **slovenski varuh človekovih pravic Ivan Bizjak.** Ob tem je posebej opozoril na problem dolgotrajnih in tudi nedokončanih postopkov pred organi slovenske države, predvsem pred sodišči in nekaterimi upravnimi organi, kar je kršitev pravice do odločanja v razumnem roku in zato tudi človekovih pravic. Če odločbe inšpekcij niso upoštevane in uresničene, če se ljudje nimajo kam pritožiti zoper ravnanje nekaterih organov, če po več let čakajo na dokončanje sodnih postopkov, se zaupanje ljudi v pravo in državo zmanjšuje. Nekaterih nujnih zakonov, ki naj bi prispevali k učinkovitejšemu zagotavljanju človekovih, državni zbor v tem mandatu ni sprejel. Ombudsman je naštel zakone o delovnih razmerjih, o vojaških pokojninah, o izvajanju kazenskih sankcij, o izvajanju pripora, o tujcih, o upravnih sodiščih. Nekateri problemi, ki jih je povzročila osamosvojitev Slovenije, še do danes niso rešeni, je opozoril Ivan Bizjak. • **J. Košnjek**

Slovenska zgodovina je povezana z dvorcem Brdo

Prvi ravninski renesančni lepotec

Knjiga o Brdu avtorice Lidije Slane razkriva tudi doslej še neznane podrobnosti iz zgodovine tega dvorca nad Kranjem, ki ima in bo imel svoj pomen tudi v prihodnje, vendar postopoma brez lova in lovišča.

Ljubljana, 13. decembra - Urednik založbe Arterika Jože Klančnik, avtorica Lidija Slana in šef protokolarnih objektov in servisa Matija Potočnik so predstavili najnovejšo knjigo o Brdu nad Kranjem, v kateri so tudi nekatera doslej neznana dejstva, ki dodatno utemeljujejo prepričanje, da je brdska graščina pomemben del zgodovine Slovencev od leta 1510 dalje, ko je **cesar Maksimilijan I dovolil Juriju Egkhu - Brdskemu zgraditev bivališča nad Kranjem.** Kdaj je bil dvorec zgrajen, ni natančno znano, vsekakor ga leta 1511, ko je potres porušil večino zidanih stavb na Kranjskem, še ni bilo. Brdski so bili protestanti, razgledani in napredni ljudje ter zelo pismeni. Ker se niso uklonili katolicizmu, so odšli. Brdo je bilo prvi ravninski renesančni grad, ki ni bil nikoli porušen, požgan ali drugače huje poškodovan. **Leta 1753 je Brdo kupil Michelangelo Zois,** italijanski trgovec, ki je kmalu postal eden najbogatejših v deželi Kranjski in glavni v trgovini z železom. **Sin Žiga** je bil pomočnik slovenskih literatov, **Karel** pa svetovno znan botanik, ki je dajal rastlinam slovenska imena. Nekaj dreves iz takrat zasajenega botaničnega vrta še stoji. Leta 1929 sta gradščino kupila Škofjeločana **Franc Dolenc in Stanko Heinrichar,** ki na Brdu nikdar nista stanovala, sta pa poslopje zavarovala pred propadom. Leta 1935 sta **regent Pavel Karadjordjević in žena Olga,** ki sta ostala brez poletne rezidence v Bohinju, iskala nadomestilo in kupila sta Brdo. Tako kot v preteklosti so se tudi v teh letih zbirali na Brdu pomembni Evropejci, **leta 1947 pa je postalo Brdo Titovo.** V 53 letih je Tito preživel na Brdu 600 dni. Brdo si je izbral za dosmrtno bivališče in z Brda je odšel leta 1980 v Klinični center, kjer je umrl. Leta 1961 je dal Tito Brdo slovenskemu izvršnemu svetu. Po zatišju v osemdesetih letih je sedaj Brdo spet **pomembno slovensko turistično, poslovno, politično in državniško shajališče,** tudi komercialno, z najmanj 20 velikimi sprejemi. Pregled dogodkov in ljudi, ki so v dobrih štirih stoletjih bivali ali obiskali Brdo, je edinstven. Javnosti je bilo doslej najbolj znano Titovo obdobje. Dragocen dvorec z bogato opremo in knjižnico, parki in drugimi objekti (skupna površina Brda je 470 hektarov), se namerava še bolj odpreti javnosti, gospodariti etično, ekološko in ekonomično, rešiti še nerešene zemljiške in denacionalizacijske zadeve ter postopoma ukiniti lovišče. • **J. Košnjek**

Poslanec Zmago Jelinčič sprašuje

Kaj smo obljubili Natu

Ljubljana, 13. decembra - Poslanec Zmago Jelinčič je javno vprašal predsednika državnega zbora dr. Janeza Podobnika, na kateri osnovi in s kakšno pravico odstopa slovenska vlada del suverenosti Natu za operacijo Skupna straža. Operacija Ifor bo končana 20. decembra in do takrat imajo sile Nata dovoljen transport preko Slovenije. Za novo operacijo pa ni nikakršnega dovoljenja, čeprav ponuja Slovenija mnogo širšo logistično podporo: tranzit, uporaba letališča Cerklje ob Krki, helikoptrske prevoze, usluge Centra za zaščito in reševanje na Igu in sto postelj v ljubljanskem Kliničnem centru z zdravniško oskrbo. Po mnenju Jelinčiča vlada nima nobene pravne osnove za ponujanje takih uslug, o njeni odločitvi pa mora razpravljati državni zbor. • **J.K.**

GORENJSKI GLAS
Ustanovitelj in izdajatelj:
Časopisno podjetje GORENJSKI GLAS
KRANJ

Uredniška politika: neodvisni nestrankarski politično-informativni poltednik s poudarkom na dogajanjih na Gorenjskem / **Predsednik časopisnega sveta:** Ivan Bizjak / **Direktor:** Marko Valjavec / **Odgovorna urednica:** Leopoldina Bogataj / **Novinarji in uredniki:** Helena Jelovčan, Jože Košnjek, Lea Mencinger, Stojan Saje, Darinka Sedej, Vilma Stanovnik, Marija Volčjak, Cveto Zaplotnik, Danica Zavrl-Žlebir, Andrej Žalar, Štefan Žargi / **Lektoriranje:** Marjeta Vozlič / **Fotografija:** Gorazd Šinik / **Priprava za tisk:** Media Art, Kranj / **Tisk:** DELO - TČR, Tisk časopisov in revij, d.d., Ljubljana / **Uredništvo, naročnine, oglasno trženje: Zoisova 1, Kranj, telefon: 064/223-111, telefax: 064/222-917 / Mali oglasi:** telefon: 064/223-444 - sprejemamo neprekinjeno 24 ur dnevno na avtomatskem odzivniku; uradne ure: vsak dan od 7. do 15. ure / Časopis izhaja ob torkih in petkih. Naročnina: trimesečni obračun - individualni naročniki imajo 20 odstotkov popusta. Za tujino: letna naročnina 140 DEM. Oglasne storitve: po ceniku. Prometni davek po stopnji 5 odstotkov v ceni časopisa (mnenje RMI 23/27-92), CENA IZVODA: 130 SIT

Prenova šole že razburja javnost

Več materinščine in matematike, manj tehnike in umetnosti

Nacionalni kurikularni svet je javnosti predstavil izhodišča šolske prenove in s predlogi dodobra razburil javnost. Slišati je očitke, da bo šola z večjim poudarkom na izobraževalnih predmetih in z oženjem vzgojnih predmetom še bolj storilnostna.

Strokovne rešitve, ki jih predlagajo snovalci šolske (ali bolj učeno kurikularne) prenove, so v javnosti že deležne velikega odmeva. Ko je svoje predloge predmetnika za novo devetletno osnovno šolo objavila ta področna komisija, so se začela kresati mnenja zlasti o prihodnjem mestu likovne, glasbene in tehnične vzgoje. Predlagatelji so namreč te "vzgojne" predmete v zadnjem triletju potisnili v območje izbirnega.

Obleka je pretesna

Osnovna šola postaja devetletka, kar ne pomeni le podaljšanje obveznega šolanja za leto dni, temveč se spreminja in posodablja tudi vsebina šolanja, je o šolski prenovi menila **dr. Ljubica Marjanovič - Umek**, ki je te dni vodila regijske posvete s šolniki. Spreminjanje osnovne šole spremlja veliko dvomov. Dolgo že vemo, da je v sedanjih šolskih predmetnikih veliko balasta, učenci niso pretirano obremenjenile s številom predmetov in urami, ki jih prebijejo v šolskih klopeh, temveč je šolska učenost tudi vsebinsko preobsežna. Otrokom pa šola veliko dela nalaga tudi za dom. Tu tiči tudi razlog, da se je začela šolska prenova, ki bo skušala racionalno oklestiti predmetnike tistega, kar je v šoli preveč. Celo tisti, ki snujejo šolsko prenovo, si niso enotni o tem, ali šolski predmetnik preveč obremenjuje otroke, je predmetov preveč ali premalo, ali kaže sorodne združevati ali jih celo bolj razcepljati, kako umestiti umetnost in druge vzgojne predmete v novo devetletno šolo.

Ugotavljajo, da šolarjev ne obremnjuje le kopica predmetov in število ur, temveč tudi način, kako je znotraj njih razporejeno pridobivanje novega znanja, ponavljanje in utrjevanje ter preverjanje znanja. Tudi takšna vsebina šolskega dela naj bi bila deležna sprememb. Otroci v šoli prebijejo domala 30 ur tedensko, zlasti v višjih razredih, v prenovljeni šoli pa naj bi s postopnim povečevanjem števila ur v posameznih triletjih počasi stopnjevali obremenitve učencev, pač prilagojeno njihovim zmožnostim. V prvi triadi naj bi šolarji prebili v šoli 22 ur, b drugi 26 in v tretji 30. Šolska prenova prinaša združevanje nekaterih predmetov. Tako denimo predlog predmetnika v 7. razredu predvideva, da naravoslovje še ni ločeno na biologijo, kemijo in fiziko, v zadnjem triletju pa že. Podobno združujejo tudi družboslovne predmete in umetnost.

Šolsko prenovo so torej začeli pri predmetniku, zavedajoč se dejstva, da je treba najprej postaviti ogrodje za vsebinske spremembe. Najprej so torej ukrojili obleko, zdaj pa naj bi poskrbeli, da ta prihodnji šoli ne bo pretesna. S tem argumentom šolski prenovitelji tudi odgovarjajo vsem, ki se potegujejo za večji obseg ur določenih predmetov, češ vse lepo in prav, le povejte, katerim predmetom potem vzeti.

Polemike o zadnjem triletju

Zadnje triletje devetletne osnovne šole zbuja največ polemik: bomo imeli po 6. razredu že diferencirano šolo za različno sposobne otroke, bo izobraževanje enotno ali pa bo v zadnjem triletju nivojski pouk. Za to obdobje šolanja so predvideni izbirni predmeti. Ker to področje kurikularne prenove najbolj razburja strokovno javnost, ga poglejmo pobliže. Izbirni predmeti so del obveznega programa osnovne šole. Učenec izbere tri predmete, od tega največ dva iz posameznega sklopa (družboslovno-humanistični ali naravoslovno-tehnični). Šola mora ponuditi na izbiro najmanj tri predmete iz vsakega sklopa (v družboslovno-humanističnem sklopu denimo pouk drugega tujega jezika, verstev in etike ter retorike). V zadnjem triletju je delež izbirnih predmetov naslednji: en predmet po dve uri tedensko (drugi tuji jezik), dva predmeta pa po uro in pol tedensko. Vsebinsko so izbirni predmeti lahko likovni, glasbeni, tehnični, gospodinsjki pouk (že obstoječi predmeti, ki so izpadli iz obveznega predmetnika) in predmeti, ki jih šolski prenovitelji predlagajo na novo.

Likovni, glasbeni, tehnični pouk bodo izbirni

Ob predlogu, ki likovni, glasbeni, tehnični pouk in gospodinjstvo v zadnjih letrih šolanja "degradira" v izbirne predmete (pred poldrugim desetletjem so tem predmetom že odvzeli številčne ocene), so burno reagirali učitelji teh predmetov, podpirajo pa jih tudi umetniški krogi. Naj se predlagatelji predmetnika še bolj branijo, da se vzgojni predmeti dodajajo učnim vsebinam v nižjih razredih osnovne šole in da so v zadnjih letih sicer izbirni, vendar obvezni, to ne spremeni dejstva, da se število ur v teh predmetih zmanjšuje. Dodaja pa se "težkim" predmetom, med katerimi prednjači materinščina. Iz učiteljskih vrst je slišati, da predlagani predmetnik ni prilagojen sposobnostim otrok in da se v zadnjih letih pretirano poudarja izobraževalna in zanemarja vzgojna funkcija, da je predmetnik preveč umerjen po tujih izkušnjah, zanemaraja pa domačo tradicijo. Takšno mnenje smo na posvetu slišali iz osnovne šole Lesce, kjer hkrati z drugimi šolniki terjajo, da se pri prenovi upošteva tudi doslej prezrti glas učiteljev.

Ko umolkne likovna govorica

Profesorica Lučka Selan, likovna pedagoginja, Gorenjka, ki sedaj poučuje na osnovni šoli Jože Moškrič v Ljubljani, je bila med najbolj aktivnimi, ki so v minulih tednih nastopili proti predlagani kurikularni prenovi. Zagovarja prepričanje, da je ustvarjalnost v šoli osredotočena na predmete, ki veljajo za vzgojne, zato jih je treba spodbujati, ne pa učencem jemati možnosti, da se svobodno izražajo. Profesorica je v protest že sedaj okrnjenemu likovnemu pouku (v zadnjih dveh razredih ga imajo učenci le še po uro na teden) povedala tole: "Od kod bodo prihodnji rodovi črpali svoje ustvarjalne moči? Državni izbranci jim bodo odvzeli možnost redne likovne in glasbene izobrazbe v najbolj občutljivih letih razvoja. Ustavili jim bodo razvoj kreativnosti, ki odločilno vpliva na napredek znanj pri vseh ostalih verbalno-matematično -logičnih področjih. Odrezali jim bodo tudi korenine, ki nas vežejo z bogato likovno preteklostjo Slovencev. Izgovor nacionalnega kurikularnega sveta, da bodo učenci manj obremenjeni, če jim bodo iz obveznega predmetnika v zadnjem triletnem obdobju devetletnega osnovnega šolanja odvzeli vse do sedaj tako imenovane vzgojne predmete in jih uvrstili med izbirne, ne drži, ampak bo ravno obratno. Tega se najbolj zavedajo prav naši učenci, ki presedijo v polskih klopeh do 29 ur tedensko. Komaj čakajo, da vsaj enkrat na teden spremenijo svetove številk in besed v svetove barv in oblik, da se izrazijo še drugače, da z mednarodno razumljivim in vsem ljudem dostopnih likovnih jezikom ustvarijo nove rešitve po lastnih izvirnih zamislih. Na naši šoli smo od 2. do 6. decembra priredili Likovni molk. Likovne izdelke, ki so dotlej bogatili tri velike šolske avle, smo pospravili. naj prazna šola pove, kakšna je brez otroške likovne govorice. Črne plastične vrečke za odpadke so spraševale s sten: Likovnost na odpad? Želite od nas še plastično pamet in plastična čustva?"

Profesorica dodaja, da učitelji, učenci in tudi starši, ki so se pridružili protestom, ne želijo enostranske osnovne šole (o tem je na regijskem posvetu v torek govoril tudi **Roman Gašperin**, eden od staršev, ki jim novosti kurikularne prenove niso pogodu). Ne želijo šole, ki ne spoštuje otroka in njegovih osnovnih potreb. 280 otrok iz šole Jože Moškrič je o tem izpolnjevalo anketo in izrazilo večinsko misel, da potrebujejo vaj dve uri ali več likovnega pouka na teden. Starši so dodali, naj otrokom ostane možnost likovne izpovedi in razvoja skritih sposobnosti, naj ne krnijo sedaj veljavnega obveznega predmetnika, temveč naj otrokom dajo več (in ne manj) ur za redno likovno izobraževanje.

"Likovni pouk je sestavni del splošne izobrazbe vsakega človeka," pravi Lučka Selan. "Ustvarjalnost in osnovna likovna znanja potrebuje vsakdo med nami vsak dan. Likovnost je še bolj prisotna v množici poklicev, od frizerja, slaščičarja, zobotehnika, vzgojitelja, računalniškega oblikovalca, filmskega snemalca do inženirja in arhitekta."

Likovna vzgoja ni zgolj čečkanje, so svoje sporočilo za javnost naslovili člani Aktiva likovnih pedagogov Gorenjske, ki ga vodi **Aleš Čarman**. V njem izražajo zaskrbljenost nad prihodnostjo naših otrok, kar zadeva njihovo likovno pismenost, in kritiko šolskih prenoviteljev, češ da prinašajo elitizem. Namesto da bi vsem otrokom, ki imajo sposobnosti. dali možnost likovnega razvoja, jo bodo imeli poslej le tisti, katerih starši imajo denar in bodo lahko plačali šolanje v zasebnih šolah. Sporočilo govori tudi o pomeni tega in drugih vzgojnih predmetov, ki za otroke pomenijo razbremenitev v napetem šolskem urniku; pa o agresinosti šolarjev, ki bo brez sprostitvenih predmetov še večja; o pomenu ročnih spretnosti, ki jih spodbujajo ti šolski predmeti, in osnovah likovnega znanja, ki je pomembno za mnoge poklice; o vplivih tovrstne vzgoje na celotni razvoj, saj omogoča vzpostavitev notranjega ravnovesja med čustvenim in razumskim dojemanjem sveta, da ga sprejme v vsej celovitosti.

Takih in podobnih protestov je še nekaj. Svoje so povedali tudi glasbeni pedagogi, učitelji tehničnega pouka in gospodinjstva, ki se spričo krčenja ur pri teh predmetih čutijo ogrožene. **D.Z.Žlebir**

GORENJSKA OD TORKA DO PETKA

AMZS

Tudi v minulih dneh je bilo po gorenjskih cestah kar precej okvar vozil in nesreč, zato so morali pri AMZS odvleči 20 vozil in 10-krat nuditi pomoč na cestah.

GASILCI

Kranjski gasilci so ponovno opravljali tlačni preizkus nove kanalizacije v Stražišču. Po prometni nesreči v Bitnjah so avtomobilom odklopili akumulatorje, prejeli pa so tudi klic, da je na Jezerski cesti na cestišču plinska jeklenka. Kot kaže, je nekomu "spotoma" padla iz prtljažnika in so jo gasilci peljali nazaj v plinarno. **Jeseniški gasilci** so 2-krat prepeljali pomoči potrebna v bolnišnico, od tega enega po prometni nesreči, ki se je zgodila v Mostah. Seveda so pomagali tudi ostalim udeležencem v nesreči in postavili avto s strehe nazaj na kolesa.

GORENJSKI NOVOROJENČKI

V Kranju je mlaj "prinesel" 11 otrok, od tega 6 dečkov in 5 deklic. Najtežji je bil deček s 4.300 grami, najlažja pa deklica s 3.150 grami. **Na Jesenicah** se je rodilo 5 otrok, 4 dečki in 1 deklica. Mejni teži sta pripadli dečkoma, najtežji je ob rojstvu tehtal 3.950 gramov, najlažji pa 3.800 gramov.

URGENCA

V Splošni bolnišnici Jesenice so imeli po posameznih oddelkih naslednje število urgenc: interni oddelek 44, kirurgija 79, pediatrija 18 in ginekologija 20.

KOCKA
POHIŠTVO, BELA TEHNIKA, ORTOPEDSKE VZMETNICE
TEL.: 064/403-871
TRGOVINA S POHIŠTVOM, SPODNJA BESNICA 81

RESTAVRACIJA DETELJ'CA
BISTRICA PRI TRŽIČU - pri Petrolu
tel.: 53-575
VSAK DAN MALICE IN KOSILA
BOGAT IZBOR JEDI PO NAROČILU
ZA ZAKLJUČENE SKUPINE ŠE NEKAJ PROSTIH TERMINOV ZA PREDNOVOLETNA SREČANJA
ŽELIMO VAM VESELE BOŽIČNE IN NOVOLETNE PRAZNIKE IN SE TUDI V PRIHODNJEM LETU PRIPOROČAMO ZA OBISK.

ROGLA TERME ZREČE
užitek nedotaknjene narave
PAKETI V TERMAH ZREČE
7-DNEVNI PREVENTIVNI PROTIBOLEČINSKI ANTIREVMATSKI PROGRAMI, PROGRAM OSTEOPOROZE
POLNI PENZION • KOPANJE V VSEH BAZENIH • POSVET PRI ZDRAVNIKU • MEDICINSKI PROGRAM • 1X BISERNA KOPEL • 1 X ZELIŠČNA KOPEL • DRUŽABNI IN KULTURNI PROGRAM
v hotelu DOBRAVA v 1/2 sobi že od 44.200 SIT
v VILAH TERME v 1/2 sobi že od 48.600 SIT
10 % POPUSTA DO 8. 4. 1997 ZA ZAUPANJE PRI DELOVEM ZLATEM LISTU
10 % POPUSTA ZA UPOKOJENCE
BOOM počitnice
DO 21. 12. 1996 ŠE NEKAJ PROSTORA V HOTELU PLANJA NA ROGLI
DARILO ZA PRAZNIČNE DNI
DARILNI PAKETI V TERMAH ZREČE
UNIOR TURIZEM
Tel.: 063/768 20, 768 1105, 768 1117
Fax: 063/762 446
Predstavništvo Ljubljana
061/329 264
061/315 389

Nadaljevanje prekinjene seje

Naklo, 13. decembra - Na 18. seji občinskega sveta občine Naklo, ki je bila 3. decembra 1996, so po obravnavi osmih točk dnevnega reda zasedanje prekinili in ga sklenili nadaljevati drugič. Tako je predsednik sveta Peter Lunar sklical nadaljevanje 18. seje v ponedeljek, 16. decembra 1996, ob 17. uri. Med štirimi preostalimi točkami dnevnega reda bo najpomembnejša razprava o spremembah in dopolnitvah planske in prostorske dokumentacije občine Naklo. Po seji se bodo svetniki sešli na družabnem srečanju ob koncu leta v gostilni Bovavc v Strahinju. • **S. Saje**

Optika Monokel
064 - 212-535
Na Mohorjevem klancu v Kranju

Pri podeljevanju koncesije ni bilo nepravilnosti

Do nove lekarne po zakoniti poti

Gorenjska lekarna Kranj za novo lekarno na Jesenicah ni bila zainteresirana, zato bo koncesija podeljena zasebnici. Končno soglasje mora dati tudi Ministrstvo za zdravstvo.

Jesenice, 12. decembra - V jeseniški javnosti so se pojavila ugibanja in dvomi, kako je bila podeljena koncesija za novo zasebno lekarno na Jesenicah, tako, da so tudi na seji občinskega sveta zahtevali odgovor na to vprašanje. Še posebej, ker naj bi bila Gorenjska lekarna pripravljena v prostorih Zdravstvenega doma Jesenice odpreti lekarno in s tem približala ponudbo uporabnikom.

Zadeva vendarle ni tako preprosta, sploh pa ni res, da bi občina oziroma njen organ po svoji volji in presoji na družbenem področju lahko komurkoli sam podeljeval koncesijo.

Zanimanje za opravljanje lekarniške dejavnosti v pritličju stolpnice na Tavčarjevi 3 b je bilo precejšnje, tako s strani Gorenjske lekarne Kranj kot zdravstvenih delavcev. Zato je občina objavila razpis za podelitev koncesije ter vsem zainteresiranim kandidatom ponudila enake pogoje z razpisom, s katerim je občina nudila kandidatom možnost najema poslovnih prostorov občine. Pred objavo razpisa koncesije je s posebnim dopisom, kdaj in kje bo objavljen javni razpis, obvestila tudi Gorenjsko lekarno Kranj. Gorenjska lekarna se na razpis ni prijavila, pač pa so prejeli dve vlogi za zasebno dejavnost.

Pristojnost za podeljevanje koncesij na posameznih področjih družbenih dejavnosti in gospodarskih javnih službah urejajo področni zakoni zelo različno. Za osnovno zdravstveno in lekarniško dejavnost zakon o zdravstveni dejavnosti določa, da koncesijo podeli občinski ali mestni upravni organ, pristojen za zdravstvo, ob soglasju Ministrstva za zdravstvo. V postopku odločanja morajo upravni organi pridobiti tudi mnenje Zavoda za zdravstveno zavarovanje Slovenije in pristojne zbornice. Enako velja tudi za lekarniško dejavnost.

Zakonodaja pravi, da o koncesijah na področju gospodarskih javnih služb odloča občinski svet, na področju družbenih dejavnosti pa upravni organ, vendar pa po predhodnih mnenjih zbornice in Zavoda za Zdravstveno zavarovanje ter soglasja Ministrstva za zdravstvo. Koncesije na področju družbenih dejavnosti, tudi zdravstva, zobozdravstva in lekarniške dejavnosti gredo skozi številne postopke in morajo imeti soglasja.

V jeseniški občini so tako podelili že šest koncesij, večinoma za opravljanje zobozdravstvene dejavnosti. Po izbiri ene izmed kandidatk, ki je zaprosila za koncesijo za zasebno lekarno, pa v tem primeru čakajo še na soglasje Ministrstva za zdravstvo.

Ob tem so nam na Jesenicah še povedali, da bo v tem primeru koncesionarka morala podpisati pogodbo, v kateri bo med drugim tudi odločilo, po katerem bo pri zaposlovanju morala dati prednost tistim, ki so zdaj zaposleni v Gorenjski lekarni Kranj. **D. Sedej**

V Podmežakli dobili zemeljski plin

Jesenice, 12. decembra - Letos avgusta so začeli z gradnjo plinovodnega in kabelsko komunikacijskega sistem v naselju Podmežakla. Dela so končali v treh mesecih. Plinovod so gradili skupaj s kabelskim sistemom, ki ga je v celoti financiralo podjetje ASTRA Telekom Žirovnica. Položili so 4 kilometre kabla, vrednost vse investicije pa znaša 28 milijonov tolarjev. Investitorja zemeljskega plina sta bila JEKO - IN in občina Jesenice. Iz proračuna občine Jesenice je bilo za investicijo namenjenih 10 milijonov tolarjev, občani so prispevali 11 milijonov tolarjev, JEKO - IN pa je investiral več kot 7 milijonov tolarjev. Po podatkih JEKO - INa je bila investicija izredno poceni, saj dosegajo enakovredne investicije v Sloveniji od 100 do 150 nemških mark na meter. Vsa dela so opravila domača podjetja: projektiranje ELKO-TERM, gradbena dela KOVINAR, montažna dela PLIN-STAL Jesenice, nadzor DOMINVEST Jesenice. Po zbranih podatkih je v krajevni skupnosti Podmežakla okoli 350 gospodinjstev, od katerih se je že v prvi fazi, med gradnjo, prijavilo za priključitev na plinovod več kot 90 gospodinjstev, trenutno pa že uporablja plin iz na novo zgrajenega omrežja okoli 30 gospodinjstev, v vsej krajevni skupnosti Podmežakla pa okoli 60 gospodinjstev. Zato, ker je potekala gradnja krajevnega kabelskega sistema in zemeljskega plina istočasno, so se z ASTRA TELEKOMOM dogovorili, da skupaj pripravijo poskusno daljinsko odčitavanje plinomerov, kar je med prvimi v Sloveniji in računalniško spremljanje parametrov plinovoda v merilno reducirnih postajah. • **D.S.**

Delavci položili asfalt

Jesenice, 12. decembra - Obnova magi-stralne ceste na Jesenicah, na odseku od Čufarja do križišča pri Kosovi graščini, se končuje, saj so delavci SCT Ljubljana v teh dneh položili asfalt. Končan je torej prvi, najbolj zahteven odsek, naslednje leto poleti pa bodo nadaljevali s preplastitvijo ceste do železniške postaje. Projekti so pripravljeni, za obnovo magistralne ceste do železniške postaje pa bodo v republiškem proračunu namenili okoli 120 milijonov tolarjev.

V centru Kranja
OKREPČEVALNICA
"STARA POŠTA"
Koroška c. 2, Kranj
Tel.: 267-540
Pridite k nam na **kavo, hišno torto,** presenečeni boste, kako prijetno je pri nas!
Nudimo vam tudi **jedi po naročilu** in dnevne malice.
V pričakovanju vas lepo pozdravljamo!

Občinski svet Šenčur o treh odlokih

Otroci hodijo v šolo, kamor želijo

Ob osnutku odloka o ustanovitvi javnega zavoda Osnovna šola Šenčur so se svetniki pogovarjali tudi o vključitvi podružnične šole Trboje v matično šolo v Šenčurju.

Šenčur, 10. decembra - Ta podružnica sedaj sodi k osnovni šoli Staneta Žagarja v Kranju. Z vodstvom Žagarjeve šole in županom mestne občine Kranj že tečejo pogovori o organizacijski spremembi, je zatrdil župan občine Šenčur Franc Kern. Pobuda za takšno spremembo je prišla iz Trboj, kjer si obetajo, da bo občina Šenčur bolje skrbela za vzdrževanje šolskega poslopja, kot prek sedanje matične šole skrbi občina Kranj.

Pri omenjenem odloku gre za uskladitev z zakonodajo in za prevzem ustanoviteljskih pravic od mestne občine Kranj. V istem zamahu s šolo pa rešujejo tudi status vrtcev v občini Šenčur. Po odloku izpred 18 let je bila v šolskem okolišu Šenčur poleg matične šole samo še podružnica v Voklem, po novem pa še šola v Olševku, ki so jo Šenčurjani ravno letos "podeđovali" po občini Preddvor, in šola v Trbojah, ki jo bodo na podoben način prevzeli predvidoma 1. septembra 1997, z novim šolskim letom torej.

Osnovna šola Šenčur bo organizacijsko prevzela tudi vrtce, program cicibanovih uric in "malo šolo". Že s 1. januarjem bosta njena vrtca Visoko in Voklo, ki sta doslej sodila pod Vzgojnovarstveni zavod Kranj, ter prej omejnene popoldanske programe za predšolske otroke, ki sicer že sedaj potekajo v šolah Šenčur, Voklo in Olševek. Cicibani in mali šolarji iz Trboj pa bodo hkrati s šolarji postali šenčurski z začetkom prihodnjega šolskega leta.

Občina organizacijsko prevzema podružnično šolo na svojem območju zaradi financiranja, je dejal župan Franc Kern, morebitne dvome staršev pa razblinil z mislijo, da se za otroke zaradi nove organizacijske scene ne bo nič spremenilo. Šolska prehrana bo namesto iz Kranja prihajala iz Šenčurja in učiteljice bodo na plačilni listi šenčurske, ne več kranjske šole. Če bo trbojska šola del osnovne šole Šenčur, to ne pomeni, da morajo otroci po 4. razredu obiskovati šenčursko šolo. Izbira šole je svobodna, otroci hodijo, kamor želijo, občina Šenčur pa jim pokrije prevozne stroške, kamorkoli se že dnevno vozijo v šolo. Osnutek odloka, ki zadeva šolo, je zbudil še nekaj razprave. Tako se je svetnik **Stane Kalan** obregnil ob tisto določilo odloka, ki govori o imenovanju ravnatelja. Dejal je, da je čisto po vojaško, ker soglasje k imenovanju daje minister, namesto da bi imela večjo težo pri odločanju o tem občina in starši. Toda takšen je žal zakon, so ugotovili svetniki, ki jim ta stvar tudi ni preveč všeč. Še dva odloka v osnutku so tokrat obravnavali šenčurski svetniki: enega o postavitvi reklamnih tabel in nepromet-nih znakih in drugega o komunalnih taksah v občini. Beseda pa je bila tudi o uskladitvi občinskega proračuna. V občinski blagajni je za 16 milijonov več, kot so predvidili, zlasti na račun izvirnih prihodkov občine, medtem ko je državnega denarja za zagiotovljeno porabo manj. Župan je svetnikom utemeljil, kako je prerazporejen presežek denarja, odgovoril pa tudi na nezaupljivo vprašanje, od kod več prihodkov občine. Denar gospodarno obračamo, je pribil župan, občina pa je del presežkov namenila tudi za izgradnjo vrtca. • **D.Z.Žlebir**

5% BOŽIČNO-NOVOLETNI POPUST ZA VSE NOVE KUPCE OB NAKUPU NAD 10.000,00 SIT ● IMETNIKI COMING KARTICE IMATE V DECEMBRU 7% POPUST

Gospod Co Ming priporoča

ZVOK IN SLIKA KOT SE ŠIKA!

PHILIPS VIDEOREKORDER, 4 video glave, turbo drive, izpis funkcij, incredible picture chip, daljinsko upravljanje.
SIT 47.406 ali 7x 7.696 *

PHILIPS TV, teletekst, ekran 55 cm, Black Matrix ekran, 70 programskih mest, visoki S kanali, izpis funkcij na ekranu, programiran izklop, daljinsko upravljanje, evro A/V.
SIT 71.010 ali 7x 11.528*

GRUNDIG GLASBENI STOLP, M2, 2 X 25W izhodne moči, ultra base sistem, radijski sprejemnik s spominom za 30 postaj, dvojl kasetofon, CD player s spominom za 20 naslovov.
SIT 47.406 ali 7x 7.696*

* V cenah je 5% popust že upoštevan

TV VIDEO HI-FI CENTRI
LJUBLJANA
Kongresni trg 12
tel. 061 214-321
Slovenijales
Dunajska 20
tel. 061 324-467
BTC-hala A
Šmartinska 152
tel. 061 185-27-70
BTC-hala A
Šmartinska 152
tel. 185-26-04
VRHNIKA
Tržaška cesta 28
tel. 061 752-392
KRANJ
Mirka Vadnova 7
Primskovo
tel. 064 241-056

COMING
VRHNIKA

GARANCIJA 2 LETI ●MOŽNOST NAKUPA NA OBROKE ●POPUST ZA GOTOVINO ●BLAGO NA PREIZKUS ●BREZPLAČNA DOSTAVA IN NASTAVITEV DO 20 km

Občinski praznik na referendumu

Žiri, 12. decembra - Na dnevnem redu zadnje seje občinskega sveta Žiri je bil tudi predlog odloka o zakonodajnem referendumu o določitvi praznika občine Žiri in določitvi njenih simbolov, o čemer občinski svet ni mogel doseči soglasja, za razpis o simbolih pa je bila sprejeta ocena, da ni bil izpeljan korektno. Predlagatelj odloka svetnik Rudolf Poljanšek je sicer predlog umaknil z željo, da še dodatno proučijo nekatere dele, vendar kljub temu povejmo, o čem naj bi Žirovci po tem predlogu odločali: **praznik občine naj bi bil 23. december** v spomin na 23. december 1981, ko je skupščina občine Škofja Loka sprejela odlok o združitvi naselij Žiri, Dobračeva, Nova vas in Stara vas v naselje z imenom Žiri. Poleg občinskega praznika naj bi imela občina Žiri še **dva spominska dneva** - 23. oktober v spomin na 23. oktober 1943, ko so bile Žiri osvobojene izpod nacizma, in na Martinovo nedeljo, ko je farno žegnanje - god zavetnika žirovske farne cerkve. Za grb občine Žiri pa naj bi glasovali o predlogu modrega lintverna na srebrni podlagi, ki drži v krempljih bukovo vejo z bukovim žirom in dvema listoma. Če bodo kakšne spremembe in o tem, kdaj naj bi bil referendum, bomo še poročali. • **Š. Ž.**

Dve stoletji mengeškega šolstva

Mengeš, 13. decembra V Mengšu bo jutri (sobota) dopoldne osrednja svečanost ob 200-letnici javnega šolstva. Ob 10. uri bo v Kulturnem domu svečanost s kulturnim programom. Po slovesnosti v Kulturnem domu bodo na ogled programi in dejavnosti v učilnicah Osnovne šole v Mengšu, odkrili bodo tudi spominsko ploščo ob izgradnji dvigala za učence-invalide in odprli razstavo Slovenskega šolskega muzeja pod naslovom Šolska spričevala. • **A. Ž.**

Bombažna predilnica in tkalnica Tržič, d.o.o.
Predilniška cesta 16, 4290 Tržič, Slovenija
tel. 064/53 571 - fax: 064/53 305

DECEMBER - MESEC BPT
15 % POPUST ZA IZDELKE BPT
- novoletni in svečani prti
- damastni prti, nadprti, servieti
- kvalitetna posteljnina iz platna, damasta

IZKORISTITE PRILOŽNOST in nas obiščite v TRGOVINI BPT na Deteljici pri Tržiču.

KUPON BPT
Ob priložitvi kupona vas pri nakupu nad 10.000 SIT čaka darilo.

Seja tržiškega občinskega sveta v dveh delih

Začetek ob nesporazumih, konec ob spravi

Pregled uresničevanja sklepov sveta je obudil stare zamere zaradi načina sprejema letošnjega proračuna. Po prerekanju, kdo ima prav, so le sklenili nadaljevati bolj složno.

Tržič, 12. decembra - Za 18. sejo občinskega sveta so predvideli 18 točk dnevnega reda in ji dodali še eno. Ker so svetniki sklenili ostati na seji le do 21. ure, je ob nesporazumih o uskladitvi postavk v letošnjem proračunu izgledala obravnava številnih zadev skoraj nemogoča. Vseeno so se sporazumeli za pripravo rebalansa proračuna in pregledali devet točk, deset pa jih bo ostalo za nadaljevanje seje prihodnjo sredo.

Sprejem zapisnikov 5. in 6. izredne seje je minil brez bistvenih pripomb, zato pa se je zapletlo že ob pregledu uresničevanja sklepov občinskega sveta. **Ludvik Perko** iz odbora za družbene dejavnosti je želel vedeti, kdaj bo uresničen program financiranja kulturnih organizacij in skupin, ki so se prijavile na letošnji razpis. Tako on kot **Slavko Teran**, ki je spraševal o uresničitvi razpisa za kredite podjetnikom in obrtnikom, sta se morala zadovoljiti z županovim odgovorom o pomanjkanju denarja. Ko je **Pavel Rupar** seznanil svetnike še z izdano odločbo ustavnega sodišča o presoji zakonitosti tržiškega odloka o proračunu, se je razprava preusmerila v ugotavljanje ocene v tej sodbi. Obudile so se stare zamere med občinskim svetom in upravo o načinu sprejema proračuna, ob katerih je vsaka stran tolmačila tudi odločbo sodišča po svojih merilih. Čeprav je **Janez Ahačič** večkrat spomnil na neuresničeno zahtevo občinskega sveta za pripravo rebalansa proračuna in pregled porabe denarja v devetih mesecih letos, je župan še naprej zagovarjal svoje mnenje, naj rebalans pripravi predlagatelj sprejetega proračuna, to je občinski svet. Po daljšem medsebojnem prepričevanju, da na tak način ne bodo prišli nikamor, je vendarle prevladal sporazum o sodelovanju. Tudi župan je ugotovil, da drug brez drugega ne bodo mogli delati. Občinski svetniki pa so z večino glasov podprli sklep, naj občinska uprava pripravi do 18. 12. 1996 predlog rebalansa proračuna, ki bo dopolnjen s podatki o prenesenih obveznostih iz leta 1995 in pregledom porabljenega denarja do konca novembra letos.

V nadaljevanju seje so se svetniki seznanili s poročilom o odgovorih na njihova vprašanja in pobude v preteklosti. Pod dodatno točko so sprejeli program javnih del v letu 1997, ki bo zaposlil 40 oseb, stal pa naj bi nekaj manj kot 7 milijonov tolarjev. Brez pripomb so sprejeli predlog odloka o ustanovitvi javnih vzgojno izobraževalnih zavodov, predlog odloka o ustanovitvi javnega zavoda Glasbena šola Tržič in predlog odloka o ustanovitvi javnega Vzgojno varstvenega zavoda Tržič.

Predvideno odredbo o plačilu povračila za čezmerno uporabo cest Slap - Jelendol in Slap - Lom bodo zaradi številnih pripomb dopolnili in jo ponovno obravnavali v nadaljevanjuseje prihodnji teden. V prvem delu seje je svetnikom uspelo sprejeti še pravilnik o štipendiranju in potrditi sestavo 5-članske disciplinske komisije. Pregled premoženja občine ob koncu leta 1995 so sprejeli le kot delno bilanco, obenem pa so predlagali, naj za pridobitev popolnih podatkov povabijo k sodelovanju predsednika izvršnih svetov občine v dveh zadnjih mandatih.

S. Saje

Nakelski svetniki o izselitvi iz šolskega stanovanja

Doslej le besede, problem pa ostaja

Županovo ustno poročanje o iskanju nadomestnega stanovanja za stanovalce v šoli svetnikov ni prepričalo, zato so zahtevali pisno poročilo.

Naklo, 10. decembra - Na decembrski seji občinskega sveta je župan Ivan Štular poročal samo o enem problemu, ki pa je še vedno nerešen in tudi čedalje bolj zaskrbljujoč. Zaradi gradnje prizidka k osnovni šoli bi namreč morali izseliti družino iz šolskega stanovanja, a nadomestnega stanovanja še nimajo. Svetniki so zato sklenili, naj občina sama kupi stanovanje oziroma hišo.

Stanovanja v osnovni šoli Naklo, v katerem prebiva družina učiteljice, po izgradnji prizidkov in preureditvi stare stavbe ne bo več. Zato v nakelski občini že dalj časa iščejo možnosti za zagotovitev nadomestnega stanovanja in preselitev družine. Kot je med zadnjim poročanjem občinskim svetnikom ponovil župan **Ivan Štular**, občini Naklo ni uspelo pridobiti stanovanja iz predvidene delitve premoženja z nekdanjo kranjsko občino, stanovalcem pa tudi niso ustrezala nekatera ponujena stanovanja v drugih krajih. Čeprav je izgledalo, da bodo našli rešitev s Stanovanjsko zadrugo Gorenjske, so se tudi pri teh dogovorih pojavile težave. Našli so namreč 135 tisoč DEM vredno stanovanje, kamor bi se družina preselila, vendar niso dosegli sporazuma o sofinanciranju nakupa.

Slednja županova informacija je sprožila živahno razpravo, med katero so se svetniki razmišljali o marsičem. Spraševali so se, ali je občina Naklo sploh dolžna preskrbeti stanovanje nekomu, ki živi v stanovanju v lasti druge občine. Slišati je bilo povsem različna stališča; od tega, da bi stanovalci morali sami rešiti svoj problem, ker domnevno niso sprejeli doslej ponujenih možnosti za preselitev, pa do tega, da je občina dolžna preskrbeti drugo stanovanje. Predvsem so se čudili predlogu za nakup tako dragega stanovanja. Posebno kritičen je bil do tega **Tadej Markič**, ki je predlagal, naj občina sama kupi primerno stanovanje oziroma večstanovanjsko hišo. Čeprav razprava s tem še ni bila končana, so po njej vendarle z večino glasov podprli omenjeni predlog. Obenem so izglasovali predlog predsednika občinskega sveta; **Peter Lunar** je namreč na osnovi kritičnih pripomb svetnikov o dosedanjem iskanju nadomestnega stanovanja zahteval, naj občinska uprava pripravi pisno gradivo o dogovorih z vodstvom matične šole in uprave mestne občine Kranj.

Med svojim poročilom je župan omenil, da zaradi neizpraznjenega šolskega stanovanja že nastaja škoda. Kot je povedala **Meri Lavrič**, ki nadzira gradnjo, problemi ne nestajajo samo pri zamenjavi strehe na stari zgradbi in povezavi z ostrešjem nove stavbe. Ustavlja se namreč tudi izgradnja telovadnice, saj bi stene prizidka zakrileokna stanovanja. Gre za resne težave, ki jih bo treba čimprej rešiti zaradi terminskega plana izgradnje. Po teh pojasnilih so nekateri svetniki že izrazili dvom, da bo nakelska šola nared za vselitev prihodnjo jesen. • **S. Saje**

Enaindvajseta seja občinskega sveta Žiri

Vodovod v Žireh je rešeto

Težave z oskrbo s pitno vodo v Žireh nastajajo predvsem zaradi popolne dotrajanosti vodovoda. Podeljena koncesija za vrtec Sv. Ane.

Žiri, 12. decembra - V nasprotju z dosedanjim mnenjem, da je namreč vode v žirovskem vodovodu za vse potrebe občasno premalo, se je pokazalo, da je vzrok za težave pri oskrbi s pitno vodo v samem vodovodnem omrežju, ki dobesedno propada. Občinski svet je bil zato mnenja, da je potrebno obnovo vodovoda uvrstiti med prednostne naloge občine v prihodnjih letih. Prekinitev rekonstrukcije ceste Trebija Žiri je povzročil svetnik Franci More.

Tudi za tokratno torkovo sejo občinskega sveta občine Žiri bi bilo mogoče reči, da se svetniki niso mogli izogniti povišanim tonom v razpravi, saj se konflikt med predsednikom sveta in večino svetnikov ter tajnikom občine na eni strani, in Francijem Moretom na drugi strani, poglablja že do te mere, da so potrebne grožnje o odstranitvi s seje. Imenovani svetnik ima namreč o večini zadev, ki so na dnevnem redu svoje (drugačno) mnenje, opozarja na to, kako slabo so posamezne zadeve proučene in pripravljene. Čeprav se je že kar nekajkrat pokazalo, da ima prav, le z načinom, kako na to opozarja, se ni mogoče strinjati, pa mu je bilo na tokratni seji dokazano, da občini dela tudi škodo: s pritožbo o ogrožanju varnosti prometa pri rekonstrukciji ceste Trebija - Žiri na državni prometni inšpektorat je dosegel, da je bila rekonstrukcija te ceste ustavljena, s čemer je po oceni izvajalca del SGP Primorje nastalo za 25 milijonov škode. Kakšna bo nadaljnja usoda te rekonstrukcije po besedah podžupana Antona Oblaka še ni jasno, saj se ob tem odpira vrsta vprašanj: kako zagotoviti vso potrebno dokumentacijo, ali morda ne bo denar za "sanacijo posledic pretekle zime", s katerim so se v pretežni meri ta dela izvajala (le del je primaknila občina), z novim letom propadel. Ko skušajo skupaj z državo najti najugodnejše rešitve - včasih so, kot povsod po Sloveniji, pri tem potrebne tudi improvizacije, pa prav zaradi te prijave prihaja do odklonitve, češ: "Najprej se zmenite doma!"

Druga zahtevna tema enaindvajsete seje pa je bila oskrba s pitno vodo, saj so Kacinovi iz Bedriha opozorili občinski svet, da vedno pogosteje, tudi po več dni ostajajo brez vode. V razlagi in razpravi je bilo ugotovljeno, da je to posledica dotrajanosti žirovskega vodovoda - brez vode so namreč tudi takrat, ko je vodovodni rezervoar povsem poln. Trideset in celo več let stare salonitne cevi so namreč popolnoma razpadle, in kjerkoli zaradi okvare te cevi odkopljejo, se pokaže, da so podobne rešetu. Izgube vode so v takem omrežju tako velike, da tudi zadostne količine vode v rezervoarju ne zagotavljajo zadostnega tlaka za popolno oskrbo. Tako Kacinovim na seji občinskega sveta niso mogli zagotoviti takojšnje rešitve, pač pa le napotilo sestavljavcem prihodnjih občinskih proračunov, da namreč mora obnova vodovodnega omrežja dobiti pomenu ustrezno prednost. Da se ne bi prenaglili, so celo predlagali, da naj se sistematično začne s pripravami dolgoročnega razvojnega programa občine, ki naj določi vrstni red prednostnih nalog. • **Š. Žargi**

Koncesija za župnijski vrtec

Na razpis za podelitev koncesije na področju varstva in predšolske vzgoje v občini Žiri sta pripeli dve prijavi: vloga Župnijskega urada Žiri za Župnijski vrtec Sv. Ane in prijava VVZ Sonček, ki sta ga kot vzgojnovarstveni zavod ustanovila (ni pa še registriran) Majda in Franci More. Kljub temu, da je bil v razpravi ugotovljen dvom o pravilnosti razpisa, da je bil predlog izbora pripravljen brez komisije in mnenja pristojnega odbora, ter ugotovitvi, da na občini ne poznajo abecede o tem, do kdaj se šteje pravočasnost prispele vloge, druga vloga ni bila resno obravnavana, pač pa s sklepom podeljena koncesija za župnijski vrtec Sv. Ane. Svetnik Franci More je sicer svet opozoril, kaj je bilo pri pripravi te odločitve vse izpuščeno, vendar je bilo njegovo prizadevanje označeno za Don Kihotstvo. Kot prizadeti se je glasovanja vzdržal, vsi ostali prisotni pa so bili za sklep soglasni.

ZRCALCE, ZRCALCE

Spočenjajo občino namesto otrok

Kaj se zgodi, če se vaški možje močno ženejo za nastanek samostojne občine? Upadejo jim rojstva. Na Jezerskem denimo opažajo, da se jim rod premalo pomlajuje in da leta 1994 niso imeli v "občini" niti enega rojstva. Včasih smo rekli, da je kriva televizija in da bi potrebovali temeljit električni mrk, da bi se nam čez tri četrt leta rodilo več otrok. No, na Jezerskem TV že ne more biti vzrok, torej je lahko edinole večno sestankovanje zaradi nove občine. Potem ko jo bodo Jezerjani vendarle dobili, pričakujemo, da bodo dogodek proslavljali v takšnem duhu, ki bo čez slabo leto dal več novih občanov!

Kava za budnost svetnikov

V občini Šenčur se je med zasedanji občinskega sveta udomačila lepa navada: da svetniki in gostje med dolgotrajnimi in večkrat duhamornimi sejami ostanejo budni, jim nekje na sredi postrežejo s kavo. Novinarji, ki spremljamo zasedanja v različnih občinah, bi bili veseli, ko bi podobno prakso uvedli tudi drugje. Zlasti tam, kjer je raven razprave takšna, da spominja na gostilniško omizje. Še nekaj na mizo torej in vzdušje vi bilo popolno!

Sovodenj ne bo menjal občine

Žiri, 12. decembra - Na torkovi seji občinskega sveta občine Žiri so prejeli obvestilo sveta Krajevne skupnosti Sovodenj, s katerim jih obveščajo, da so ob državnozborskih volitvah 11. novembra izvedli tudi poizvedovalno anketo o tem, ali nadaljevati prizadevanja, da se (del) KS Sovodenj priključi občini Žiri. Anketa je pokazala, da je večina ljudi za to, da KS Sovodenj ostane v občini Gorenja vas - Poljane, zato je svet KS soglasno sklenil, da se zaključijo vsi postopki za zamenjavo občine. Sklenili so tudi, da bodo dali občinskemu svetu Gorenja vas - Poljane pobudo o tem, da naj prouči možnost, da se podjetje Termopol prenese iz občine Žiri v občino Gorenja vas - Poljane, saj ugotavljajo, da je izrazito, kot so napisali, "sovodenška fabrika", ki je sad dela in odrekanj krajanov tega kraja. Le na napačnem bregu potoka je postavljena, pa še pri tem ne kaže pozabiti, da je bila struga ob gradnji prestavljena. • **Š. Ž.**

Podjetje PRAKTIKUM, d.o.o.

Gorenja vas

razpisuje prosta delovna mesta

1. PRODAJALCA

v trgovini s tehničnim blagom

2. MONTERJA VODOVODNIH IN CENTRALNIH INŠTALACIJ

Pogoj: dokazilo o ustrezni izobrazbi, vozniški izpit B kategorije, aktivno znanje slovenskega jezika

Kandidati naj pismena dokazila o ustrezni izobrazbi pošljejo na naslov Praktikum, d.o.o., Gorenja vas 185, 4224 Gorenja vas, najkasneje do 20. 12. 1996.

SLAŠČIČARSTVO JEŽEK

TORTE OKRAŠENE PO ŽELJI

- izrednega okusa
- vseh vrst in oblik
- za vse svečanosti

rojstni dnevi, obletnice, poroke,...

Krmelj Marija s.p., Grajska pot 6, Škofja Loka, tel.: 622-285

OKUSNO IN DOBRO

POPOLNA NEGA KOŽE

Čisti gel Aloe vere

Losjon in krema z vitaminom E in alojo

Losjon s kakavovim maslom in alojo

DOBITE V VSEH LEKARNAH PO SLOVENIJI

Na volišču v Cankarjevi ulici v Radovljici

Napaka s političnim prizvokom?

Za socialdemokratski predlog so našteli 115 glasov, dejansko jih je bilo samo 78.

Radovljica *- Iz Radovljice smo v uredništvo prejeli obvestilo, češ da je pri nedeljskem referendumu o volilnem sistemu na enem od volišč v Radovljici prišlo do poneverbe izidov v korist predloga, ki so ga dali socialdemokrati in 43.710 volivcev.*

Ko smo sporočilo preverjali pri okrajni volilni komisiji tretjega okraja, se je izkazalo, da je na volišču v Cankarjevi ulici v Radovljici res prišlo do napake pri štetju glasov. Napako je odkrila okrajna komisija oz. njen računalnik, ki nikakor ni mogel "razumeti", da se število volivcev ne ujema s številom glasov. Ko je volilni odbor na volišču v Cankarjevi ulici po posredovanju okrajne komisije ponovno preštel glasove, se je pokazalo, da je večinski volilni sistem, ki so ga predlagali socialdemokrati in 43.710 volivcev, dobil na tem volišču 78 glasov in ne 115, kolikor so jih našteli najprej. Komisija, ki je "za vsak primer" pregledala tudi rezultate državnozborskih volitev na tem volišču, je ocenila, da ni šlo za poneverbo izidov, ampak za napako, zato tudi ni ukrepala. Napako so odpravili in četudi komisija ni ugotavljala, kdo je štel glasove in kdo naj bi torej zakrivil spodrsljaj, so se po Radovljici začele širiti različne govorice, sumničenja, domneve... Napaka je dobila politični prizvok, bržkone zato, ker je bila članica volilnega odbora tudi sorodnica pomembnega funkcionarja radovljiške socialdemokratske stranke. • **C.Z.**

Obnavljajo cesto skozi Cerklje

Cerklje, 13. decembra - Novembra so začeli razkopavati cesto skozi središče Cerkelj. Gre za težko pričakovano obnovo republiške ceste Brnik - Cerklje - spodnja postaja žičnice na Krvavec, ki je bila že dolgo predmet slabe volje občanov in kritik, naslovljenih na občinsko oblast. Do pomladi naj bi uredili odsek te ceste od "Agatinega vogala" do občinske (bivše policijske) stavbe, preostanek ceste od Cerkelj do Brnika in od Cerkelj do žičnice pa naj bi preplastili. Pred zimo so začeli z zemeljskimi deli: najprej naj bi uredili kanalizacijo, spomladi pa bodo nadaljevali z ostalimi opravili. • **D.Ž.**

S seje sveta mestne občine Kranj

Za "smetiščno takso" poseben odlok

Svetniki razpravljali o skupnem odloku petih občin, ki ga sploh niso videli.

Kranj, 13. decembra - Za sredino 20. sejo sveta mestne občine Kranj sta manjkali dve gradivi; za predlog o sodelovanju pri izgradnji koncertne dvorane je župan Gros dejal, da ga bo pripravil za naslednjo sejo, o odloku o taksi za odlagališče komunalnih odpadkov v Tenetišah pa so svetniki govorili, čeprav besedila niso videli.

Odlok so po sklepu predsednikov svetov petih občin (Kranj, Naklo, Preddvor, Cerklje, Šenčur) pripravili v javnem podjetju Komunala Kranj. Kot je pojasnil **Jože Stružnik** iz Komunale, je uvedba takse nujno potrebna za sanacijo in razširitev deponije v Tenetišah, na katero naj bi odlagali komunalne odpadke do izgradnje regijske deponije. Komunala je osnutek odloka 24. oktobra poslala vsem petim občinam, sprejeli so ga že v šenčurski, naklanski in preddvorski, kjer so že tudi imenovali po enega člana v usklajevalno skupino. V Cerkljah nameravajo to storiti na prvi seji občinskega sveta. Maja prihodnje leto bo namreč deponija v Tenetišah zasičena s komunalnimi odpadki, jasno pa je, da do takrat regijske deponije še ne bo. Zato bo, hkrati s sanacijo, za odpadke te vrste znotraj ograje potrebno urediti nekaj dodatnega prostora. In zato se s sprejemom odloka o taksi tudi mudi.

Svetnik **Janez Osojnik** je povedal, da je svetov odbor za prostor in gospodarsko infrastrukturo, ki ga vodi, prav zato odlok, ki ga je dobil od predsednika kranjskega sveta, obravnaval in podpira načrte Komunale za urejanje deponije. Vendar pa je odbor ugotovil več pomanjkljivosti; od te, da odlok nima predlagatelja (ta je običajno župan) do te, da kranjski statut ne pozna možnosti sprejetja skupinskega odloka (za pet občin). Torej občinski svet pričakuje vsem formalnostim zadoščeno besedilo odloka. V sredo so kranjski svetniki obravnavali tudi več zemljiških zadev. Pristali so, da občina pridobi od 29 lastnikov potrebna zemljišča za že obnovljeno lokalno cesto Tenetiše-Trstenik, sklene pogodbi o odkupu s podjetjem Sava in Stanislavom Golobom za rekonstrukcijo Škofjeloške ceste, s podjetjem Kokra za del Mlakarjeve in Kopališke ulice v Kranju ter s KŽK za del krajevne ceste Jama-Mavčiče.

Pri dveh predlogih pa se je svetnikom zataknilo, in sicer pri predlogu za odkup 12 kv. metrov zemljišča za pločnik ob Likozarjevi cesti v Kranju od lastnika Jožeta Koželja. Visoko ceno in še višjo odškodnino so že enkrat zavrnili, predvsem zato, ker je lastnik pripravljen prodati samo trak zemljišča za 60 centimetrov širok pločnik in bis torej ob njegovi posesti ožina še naprej motila. Zdaj je Koželj postavil še ostrejše zahteve; po prvi varianti dvakrat višjo ceno in odškodnino za sadno drevo ter manjvrednost posesti (skupaj 4,501.366 tolarjev za vsega 12 kv. metrov vrta), po drugi pa zahteva polovični znesek plus ograjo na električni pomik vrat in priključitev hišne kanalizacije na javno. **Rok Žibert** je povedal, da je svetov odbor za pridobivanje in opremljanje stavbnih zemljišč obe varianti zavrnil, ker gre za očitno izsiljevanje in meni, da se je s Koželjem treba dogovarjati za normalno širok pločnik. Podobnega mnenja so bili tudi svetniki.

Zataknilo se je tudi pri predlogu za pridobivanje zemljišč za rekonstrukcijo Župančičeve ulice na Hujah. Svetnica **Vlasta Sagadin** je prosila za dvomesečni odlog. V tem času bi se krajani skupaj z županom in projektanti sporazumeli za zmernejšo različico. Novi svet krajevne skupnosti Huje je namreč ocenil, da je 11,7 metra širok pas ceste, dveh pločnikov in parkirišča pretiran, saj bi s takšno traso prišli prav pod okna spalnic ljudi, ki žive v blokih na Župančičevi. Razen tega bi za parkirišča obiskovalcev starega mestnega jedra lahko izkoristili (pre)široko Likozarjevo cesto. Svetniki so menili, da ne bo škode, če se v kraju še enkrat pogovorijo in če usklajen predlog pride na dnevni red sveta čez dva meseca, medtem ko župan Gros nad tem ni bil navdušen. Dejal je, da je bil projekt usklajen s prejšnjim krajevnim svetom in da bodo spremembe gradnjo zamaknile za poldrugo leto. Svetniki so menili, da to gotovo ne bo potrebno.

Svetniki so v sredo obravnavali še poročilo o uresničevanju proračuna mestne občine za prvih devet mesecev letos, predlog renominacije letošnjega proračuna in ob tem zahtevali odlok o rebalansu ter premoženjsko bilanco prejšnje kranjske in nove mestne občine Kranj na dan 31. decembra 1995. Odbor sveta za finance je bilanco zavrnil, ker še ni izdelana delitvena bilanca nekdanje občine Kranj. • **H. Jelovčan**

Rogovi delavci spet delajo

Retnje pri Tržiču, 12. decembra - Zakasnitev oktobrskih plač in nekatere druge neizpolnjene finančne obveznosti so bile razlog za stavko Rogovih delavcev, ki se je začela v Ljubljani 26. novembra 1996, v tržiškem obratu pa dan pozneje. Ker je vodstvo podjetja delavcem obljubilo izplačilo zaostale plače do 11. decembra, so se začetek tega tedna ponovno vrnili za stroje. Dana obljuba uprave sicer ni bila izpolnjena do roka, vendar so v četrtek le dobili obvestilo o zagotovitvi denarja za plačo. Tako 51 delavcev cevarne v Retnjah nadaljuje z delom. Po oktobrski plači pričakujejo še izplačilo nadomestil za septembrske malice in oktobrske prevoze v prihodnjem tednu, o zagotovitvi neizplačanega dela regresa pa se bo sindikat še dogovarjal z vodstvom podjetja. • **Š. Saje**

Je občina Cerklje zašla v rdeče številke?

Cerklje, 13. decembra - Med prebivalci občine Cerklje se širi ljudski glas, da je občina zašla v rdeče številke. Menda so takšno trditev lahko prebrali tudi v časopisu. Ko smo o tem povprašali cerkljanskega župana Franca Čebulja (odslej tudi poslanca v državnem zboru), je govorice odločno zanikal. Trdi, da bo ob koncu leta v občinskem proračunu nekaj denarja celo ostalo. 30 milijonov naj bi prenesli v naslednje leto, če seveda ne bodo vsega vložili v zamenjavo kritine na šoli. Če pa bo ta denar ostal za leto 1997, bo prav tako namenjen šoli, in sicer za gradnjo telovadnice. Ko bo v ponedeljek občinski svet Cerklje razpravljal o rebalansu letošnjega proračuna, bo imel župan priložnost odgovoriti tudi na trditve o domnevnem primanjkljaju v občinski blagajni. • **D.Ž.**

Boj za občinsko izbo

Jesenice, 12. decembra - Pred časom je Upravna enota Jesenice tožila občino Jesenice zaradi deložacije in motenja posesti. Ob delitvi občine na Upravno enoto in občino je občina menila, da ji pripada tudi pisarna v velikosti 10 kvadratnih metrov, Upravna enota je trdila nasprotno. Uslužbenka te pisarne je bila zaradi sporov celo nekaj ur s svojo pisalno mizo kar na hodniku. Sodišče je odločilo v prid Upravne enote, v tem času pa sta se župan in načelnik Upravne enote sporazumela o dokončni delitvi prostorov. V podpisani pogodbi sta se domenila o uporabi poslovnih prostorov in o skupnem opravljanju del: informatika, vložišče, arhiv, hišniška opravila. Zanimivo je, da mora to pogodbo podpisati tudi vlada Republike Slovenije.

Boj za občinsko izbo je torej končan, prostori so razdeljeni v obojestransko zadovoljstvo. • **D.S.**

NOVO V ŠKOFJI LOKI! NOVO V ŠKOFJI LOKI!

TRGOVINA UGODNIH NAKUPOV

NEVERJETNO NIZKE, SUPER UGODNE CENE ŽIVIL IN PIJAČ.

MIKOM d.o.o.

- PLOČEVINKA UNION 0,5 — 99,90
- KIS VINSKI KOLINSKA — 137,00
- VINO NAMIZNO BELO — 185,00
- MOKA POSEBNA ŽITO — 75,90
- OLJE SONČNI CVET — 178,00
- KOMPOT BRESKEV — 167,00
- LOKA KAVA 250 g — 293,00
- TOAL. PAPIR INTIMA — 383,00
- ČOKOLADA MLEČNA 100 g — 66,00
- PENEČE VINO SPUMANTE — 299,00

IN ŠE VRSTA DRUGIH IZDELKOV

NOVA MIKOMOVA TRGOVINA OB SORI NASPROTI KAŠČE JE EDINA V ŠKOFJI LOKI, KI VAM PONUJA ŽIVILA PO TRAJNO NAJNIŽJIH CENAH.

DODATNI PRIHRANEK VAŠEMU PRORAČUNU SO ŠE KOLIČINSKI POPUSTI IN SUPER UGODNE CENE AKCIJSKIH PRODAJ.

OBIŠČITE NAS OD 12. DECEMBRA DALJE

DEL. ČAS: DELAVNIK OD 9. - 18. URE
SOBOTA OD 8. - 13. URE

VELIK PARKIRNI PROSTOR, MOŽNA DOSTAVA Z VOZIČKOM DO AVTOMOBILA.

KUPITE IN PRIHRANITE!

AVTO ŠOLA ing. HUMAR

NAJUSPEŠNEJŠA

AVTOŠOLA

vožnja v osebnih vozilih POLO, GOLF, FIESTA, SUZUKI...

in z motornim kolesom YAMAHA

Tečaj CPP vsak PONEDELJEK ob 9" dopoldne in ob 18" popoldne

311-035

paloma®

UGODNO

ponuja svojim kupcem

od 4.11. do 31.12.1996

- rolice CARLINA NATURA 10/1
- brisače KREP STD. 30 cm 2/1
- SERVIETE tissue 33x33/20 3 sl. božično - novoletni tisk
- KROŽNIKI 23 cm božično - novoletni tisk

14% POPUST

Kokra Kokra Kokra

NOVOLETNO BOŽIČNI POPUST 10%

*Žiri
*Kranj
*Jesenice
*Radovljica
*Gorenja vas
*Škofja Loka
*BTC Ljubljana

od 20. do 31. decembra

Voščimo vam vesele božične praznike in srečno 1997!

Ob občinskem prazniku nova večnamenska dvorana

Ta veseli dan je le prišel

Prireditve ob občinskem prazniku s skupnim naslovom "Rešte se rešte, starega leta... 1996" se bodo končale v prvih januarskih dneh.

Radovljica - Občina Radovljica ima dva občinska praznika: prvega 5. avgusta, ob obletnici ustanovitve Cankarjevega bataljona, in drugega 11. decembra, ob obletnici rojstva uglednega rojaka, dramatika, pesnika in zgodovinarja Antona Tomaža Linharta. Osrednji dogodek decembrskega praznovanja bo v nedeljo, ko bodo v Radovljici slovesno odprli večnamensko Linhartovo dvorano, ki so jo preuredili iz nekdanje kino dvorane.

Prireditev ob odprtju dvorane bo tudi lep kulturni dogodek. V preddverju dvorane bo razstava slik Brigite Požegar Mulej z naslovom Velika narava, na prireditvi, ki jo bo vodila Sabina Kogovšek, pa bodo sodelovali pihalni orkester Lesce, pevski zbori Podnart, Lipa DU Radovljica, Anton Tomaž Linhart Radovljica, Hozana, Koledva in Almira, dramski skupini Čuki iz Linhartove šole v Radovljici in Vigenjc z lipniške šole ter Linhartov oder. V Linhartovi dvorani bo ob 22. uri že tudi prva kino predstava.

Prireditve ob občinskem prazniku s skupnim naslovom "Rešte se, rešte, starega leta... 1996" se bodo nadaljevale še ves december in prve januarske dni. Že v sredo ob 18. uri bo v Linhartovi dvorani javna radijska oddaja Quo vadis, uro kasneje pa v leški cerkvi koncert mešanega pevskega zbora Anton Tomaž Linhart Radovljica in okteta LIP Bled. Prihodnji petek ob 18. uri bodo v galeriji Šivčeve hiše odprli razstavo del Klemena Rodmana z naslovom Radovljiški stoli, v Linhartovi dvorani pa bo ob isti uri božično novoletni koncert pihalnega orkestra Lesce. • **C.Z.**

Dobitniki občinskih priznanj

Štirje različni, štirje zaslužni

Na slovesnosti ob odprtju Linhartove dvorane v Radovljici bodo podelili tudi letošnja občinska priznanja. Prejeli jih bodo Vilko Bole, Društvo upokojencev Radovljica, Mihaela Zupan in Martin Avsenik.

Radovljica - Na razpis za podelitev občinskih priznanj je prispelo pet predlogov. Potem ko se je eden od predlaganih odrekel priznanju, je občinski svet sklenil, da veliko plaketo občine prejme Vilko Bole iz Radovljice, plaketo občine Društvo upokojencev Radovljica, plaketo Antona Tomaža Linharta pa Mihaela Zupan iz Radovljice in Martin Avsenik iz Begunj.

Veliko plaketo občine bo na predlog Turističnega društva Radovljica dobil 91-letni **Vilko Bole** iz Radovljice. Kot piše v obrazložitvi, je bilo na njegovo pobudo 1929. leta ustanovljeno turistično društvo na Brezjah. Ko se je 1932. leta za stalno preselil v Radovljico, se je takoj vključil v odbor turističnega društva Radovljica in dve leti kasneje že postal njegov tajnik. To funkcijo je ljubiteljsko in z veliko požrtvovalnosti opravljal vse do 1973. leta, v upravnem odboru društva pa je sodeloval vse do 1979. leta. V društvu menijo, da ima Vilko Bole največ zaslug za turistično uveljavitev Radovljice.

Občinsko plaketo bo dobilo **Društvo upokojencev Radovljica**, ki letos praznuje 50-letnico obstoja in delovanja. Skupina upokojencev je 1946. leta na pobudo Društva upokojencev LR Slovenije ustanovila podružnico v Radovljici, ki je zajela območje Begunj, Črnivca, Lesc in Ljubnega. Društvo je v teh krajih imelo poverjenike, ki so pridobivali nove člane in jih seznanjali z društveno dejavnostjo (prirejanje družabnih in kulturnih prireditev, izletov, predavanj, pomoč pri uveljavljanju socialnih pravic in reševanju stanovanjskih problemov itd.). Pred 21 leti je štelo 458 članov, danes jih ima 757, od tega 454 žensk in 303 moške. V okviru društva delujejo ženski pevski zbor in sekcije pevcev, kegljavcev, balinarjev in šahistov, sekcija za ročna dela, za šport in rekreacijo in za izlete.

Plaketo Antona Tomaža Linharta bo za dolgoletno delo na področju predšolske vzgoje na predlog sindikata Vzgojnovarstvenega zavoda Radovljica prejela ravnateljica zavoda **Mihaela Zupan** iz Radovljice. Kot piše v obrazložitvi, je bila Zupanova deset let ortopedagog v razvojnem oddelku Bled, od 1989. leta dalje pa je ravnateljica zavoda, ki skrbi za vzgojo in varstvo predšolskih otrok v dvanajstih vrtcih nekdanje radovljiške občine. Ob ravnateljevanju ni izgubila stika s svojim osnovnim poklicem ortopedagoga in še vsa leta vodi šolo za starše otrok s posebnimi potrebami (s cerebralno paralizo) in sodeluje še na drugih področjih.

Plaketo Antona Tomaža Linharta bo na predlog skupine občinskih svetnikov Združene liste socialnih demokratov prejel tudi **Martin Avsenik**, akademski slikar in lastnik Galerije Avsenik v Begunjah. Galerija s svojo dejavnostjo ni samo velika kulturna pridobitev za radovljiško občino, ampak tudi pomembno stičišče umetnikov, predvsem slikarjev, v slovenskem in celo mednarodnem prostoru.

Od ustanovitve 1989. leta do danes je organizirala že več kot 80 razstav slik domačih in tujih slikarjev, pet prireditev z naslovom Otroško veselje in tri prireditve za predšolske otroke z naslovom Zvonček. Galerija pomaga tudi pri organiziranju podobnih razstav in podpira folklorno skupino Begunje in mlade slikarje. • **C. Zaplotnik**

Begunje bodo dobile nov vrtec

Z enim mahom bodo ubili dve muhi

Novi begunjski otroški vrtec, za katerega so v torek položili temeljni kamen, bo rešil prostorsko stisko vrtca in osnovne šole.

Begunje - Radovljiški župan Vladimir Černe in novi predsednik begunjske krajevne skupnosti Drago Finžgar sta v torek na prostoru stare osnovne šole v Begunjah položila temeljni kamen in s tem simbolično naznanila začetek gradnje novega otroškega vrtca, ki si ga v kraju želijo že najmanj desetletje. Z izgradnjo vrtca bodo rešili tudi prostorsko stisko v osnovni šoli.

Begunjski vrtec, ki ga letos obiskuje 66 otrok, deluje na dveh lokacijah. Dva oddelka sta na podstrešju osnovne šole, pred petimi leti pa so zato, da ne bi odklanjali otrok, odprli še en oddelek v gasilskem domu. V krajevni skupnosti in v Vzgojnovarstvenem zavodu Radovljica so si vseskozi želeli, da bi bil vrtec v eni stavbi. Želja se jim bo, kot vse kaže, v prihodnjem letu tudi izpolnila. Staro osnovno šolo bodo v kratkem podrli in na njenem mestu po načrtih arhitekta Marka Smrekarja zgradil novo stavbo, v kateri bo poleg prostora za tri oddelke predšolskih otrok še večnamenski prostor, ki ga bo mogoče uporabljati za sorodne dejavnosti. Občina je gradnjo zaupala kranjskemu Gradbincu, ki naj bi z deli končal junija prihodnje leto.

Izgradnja bo skupaj z opremo stala 130 milijonov tolarjev, v občini pa računajo, da bo za to polovico denarja prispevalo ministrstvo za šolstvo in šport. **C.Z.**

Skladno z 8. členom Zakona o delovnih razmerjih (UL RS, št. 14/90) in Zakonom o visokem šolstvu (UL RS, št. 67/93)

Univerza v Mariboru
Fakulteta za organizacijske vede

razpisuje delovno mesto:

VISOKOŠOLSKEGA UČITELJA
za področje Kvantitativne metode v organizacijski teoriji

Delovno mesto razpisujemo za nedoločen čas, s polnim delovnim časom in petletnim mandatom.

Prijave z dokazili o izpolnjevanju pogojev pošljite v 8 dneh po objavi razpisa na naslov: Fakulteta za organizacijske vede, Prešernova 11, 4000 Kranj.

Vsi prijavljeni kandidati morajo izpolnjevati pogoje, določene v členih 52. - 55. Zakona o visokem šolstvu (UL. RS, št. 67/93).

KARUN
Koroška 35, Kranj
Tel.: 064/221-164, 360-750
FOTOKOPIRNI STROJI
MINOLTA
EP 70 1480 DEM
EP 2130 1680 DEM
EP 1050 3150 DEM
POSEBNA PONUDBA DO KONCA LETA
matrični tiskalnik NEC P2X samo 29.999 SIT
laserski tiskalnik NEC LCR S660 samo 59.999 SIT
IN OSTALA IBM RAČUNALNIŠKA OPREMA. MOŽNOST PLAČILA NA 3 OBROKE.

Astro-tell
astrologija vedeževanje
tarot bioenergija raziaga sanj ji-ying
090 41 33

Občina Radovljica
ŽUPAN
Gorenja cesta 19, 4240 Radovljica

Na podlagi sklepa 18. seje Občinskega sveta občine Radovljica z dne 24. 7. 1996 ter 8. člena Zakon o prometu z nepremičninami (Ur. l. SRS, št. 19/76) objavlja

JAVNO DRAŽBO

1. Naslednjih nepremičnin:

a) 1 (ena) garaža na Prešernovi ulici v Radovljici (pri Emoni) na parc.št. 277/2 k.o. Radovljica. Garaža št. 13 je obremenjena z najemom in meri 15 m2. Izklicna cena garaže je 1.348.050,00 SIT.
b) 1 (ena) garaža na Ulici Staneta Žagarja 23 v Radovljici na parc. št. 192/10 k.o. Radovljica. Garaža št. 2 je obremenjena z najemom in mri 12 m2. Izklicna cena garaže je 629.090,00 SIT.
c) 2 (dva) garažna boksa na Cankarjevi 31 a/b/c v Radovljici, na parc. št. 279/30 k.o. Radovljica. Garažna boksa št. 10, 11 sta obremenjena z najemom. Vsak garažni boks meri 25,08 m2. Izklicna cena posameznega boksa znaša 1.168.310,00 SIT.
d) 21 (enaindvajset) garažnih boksov na Cankarjevi 17, 23, 29 v Radovljici, na parc. št. 312/2, 313/2, 314/5 k.o. Radovljica. Vsak garažni boks meri 20,84 m2. Izklicna cena posameznega boksa znaša 988.570,00 SIT. Predmet dražbe so naslednji garažni boksi:
- na Cankarjevi 17 v Radovljici 13 (trinajst) garažnih boksov s št. 1, 2, 3, 4, 6, 7, 8, 10, 11, 12, 13, 14, 15. Vsi garažni boksi, razen št. 7, so obremenjeni z najemom.
- na Cankarjevi 23 v Radovljici 5 (pet) garažnih boksov s št. 1, 12, 13, 14, 15. Vsi garažni boksi so obremenjeni z najemom.
- na Cankarjevi 29 v Radovljici 3 (tri) garažni boksi s št. 10, 14, 15. Vsi garažni boksi, razen št. 10, so obremenjeni z najemom.
e) 1 (en) poslovni prostor v večstanovanjski hiši na Cankarjevi ul. 27 v Radovljici s parc. št. 314/4 k.o. Radovljica v izmeri 35,80 m2. Izklicna cena poslovnega prostora znaša 5.079.609,00 SIT.

Nepremičnine so naprodaj po načelu videno - kupljeno. Nepremičnine kot garaže in garažni boksi ter poslovni prostor niso vpisani v zemljiški knjigi.

2. Pogoji prodaje:

- pred začetkom dražbe morajo dražitelji komisiji predložiti overjen izpisek iz registra za pravne osebe oziroma potrdilo o državljanstvu za fizične osebe
- varščino v višini 10 % od izklicne cene nepremičnine morajo dražitelji vplačati na žiro račun Občine Radovljica s številko 51540-630-50160 do dneva dražbe z namenom nakazila, "vplačilo varščine",
- uspelim dražiteljem bo varščina všteta v kupnino, neuspelim pa brezobrestno vrnjena v 5 (petih) dneh po končani dražbi,
- kupec mora skleniti prodajno pogodbo s prodajalcem v 10 dneh po končani dražbi,
- način plačila kupnine bo določen s prodajno pogodbo, če to ne bo mogoče, se šteje, da jo je potrebno plačati v 10 dneh po podpisu prodajne pogodbe,
- če kupec ne bo sklenil pogodbe in/ali plača kupnine v postavljenem ali dogovorjenem roku, se šteje, da odstopa od dražbe - nakupa, plačano varščino pa kot skesnino obdrži prodajalec,
- prometni davek in vse ostale stroške v zvezi s prodajno pogodbo plača kupec, stroške geodetske odmere plača prodajalec.

Javna dražba bo dne 7. 1. 1997 v sejni sobi Občine Radovljica, Gorenjska cesta 19, Radovljica, z začetkom ob 12.00 uri.

Vse informacije o nepremičninah dražbe daje Alpdom Radovljica, Cankarjeva ul. 1, tel.: 715-662. Ogled nepremičnin bo možen po predhodni najavi dne 18. 12. 1996 od 14.00 ure do 16.00 ure ter dne 23. 12. 1996 od 10.00 ure do 12.00 ure.

Številka: 362-10/96
Datum: 9. 12. 1996

ŽUPAN OBČINE RADOVLJICA
Vladimir ČERNE, dipl. ing.

CENTER ZA SOCIALNO DELO RADOVLJICA, Kopališka 10, 4240 RADOVLJICA

objavlja

PRODAJO

Z ZBIRANJEM PISNIH PONUDB

1. Predmet prodaje in ocenjena vrednost **AVTOMOBIL RENAULT, tip R-4 GTL, letnik 1991 372.000,00 SIT.**

2. Prednost pri nakupu opreme bo imel tisti, ki bo ponudil najvišjo ceno in najugodnejše plačilne pogoje. (Ponujeni rok plačila ne sme biti daljši od 8 dni po sklenitvi pogodbe.)

3. Ponudniki naj v pisni obliki navedejo predmet, ceno in plačilne pogoje. Ponudniki naj predložijo potrdilo o vplačani varščini, ki znaša 10 % od izklicne cene in jo vplačajo na žiro račun št. 51540-603-32195, sklic na št. 00 1200-96 Center za socialno delo Radovljica. Varščino bomo uspešnemu ponudniku vračunali v kupnino, drugim pa brez obresti vrnili najkasneje v 8 dneh po končanem zbiranju ponudb.

4. Pisne ponudbe pošljite na naslov: CENTER ZA SOCIALNO DELO RADOVLJICA, Kopališka 10, 4240 RADOVLJICA v 8 dneh po objavi v Gorenjskem glasu z oznako "ponudba za nakup avtomobila - ne odpiraj".

5. Izbrani ponudnik mora skleniti pogodbo v 8 dneh po prejemu obvestila o izbiri, sicer bomo prodajo razveljavili, varščino pa obdržali kot skesnino.

6. V izklicno ceno ni vključen prometni davek. Prometni davek in vse druge stroške plača kupec.

7. Izročitev avtomobila se opravi po plačilu celotne kupnine.

8. Ogled je možen v času zbiranja ponudb in sicer po predhodnem dogovoru. Vse informacije so kupcem na voljo pri Centru za socialno delo Radovljica, Kopališka 10, tel. 064 712-234.

KULTURNI KOLEDAR

ŠKOFJA LOKA - V galeriji Ivana Groharja je na ogled razstava slik ***Tuga Sušnika.*** V galeriji Loškega gradu je še do ***15. decembra*** na ogled razstava ***100 japonskih grafikov*** - vsak dan med 9. in 18. uro. V okroglem stolpu muzeja je na ogled razstava ***90 telovadbe in športa v občini Škofja Loka***. V galeriji Fara razstavljata ***Dora Plestenjak*** in ***Domen Slana***. V Knjižnici I. Tavčarja razstavlja mini grafike ***Josip J. Bunič-Buna.*** V kapeli Puštalskega gradu razstavlja risbe ***Peter Jovanović.*** V mini galeriji Občine Škofja Loka razstavljajo risbice na temo ***Mesto cvetja*** otroci in vzgojiteljice iz vrtca Najdihojca.

BOŽIČNI KONCERT

Radovljica - V novi Linhartovi dvorani bo v sredo, 25. decembra, ob 19.30 Božični koncert. Nastopila bosta pevca iz St. Petersburga sopranistka Elena Jaskunova in basist Vladimir Miller. Umetnika bo na pozitivu spremljala Barbara Pibernik. Program koncerta obsega božične pesmi in kolednice evropskih narodov, tudi slovenske. Oba pevca sta solista zbora Mihail Glinka iz St. Petersburga, ki je letos spomladi gostoval tudi v Sloveniji. Sopranistka Jaskunova poje v zboru od leta 1987, istega leta je tudi zaključila študij solopetja na konzervatoriju v St. Petersburgu; od leta 1990 pa nastopa s solističnimi programi v St. Petersburgu, v Pragi in Moskvi. Oktavni basist Vladimir Miller je član zbora od leta 1983. Kot solist je nastopal tudi v Nemčiji, snemal za nemško in nizozemsko televizijo ter pariški radio, letos pa je v Nemčiji posnel zgoščenko Mednarodne božične pesmi. Vstopnice za koncert pšo 1500 SIT so na voljo od ponedeljska do petka od 8.do 15. ure, ob sobotah od od 8. do 13. ure v pisarni Turističnega društva Radovljica, Kranjska 13.

RAZPRODANA PREMIERA

Žabnica - Jutri, v soboto, 14. decembra, ob 20. uri bodo v Zadružnem domu Žabnica premierno predstavili zabavni večer z naslovom Gostilna pri Štularju. Vstopnice so bile razprodane že v enem dopoldnevu, tako da bo zamudnikom na voljo repriza, na katero KPD Tone Šifrer Žabnica vabi v soboto, 21. decembra. Vstopnice so na voljo v trgovini Dom - gradbeni material Žabnica.

Predstava je skupinsko delo, avtorji pa so Marko Oblak, Tomaž Šifrer in Matjaž Eržen. Scena je delo Alenke Rus, Alenke Jenko, Jake Ušeničnika in Boštjana Šifrerja. Glasba in razstavljava Andrej Šifrer in Tomaž Demšar.

Zveza kulturnih organizacij Kranj in Prešernovo gledališče Kranj

SOBOTNA MATINEJA

Prešernovo gledališče Kranj:

NORČIJE V GLEDALIŠČU

sobota, 14. decembra 1996, ob 10. uri, v Prešernovem gledališču

MESTNA OBČINA KRANJ · TELE-TV Kranj · Sonca · GORENJSKI GLAS

Osnovna šola prof. dr. Josipa Plemlja Bled
Seliška 3, 4260 Bled

razpisuje prosto delovno mesto

UČITELJA ŠPORTNE VZGOJE
za nedoločen čas

z manj kot polnim delovnim časom (18 ur tedensko).

Kandidati morajo izpolnjevati pogoje, ki jih določata Zakon o osnovni šoli in Zakon o organizaciji in financiranju vzgoje in izobraževanja.

Nastop dela: 6. 1. 1997.

Prijave z dokazili o izpolnjevanju pogojev sprejemamo 8 dni po objavi razpisa. Kandidati bodo o izbiri obveščeni v zakonitem roku.

OSNOVNA ŠOLA TONETA ČUFARJA
JESENICE, Tavčarjeva 21

Svet Osnovne šole Toneta Čufarja Jesenice razpisuje delovno mesto

RAVNATELJA

Kandidati morajo izpolnjevati pogoje, ki jih določa Zakon o financiranju vzgoje in izobraževanja, ter imeti pedagoške, organizacijske in druge sposobnosti za uspešno vodenje pedagoškega in poslovnega dela zavoda.

Ravnatelj bo imenovan za štiri leta.

Delo bo začel opravljati 1. 4. 1997.

Prijave z dokazili o izpolnjevanju pogojev pošljite v 15 dneh po objavi razpisa na naslov šole, s pripisom "razpis za ravnatelja".

Kandidati bodo obveščeni o izbiri v 30 dneh po imenovanju.

Stara Loka, kot je hranijo arhivi

KNJIGA HIŠ, KNJIGA LJUDI

Po petnajstih letih, ko je izšel prvi del Knjige hiš v Škofji Loki o loških predmestjih, je te dni izšel že tretji del Knjige hiš, v katerem je avtor dr. France Štukl obdelal naselje Stara Loka. Vmesni, drugi del iz leta 1984, pa je obsegal mesto Loka. Knjigo je izdal Zgodovinski arhiv Ljubljana v seriji Gradiva in razprave. Poleg te sta letos v tej seriji izšli še Arhivska zapuščina Marjana Kozine (1907-1966) avtorice Zorke Skrabl in Spodnja Šiška, Pušelje Ljubljane (1885-1914) mag. Branka Šuštarja.

Pri nas se le malo mest ponaša s tako imenovano knjigo hiš; zgodovinar dr. Josip Žontar je zgodovini mesta Kranja le dodal seznam hiš, dr. Janko Polec pa je podoben seznam naredil za Kamnik. Škofja Loka pa je kot kaže zdaj edino mesto s tako podrobno obdelano knjigo hiš. Zakaj?

"Zame je bil to zares velik izziv, saj sta takšno temo pred tem obdelovala tudi dva tako znamenita zgodovinarja, kot sta bila dr. Žontar in dr. Polec. Seveda se nisem nameraval z njima primerjati, pač pa sem pri obdelavi gradiva sklenil ubrati povsem samosvojo pot. Osnovni podatki so bili v zemljiški knjigi iz leta 1871 (hranijo jo na sodišču), za starejše obdobje od konca 18. stolpa je zemljiška knjiga, ki jo imamo v arhivu. Bistveni vir za knjigo je torej domačega izvora, izjema je le Strahlov arhiv, kar pa je tudi že bilo delno objavljeno."

Kaj prinaša knjiga hiš?

"Vse hiše ne glede na starost, torej tudi novejše, so predstavljene z imeni lastnikov, sedanjih in nekdanjih in kratkim opisom - če je stavba zgodovinsko zanimiva, pa seveda glede na stavbo arhitekturo ali dejavnost v njej tudi podrobneje. Nove hiše imajo najkrajši opis, saj še nimajo svoje hišne zgodovine, pri starih hišah pa sem poiskal vse podatke, ki so bili na voljo. Pri posameznih sem skušal razložiti tudi hišno ime, če ga je imela, način življenja njenih prebivalcev, dodal pa sem tudi opombe, s

Dr. France Štukl

katerimi je mogoče poiskati še dodatne podatke in zanimivosti o hiši."

Ali sedanje prebivalce hiš v Stari Loki zanima zgodovina njihovih hiš?

"Nekatere zelo. Podatke za to znanstveno študijo, ki pa sem jo namenoma pisal zelo poljudno, sem zbiral kar kakšnih deset let in to tudi izven svojega delovnega časa. Marsikdo je zelo rad povedal podatke, ki jih morda v arhivskih dokumentih nisem našel, dovolili smo mi vstop v hišo, da sem jih lahko opisal, posebno velja to za stare hiše z nekaterimi stavbnimi posebnostmi. Drugje spet niso kazali kakšnega posebnega veselja za sodelovanje. Mislim pa, da bo branje te knjige ne samo za prebivalce Stare Loke, pač pa tudi za Škofjeločane zelo zanimivo, morda bo kdo odkril, v kateri hiši so njegovi predniki pred več sto leti bivali."

Izbrali ste poljuden način za predstavitev dela zgodovine Stare Loke. Kako se je treba znajti v besedilu, ki obsega več kot tisto strani?

"Vse hiše v Stari Loki so razvrščene po sedanjih številkah, nato pa slede drugi podatki od številke v urbarju, starih hišnih številk in seznam nekdanjih lastnikov. Morda bo kdo pri tem tudi odkril, da je nekdaj v njihovi sedanji hiši živel kakšen za Škofjo Loko znamenit mož. Uporabnost knjige hiš je široka, za različne tudi praktične potrebe. Dodana sta tudi dva zemljevida, eden razvršča hiše po času, druge po tem, kako so bile podložne."

Seznam hiš obsega nekako pol knjige, drugo polovico pa ste namenili predstavitvi naselja? Ste kot poznavalec zgodovine dodali tudi kaj o bodočem razvoju?

"Stara Loka je knjigi predstavljena z več strani, nekdanje kulturno življenje, cerkev, pokopališče, slavni Staroločani. Nekaterih stvari sem se le dotaknil, saj bi zahtevale posebno obdelavo (na primer gledališče), bo pa gotovo zanimivo prebrati kaj o darovanju živinskih figuric, danes povsem pozabljenih trentah, jedeh, kot sta aleluja in loška smojka, pa Strahlovi zbirki, staroloških graščakih in drugem. Kar pa se prihodnosti tiče, nisem mogel zapisati ničesar spodbudnega. Zgodovinska podoba kraja bo prešla. Kraj seveda ostaja, toda vse se pač ne more ohraniti, ne moremo vseh posebnosti spraviti v muzej. Lahko bi pa z drugačno urbanistično in spomeniško varstveno politiko stara pročelja hiš obnovili z nekdanjim videzom, ostale dele hiš pa dovolili spremeniti, pa tudi razporeditev hiš bi se morda dalo ohraniti. V mestih po svetu to ni redek primer."

Na predstavitvi knjige v Kulturno informacijskem centru KIC Križanke je dr. Jože Žontar dejal, da je knjiga pisana o ljudeh in za ljudi?

"Res je. Tega sem se držal pri vseh svojih dosedanjih knjigah, zato ni nobena obležala v predalu. Tudi najnovejša knjiga o Stari Loki, ki je bila pripravljena za mojo doktorsko disertacijo, je pisana na enak vsem razumljiv način, čeprav gre za obdelavo znanstvenih podatkov. Za loško gospostvo in mesto Škofjo Loko obstoji bogata literatura. Sam sem temu le nekaj dodal, čez dvajset let bo lahko kdo zbral spremembe o tem naselju v novi knjigi.

• **Lea Mencinger**
Foto: Gorazd Šinik

JUBILEJNI KONCERT

Cerklje na Gorenjskem, 8. decembra - Ob 15-letnici pomembnega gorenjskega in zdaj že tudi (vse)slovenkega ženskega pevskega zbora, do nedavna še Cerkveni dekliški pevski zbor "Andrej Vavken", zdaj pa tudi že Cerkevni ženski pevski zbor "Andrej Vavken" pod umetniškim vodstvom skladatelja in zborovodje, pedagoga Damijana Močnika (roj. 1967) smo v cerkljanski cerkvi lahko poslušali ansamblov nastop. Omenjenim izvajalcem se je pridružil še orglavec in pianist Tone Potočnik.

Zbor je začel svoj nedeljski nastop kar na domačem koru in ob orgelski spremljavi "krtil" Misso cordis immaculato izleta 1942 našega cerkvenega skladatelja Franca Komovca (1876 - 1964). Gre za šest - stavčno (Kyrie/Gloria/Credo/Santus/Benedictus/Agnus Dei) vokalno-instrumentalno mašo za enake glasove ins orgle. Ansambel z vsega 14 pevkami (ter moškim pevskim solom - vstopnimi spevi za določene stavke, ki jih je odpel po tradiciji kar zborovodja D. Močnik sam!) so pevke "stopile s cerkvenega kora med vse ljudi in jim preko glasbe izpovedovale svojo vero, svoje čutenje, svojo kulturo,..". Seveda je bilo tudi nadaljevanje v prezbiteriju cerkljanske cerkve ob priložnosti tega jubilejnega koncerta še vendo liturgično ubrano. Orglavec T. Potočnik je spremljevalni inštrument zamenjal s klavirjem in oglasili so se še Schubertov (ženski) zbor Gospod je moj pastir in Tirje duhovni zbori (Ver, Upanje in Ljubezen) Gioachina Rossinija.

V drugem delu je cerkljanski ženski pevski zbor s tenkočutnim zborovodjem, prefinjenim in preudarnim muzikom, D. Močnikom, pel še naprej in to pretežno a cappella ženske zbore v glavnem spet na liturgična besedila. Med njimi so bila tudi dela, ki so jih ansamblu namenili ugledni slovenski skladatelji, ali jih je CDPZ "A. Vavken" krstil, izvedel in bil zanje tudi nagrajen (Maribor, NAŠA PESEM): Damijan Močnik, ACDLAMTIO/VZKLIK, Maks Strmčnik (1948), ČUDEŽNA ZARJA in Jože Trošt (1940), AVE MARIJA DONI ČEZ RAVAN. Sišali pa smo še del ansamblovega železnega repertoarja avtorjev L. M. Škerjanca. E. Anjoua, J. Gallusa, G. Dufaya, G. Riharja in L. Cveka. CŽPZ "A. Vavken" pa je seveda v ne preveč dobrih pogojih nastopanja še kar prepeval in dodajal; polnoštevilno in hvaležno ter naklonjeno občinstvo, ki je prišlo poslušat "svoje" pevke, pa je še kar vztrajalo. Bil je to velik praznik ne le cerkvene glasbe, ne le gorenjskega vokalnega ansambla, ki je že davno tega segel daleč čez ozke cerkljanske in gorenjske poustvarjalne meje, pač pa praznik slovenskega petja v njegovi najodličnejši podobi. Veliko je k temu pripomogla dolgoletna tradicija in trdo delo, pa tudi izjemno strokovne roke. Vse to je rodilo izjemne sadove. • **F. K.**

GRUMOVA NAGRADA

Kranj - Teden slovenske drame razpisuje "Nagrado Slavka Gruma" za najboljše novo slovensko dramsko besedilo. Priznanje je stalno (diploma in denarna nagrada) in ga lahko ocenjevalna komisija, ki jo imenuje svet Prešernovega gledališča v Kranju, podeli enemu, dvema ali trem besedilom v enakih delih. Za nagrado konkurirajo nova slovenska dramska besedila - uprizorjena, tiskana in predložena komisiji, podeljena pa bo na Tednu slovenske drame '97. Rok za prijavo je 31. december 1996. Gledališča oziroma avtorji naj pošljejo besedila v petih izvodih na naslov: Prešernovo gledališče, Glavni trg 6, 4000 Kranj - z oznako Za nagrado Slavka Gruma.

NEKAJ ZA OTROKE

Ljubljana - V Galeriji Društva slovenskih likovnih umetnikov so predstavili tri ilustrirane knjige za otroke, ki jih je izdala Založba Mladika. Direktor založbe Janez Mušič je skupaj z avtorji predstavil dve slikanici in eno pesniško zbirko. S svojim prvim gostovanjem v tej galeriji so tako združili likovno in pisano besedo.

Več kot abeceda je slikanica, ki je nastala v sodelovanju dveh znanih slovenskih likovnih ustvarjalcev. Kostja Gatnik in Kamila Volčanšek sta oblikovala knjigo za najmlajše, ki se šele spoznavajo s črkami. Pri tem sta vsaki slikovno upodobljeni črki dodala še njeno zaporedno številko v abecedi. Otrokom sta tako omogočila, da se pri učenju črk, naučijo še števil.

V isti knjižni zbirki Pikapolonica je izšla tudi slikanica Simone Čufer Prvi sneg. Zgodbica je preprosta in vsebinsko privlačna predvsem prvošolčkom Ilustrator knjige Kostja Gatnik jo je s svojim občutljivim odnosom do otroškega domišljije še likovno obogatil. Starejšim otrokom oziroma zgodnjim najstnikom je pesnik Tone Pavček namenil pesniško zbirko Majnice - Fulaste pesmi. Z njimi se je dotaknil vsem mladostnikov, saj govorijo o njihovem življenju, resnicah in vprašanjih, ki se jim šele porajajo, zlasti v ljubezni. Pesmi prehajajo od začetnih slutenj "Nekaj je v zraku", do spoznanj in modrosti. Privlačnost knjige povečajo ilustracije Kostje Gatnika, ki je v svojih risbah poudaril bistvene elemente v življenju mladega človeka. • **J. Davidovič**

BOŽIČNO NOVOLETNI SEJEM

PRILOGA GORENJSKEGA GLASA OB SEJMU V KRANJU

37. BOŽIČNO NOVOLETNI SEJEM
na GORENJSKEM SEJMU
V KRANJU od 13. do 22. DECEMBRA
od 10. do 20. ure

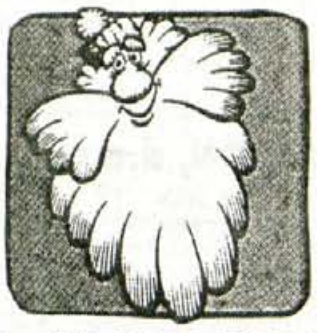

PROST VSTOP - PROST VSTOP - PROST VSTOP

Od danes do prihodnje nedelje

Po darila in druge nakupe

Na razstavišču Gorenjskega sejma v Kranju se danes začenja 37. Božično novoletni sejem. Odprt bo vsak dan od 10. do 20. ure do 22. decembra.

Na tri tisoč kvadratnih metrih razstavišča Gorenjskega sejma v Kranju se dasnes začenja 37. Božično novoletni sejem. Tradicionalna prireditev je tokrat še posebno bogata po ponudbi. Predstavlja se skoraj sto razstavljavcev z raznovrstno ponudbo za obdarovanje in presenečenja pa tudi za vsakdanje nakupe.

Prireditelj - Gorenjski sejem pa skupaj z razstavljalci in firmami, ki se tokrat s ponudbo predstavljajo na sejmu, nadaljuje tradicijo tako pri ugodnih cenah, sejemskih znižanjih in posojilih ter obisku in nakupih brez vstopnine. Razstavišče bo odprto vsak dan od 10. do 20. ure, ob 17. uri pa bo na sejmu tudi dedek Mraz s spremstvom, ki bo obdaroval najmlajše.

Pri predstavitvi letošnjega sejma so prireditelji posebej opozorili na ponudbo igrač, božično-novoletnih darilnih paketov, okraskov in lučk, na knjige in strokovne revije, slaščice, sadje, suhomesnate in mlečne izdelke. Velika bo tudi izbira izdelkov in opreme za šport in prosti čas. Tudi za nakup avtomobila se lahko odločite v sejemskih dneh. Ponudbo bodo oblikovali tudi proizvajalci in prodajalci pohištva, sanitarne keramike, gospodinjskih naprav in aparatov. Napovedan je tudi še posebno bogat izbor audio in video naprav ter bele tehnike. Pa tudi za gostinsko ponudbo bo poskrbljeno v sejemskih dneh.

Sejem bo torej tudi letos popestril predpraznično razpoloženje ob koncu leta, s ponudbo po sejemskih cenah pa prispeval k ugodnejšim nakupom.

Novost in jubilej

Prihodnje leto bo na razstavišču Gorenjskega sejma v Kranju devet sejemskih prireditev. Pozornost še posebej vzbujata dve in sicer 1. sejem Stanovanje in 25. sejem Zaščita - Protection.

Sejem Stanovanje bo v začetku septembra. To bo prireditev, ki je pred leti na neki način že bila v koledarju prireditev Gorenjskega sejma. Takrat je bila sicer v širšem programskem okviru, poudarek pa je bil tudi na ogrevanju oziroma urejenem in toplem bivalnem prostoru. Tokrat pa so se prireditelji odločili za Stanovanje, kar pa pomeni ureditev oziroma opremo in dobro počutje.

Sejem Zaščita pa bo prihodnje leto beležil srebrni jubilej. Specializirana prireditev bo konec septembra oziroma v začetku oktobra. To je tudi v državi Sloveniji ena tistih specializiranih prireditev, ki se je uspela obdržati v Kranju in na strokovnem področju dosledno predstavlja novosti na področju zaščite in reševanja doma in v svetu.

VAROVANJE NA SEJMU:

KANJA Protect, d.o.o.
VARNOSTNA SLUŽBA
Radovljica, Šercerjeva ul. 22
4240 Radovljica
Tel.: 064/714-141

Dejavnosti podjetja:
- *tehnično in fizično varovanje premoženja*
- *varnostni inženiring*
- *montaža alarmnih sistemov*
- *prevoz denarnih in drugih vrednostnih pošiljk*
- *varovanje javnih shodov in javnih prireditev*

*** PESTRA PONUDBA NA ENEM MESTU PO UGODNIH SEJEMSKIH CENAH ***
*** IN UGODNIH PLAČILNIH POGOJIH ***

- prehrana/mesni izdelki, kruh, pecivo, kava, med in izdelki iz medu,...)
- konfekcija, pletenine, usnjeni izdelki, obutev, galanterija
- bela tehnika, mali gospodinjski aparati, pohištvo, dekorativa
- drobna orodja, ščetke, omela, čopiči
- igrače, knjige, video kasete, CD plošče
- osebni avtomobili
- novoletna darila, novoletne smreke in okraski

GASILSKA DEŽURNA SLUŽBA
GD KRANJ - PRIMSKOVO

PRVA POMOČ, DEŽURNI SEJMA
IN INFORMACIJE V DEŽURNI PISARNI
V HALI A IN KOMERCIALI SEJMA
tel.: 064/223-116, 221-081

VSAK DAN OB 17. URI
BO SEJEM OBISKAL
DEDEK MRAZ

FAIR TOWN • 1493 • SEJEMSKO MESTO • KRANJ

DIREKTNE TELEFONSKE ŠTEVILKE NA SEJMU

GOSTILNA SEJEM	222-233
SEJEM UPRAVA	221-634
SEJEM KOMERCIALA	221-081
PRODAJNI SALON LIPA	222-308
PRODAJNI SALON ALPROM	222-268
PRODAJALNA EPRO	222-843
PRODAJALNA Y.C.C.	221-626, 227-002

INFORMACIJE 223-116

Alpetour - Remont	223-108
BOMA, d.o.o.	223-032
Creina - Kovinotehna	223-208
Gorenjska banka	223-324
ALTAMA COMMERCE	223-316

ZABAVIŠČNI PARK

SEZNAM RAZSTAVLJAVCEV
NA 37. BOŽIČNO NOVOLETNEM SEJMU V KRANJU
od 13. do 22. decembra 1996

AEDON, d.o.o.
1000 LJUBLJANA
Kvedrova cesta 3
tel.: 063/33-611, int. 550
- tekstil

AGENT, d.o.o., Radovljica
4240 RADOVLJICA
Cankarjeva 30
tel.: 064/712-368
fax: 064/712-368
- ANTI-GLARE sredstvo za čiščenje stekel in plastike, ki preprečuje rosenje

STORITVENO IN TRGOVINSKO PODJETJE, d.o.o.
ALPO
4000 KRANJ
Oprešnikova 86
tel.: 064/331-656, 331-645
fax: 064/331-644
- prodaja vozil znamke SEAT

ALAN Kranj, d.o.o.
PODJETJE ZA TRGOVINO, POSREDNIŠTVO IN SERVISIRANJE
4000 KRANJ
Oldhamska 9
tel.: 064/212-952
fax: 064/242-471
- oblačila za prosti čas in šport

ALPROM d.o.o., TRŽIČ
4290 Tržič
Kurnikova 3
tel.: 064/51-391, 222-268
fax: 064/51-391
- prodaja in salon pohištva

DOMOTEHNIKA
altama commerce d.o.o. Kranj
4000 KRANJ
C. 1. maja 5
tel.: 064/331-552
fax: 064/331-552
- bela tehnika, akustika, drobni gosp. aparati

AScom *d.o.o., Kranj*
4000 KRANJ
Koroška 33
tel.: 064/223-455, 0609/624-764
fax: 064/223-444
- kuhinje PAV in bele tehnike Gorenje

AVTOMARKET
TRGOVINA LEASING
- prodaja novih avtomobilov Honda, Suzuki, Lada, Toyota, Subaru, Renault
- prodaja rabljenih avtomobilov
- leasing
- staro za novo
- krediti
Dunajska c. 421, 1231 Ljubljana Črnuče
Tel.: 061/1613-525, 1613-696, fax: 371-851
PRAVI NASLOV ZA NAKUP AVTOMOBILA

ANDY s.p.
1270 LITIJA
Zg. Hotič 3
- nogavice in drobni tekstilni izdelki

AVTOLINE KRANJ
4000 KRANJ
Bleiweisova 10
tel.: 064/226-444
fax: 064/226-444
- osebna in komercialna vozila (gospodarska vozila)
- FIAT, LANCIA
- dodatna oprema, rezervni deli
- servis

ARK MAJA
4204 Golnik
Letence 14
tel.: 064/461-066
fax: 064/461-066
- pohištvo, sedežne garniture

OPEL avtotehna VIS d.o.o.
Pintar
4000 KRANJ
Koroška 53 a
tel.: 064/212-191, 224-621
fax: 064/224-621, 212-191
- prodaja vozil OPEL, servis, nadomestni deli ter
- dodatna oprema

BIMO, d.o.o.
4000 KRANJ
Gorenjesavska 48
tel.: 064/311-422
fax: 064/311-422
- kava Zlati Minas, bonboni, čokolada, keksi

BSV KOPLAST
BAUS STANE
1000 LJUBLJANA
Avguštinčičeva 22
tel.: 061/483-277
fax: 061/483-076
- izdelovanje novoletnih okraskov, lučke za jelko - slovenski proizvod s 25-letno tradicijo. Vsi izdelki so atestirani in ustrezajo slovenskim standardom.

Butik OAZA
CAPUDER BREDA
1230 DOMŽALE
Kolodvorska 7
tel.: 061/815-292
- ženska moda, otroška konfekcija
- suhi aranžmaji, igrače darilni paketi, cvetje, slike

CREINA
CREINA KRANJ
Podjetje za proizvodnjo kmetijskih in industrijskih strojev in naprav, p.o.
4000 KRANJ
M. Vadnova 8
tel.: 064/242-455
fax: 064/242-192
- bela tehnika, akustika, igrače

DIAL
ALIBABIĆ ELVIR, s.p.
1230 DOMŽALE
Miklošičeva 1/B
tel.: 061/817-350
- baloni, kokice

DJUDJAJ FLORINA, s.p.
galanterija
1230 DOMŽALE
Maistrova 22
tel: 061/724-141
- usnjena galanterija

DRIADA, d.o.o., BLED
4260 BLED
Za žago 10tel.: 064/76-004
fax: 064/76-004
- tekstil

Ročno pletilstvo Dora
DORA DROBNIČ, s.p.
4000 KRANJ
Gosposvetska 13
tel.: 064/212-366
- pletenine

DYNAMIC, d.o.o.
8250 Brežice
Marof 18
tel. 0608-57-089
fax: 0608-57-089
- tekstil

EFFEKT, d.o.o.
1001 LJUBLJANA
Cesta v mestni log 55, p.p. 4243
tel.: 061/12-35-555
fax: 061/12-35-559
- masažni aparati - nega telesa
- ekskluzivna zastopstva za Mepro Epilady (masažni tuš, depilatorji)
- Weta - biserne kopeli; Trisa - zobna nega; Cordial - magnoflex magnetna terapija proti bolečinam

ELEKTRO ŽUMER
BOJAN ŽUMER, s.p.
Meškova 9, 1000 Ljubljana
Tel.: 061/315-518
- novoletne lučke in okraski

EMCR d.o.o., LESCE
4248 LESCE
Cesta na Lipce 8
tel.: 064/718-371
fax: 064/718-371
- mali gospodinjski aparati

ERLICHER BAKOVCI, d.o.o.
9000 Murska Sobota
Banovci, Panonska 20
tel. 069-43-279
fax. 069-43-279
- orodje (svedri, ključi, gibljivi disk, izvijači)
- gospodinjski pripomočki (strgalniki, mlinčki, prašek za varjenje tkanin, modelčki za pecivo)
- obešalniki za obleke, prašek za krpanje, vrtne škarje

FOTO PRIM
Iztok Šlebir, s.p.
St. Žagarja 2
4000 Kranj
tel.: 064/225-673
fax: 064/225-673
- foto material

FORMULA, d.o.o.
1310 RIBNICA
Zapotok 10
tel.: 061/863-162
- tekstil in izdelki suhe robe

Gorenjska Banka
Banka s poslubom
DOVOLITE, DA VAM PRISLUHNEMO TUDI V ČASU SEJEMSKIH PRIREDITEV
Gorenjska banka, d.d., Kranj
4000 Kranj
Bleiweisova 1, p.p. 147
tel. 064/28-40
fax: 064/221-503

GALANPLAST, d.o.o.
Pijava Gorica 158
1000 Ljubljana
tel. 061/1597811
- dodatna avtooprema

GOSTMARK
»Stara Mama«
GOSTMARK, d.o.o.
Kančeva 12
1000 Ljubljana
telefon: 061 123 25 27, 263 359
- mesni izdelki Emone - mesnine in Zalog, Agrokombinatska 63, 1260 Ljubljana - Polje

GRENA, d.o.o., Ljubljana
1000 LJUBLJANA
Ob Zeleni jami 19 a
tel.: 061/314-541
- darilni program

HRIBAR, d.o.o., Kranj
4000 KRANJ
Dolenčeva 5
tel.: 064/431-762
fax: 064/431-762
- reklama in prodaja KERNBA kave

HUMER, d.o.o.
4208 ŠENČUR
Mlakarjeva 65
tel.: 064/411-153, 332-228
fax: 064/411-153
- novoletne smrekce in okraski

INTER KAJA, d.o.o.
PROIZVODNO, TRGOVSKO IN STORITVENO PODJETJE KRANJ
4000 KRANJ
Likozarjeva 15
tel.: 064/331-353
- tekstil in pletenine

INTI BOGATAJ in ostali, d.n.o.

4000 KRANJ
Zasavska 29
tel.: 064/332-058
fax: 064/332-058

- *SANWAX - kozmetika za usnje*
- *RENAPUR krema za usnje*

JAMBREŠIČ VESNA, s.p., šiviljstvo

4000 KRANJ
Hrastje 35
tel.: 064/730-081, 266-591

- *tekstil*

JERAS VILMA, s.p.

4211 Mavčiče
Podreča 44
tel. 064/401-343

- *tekstil*

KIKO d.o.o.

ŠEMPETER PRI GORICI
5290 ŠEMPETER PRI NOVI GORICI
Bratuževa ul. 14

- *igrače, usnjena galanterija, helij baloni*

Časopisno založniška družba
KMEČKI GLAS

1000 Ljubljana, Železna c. 14, p.p. 47
tel.: 061/173 53 79
fax: 061/173 53 79

- *knjige in novoletna darila po znižanih cenah*

KONDOR, s.p.

8210 TREBNJE
Ulica herojev 22
tel.: 068/44-721
fax: 068/44-721

- *tekstil*

LEDRA - Marija Burnik

4000 KRANJ
Gogalova 8
tel.: 064/324-428, 58-060

- *usnjena galanterija*

LIPA

TRGOVINA NA DROBNO IN DEBELO, d.o.o.
4000 TRŽIČ
Žvirče 20 a

- *tekstil, igrače, obutev*

MANDARINA trgovina

4000 KRANJ
Trg Prešernove brigade 10
tel.: 064/325-366

- *sadje in zelenjava*

M & M
MITJA KODERMAC, s.p.

5293 VOLČJA DRAGA, Bukovica 42
tel.: 065/53-480; 061/579-406
fax: 065/579-406

- *posušeno sadje*

MARINO

Trgovina, storitve, uvoz - izvoz, d.o.o.
1411 IZLAKE
Orehovica 19
tel.: 061/881-963, 0601/73-574
fax: 061/881-963

- *magnetni prtljažniki za smuči, Miklavževa darila*

MAČEK PEKARNA

4206 ZGORNJE JEZERSKO
Zg. Jezersko 65
tel.: 064-44-052

- *kruh in pekovsko pecivo*

MANA TRGOVINA

1235 Radomlje - Preserje
Igriška 19
tel.: 061/727-652
fax: 061/727-652

- *usnjena galanterija in tekstil*

M2M, d.o.o.

1000 Ljubljana
Šmartinska 152
tel.: 061/185-26-05

- *trgovina z otroškimi oblačili*

MODIFY

STORITVE, TRGOVINA IN PROIZVODNJA
8261 Jesenice na Dolenjskem
Gaj 2
tel.: 0608/57-596
fax: 0608/57-596

- *žensko, moško in otroško perilo*

MÜLLER

1230 DOMŽALE
Ljubljanska 117
tel.: 061/721-489

- *kemični in kozmetični izdelki*

NADI & JM KOMENDA

Podjetje za trgovino in storitve
1218 KOMENDA
Moste 10 a
tel.: 0609/641-293

- *prodaja ženskega, moškega, otroškega spodnjega perila*

NITOR, d.o.o.

1000 LJUBLJANA
Pavšičeva 35
tel.: 061/555-612

- *predelava plastike in trženje*
- *izdelava: božičnih in novoletnih okraskov, dekoracije in pustnih mask*

"NONI", d.o.o.

1262 DOL PRI LJUBLJANI
Pšata 35
tel.: 061/371-293, 0609/630-818

- *tekstil*

OMEGA

SVETOVANJE, INŽENIRING, TRGOVINA, d.o.o.
9250 GORNJA RADGONA
Trg svobode 12
tel.: 069/61-762
fax: 069/61-762

- *sodobna čistilna oprema za dom in profesionalno uporabo: MIMO, FABEL, SEBO, WIRBEL*

OKI, d.o.o.

storitve, trgovina Cerkno
Platiševa 23, 5282 CERKNO
tel.: 065/75-061
fax: 065/75-061

- *prodaja tekstila*

OVIK, d.o.o.

1000 LJUBLJANA
Hubadova 27
tel.: 061/347-717
fax: 061/347-717

- *blago široke potrošnje*

PEČNIK - VOVK MANJA
"KOZMETIČNI ATELJE"

1210 LJUBLJANA - ŠENTVID
Mesesnelova 3
tel.: 061/575-462

- *kozmetični izdelki*

POPO POPCORN

1000 LJUBLJANA
Beblerjev trg 11
tel.: 061/141-33-71

- *baloni, kokice, tekstil*

REMONT

SERVISNO PRODAJNI CENTER KRANJ
4000 KRANJ
Ljubljanska 22
tel.: 064/221-031
fax: 064/223-176

- *osebna avtomobila Renault in Volvo*

Robinzon d.o.o.

Ročna poslikava tekstila
unikati

1230 DOMŽALE
Miklošičeva 1 c
tel.: 061/715-610
fax: 061/715-610

R & D
ROJC & DVORŠAK, d.o.o.

Bezjakova 93
62341 Pekre - Limbuš
tel. 062/631-117
fax: 062/223-298

- *tekstil*

ROŽIČ MIHAEL, s.p.

ROMI - TRGOVINA, ZASTOPANJE IN POSREDOVANJE
Trg Svobode 10
4290 Tržič
tel.: 064/50-505
fax: 064/50-505

- *ženska, moška in otroška obutev bio copate s krzneno podlogo*
- *bunde, puloverji, pižame, nogavice*

ROŽMAN SLOBODAN

2000 MARIBOR
Ul. Arnolda Tovornika 8
tel.: 062/304-397

- *buteljčna vina, literca, točeno vino*

SMRAJC STANE
ČEBELARSTVO

1000 LJUBLJANA
C. v Zgornji Log 0
tel.: 061/265-037

- *med in izdelki iz medu*

SOLUCIJA, d.o.o.

1000 Ljubljana,
Tržaška 76
tel.: 061/210-004 int. 31

- *športna oprema in oblačila*

SPORT TIME, d.o.o.

1270 LITIJA
Sitarjevška 41
tel.: 061/13-17-322 int. 348
fax: 061/140-80-84

- *proizvodno trgovsko podjetje, opreme za šport in prosti čas*
- *novoletni okraski*
- *igrače*

STUDIO MODART, d.o.o.

1000 LJUBLJANA
Vrhovci C X/14
tel.: 061/266-226

- *studio MODART, d.o.o., prodaja nakit, okrasne predmete in kristale*

ŠTULAR, s.p.

4000 KRANJ
Koroška 26
tel.: 064/211-286
fax: 064/211-286

- *servis in trgovina šivalnih strojev in opreme*
- *gospodinjski stroji: Pfaff, Husqvarna, Yuki*
- *likalne preše in parni valji*
- *industrijski stroji, Overlock, Iberdek stroji*
- *garancija in servis*

TERMAL, d.o.o.

4000 KRANJ
Šmidova 12
tel.: 064/312-523

- *aktivno športno perilo*

TANESKI KOCE

97000 Ohrid
Pitu Guli 30
R Makedonija

- *plastična galanterija*

TRGODOM, d.o.o., Kranj

4000 KRANJ
Delavska cesta 19
tel.: 064/311-159, 311-377
fax: 064/331-159

- *vzmetnice, latoflex (ledvene mreže), posteljnina*
- *Slovenska postelja*

VATREŠ COMMERCE

TRGOVINA IN STORITVE, d.o.o.
8000 NOVO MESTO
Muzejska 3
tel.: 068/21-036 int. 22
fax: 068/321-315

- *konfekcija*

VIL-VAN, d.o.o.

1000 LJUBLJANA
Tacenska 108
tel.: 061/52-810

- *tekstil*

VIOLA, d.o.o., Kranj

4000 KRANJ
Drulovka 6 a
tel.: 064/332-233
fax: 064/332-233

- *pohištvo in keramika*

SERVIS IN AVTOLASON
VRTAČ Audi
VRTAČ, d.o.o.
Servis in avtosalon

4212 VISOKO
Visoko 77 a
tel.: 064/43-019
fax: 064/43-019

- *osebni avtomobili VW in Audi*

RAFO, d.o.o., Šenčur

4280 Šenčur
Mlakarjeva 60 a
tel.: 064/411-381
fax: 064/411-381

- *proizvodnja in prodaja kovinskih izdelkov in različnega ročnega orodja*

ŽNIDAR BORIS, s.p.

splošno ščetkarstvo

1217 Vodice nad Ljubljano
Utik 18
tel.: 061/823-107
fax: 061/824-412

- *ščetke - čopiči - omela OTROŠKE METLICE. Omela za čiščenje snega z avtomobilov. Omela za pometanje dvorišč, delavnic, garaž.*
- *specialna omela za čiščenje dimnikov in peči*

ČIPKA, d.o.o., Kranj

4000 Kranj
Kebetova 18
tel.: 064/226-318

- *tekstil*

GALA, s.p.

Galusovo nabrežje 27
1000 Ljubljana
tel.: 061/344-064

- *tekstil*

JT PODJETJE ZA TRGOVINO IN STORITVE KRANJ, d.o.o.

TRGOVINA PRI "JURETU"

SLIKOPLESKARSTVO, MIZARSTVO

Golniška c. 30
4000 KRANJ
Mobitel: 0609-620-873
Trgovina tel./fax: 064/245-340

- *smučarska oprema*
- *smučarska oblačila*
- *novoletni okraski, igrače, darila*
- *novoletne jelke*

TON IN TON

NIVES SMOLA - GAZDIČ d.p.

TREBINJSKA 12
1000 LJUBLJANA
Tel.: 061/301-820

- *tekstil*

PRINT

Podjetje za proizvodno trgovsko in storitveno dejavnost, d.o.o. KRANJ

4000 KRANJ
Pot v Bitnje 66
tel.: 064/311-959
fax: 064/311-959

- *šivalni stroji*

LOGOS TRADE, d.o.o.

Ižanska 2 a
1000 Ljubljana
tel.: 061/12 71 560
fax: 061/12 71 540

- *kape, nogavice in video igre*

ROLK FRANJO, s.p.

4275 Begunje na Gorenjskem
Zapuže 8
tel.: 064/733-967
fax: 064/733-967

- *tekstil*

GOSTINSTVO

GOSTIŠČE POD KOZOLCEM

1310 RIBNICA
Prijateljev trg 4
tel.: 061/860-276

- *gostinske storitve*

GTT, d.o.o.

4000 KRANJ
Hrastje 67
tel.: 064/323-627

- *gostinske storitve*

ZABAVIŠČNI PROSTOR

NEMEČEK HERMAN

1215 MEDVODE
Zbilje 1
tel.: 061/611-390

- *vrtiljak, strelišče*

ŠUMI OTO

4000 KRANJ
Begunjska 9
tel.: 064/223 009

- *strelišče*

TATJANA, d.o.o.

2000 MARIBOR
Ul. Heroja Šaranovića 10
tel.: 062/224-753

- *zabaviščni park*

MÜLLER JULE

Trg Prešernove brigade 8
4000 Kranj
tel.: 064/326-930

- *dvigalka*

POSLOVNEŽI

V NAJEM DAJEMO 35 m2 POSLOVNEGA PROSTORA

Prednost pri izbiri imajo kandidati, ki se vključujejo v sejemsko ponudbo

REKREACIJSKO DRSANJE NA GORENJSKEM SEJMU V KRANJU v času PRAZNIKOV IN BOŽIČNO - NOVOLETNIH POČITNIC

ČETRTEK, 26. december	15.30 - 17.00 ure in 18.00 - 19.30 ure
PETEK, 27. december	10.30 - 12.00 ure in 13.30 - 15.00 ure
NEDELJA, 29. december	15.30 - 17.00 ure in 18.00 - 19.30 ure
PONEDELJEK, 30. december	10.30 - 12.00 ure in 13.30 - 15.00 ure
ČETRTEK, 2. januar	15.30 - 17.00 ure in 18.00 - 19.00 ure
PETEK, 3. januar	10.30 - 12.00 ure in 13.30 - 15.00 ure
SOBOTA, 4. januar	15.00 - 16.30 ure
NEDELJA, 5. januar	15.30 - 17.00 ure in 18.00 - 19.30 ure

PROGRAM SEJMOV, RAZSTAV, PRIREDITEV V LETU 1997

36. SLOVENSKI SEJEM KMETIJSTVA IN GOZDARSTVA
4. - 11. APRIL

21. MEDNARODNI SEJEM MALEGA GOSPODARSTVA, KOOPERACIJ, PODJETNIŠTVA
6. - 8. MAJ

47. MEDNARODNI GORENJSKI SEJEM
8. - 17. AVGUST

7. strokovno specializirana razstava SLOVENSKI PROIZVOD - SLOVENSKA KAKOVOST
9. - 12. SEPTEMBER

1. sejem STANOVANJE 9. - 12. SEPTEMBER

25. sejem ZAŠČITA - PROTECTION 30. SEPTEMBER - 3. OKTOBER

23. KRANJSKI ZIMSKOŠPORTNI SEJEM
13. - 16. NOVEMBER

DEŽELA IGRARIJE
19. NOVEMBER - 30. DECEMBER

9. MIKLAVŽEV SEJEM
29. NOVEMBER - 4. DECEMBER

38. BOŽIČNO NOVOLETNI SEJEM
12. - 21. DECEMBER

Vesel božič, veliko poslovnih uspehov in osebne sreče v novem letu!

Jesenska analiza: 3,5-odstotna gospodarska rast letos, 4-odstotna prihodnje leto

Prihodnje leto bo država morala stisniti pas

Analitiki za prihodnje leto ne napovedujejo nič novega, največ težav pričakujejo pri ohranjanju raznovesja javnih financ

Kranj, dec. - Statistiki so analitikom krepko zagodli, saj so pred dnevi objavili popravek gospodarske rasti v preteklih treh letih, ki je tako večja za približno pol odstotne točke. Na Uradu za makroekonomske analize so morali popraviti jesensko analizo, ki je bila sicer že nared in po zadnjih ocenah bo letošnja gospodarska rast 3,5-odstotna, spomladi pa je bila napovedana 3-odstotna. Mimo je tranzicijska depresija, ki je bila najbolj izrazita v letih 1992 in 1993 in bruto domači proizvod je letos spet na ravni leta 1990.

Analitiki pri svojem delu uporabljalo statistične oziroma uradne podatke, zato so morali že izdelano jesensko analizo nemudoma popraviti in takšno predložiti vladi na četrtkovi seji. **Janez Potočnik**, direktor Urada za makroekonomske analize, je dejal, da so popravki pričakovani, saj imajo z merjenjem storitev tudi drugod po Evropi težave, vendar pa imajo podatkovne standarde, kar pomeni, da so dogovorjeni, kdaj se podatki objavljajo in kdaj popravljajo.

Pri nas takšnega (evropskega) reda še ni, zato se je zgodilo, da so dan po oddaji jesenske analize v obravnavo dobili popravljene podatke in preračunati so jih morali na novo. Vsekakor je to lep primer, kako se pri nas po nepotrebnem zapravlja čas (in denar), da seveda ne govorimo o stresih in živčni vojni, ki jo morajo brez potrebe doživljati strokovnjaki.

Gospodarska rast je bila za pol odstotne točke višja

Gospodarsko okrevanje po letu 1993 je bilo celo nekoliko boljše, kot je statistika prikazovala doslej, saj je bila po popravljenih podatkih leta 1993 rast bruto domačega proizvoda 2,8-odstotna (prej 1,9-odstotna), leta 1994 je bila 5,3-odstotna (prej 4,9-odstotna) in leta 1995 je bila 3,9-odstotna (prej 3,5-odstotna). Lahko torej rečemo, da je bila za približno pol odstotne točke višja.

Z upoštevanjem teh popravkov analitiki ocenjujejo, da bo letos presežena spomladi napovedana 3-odstotna rast in po zadnjih ocenah se bo letos bruto domači proizvod povečal za 3,5 odstotka. Po obsegu pa bo na ravni leta 1990, kar pomeni, da je mimo tranzicijska depresija, ki je bila najbolj izrazita leta 1992 in 1993.

Rast letos beležijo v vseh sektorjih z izjemo oskrbe z elektriko, plinom in vodo. Pospeševalo jo je predvsem 4,5 odstotka večje domače povpraševanje, tuje je bilo zaradi recesije v Evropi večje le za 1,9 odstotka. V drugi polovici letošnjega leta v Nemčiji že unesla, kar je ugodno vplivalo na naše gospodarstvo, zlasti septembra in oktobra.

Za stabilno in trajno gospodarsko rast je ključnega pomena varčevanje, ki preskromno, že drugo leto zapored ima nacionalno varčevanje le 22,8-odstotni delež v bruto domačem proizvodu. Realne obrestne mere so previsoke, njihovo zmanjševanje se je letos upočasnilo.

Boljša izvozna konkurenčnost naše industrije

Zunanjetrgovinski tokovi so nejasni in zaradi podvrednotenja uvoza in izvoza po oplemenitenju precej ugodnejša kot kažejo plačilnobilančna gibanja. Devetmesečni skupni izvoz je podvrednoten za približno 340 milijonov dolarjev, uvoz pa za 35 milijonov dolarjev. Izvoz in uvoz sta letos za 1,5 odstotka realno višja kot lani, analitiki pa ocenjujejo, da bo primanjkljaj dovolj nizek, da ne bo ogrozil zunanjega ravnotežja. Trgovinski primanjkljaj bo znašal 1.040 milijonov dolarjev, v tekočem delu plačilne bilance pa le približno 130 milijonov dolarjev, kar 0,7 odstotka bruto domačega proizvoda.

Izvozna konkurenčnost slovenske industrije se je po velikem, kar 11,9-odstotnem lanskem padcu, letos izboljšala, ocenjujejo da za približno 7 odstotkov. K temu je prispevala večja produktivnost, znižanje davkov na plače, tečaj tolarja, slabi pa jo hitra rast plač in drugih prejemkov.

Inflacija takšna kot lani

Inflacija bo tudi letos približno 9-odstotna, lani je bila 8,6-odstotna. Stabilizacijskim instrumentom potemtakem zmanjkuje moči, cenovna politika se je letos nadaljevala z odpravljanjem cenovnih neskladij, razne pri naftnih derivatih, kjer so se poglobile.

Znano je, da so pri takšni inflaciji koraki navzdol težki, možni so le z resnimi sistemskimi koraki, kakršna je denimo odprava indeksiranja, je dejal Potočnik. Napovedovanje inflacije je zelo neprijetno, toliko bolj, ker je povezano s preračunom pri pripravi proračunskega memorandumom. Vsekakor bi bilo bolje, da bi bencin podražili že decembra namesto januarja kakor lani, saj je nato štiri mesece povzročala težave pri zniževanju inflacije.

Vztrajno naraščanje plač

Plače in drugi prejemki vztrajno naraščajo, realno so se povečale za 4,8 odstotka, v negospodarstvu celo za 6,8 odstotka. Drugi prejemki so letos naraščali še hitreje, saj predstavljajo že 44 odstotkov čistih plač, lani so predstavljali 39 odstotkov.

Primerjave kažejo, da odstotek višje člane pomenilo za 0,25 odstotka višjo brezposelnost. Zaposleno je letos za 0,5 odstotka manjša, v industriji se je zmanjšala kar za 6 odstotkov in izgubljenih je bilo približno 15 tisoč delovnih mest.

Pokojninska reforma je neizbežna

Analitiki za prihodnje leto napovedujejo 4-odstotno gospodarsko rast. Slovenija naj bi ohranila zunanje ravnovesje, rast tujega povpraševanja naj bi izboljšala konkurenčno sposobnost našega gospodarstva in izvoz blaga naj bi bil realno večji za 4 odstotke, izvoz storitev pa 4,3 odstotka. Plače naj bi porasle za 6 odstotkov, kar je neizbežno glede na učinek letošnjega povečanja.

Slovenija je letos zabeležila velik skok na lestvici deželnega tveganja, ki jo dvakrat letno objavlja revija Euromoney. Spomladi je bila na 46. mestu, nato pa se je povzpela na 34. mesto in prvič prehitela Češko. Skok je posledica prvič ovrednotenega kreditnega ratinga, ki bila za Slovenijo zelo ugodna. Praviloma vpliva na neposredne tuje naložbe, ki pa so pri nas še skromne.

Največje težave bodo prihodnje leto pri ohranjanju javnofinančnega ravnovesja, večji primanjkljaj bo moč preprečiti le z nujnimi sistemskimi spremembami, med katere seveda sodi predvsem pokojninska reforma, s katero že nekaj časa odlašajo. Prelivanje denarja iz državne v pokojninsko blagajno se bo namreč prihodnje leto povečalo, kar bo od države zahtevalo stiskanje pasu, pričakujemo pa seveda lahko, da bo v državnem proračunu še manj razvojno naravnanih odhodkov.

• **M. Volčjak**

Tržiški ZLIT bo ponovno naprodaj

Tržič, 12. decembra - Na zadnjem zasedanju upniškega odbora so se odločili za drugačen način vnovčenja premoženja Združene lesne industrije Tržič. Na prvi javni dražbi 21. junija 1996 so namreč ponudili za nakup podjetje kot pravno osebo, izklicna cena pa je bila nekaj več kot 5,3 milijona nemških mark v tolarski protivrednosti. Takrat se ni pojavil noben dražitelj, zato prodaja ni uspela. Sedaj pripravlja stečajni upravitelj **Matija Roblek** predlog sodišču, ki predvideva ločeno prodajo tovarne in drugega premoženja. Tudi tokrat naj bi izklicna cena presegla 5 milijonov nemških mark. Največji del premoženja so proizvodni obrati, ki jih nameravajo prodati kot tehnološko celoto. Manjši vrednost predstavljajo stanovanjska stavba na Mlaki, industrijska trgovina in zemljišča. Licitacijo bodo morda izvedli še letos. Če bi uspela prodaja po izklicni ceni, bi bilo moč poplačati večino upniških zahtevkov.

Proizvodnja v tovarni ZLIT še naprej poteka brez zastojev. Na žagi, v tapetništvu, pohištvenem obratu in upravi dela približno 130 delavcev. Težišče proizvodnje je na izdelavi pohištva, ki ga prodajajo predvsem vnaprej znanim naročnikom. • **S. Saje**

Avtoprevozniki bodo morali imeti licence

Strogi pogoji za pridobitev licenc

Licence do konca prihodnjega leta. - Najtežje bo izpolniti zahteve po primerni izobrazbi in parkirnih mestih. - Kopija licence v vsako vozilo.

Kranj, 13. decembra - Številna udeležba na seminarju, ki ga je v sredo pripravila GZS - območna zbornica Kranj in združenje za promet in zveze - kaže na dejstvo, da tudi gorenjski cestni prevozniki še niso seznanjeni z vsemi novostmi na področju zakonodaje o prevozih v cestnem prometu. Organizatorji so največ pozornosti namenili pogojem za pridobitev licenc ter o načinu in postopku njihove pridobitve.

Kot je na seminarju poudaril Viktor Trstenjak, sekretar združenja za promet in zveze pri GZS, so imeli slovenski avtoprevozniki v okviru združenja ob nastajanju zakona drugačne poglede na tok, kako naj bi bilo urejeno licenciranje, vendar "na žalost v naši državi politika usmerja gospodarstvo in ne gospodarstvo politike, kot je to v navadi v Evropi, v katero se želimo vključiti. Kljub temu licence prinašajo nov red na področje cestnega prevozništva."

Medtem ko je bil zakon o prevozih v cestnem prometu sprejet že pred dvema letoma, pa so bili vsi potrebni podzakonski akti pripravljeni šele v sredini letošnjega, tako da je skrajni rok za pridobitev licenc konec prihodnjega leta in ne konec letošnjega, kot je bilo v začetku predvideno v zakonu.

Zlatko Zaletel, predsednik odbora Sekcije za cestni tovorni promet, je poudaril, da je med osmimi pogoji za pridobitev licence za prevoze v cestnem prometu posebej izpostavil tri: izobrazbo voznikov, izobrazbo osebe, odgovorne za promet in seveda že sedaj perečo problematiko parkirnih mest in mest za vzdrževanje. Prvi pogoj za pridobitev licence je vpis v dejavnosti v sodnem registru, na katerega morajo biti pozorni predvsem tisti, ki jim avtoprevozništvo ni primarna dejavnost. Drugi pogoj je lastništvo vozil, ki jo bodo avtoprevozniki izkazovali s prometnim dovoljenjem, pri leasingu pa z overjeno kopijo pogodbe. Za pridobitev licence bo potrebno dokazati tudi aktivno znanje slovenskega jezika za voznike v potniškem prometu - velja spričevalo katerekoli slovenske osnovne ali srednje šole ali izpit, opravljen v eni od pristojnih institucij. Finančno sposobnost bodo avtoprevozniki dokazovali z bilanco stanja, potrdilo o nekaznovanosti pa je od tega ponedeljka naprej mogoče dobiti na upravnih enotah.

Glede zahtevane izobrazbe voznikov se pravilniki niso nič spremenili - to pomeni, da je zahtevana četrta stopnja izobrazbe in opravljen vozniški izpit za ustrezno kategorijo vozila. Izjeme so vozniki, ki neprekinjeno delajo na takšnem delovnem mestu od 13. decembra 1983 ter tisti, ki so se izobraževali po tako imenovanem skrajšanem programu, smer voznik, na Gorenjskem zadnjič v šolskem letu 1991/92 v Škofji Loki.

Za licenco za prevoze v cestnem prometu bo morala oseba, ki je v podjetju odgovorna za promet, opraviti preizkus strokovne usposobljenosti. Preizkus se opravlja v devet delih - splošnem in posebnem, cena izpita pa je skoraj 30 tisočakov. Tistim, ki imajo višjo ali visoko izobrazbo prometne smeri, omenjenega preizkusa ne bo potrebno opravljati, ostali z visoko ali višješolsko izobrazbo pa le posebni del. Odgovorne osebe, ki so vsaj pet let delale v prometu, pa bodo opravljale le splošni del. Kot napovedujejo na Združenju za promet in zveze, bo izpit opravljalo med šest in devet tisoč posameznikov, zato opozarjajo, naj se vsi zainteresirani čimprej odločijo za prijavo. Za tiste, ki bodo potrebovali pomoč pri študiju precej obsežne literature - za knjigo z vsemi potrebnimi podatki bodo morali odšteti devet tisočakov - bodo organizirani tudi posebni tečaji. Največ težav pri pridobivanju licenc pa bo avtoprevoznikom prav gotovo povzročala zahteva po primernem številu parkirnih mest in mest za vzdrževanje. GZS, območna zbornica iz Kranja bo predlagala občinam, da v svojih planskih dokumentih predvidijo tudi ustrezne rešitve tovrstnih problemov.

Informacije o vlogah in formularje za izdajo licenc bodo avtoprevozniki dobili na območni gospodarski oziroma obrtni zbornici. Zbornici kot izdajateljici licenc pa sta dolžni po sprejetju vlog te v tridesetih dneh obdelati in odobriti licenco oziroma v roku petnajstih dni pozvati na dopolnitev. Kopija licence za opravljanje prevozov v cestnem prometu bo tako postala njuna dokumentacija v vsakem vozilu. Kazni za tiste, ki se tega ne bodo držali, pa so razmeroma visoke, od 200 do 600 tisočakov. • **M. Ahačič**

INFORMACIJE OBMOČNE ZBORNICE ZA GORENJSKO - ZDRUŽENJA PODJETNIKOV GORENJSKE

1. POSVET NA TEMO - NOVA PRAVILA O POREKLU BLAGA IN UVEDBA DIAGONALNE KOMULACIJE, v petek, 20. 12. 1996, ob 9.00, sejna soba št. 15 Mestne občine Kranj

Gospodarska zbornica Slovenije - Območna zbornica za Gorenjsko v sodelovanju s Carinsko upravo Republike Slovenije organizira posvet na temo NOVA PRAVILA O POREKLU BLAGA IN UVEDBA DIAGONALNE KOMULACIJE, v petek 20. 12. 1996, ob 9.00 uri.

Slovenija se bo s 1. 1. 1997 vključila v PANEVROPSKO CARINSKO ZDRUŽENJE, kjer je že vključenih 28 držav. Članice tega združenja bodo deležne določenih carinskih olajšav za blago iz držav, članic panevropskega združenja.

Posvet smo organizirali z namenom seznaniti vas z novimi pravili o poreklu blaga, ki bodo pri tem stopila v veljavo, o bonitetah, ki jih lahko ovrednotite....

Udeležba na posvetu je brezplačna, vse informacije in prijavnico dobite na Območni zbornici za Gorenjsko - Združenju podjetnikov Gorenjske, Kranj tel. 222-584.

2. REGISTER VSEH PODJETIJ IZ KANTONA ZENICA, BIH

Na Območni zbornici za Gorenjsko razpolagamo z registrom vseh podjetij iz Zeniškega kantona.

Če vas podjetja z Zeniškega kantona zanimajo, se oglasite na Območni zbornici za Gorenjsko - Združenje podjetnikov Gorenjske, Kranj tel. 222-584.

ZAVOD *za* KULTURO *in* IZOBRAŽEVANJE TRŽIČ

DELAVSKA UNIVERZA

V letu 1997 želimo organizirati poklicno ali srednjo šolo za odrasle. Ker bi radi zadostili potrebam posameznikov, podjetnikov in obrtnikov tržiške občine,

vabimo

vse zainteresirane, da nam sporočijo, katera poklicna ali srednja šola bi bila za naše območje najprimernejša. Za tovrstno izobraževanje moramo izpolnjevati vse pogoje, ki jih določa zakon o strokovnih šolah, zato prosimo, da nam svoje predloge posredujete do konca januarja 1997. Le tako bomo pravočasno pripravili vse potrebno za kvalitetno izobraževanje.

• • • • • • • • • • • •

*V januarju 1997 bomo začeli s tečajem za **STROJNIKE CENTRALNEGA OGREVANJA.** Tečaj obsega 75 ur teoretičnega in praktičnega pouka. Prostih le še nekaj mest.*

*Informacije dobite na **Delavski univerzi Tržič, Šolska ulica 2, 4290 Tržič, tel. (064) 52-155.***

KOROTAN

PROIZVODNJA/MARKETING

KOROTAN, d.o.o., Kranj
Struževo 20, 4000 KRANJ

objavlja prosto delovno mesto

DELAVCA V SKLADIŠČU

Kandidati morajo poleg splošnih, izpolnjevati še naslednje pogoje:
- zaključenih 8. razredov OŠ
- da imajo najmanj 6 mesecev delovnih izkušenj
- da imajko šoferski izpit za C kategorijo in izpit za viličarja
- da imajo resen in odgovoren odnos do dela ter so vestni, zanesljivi in pošteni

Pogoj je enomesečno poskusno delo.

Kandidati naj pisne prijave z opisom dosedanjega dela in dokazila o strokovnosti in izobrazbi pošljejo na naslov: KOROTAN, d.o.o., Kranj, Struževo 20, 4000 KRANJ.

Vse morebitne informacije dobijo kandidati po tel. 224-235 in 224-237.

Vsi kandidati bodo osebno vabljeni na razgovor.

Kandidate bomo pisno obvestili o rezultatih objave.

NA ŠTIRIH KOLESIH

Na avtomobilskem oblikovalskem natečaju

Slovenci bomo risali za Ford

Ford Motor Company in Fordova oblikovalska podružnica Ghia design iz Torina bosta sodelovala na prvem slovenskem avtomobilskem oblikovalskem natečaju. Tema natečaja je Fordov avto za prosti čas leta 2010 in se ujema s Fordovo filozofijo proizvodnje varnih, zanesljivih in cenovno ugodnih avtomobilov, ki morajo hkrati ponujati tudi užitek pri vožnji.

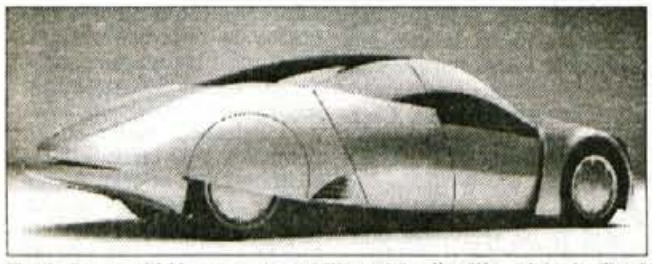

Ford sinergy 2010 concept - oblikovalska študija, ki jo je Ford predstavil na spomladanskem avtomobilskem salonu v Ženevi.

Natečaj skupaj s Fordom organizirajo TV Slovenija, VAL 202 in avtomobilistična revija Avto + šport, sodelujejo pa lahko Slovenke in Slovenci od 18. do 30. leta. Svoji domišljiji pa bodo lahko pustili prosto pot, saj naj bi oblikovalski izdelki prikazovali samo vozilo za naslednje tisočletje, ne glede na to ali imajo štiri ali pa samo tri kolesa.

Žiriji, ki bo ocenila najboljše izdelke, bo predsedoval 56- letni Filippo Sappino, glavni direktor podjetja Ghia Operations. Natečaj je priložnost, da se mladi slovenski oblikovalci uveljavijo tudi v svetovnem merilu, po besedah Vladimirja Pezdirca, profesorja industrijskega oblikovanja na oblikovalskem oddelku Umetnostne akademije v Ljubljani, ki bo sopredsedoval žiriji, pa je to izjemna priložnost, da Slovenija pokaže, kaj zmore na področju industrijskega oblikovanja. Ford Motor Company je za svoj natečaj Slovenijo izbral med številnimi večjimi in gospodarsko močnejšimi državami. Natečaj bo pripomogel tudi k ugledu in poslovnim rezultatom Forda v Sloveiji, je prepričan direktor podjetja Summit Motors Pavel Noč.

Za izdelke, ki bodo po mnenju žirije najboljši, so pripravljene lepe nagrade. Zmagovalec natečaja se bo lahko eno leto vozi z najbolj svežim Fordovim avtomobilom ka, avtorji petih najboljših predlogov pa bodo poleg ostalega povabljeni na daljši ogled Fordovega oblikovalskega oddelka Ghia v Torinu.

Zainteresirani se na na natečaj lahko prijavijo na naslovih vseh treh medijev ali Fordovega slovenskega zastopnika, kjer bodo dobili podrobnejša navodila. Slavnostna razglasitev bo na predvečer odprtja 20. slovenskega avtomobilskega salona, najboljše izdelke pa bodo postavili tudi na ogled. • **M.G.**

kozmetika ana
Ana Mali, Letence 4a, Golnik
Tel. št.: 064/461-369
KOZMETIČNA NEGA, PEDIKURA, SOLARIJ

Merkur z novo kartico med prvimi v Sloveniji

Kartica Diners-Merkur

Kranj, 12. dec. - Kranjski Merkur se je vključil v Diners Club in svojim kupcem ponudil co-brand kartico Diners-Merkur, ki jim zagotavlja 4-odstotni popust in omogoča do šestmesečno obročno odplačevnje.

Plačilno-kreditne kartice pri nas vse bolj izpodrivajo čeke, saj imajo številne prednosti, najpomembnejša je hitro in enostavno nakupovanje s poravnavo računov enkrat mesečno. Kranjski Merkur je v svojih prodajalnah uvedel še eno novost, plačilno kreditno kartico Diners-Merkur, nastala je v sodelovanju s Diners Clubom Slovenija, ki je člen verige Diners Club International, ki deluje po vsem svetu. Co-brand kartice so v svetu že uveljavljena oblika sodelovanja, za katero se odloča vse več trgovskih in drugih organizacij. Merkur se je zanjo odločil med prvimi slovenskimi trgovci, na tehnično-železninskem področju pa je prvi, ki ima takšno kartico.

Lahko bi rekli, da je Merkurjeva co-brand kartica zaradi ugodnosti, ki jih ponuja, boljša od drugih kreditnih kartic. Poleg tega, da z njo lahko plačujete po vsem svetu, kjer sprejemajo kartico Diners, nudijo v Merkurjevih prodajalnah in trgovskih centrih še posebne ugodnosti, saj ob vsakem plačilu odobrijo 4-odstotni popust, tudi na akcijske ponudbe. Kartica lahko zamenja tudi kreditno pogodbo, saj kupci lahko z njo nakupujejo z obročnim odplačevanjem do šestih mesecev. Drugače povedano, s pomočjo kartice na preprost način pridete do posojila, saj je postopek enak kot pri enkratnem plačilu in ni vam treba izpolnjevati in potrjevati kreditnih pol.

Pridobitev kartice Diners-Merkur je zelo enostavna. V vseh Merkurjevih prodajalnah dobite pristopno izjavo in izpolnjeno pošljete na Diners Club Slovenija. Po odboritvi vam bodo kartico poslali na dom.

V Merkurju pričakujejo, da bo nova kartica osvojila slovenske kupce. Za sodelovanje z Diners Clubom so se odločili, ker ima svojo mrežo zelo razširjeno po svetu, kartice Diners uporablja več kot 13 milijonov ljudi v 182 državah. Z njimi lahko plačujejo na več kot 3,5 milijona prodajnih mestih, v to številko že zajete tudi vse Merkurjeve prodajalne in še približno 2.800 drugih prodajnih mest po Sloveniji.

MEŠETAR

Cene kmetijskih zemljišč

Če kupujete ali prodajate kmetijsko ali gozdno zemljišče, vam bodo informativne oz. izhodiščne cene, ki nam jih je posredoval ing. Pavel Okorn iz Škofje Loke, sodni izvedenec in cenilec za gradbeno in obrtno stroko ter za kmetije in kmetijska zemljišča, dober pripomoček pri sklepanju kupčije. Cene (v tolarjih za kvadratni meter) veljajo na dan 30. november. Število točk pri vsakem bonitetnem razredu je pomembno za izračun odškodnine za spremembo namembnosti zemljišča.

Poglejmo, kakšne cene veljajo na območju kranjske upravne enote oz. občin Kranj, Naklo, Preddvor, Šenčur in Cerklje!

Bonitetni razred	Njiva, int. sadovnjak * št. točk	* cena	Travnik, ekst. sadovnjak * št. točk	* cena
1.	100	448,10	75	336,00
2.	90	403,00	65	291,00
3.	80	358,50	55	246,50
4.	70	313,50	45	201,50
5.	60	269,00	35	157,00
6.	50	224,00	30	134,50
7.	40	179,00	25	112,00
8.	30	134,50	20	89,50

Bonitetni razred	Pašnik * št. točk	* cena	Gozdno zemljišče * št. točk	* cena
1.	35	157,00	32	143,50
2.	30	134,50	27	121,00
3.	25	112,00	22	98,50
4.	20	89,50	15	67,00
5.	15	67,00	12	54,00
6.	10	45,00	8	36,00
7.	5	22,50	4	18,00

Za zemljišča v hribovitem predelu (gorske kmetije) se cene lahko znižajo za 35 odstotkov.

Po novem letu po novem pravilniku

Pravilnik o kakovosti zaklanih prašičev in kategorizaciji svinjskega mesa, ki je sicer začel veljati julija letos, bodo po vseh zapletih med klavnicami, farmami in zasebnimi rejci s 1. januarjem 1997 vendarle začeli tudi uporabljati. Vsaj tako so se dogovorili na nedavnem sestanku na Poslovnem združenju prehrane Slovenije. Nov pravilnik bo prinesel tudi drugačen način plačevanja prašičev.

VOZNIKI POZOR!

Bliža se zima in z njo soljenje cest. Zato vam priporočamo protikorozijsko zaščito vozil s kanadskim oljem KROWN! To je edina zaščita, ki prodre v vse votle dele, spoje in reže na vozilu, ter preprečuje in zaustavlja celo že začeto rjavenje. Po predhodnem naročilu vam zaščito vozila opravimo v dobri uri. **Olje KROWN priporočamo tudi za vzdrževanje kmetijskih strojev in ostalih strojev, lovcem za orožje itd.**

Naročila in informacije: TRI KRONE, Godešič 53, Škofja Loka, tel.: 064/631-497.

HONDA ŽIBERT
UGODNO - CIVIC BINGO 3V 1,4i
POPUSTI:
HONDA CIVIC 5 VRAT
POPUST do 2.800 DEM
PRAKTIČNA DARILA ob nakupu VSEH NOVIH VOZIL V MESECU DECEMBRU
AVTORADIO + ZIMSKE GUME + OTROŠKI AVTOSEDEŽ
BRITOF 173, 4000 Kranj Tel/fax:064 242 167

GORENJSKI AVTO LETA 1996

Naša akcija za Gorenjski avto leta se nadaljuje, kar veliko glasovnic je že prišlo v naše uredništvo, nekaj nagrad imamo že pripravljenih. Bralci lahko glasujete za enega od naslednjih avtomobilov: AUDI A3, CITROEN SAXO, FIAT MAREA, FORD FIESTA, KIA CLARUS, VOLVO S 40 MERCEDES-BENZ SLK, RENAULT MEGANE, VOLKSWAGEN SHARAN, NISSAN PRIMERA, NISSAN ALMERA, BMW SERIJE 5, ROVER 200 in SUZUKI X 90. Glasovnico pošljite na naslov: Gorenjski glas, Zoisova 1, 4000 Kranj, s pripisom Za Gorenjski avto leta 1996.

GLASOVNICA 2

Glasujem za: .....

Ime in priimek: .....

Naslov: .....

ENKRATNA PRILOŽNOST V MESECU DECEMBRU ZA NAKUP
VILIČARJEV CLARK IN DECA
ZA VSE MODELE VILIČARJEV VAM NUDIMO 10 % POPUST
Generalni zastopnik za Slovenijo:
GORENJE TRGOVINA
Prešernova 8, 3320 Velenje
Telefon: 063/855-150, 864-425
Fax: 063/855-250, 853-968.

VILA CIRA CARA
SLAŠČIČARSTVO PRUSNIK d.o.o.
Britof 73, 4000 Kranj, tel.: 064/340 350
ODPRTO VSAK DAN od 9. do 22. ure

Vse, kar želite izvedeti o sebi in svoji prihodnosti. Zaupajte najboljšim!
PREROK
090/41-29
090/42-38

PEUGEOT
Izredno ugodno v decembru
P 406 cenejši za 2200 DEM.
V zalogi tovorna in kombinirana vozila. Ob nakupu vozil iz zaloge podarimo zimske avtoplašče.
AVTOHIŠA KAVČIČ, d.o.o.,
Milje 45, Visoko pri Kranju, tel.: 431-142

HYUNDAI
Vsem kupcem novih vozil HYUNDAI v mesecu decembru podarimo 500 l goriva v obliki bonov.
Trisedežno dostavno vozilo H-100, MODEL 1997 v tem mesecu cenejše za 2.000 DEM
Prodaja novih in rabljenih vozil, staro za novo, kredit, leasing, servis
AVTO KADIVEC, Šenčur
Tel.: 064/411-573

Mercator
PRESKRBA TRŽIČ
Prodajalna Šport
Cankarjeva 1, Tržič, tel. 50-234
del. čas: od 6. do 11. ure in od 14. do 18. ure, sobota od 7. do 12. ure
Fitness oprema:
- simulator veslanja 38.000 SIT
- sobna kolesa od 25.000 do 42.000 SIT
- hišni fitness od 42.000 do 95.000 SIT
Ugodne posezonske cene
Tomos scooter TSR 50 241.000 SIT
Motorno kolo Tomos APN6S 133.000 SIT
Gotovinski popusti, posojilo brez pologa, 4-obročno odplačilo brez obresti.

VREME

Vremenoslovci nam za danes napovedujejo oblačno vreme z občasnim dežjem. Jutri se bodo padavine okrepile, meja sneženja bo na 1500 metrih. V nedeljo bodo padavine postopno ponehale.

LUNINE SPREMEMBE

Ker je v torek mlaj nastopil ob 17.56, bi moralo biti po Herschlovem vremenskem ključu vreme lepo. Prvi krajec bo nastopil v torek, 17. decembra, ob 10.31.

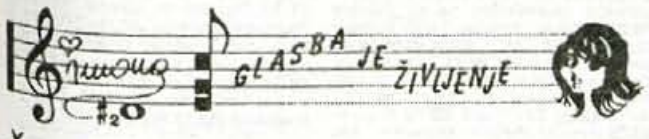

ČE SI DEBEL IN SLAVEN SI LAHKO SAMO - ŠERBI

Pred kratkim smo gostili eno najbolj duhovitih Slovenk, Deso Muck, ki je izjavila: "Če si debel in slaven, si lahko samo Šerbi."

Nemudoma sem poiskala Šerbi, ki je takoj izjavila: "Tudi mene so v kakšni vaški gostilni že zamenjevali z Deso. Navadno poskušajo z obema imenoma, a jaz se ne odzovem. Fino pa je, da sem dokazala, da za uspeh ni treba biti lep in suh, ampak si lahko tudi debel, simpatičen in malo bolj brihten..."

Šerbi trdi, da je Agropop velika družina, v kateri igra ona vlogo tipične matere.

Velika želja Šerbi je, da bi pela z ansamblom Šok, kr bi bil to šok za člane ansambla, njo in poslušalce... Kljub postavi, pa zaenkrat še ne razmišlja o udejstvovanju v operni hiši.

O operi vse najlepše; a ljudje imajo različna mnenja.
Vseeno mi je, v katerem jeziku izvajjao opero, dokler je to jezik, ki ga ne razumem. (Appleton)
Pogosto se sprašujem, ali stvarnik opere ne bi bil po prvem eksperimentalnem naporu rajši odnehal, če bi bil mogel predvideti, kako velikanski kup težav prinaša na svet. (Beecham)
V operi je zmeraj preveč petja. (Debussy)
Eksotična in nerazumna zabava. (Johnson)

Poslušalci oddaje Glasba je življenje ustvarjajo propagandni slogan za naravno mineralno vodo EDINA.
Če si žejen, utrujen, zaspan, kozarec EDINE polepša ti dan.. *Boža Hebar, Ljubljana*

IQ + ♥ = ŠKODA
Volkswagen Group

STENSKI KOLEDARJI, ROKOVNIKI, NAMIZNI KOLEDARJI ...

Na Primskovem je bila scena totalna

Žur dober, folka nabito polno, še drinke je bil poceni, tamav pir samo 150 tolarjev. No, da ne boste rekli, da propagiram alkohol, to je samo informacija. Tisti, ki hodite na koncerte v Ljubljano veste, da so cene precej drugačne... Bendi dost dobri, God Scard smo bolj zamudili kot ne, interesantna je bila skupina Back Aligators - en tak oser rockabilly. Nice. Ugly Kid Joe pa so jasno razturili tako kot znajo. Hmmm... le ozvočenje ga je mal biksal, sicer pa, saj ne moreš imeti vsega. Vse ima ponavadi tisti, ki zmaga. In končno je na letošnjem ksinz'l turnirju (ksinz'l je ene vrste igra s kartami - svoj cajt je bila precej razširjena v radovljiškem koncu) zmagal tudi **Aljaž Stare - Stari, eden najbolj srčnih spačkarjev na Gorenjskem, njihova duša pravzaprav.** Aljaž je odličen igralec ksinz'la, a mu je ponavadi vedno manjkalo en malo sreče (ja tudi pri kartanju jo morate imeti), tokrat pa je deklasiral vso konkurenco. Stari iz srca ti častitam. Saj ne boste jezni, ker sem nekaj vrstic posvetil v lastno- oglaševalski namen, saj vem da ne. Naj se vrnem na Primskovo, poslali ste kar precej dopisnic, večina vas je napisala, da bodo Ugly Kid Joe nastopili na Primskovem (imeli ste seveda prav), nekateri ste zadevo postavili kar v Kranj (ti ste imeli malo manj prav - ampak dobro, Primskovo je tudi v Kranju). Žreb pravi tokrat takole: nagrado prejme **Sanja Lukič, Titova 63, 4270 Jesenice.** Čestitam.

TOP 3
1. Saj te prime pa te mine - Adi Smolar
2. C.I.T.A. od vstopnic za koncert naprej...
3. Zatreskan... - Pop Design

NOVOSTI

Naj najprej omenim full risank na videokasetah..., torej otroc, zvizz do Aligatorja (mamico al' pa očija seveda vzeti s seboj). Muzika : Scatman, Boy Zone, Marc Owen (fant iz razpadlih Take That je torej izdal prvo samostojno), LL Cool J., Danzig (Blackaciddevil), Fuges, Ana Gabriel, Korn (full žaga), soundtrack iz filma Tin Cop (pri nas ga še ne vrtijo, ampak baje pride), na voljo je še nekaj vstopnic za koncert Caught In The Act (13.12. v Ljubljani), za prave rockerje pa še ena vesela novica Black Crowes bodo v Ljubljano p'rišibali 3. februarja drug let. Vstopnice so že. O naših novostih pa drugič.

IN ŠE NAGRADNO VPRAŠANJE ŠT. 242:

Ali se je Adi Smolar lani res oženil ali ne? Sicer komada o hudih ženah še ni napisal, ampak... no ja, kar vi uganite. Dopisnice čakamo do srede, 18. decembra, v uredništvo Gorenjskega glasa seveda, pripis "Jodlgator". Še to, saj veš Franc, kako je s piceki, včasih so tudi piščanci lahko fejst zavaljeni, pa človek tako na hitro pogleda, pa zamenja za kakšno drugo živalco, sicer pa hvala za opombo. Upam, da ste za Miklavža kaj dobili, če pa ste bili premalo pridni, se poboljšajte, vsaj tja do Božička. Čav...

LESTVICA RADIA KRANJ Z EASY JEANSOM

Domača:
1. ADI SMOLAR: PREMAU
2. DAZ: SREČEN
3. UNIMOGS BAND: USODNE SVEČE
4. MZ HEKTOR: MIGAM, DA TO NI RES
5. 2 BROTHERS: V MENI JE CALIFORNIA
6. POP DESIGN: ZATRESKAN SME VATE
7. D. KOZARIČ: LJUBIM JO NEŽNO
8. SLO ACTIVE - ODPELJI ME NA MARS IN NAZAJ

Tuja:
1. BOYZONE: WORDS
2. D.J. BOBO: PRAY
3. SPICE GIRLS: SAY YOU'LL BE THERE
4. BACKSTREET BOYS: QUIT PLAYING GAMES
5. WAREN G / ADINA HOWARD: WHAT'S LOVE GOT TO DO WITHIT
6. DONNA LEWIS: I LOVE YOU ALWAYS FOREVER
7. FUGEES: NO WOMAN, NO CRY
8. MADONNA: YOU MUST LOVE ME

EASY JEANS

KUPON ŠTEVILKA 5

DOMAČO ŠT.:

TUJO ŠT.:

MOJ NASLOV:

LOŠKI VRISK LOŠKI VRISK LOŠKI VRISK

LOKA TV LOKA TV LOKA TV LOKA TV LOKA TV

Narodnozabavna oddaja LOŠKI VRISK NA PROGRAMU LOKA TV JE BILA v četrtek, 12. 12., ob 20. uri. V oddaji so sodelovali ansambel OBZORJE in Trio STORŽIČ. Zastavljamo pa vam uganko, za katero vemo, da jo boste hitro rešili. Nagrada je presenečenje.

V KAKŠNI ZASEDBI NASTOPA ANSAMBEL OBZORJE?

Odgovor:

IME IN PRIIMEK:

NASLOV:

Kupončke na dopisnicah pošljite na naslov LOKA TV p.p. 114 4220 Škofja Loka s pripisom LOŠKI VRISK najkasneje do 9. januarja 1997.

LOŠKI VRISK LOŠKI VRISK LOŠKI VRISK

LOKA TV LOKA TV LOKA TV LOKA TV LOKA TV

RADIO SALOMON 87,7

ZA GORENJKE IN GORENJCE!

24 UR DOBRE GLASBE!!!

OD 16. 12. - 21. 12. 1996

LESTVICA NAJPOPASTIH 15

1. DAZ - SREČEN
2. NINA - JA ZA LJUBAV NEČU MOLITI
3. UNIQUE II - DO WHAT YOU PLEASE
4. MR. PRESIDENT - SHOW ME THE WAY
5. PELE - POZABIL BI NA VSE
6. DOMINIK KOZARIČ - LJUBI JO NEŽNO
7. BACKSTREET BOYS - QUIT PLAYING GAMES
8. NAPOLEON - BODI MOJA
9. NO MERCY - WHEN I DIE
10. NEW/2 BROTHERS - CALIFORNIA
11. NEW/CELINE DION - ALL BY MYSELF
12. NEW/BORIS NOVKOVIČ - BIJELI GOLUB
13. WARREN G. - WHAT'S LOVE GOT TO...
14. NEW/BLUE SYSTEM - BODY, BODY
15. NEW/MAGIC BEAT - PTICA V KLETKI

LESTVICA NAJGIBLJIVEJŠIH 30

1. DR DOC - DA DA DUMPA
2. ROBERT MILES FEAT - MARIA NAYLER - ONE AND ONE
3. DJ SUPREME - THE WILDSTYLE
4. 4 FUN - PRAZNA POSTELJA
5. M.U.T.E. - CLAP ON THE TOP OF ME
6. 2 ALIVE - OBOŽUJEM TE
7. LA BOUCHE - BOLINGO (LOVE IS IN THE AIR)
8. WHIGFIELD - GIMME GIMME
9. NEW/ALEXIA - NUTTIBER ONE
10. GARCIA - TE QUIERO LATINA
11. FUTURA BREEZE - WHY DON'T YOU DANCE WITH ME
12. SCATMAN JOHN - EVERYBODY JAM!
13. NEW/IMPERIO - RETURN TO PARADISE
14. NOMANSLAND - 7 SECONDS
15. NEW/MZ HEKTOR - MIGAM, DA TO NI RES
16. NEW/THE GROOVEMAN - INSOMNIAK
17. PEARL - KISSING LIKE A VIRGIN
18. NEW/PORNKINGS - UP TO NO GOOD
19. NEW/CARRIE JACKSON - GROOVE ME
20. DISCO BLUE - DISCO BLUE
21. ANJA RUPEL - NE POZABI ME
22. CHICA - LAYLA
23. THE ALTERALATIVE CREATORS - SOUND CREATION
24. NEW/SASH - ENCORE ONE FOIS
25. SANJA MLINAR - MOJE ULICE SO ŽALOSTNE
26. MR - WALK ON BYE
27. SHARON C - SWEET DREAMS
28. MARISA TURNER - DEEPER IN THE NIGHT
29. THE SUN PROJECT - WEAR YOURSELF OUT
30. MASTERBOY - SHOW ME COLOURS

TRŽIŠKI HIT

vsak ponedeljek ob 17.25 na 88,9 in 95,0 MHz

Lepo pozdravljeni! Tukaj sva, vaša sva, sodelavci Tržiškega hita. Sodelavci zato, ker nama vsak teden pomagate oblikovati lestvico naj glasbe Radia Tržič in izbrati HIT Tržiča, poleg tega pa dajete veliko predlogov, ki jih z veseljem pregledava in jih delno uvrstiva v lestvico. V ponedeljek smo se ponovno zabavali. Nekateri pravijo, da so se celo nasmejali, gospodinje pa tarnajo, da so zažgale skoraj vse perilo pri likanju, ker so naju tako vneto poslušale. Ne boste verjeli, kaj smo še počeli! Podelili smo skupaj s pokroviteljem PLETILSTVO ROZMAN iz Kranja prijetno nagrado Bojan Šivic iz Tržiča. ČESTITAVA! Hvala za pošto, lepo se imejte, pišite, glasujte, predlagajte. In na svidenje čez en teden.
p.s. V ponedeljek, 30. 12., pripravljava MEGA TRŽIŠKI HIT, kjer bomo izbirali naj... HIT LETA 96, vnaprej vabljeni k poslušanju. ČAO! Vesna in Dušan

Lestvica:
1. I love you - FUN FACTORY (7)
2. Every baby - THE KELLY FAMILY (1)
3. Words - BOYZONE (novo)
4. Zatreskan sem vate - POP DESIGN (2)
5. Quit playin games (with my heart) - BACKSTREET BOYS (10)
6. Brink back the love - CAUGHT IN THE ACT (4)
7. Prazna postelja - 4 FUN (novo)
8. Say you'll be there - SPICE GIRLS (3)
9. Ne pozabi me - ANJA RUPEL (6)
10. I love you always forever - DONNA LEWIS (novo)
11. Pray - D.J. BOBO (13)
12. Sweet kisses - SQEEZER (9)
13. How bizzarre - OMC (14)
14. A neverending dream - X-PERIENCE (15)
15. The sun always shines on TV - INTERACTIVE (novo)

Izpolnite kupon in ga pošljite na Radio Tržič, Balos 4, Tržič, do 16. decembra

KUPON

Glasujem za skladbi: št. in št.

Moj predlog:

Moj naslov:

RADIO TRŽIČ

GREMO V LIFE V DOMŽALE

RADIO KRANJ
SREDA, 18. dec., ob 17.00

ODDAJO PRIPRAVLJA IN VODI NATAŠA BEŠTER

Živjo, živjo in en lep predpraznični pozdrav! Decembra smo vsi veseli, saj se potihem in na glas veselimo novoletne noči in daril. Prav v tem mesecu je tudi Slavc iz LIFA poskrbel za dober program. Kakšen? Poslušajte našo oddajo GREMO V LIFE in bodite dobre volje!
Danes, v petek, 13. XII., pa je v LIFU žur s skupino LATINO. Več o tem boste slišali tudi v nocojšnjem večernem programu na RADIU KRANJ. Čakam vas! Ne pozabite - čakajo vas lepe nagrade!!!

KUPON

V Lifu bi rad videl gosta:

Moj naslov:

Kupon pošljite na naslov Radio Kranj, 4000 Kranj.

BLUE MOON

SOBOTA, 14. DECEMBRA 1996

TVS 1

8.00 Videostrani
8.25 Otroški program
8.25 Radovedni Taček: Igla
8.40 Jakec in čarobna lučka, risana serija
8.50 O.J.
9.00 Male sive celice, kviz
9.45 Zgodbe iz školjke
10.15 Izobraževalna oddaja
10.30 Argentinski nacionalni mladinski zbor
11.20 Svet dinozavrov, ponovitev 13., zadnjega dela ameriške poljudnoznanstvene serije
11.40 Analitična mehanika
12.10 Tednik, ponovitev
13.00 Poročila
13.05 Hugo, ponovitev Tv igrice
14.20 Policisti s srcem, avstralska nanizanka
15.05 Kinoteka: Ernst Lubitch: Ninočka, ameriški film
17.00 TV dnevnik
17.10 Boj za obstanek, angleška poljudnoznanstvena serija
18.00 Na vrtu
18.30 Ozare
18.35 Hugo, TV igrica
19.05 Včeraj, danes, jutri
19.10 Risanka
19.30 TV dnevnik 2, Vreme, Šport
20.10 Pavarotti v Modeni - otroci vojne 1996
21.40 Za TV kamero
21.50 Cousteau ponovno odkriva svet, francoska dokumentarna serija
22.45 TV dnevnik 3, Vreme
23.15 Sova
23.15 Umor, je napisala, ameriška nanizanka
0.00 Večni sanjač, ameriška nanizanka
0.25 Lov na metulje, francoski film

TVS 2

8.00 Euronews **8.25** Planet In, ponovitev **9.55** Mostovi **10.25** Val d'Isere: Svetovni pokal v alpskem smučanju, smuk (m), prenos **11.55** Podoba podobe **12.45** TV portret; Dušan Povh: Izbor kratkih filmov **14.30** Zgodovinska kitajska mesta, ameriška dokumentarna serija **15.25** Življenje v računalniški dobi, ameriška dokumentarna serija **15.50** Rondo kviz **16.10** Podarim - dobim **16.30** Podelitev priznanj atletom leta, posnetek iz Monte Carla **17.00** Svetovni pokal v smučarskih tekih, posnetek iz Brussona **17.55** Trebnje: DP v rokometu, Akripol - Gorenje, prenos; V odmoru: Svetovni pokal v nordijski kombinaciji, posnetek iz ZDA **19.30** Izzivalci, zadnja epizoda francoske nanizanke **20.00** Velika dirka, ameriški barvni film, 1965; Tony Curtis, Jack Lemmon, Natalie Wood **22.30** 10.000 obratov **23.00** Sobotna noč
TV Slovenija si pridržuje pravico do spremembe programa.

KANAL A

8.00 Video strani **8.30** Risanke **9.00** Kaličopko, otroška oddaja **10.00** Kapitan planet, risana serija **10.30** Glasbena oddaja **11.30** Očka major, ponovitev **12.00** Sobotna matineja: Palček Tom, film **13.30** Pot flamingov, nadaljevanka **14.25** Video strani **15.00** Cooperjeva družina, ponovitev 20. dela **15.25** Princ z Bel Aira, ponovitev **16.00** Alf, 7. del **16.30** Mupet show **17.00** Disney predstavlja: Mala morska deklica, risana serija; Račje zgodbe, risana serija **18.00** Disnews **18.15** Ta čudna znanost, 3. del nanizanke **18.40** Kung fu, 5. del nanizanke **19.35** Življenje v mestu, 4. del nanizanke **20.30** Sobotni večerni film: Zapeljevanje, ameriški barvni film, 1962; Morgan Fairchild **22.20** Vročica noči, 4. del nanizanke **23.10** Vroči pogovori, 4. del erotične nanizanke **23.40** Otok jamiških deklet, erotični film **0.55** Video strani

POP TV

8.00 Dogodivščine medvedka Ruxpina, risana serija **8.30** Junak akcije, mladinska serija **9.00** Zvezdne steze, risana serija **9.30** Maska, risana serija **10.00** Max Glick, mladinska serija **10.30** Jama zlate vrtnice, nadaljevanka **12.00** Lois & Clark: Nove Supermanove dogodivščine, nanizanka **13.00** Lovci na skalpe, ameriški barvni film; Burt Lancaster, Telly Savalas **15.00** V družinskem krogu, nanizanka **15.30** Hokej, reportaža **16.00** Svet športa **17.00** Vesoljski bojevniki, nanizanka **18.30** Prijatelji, nanizanka **19.00** Varuška, nanizanka **19.30** 24 ur **20.00** Filmski hiti: Uničevalec, ameriški barvni film; 1993; Sylvester Stallone **22.00** Teksaški mož postave, nanizanka **23.00** Brazil, angleški barvni film, 1985; Jonathan Pryce, Robert de Niro **1.30** 24 ur, ponovitev

TV 3

9.30 Dnevnik, ponovitev **9.45** Klicaj dneva **10.00** Video kolaž **10.45** Miklavž prihaja, ponovitev **11.00** Trik trak - otroški in mladinski program **12.00** Kviz TV 3ZNA, ponovitev **13.30** TV noč - Vdihni globoko **14.30** Kino TV3: Naravni instinkt, ponovitev filma **16.00** Z glasbo v novo leto !! - dobrodelni glasbeni koncert **17.00** Šolska košarkarska liga **18.00** Ta nora leta, mladinska oddaja **18.50** Zvezdica v svetliki **19.00** TV dnevnik **19.15** Klicaj dneva **19.30** TV prodaja/Videostrani **20.00** Kino TV3: Nizki udarci, ameriški barvni film **21.30** TV noč: TV križanka **22.30** TV dnevnik **22.45** Kino TV3: Naročen za umor, ameriški barvni film; Corbin Bernsen **1.15** TV prodaja/Videostrani **1.45** Video kolaž

HTV 1

12.00 Poročila **12.15** Morje **12.20** Alpe - Donava - Jadran **12.55** Vse se je začelo s poljubom, ameriški barvni film **14.35** Risanka **14.50** Briljantina **15.35** Filipovi otroci **16.05** Smerokazi **16.40** Poročila **16.45** Televizija o televiziji **17.15** Zaznamovani s križem **17.55** Zakaj pa je to tako čudno? **18.15** O življenju čisto resno **19.00** Na zečetku je bila beseda **19.10** Hrvaška spominska knjiga **19.30** Dnevnik **20.20** Dan norosti, ameriški barvni film; Michael Douglas, Robert Divall, Barbara Hershey

HTV 2

6.50 TV koledar **7.00** Vsi za hrvaške otroke, humanitarna akcija **12.00** Koncert, prenos iz Doma športov **20.00** Dražba slik, prenos iz hotela Intercontinental

AVSTRIJA 1

13.40 Čudovita leta **14.00** Blossom **14.30** Princ z Bel Aira **14.50** SeaQuest **15.35** Beverly Hills, 90210 **17.10** Melrose Place **18.00** Šport **19.00** Sketch-up, smešnice **19.30** Čas v sliki/Kultura **20.00** Šport **20.15** Presidio, ameriška kriminalka; Sean Connery, Mark Harmon, Meg Ryan **21.50** Double Cross - Nevrna sla, ameriška srhljivka **23.15** Nežne sesetrične, nemško-francoski erotični film **0.40** Double Cross, ponovitev ameriške srhljivke **2.05** Nežne sesetrične, ponovitev**3.25** Seaquest, ponovitev **4.10** Melrose Place, ponovitev **4.55** Beverly Hills **5.40** Bill Body - Nori svet športa

AVSTRIJA 2

11.10 Indiana Jones in tempelj smrti, ponovitev ameriškega pustolovskega filma **13.00** Čas v sliki **13.10** Dunajske zgodbe, nempška komedija **14.40** Slani baron, avstrijska serija **16.20** Pan optikum **16.30** Dežela in ljudje **17.00** Čas v sliki **17.05** Ozri se po deželi **17.35** Kdo me hoče?, živali iščejo dom **17.53** Svetovne religije **18.00** Milijonsko kolo **18.25** Konflikti **19.00** Avstrija danes **19.30** Čas v sliki/Kultura **19.53** Vreme **20.00** Pogledi od strani **20.15** Dvorni svetnik Geiger, nempki TV film **21.45** Čas v sliki **21.55** Tisoč in ena parodija, večer s Heinzom Holeckom **22.40** Večer v dvoje, veseloigra **0.05** Čas v sliki **0.15** Dežela v plamenih, ameriška vojna drama **1.50** Pogledi od strani, ponovitev **1.55** Šport, ponovitev **2.25** Kako se življenje igra, francoska komedija **4.05** Perujska ruleta, perujska vojna drama

TELE-TV KRANJ

... Videostrani **18.45** Test slika **18.55** TV napovednik TELE-TV **19.00** TV kažipot **19.02** EPP blok - 1 **19.07** Glasbeni spot **19.10** Mini pet (otroška glasbena lestvica) **19.40** Utrip Kranja (ponovitev) **19.55** Danes na videostraneh **20.00** TV kažipot **20.02** EPP blok - 2 **20.07** Top spot **20.10** Poročila Gorenjske 374. (ponovitev) **20.25** Duhovna misel - 28. oddaja **20.35** Glasbeni videospot **20.40** 30 let osnovne šole Matija Valjavca Preddvor - Sprehod skozi čas **22.00** EPP blok - 3 **22.05** Odprti ekran **22.20** Kamera presenečenja: Brane Lindič - 12. nasprotje na Jesenicah **22.35** Glasbene novosti: Marjan Zgonc - Če je ljubezen iskrena **23.05** Videoboom 40 (slovenska video lestvica zabavne glasbe) - 120. oddaja **00.05** Z vami smo bili ... nasvidenje **00.06** Odpovedni spot programa TELE-TV Kranj **00.07** Vključujemo: Nočni zabavni erotični program **1.37** Videostrani
SODELUJTE V KONTAKTNIH ODDAJAH TELEVIZIJE TELE-TV KRANJ - POKLIČITE PO TELEFONU: 33 11 56! PRIDRŽUJEMO SI PRAVICO DO SPREMEMBE PROGRAMA.

LOKA TV

9.00 Napovednik **9.01** Spot tedna **9.05** EPP blok **9.10** Lumpi pumpi & too much, ponovitev otroške in mladinske oddaje

TV ŽELEZNIKI

19.00 Novice izpod Ratitovca **20.00** Antonov obzornik **20.20** Serijski film

ATM TV KR. GORA

... Videostrani **18.08** Test **18.15** Napovednik **18.16** EPP blok **19.03** Risanke **19.20** Videostrani **21.00** Satelitski program Deutsche Welle **22.00** Videostrani

TV ŠIŠKA

... Videostrani **19.50** Napoved sporeda **20.00** Telemarket **20.50** Popolno zdravje, zdravljenje z alternativno medicino - ponovitev **22.00** OSHO - otrok nove dobe - ponovitev **22.30** Telemarket **22.40** Napoved sporeda za nedeljo **22.45** Videostrani

IMPULZ KAMNIK

10.00 Video strani **19.00** TV prodaja **19.05** Otroški program: Zajček Jaka **19.25** Top spot **19.30** Kronika, ponovitev **19.50** TV prodaja **19.55** Spored **20.10** Glasbeni mix **20.30** Eko minute **20.50** Video boom 40; Glasbena lestvica slovenskih izvajalcev **21.50** Kitaro na ramo, ponovitev **22.40** Film, ponovitev; Pompeji **00.10** Top spot **00.15** TV prodaja **00.20** Video strani

RA KRANJ

5.30 Začetek programa, uvodna napoved 5.50 EPP 6.50 EPP 7.00 Radio Slovenija - Druga jutranja kronika 7.40 Pregled dnevnega tiska 7.50 EPP 8.20 Oziramo se 8.30 Hov, ne znam domov 8.30 Čestitka presenečenja 8.50 EPP 9.00 Gorenjska včeraj, danes 9.20 Mladi, nadarjeni, obetavni 9.50 EPP 10.20 Novinarski prispevek 10.50 EPP 11.20 Novinarski prispevek 11.50 EPP 12.00 Brezplačni mali oglasi 12.30 Osmrtnice, zahvale 12.50 EPP 13.00 Pesem tedna 13.20 Novinarski prispevek 13.50 EPP 14.00 Gorenjska danes 14.30 Novinarski prispevek 14.50 EPP 15.00 Novinarski prispevek 15.25 EPP 15.30 Dogodki in odmevi RS 16.00 EPP 16.20 Izbor pesmi tedna 16.50 EPP 17.20 Novinarski prispevek 17.50 EPP 18.00 Gorenjska danes, jutri 18.20 Verska oddaja 18.50 EPP 19.30 Večerni program: glasba po izboru Igorja Rozmana 19.50 EPP 24.00 Zaključek programa Radia Kranj

R TRŽIČ

Oddajamo od 13:30 do 19:00 na UKV stereo na 88,9 in 95,0 Mhz.
Sobotni program iz našega studia bomo začeli ob **13:30.** Ob **13:45 se** bomo povezali s prizoriščem plesnega tekmovanja v Bistrici. Nadaljevali bomo z glasbo. Ob **14:30** se bo namreč začela oddaja **Ta dobr'h deset Radia Tržič.** V oddaji **Spremljamo in komentiramo,** ob **15:30,** bomo govorili o dnevnih zanimivostih. Ob **16:10** bodo sledila **Obvestila,** nadaljevali pa bomo z oddajo **Deutsche Welle poroča** ob **16:30.** Tudi **glasbene želje poslušalcev** bomo izpolnjevali. Svoj **brezplačni mali oglas** boste oddali od **17:30** do **18:00,** končali pa bomo s prijetno **Pravljico izpod peresa Zlate Volarič** ob **18:40.**

R TRIGLAV

6.00 Dobro jutro **6.30** Vreme **7.00** Druga jutranja kronika **7.30** Halo, porodnišnica **8.00** Nočna kronika (OKC) **8.30** Telegraf **10.00** Pogled v prihodnost **11.15** Duhovni razgledi **12.00** BBC, osmrtnice **13.00** Glasba je življenje **14.30** Popoldanski telegraf **15.30** Dogodki in odmevi **17.00** Moja je lepša kot tvoja - ansambel Bobri **18.30** Domače novice, pogled v jutrišnji dan **19.00** Voščila

R SORA

5.30 Prva jutranja kronika RA Slovenija **5.40** Napoved programa - servisne informacije **6.20** Noč ima svojo moč **7.00** Druga jutranja kronika **9.30** Glasbo izbirate poslušalci **10.00** GIM 9 - mladinski program **11.00** Evropa v enem tednu **12.00** BBC - novice **12.30** Igra besed **13.45** Osmrtnice **14.30** Brezplačni mali oglasi **15.00** Dogodki danes - jutri **15.30** RA Slovenija **16.50** Športni utrinki **17.00** Sobotno razvedrilno popoldne **19.30** Odpoved programa

R RGL

KRIM: 100,2 MHz - ŠANCE: 99,5 MHz - LJUBLJANA: 105,1 MHz
7.00 - 11.00 Dobro jutro Slovenija; Turistično rekreativna oddaja **11.00** Oddaja za dober tek, nasveti, recepti in vse kar sedi poleg kuhe **12.00** Stampedo; oddaja za ljubitelje country glasbe - Boris Perme **15.30** Dogodki in odmevi RaS **16.00** Popoldanski program **16.15** Notranjsko kraški magazin - pripravljajo sodelavci radia 94 Postojna **16.50** S totega konca, Magazin Maše Šega in Jagode Djordjevič **17.00** Prenos v živo iz pasaž Maximarketa ob 20-letnici radia Glas Ljubljane **19.30** Rick Dees, ameriška glasbena oddaja, sledi satelitski radio

R OGNJIŠČE

5.30 - 8.30 Jutranji program **6.45** Duhovna misel, svetnik dneva **8.30** Dop. inf. oddaja **10.15** Mali oglasi **11.10** Svetovanje **12.05** Pop. inf. oddaja **16.05** Čestitke in pozdravi poslušalcev **17.15** Pogovor o... **18.30** Večerna inf. oddaja **19.00** Glas Amerike **19.40** Za najmlajše poslušalce **20.35** Klic dobrota oz. Luč v temi oz. Prijateljstvo bolnih... **21.35** Radijski roman **22.00-5.30** Nočni glasbeni program

radio triglav 96 MHz

KINO

CENTER amer. ris. NOTREDAMSKI ZVONAR ob 15. in 17. uri, amer. futur. akcij. pust. film POBEG IZ LOS ANGELESA ob 19. in 21. uri **STORŽIČ** amer. rom. kom. NA VSE ALI NIČ ob 16.30 in 21. uri, amer. akcij. thrill. FARGO ob 19. uri **ŽELEZAR** amer. kom. TRČENI PROFESOR ob 16., 18. in 20. uri **TRŽIČ** amer. ris. PEPE IN PEPČEK ob 16. uri, amer. mlad. pust. film MOJ PRIJATELJ FLIPER ob 18. in 20. uri **BLED** amer. kom. ORANGUTAN V HOTELU MAJESTIC ob 18. uri, amer. drama JOČI, LJUBLJENA DEŽELA ob 20. uri **ŠKOFJA LOKA** amer. film KRETENČKOVI ob 18. in 20. uri **ŽIRI** amer. kom. FENOMEN ob 20. uri **MENGEŠ** amer. film VERIŽNA REAKCIJA ob 18. in 20. uri

NEDELJA, 15. DECEMBRA 1996

TVS 1

8.00 Videostrani
8.40 Otroški program
8.40 Živ žav
9.30 Skrivnost sedme poti, nizozemska nadaljevanka
9.55 Nedeljska maša, prenos iz Komende
11.00 Podoba narave, kanadska poljudnoznanstvena serija
11.30 Obzorja duha
12.00 Ljudje in zemlja
12.30 Slovenski ljudski plesi: Plesi Kozjanskega
13.00 Poročila
13.05 Hugo, ponovitev TV igrice
13.35 Karaoke, razvedrilna oddaja Tv Koper - Capodistria
14.35 Nedeljska reportaža
15.05 Dlan v dlani
15.20 Košček nebes, ameriški barvni film, 1991
17.00 TV dnevnik 1
17.10 UNICEF - 50 let, posnetek iz Cankarjevega doma
18.00 Po domače
19.00 Včeraj, danes, jutri
19.10 Risanka
19.15 Loto
19.30 TV dnevnik 2, Vreme
19.45 Šport
19.50 Zrcalo tedna
20.10 Zoom, razvedrilna oddaja
21.15 Moški ženske
22.05 Včeraj, danes, jutri
22.15 TV dnevnik
22.30 Šport v nedeljo
23.00 TV jutri, Videostrani

TVS 2

8.10 Emil in detektivi, nemški film **9.40** Lahkih nog naokrog, ponovitev **10.25** Val d'Isere: Svetovni pokal v alpskems mučanju, superveleslalom (m), prenos **11.45** Videošpon **12.15** 10.000 obratov **12.45** Na vrtu **13.15** Sova, ponovitev **14.05** Kinoteka: Ninočka, ameriški film (čb) **16.00** Svetovni pokal v smučarskih skokih, 120 m, posnetek iz Liberca **18.00** Svetovni pokal v smučarskih tekih, posnetek iz Brussona **19.00** Košarka NBA - action **19.30** V slogi je moč, avstralska humoristična nanizanka **20.00** Sodnikova žena, španska nadaljevanka **20.50** Ciklus filmov Wima Wendersa: Ameriški prijatelj, ameriški barvni film; Dennis Hopper **22.50** Novice iz sveta razvedrila
TV Slovenija si pridržuje pravico do spremembe programa.

KANAL A

8.00 Video strani **8.30** Risanke **9.00** Kaličopko, otroška oddaja **10.00** Kapitan Planet, risana serija **10.30** Glasbena oddaja **11.30** Nora hiša, ponovitev **12.00** Nedeljska matineja: Goljatova vrnitev, film iz serije Vitez za volanom **13.40** Daktari, 15. del nanizanke **15.05** Najstniki proti vesoljcem, 3. del serije **14.35** Video strani **15.10** Najstniki proti vesoljcem, 4. del serije **15.30** Super samuraj, 4. del serije **16.00** Alf, 8. del **16.30** Mupet show **17.00** Disney predstavlja: Mesto tigrov, mladinski film; Roy Schneider **17.50** Mala morska deklica, 2. del sinhronizirane risane serije **18.15** Korak za korakom, 4. del nanizanke **18.40** Miza za pet, 4. del nanizanke **19.35** Lovec na krokodile, 4. del dokumentarne serije **20.30** Nedeljski večerni film: Phar Lap, avstralski barvni film, 1994 **22.20** Vitez za volanom, 8. del nanizanke
23.10 Nenavadna doživetja, ponovitev 3. dela nanizanke

POP TV

8.00 Pink panter, risanka **8.30** Peter Pan, risanka **9.00** Kapitan Zed, risanka **9.30** Kimba beli levček, risanka **10.00** Reboot, risana serija **10.30** Detektiva in pol, nanizanka **11.00** Radovedna Nancy, nanizanka **11.30** Kuharske mojstrovine, kulinarična oddaja **12.00** Argument **12.30** Razprtije, nanizanka **13.30** Aladdin, film **15.00** Športni krog, ponovitev **15.30** Obraz tedna **16.00** Teksaški mož postave, ponovitev **17.00** Zoya, 4/4 del ameriške nadaljevanke po romanu Danielle Steel **18.00** Polni krog, film po romanu Danielle Steel **19.30** 24 ur **20.00** Nedeljski film: Doc Hollywood, ameriški barvni film; Michael J. Fox **22.00** Hokej **0.00** Na sever, nanizanka **1.00** 24 ur, ponovitev

TV 3

9.30 Dnevnik, ponovitev **9.45** Klicaj dneva **10.00** A..sb...abčih - otroški in mladinski program **11.00** Šolska košarkarska liga, ponovitev **12.00** Angelus **12.15** Iz življenja cerkve **13.00** Kino TV3: Beg, aaameriški barvni film **14.30** Družinski studio **18.30** Izviri **18.50** Zvezdica v svetilki **19.00** TV Dnevnik **19.15** Klicaj dneva **19.30** TV prodaja/Videostrani **20.00** Braco Show **21.30** TV noč: Prizori iz družinskega življenja **22.30** Tv dnevnik **22.45** Kino TV3: Neslišni lovec, ameriški barvni film **0.15** TV prodaja/Video strani **0.45** Video kolaž

HTV 1

9.55 Postani prvak **10.25** Ekološki kviz **11.30** Radio Njanja **12.00** Poročila **12.20** Kmetijska oddaja **13.10** Folklora **13.40** Mir in dobrota **14.10** Duhovni klic **14.15** Opera Box **15.10** Oprah Show **16.00** Ne moreš več domov, ameriški barvni film **17.35** Poročila **17.45** Družinski glasbeni kviz **19.05** TV fortuna **19.30** Dnevnik **20.00** Novinec, ameriški barvni film **22.20** Opazovalnica **22.55** Prometni policist, mehiški barvni film **0.35** Vodnik za dober seks v tujini, angleška dokumentarna serija **1.00** Poročila

HTV 2

12.40 TV koledar **13.40** Cadfael, ponovitev nanizanke **15.15** Zagrebfest '96, posnetek **16.25** Dosjeji X, ponovitev 8. dela ameriške nanizanke **17.10** Marjana Lipovšek, koncert **18.10** Monde Arabem dokumentarna serija **19.05** Legende o otoku z zakladom, animirana nanizanka **19.15** Risanka **19.30** Dnevnik **20.15** Aplavz, prosim **21.10** TOP šport **22.25** Poročena... z otroki **22.50** Vidikon

AVSTRIJA 1

13.05 Športno popoldne **13.35** Dvojnik, ameriška komedija **15.05** Airborne, ameriški akcijski film **16.30** Superman 4; Svet na prepadu, angleški fantazijski pustolovski film **18.00** Srček, oddaja, ki pomaga osamljenim, da se najdejo **18.25** Kuharski mojster **18.30** Šport v nedeljo **19.30** Čas v sliki/Kultura **19.45** Vreme **19.54** Šport **20.15** Grajski hotel Orth, avstrijska serija **21.00** Sosedi **21.10** Naš učitelj dr. Specht, nemška serija **22.00** Čas v sliki **22.10** K stvari **23.25** Vizije **23.30** Pozor, snemamo - 100 let filmske tehnike v Avstriji, dokumentarni film **0.10** Exit 2 - Blažena noč, avstrijska filmska drama **1.45** Presido, ponovitev ameriške kriminalke **3.15** Odvetnica, ponovitev ameriške kirminalke **4.55** Gospod Moto in princ džungle, ameriška kriminalka

AVSTRIJA 2

10.30 Teden kulture **11.00** Novinarska ura **12.00** Visoka hiša, iz parlamenta **12.30** Orientacija **13.00** Čas v sliki **13.05** Tednik **13.30** Domovina, tuja domovina, oddaja za manjšine **14.00** Pogledi od strani - revija **14.35** Arktika severozahod **15.05** Cesaričin kurir **15.30** Če bi vsak dan bila nedelja, nemška glasbena komedija **17.00** Čas v sliki **17.05** Klub za seniorje **17.55** Lipova ulica **18.25** Kristjan v času **18.30** Slika Avstrije **18.55** Kuharski mojstri **19.00** Avstrija danes **19.17** Loto **19.30** Čas v sliki/Kultura **19.45** Vreme **19.54** Pogledi od strani **20.15** Mesto zločina: Perfrect mind - v labirintu, nemška TV kriminalka **21.45** Šport **21.55** Umor je maščevanje, ameriška TV kriminalka **23.25** Čas v sliki **23.30** Hrepenenje po Avstraliji, belgijsko-francosko-švicarska filmska melodrama

TELE-TV KRANJ

... Videostrani **8.45** Test slika **8.55** TV napovednik TELE-TV **9.00** TV kažipot **9.02** EPP blok - 1 **9.07** Top spot **19.10** Miha Pavliha - otroška oddaja (ponovitev) **9.45** Mini pet - otroška glasbena lestvica **10.15** Krila na nebu: produkcija: Marko Malec **10.55** EPP blok - 2 **11.00** Poročila Gorenjske 374. (ponovitev) **11.15** Duhovna misel - 28. oddaja **11.25** Top spot **11.35** ŠKL - šolska košarkarska liga **12.25** EPP blok - 3 **12.30** Videoboom 40 (slovenska video lestvica zabavne glasbe) - 120. oddaja **13.30** Z vami smo bili... nasvidenje **13.01** Odpovedni spot programa TELE-TV Kranj **13.02** Videostrani
SODELUJTE V KONTAKTNIH ODDAJAH TELEVIZIJE TELE-TV KRANJ- POKLIČITE PO TELEFONU: 33 11 56! PRIDRŽUJEMO SI PRAVICO DO SPREMEMBE PROGRAMA.

LOKA TV

20.00 Napovednik **20.01** Spot tedna **20.05** EPP blok **20.10** Tedenski pregled dogodkov, informativna oddaja **20.35** EPP blok **20.40** Film: Naravni izbor... ... Videostrani

TV ŽELEZNIKI

19.00 Antonov obzornik **20.00** Na obisku pri županu občine Železniki

ATM TV KR. GORA

... Videostrani **18.08** Test **18.15** Napovednik **18.16** EPP blok **18.22** Kronika tedna **18.45** Risanke **19.15** Videostrani **21.00** Satelitski program Detusche Welle **22.00** Videostrani

TV ŠIŠKA

... Videostrani **14.50** Napoved sporeda **15.00** Telemarket **15.05** 3, 2, 1 GREMO, zabavno glasbena oddaja - ponovitev **16.30** Nora nedelja: zabavno nedeljsko popoldne **16.40** Mini 5 **19.00** Telemarket **19.10** Napoved sporeda za ponedeljek **19.15** Videostrani

IMPULZ KAMNIK

10.00 Video strani **19.00** TV prodaja **19.05** Otroški program: Ura pravljic **19.25** Top spot **19.30** TV prodaja **19.35** Spored **20.00** Glasbeni mix **20.30** Šolska košarkarska liga **21.20** Nedeljska reportaža: Po poteh sv. Benedikta **21.40** Borut prerokuje za vas, ponovitev **22.25** Video boom 40, ponovitev; Glasbena lestvica slovenskih izvajalcev **23.25** Top spot **23.30** TV prodaja **23.35** Video strani

RA KRANJ

5.30 Začetek programa, uvodna napoved **5.50** EPP **6.00** Pregled dogodkov - danes, jutri **6.50** EPP **7.00** Radio Slovenija - Druga jutranja kronika **7.40** Pregled dnevnega tiska **7.50** EPP **8.20** Oziramo se **8.30** Hov, ne znam domov **8.50** EPP **9.20** Predstavitev kasete **9.50** EPP **10.00** Novinarski prispevek **10.50** EPP **11.00** Po domače na kranjskem radiu **11.50** EPP **12.00** Brezplačni mali oglasi **12.30** Osmrtnice, zahvale **12.40** Kmetijska oddaja **12.50** EPP **13.00** Voščila **13.50** EPP **14.00** Voščila **14.50** EPP **15.25** EPP **15.30** Dogodki in odmevi RS **16.20** Prelepa Gorenjska **16.50** EPP **17.20** Hitro, daleč, visoko **17.50** EPP **18.20** Nagradni kviz Kina Kranj **18.50** EPP **19.30** Večerni program - Glasba po izboru Urše Mravlje **24.00** Zaključek programa Radia Kranj

R TRŽIČ

Oddajamo od 10.00 do 15.30 na UKV stereo 88,9 in 95.0 Mhz.
Pozdravu iz studia ob **10:00** bo sledila **Klepetalnica.** Ob **11:20** bomo lahko priluhnili oddaji **Minute za naše zdravje,** ki jo vodi Nataša Sedminek. Točno opoldne, torej ob **12:00,** se bomo sprehodili po **Tedenskem mozaiku** in pregledali vse pomembnejše dogodke, ki so s e v naši okolici zgodili v preteklem tednu. Ob **12:10** vas vabimo, da prisluhnete **Nedeljski duhovni misli.** Sledile bodo **podrobnosti iz našega vsakdanjika,** v katerih bomo govorili o seji občinskega sveta Tržič. **Obvestilom** boste lahko prisluhnili ob **12:50.** Oddajo Planinski šopek bomo uvrstili v program ob **12:55. 13:10** je čas za **Osmrtnice in zahvale.** Okoli 13:30 se nam lahko zgodi kakšna zanimiva tema. To bo pogovor ob 30-letnici delovanja kvinteta bratov Župan. Prijeten konec delovnega tedna na Radiu Tržič pa bo ob **14:30,** ko bomo zavrteli **Kolovrat domačih.**

R TRIGLAV

Nedelja na radiu Triglav pod geslom: Medije otorkom
7.00 Druga jutranja kronika **8.00** Mirni vrtiljak **11.00** Mali oglasi **12.00** Osmrtnice, BBC, voščila **13.00** Nedeljski gost: ansambel Nagelj **14.00** Voščila **15.30** Dogodki in odmevi **16.00** Voščila **17.00** Nedeljski gost: Franci Ankerst **18.00** Minute za ljubitelje resne glasbe

R SORA

8.00 Napoved programa **8.40** Naš zgodovinski spomin **9.00** Aktualna tema **11.00** Škofjeloški tednik **11.40** Kino **12.00** Nedeljska duhovna misel **12.30** Čestitke **13.30** Nedeljsko popoldne **15.30** RA Slovenija **16.00** Igra besed **17.30** Nedeljsko srečanje **19.30** Odpoved programa

R RGL

KRIM: 100,2 MHz-ŠANCE: 99,5 MHz-LJUBLJANA: 105,1 MHz
7.30 Kaličopkova družbina, otroška oddaja **8.30** Dopoldne z RGL **9.00** Naj naj **9.30** Kam danes v Ljubljani **9.45** Spoznajmo drugo verstva **10.00** Horoskop **10.30** Duhovna misel - Rudi Koncilija **11.00** RGL-ov nedeljski pogovor **12.30** Nedeljska reportaža **13.15** Novice **13.55** Pasji radio **14.00** Popoldanski program RGL **14.30** Pregled dežurnih trgovin **15.30** Dogodki in odmevi, prenos Radia Slovenija **16.30** Ponovitev dopoldanskega pogovora z gostom **16.30** Vreme v živo **18.45** Šport **19.20** Žrebanje LOTO - v živo **20.00** Od San remo do San Rema, Sprehod skozi italijansko popularno glasbo, Tomo Pirc **21.00** Osvetilitev z Ines Kokalj, sledi video satelita

R OGNJIŠČE

5.30 - 8.30 Jutranji program **6.45** Duhovna misel, svetnik dneva **8.30** Dop. inf. oddaja **9.00** Prenos svete maše **10.00** Reportaža **12.15** Čestitke in pozdravi naših poslušalcev **17.45** Slovencem po svetu in domovini oz. misijonska oddaja **18.30** Več. inf. oddaja **19.40** Za najmlajše poslušalce **19.50** Verska oddaja lokalnih postaj **20.15** Radio Vatikan **20.40** Naši svetniški kandidati **21.20** Sakralna glasba **22.00 - 5.30** Nočni glasbeni program

KINO

CENTER amer. ris. NOTREDAMSKI ZVONAR ob 10., 15. in 17. uri, amer. futur. akcij. pust. film POBEG IZ LOS ANGELESA ob 19. in 21. uri **STORŽIČ** amer. rom. kom. NA VSE ALI NIČ ob 16., 18.30 in 21. uri **ŽELEZAR** amer. kom. TRČENI PROFESOR ob 16., 18. in 20. uri **TRŽIČ** amer. ris. PEPE IN PEPČEK ob 16. uri, amer. mlad. pust. film MOJ PRIJATELJ FLIPER ob 18. in 20. uri **BLED** amer. kom. ORANGUTAN V HOTELU MAJESTIC ob 18. uri, amer. drama JOČI, LJUBLJENA DEŽELA ob 20. uri **RADOVLJICA** amer. kom. TRČENI PROFESOR ob 22. uri **ŠKOFJA LOKA** amer. film FENOMEN ob 18. in 10. uri **ŽELEZNIKI** amer. kom. KRETENČKOVI ob 19. uri **BOHINJSKA BISTRICA** amer. film ČAROVNICE ob 20. uri **ŽIRI** amer. kom. FENOMEN ob 17. in 20. uri **DOVJE** amer. trll. drama ALCATRAZ ob 19. uri **MENGEŠ** amer. film VERIŽNA REAKCIJA ob 19. uri

SNOVANJA

VSEBINA 89

POLDE BIBIČ:
O naravi igralca

IGOR KAVČIČ:
Pogovor z režiserjem Dušanom Jovanovićem

LEA MENCINGER:
Pogovor z igralko Tatjano Košir

Beseda urednice

December je za igralce in sploh vse, ki so povezani z gledališčem, nekaj posebnega: to je mesec, ko se še posebej spominjajo velike igralske osebnosti Staneta Severja. Naslednjo nedeljo, 22. decembra, bodo na Loškem odru že sedemindvajsetič podelili nagrade poklicnim in amaterskim igralcem. Zato objavljamo pogovor s Tatjano Košir, tudi Severjevo nagrajenko, ki prav letos praznuje štirideset let nastopanja na amaterskem odru. Svoj pogled na gledališče je Igorju Kavčiču v intervjuju razgrnil dramatik in režiser Dušan Jovanović. V prispevke tokratnih Snovanj pa uvaja uvodna beseda dramskega igralca Poldeta Bibiča.

Lea Mencinger

Sinoči je bila na odru Prešernovega gledališča Kranj tretja premiera v sezoni 1996/97. V režiji Matjaža Zupančiča so v novi predstavi SLUŽKINJI dramatika Jeana Geneta nastopili: Darja Reichman kot Claire, Bernarda Oman kot Solange in Boris Ostan kot Gospa. Scena in kostumi so bili delo Janje Korun, lektor je bil Arko, avtor glasbe Mario Marolt, sodelavka za gib Sinja Ožbolt. Delo je prevedla Radojka Vrančič.

Polde Bibič

O naravi igralca

Na štirih straneh naj bi razkril bistvo igralčeve narave. Kako? O čem naj govorim? Morda o minljivosti njegove umetnosti? Ali o zapleteni ustvarjalnosti igralca? Igralec igra na samega sebe, ne kot violinist, ki igra na gosli, igralec je virtuoz na samem sebi, na inštrumentu, ki je on sam, njegovo lastno telo, njegova duša?

Rekel sem "ustvarjalnosti" igralca, ta pa pri nas ni priznana. Režiserka iz Anglije, ki ta čas gostuje v Ljubljani, je to opazila. Sama od sebe. Nihče je na to ni opozoril. "To ni dobro. Gledališče, ki ne priznava igralcu ustvarjalnosti, nima prihodnosti. Slej ko prej bo usahnilo!" Meni so njene besede godile, ker so mi potrdile moje prepričanje, da igralec je ustvarjalec. Kdo bi si upal trditi, da Sever ni bil ustvarjalec? Zlepa ne bi prišel temu vprašanju do konca. Še preden pa bi ga rešil, bi se odpirala nova. Recimo o značaju igralca. Župančič je hudobno rekel o igralcu: "Toliko karakterjev je igral, da se je izpraznil in je zdaj brez značaja."

Lahko bi govoril o vplivu dramskih značajev na igralčevo osebnost. Lahko bi bil tudi hudoben, kot Župančič. Lahko pa bi rekel, da je igralec igral in s tem tudi doživel in sprejel vase toliko različnih človeških usod, da zdaj razume vse in je zato bolj toleranten, kot so drugi. Nikdar ni konca razmišljanju.

Tako je, kot bi gledal v nebo. Za vsemi milijon milijoni zvezd so novi milijoni milijonov in spet pa spet ... do kod? Ko sem se, odraščajoči sanjač, navadil najti veliki in mali voz pa severnico, sem bil strašansko ponosen nase in sem si rekel, da bom astronom. Potem sem si poskušal predstavljati vrtoglavo neskončnost zvezd, in se me je loteval tesnoben občutek, kot da se mi spodmikajo tla in sem se ustrašil in sem pozabil na astronomijo, da se mi ne bi zmedlo. Znorel bom, preden mi bo jasna uganka vesolja, sem si rekel. Ljubezen do vesolja mi je vseeno ostala. Še vedno rad gledam zvezde. Komaj čakam, da bom devetindevetdesetega opazoval popolni sončni mrk. Nepopisno sem bil srečen, ko sem iz letala, na oni strani ravnika zagledal južni križ. Na internetu rad uživam ob čudovitem posnetku meglenice s konjsko glavo. Najdem jo pod http://www.astropix.com/horse.htm. Kot da vidim srce, koronarke, del aorte, rdeči sij okrog glave spominja na pljuča... Mogoče pa je tudi blizu mojega srca kakšna konjska glava. S pripomočki podprti čuti, drugače preslabotni, da bi dojeli svet, ki se nam prikazuje skozi življenje, so že zdavnaj odkrili, da sta si mikro in makrokozmos tako hudo podobna, da sta že kar enaka. Torej ni nič čudnega, če nobeni stvari v življenju ne prideš do konca. Sokrat ni mogel drugega, kot ugotoviti: "Vem, da nič ne vem!", ko so se mu pa po vsakem odgovoru pojavljala nova vprašanja. Pri ogledovanju neba se moraš odločiti ali za Venero, Sirius, Mlečno cesto ... Pri igralstvu pa... Za kaj naj se odločim?

Gledal sem Brechtovega Galileja v Mestnem gledališču ljubljanskem. Najbrž se je iz tega gledanja izcimila primerjava z zvezdnim nebom. Pa še nekaj. Shakespeare je bil tisti, ki je kot gledališčnik in tudi kot igralec držal družbi in svetu ogledalo. Krvavo zares je govoril o oblastniški strasti. Macbeth. Hamlet. Kraljevske kronike. Brecht mu je sledil, ni bil tako čustveno eruptiven, bolj razumsko je analiziral svet. Zato imam Shakespeara rajši. Pred desetimi, petnajstimi, dvajsetimi leti sem ob Brechtovih igrah celo zavzdihnil: spet nas bašejo s tem marksizmom! Sit sem že bil marksističnih parol, ki so butale iz Brechtovih tekstov. Posebno še, ker je v življenju uresničeni marksizem imel bolj klavrno podobo. Toda zdaj, ko se prebuja nekakšen japijevski neokapitalizem, postajajo Brechtove marksistične floskule spet resnice, ki budijo v človeku upanje. Upanje, da le ni samo grabežljivost in oblastiželjnost vladar sveta, ampak še vedno živi misel, ki tudi ponižane dviguje v pravičnejšo družbo. Takšno razmišljanje je bilo pred časom banalno, zdaj pa postaja spet tolažba "v suženjstvo zakletih". Ali se je cerkvena oblast kaj spremenila od Galilejevih časov? Še zmeraj ji je osnovno načelo, da naj se svet vrti okoli nje. Papeški prestol mora biti središče, okrog njega pa se vse drugo vrti po neusmiljenem redu. Pred leti se mi je zdelo skorja grdo ali nedostojno smešenje cerkve, ki jo je tlačila socialistična demokracija. Kadar so jo najhuje preganjali, se ji je že skorja vračalo nekaj tistega plemenitega dostojanstva, ki ga je imela v svojih začetkih, ko je še bila vera zatiranih. Zato jo je bilo treba razumevati in podpirati. Zdaj, ko se je rešila pete in je ji je spet prikazalo sedlo, postaja trda in ukazovalna. Iz mnogih pisem in izjav škofovske konference veje hlad oblasti. Tiste oblasti, ki je o njej župnik v Cankarjevih "Hlapcih" rekel, da je "vseh besed prva in zadnja."

In prav Cankarjevi "Hlapci" niso bili še nikdar tako žgoče aktualni, kot so sedaj. Ko sem v času prvih volitev gledal "Hlapce", sem jih doživljal kot smeh zbujajočo satiro. Obračanje na glavo in menjanje barv brumnih Šentflorjancev ni bilo nič nevarnega, nič takega, da se ne bi moglo v doglednem času iz nedolžnega hlapčevstva spremeniti celo v ponosno držo. Samo navade bi bilo treba spremeniti. Tako sem razmišljal, ko novopečeni oblasntiki še niso začutili slasti oblasti. Kdo je že rekel, da je nevarnejša od najbolj trdih drog? Kogar opoji, se mu svet sprevrže, abstinenčna kriza ga spremeni v pošast zla. Prave droge se le lahko odvadiš, droge oblasti nikdar.

Ko smo začeli študirati "Hlapce", sem rekel Korunu, da te igre najbrž ne bo več na odru, ko se je bo on naveličal režirati. Pa sme se zmotil, mislim. Dalj ko smo igro igrali, bolj se mi je njen satirični zasmeh spreminjal v grozo. Ko sem gledal nori boj za oblat, sem začel Cankarja drugače razumevati. Vedno bolj je postajal polnočna srhljivka. Lasje se ti lahko postavijo pokonci, ob župnikovem razlaganju oblasti. "Pokori se, ne upiraj se! je poglavitna zapoved, vse drugo je le privesek in olepšava. Kdor se bo držal te zapovedi, mu bodo grehi odpuščeni, kdor jo prelomi, bo smrti deležen." Župnik je postal pošastna figura, v njem je ves neusmiljeni cinizem diktatorjev, samo nekaj besed je bilo Cankarju treba, a da je razgrnil podobo neverjetnega zla.

Tako se pretaka misel, ki bi jo igralec rad izrazil z vlogo. Iz življenja v lik, iz dramske osebe v dušo igralca, od tam med gledalce, se pravi v življenje, krogotok narave, kakor vino, ki kroži od sonca do zemlje, v trto in sod, iz majolke v človeka in tako naprej.

Ali je Cankarjev župnik kaj vplival name, me spremenil kot človeka? Samo v tem smislu, da se z oblastjo ne bi dal nikdar drogirati. Vendar majčkeno razumemo župnika. Žal mi je zanj. Če je oblast podobna drogi, potem ne prinaša sreče. Samo hudo.

Tako se torej igralci trudimo biti, poleg drugega, ogledalo družbi. Kadar se oblast noče videti v igralčevem ogledalu, ga skuša odstraniti, razbiti. Odvisno je od stopnje njene moči. Kadar je najtrša, so lahko strašne posledice, sicer pa samo rohni. A nekaj je, zaradi česar mi je nerodno, odkar me je nekdo vprašal, še v prejšnjem režimu: "Toliko pikrih rečete na račun oblasti, se vam to kaj otepa?" Ne, ni se mi otepalo. Posledice so nosili avtorji, režiserji, direktorji. Igralce so pustili pri miru. Že v času Moliera. Njega so preganjali, ne pa du Croissyja, ki je igral Tartuffa. To tudi kaže na odnos do igralcev, komedijantov, ki so po mnenju odločujočih samo preprosti ali celo neumni izvajalci ustvarjalčevih zamisli. Pa vendar! Na dan reformacije sem igral Trubarja v Kmeclovem besedilu. Navdušen sem se lotil dela. Pritegnila me je neverjetna aktualnost Trubarjeve misli. O spreoblečencih, o tistih, ki so najrajši na strani tistih, ki imajo oblast in jim največ pomenijo posvetne koristi. Da so krščanstvo pokvarila posvetna poželenja. Igra, ki je, kot je bil Trubar, globoko moralna. Pa vendar smo s to igro nekomu stopili na rep. Svet krščanske cerkve je izrazil "nezadovoljstvo nad žaljivim in neekumenskim tonom in zamislijo monodrame Trubar dr. Matjaža Kmecla". In spet je moral vse požreti Kmecl sam. Mene so pustili pri miru. Pa vendar si domišljam, da sem s svojim igranjem tudi sam nekaj prispeval k ostrini slike v ogledalu. Zato bi rad dr. Matjažu Kmeclu pomagal nositi nekaj posledic, a mi ni dano. Sem pač samo komedijant in ne ustvarjalec.

Kaj je motilo slovensko cerkev? Mogoče vprašanje. "Kaj je res treba vesoljno Nemčijo spravljati v revščino, da bi se zgradil tisti velikanski napuh Petrove cerkve v Rimu?" Je komu postalo nerodno ob hlapčevskem razsipavanju za Woytilo?

A tudi papež je pokazal skrajno nestrpnost, ko je na obisku v Sloveniji rekel: "Kdor ne veruje v Boga, je proti človeku!" Veliko je ljudi, ki ne verujejo v Boga, a so zelo za Človeka. Za dobrega, strpnega, človeškega človeka. Tudi sam sem med njim. Vendar nas je rimski papež vse, ki mislimo in čutimo drugače kot on, izključil iz človeku prijazne družbe. Kdo mu daje pravico do tega? Kdo mu daje pravico, da mi ne dovoli svobodne misli? Svobodne volje? Pa še nekaj: Nikdar nisem niti pomislil, kaj šele rekel, da bi bil tisti, ki veruje v Boga, proti človeku. S svojo izjavo se je papež izenačil z boljševiki, ki so trdili, da so samo člani partije dobri ljudje. Vsemogoče misli in vprašanja živijo v vlogah igralca. Kdo ve, mogoče bi bolj blago naglaševal besede, ki lahko letijo na papeža, če me ne bi užalil. Tako pa sem mu malo vrnil. Kregali pa so samo Kmecla.

Igor Kavčič

Dušan Jovanović, dramatik in režiser

ODPRTOST V USTVARJANJU JE NJEGOVO GLEDALIŠČE

Kdo ve, koliko Dušanov Jovanovićev je na tem svetu? Vsaj eden izmed njih je dramatik in režiser, zagotovo eden naših največjih, pa ne, da bi sodili po nagradah in priznanjih, katerih je v svojem bogatem ustvarjalnem življenju prejel že nešteto. Prepričal nas je preprosto z gledališčem, bodisi neodvisnim, bodisi v instituciji, trenutno režira v največjem slovenskem gledališču Drami SNG, ustvarjal je po Sloveniji, Jugoslaviji, gostoval po Evropi in svetu. Njegove bogate gledališke izkušnje so bile kot nalašč za pričujoči pogovor. Pogovor tako rekoč sredi dela po dopoldanskih vajah za glasbeno dramo "Kdo to poje Sizifa", katere premiera bo v januarju '97 in pred predavanji na AGRFT, kjer mlade bodoče gledališčnike uči režije in igre.

Izjemno dobra in hkrati primerna za novinarjevo znanje o vas kot Dušanu Jovanoviću, je vaša "skica za avtobiografijo", ki ste jo pod naslovom Kaj sem zdaj? maja '93 objavili v 133. številki Nove revije. Pisali ste o sebi, o multikulturni družbi, mešanih zakonih, mednacionalnih prijateljstvih... Režirali ste v različnih mestih, mnogih gledališčih širom bivše Jugoslavije. Ta prostor se je kar naenkrat zožal, za vas, za igralce Radeta Šerbedžijo, Radka Poliča, Borisa Cavazzo, vašo življenjsko sopotnico Milena Zupančičevo...

"Na neki način je ta prostor, prostor bivše Jugoslavije, zame izguba. Kot pri smrtih, ko človeku umre sorodnik, prijatelj, njemu drago bitje, so vtisi, občutki v prvem trenutku zelo boleči. Človek se znajde v mejni situaciji, znotraj katere izgubo doživlja zelo intenzivno. Ampak ustvarjeni smo tako, da smo kasneje sposobni stvar racionalizirati, se spraviti, se pobotati z nastalo situacijo. Na osnovi že vgrajenega optimizma, nekakšnega vitalizma, volje do tistega, kar prinaša prihodnost, se ta odnos hočeš nočeš spreminja z dodatnim odpiranjem novih prostorov. Izguba na začetku izgleda bolj tragična in bolj dramatična, potem se človek sprijazni oziroma skuša vse skupaj premostiti. V tej sposobnosti, gledati nazaj in gledati naprej, je tako vgrajena neka dinamika.

Zdaj to doživljam bolj uravnovešeno, bolj znam harmonizirati razloge za in proti bolj se ta tehtnica, ali je tako moralo biti in zakaj je do tega prišlo, postavlja v ravnovesje, stvari se postavljajo na svoje mesto, se relativizirajo, niso več osvetljene z močno ostro svetlobo, kot na začetku. Je pa res, da človek izgubi preteklost, ali pa ta preteklost naenkrat ni več del sedanjosti in ni več del prihajajoče prihodnosti. To pa je premik, ki je stvaren in je vgrajen v gledanje na prihodnost."

Na ta način seveda ne gre primerjati vaše umetniške poti, pa vendarle, začeli ste z eksperimentalnim odrom, izven institucij, danes režirate v največjem slovenskem gledališču, v ljubljanski Drami.

"Začel sem kot tako imenovani avantgardist. Delali smo izveninstitucionalne produkcije, danes bi se temu reklo alternativa. Bile so samostojne skupine kot ŠAG (študentsko aktualno gledališče), Pupilija Ferkeverk, Glej in potem Mladinsko gledališče, slednje je bilo na neki način prelomnica. Takrat se mi je zelo pomemben zdel problem plemena, problem grupe, sekte...

Repertoarna gledališča, kar slovenska profesionalna gledališča v celoti tudi so, so se mi zdela uradniška gledališča, da so tam zbrani ljudje, ki mislijo in čutijo drugače, vsak po svoje... Meni se je nasprotno zdelo zelo pomembno za teater, da so ljudje iz istega testa oziroma sorodni na neki način, da se družijo po afiniteti, da jim je skupno tisto, kar želijo povedati, izpovedati, izraziti.

Drugič, repertoarna gledališča so bila oficielna, uradna gledališča in cenzura ter avtocenzura sta bili močnejši kot zunaj njih. Če si se hotel konfrontirati s sistemom ali pa o nečem, kar ti v sistemu ni bilo všeč, izraziti svoje videnje, to v repertoarnem gledališču enostavno ni bilo mogoče.

In končno, v repertoarnih gledališčih so uprizarjali tekste dramskih avtorjev, mi pa smo se od takega teksta ponavadi distancirali, delali smo svoje tekste, delali smo kolaže, mešanice giba, teksta, drugih medijev, kot sta projekcija in film naprimer. Delali smo po laboratorijskem principu. Potrebovali smo več časa in več svobode za oblikovanje svojih idej in zamisli. Ti trije principi, princip grupe, ki dela po neki afiniteti, princip konfrontacije, polemike, kritike in princip formalno estetskega prostora svobode, torej eksperimenta, so bili v neinstitucionalnih skupinah garant opcije, možnosti, ki je odpirala drugo perspektivo za gledališče.

Kasneje je prišlo do iluzije, da je preko pohoda skozi institucije mogoče početi to isto, kar smo počeli mi, torej v naskoku zavzeti institucije in zavladati z njimi, v njih vpeljati vse to, o čemer sem govoril. Nekateri smo se potem pridružili takratnemu Mladinskemu gledališču (danes SMG), kjer smo ustvarili institucijo, ki je bila hibrid, ki je bila most, simulacija tega, o čemer sem prej govoril, grupe, konfrontacije in estetskega laboratorija, možnosti za neko formalno iskanje. Dolgo smo se trudili, da bi to gledališče tako zaživelo. Tako so bili tu razni kompromisi, po drugi strani pa tudi precej revolucionarne spremembe. Da je to gledališče evolviralo, se je razvilo v specifičen organizem. Repertoarno gledališče, ampak so bili vsi projekti unikati, nismo namreč igrali tistega, kar so igrali drugi."

Shakespeare, Cankar...

"Ne, tega ni bilo."

Čeprav smo kasneje v Slovenskem mladinskem gledališču lahko videli tudi klasične avtorje?

"Ja, ampak vedno skozi dramatizacije, skozi zelo avtorski pristop. Naša politika je bila gostovalna, ni bilo abonentov, spremenili smo mladinsko gledališče v gledališče za odraščajočo mladino in odrasle, ohranili pa smo še nekatere otroške projekte. S tem, ko ni bilo abonentskega sistema in z zmanjšanjem ponovitev od šest na štiri, smo pridobili na času, na svobodi, lahko smo šli gostovat po Evropi, od Hamburga do Francije in Anglije. Gledališče je postalo bolj mobilno, bolj prožno, bolj elastično, sproti smo lahko spreminjali načrte. Nastal je zelo specifičen tip teatra, ki je, kot najprodukcijski center, kasneje omogočil prehod, ki se dogaja v zadnjih letih. Sedaj gre za logično nadaljevanje tistega, kar je bilo takrat zastavljeno, tokrat seveda v novih pogojih."

Dotaknili ste se tudi pojma predrugačenja nekega teksta, zelo avtorskega pristopa ste dejali. Odnos pisec - režiser. Ko avtor piše svoje delo, koliko takrat tudi režira oziroma v kakšni meri imate pri pisanju že izdelano predstavo o dramski situaciji na odru?

"V Evropski praksi se je pisec oddaljil od komercialnega načina pisanja, takoimenovane westendovske prakse, pisanja za komercialno gledališče, pisanja stereotipov, klišejev, zgodbe, znanih situacij, zapletov, razpletov, predvsem gre za komično pa tudi za analitično gledališče, ki proizvaja prepoznavne dramaturške izdelke, izdelke, ki se do določene mere naslanjajo na tradicionalno znanost pisanja. Pisec v principu zelo redko pride v skušnjavo, da bi odkril nekaj novega. Večina profesionalnih pisateljev teatra in odra od znotraj, igralskih tehnik, predvsem dosežkov raziskovalnega dela ne pozna. Tu je neki razkorak med piscem in teatrom.

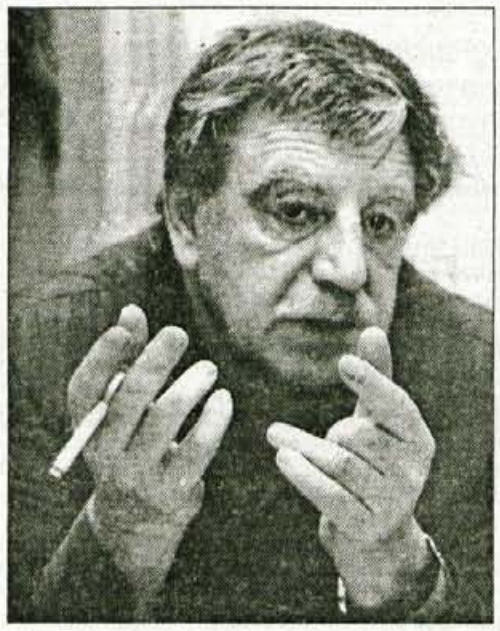

V poznih 80. in začetku 90. let je bilo zelo prisotno to oddaljevanje teatra, teatra, ki hoče biti avtonomen, ki hoče biti avtohton, ki hoče raziskovati, ki ga mika avantura, tveganje in neka povsem specifična volja po izpovedi, kjer kliše dramskega teksta ponavadi ni zadoščal. Sedaj se je to spet nekoliko obrnilo. Raziskava skozi vizualno, telesno, fizični teater, teater podob, gibov, eksplozija iskanja se je v tej smeri izčrpala. Prišlo je do upehanosti in izpraznjenosti. Pravzaprav se spet dogaja približevanje teksta, nove dramaturgije in prav tega teatra, ki je šel skozi te izkušnje. Nastopilo je obdobje nove sinteze. Prišlo je do spoznanja, da brez uporabe besede ni več mogoče dosegati novih učinkov. Zato se na videz tako različni stvari približujeta ena drugi."

Je pri takem približevanju sreča, če lahko režiser na oder postavlja svoje delo?

"Za dramo "Kdo to poje Sizifa", ki jo postavljamo sedaj, sem si želel dolg, raziskovalni, improvizacijski postopek. Želel sem si pogoje, v katerih bi to delo lahko res improviziral, da bi iskanje bilo res iskanje, a je spet prišlo do kompromisa, ker v repertoarnem gledališču ni toliko časa, da bi lahko recimo v Drami SNG delal predstavo 6 mesecev, ker igralce potrebujejo tudi za druge projekte, ker je čas preveč dragocen, ker je produkcija zelo gosta, obsežna in kvantitativno usmerjena, seveda v doseganju lastnega dohodka, ki se mora sedaj približevati 30 odstotkom subvencije, da bi teater sploh lahko preživel. Prisiljen sem bil, da predpripravo opravim sam. To pomeni, da sem napisal scenarij, ki sem ga na pretehtan in premišljen način strukturiral tako, da sem odprl linije za dodelavo, za preizkus na licu mesta. Ni vse predvideno, ampak je predvideno kar precej. Struktura je odprta. Delo je težko žanrsko označiti, v njem je veliko petja, glasbe, opere, bluesa, hkrati pa so tu gibne in vizualne komponente. Vse to se zliva v novo formo, katero je žanrsko težko označiti. Po tej plati je za Dramo SNG zelo pohvalno, da se je spustila v to avanturo, popolnoma netipičen korak za njih, bi lahko rekel, po drugi strani pa je za nas, ki to delamo, mislim, da lahko govorim tudi v imenu igralcev in celotne ekipe, delo zelo razburljivo in osebno zelo produktivno."

Gre za ekipo mlajših igralcev, Šugman, Bakovič, Samobor, Ralijanova, Juhova?

"Ekipa je bila postavljena za repertoar, ki je bil prvotno predviden, za "No igre" Joshima Mishime, a sem se premislil in prosil vodstvo drame, Janeza Pipana, da bi zamenjali, da bi šli delat Sizifa. Zelo hvaležen sem mu zato, da je pokazal toliko odprtosti in toliko zaupanja do tega projekta, da je pristal na repertoarno spremembo. Rezervirane ekipe igralcev sicer nisem mogel zamenjati, srečna okoliščina pa je ta, da je ekipa sorazmerno mlada in da so vsi bolj ali manj dobri pevci. Naključje pač."

K sodelovanju ste povabili Vlatka Stefanovskega, legendarnega vodjo ju-rock skupine Leb i sol.

"Stefanovski je seveda znamenitost sam po sebi, on je znan po vsem svetu. Ko smo v 80. letih s predstavama "Osvoboditev Skopja" in "Karamazovi" gostovali v Ameriki, sem bil zelo presenečen, ko so se ljudje trli za njegov avtogram, za plošče... Odprite danes E - mail, pišejo mu od športnih do filmskih zvezd, od Avstralije do Amerike. On je res nekaj posebnega, zdi se mi, da tema Sizifa na neki način pripada njemu, namreč občutek, s katerim igra, zven te njegove kitare... Zdel se mi je najbolj primeren in vreden zaupanja, da se loti glasbe za Sizifa. Po reakcijah ljudi, ki so to glasbo poslušali, mislim, da je bila izbira posrečena."

Pri režiji, pri transformaciji posameznega teksta v govorjeno besedo na oder, je seveda pomemben izbor igralcev. Ali imate tudi svoje igralce?

"Vedno sem imel svojo mini grupo, ki sem jo preferiral. Ampak to se spreminja. Človek ima različne življenjske in umetniške faze in v ključnih momentih, ko se spreminja, ko je kritična masa nove energije, novih spoznanj, hotenj dosežena, se oblikuje tudi potreba po nekem preskoku v smislu forme, v smislu nove estetike. In takrat se ponavadi zgodi, da se menjajo sodelavci, lahko so scenografi, kostumografi, dramaturgi, glasbeniki ali pa igralci. Ni pa izključeno, da se ne bi vračal k svojim starim sodelavcem. V tej ekipi sta dve moji študentki in so ljudje, s katerimi sem zelo malo delal, recimo Šugman, Bakovič, so tudi nekateri, s katerimi sploh še nisem delal, recimo Igor Samobor. Tako sodelovanje je zelo prijetno, ker se na neki način eden drugemu odkrivamo, nismo eden drugemu odprte knjige, ker se ne poznamo. Včasih je to prej kvaliteta, kot pa hiba ali pomanjkljivost."

V prihodnjih dneh bomo izvedeli imena letošnjih Severjevih nagrajencev, ki jih v spomin na velikega slovenskega igralca podeljuje sklad Staneta Severja. Kakšna je vaša izkušnja z njim?

"Stane Sever je bil nekonvencionalen, hkrati pa zelo odprt človek. Ko so me zaradi raznih prekrškov metali z akademije, je bil on v disciplinski komisiji in se je takrat zelo potegnil zame. Zamenjali so člane disciplinske komisije, v novi Severja ni bilo, in pogojno kazen so kasneje izvršili v dejansko. Izgubil sem študijsko leto.

Bil je veliko srce, velik človek, v tem, da se je znal družiti z mladimi, da se je znal veseljačiti, da je bil zelo komunikativen, da je mlade znal veliko naučiti. Bil je zelo odprt do vsega, vse ga je zanimalo, on je bil najbrž zadnji v vrsti igralcev iz žlahtne slovenske tradicije, ki je res bil kreator, ustvarjalec, ki je lahko delal s Korunom Kralja Leara, pa je ta bil enako blizu Korunu kot njemu samemu. Niti ni Korunu padlo na pamet, da bi iz Severja delal robota, niti tega Korun ni želel, niti tega Sever ne bi dovolil. Predstava je bila res veličastna. Tak način igranja se je v slovenskem igralstvu nekoliko izgubil, ampak če se navežem na tisto, o čemer sva se pogovarjala, upam, da se stvari počasi vračajo na svoje mesto."

Mogoče tudi z vašo predstavo?

"Mogoče."

• Foto: Tina Dokl

Lea Mencinger

Tatjana Košir, štirideset let na gledaliških deskah

KAJ NAGRADE, PRIZNANJA, OBČINSTVO ME MORA POHVALITI - TO JE NAGRADA IGRALCU

V eni svojih najljubših vlog kot vdova v Ljubeznih Georgea Washingtona, je priplavala na oder vsa v črnini s tisto pokončno aristokratsko držo, ki jo dajo lahko le talent in dolga leta nastopanja. Zdaj si čas do svoje jubilejne predstave ob štiridesetletnici v gledališču krajša tudi z lutkovnimi predstavami, pri tem pa odkriva še čar drugačnega nastopanja za otroke.

Nagrado sklada Staneta Severja, najbolj zaželeno priznanje za delo v gledališču pri nas, ste prejeli nekako na sredini vaše dolgoletne gledališke kariere - leta 1984. Zdaj, ko vam teče že štirideseta sezona na odru Gledališča Tone Čufar na Jesenicah, je morda lažje ocenjevati, kaj vam je pomenila. Je morda kaj vplivala na vaše gledališko življenje?

"Kaj prelomnega mi Severjeva nagrada ni prinesla, razen seveda velikega veselja. Sploh je bilo tisto leto zame v znamenju priznanj, saj sem prejela še gorenjsko Prešernovo nagrado. Oboje je prišlo v času, ko sem se z igranjem v amaterskem gledališču ukvarjala nekaj manj kot trideset let. Že nekaj let prej pa sem prejela tudi Čufarjevo plaketo."

Na odrske deske ste stopili zelo mladi, pravzaprav še kot šolarka...

"Pokojni Jože Tomažič me je pripeljal v gledališče, da bi prvikrat nastopala v opereti Mala Floramie, pravzaprav sem v predstavi imela baletni del. Še prej pa se spominjam, da sem recitirala na različnih nastopih, plesala balet in podobno. No, kazalo je že, da se bom raje ukvarjala s telovadnimi, tudi tekmovalnimi nastopi v TVD Partizanu kot pa z gledališčem. Celo v jeseniški folklorni skupini sem plesala vrsto let. Jeseničani se bodo še spomnili, da je v Delavskem domu pri Jelenu poleg folklore delovala še lutkovna skupina, pa tudi dramska skupine. Tomažič me je videl nastopati v predstavi Zločin na kozjem otoku, nekaj igralskih izkušenj pa sem imela tudi z obrtne šole, kjer smo s prof. Tičem prav tako pripravljali predstave. Takrat so v Čufarjeve gledališču bili že vsi igralci, kot so Bojan Čebulj, Slava Marošević, Stanka Geršak, Pavlica Kleč, Rina Brun in drugi, ki so pravzaprav že tedaj in še desetletja kasneje pomenili jedro tega gledališča. Po gledališkem krstu v opereti je Jože Tomažič rekel, da bi se zame lahko našla tudi kakšna prava vloga. Leta 1956 sem nastopila prvikrat v Lepi Vidi, seveda v stranski vlogi. Ko me je videl igrati še Bojan Čebulj, mi je še sam ponudil vlogo, seveda manjšo."

Se spominjate svoja prvega pomembnejšega gledališkega nastopa?

"Seveda, bila sem Ana v Dnevniku Ane Frank. Potem so se začele nizati še druge vloge. V tistem času smo ogromno nastopali, navdušenci, kot smo bili, smo lahko v eno sezoni odigrali kar po več vlog v večih predstavah. Še danes ne vem, kako smo zmogli. Vem pa, da mi ni bilo težko biti na vajah v gledališču do tretje ure zjutraj, včasih kar do jutra in potem naprej na "šiht" v železarno. Tudi v obdobju, ko gledališču ni kazalo najbolje, ni bilo direktorja, Čebulj je odšel z Jesenic, toda mi smo kar naprej igrali; Vera Smukavec, pa Stanka Geršakova sta se lotili režijskega dela - pa je šlo naprej. Ko se je v gledališče vrnil Srečko Tič, so mi zaupali tudi večje vloge, kot je bila na primer Ofelija v Hamletu. Imeli smo neverjeten pogum, lotevali smo se klasične dramatike s takšnim veseljem in zagnanostjo, da nam ni pogorela, kot pravimo, niti ena predstava. Kakšni dve sta morda bili manj opaženi, kot smo si želeli, toda v tisti velikanski produkciji, ki so je amatersko gledališče imelo, je bilo to zanemarljivo malo. Občinstvo pa je kar hodilo v gledališče in uživalo z nami vred. Tako kot danes."

Ste vedno dobivali dobre vloge, take, ki ste si jih želeli?

"Zelo različno. So bila tudi obdobja, ko zame ni bilo vlog. V enem od takih obdobij sem le plesala v predstavi Tripče de Utolče, s katero smo gostovali tudi na mednarodnem festivalu amaterskih gledališč v Monacu. Plesni del sva naštudirala s takratnim baletnim plesalcem ljubljanske Opere in baleta Jakom Hafnerjem. Prav na tem gostovanju sem svoj nastop na odru začela s padcem, česar pa tudi po zaslugi mojega soplesalca občinstvo sploh ni opazilo, časopisne kritike pa so najin nastop sploh hvalile kot nekaj edinstvenega."

Na odru se seveda zgodi marsikaj nepredvidenega. Pri skoku s klopi sem si zvila nogo, moj soigralec v vlogi očeta je takoj razumel situacijo in sva zato prizor odigrala do konca močno objeta, kar sicer ni bilo v tekstu - toda drugače se ni dalo izpeljati. Podobno se mi je zgodilo v predstavi Ribiške zdrahe, ko sem lahko z zvito nogo le stala sredi odra, ostali pa so igrali naprej. Potem so me kar v gledališkem kostumu še vso našminkano odpeljali v bolnišnico, kjer je zdravnik, ki mi je pomagal, začudeno gledal mojo čudno opravo.

Gledališče vam je pomenilo in vam še pomeni veliko veselje. Se je še kdo v družini ukvarjal z gledališčem?

"Moja mama, celo balet je plesala in nastopala v operetah. Tudi sestra se je ukvarjala z gledališčem. Res pa smo se v družini pogovarjali, če bi igranje lahko postalo poklic za mojo sestro. Sama teh ambicij nisem imela, sem pa bila pripravljena pomagati sestri pri študiju. No, obrnilo se je drugače. Toda gledališče je v moji družini ostalo. S tem se ukvarja tudi moj sin Klemen. Imela sem tudi srečo, da je moj mož povsem razumel moje veselje do gledališča, celo na oder sem ga pripeljala in je nastopil v dveh predstavah, ena od teh je bila Boter Andraž. Zato tudi nikoli ni bilo doma nič narobe, če smo v gledališču vaje potegnili do jutra in sva se videla šele popoldne..."

...če ni bil kje na turneji z Avseniki...

"Res ga ni bilo veliko doma, toda kadar je bil, sva se o predstavah zelo veliko pogovarjala. Priznam, da mi takih pogovorov zdaj kar manjka. Znal je najti spodbudne besede, če mi vloga ni stekla, previdno me je popravljal, če se mu je zdelo, da vlogo ne igram dobro. Nikoli pa ni rekel, to je pa zanič. Kadar sem rekla, zdaj pa ne gre več, je vedel, kaj mi mora povedati. Delala sem na tri izmene v telefonski centrali, včasih je bil delovnik dolg tudi dvanajst ur, potem pa še vaja v gledališču, komu ne bi zmanjkalo moči in časa še za dom in družino. Največkrat je bilo treba vzeti kar po nekaj dni dopusta, da sem še doma postorila vse za nazaj. Včasih sem resnično hotela narediti konec z gledališčem, pa mi je mož vedno rekel, da je poleg dolgočasnega, vsakdanjega dela le treba še nekaj imeti, pa čeprav žrtvuješ tudi sobote in nedelje. Za to podporo in razumevanje sem mu bila vedno hvaležna."

Ste si v teh letih druženja z gledališčem kakšno vlogo posebno želeli?

"Niti ne, morda so take želje bolj značilne za poklicne igralce. Res pa je, da si ob gledanju kakšne predstave ali pa tudi filma zlahka zamišljam samo sebe v kakšni vlogi. Sicer pa v amaterskem gledališču ni posebnih možnosti za izbiro. Le ta jubilejni nastop, ki ga bomo pripravili ob moji štirideset letnici nastopanja - Alda Nicolaja Ženska je...ženska - je po eni strani tudi sad mojih želja. Sicer pa sem vedno vse vzela, kakršno vlogo so mi ponudili. Mislim, da je treba zaupati režiserju, da je izbral pravega igralca za določeno vlogo."

Ob koncu marsikatere sezone sem se pridušala, da ne prestopim več gledališkega praga. Kaj pa je treba vse tiste živčnosti ob premieri, dolge ure nočnih vaj, pa sem si obljubila, ne, zdaj pa je tega dosti. Tudi tisti prekrasni občutek po premieri, ko si poplačan za ves trud, če je predstava uspela, ni bil dovolj. Po vsaki sezoni sem rekla, ne grem več na oder, zdaj bom pa več doma, neham pa konec. Po poletnem dopustu pa sem bila že vsa v skrbeh, kaj da me nihče ne pokliče, ne pove, kaj bomo igrali v jeseni, pa ja niso resno vzeli mojih besed, da me ne bo več blizu. Potem pa sem spet vsa vesela sprejela novo vlogo. Tako je šlo vseh štirideset sezon. Sploh ne vem, da se jih je nabralo toliko. Če zdaj pomislim nazaj, ne bi hotela izpustiti prav nobene. Morda le tiste, v katerih sem bila brez vloge.

Na odru ste dolga leta. Se gledališka atmosfera v šestdesetih letih kaj dosti razlikuje od te v devetdesetih?

"Niti ne, gledališče je vedno enako. Spreminjajo se le ljudje, prihajajo in odhajajo. Za vse, ki smo s srcem v teatru, je ta pravzaprav družina, v kateri nenehno vrvi. Saj nastajajo trenja, pa minejo, zamenjajo jih nepozabni trenutki na odru, po predstavi. Z nami igralci je tako: samo, da imaš občinstvo pred seboj, da občutiš njegov odziv, samo to je pomembno, pa si presrečen. Čeprav ne nastopaš, ampak samo gledaš druge, se z njimi istovetiš in skoraj igraš, strah te je. Kar stisne me, kadar kdo na odru nagiba glavo v smeri proti šepetalki - ali jo bo slišal, bo lahko nadaljeval. Imam tremo, čeprav ne nastopam. Tako je, če teater zleze pod kožo, tega se ne znebiš več."

V gledališču se pogosto dogaja, da igralci postanejo režiserji, se ukvarjajo z vzgojo mladih igralcev ali kaj drugega, samo da je povezano z gledališčem. Ste kaj od tega počeli tudi sami?

"Ne, samo igrala sem. Zadnji dve leti pa se ukvarjam tudi z lutkami. Tako je naneslo, da v dveh sezonah zame ni bilo nobene vloge, pa me je Rado Mužan povabil k Lutkovnemu gledališču GM Jesenice. Lutke so bile že dolgo moja želja, tudi moja hči se je ukvarjala z njimi, prave priložnosti pa ni bilo vse do zdaj. Zdaj sem odkrila, kakšen užitek je oživljati lutko in zabavati s tem otroke. Za otroke sem sicer že prej veliko nastopala v otroških predstavah. Spominjam se, da so po Jesenicah otroci vpili za menoj Bambo; to je bila moja vloga v Trnjulčici. Pa me ni prav nič motilo, še všeč mi je bilo."

V Gledališču Tone Čufar imate lepo navado, da proslavite gledališke jubileje. Prav v zadnjem obdobju se zdi, se jubileji kar nizajo - od petdsetletnice gledališča, tak delovni jubilej ima letos tudi Bojan Čebulj, sami praznujete štirideset let nastopanja...

"Miran Kenda je uvedel lepo navado, da se beležijo vsi igralski nastopi. Zato smo tudi vedeli, kdaj ima kak igralec tisoč nastopov. Približno je že vsak zase vedel, točno sicer nikoli. Svoj tisoči nastop sem v sezoni 1990/91 praznovala z vlogo v Ionescovih Stolih v režiji Mirana Kende. Zdaj je seveda nastopov že več kot tisoč, pa tudi vlog se je zdaj nabralo že več kot osemdeset, točno niti sama ne vem. Kar dosti za amaterski oder, mar ne?"

Po tistem reku, da jabolko ne pade daleč, sta na oder kmalu stopila tudi vaša otroka, kajne?

"Drugače tudi ni moglo biti. Že kmalu sta hodila z menoj na vaje. Klemen je bil star le štiri leta, ko je prvikrat nastopil v predstavi, potem pa je bil že povsem vajen odra, tako da smo ga marsikdaj "porabili". Saj ne bi verjeli, da bo v kratkem imel svoj tridesetletni igralski jubilej! Tudi moja hči Mojca je prav tako nastopala vrsto let, ko pa je šla študirat, se je z nastopanjem pač nehalo. Zdaj mi pa že moji vnuki kažejo, kako spretni lutkarji so, da ne govorim o tem, kako moram z najmlajšimi vnuki po lutkovni predstavi doma še ponoviti kakšen najbolj zanimiv prizorček. No, najstarejša vnukinja zdaj s petnajstimi leti že niza vloge, druga kaže posebno nagnjenje do komike. Res, Koširjem teater ne uide. Že zdaj kažejo svoj talent, meni pa se seveda dobro zdi.

Foto: Janez Pelko

Danny, Kanal A in GORENJSKI GLAS

Prva zvezda za Brigito Bukovec

Od sredine prejšnjega meseca je v programu Televizije Kanal A veliko novosti - med drugim to, da je oddaja Dannyjeve zvezde na sporedu v živo dvakrat tedensko: vsak torek ob dvajset minut do enih zjutraj (oziroma, kot piše v sporedu Kanala A pri ponedeljkovem razporedu oddaj: ob 00.40) in v četrtek ob pet minut čez polnoči (pravzaprav so to že prve minute petka). *Oddaji, namenjeni vedeževanju, potekata v živo, zato lahko pokličete po telefonu in Danny bo samo za vas vrgel karte. V vsaki oddaji tudi nagradna žrebanja:v oddaji Dannyjeve zvezde izžrebamo eno nagrajenko oziroma nagrajenca za super izlet z Dannyjem & Gorenjskim glasom, ki ga bomo pripravili v januarju 1997. Dannyju ste na kuponih predlagali veliko znanih Slovenk in Slovencev za "Dannyjevo zvezdo" in prvo smo danes ponoči podelili* ***Brigiti Bukovec. Vabimo Vas, da sodelujte z Vašimi predlogi, izpolnite kupon, ga nalepite na dopisnico in pošljite na: DANNY, poštni predal 2399, 1001 Ljubljana. Ne pozabite, kaj je dobro storiti v noči s ponedeljka na torek in s četrtka na petek, nekaj minut čez polnoči:vklopiti Televizijo Kanal A in pogledati Dannyjeve zvezde, se pogovarjati v živo na meji mogočega. Če Vam ponoči morda "veke padejo skupaj" pred polnočjo, si ponovitev Dannyjevih zvezd lahko po novi programski shemi Kanala A ogledate v sredo popoldan ob 15.00 uri.***

NOVO - NAJNOVEJŠE
NONSTOP 24 UR NA DAN
VEDEŽEVANJE IZ KART
POKLIČITE: 090-75-15

GORENJSKIGLAS GORENJSKIGLAS
DANNYJEVE ZVEZDE NAJPOPULARNEJŠIM
Kupon DECEMBER 1996
Nagradno vprašanje: ***Kdo v slovenskem javnem življenju je Vam najbolj pri srcu?***
Odgovor: _____
Ime, priimek, naslov:
_____
Kupon, nalepljen na dopisnici, pošljite na: DANNY, p.p. 2399, 1001 Ljubljana

Novembra izbiramo GORENJKO ali GORENJCA MESECA NOVEMBRA 1996

Glasujemo do vključno Silvestra

Vsak mesec bralke in bralci Gorenjskega glasa, poslušalke in poslušalci treh gorenjskih radijskih postaj ter gledalke in gledalci gorenjske TELE-TV izbiramo Gorenjke in Gorenjce meseca. Začenjamo drugi krog izbora GORENJKE/GORENJCA MESECA NOVEMBRA 1996. Možnosti glasovanja so do konca decembra take kot običajno: vsak petek že zjutraj nekaj minut čez osem na ***RADIU KRANJ z moderatorko Lili Kalan;*** *zgodaj popoldan vsak petek na* ***RADIU TRŽIČ z Andrejo Meglič;*** *prav tako vsak petek popoldan* ***na RADIU ŽIRI z moderatorko Simono Kemperle*** *ter vsak petek zvečer ob 20.10 uri v oddaji "Odprti ekran", ki jo na* ***gorenjski televiziji TELE-TV vodi Jure Šink.*** *Glasovanje traja do vključno torka, 31. decembra, zadnjega dneva, ko še lahko glasujete z dopisnicami na naslov:* ***GORENJSKI GLAS, 4 001 Kranj, p. p. 124,*** *glasovnice pa lahko oddate (brez znamke!) povsod tam, kjer lahko oddate tudi rešitve Glasovih nagradnih križank, male oglase, prijave za Glasove izlete in vse drugo za Gorenjski glas: v turističnih društvih Bled, Bohinj, Cerklje, Dovje-Mojstrana, Jesenice, Kranjska Gora, Radovljica, Škofja Loka in Tržič, v turističnih agencijah Meridian Jesenice in Veronika Kamnik, ali v Tik-Taku Preddvor.* Še enkrat na kratko oba predloga, kdo in zakaj bi lahko bil GORENJKA/GORENJEC prejšnjega meseca - NOVEMBRA 1996, ker so zaradi prizadevnosti, strokovnosti in rezultatov posebej izstopali prejšnji mesec:

BARBARA ERŽEN

JANEZ KRANJEC in DANIEL URBIČ

Leja Colnar, ki vsak teden skrbno prešteje vse glasovnice, je v prvem decembrskem glasovalnem krogu naštela 184 glasovnic. Od teh glasovnic ste jih 142 namenili šoferjema JANEZU KRANJCU in DANIJELU URBIČU, 42 pa BARBARI ERŽEN.

2/ avtoprevoznika JANEZ KRANJEC iz Kranja in DANIEL URBIČ iz Šenčurja, ki ju predlagamo skupaj, kot sta skupaj - ob pomoči gorenjskih avtoprevozniških podjetij in samostojnih podjetnikov - vztrajala pri iskanju pogrešanega kolega Tineta Pavliča iz Šenčurja, umorjenega v nepojasnjenih okoliščinah v daljni Ukrajini, Janez & Danijel pa sta Tinetove posmrtne ostanke pripeljala v domovino; s to akcijo sta ogromno prispevala k osveščenosti celotne slovenske javnosti o nevarnostih, ki spremljajo vsakodnevno delo naših voznikov težkih tovornjakov po cestah vzhodne Evrope in Azije

1/ dijakinja BARBARA ERŽEN z Jesenic, državna prvakinja s tekmovanja v znanju strokovnega predmeta gospodarsko poslovanja, njen rezultat je tudi mednarodno odmeven, sprejela jo je avstrijska ministrica za šolstvo; Barbara je dijakinja tretjega letnika radovljiške srednje ekonomske šole

Med prejetimi glasovnicami smo jih tudi v prvem decembrskem krogu izžrebali 10 in nagrajenci so:

1. Gizela Vidic, Letališka 12, Lesce; 2. Anka Jama, Podbrezje 37, Naklo; 3. Minka Vidmar, Pionirski pot 1, Žiri; 4. Mojca Gergar, Na Kresu 18, Železniki, 5. Marko Babič, T. Vidmarja 4, Kranj, ki prejmejo nagrade v vrednosti po 1.000 SIT.

Glasove majice tokrat prejmejo: **1. Kristjan Štefe, Alpska 33, Lesce; 2. Karl Smodila, Reševa 3, Kranj; 3. Majda Zaletel, Retnje 20, Križe; 4. Sandra Prosen, Virmaše 97, Šk. Loka; 5. Martin Pavlič, Kidričeva 3, Kranj. Po 10 nagrad v decembrski, zadnji letošnji akciji gorenjske popularnosti, podelimo vsak teden!**

Ponovno TV KRIŽANKA v Gorenjskem glasu

Jutri zvečer na TV 3

Danes prvič in odslej vsak drugi petek boste tudi z Gorenjskim glasom lahko spremljali TV križanko, priljubljeno oddajo na televiziji TV 3. Ugankarsko oddajo pripravlja uredništvo Salomonovega ugankarja; na sporedu **TV 3 bo jutri, v soboto, 14. decembra, zvečer ob 21.30 uri** v oddaji TV noč. Ob programu TV 3 boste lahko križanko reševali tudi v **ponedeljek - ponovitev oddaje je ob 14. uri.**

Na nagradni kupon vpišite geslo, sestavljeno iz črk s krogcev v TV križanki in tudi sponzerjevo geslo iz križanke na desni strani - torej je potrebno reševati obe križanki.

SALOMONOV UGANKAR

Vaše rešitve TV križanke pošljite na kuponu iz Gorenjskega glasa najkasneje do prihodnjega petka, 20. decembra, na GORENJSKI GLAS, 4001 Kranj, p. p. 124 ; ali v kuverti brez znamke oddate v turističnih društvih Bled, Bohinj, Cerklje, Dovje-Mojstrana, Jesenice, Kranjska Gora, Radovljica, Škofja Loka, Tržič ali v Turistično agencijo Meridian na Jesenicah, Veronika v Kamniku, Agencijo Tik-Tak v Preddvoru; ali v Glasov nabiralnik v avli poslovne stavbe na Zoisovi ulici 1 v Kranju. Z žrebom **vseh rešitev - iz Salomonovega ugankarja, Salomonovega izziva, Salomonovega vandrovca in Gorenjskega glasa - bo razdeljenih v naslednji TV križanki 12 nagrad, ki jih prispeva pokrovitelj - revija NAŠA ŽENA. Nagrade: 1. darilni paket v vrednosti 25.000 SIT; 2. nagrada: darilni paket v vrednosti 15.000 SIT; 3. - 7. nagrada: celoletna naročnina revije Naša žena; 8. - 12. nagrada: knjižni darilni paket v vrednosti 5.000 SIT.**

TV KRIŽANKA

SOBOTA, 14.12.1996 OB 21:35
PONEDELJEK 16.12.1996 OB 14:00

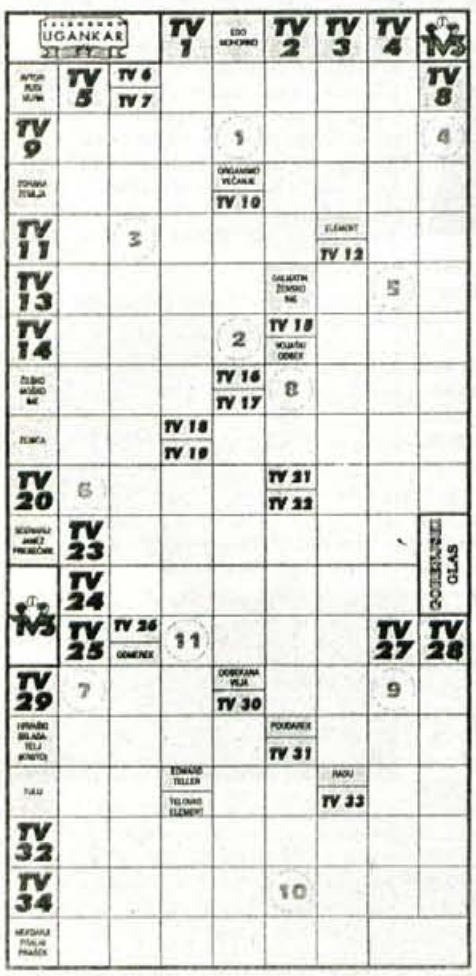

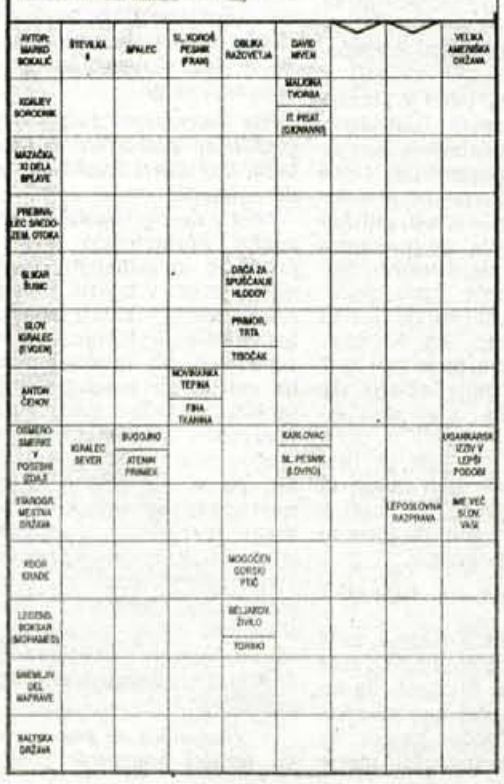

VANDR VEC NAGRADNI KUPON 13

GESLO TV KRIŽANKE:

GESLO KRIŽANKE SPONZORJA:

R A D I O
88,4 MHz
POSLOVNI VAL
Z Vami vsak dan od 05. do 09. in od 15. do 21. ure

OBČINA KRANJSKA GORA
OBČINSKI URAD
Urad župana

razpisuje prosto delovno mesto

OBČINSKEGA INŠPEKTORJA

Pogoji:
- VI. ali V. stopnja strokovne izobrazbe katerekoli smeri
- 3 ali 5 let delovnih izkušenj
- aktivno znanje enega svetovnega jezika
- vozniški izpit
- usposobljenost za delo z računalnikom
- poskusno delo tri mesece

Z izbranim kandidatom bo sklenjeno delovno razmerje za nedoločen čas s polnim delovnim časom. Organizacijo dela, pristojnosti in naloge občinske inšpekcije določa Odlok o ustanovitvi občinske inšpekcijske službe občine Kranjska Gora (UVG štev. 25/96). Zaposlitev je primerna za komunikativne moške starejše od 30 let.

Pisne prijave z dokazili o izpolnjevanju pogojev in opisom dosedanjih delovnih izkušenj naj kandidati pošljejo v 8 dneh po objavi na naslov Občina Kranjska Gora, Kolodvorska 1/a, 4280 Kranjska Gora.

Rok za prijavo na razpis začne teči z dnem objave razpisa. Kandidati bodo obveščeni o izbiri v 15 dneh po izteku roka za sprejemanje prijav.

Okrožno sodišče v Kranju, Zoisova 2

objavlja prosto delovno mesto

STROKOVNEGA SODELAVCA

Pogoji:
- visokošolska izobrazba pravne smeri
- pravniški državni izpit
- 2 leti delovnih izkušenj

Poleg navedenih pogojev morajo kandidati izpolnjevati še splošne pogoje iz Zakona o delavcih v državnih organih.

Izbrani kandidat bo sprejet v delovno razmerje za nedoločen čas, s polnim delovnim časom.

Pisne prijave z dokazili o izpolnjevanju poogojev, pošljite v 8 dneh na naslov Okrožnega sodišča v Kranju, Zoisova 2, Urad predsednice. Kandidati bodo o izbiri obveščeni v 15 dneh.

PONEDELJEK, 16. DECEMBRA 1996

TVS 1

10.00 Videostrani
10.10 Past, lutkovna igrica
11.00 Ciklus filmov Wima Wendersa: Ameriški prijatelj, nemški film, ponovitev
13.00 Poročila
13.05 Novice iz sveta razvedrila, ponovitev
14.00 Tedenski izbor
14.00 Ponovitve
14.15 Zrcalo tedna
14.30 Za TV kamero
14.40 Forum
15.00 Nedeljska reportaža
15.30 Moški, ženske
16.20 Dober dan, Koroška
17.00 TV dnevnik
17.10 Radovedni Taček: Polje
17.20 Očividec, angleška dokumentarna serija
18.00 Po Sloveniji
18.40 Risanka
18.40 Otrokom za praznike, 1. oddaja
18.50 Lingo, TV igrica
19.20 Žrebanje 3 x 3
19.30 TV dnevnik 2, Vreme
19.50 Šport
20.00 Omizje
21.25 Roka rocka
22.15 TV dnevnik 3, Vreme
22.45 Sova
Umor, je napisala, ameriška nanizanka
Noro zaljubljena, ponovitev ameriške nanizanke
23.55 TV jutri, Videostrani

TVS 2

9.00 Euronews 12.50 Reka upanja, francoska nadaljevanka 13.40 Sobotna noč 15.40 Šport v nedeljo, ponovitev 16.10 V slogi je moč, ponovitev avstralske humoristične nanizanke 16.35 Na robu, ameriška nanizanka 17.20 Sova, ponovitev 18.10 Simpsonovi, ameriška nanizanka 18.35 Sedma steza 19.05 Noro zaljubljena, ameriška nanizanka 19.35 V slogi je moč, avstralska humoristična nanizanka 20.00 Konec velikih počitnic, koprodukcijska serija 21.00 Osmi dan 21.45 Homo turisticus 22.15 Svet poroča 22.45 Brane Rončel izza odra
TV Slovenija si pridržuje pravico do spremembe programa.

KANAL A

7.00 Video strani 8.00 TV prodaja 8.20 Video strani 9.00 TV prodaja 9.20 Video strani 10.15 Risanke 10.45 Rajska obala, ponovitev 11.10 Oprah show, ponovitev 11.55 Korak za korakom, ponovitev 12.20 Super samuraj, ponovitev 12.45 Najstniki proti vesoljcem, ponovitev 13.10 Miza za pet, ponovitev 14.00 Lovec na krokodile, ponovitev 15.00 Dannyjeve zvezde, ponovitev 16.00 Oprah show: Kako dolgo naj čakam?, 21. del 16.50 Drzni in lepi, ponovitev 17.15 Drzni in lepi, 22. del nadaljevanke 17.45 Rajska obala, 21. del nadaljevanke 18.10 Očka major, 21. del nanizanke 18.40 Nora hiša, 21. del nanizanke 19.05 Družinske zadeve, 21. del nanizanke 19.35 Cooperjeva družčina, 21. del nanizanke 20.00 Princ z Bel Aira, 21. del nanizanke 20.30 Sam svoj mojster, 5. del nanizanke 21.00 Ponedeljskova filmska uspešnica: Zdravnik, ameriški barvni film; William Hurt, Christine Lahti, Elizabeth Perkins, Mandy Patinkin, Adam Arkin

POP TV

7.00 Dobro jutro, Slovenija; Jutranji program: MMTV, Tele 59, TV Robin 10.00 Santa Barbara, ponovitev nadaljevanke 11.00 Razprtije, ponovitev 12.00 POP kviz, ponovitev 12.30 Kuharske mojstrovine, ponovitev 13.00 Veterinarka, nanizanka 14.00 Zoya, ponovitev 15.00 Max Glick, ponovitev 15.30 POP 30 16.00 Mulcil, nanizanka 16.30 Santa Barbara 17.30 Obalna straža, nanizanka 18.30 POP kviz 19.00 Na zdravje!, ameriška nanizanka 19.30 24 ur 20.00 April prihaja, angleški barvni film 21.30 Športna scena 22.30 Nevarni Havaji, 1. del ameriške nanizanke; Cheryl Ladd 23.30 Tajna služba, nanizanka 0.30 24 ur, ponovitev 1.00 POP 30, ponovitev

TV 3

9.30 Dnevnik, ponovitev 9.45 Klicaj dneva 10.00 Video kolaž 12.30 Braco Show, ponovitev 14.00 TV noč: Obrazi, ponovitev 15.00 Iz življenja cerkve, ponovitev 16.00 TV noč: Prizori iz družinskega življenja, ponovitev 17.00 TV prodaja 17.30 TV poročila 17.35 Gimnazija v Alpah, 9. del 18.00 Pot v Avonleo, 35. del 18.50 Zvezdica v svetliki 19.00 TV dnevnik 19.15 Klicaj dneva 19.30 TV prodaja/Video strani 20.00 Zdravje na tri: Tudi brez grla je vredno živeti 21.30 TV noč: Avto 3; Oddaja o športu 22.30 TV dnevnik 22.45 Glava družine, 1. del 23.45 TV prodaja/Video strani 0.15 Video kolaž

HTV 1

11.15 Angleščina 11.30 Otroški program 12.00 Dnevnik 12.20 Ljubezenske vezi, španska nadaljevanka 13.05 Santa Barbara, ameriška nadaljevanka 13.50 Poročila 13.55 Izobraževalni program 14.20 Pred prazniki 14.35 Črtice iz hrvaške zgodovine 14.40 Angleščina 14.55 Neustrašni 15.20 Modul 8 15.50 Poročila 16.00 Dober dan 17.05 Hrvaška kulturna dediščina 17.20 Dokumentarna oddaja 18.10 Kolo sreče 18.40 Dokumentarna oddaja 19.30 Dnevnik 20.15 Beg, hrvaška drama 21.45 Izobraževalna oddaja 22.15 Opazovalnice 22.45 Moč denarja 23.05 Filmska noč s Seanom Conneryjem, Outland, ameriški barvni film 0.50 Poročila

HTV 2

13.40 TV koledar 13.50 Vidikon, ponovitev glasbene oddaje14.35 Obdrži drobiž, ameriški barvni film 16.10 Aplavz, prosim, ponovitev 17.05 Mestece Peyton, ameriška nadaljevanka 17.55 Smogovci, hrvaška nanizanka 18.25 Risanka 18.35 Hugo 19.00 Divje srce, serija 19.20 Risanka 19.30 Dnevnik 20.20 Prijatelji, 7. del ameriške humoristične nanizanke 20.50 Petica 22.00 Glasbeni spoti 22.05 Življenje Alexandre Kolontai, dokumentarni film 23.00 Koraki, glasbena oddaja

AVSTRIJA 1

15.00 Hišica v preriji 15.45 Vesoljska ladja Enterprise 16.30 Zemlja 2 17.20 Vsi pod isto streho 17.45 Kdo je šef? 18.05 Polna hiša 18.30 Sam svoj mojster 19.00 Za mesecem takoj levo 19.30 Čas v sliki/Kultura 19.53 Vreme 20.00 Šport 20.15 Columbo: Smrtonosna ljubezen, ameriška TV kriminalka 21.45 Teleclubing 22.00 V bliskovki čustev, 1/2 del ameriške TV drame po romanu Judoth Kranz; Lisa Hartman Black, Cliff Robertson, Linda Evans 23.30 Čas v sliki 23.35 Hardball in Gomez: Lovca na glave, ameriški akcijski film 1.00 Maščevanje iskalca sledi, norveški pustolovski film 2.20 Čas v sliki 2.50 Schiejok, ponovitev 3.50 Dobrodošli v Avstriji, ponovitev 5.40 Živalski raj

AVSTRIJA 2

11.05 Pogledi od strani 11.35 Milijonsko kolo 12.00 Čas v sliki 12.05 Šiling, ponovitev 12.35 Tednik 13.00 Čas v sliki 13.40 Santa Barbara - Kalifornijski klan 14.25 Mosolbruck 15.15 Bogati in lepi, serija 16.00 Vsak dan s Schiejokom 17.00 Čas v sliki 17.05 Dobdodošli v Avstriji 18.50 Posebna oddaja 19.00 Zvezna dežela danes 19.30 Čas v sliki/Kultura 19.53 Vreme 20.00 Pogledi od strani 20.15 Gozdarska koča Falkenau, nemška družinska serija 21.05 Tema 22.00 Čas v sliki 2 22.30 Srečanje - kultura 1.30 Pogledi od strani 1.35 Santa Barbara 2.20 Moselbruck, ponovitev 3.20 Vesoljska ladja Enterprise 4.05 K stvari 5.20 Čas kulture

TELE-TV KRANJ

... Videostrani 18.45 Test slika 18.55 TV napovednik TELE-TV 19.00 TV kažipot 19.02 EPP blok - 1 19.07 Top spot 19.10 Poročila Gorenjske 375 19.25 Iz tiska: Gorenjski glas jutri 19.30 Iz izbora 19.55 Danes na videostraneh 20.00 TV kažipot 20.02 EPP blok - 2 20.07 Top spot 20.10 Licenca za prevoznike (v živo, voditeljica: Beti Valič, gost: Brane Lotrič, pokličite po telefonu: 33 11 56) 20.30 Pokal Slovenije v akrobatskem rock n'rollu 20.50 Šport: 50 let vaterpola v Kranju (v živo, voditeljica: Branka Jurhar, gostje: Jože Jenšterle - predsednik Vaterpolo zveze Slovenije, Marko Troppan, predednik Vaterpolo kluba Triglav) 21.10 Poročila Gorenjske 375 21.25 EPP blok - 3 21.30 Kriminaliteta na Gorenjskem v letu 1996 (v živo, voditeljica: Branka Jurhar, gost: Boštjan Sladič, načelnik urada kriminalistične UNZ Kranj) 22.00 Glasbene novosti: 12. nasprotje 22.40 Iz tiska: Gorenjski glas jutri 22.45 Poročila Gorenjske 375. 23.00 Z vami smo bili... nasvidenje 23.01 Odpovedni spot programa TELE-TV Kranj 23.02 Videostrani

LOKA TV

20.00 Napovednik 20.01 Spot tedna 20.05 EPP blok 20.10 Mini 5, otroška glasbena oddaja 20.35 EPP blok 20.40 Šolska košarkarska liga 21.45 EPP blok 21.50 Tedenski pregled dogodkov, informativna oddaja, ponovitev ... Videostrani

TV ŽELEZNIKI

19.00 Ansambel KIKI BAND iz Selc v živo, ponovitev oddaje 20.00 Pri Toniki za pečjo 21.25 Iz arhiva

ATM TV KR. GORA

... Videostrani 18.08 Test 18.15 Napovednik 18.59 Risanke 19.15 Videostrani 21.00 Satelitski program Deutsche Welle 22.00 Videostrani

TV ŠIŠKA

... Videostrani 19.50 Napoved sporeda 20.00 Telemarket 20.05 Popolno zdravje, zdravljenje z alternativno medicino - kontaktna oddaja 22.00 OSHO - otrok nove dobe 22.30 Telemarket 22.40 Napoved sporeda za torek 22.45 Videostrani

IMPULZ KAMNIK

10.00 Video strani 19.00 TV prodaja 19.05 Otroški program, ponovitev; Ura pravljic 19.25 Top spot 19.30 TV prodaja 19.35 Spored 20.00 Glasbeni mix 20.30 Šport in rekreacija 20.50 Zdravniški nasveti, v živo 21.50 Šolska košarkarska liga, ponovitev 22.40 Potovanja, ponovitev; Fatima - Vila Franca Dexira 23.00 Top spot 23.05 TV prodaja 23.10 Videostrani

RA KRANJ

5.30 Začetek programa, uvodna napoved 5.50 EPP 6.50 EPP 7.00 Radio Slovenija - Druga jutranja kronika 7.20 Čestitka presenečenja 7.40 Pregled dnevnega tiska 7.50 EPP 8.20 Oziramo se 8.30 Hov, ne znam domov 8.40 Pregled tiska 8.50 EPP 9.00 Gorenjska včeraj, danes 9.20 Tema 9.50 EPP 10.40 Zaposlovanje 10.50 EPP 11.20 Novinarski prispevek 11.30 Kviz 11.50 EPP 12.30 Osmrtnice, zahvale 12.40 Pometamo doma 12.50 EPP 13.00 Pesem tedna 13.20 Črna kronika 13.30 Pometamo doma 13.50 EPP 14.00 Gorenjska danes 14.30 Točke, metri, sekunde 14.50 EPP 15.00 Vprašanja za župana občine Šenčur 15.25 EPP 15.30 Dogodki in odmevi RS 16.00 EPP 16.20 Novinarski prispevek 16.40 Novinarski prispevek 16.50 EPP 17.20 Gost v studiu: župan občine Šenčur Franc Kern 17.50 EPP 18.00 Gorenjska danes, jutri 18.10 Vsakdo svoje pesmi poje 18.50 EPP 19.30 Večerni program - Glasba po izboru Roberta Baumana 19.50 EPP 22.00 Old Timer Shop 24.00 Zaključek programa Radia Kranj

R TRŽIČ

Današnji program bomo začeli z oddajo Drugačni, vendar naši. Ob 14:30 bo sledila oddaja **Storite nekaj zase,** ki jo bo pripravila Vesna Vogelnik. Kot vsak dan bo ekipa naše dnevno-informativne redakcije tudi za danes naiovila nekaj svežih informacij in poročil o aktualnih dogodkih. Zbrali jih bomo v oddaji **Spremljamo in komentiramo** ob 15:30. **Obvestila** bodo na vrsti ob 16:10. Nato bomo pregledali zunanjepolitične dogodke v oddaji **Deutsche Welle poroča** ob 16:30. Točno ob 17:00 bomo poročali o tem, kako so tedne videli možje v modrem, v rubriki **Novo na številiki 92.** Pol ure kasneje, ob 17:30, se bo začela oddaja **Tržiški hit.** Oddaja sta tudi tokrat pripravila Vesna in Dušan.

R TRIGLAV

6.00 Dobro jutro 6.30 Vreme 7.00 Druga jutranja kronika 7.30 Halo, porodnišnica 8.00 Nočna kronika (OKC) 11.00 Vedeževanje 12.00 BBC, osmrtnice 14.30 Popoldanski telegraf 15.30 Dogodki in odmevi 16.15 Obvestila, osmrtnice 16.30 Osmrtnice, Deutsche Welle 17.00 Občinski tednik - občina Kranjska Gora 17.30 Zimzelene melodije 18.30 Domače novice, Pogled v jutrišnji dan 19.00 Glas Amerike 19.15 Voščila 20.00 "Deprivilegirani" - četrta mreža - posnetek

R SORA

5.30 Prva jutranja kronika RA Slovenija 5.40 Napoved programa - servisne informacije 6.20 Noč ima svojo moč 7.00 Druga jutranja kronika RA Slovenija 7.30 Zelene melodije 9.00 Krik usode 9.30 Glasbo izbirate poslušalci 10.00 Servisne informacije 12.00 BBC novice 12.30 igra besed 13.45 Osmrtnice 14.30 Brezplačni mali oglasi 14.50 Borza 15.00 Dogodki danes - jutri 15.30 RA Slovenija 18.00 Otroški program 19.30Odpoved programa

R RGL

KRIM: 100,2 MHz-ŠANCE: 99,5 MHz-LJUBLJANA: 105,1 MHz
6.00 Jutranji program 6.15 Novice 6.30 AMZS 7.00 Intervencije 8.00 Dopoldne na RGL 8.15 Napoved dogodkov 8.30 Jutro je tudi takšno 9.30 Kam danes v Ljubljani 10.30 Potrošniška tema RGL z Bredo Kutin 11.00 Opoldanski program 12.15 Ponedeljkov šport 13.00 3x1 - glasbena oddaja 13.15 Novice 13.55 Pasji radio 14.30 Strokovnjak odgovarja 15.30 Dogodki in odmevi 16.00 Popoldanski program 16.20 Spoznajmo se + uganke 16.40 Modni bla, bla 17.40 Vse o avtu - spoznajmo ga 18.15 Novice - RGL-ov odsev dneva 19.55 Slovo dežurne ekipe 20.00 Labirint znanja 21.00 Sršenovo gnezdo 0.00 Satelit do 6.00

R OGNJIŠČE

5.30 - 8.30 Jutranji program 6.45 Duhovna misel, svetnik dneva 8.30 Dop. inf. oddaja 9.00 Ponovitev: Naš gost 10.15 Ponovitev ned. oddaje 12.05 Ponovitev: duhovna misel, svetnik dneva 15.00 Pop. inf. oddaja 16.05 Čestitke in pozdravi poslušalcev 17.45 Izbor Vaša pesem 18.30 Več. inf. oddaja 19.00 Glas Amerike 19.40 Za najmlajše poslušalce 20.15 Radio Vatikan 20.35 Prijatelji Radia Ognjišče 21.40 Poezija za lahko noč 22.00 - 5.30 Nočni glasbeni program

KINO

CENTER amer. ris. NOTREDAMSKI ZVONAR ob 16. in 18. uri, amer. futur. akcij. pust. film POBEG IZ LOS ANGELESA ob 20. uri **STORŽIČ** amer. rom. kom. NA VSE ALI NIČ ob 16., 18.30 in 21. uri **ŽELEZAR** amer. kom. TRČENI PROFESOR ob 18. in 20. uri

TOREK, 17. DECEMBRA 1996

TVS 1

10.00 Videostrani
10.15 Otroški program
10.15 Zlati prah
10.25 Bilo nas je pet, češka nadaljevanka
11.25 Emil in dtektivi, ponovitev nempkega filma
13.00 Poročila
13.05 Lingo, ponovitev TV igrice
14.25 Tedenski izbor
14.25 Podoba narave, kanadska poljudnoznanstvena serija
14.50 Obzorja duha
15.20 Konec velikih počitnic, koprodukcijska serija
16.20 Mostovi
16.50 EP videostrani
17.00 TV dnevnik 1
17.10 Otroški program
17.10 Skrivnost sedme poti, nizozemska nadaljevanka
17.35 O.J.
17.45 Jakec in čarobna lučka, angleška risana serija
18.00 Po Sloveniji
18.30 Risanka
18.40 Otrokom za praznike, 2. oddaja
18.50 Kolo sreče, TV igrica
19.30 TV dnevnik 2, Vreme
19.50 Šport
20.00 V žarišču
20.25 Poljska po zmagi
21.15 Družina, angleška nadaljevanka, zadnji del
22.05 Včeraj, danes, jutri
22.15 TV dnevnik 3, Vreme
22.40 Poslovna borza
23.05 Sova
23.05 V Frostovem slogu, angleška nanizanka
0.45 Davov svet, ponovitev ameriške nanizanke
1.10 TV jutri, Videostrani

TVS 2

9.10 Osmi dan, ponovitev 9.55 Madonna di Campiglio: Svetovni pokal v alpskem smučanju, slalom (m), prenos 1. teka 11.05 Euronews, ponovitev 11.35 Boj za obstanek, angleška poljudnoznanstvena serija 12.25 Alpe Jadran 12.55 Madona di Campiglio: Svetovni pokal v alpskem smučanju, slalom (m), prenos 2. teka 13.55 Zoom, ponovitev 15.05 Pustolovščine in odkritja, italijanska dokumentarna serija 15.35V slogi je moč, ponovitev 16.00 Angel, varuh moj, ameriška nanizanka 16.45 Sova, ponovitev 17.35 Svetovni pokal v alpskem smučanju, slalom (m), posnetek iz Madonne di Campiglio 18.35 Karina in Ari, francoska nanizanka 19.00 Davov svet, ameriška humoristična nanizanka 19.25 Včeraj, danes, jutri 19.30 V slogi je moč, avstralska humoristična nanizanka 20.00 Na robu, ameriška nanizanka 20.45 Studio City 21.45 Oči kritike 22.35 Gertrud, danski film 0.30 Studio City TV Slovenija si pridržuje pravico do spremembe programa.

KANAL A

7.00 Video strani 8.00 TV prodaja 8.20 Video strani 9.00 TV prodaja 9.20 Video strani 10.10 Risanke 10.40 Rajska obala, ponovitev 11.10 Oprah show, ponovitev 11.50 Alo, alo, ponovitev 12.20 Očka major, ponovitev 12.45 Nora hiša, ponovitev 13.10 Cooperjeva dediščina, ponovitev 13.35 Princ z Bel Aira, ponovitev 14.00 Tihotapci, ponovitev 15.00 Živeti danes, ponovitev 16.00 Oprah show; Gost Jay Leno, 22. del 16.50 Drzni in lepi, ponovitev 22. dela nadaljevanke 17.15 Drzni in lepi, 23. del nadaljevanke 17.45 Rajska obala, 22. del nadaljevanke 18.10 Očka major, 22. del nanizanke 18.40 Nora hiša, 22. del nanizanka 19.05 Družinske zadeve, 22. del nanizanke 19.35 Cooperjeva družčina, 22. del nanizanke 20.00 Princ z Bel Aira, 22. del nanizanke 20.30 Ellen, 5. del nanizanke 21.00 Torkov večerni film: Zgodba o Nancy Ziegenmeyer, ameriški barvni film 22.35 Alo, alo, 19. del nanizanke 23.15 Bergerac, 5. del nanizanke 0.10 Živeti danes, dokumentarna oddaja 0.50 TV prodaja 1.10 Video strani

POP TV

7.00 Dobro jutro, Slovenija; Jutranji program: MMTV, Tele 59, TV Robin 10.00 Santa Barbara, ponovitev nadaljevanke 11.00 Nevarni Havaji, ponovitev 12.00 POP kviz, ponovitev 12.30 Grdi raček, risana serija 13.00 Kuharske mojstrovine, ponovitev 13.30 Športna scena, ponovitev 14.30 Zadeva Beiderbecke, nadaljevanka 15.30 POP 30 16.00 Mulcil, nanizanka 16.30 Santa Barbara, nadaljevanka 17.30 Obalna straža, nanizanka 18.30 POP kviz 19.00 Na zdravje!, ameriška nanizanka 19.30 24 ur 20.00 Ograje našega mesta, nanizanka 21.00 Newyorška policija, nanizanka 22.00 M.A.S.H., nanizanka 22.30 Nevarni Havaji, nanizanka 23.30 Tajna služba, nanizanka 0.30 24 ur, ponovitev 1.00 POP 30, ponovitev

TV 3

9.30 Dnevnik, ponovitev 9.45 Klicaj dneva 10.00 Video kolaž 11.30 Z glasbo v novo leto II - dobrodelni glasbni koncert, ponovitev 12.30 Ab...ab...abcčih, otroški in mladinski program, ponovitev 13.30 Šolska košarkarska liga, ponovitev 14.30 Zdravje na tri: Tudi brez grla je vredno živeti 16.00 TV noč: Avto 3; Oddaja o športu, ponovitev 17.00 TV prodaja/Videostrani 17.30 TV poročila 17.35 Dogodivščine v zalivu 18.00 Pot v Avonleo, 36. del 18.50 Zvezdica v svetliki 19.00 TV dnevnik 19.15 Klicaj dneva 19.30 TV prodaja/Videostrani 20.00 Kino TV3: N adan sv. Valentina, ameriški barvni film 21.30 TV noč: Vera in čas 22.30 TV dnevnik 22.45 Glava družine 23.45 TV prodaja/Videostrani 0.15 Video kolaž

HTV 1

12.00 Poročila 12.20 Ljubezenske vezi, nadaljevanka 13.05 Santa Barbara, nadaljevanka 13.50 Poročila 13.55 Izobraževalni program 14.25 Moje telo 14.55 Veliko pristanišče 15.20 Ali ste vedeli 15.50 Poročila 16.00 Dober dan, ponovitev 17.05 Pozor, steklo 17.35 Turistični magazin 18.10 Kolo sreče 18.40 Sedemnajst minus dve 19.10 Hrvaška spominska knjiga 19.30 Dnevnik 20.10 Preteklost v sedanjosti, hrvaška dokumentarna oddaja 20.45 TV parlament 22.15 Opazovalnice, informativna oddaja 22.50 Filmska noč s Seanom Conneryjem; Ime rože, italijansko-nemško-francoski film 0.55 Poročila

HTV 2

15.05 TV Koledar 15.15 Zakladnica, glasbena oddaja 16.05 Beg, ponovitev drame 17.30 Skice 17.55 Smogovci, hrvaška nadaljevanka 18.25 Risanka 18.35 Hugo, TV igrica 19.00 Divje srce, serija 19.30 Dnevnik 20.20 Stranski učinki, kanadska nanizanka 21.15 Črno-belo v barvah: Praznično dvorjenje; Zgodovina rock'n'rolla

AVSTRIJA 1

12.50 Svetovni pokal v alpskem smučanju: Slalom (m), prenos 2. teka iz Madonne di Campiglio 14.55 Hišica v preprijl 15.45 Vesoljska ladja Enterprise 16.30 A-team, 1/83 del ameriške serije 17.15 Vsi pod isto streho 17.40 Kdo je šef? 18.05 Polna hiša 18.30 Sam svoj mojster 19.00 Noro zaljubljena 19.30 Čas v sliki/Kultura 19.53 Vreme 20.00 Šport 20.15 Indiana Jones in zadnji križarski pohod, ameriški pustolovski film 22.15 Življenjski prosti/Sanje 22.20 Dosjeji X 23.10 Čas v sliki 23.20 Njun največji podvig, ameriška kriminalka

AVSTRIJA 2

10.15 Bogati in lepi 11.05 Zvezna dežela danes 12.00 Čas v sliki 12.10 Tema, ponovitev 13.00 Čas v sliki 13.10 Konflikti 13.45 Santa Barbara - kalifornijski klan 14.25 Moselbruck 15.15 Bogati in lepi, serija 16.00 Vsak dan s Schiejokom 17.00 Čas v sliki 17.05 Dobrodošli v Avstriji 19.00 Zvezna dežela zdaj 19.30 Čas v sliki/Kultura 19.53 Vreme 20.00 Pogledi od strani 20.15 Skrivnost ledenega, gorovja, dokumentarni film 21.05 Življenjski prostori/Sanje 21.10 Poročilo 22.00 Čas v sliki 22.30 Na priozorišču, reportaža tedna 23.00 Slike z razstave, dokumentarec 0.00 Valazquez Little Museum, kanadski plesni film 0.55 Pogledi od strani 1.00 Santa Barbara - Kalifornijski klan 1.45 Moselbruck 2.35 Njun največji podvig, ponovitev filma 4.10 Indijansko premoženje, ameriški vestern 5.50 Čas kulture

TELE-TV KRANJ

... Videostrani 18.45 Test slika 18.55 TV napovednik TELE-TV 19.00 TV kažipot 19.02 EPP blok - 1 19.07 Top spot 19.10 Poročila Gorenjske 376, 19.30 Iz arhiva 19.55 Danes na videostraneh 20.00 TV kažipot 20.02 EPP blok - 2 20.07 Top spot 20.10 Utrip Kranja 20.30 Torkova tema: 90 let telovadbe in športa v občini Škofja Loka 21.10 Poročila Gorenjske 376. 21.25 EPP blok - 3 21.30 Potovanja: Brez (oddaja predstavlja Mirka Lebarja, invalida brez nog, ki je osvojil Mont Blanc) 22.00 Slovenija odprta za umetnost - Razstava v galeriji Šenk v Britofu pri Kranju 22.25 Glasbene novosti: Mesečniki 22.55 Poročila Gorenjske 376 23.10 Z vami smo bili... nasvidenje 23.11 Odpovedni sprot programa TELE-TV Kranj 23.12 Videostrani

LOKA TV

... Videostrani 20.00 Napovednik 20.01 Spot tedna 20.05 EPP blok 20.10 Mini 5, otroška glasbena oddaja 20.35 EPP blok 20.40 Šolska košarkarska liga 21.45 EPP blok 21.50 Tedenski pregled dogodkov, informativna oddaja, ponovitev ... Videostrani

TV ŽELEZNIKI

19.00 Koncert MePZ Domel in Lovskega zbor alz Škofje Loke v Železnikih 20.30 Domače zanimivosti

ATM TV KR. GORA

... Videostrani 18.08 Test 18.15 Napovednik 18.17 Torkov športni pregled 18.27 Mini 5... 18.50 Risanka 19.15 Videostrani 21.00 Satelitski program Deutsche Welle 22.00 Videostrani

TV ŠIŠKA

... Videostrani 19.50 Napoved sporeda 20.00 Telemarket 20.05 3, 2, 1 GREMO - oddaja domače zabavne glase z gosti v živo iz studia 21.30 Telemarket 21.40 Napoved sporeda za sredo 21.45 Videostrani

IMPULZ KAMNIK

10.00 Video strani 19.00 TV prodaja 19.05 Otroški program, ponovitev; Mini 5, Lestvica otoških videospotov 19.25 Top spot 19.30 TV prodaja 19.35 Spored 20.00 Glasbeni mix 20.30 Torkova vroča linija 21.30 Šport in rekreacija, ponovitev 21.50 Zdravniški nasveti, ponovitev 22.50 Top spot 22.50 TV prodaja 22.55 Video strani

RA KRANJ

5.30 Začetek programa, uvodna napoved 5.50 EPP 6.50 EPP 7.00 Radio Slovenija - Druga jutranja kronika 7.20 Čestitka presenečenja 7.40 Pregled dnevnega tiska 7.50 EPP 8.20 Oziramo se 8.30 Hov, ne znam domov 8.40 Pregled tiska 8.50 EPP 9.00 Gorenjska včeraj, danes 9.20 Tema dneva 9.50 EPP 10.40 Zaposlovanje 10.50 EPP 11.20 Novinarski prispevek 11.30 Kviz 11.40 Zaposlovanje 11.50 EPP 12.30 Osmrtnice, zahvale 12.40 Novinarski prispevek 12.50 EPP 13.00 Pesem tedna 13.20 Tudi jeseni je lepo 13.50 EPP 14.00 Gorenjska danes 14.50 EPP 15.25 EPP 15.30 Dogodki in odmevi 16.00 EPP 16.20 Varujmo zdravje 16.50 EPP 17.20 Novinarski prispevek 17.50 EPP 18.00 Gorenjska danes, jutri 18.10 Na vrtiljaku z Romano 18.50 EPP 19.30 Večerni program: Glasba po izboru Simone Rogelj 19.50 EPP 24.00 Zaključek programa Radia Kranj

R TRŽIČ

Prvi del programa bo predvsem v znamenju aktualne teme. V sanje ljubiteljev jeklenih konjičkov se bo vmešal Simon Antolič v oddaji **Na štirih kolesih.** Začela se bo ob 14:30. Aktualne dogodke iz naše okolice, torej Tržiča in Goenjske, bomo predstavili ob 15:30 v oddaji **Spremljamo in komentiramo.** Ob 16:10 bodo na vrsti **Obvestila,** nato pa ob 16:30 pregled svetovnih dogodkov s pomočjo kolegov iz radia **Deutsche Welle.** Ob 16:45 lahko prisluhnete zanimivostim, ki jih pripravlja Miro Vrhovnik v oddaji **S"m Tržiččan,** ob 17:40 pa se z nami lahko učite poslovne angleščine. Tokrat bo na vrsti sedma lekciaj tečaja **Victor's Venture.** Torkov spored bomo sklenili s **Športnim obzornikom,** ki se bo začel ob 17:55. Pripravlja ga Janez Kikel.

R TRIGLAV

6.00 Dobro jutro 6.30 Vreme 7.00 Druga jutranja kronika 7.30 Halo, porodnišnica 8.00 Nočna kronika (OKC) 8.30 Telegraf 10.00 Gibljive slike 11.00 Aktualno 12.00 BBC novice, osmrtnice, vreme 14.30 **Telegraf 15.30** Dogodki in odmevi 16.30 Osmrtnice, domače novice 17.00 Občinski tednik - občina Bohinj 18.00 Ljudska univerza 18.30 Domače novice, Pogled v jutrišnji dan 19.00 Glas Amerike 19.15 Voščila 20.00 Četrta mreža - "DEPRIVILEGIRANI" - posnetek

R SORA

5.30 Prva jutranja kronika 5.40 Napoved programa 6.20 Noč ima svojo moč 6.40 Naš zgodovinski spomin 7.00 Druga jutranja kronika RA Slovenija 8.00 Napoved programa 9.00 Črna kronika 9.30 Glasbo izbirate poslušalci 10.00 Servisne informacije 10.45 Pogled v zvezde 11.00 Zabava in glasba 12.00 BBC novice 12.30 igra besed 13.45 Osmrtnice 14.30 Mali oglasi 15.00 Dogodki danes, jutri 15.30 RA Slovenija 16.30 Radijev sindikat 17.00 Novice 17.20 Politične stranke se predstavijo 18.00 Pogovor z županom Občine Gorenja vas - Poljane 19.30 Odpoved programa

R RGL

KRIM: 100,2 MHz-ŠANCE: 99,5 MHz-LJUBLJANA: 105,1 MHz
6.00 Jutranji progrma RGL, vmes novic,e vreme, AMZS, Peter Stepic 8.00 Dopoldanski program 8.15 Napoved dogodkov 8.30 Jutro je tudi takšno 9.30 Kam danes v Ljubljani 10.30 O ljubljanskem zraku ... 11.15 Eko tema 13.00 3x1 - glasbena oddaja 13.55 Pasji radio 14.00 Mali oglasi poslušalcev 14.30 Hello again 15.30 Dogodki in odmevi Ras 16.00 Popoldanski program 16.20 Spoznajmo se + uganka 16.40 Črna kronika 17.15 Vse o transportih 18.15 RGL-ov odsev dneva 19.00 Zanimivost s sveta financ 20.00 Avtomobilizem + šport 22.00 Camel Rhytem B. Perem, sledi satelit

R OGNJIŠČE

5.30 - 8.30 Jutranji program 6.45 Duhovna misel, svetnik dneva 8.30 Dop. inf. oddaja 9.00 Ponovitev: Reportaža 10.15 Predstavljamo vam... 11.10 Glasb. ured. predstavlja... 12.05 Ponovitev: duhovna misel, svetnik dneva 15.00 Pop. inf. oddaja 16.05 Čestitke in pozdravi poslušalcev 17.15 Šport na Radiu Ognjišče 18.30 Večerna inf. oddaja 19.00 Glas Amerike 19.40 Za najmlajše poslušalce 20.15 Radio Vatikan 20.35 Sončna pesem 22.00 - 5.30 Nočni glasbeni program

KINO

CENTER amer. ris. NOTREDAMSKI ZVONAR ob 16. in 18. uri, amer. futur. akcij. pust. film POBEG IZ LOS ANGELESA ob 20. uri **STORŽIČ** amer. rom. kom NA VSE ALI NIČ ob 16., 18.30 in 21. uri **ŽELEZAR** Danes zaprto! **ŠKOFJA LOKA** amer. drama JOČI, LJUBLJENA DEŽELA ob 20. uri

VELIKA DECEMBRSKA POHIŠTVENA AKCIJA

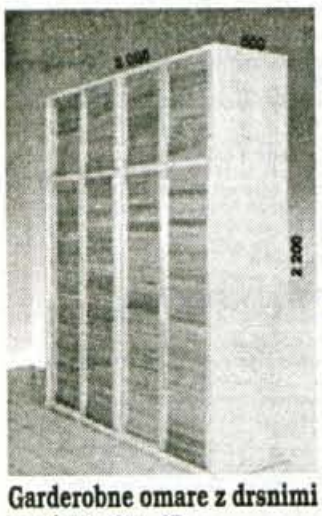

Garderobne omare z drsnimi vrati 2D, 3D, 4D

POPUST DO 35%

do 30 DECEMBRA

Sponzor današnje križanke je SINT - sodobni interieri, d.o.o., Škofja Loka, Kidričeva 16 a

1. nagrada: jedilniška miza
2. nagrada: TV miza
3. nagrada: zložljivi stol

Tri tolažilne nagrade kot vedno prispeva Gorenjski glas. Če bo rešitev križanke za vas pretrd oreh, imate možnost eno od omenjenih nagrad osvojiti v nagradni igri, ki bo potekala do konca decembra. V naslednji številki bo oglas podjetja SINT, ki bo vseboval nagradni kupon št. 1. Izrežite kupon in ga shranite do naslednjega tedna, ko bo objavljen kupon št. 2 in tako naprej do konca decembra. Tedaj boste izrezane kupone nalepili na dopisnico in poslali na naslov Gorenjskega glasa oz. podjetja Sint, Kidričeva 16a, Škofja Loka. S tem boste sodelovali v nagradnem žrebanju. Žrebanje bo 7. januarja ob 17. uri v prostorih SINTA.

V NAJVEČJEM GORENJSKEM POHIŠTVENEM CENTRU:

sint sodobni interieri d.o.o.

- ***AKCIJSKI POPUSTI DO 35 %***
- ***VELIKA IZBIRA POHIŠTVA IZ UVOZA (V ZALOGI)***

OBROČNO PLAČEVANJE
• PREVOZ • MONTAŽA

Delovni čas:
vsak dan od 9. do 12. in od 15. do 19. ure,
sobota od 8. do 12. ure

V poljubni površinski obdelavi

sint sodobni interieri d.o.o.

ŠKOFJA LOKA »

sint

☎ 634 606

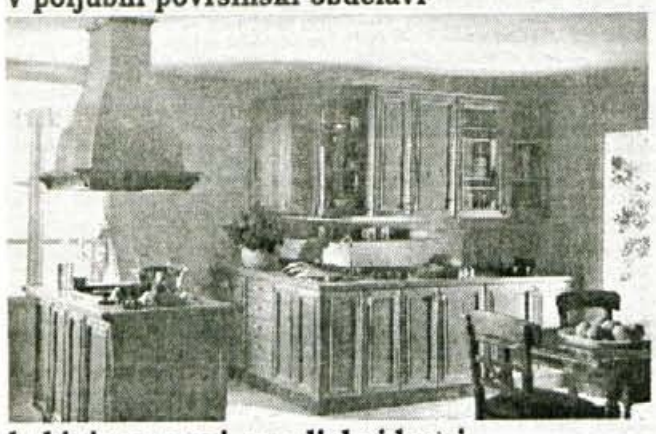

kuhinje po meri, v poljubni barvi

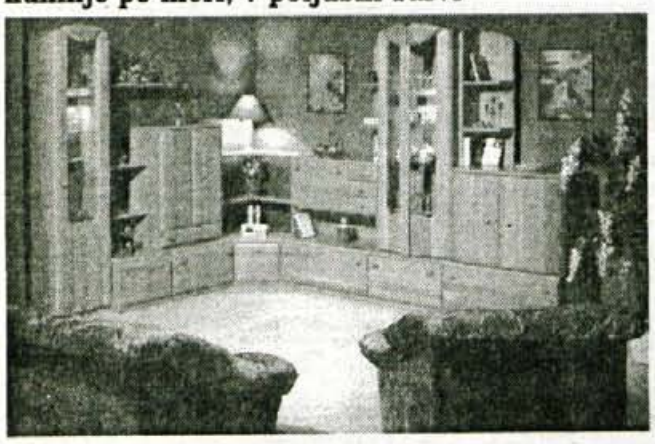

regali v masivnem lesu (hrast, bukev, jelša, smreka)

sedežna garnitura "COBRA" - po meri, v usnju ali blagu

spalnica "APOLLO

NAJVEČJI GORENJSKI POHIŠTVENI CENTER

GORENJSKI GLAS	KRINKA	SIDRO	GESLO	FIGURA PRI ČETVORKI	ŽALOST	ST. ŽID. KRALJ
SMUČARKA SVET			16			
TITANOV MINERAL						
OVALNA POSODA				19		
TUJE MOŠKO IME	1			PLIN V ATMOSFERI	TUJE ŽENSKO IME	KONICA
ROJ. KRAJ PETRARCE		35				22
KARAMBOL	GR. MATI BOGOV	OČRT / REKA V ŠVICI	29		32	

GORENJSKI GLAS	PAMELA	VRH V HIMALAJI	BOJAZEN	OZNAKA POSTOPKA VARJENJA	GORENJSKI GLAS	POLOTOK V VZHODNI AZIJI	DUŠA	∅24 UR	NEBESNO TELO BREZ LASTNE SVETLOBE						
ZANKA	11				BANJA / GESLO	25			NEKDANJA SREDNJA ŠOLA	21					GORENJSKI GLAS
V GRŠKI MIT. HČI OJDIPA IN JOKASTE				5					BARVA IGR. KART / DNEVNI METULJ				12	IRHOVINA	MORSKA OŽINA V EGEJSKEM MORJU	POVRŠ. MERA
MASLU PODOBEN NAMAZ										RIMSKI CESAR	ZEVSOV ŠČIT / JAP. NABIRALKA BISEROV				38	
GORENJSKI GLAS	PAUL ANKA / ZAGOZDA			ROMULOV BRAT / TRSKA			28	EGIPČ. BOŽANSTVO / ČASOVNO OBDOBJE	23			DRŽAVNA BLAGAJNA / MAKED. KOLO				
GESLO			33		31								HANS RUBKE	27		RUSKI DIKTATOR JOSIP
LASTNOROČNO			ULICA (LAT.) / LOJZE UDE	17			ŽRTVENIK / KORDILJERE	39		8			TKANINA	DUŠAN SEMOLIČ / SLAB PESNIK		
VRSTA TKANINE	14				34	DRUGO IME LUKE TURKU			10	GORSKI REŠEVALNI ČOLN	OKRET					6
KORALNI OTOK V MIKRONEZIJI						ZOLAJEV ROMAN / NADLEŽNA ŽUŽELKA		3			ANTON RAMOVŠ	ODPRTINA V STENI / PREGOVOR			9	
GORENJSKI GLAS	NEKD. SL. SMUČAR SKAKALEC JOŽE	PASJA PASMA	GORENJSKI GLAS	RASA / EKSPLOZ. TELO			30	KRMILO	ŽGANI SLADKOR / NICK HORNE							4
ŠTEFAN ČERMELJ	15		GESLO / TURŠKI DVOREC					40		26		36				
GOZDNA ŽIVAL			24				OLIVER HARDY / PR. PISEC EMILE		13	●	SL. PEVEC BRACO		18			37
IT. OBLIKA IMENA IVAN		20				IGRALEC PAGINO / NAZIV										
MALOPRIDNO DEJANJE																
IGRALKA GARDNER		2		ZDRAV. RASTLINA												
PARADIŽ				ZRAK (LAT.)		7		SESTAVIL F. KALAN								

1	2	3	4	5	6	7	8	9	10
11	12	13	14	15	16	17	18	19	20
21	22	23	24	25	26	27	28	29	30
31	32	33	34	35	36	37	38	39	40

sint

Kavica, vroča in dišeča

Eno marko za eno kavo

Kranj, decembra - Tokrat smo za poslovno stran pripravili preglednico cen kave v enajstih naključno izbranih bifejih, okrepčevalnicah, restavracijah in hotelih širom po Gorenjskem. Povprašali smo, koliko stane skodelica express kave z avtomata in koliko stane kapučin (capuccin), kavica z avtomata s posebej pripravljenim mlekom.

V preglednico smo vključili:"navadne" kava bare in okrepčevalnice, ki poslujemo samostojno ali so v sklopu večje samopostrežne prodajalne; pa tudi restavracije in hotele najvišje kakovostne ravni. Avtomati za kavo, ki jih natakarice uporabljajo za pripravo expressa in kapučina, pa so si zelo podobni, zato ljubiteljice in ljubitelji kavice pravijo "kofe je kofe". Za cene pa to ne velja, zlasti pa ne za urejenost in raven lokala, v katerem naročate kavico.

lokal	express kava	kapučino
Živila, mlečna rest. Kekec Kranj	80	100
Kava bar Kavka Kranj	120	150
Grand hotel Toplice Bled	160	230
Vila Bled	240	280
Vila Bistrica pri Tržiču	150	200
Hotel Lek Kranjska Gora	100	120
Hotel Relax Kranjska Gora	200	250
Restavracija Zoisov grad Bohinjska Bistrica	100	130
Kava bar Hlapon Škofja Loka	90	120
Kočna, bife SP Bakovnik Kamnik	90	120

Opomba: Seveda je velika razlika v kakovosti postrežbe kavice med naštetimi desetimi gostinskimi lokali po Gorenjskem, zlasti pa v kakovosti lokala, v katerem si naročite expresso ali kapučino. **• Podatke zbrala: Andreja Zevnik**

Iskra Holding podelila priznanja prof. dr. Bedjaniča

Iskra za znanje in razvoj

Ljubljana, 13. decembra - Iskra je že šestindvajsetič zapored podelila tradicionalno Bedjaničevo nagrado za doktorske disertacije in magistrska ter diplomska dela. Letos jo je prejelo sedem dobitnikov.

Nagrada je postala strokovno ugledna in pomembna, ker je edina akademska nagrada, ki jo podeljuje industrijsko podjetje in je hkrati poznana v vseh univerzitetnih centrih ter raziskovalnih institucijah, usmerjenih v področja avtomatizacije in elektroenergetike. V kontekstu vseh nagrajenih del je poleg visokega raziskovalnega nivoja poudarjena predvsem uporabnost rezultatov. **• M.A.**

Novi prostori agencije SKB v Radovljici

Dvojna pridobitev

Radovljiška agencija SKB že vrsto let uspešno posluje, v ponedeljek pa bo začela poslovati v svojih novih prostorih.

Radovljica, 13. decembra - V ponedeljek bo že dodobra uveljavljena Agencija SKB v Radovljici na novo odprla svoja vrata na novi lokaciji. Iz obrtniškega doma se seli v pritličje poslovnega centra podjetja Intertrade, ob selitvi pa bodo v banki svojim komitentom ponudili kar nekaj novosti.

Gorenjska poslovna enota SKB, v sklop katere sodi tudi radovljiška agencija, je za ljubljansko enoto druga največja poslovna enota. Njena bilančna vsota znaša 150 milijonov nemških mark, v šestih poslovalnicah pa zaposluje 53 ljudi. Kot nam je povedal njen direktor Don Schffmann, zbrana sredstva presegajo plasiranja, zato banki ostaja nekaj manevrirnega prostora za uresničevanje različnih investicij. Ena takih pa je bila ob pomoči bančne centrale tudi selitev radovljiške enote.

Radovljiška agencija bo še naprej nudila kompletni bančni servis tako za občane kot obrtnike. Kreditna služba bo še vedno organizirana v blejski enoti. Med novostmi, ki jih bodo omogočali novi prostori, je vsekakor potrebno omeniti pisarno za diskretno opravljanje večjih bančnih storitev. Druga novost, ki bo pravzaprav novost na vseh poslovalnicah SKB banke, pa je prodaja zavarovalniških produktov Ljubljanske zavarovalnice, katere solastnica je banka. In nenazadnje bo za občane največja pridobitev zagotovo bančni avtomat v agenciji. Le-tega SKB banka v Radovljici doslej ni imela, najbližji je bil na Bledu, kljub temu pa bo že z novim poslovanjem prek bankomatov po novem letu precej lažje zaradi združitve obeh bankomatnih sistemov.

• U. Špehar

Zamrznitev Terminske borze

Kranj, 12. dec. - Terminska borza Ljubljana je po letu dni zamrznila svoje poslovanje, zaradi terminskih pogodb bo trgovanje potekalo še do konca letošnjega leta.

Poslovanje pred letom ustanovljene Terminske borze, ki je poslovala pri Ljubljanski borzi vrednostnih papirjev, so njeni družbeniki zamrznili, tako so se odločili na skupščini, ki je bila 10. decembra, od 44 družbenikov je bilo navzočih 24.

Poslovanje Terminske borze je bilo skromno in že od samega začetka se je zastavljajo vprašanje, ali v Sloveniji potrebujemo dve tovrstni borzi, saj se je pred tem že uveljavila Blagovna borza Ljubljana. Projekt Terminske borze je stal 400 tisoč mark, v letošnjih prvih desetih mesecih pa je imela za 9,5 milijona tolarjev izgube. Direktor Darko Torkar je na današnji tiskovni konferenci med razlogi prekinitve poslovanja navedel nezadostno razvitost trga ter zakonsko neurejenost področja izvedenih finančnih instrumentov, zaradi česar jim je tržna inšpekcija septembra letos prepovedala poslovanje.

KOLIKO JE VREDEN TOLAR

MENJALNICA	1 DEM NAKUPNI	1 DEM PRODAJNI	1 ATS NAKUPNI	1 ATS PRODAJNI	100 ITL. NAKUPNI	100 ITL. PRODAJNI
A BANKA (Tržič, Jesenice)	89,30	90,35	12,60	12,93	8,91	9,29
AVAL Bled			741-220			
AVAL Kranjska gora			881-039			
BANKA CREDITANSALT d.d. Lj	89,20	89,80	12,50	12,80	8,90	9,30
EROS(Star Mayr), Kranj	89,40	89,60	12,65	12,78	9,00	9,15
GEOSS Medvode	89,40	89,60	12,65	12,75	9,00	9,10
GORENJSKA BANKA (vse enote)	88,50	90,50	12,32	12,86	8,59	9,51
HRANILNICA LON, d.d.Kranj	89,40	89,70	12,62	12,75	8,90	9,10
HKS Vigred Medvode	89,20	90,20	12,40	12,70	8,70	9,00
HIDA-tržnica Ljubljana	89,40	89,60	12,64	12,69	9,05	9,10
HRAM ROŽIČE Mengeš	89,10	89,40	12,63	12,69	9,00	9,06
ILIRIKA Jesenice	89,05	89,55	12,61	12,69	8,95	9,15
INVEST Škofja Loka	89,15	89,35	12,58	12,64	9,04	9,09
LEMA, Kranj	89,10	89,60	12,62	12,70	8,95	9,10
MADAI Nova Gorica, Šempeter		065/21-120		065/32-377		
MIKEL Stražišče	89,10	89,70	12,63	12,73	9,00	9,20
NEPOS (Šk. Loka, Tržič)	89,40	89,60	12,63	12,68	9,05	9,09
NOVA LB Kamnik, Medvode, Šk. Loka	88,40	89,80	12,43	12,88	8,84	9,30
PBS d.d. (na vseh poštah)	87,60	89,80	11,00	12,75	8,20	9,20
ROBSON Mengeš	89,30	89,70	12,60	12,70	9,00	9,15
SHP-Slov. hran. in pos. Kranj	89,00	89,70	12,60	12,72	9,00	9,15
SKB (Kranj, Radovljica, Šk. Loka)	88,50	90,10	12,57	12,80	8,94	9,10
SLOVENIJATURIST Boh. Bistrica	88,50	-	12,32	-	8,59	-
SLOVENIJATURIST Jesenice	89,15	89,59	12,61	12,69	8,90	9,10
SZKB Blag. mesto Žiri	89,20	90,55	12,37	12,87	8,70	9,55
ŠUM Kranj			211-339			
TALON Žal.postaja, Tržič, Šk.Loka, Žg. Brnje	89,40	89,80	12,65	12,79	9,00	9,19
TENTOURS Domžale	88,80	90,00	12,60	12,85	9,00	9,25
TROPICAL Kamnik - Bakovnik	89,45	89,65	12,63	12,73	9,00	9,12
UKB Šk. Loka	89,00	90,40	12,55	12,90	8,98	9,28
WILFAN JESENICE supermarket UNION			862-696			
WILFAN Kranj			360-260			
WILFAN Radovljica, Grajski dvor			714-013			
WILFAN Tržič			53-816			
POVPREČNI TEČAJ	89,03	89,82	12,50	12,76	8,89	9,18

*Pri Šparovcu v Avstriji je ATS ob nakup blaga po **12,60** tolarjev.*

Podatke za tečajnico nam sporočajo menjalnice, ki se pridružujejo pravico dnevnih sprememb menjalniških tečajev glede na ponudbo in povpraševanje po tujih valutah.

Zaradi pogostih sprememb menjalniških tečajev pri nekaterih menjalnicah objavljamo njihove telefonske številke, na katerih lahko dobite podrobnejše informacije o menjalniških tečajih.

MENJALNICA WILFAN
Vaš najboljši partner pri menjavi deviz
PE KRANJ
Delavski dom, tel.: 360-260
P.E. KRANJ, Delavski dom NOVA TEL. ŠT.: tel.:360-260
P.E. RADOVLJICA, Hotel Grajski dvor tel.: 064/714-013
P.E. TRŽIČ, klet Veletekstil tel.: 53-816

PRESKRBA TRŽIČ
Salon TEGO Deteljica, tel. 53-017
Blagovnica Tržič, tel. 53-180
Mercator

AKCIJA v decembru

pralni stroj Gorenje 906	~~65.859,40~~	**59.350**
pralni stroj Gorenje 911	~~85.117,40~~	**76.290**
štedilnik Gorenje K-510	~~46.887,90~~	**41.990**
hladilnik Gorenje HZS-263	~~62.073,10~~	**55.590**
zamrzovalna skrinja Gorenje 210	~~51.150,10~~	**45.790**
šivalni stroj Overlock ELNA	~~93.840,00~~	**78.690**

Gotovinski popust, posojilo brez pologa, brezplačna dostava na dom.

NP JESENICE d.o.o.
PRIMOŽIČ
Tel.: 064/861-570
Fax.: 064/861-570
MEGA CENA
MEGA KREDIT
v mesecu
DECEMBRU
za
MEGANA
Že od 1.990.000 SIT
in T + 0 % do 600.000 SIT
in T + 7 % za nadaljnjih
1.000.000 SIT kredita
Staro za novo - vozila v zalogi
RENAULT

HYUNDAI
SALON JAVORNIK
Vsem kupcem novih vozil HYUNDAI podarimo v mesecu decembru 500l goriva v obliki bonov.
Janeza Finžgarja 5 (Javornik) SI - 4278 Jesenice
Tel./fax: 064/83-389

REPUBLIKA SLOVENIJA
MINISTRSTVO ZA FINANCE
DAVČNA UPRAVA
REPUBLIKE SLOVENIJE
DAVČNI URAD KRANJ

OBVESTILA

Navedba davčne številke na računih - pojasnilo Davčne uprave RS, Glavni urad

Obrtna zbornica Slovenije v svojem dopisu z dne 21. 11. 1996 navaja, da dobiva od nekaterih podjetij dopise, v katerih jo obveščajo o svoji davčni številki in istočasno prosijo, da jim posreduje njeno davčno številko, pri čemer se sklicujejo na določbo Zakona o davčnem postopku o obveznosti navajanja davčne številke na računih. Ker po mnenju obrtne zbornice iz določbe navedenega zakona ne izhaja, da je potrebno na izstavljenih računih navajati davčno številko dobaviteljev in kupcev že z 1.1.1997, prosi za razlago navedene določbe. Na navedeno vprašanje posredujemo naslednje pojasnilo: Davčno številko uvaja Zakon o davčni službi (Ur. list RS, št. 18/96, popr. 36/96) kot identifikacijski znak davčnega zavezanca - fizične in pravne osebe, ki služi za enotno opredelitev in povezavo podatkov v davčnih evidencah. Davčni organ obvesti davčnega zavezanca o dodelitvi davčne številke na potrdilu o vpisu v davčni register, ki ga izda v osmih dneh po vpisu zavezanca v davčni register. Predvideno je, da bodo vsi davčni zavezanci potrdilo o vpisu v davčni register z davčno številko prejeli v decembru 1996. Uporabo davčne številke določa Zakon o davčnem postopku (Ur. list RS, št. 18/96), ki se bo začel uporabljati 1. 1. 1997. Citirani zakon v 23. členu določa, da mora davčni zavezanec davčno številko navesti na davčni napovedi, davčnem obračunu in drugih vlogah, naslovljenih na davčni organ, ter na drugih dokumentih, če je tako določeno z zakonom, 24. člen omenjenega zakona pa podrobneje določa, da mora davčni zavezanec na računih, ki jih izstavi kupcu izdelkov oziroma naročniku storitev, navesti svojo davčno številko ter davčno številko kupca izdelkov oziroma naročnika storitev, *če je tako* določeno z zakonom. Zakon, ki bo določal obveznost in pogoje, pod katerimi bo potrebno na računih navesti davčno številko davčnega zavezanca in kupca oziroma naročnika storitve, je zakon, ki bo urejal davek na dodano vrednost. Od 1. 1. 1997 bo tako potrebno davčno številko navesti na davčnih napovedih, davčnih obračunih in drugih vlogah, naslovljenih na davčni organ in v primerih, ki jih določa 25. člen Zakona o davčnem postopku. Po citiranem členu bodo morale fizične osebe predložiti izplačevalcu dohodkov oziroma delodajalcu svojo davčno številko. Če tega ne bodo storile, jim izplačevalec oziroma delodajalec, dohodkov ne bo smel izplačati.

MILOJKA KOLAR, v.d. direktorja DURS

Upoštevajte podatke Statističnega urada RS o povprečni mesečni bruto plači v RS za mesec september 1996 v višini 131.918 tolajrev, je lestvica za obračun davka od osebnih prejemkov iz 18. člena zakona o dohodnini naslednja:

če znaša osnova SIT nad	do	znaša davek SIT		SIT
	65.959		17 %	
65.959	131.918	11.213,00	+ 35 %	nad 65.959
131.918	197.877	34.298,70	+ 37 %	nad 131.918
197.877	263.836	58.703,50	+ 40 %	nad 197.877
263.836	395.754	85.087,10	+ 45 %	nad 263.836
395.754		144.450,20	+ 50 %	nad 395.754

Marko BEZJAK l.r., direktor

Društva zborujejo

Škofjeloški govedorejci bodo zborovali

Škofja Loka - Leto se približuje h koncu in tudi v društvih delajo obračune za nazaj in načrte za naprej. Člani Govedorejskega društva Škofja Loka se bodo na občnem zboru zbrali naslednji petek, 20. decembra, ob 9. uri v prostorih GKZ Škofja Loka na Spodnjem trgu v Škofji Loki. Strokovnjak iz Emoninega razvojnega centra za prehrano bo predaval o vplivu prehrane krav na vsebnost beljakovin in suhe snovi v mleku, firma Meggle pa bo predstavila izdelke Inntaler. Društvo vabi na zbor tudi tiste, ki še niso člani, pa bi to želeli postati. Članarina za prihodnje leto znaša 1.000 tolarjev.

Občni zbor zgornjesavske mladine

Blejska Dobrava - Jutri, v soboto, ob osmih zvečer se bodo na občnem zboru zbrali tudi člani Društva podeželske mladine Zgornjesavske doline. Po uradnem delu v dvorani kulturnega in gasilskega doma na Blejski Dobravi se bodo mladi preselili v osnovno šolo, kjer bo družabni večer s plesom.

Zborovanje kmetijskih inženirjev in tehnikov

Podbrezje - Člani Društva kmetijskih inženirjev in tehnikov Gorenjske so se na občnem zboru zbrali včeraj v gostilni Pri Slavki v Podbrezjah. Na zboru so pregledali letošnje delo, predstavili program dela za prihodnje leto, se pogovorili o članarini in statutu, opravili volitve in poslušali predavanje o kmetijskih zavarovanjih. • **C.Z.**

Predavanje za pridelovalce krompirja

Kako se prilagoditi tržnim potrebam

Škofja Loka - Škofjeloška enota kmetijske svetovalne službe in kmetijsko gozdarska zadruga Škofja Loka vabita na predavanje in pogovor o tem, kako pridelovanje krompirja prilagoditi tržnim potrebam. Priznani strokovnjak dipl. ing. Tadej Sluga iz Kmetijskega inštituta Slovenije bo predaval o priporočenih sortah za sajenje v prihodnjem letu, o sortah, po katerih je na trgu največje povpraševanje, in o možnostih prodaje krompirja v prihodnje. Predavanje bo v torek, 17. decembra, ob 9. uri v sejni sobi zadružne enote Trata. • **C.Z.**

Klekljarice, na dan!

Škofja Loka - V škofjeloški kmetijski svetovalni službi zbirajo prijave za začetni in nadaljevalni klekljarski tečaj. Vse, ki bi se tečaja rade udeležile, to do 20. decembra sporočite svetovalki za kmečko družino in dopolnilne dejavnosti Vanji Bajd (tel. 620-580). • **C.Z.**

uradni zastopnik

KRANJ d.o.o. GITAS

Trgovina (064) 223-820

Servis (064) 241-592

električni agregati ARIMAX-HONDA

aparati za pranje

grelci zraka MASTER

KÄRCHER

Za evropske razmere so že kmetije s štiridesetimi kravami majhne

S tremi repi v hlevu se ne bo dalo preživeti

"Spremembe v slovenski govedoreji so neizbežne. Pri tem ne pričakujmo preveč pomoči od države, pomagajmo si sami in ...(?) nam bo pomagal," je govedorejcem dejal dr. Emil Erjavec in podvomil v to, da bi se male mlečne kmetije v Evropi v prihodnosti lahko obdržale.

Groblje pri Domžalah - Minister za kmetijstvo, gozdarstvo in prehrano dr. Jože Osterc in kmetijski strokovnjaki, ki so se v torek dopoldne na pobudo Združenja govedorejcev Slovenije sestali s predstavniki govedorejskih društev in zvez, govedorejcem niso sejali rožic in jim obljubljali raja v (združeni) Evropi, ampak so jim - vsaj zdi se tako - nalili kapelj čistega vina, a tudi grenkega pelina. Čeprav se ga nekateri za zdaj bojijo okušati, ga bodo morali, saj jih bo k temu prisilila evropska konkurenca, vse večje odpiranje svetovnega in evropskega trga pa tudi druge domače in mednarodne okoliščine.

"Ne glede na to, ali se bo Slovenija včlanila v Evropsko zvezo ali ne, ne more ostati otok sredi Evrope, ampak se mora na vseh ravneh prilagoditi evropski konkurenci. Nekaj Evrope imamo že zdaj, še več jo bomo imeli v prihodnje. Ni dovolj, da so za konkurenco pripravljeni le Dolenc, Mis in še nekateri drugi, takšnih kmetij potrebujemo veliko več," je dejal minister za kmetijstvo, gozdarstvo in prehrano **dr. Jože Osterc** in poudaril: "Ko govorimo o težkem položaju v slovenski govedoreji, moramo vedeti, da nismo nekaj posebnega in da so spremembe velike tudi drugod." Minister je to trditev podkrepil s številnimi podatki, med drugim tudi s tem, da je Slovenija med redkimi evropskimi državami v zadnjih petih letih povečala število govedi, da število krav na kmetijah, od katerih slovenske mlekarne odkupujejo mleko, upada podobno kot v Avstriji, na Bavarskem in drugod, da se je poraba govejega mesa na prebivalca v Evropi in tudi v Sloveniji letos zaradi t.i. bolezni norih krav še dodatno zmanjšala...

"Samo s cenami ne bomo rešili govedoreje"

"Ko se pogovarjam z govedorejci o težavah, mi največkrat svetujejo, naj popravimo odkupne cene mleka in govedi, pa bo vse v redu. Jaz jim odgovarjam: samo s cenami ne bomo rešili govedoreje, treba je izboljšati tudi produktivnost, zmanjšati pridelovalne stroške, izboljšati trženje, povečati proračunske podpore...", je dejal minister in povedal, da slovenska govedoreja pri cenah nima skoraj nobene rezerve več, saj so cene telet, mleka in klavnega goveda že zelo blizu evropskim ali so že celo višje. Slovenija tudi po tem, da odkupne cene padajo, ni nobena izjema, ampak se nekaj podobnega dogaja tudi v Evropi. V razpravi je bilo potlej slišati, da so odkupne cene v Avstriji in drugod v državah Evropske zveze dejansko višje, kot jih kažejo uradne državne statistike, saj k ceni niso prištete še evropske oz. državne podpore, ki so višje od slovenskih. Poleg tega pa naj bi bile pri nas tudi cene kmetijskih storitev višje kot v Evropi.

Minister je pohvalil slovenske rejce, da so se glede kakovosti mleka zelo hitro prilagodili strožjim (evropskim) merilom, pri tem pa ne bi smeli zagovarjati tistih glasnih posameznikov, ki tega prilagajanja niso zmogli ali ga ne zmorejo. Da so velike rezerve tudi pri produktivnosti, dovolj pove podatek, da so rejci črnobelih krav iz nakelske kmetijske zadruge lani dosegli povprečno mlečnost 6.862 kilogramov, rejci iz neke druge slovenske zadruge le 4.400 kilogramov, med zadrugama pa je bila tudi velika razlika glede poporodnega odmora krav.

Vse evropske govedorejce čakajo hudi časi

Ko je **dr. Emil Erjavec** iz Biotehniške fakultete v Ljubljani govoril o ekonomičnosti in konkurenčnosti slovenske govedoreje v prihodnje, je govedorejcem jasno in glasno povedal, da vse evropske kmete - in slovenski niso nobena izjema - čakajo v prihodnje hudi časi. S kmetijami, ki imajo zdaj, denimo, tri ali štiri krave z mlečnostjo tri tisoč litrov in še dva bika, se ne bo dalo preživeti, saj so za evropske razmere že kmetije s štiridesetimi kravami majhne. Govedorejsko razvite evropske države zaradi vse ostrejše konkurence težijo k temu, da bi mlečne kmetije imele od 60 do 120 krav, 50 molznic na polno delovno moč na kmetiji, mesečni kosmati dohodek 2.000 mark na polno delovno moč in mlečnost od 5.000 do 7.000 litrov na kravo.

Kdor misli živeti od mleka...

In kaj naj bi v takšnih okoliščinah storile slovenske kmetije, ki so po velikosti povprečno trikrat manjše od evropskih, imajo petkrat manj krav na kmetijo in po povprečni mlečnosti še vedno zaostajajo do 60 odstotkov? "Nočem govedorejcem jemati volje, želim pa jim povedati, kaj jih v prihodnje čaka, in jim priporočiti, kaj naj naredijo," je dejal dr. Emil Erjavec in poudaril, da je časa za prilagajanje evropskim standardom in konkurenčnosti še dovolj, saj naj bi se Slovenija po nekaterih ocenah včlanila v Evropsko zvezo šele med 2005. in 2008. letom. Kmetije, ki so se odločile, da se bodo tudi v prihodnje preživljale s prirejo mleka, so po Erjavčevem mnenju prisiljene v neizprosne spremembe, to je v povečevanje števila krav (do štirideset), prireje in zemljišč, v zniževanje pridelovalnih stroškov in v izboljšanje mlečnosti. Ostale govedorejske kmetije, ki ne bodo sposobne za spremembe, naj ne vztrajajo za vsako ceno pri tržni prireji mleka, saj se kmetijo da ohraniti tudi drugače. Del teh kmetij bi se lahko odločil za biološko prirejo mleka, lastno predelavo in prodajo preko turizma in drugih dopolnilnih dejavnosti, možne pa so tudi preusmeritve k alternativnemu (ekološko-biološkemu) kmetovanju, h kmetovanju za lastne potrebe in podobno.

Bodo kontingente nadomestile nižje cene?

Za mednarodno "mlečno prizorišče" je značilno, da v Evropi povpraševanje po mlečnih izdelkih nazaduje, da število krav stalno pada in da se mlečnost krav povečuje z dva- do triodstotno letno stopnjo. Evropska govedoreja izgublja na konkurenčnosti v primerjavi z Združenimi državami Amerike in z Avstralijo, vse močnejše so tudi težnje k odpiranju trgov. V Evropski zvezi je že slišati, da bodo mlečni kontingenti v prihodnosti bržkone "padli" in da jih bodo nadomestile nižje odkupne cene, ob katerih bodo lahko preživeli le največji in najsposobnejši pridelovalci mleka. Če se bo to tudi dejansko zgodilo, je obstoj malih mlečnih kmetij v Evropi in kajpak tudi v Sloveniji še toliko bolj vprašljiv. V Sloveniji za zdaj povpraševanje po mlečnih izdelkih še narašča, tudi tržne razmere kažejo, da se bo letni odkup mleka gibal okoli štiristo milijonov litrov. Možni scenariji posledic vstopa Slovenije v Evropsko zvezo obetajo, da se bodo dohodki pridelovalcev mleka povečali od 15 do 30 odstotkov. Prireja bo - pravi dr. Erjavec - potlej zelo odvisna od uspešnosti mlekarn in od tega, ali jim bo ob prostem pretoku blaga in storitev uspelo ohraniti dosedanje tržne deleže. To jim bo lažje uspelo, če bodo mlekarji in kmetje nastopali skupaj, ne pa tako kot zdaj, ko so na različnih bregeh. • **C. Zaplotnik**

Domača, evropska in svetovna cena

Slovenija "lovi" pri mleku odkupno ceno pol marke za liter. Svetovna cena je 0,35 marke. V državah Evropske zveze je v desetih letih padla od 0,62 na 0,55 marke, v dveh ali treh letih se bo znižala na 0,50 do 0,52 marke, mlečni kontingenti, kakršne poznajo tudi v sosedni Avstriji, pa ne bi bili več potrebni pri ceni 0,45 marke za liter.

Skupna evropska politika niso samo cene

Ko je dr. Marija Markež iz zavoda Triglavski narodni park govorila o kmetijski politiki Evropske zveze in o pospeševanju govedoreje na območjih s težjimi pridelovalnimi možnostmi, je dejala, da bi bila škoda, če bi se razprave o morebitnem vstopu v Evropsko zvezo osredotočile samo na cene kmetijskih pridelkih. Cenovna politika je namreč lahko le del neke skupne politike Evropske zveze, ki (v okviru cilja 5a) denarno podpira izboljšanje učinkovitosti kmetij, predelave in prodaje kmetijskih pridelkov in izdelkov ter dohodka na kmetijah v gorskih in hribovskih predelih, pomaga pa tudi mladim ob prevzemu kmetij in podpira ustanavljanje raznih pridelovalno-prodajnih skupnosti in združenj. Več kot polovica ozemlja Slovenije bi po prvih ocenah lahko bila deležna tudi evropske pomoči za pospeševanje razvoja podeželja.

KŽK

M-KŽK KMETIJSTVO KRANJ
Begunjska c. 5, Kranj

SEMENSKI KROMPIR

Začeli smo s prodajo in zbiranjem prednaročil za sorte: CARLINGFORD, NAVAN, DESIREE, ULSTER SCEPTRE, JAERLA, PRIMURA, KENNEBEC

KRMNI KROMPIR

Informacije in naročila: v Skladišču krompirja Šenčur, tel. 064/411-017 in 064/211-252.

Naši smučarji skakalci so se pred tekmama na Češkem za en dan ustavili doma

SEDAJ ZAUPAM SAM VASE!

To spoznanje je mlademu šampionu Primožu Peterku po vrnitvi iz daljne Finske pomenilo skoraj toliko kot prva letošnja zmaga v svetovnem pokalu

Kranj, 13. decembra - "Povsod je lepo, doma je najlepše," so bile besede, ki smo jih v ponedeljek zvečer največkrat slišali na brniškem letališču, ko so se domov iz turneje na Norveškem in Finskem vrnili naši smučarji skakalci: Primož Peterka, Urban Franc, Robi Meglič, Jaka Grosar in Samo Gostiša. Po štirih napornih tekmah in po dolgi poti so bili pošteno utrujeni, kljub temu pa so želeli trenutke sreče ob prvi letošnji zmagi za svetovni pokal deliti tudi z vsemi, ki so jih prišli pozdraviti na letališče: z domačimi, prijatelji, funkcionarji iz klubov, sponzorji, novinarji....

Največ stiskov rok, čestitk, pohval in vprašanj je bil seveda deležen zmagovalec nedeljske tekme v Kuusamu **Primož Peterka**, ki pa dogodkov na Finskem ni opisoval podrobno: "Vedel sem, da lahko dobro skočim in na nedeljski tekmi mi je to uspelo. Najbolj pomembno se mi zdi, da sem s temi skoki in zmago dobil potrebno samozavest, posebno po sobotni "katastrofi", ko se nisem uvrstil v finale," je del Primož: "Po tekmi smo seveda zmago proslavili, najteže pa sem čakal, da pridem domov. No, v sredo gremo spet na trening in nato na tekme," je bil z mislimi že pri novih nastopih.

Vodja reprezentance in glavni trener Jelko Gros je povedal, da je skakalnica v Kuusamu ene najlepših, saj dovoljuje z minimalno hitrostjo skočiti tudi zelo daleč. Tako ima (tudi po odličnih skokih Japoncev in Primoža) na njej še vedno rekord 13-letni deček, ki je po skoku pristal pri 147 metrih. "To je skakalnica, na kateri se lahko skače poleti in pozimi. Ob tem ne morem mimo velike želje skakalcev in nas trenerjev, da bi tudi pri nas dobili skakalnico, na kateri bi lahko trenirali prek celega leta in bi bili tako vsaj malo manj odsotni od doma in bi se manjkrat tako utrujeni kot danes vračali domov. V Kranju sicer že nekaj časa kaže, da se bodo naše sanje o nordijskem centru uresničile, vendar pa na to že zelo težko čakamo," je povedal Jelko Gros.

Skakalci, ki so se v ponedeljek komaj poslovili od Finske, pa so bili že pri mislih na nove tekme na Češkem. "Kvalitetni vrh tekmovalcev je letos zelo širok in izenačen, tako da se vsaj deset do petnajst skakalcev na vsaki tekmi lahko poteguje za stopničke. Veliko jih na vsaki tekmi računa tudi na točke, o čemer priča podatek, da jih ima po štirih tekmah že kar 51 tekmovalcev. Zato naši cilji na naslednjih tekmah ostajajo podobni kot do sedaj: Primož naj bi se uvrščal do 15. mesta, ostali pa naj bi skušali priti do točk, po možnosti do čimveč," je kljub Primoževi zmagi na Finskem na "trdnih tleh" Jelko Gros, ki je bil pred potovanjem na uvodna tekmovanja tako "vraževeren", da je šampanjec, ki ga je kot darilo z namenom, naj ga odpre za prve stopničke v tej zimi dobil v Goriških brdih, raje pustil doma: "Danes je čas, da šampanjec, ki so mi ga na letališče prinesli od doma, vendarle odpremo!" je dejal in ga ponudil šampionu Primožu Peterki.

Med minulimi tekmami na Finskem in novimi na Češkem so se skakalci le en dan ustavili doma, vendar pa so bili kljub temu veseli srečanj z domačimi. Primoža Peterko je težko čakalo tudi njegovo dekle, kraljica Slovenije Renata Bohinc. Nič pa ni ušlo (v ozadju) Primoževemu managerju Bojanu Urhu.

Primožu je ob prvi zmagi v novi sezoni čestital tudi direktor nordijskih disciplin **Ljubo Jasnič** in mu simbolično podaril sliko Planice. Na hrbtno stran pa je zapisal: "Naj prva ne bo zadnja!"

S tem sporočilom in željami so skakalci (Peterka, Franc, Meglič, Gostiša, Kladnik, Stegnar) že v sredo odpotovali na nove treninge in tekme. Prva jih že jutri čaka v Harrachovu na Češkem. • **V. Stanovnik, foto: L. Stojanovič**

Ekipa Acronija Jesenic je v torek v Feldkirchu premagala doma že dve letni neporaženo moštvo

IGRALI SMO ODGOVORNO IN DISCIPLINIRANO

Tako je po senzacionalni zmagi z ekipo Feldkircha uspeh Jeseničanov komentiral napadalec Andrej Razinger

Jesenice, Bled, Ljubljna, 13. decembra - Ta teden je bila v Sloveniji le ena tekma Alpske lige. Olimpija Hertz je v Tivoliju izgubila 4:7 (2:0, 0:5, 2:2) z Beljakom, Sportina pa je bila prosta. Za največje presenečenje pa je v torek zvečer poskrbela ekipa Acronija Jesenic, ki je v dvorani v Feldkirchu ugnala doma že 37 tekem neporaženo moštvo. Jeseničani so zmagali 1:3 (0:0, 1:1, 0:2) in se z novim parom točk spet približali vrhu lestvice, na kateri sicer še vedno vodi Feldkirch. Po prihodu domov in pred novimi tekmami smo se pogovarjali z napadalcem Acronija Jesenic Andrejem Razingerjem.

Zadnje čase spet igrate vse bolje. Kako ste se pripravili za vodilno ekipo v ligi, Feldkirch?

"Vedeli smo, da je nasprotnik, ekipa Feldkircha, dobra, zato smo zelo resno vzeli tekmo. Vsi smo igrali zelo odgovorno in disciplinirano, predvsem v obrambi. Čakali smo na njihove napake in jih tudi poskušali izkoristiti v svoj prid. Ekipa Feldkircha, ki vodi na lestvici, pa je temo morda v začetku "vzela z levo roko", ko pa so videli, da bo treba za zmago igrati resno, pa je bil naš vratar nepremagljiv in je tudi on prispeval, da smo uspeli obraniti obe točki in zasluženo zmagali."

V ekipi sta v torek manjkala poškodovana Reboj in Kunčič, težave s poškodbami pa se še nadaljujejo?

"Ja, s poškodbami je kar nekaj težav, saj sta se v Feldkirchu poškodovala še Jure Smolej in Pavel Kadikov in vprašanje je, če bosta lahko nastopila na tekmah ta teden, vratar Ševcev pa se je po poškodbi na polovici tekme nato v zadnji tretjini vrnil v gol in upam, da bo nared do naslednjih srečanj."

Kot kaže po zadnjih dveh tekmah, pa ekipa spet postaja bolj učinkovita in se z zmagami dviguje na lestvici Alpske lige?

"Vsako moštvo ima kdaj krizo, tako mi, kot tudi naši nasprotniki. Dejstvo pa je, da so ekipe v Alpski ligi zelo izenačene in če hočeš zmagati, moraš biti na tekmo res stoodstotno pripravljen. Če temu ni tako - te lahko vsak premaga."

Trenutno je vaš tekmovalni program zelo natpan, saj igrate po dve ali več tekem na teden, čaka pa vas tudi praznični turnir.

"Ja, včasih je kar naporno, vendar pa v času, ko igramo veliko tekem in odhajamo na daljše poti, trener "popusti" pri treningih in nekako gre. Tako sedaj spet odhajamo v goste k Bolzanu, v nedeljo igramo doma z Gradcem, v četrtek z Beljakom... vmes še državno prvenstvo s Celjem... Seveda bomo konec meseca nastopili tudi na našem prazničnem turnirju, s katerim bomo počastili 40. obletnico prvega naslova državnih prvakov. Na Jesenicah pričakujemo tudi moskovski Spartak, Sportino in Triglav. Takoj po novem letu pa gremo spet na dve gostovanji, na Dunaj in v Feldkirch."

• **V. Stanovnik**

Jeseniški napadalec Andrej Razinger

V Alpski ligi bo ekipa Sportine danes ob 18.30 uri v dvorani na Bledu gostila CE Wien, Acroni Jesenice odhajajo v Bolzano, Olimpija Hertz pa je prosta. V nedeljo vsa slovenska moštva igrajo doma: Sportina na Bledu ob 18.30 uri gosti VEU Feldkirch, Acroni Jesenice ob 18. uri gostijo EC Graz, Olimpija Hertz pa ob 18. uri EC KAC.

HOKEJ

GORENJSKI DERBI TRIGLAVU

Jesenice, 13. decembra - V dvorani Podmežakla je bilo v soboto srečanje državnega prvenstva med hokejisti domače ekipe HIT Casino Kranjska Gora in Triglavom. Povedli so sicer gostitelji, vendar pa so jih Triglavani ob koncu prve tretjine že "ujeli" in vodili 2:3. Končni rezultat tekme je bil 5:9 (2:3, 2:3, 1:3). V Mariboru je v torek Slavija Jata 4:3 (1:1, 1:1, 2:1) premagala Maribor.

Na lestvici vodi Triglav s 34 točkami, druga je Slavija Jata z 22 točkami, sledijo Maribor, HIT Casino Kranjska Gora in Celje. Danes mlado jeseniško moštvo potuje k Slaviji Jati v Zalog, Triglav pa bo na kranjskem sejmišču ob 18. uri gostil ekipo Celja. • **V.S.**

VABILA, PRIREDITVE

Smučarski tečaj na Soriški planini - Smučarski klub Alpetour iz Škofje Loke bo v času božičnih počitnic (od 26. - 30. decembra) organiziral smučarski tečaj za otroke na Soriški planini. Cena tečaja je 15 tisoč tolarjev (plačljivo v dveh obrokih) v ceno pa je vštet prevoz, smučarska vozovnica, vaditelj, topel čas in zaključno tekmovanje. Za tečaj se lahko prijavite v klubskih prostorih SK Alpetour (Športna dvorna Poden - vhod zadaj), v Turistični poslovalnici Potovalne agencije Alpetour, v kabinetu učiteljev športne vzgoje na osnovnih šolah in po telefonu 622-683 (Anča) popoldan. Prvi odhod na tečaj bo v četrtek, 26. decembra, ob 7.30 izpred dvorane Poden. • **V.S.**

Umetnostni drsalci v Podmežakli - Drsalni klub Jesenice bo jutri in pojutrišnjem organizator Pokala Slovenije za vse kategorije - razen D. S programi na ledeni ploskvi v Podmežakli se bodo predstavili najboljši drsalci vseh slovenskih drsalnih klubov. • **J.R.**

Rokometni spored - V **I.B državni ligi za moške** bo ekipa **Šeširja** jutri, v soboto, ob 20. uri v domači dvorani na Podnu gostila Ajdovščino, ekipa **Besnice** pa odhaja na gostovanje k DOL TKI Hrastnik. V ***II. državni ligi moški - zahod*** bo jutri najbolja zanimivo v dvorani na Planini, kjer bo ob 18. uri gorenjski derbi med ekipama **Preddvora in Savo Kranj.** Danes, jutri in v nedeljo redni krog igrajo tudi kadeti. • **V.S.**

Odbojkarski spored - Jutri vse gorenjske prvoligaške ekipe gostujejo. Zato pa bo v 2.DOL na sporedu gorenjski derbi, saj se bosta v ŠD Planina ob 15.30 uri pomerila Astec Triglav in Bled II. Ob tej tekmi bo na Gorenjskem še tekma v 3.DOL zahod za ženske, ko se bosta ob 18. uri v OŠ B. Bistrica pomerili ekipi Bohinj in HIT Nova Gorica II. • **B.M.**

Košarkarski spored - Košarkarji v 1. ligi ta konec tedna ne igrajo rednega kroga, nastopile pa bodo ženske. Tako ekipa Odeje Marmorja v 1. SKL jutri odhaja na gostovanje k Mibex Iliriji v Ljubljano, v 2.SKL pa Jeseničanke v torek gostujejo pri Šentvidu, Domžalčanke pa jutri pri Ježici mlade. • **V.S.**

Vaterpolski spored - Jutri bodo vaterpolisti odigrali 5. krog državnega prvenstva. Ekipa Triglava gostuje v Trstu pri Kopru, na pokritem bazenu v Kranju pa bo ob 20.30 srečanje med Kokro in Tivolijem. V nedeljo bodo tretji krog državnega prvenstva odigrali vaterpolisti do 13. in 15 let, v Kranju na olimpijskem bazenu pa bo prav tako v nedeljo organiziran 1. memorial dr. Jožeta Rebolja. • **J.M.**

PLAVANJE

PLAVALCI NA EP

Kranj, 13. decembra - V sredo je odpotovala z Brnika v Nemčijo - Rostock slovenska plavalna reprezentanca, ki se bo udeležila evropskega prvenstva v kratkih 25 m bazenih. Reprezentanco sestavljajo trije plavalci plavalnega kluba Radovljica Park hotel Bled, plavalka Olimpije iz Ljubljane, plavalec Ilirije iz Ljubljane in plavalka Branika iz Maribora. Trenerja reprezetance sta **Ciril Globočnik** (Radovljica Park hotel Bled) in **Mišo Sladoje** (Ilirija Ljubljana).

Alenka Kejžar bo nastopila v disciplini 200 m hrbtno (13.12.96), 200 m prsno, 100 m hrbtno (14.12.96) in 200 m mešano (15.12.96), **Nataša Kejžar** 100 m prsno (13.12.96) 200 m prsno (14.12.96), 50 m prsno in 200 m mešano (15.12.96), **Metka Sparavec** 50 m delfin, 100 m prosto (13.12.96), 50 m prosto (14.12.96) in 50 m hrbtno (15.12.96), **Urška Slapšak** 100 m prosto (13.12.96), 50 m prosto (14.12.96), **Peter Mankoč** 1900 m mešano (13.12.96), 50 m delfin, 200 m mešano (14.12.06) in 100 m delfin, 400 m mešano (15.12.96), ter **Marko Milenkovič** 100 m mešano (13.12.96), 200 m mešano (14.12.96) in 400 m mešano (15.12.06).

V Rostocku bo nastopila tudi ženska štafeta 4 x 50 m mešano, v njej pa bodo plavale Alenka Kejžar hrbtno, Nataša Kejžar prsno, Metka Sparavec delfin in Urška Slapšak prosto.

"Za plavalni klub Radovljica Park hotel Ble dpomeni udeležba treh plavalcev na evropskem prvenstvu velik uspeh. Klub in jaz sam, to moram priznati, sem se boril, da bi bila v reprezentanci še Tanja Blatnik, s tem, da za to tekmovanje niso bile zahtevane limitne norme, a če bi bile, bi se prav ona gotovo uvrstila v disciplini 400 m prosto, saj je le za eno sekundo zgrešila normo za Svetovno prvenstvo. No, mislim, da bo to normo še dosegla in se priključila trojici iz našega kluba za to veliko tekmovanje, ki je višek sezone v zimskem času poleg svetovnih pokalov. Radovljičani bomo nastopili na naslednjih svetovnih pokalih: 01.01.1997 Honkong, nato sledi Eespoo (Finska), Impera (Italija) in finale v Parizu (Francija)," **je pred odhodom povedal trener reprezentance in trener plavalnega kluba Radovljica Park hotel Bled Ciril Globočnik.** • **J. Marinček**

NAMIZNI TENIS

KROG ZA JESENSKE PRVAKE

V gorenjski namiznoteniški ligi so odigrale osmi predzadnji krog. Ekipe, ki se borijo za vrh, so tudi v tem krogu zmagale.

Pred odločilnim zadnjim krogom v prvi gorenjski ligi je v vodstvu ekipa Jesenic. Rezultati osmega kroga: Štručka : Merkur 3:7, Alpetour Bandag : Šenčur 6:4, Križe : Sava PNKC 2:8, Jesenice : Loka kava 7:3 in Gumar : Kondor 7:3. Spored zadnjega kroga: Kondor : Štručka, Loka kava : Gumar, Sava PNIKC : Jesenice, Šenčur : Križe in Merkur : Alpetour Bandag.

V drugi ligi je v vodstvu ekipa Jesenice 2, ki ima realne možnosti za osvojitev prvak, na drugem mestu je Šenčur 2, tretja pa Sava 2. Rezultati osmega kroga: Jesenice 3 : Merkur 2 0:10, Jesenice 2 : Duplje 2 10:0, Predoslje : Partizan 2 4:6, Duplje 1 : Šenčur 3 7:3 in Sava 2 : Šenčur 2 2:8. Pari zadnjega devetega kroga: Šenčur 2 : Jesenice 3, Šenčur 3 : Sava 2, Partizan 2 : Duplje 1, Duplje 2 : Predoslje in Merkur 2 : Jesenice 2. • **J. S.**

JEZERJANI O ODPRAVI V ANDE

Jezersko, 13. decembra - Vse, ki so kakorkoli pomagali izpeljati prvo jezersko alpinistično odpravo ANDI '96, vabijo člani odprave na predavanje z diapozitivi in video projekcijo. Zanimivo srečanje, katerega priporočajo tudi drugim obiskovalcem, bo danes, 13. decembra 1996, ob 19. uri v dvorani Korotan na Jezerskem. Člani odprave, ki je potekala med 19. junijem in 19. julijem v Peruju, so izdali tudi zbornik o alpinističnih dogajanjih in zanimivostih v daljnji deželi pod Andi. Posebno prilogo so namenili 20-letnici Alpinističnega odseka Jezersko, ki jo bodo praznovali spomladi prihodnje leto. • **S. Saje**

VALY
TRGOVINA IN SERVIS KOLES, DRSALK IN OPREME
VAS VABI NA
DAN ODPRTIH VRAT NOVIH PROSTOROV
V PETEK, 20. DECEMBRA, OD 12. DO 18. URE
- CENE KOLES TEGA DNE NIŽJE ZA 10 DO 20 %
- PRED NAKUPOM VSAKO KOLO LAHKO PREIZKUSITE
ŽELIMO VAM VESEL BOŽIČ IN SREČNO TER USPEŠNO LETO 1997
VALY - ŽAGAR, CESTA NA BRDO 52, KOKRICA,
TEL. (064) 245-007

SNOWBOARD ŠOLA
ZAČETNI SNOWBOARD TEČAJI
NADALJEVALNI SNOWBOARD TEČAJI
WEEKEND SNOWBOARD TEČAJI
BOŽIČNO-POČITNIŠKI SNOWBOARD TEČAJI
FREESTYLE SNOWBOARD KAMPI
IZPOSOJA SNOWBOARDOV
MIKE'S SPORT FASHION
4000 Kranj, Jenkova 4, tel.: 064 221-129, int. 2

Na sejmu Veseli december tudi za Vas:

sobota, 14. december
MODNA REVIJA (hala A2)
"MINI CIRKUS BUFFETO" Gledališče FRU-FRU (klet hale B)
"ŽIVIJENJE JE DRAG ŠPORT" Andrej Šifrer (Corona, hala A2)
10 MINUT ZA PRAVIJICO (klet hale B)

nedelja, 15. december
SHOW APLAVZ (hala A2)
SHOW APLAVZ (hala A2)
"JANKO, METKA IN PAVLIHA" Gledališče Globus (klet hale B)
"NEŠTO IZMEDJU" Seni (Corona, hala A2)
"ZLATA TROBENTA" Franc Korbar (Corona, hala A2)
10 MINUT ZA PRAVIJICO (klet hale B)

ponedeljek, 16. december
MODNA REVIJA (hala A2)
"VESELA URICA S KALIČOPKOM" Mojca in Kaličopko (klet hale B)
"OMNIA MEA MECUM PORTO" Deja Mušič & Gimme 5 (ZKP RTVS, hala A2)
10 MINUT ZA PRAVIJICO (klet hale B)

torek, 17. december
SHOW APLAVZ (hala A2)
"RADOVEDNI SLONČEK" lutkovna skupina Majetida (klet hale B)
"DOBRA TIČKA" Agropop (ZKP RTVS, hala A2)
10 MINUT ZA PRAVIJICO (klet hale B)

sreda, 18. december
SHOW APLAVZ (hala A2)
"ZABAVA VAS ČAROVNIK GREGA" Čarovnik Grega (klet hale B)
"ZGUBA ČASA IN DENARJA" Leteči potepuhi (Helidon, hala A2)
10 MINUT ZA PRAVIJICO (klet hale B)

četrtek, 19. december
SHOW APLAVZ (hala A2)
"ROMANA KRANJČAN SHOW" Romana Kranjčan (klet hale B)
"ZATRESKAN SEM VATE" Pop design (ZKP RTVS, hala A2)
10 MINUT ZA PRAVIJICO (klet hale B)

petek, 20. december
MODNA REVIJA (hala A2)
"MUCA COPATARICA" Gledališče FRU FRU (klet hale B)
"LJUBI JO NEŽNO" Dominik Kozarič (Corona, hala A2)
"OD CVETA DO CVETA" Aleksander Mežek (Corona, hala A2)
10 MINUT ZA PRAVIJICO (klet hale B)

sobota, 21. december
SHOW APLAVZ (hala A2)
MODNA REVIJA (hala A2)
"PADAMO, PADAMO ZVEZDICE MALE" lutkovna skupina Majetida (klet hale B)
"NOVA PRAVILA" Big foot mama (Corona, hala A2)
10 MINUT ZA PRAVIJICO (klet hale B)

nedelja, 22. december
SHOW APLAVZ (hala A2)
"SEBIČNI SVIZEC" Gledališče Ane Monro (klet hale B)
"PIKAPOLONICA" Vlado Kreslin (Corona, hala A2)
10 MINUT ZA PRAVIJICO (klet hale B)

ponedeljek, 23. december
MODNA REVIJA (hala A2)
"VESELI KABARE" Tinnaro (klet hale B)
"MENTOL BOMBON" Zoran Predin in Šukar (Corona, hala A2)
10 MINUT ZA PRAVIJICO (klet hale B)

torek, 24. december
SHOW APLAVZ (hala A2)
"RDEČA KAPICA" Gledališče FRU - FRU (klet hale B)
"SAJ TE PRIME, PA TE MINE" Aci Smolar (Helidon, hala A2)
10 MINUT ZA PRAVIJICO (klet hale B)

sreda, 25. december
SHOW APLAVZ (hala A2)
"ŠTIRI" - JOLI MOLI (klet hale B)
"DOM SI MOJ, SLOVENIJA" Ivan Hudnik (ZKP RTVS, hala A2)
10 MINUT ZA PRAVIJICO (klet hale B)

četrtek, 26. december
SHOW APLAVZ (hala A2)
"ČRVIVA ZGODBA" lutkovna skupina US (klet hale B)
"PRAZNIKI NAS ZDRUŽIJO" ansambel Obzorje (Corona, hala A2)
10 MINUT ZA PRAVIJICO (klet hale B)

petek, 27. december
SHOW APLAVZ (hala A2)
MODNA REVIJA (hala A2)
"JOLI MOLI" JOLI MOLI (klet hale B)
"AMARO DIVE" Šukar (Corona, hala A2)
10 MINUT ZA PRAVIJICO (klet hale B)

sobota, 28. december
SHOW APLAVZ (hala A2)
MODNA REVIJA (hala A2)
"VESELA URICA S KALIČOPKOM" Mojca in Kaličopko (klet hale B)
"PORTRETI" Neca Falk (Corona, hala A2)
10 MINUT ZA PRAVIJICO (klet hale B)

nedelja, 29. december
SHOW APLAVZ (hala A2)
"ZABAVA VAS ČAROVNIK GREGA" Čarovnik Grega (klet hale B)
"ROKDROM" Riko in piloti (Corona, hala A2)
10 MINUT ZA PRAVIJICO (klet hale B)

ponedeljek, 30. december
"SPIDY IN GOGY SHOW" glasbena animacija (klet hale B)
10 MINUT ZA PRAVIJICO (klet hale B)

V vsem času, ko je sejem odprt, v hali E - Jurček:
Jurčkova modelarska delavnica,

V vsem času, ko je sejem odprt, na zunanjem sejemskem prostoru:
otroški zabaviščni park,

V vsem času, ko je sejem odprt, na notranjem in zunanjem prostoru Gospodarskega razstavišča: *ugodni nakupi in praznična gostinska ponudba.*

V času sejma lahko preberete natančen program dogajanj za tekoči dan v dnevnih časopisih, v celoti pa je na voljo na sejemskih blagajnah! Vstopnina znaša samo 200 tolarjev, za babice, dedke in otroke do 14. leta starosti pa je vstop na sejem brezplačen.

Gospodarsko razstavišče v Ljubljani, od 10. do 20. ure

LJUBLJANSKI SEJEM

Najsrečnejši sejem! SEJEM VESELI DECEMBER *od 14. do 30. decembra*

Medi San

medicinski in ortopedski pripomočki

V pričakovanju Miklavževih, božičnih in novoletnih praznikov obdarite svoje najbližnje z lepimi in praktičnimi darili.

V Medisanu na Zlatem polju vam bodo svetovali in pomagali pri izbiri:
- *kozmodiska*
- *masažnih kadi*
- *akustimulatorja*
- *antirevmatičnega perila iz angora volne*
- *toplotnih izdelkov iz merimo volne*
- *merilcev krvnega tlaka*
- *kozmetičnih in drogerijskih izdelkov*

Darilo vam tudi aranžiramo!

Janša in Klofutar o odnosih s stanovalci in bombi v Zapravljivčku

Pred nasiljem popuščata celo policija in sodišče

Ko bo tudi v praksi jasno, kdo je dejanski lastnik delavskega doma v Stražišču, bo le-ta dom postopno preuredil v stanovanja.

Kranj, 13. decembra - Peter Klofutar in Janez Janša, solastnika podjetja InfoHip in že leto dni tudi nekdanjega Tekstilindusovega delavskega (samskega) doma v Stražišču, sta v sredo novinarjem predstavila svoje poglede na uveljavljanje lastništva doma in odnose s stanovalci, ki od 4. avgusta naprej to uradno niso več. Povod je bila petkova eksplozija bombe v Janševi trgovini Zapravljivček in policijska preiskava, iskanje storilca.

Janez Janša (soimenjak prvaka SDSS) je povedal, da bil tudi sam med osumljenci sabotaže v trgovini in povabljen na informativni pogovor na policijo. **"Seveda sem zanikal, da bi nastavil bombo. Včeraj (v torek) sem bil na poligrafiranju v Ljubljani, na test sem pristal. Pokazal je, da za eksplozijo nisem kriv. Tam sem videl tudi dva stanovalca iz doma, za njun rezultat ne vem."**

Trgovina Zapravljivček, ki je zdaj spet odprta za kupce, je izključno v Janševi lasti. Zato, pravi Janša, tudi sam sodeluje pri iskanju storilca. **"Povezal sem se z dvema alternativnima skupinama. Oba radiestezista sta ugotovila, da je bila eksplozija naročena, da je naročilo prišlo iz doma, in da je bila izvedena profesionalno. Prvi radiestezist je še povedal, da je storilec od naročnikov dobil približno 4000 mark, da je profesionalni miner, ki še ni bil kaznovan, drugi pa mi je tudi napovedal, da bom boj s stanovalci preživel in dobil."**

"Zdaj, ko je sum z mene opran, se bojim, da se bo policija spet potegnila nazaj, da ne bo storila dovolj, da bi pravega storilca res odkrila," je dejal Janez Janša, Peter Klofutar pa je javno vprašal policijo, ali storilca sploh namerava najti. Želi odgovor, sicer ga bosta z Janšo iskala sama.

Lastnika delavskega doma sta v sredo novinarjem ponovno zagotovila, da od uveljavljanja svojih lastniških pravic ne bosta odstopila, pa naj bombe še naprej pokajo. Podobna primitivna rovarjenja od stanovalcev namreč še pričakujeta.

Kot je dejal Peter Klofutar, od 19. januarja letos, kar je podjetje InfoHip prevzelo dom v posest, propadejo vsakršni poskusi za dogovor s stanovalci, s kranjsko občino, s policijo in sodiščem. **"Vedno so bili naši predlogi zavrnjeni, v probleme se nihče noče vtikati, pred agresijo stanovalcev popuščata tudi policija in sodišče. Zato smo najemne pogodbe z zakonitim odpovednim rokom stanovalcem odpovedali. Rok je potekel 4. avgusta, odtlej se kot lastniki ne čutimo več odgovorni za stanovalce, ki so si krivi sami. Naš namen je bil, da v domu ostanejo in plačujejo najemnine, kot veljajo v Kranju. Ker tega nočejo, bodo morali iz doma ven, in to po sodni poti, čeprav sodišče dela zelo počasi, kar stanovalci očitno znajo izkoriščati. Od avgusta naprej najemnin ne plačujejo. Kdo plačuje elektriko in ogrevanje, ne vem, v domu živijo zastonj. So množica, ki si lahko dovoli vse, tudi policija se jih boji,"** je dejal Peter Klofutar.

Boštjan Sladič, načelnik urada kriminalistične službe UJV Kranj: "O poteku preiskave smo dolžni obveščati okrožnega državnega tožilca. Ta je o vsem tudi obveščen. Zdi se mi nekoliko smešno, da oškodovanca komentirata potek preiskave, ki pa ga ne poznata. Preiskava še ni končana."

Po izračunih lastnikov doma samo goli stroški električne energije, vode in ogrevanja za zimske mesece znašajo okrog poldrugi milijon tolarjev. Stavba, kakršna je dom v Stražišču, pa bi morala po ekonomskem izračunu za tekoče vzdrževanje, amortizacijo, investicije vsak mesec prinašati vsaj deset milijonov tolarjev.

Lastnika doma sta se v boju s stanovalci odločila za sodno pot, ki je po njunem edina prava. Trenutno je na sodišču v Kranju od pet do deset tožb z ene in druge strani, ki čakajo na rešitev. Tako že tri mesece čakata na izvršbo, da jima sodišče da ključ vhodnih vrat v dom - da po skoraj enem letu, kar sta dom na javni dražbi kupila, lahko vanj vsaj vstopita. Čeprav sodišče dela počasi, sta prepričana, da bo nazadnje moralo biti vsem jasno, kdo je lastnik in kakšne so njegove pravice. In ko bo to jasno, nameravata dom prenoviti in prurediti v stanovanja.

"Veva, da vsi sedanji stanovalci niso za krege. Veva tudi, da nimajo denarja za odkup stanovanj. Zato sva šla prejšnji teden h kranjskemu županu Grosu, če bi lahko dobili občinska posojila. Odgovor je bil negativen," je povedal Janez Janša. • **H. Jelovčan**

Kriminalisti raziskali nov primer goljufanja države

Brezcarinski uvoz akustike

I. B. iz Zgornjih Bitenj bi za uvožene tehnične izdelke moral plačati dobre štiri milijone carinskih dajatev.

Kranj, 13. decembra - Kriminalisti iz urada kriminalistične službe UJV Kranj so pred kratkim raziskali nov primer carinskega goljufanja države oziroma njenega proračuna, v katerem so ovadili tri ljudi.

38-letnega Jeseničana J. V. utemeljeno sumijo storitve kaznivega dejanja zlorabe uradnega položaja ali uradnih pravic. Kot delavec Carinarnice Jesenice naj bi 18. septembra letos 31-letnemu I. B. iz Zgornjih Bitenj, ki je v Slovenijo uvažal tehnične izdelke, omogočil pridobitev protipravne premoženjske koristi v znesku dobre štiri milijone tolarjev.

Čeprav v carinsko kontrolno knjigo ni vpisal listine ECL, je J. V. uvoženo blago zaplombiral in dovolil, da je vozilo zapustilo carinsko črto brez plačila carinskih dajatev, so ugotovili kriminalisti. I. B. je uvažal za 10,830.000 tolarjev tehničnih izdelkov, zvečine videorekorderjev in televizorjev, za katere bi moral plačati 4,031.000 tolarjev carinskih dajatev.

Kriminalisti so kot drugega ovadili tudi I. B., in sicer dveh kaznivih dejanj: tihotapstva ter ponareditve ali uničenja poslovnih listin. I. B. je prek mejnega prehoda Karavanke uvažal tehnično blago, za to uporabljal napačno dokumentacijo, ki jo je po njegovem naročilu vnaprej izdelal 32-letni Ž. D. iz Kranja, zaposlen pri špediterski firmi Eurošped 2001 iz Škofje Loke, enoti v Kranju. Tudi Ž. D. je ovaden kaznivega dejanja ponareditve ali uničenja poslovnih listin, saj naj bi izdelal carinski obrazec ECl na ime lažnega uvoznika. I. B. namreč nima registriranega podjetja. • **H. J.**

Svetlobne verige so lahko nevarne

Kakšne lučke na novoletno jelko

Urad za varstvo potrošnikov in tržna inšpekcija opozarjata, da se na prodajnih policah pojavljajo tudi tehnično nevarne svetlobne verige.

Kranj, 13. decembra - Navada je, da ljudje za božič in novo leto okrasimo naravno ali umetno drevesce. Med okraske že skoraj obvezno sodijo tudi svetlobne verige, ljubke, majhne živobarvne žarnice, ki pomagajo olepšati praznično vzdušje.

Vendar pa v uradu za varstvo potrošnikov in tržni inšpekciji pri ministrstvu za ekonomske odnose in razvoj letos posebej opozarjajo, da vse svetlobne verige, ki jih ponujajo trgovci, niso varne. Zaradi tehnično slabih izdelkov lahko pride do električnega udara, požara ali celo smrti, saj večina izdelkov te vrste ni narejenih po varnostnih standardih. Ogroženi so zlasti otroci, ki ne obvladajo svoje radovednosti.

Pred nakupom svetlobne verige je torej potrebno dobro razmisliti in si ogledati izdelek, ki ga ponuja trgovec. Najpogostejše slabosti, ki jih opažajo inšpektorji, bo lahko odkril vsak laični kupec. Prva nevarnost se skriva v tankih cenenih žicah, pri nekaterih izdelkih so žarnice povezane celo z običajno telefonsko žico. Druga nevarnost preži v žarnicah, ki se jih da brez truda preprosto izpuliti iz okova. Neprimerni so tudi preveliki okovi, ki v kombinaciji z lahko snemljivimi žarnicami pretijo, da otroci žarnico izpuljo in vtaknejo v okov svoje prstke. Zanje je lahko usoden tudi dvopolni ploščati vtikač, katerega nogici nista dobro izolirani. Prav tako je nevarna cenena plastika. Le-to se da najlažje preizkusiti z otipom priključenega vzorca svetlobne verige na stojnici, s katerim prodajalec privablja kupce. Slaba plastika je po par urah priklopa že povsem mehka, praviloma niti ni samougasljiva.

Inšpektorji opozarjajo tudi na nepravilnosti, ki običajno spremljajo slabe izdelke. Na embalaži je pomanjkljiva deklaracija, ki ne navaja točnega naziva in porekla dobavitelja, navodilo za zamenjavo žarnic je pogosto v tujem jeziku ali pa tako pomanjkljivo, da laik žarnice ne more zamenjati, utripajoče izvedbe svetlobnih verig pa v večini primerov tudi nimajo ustreznega atesta RSO; manjka trikotni atestni znak in šifra akreditirane organizacije, ki je atest o nepovzročanju radiofrekvenčnih motenj izdala. • **H. J.**

Radenska

ZDRAVILIŠČE RADENCI

Zdraviliško naselje, 9502 Radenci

Telefon: (069) 65 331, 65 006, fax: (069) 65 054

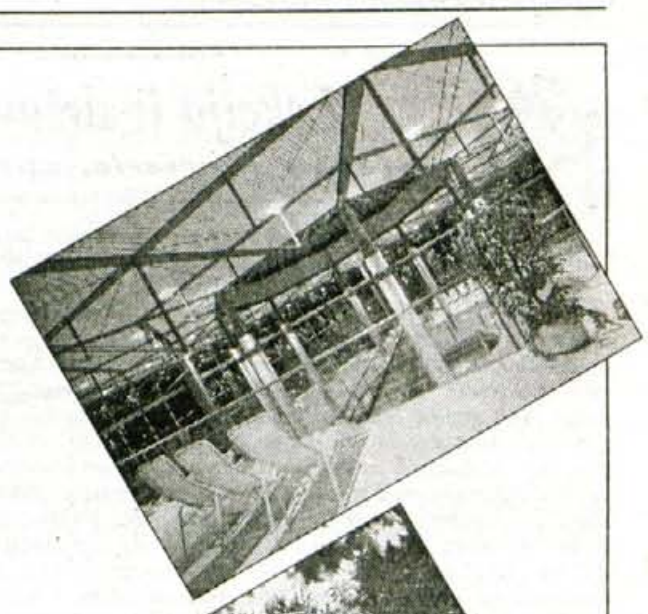

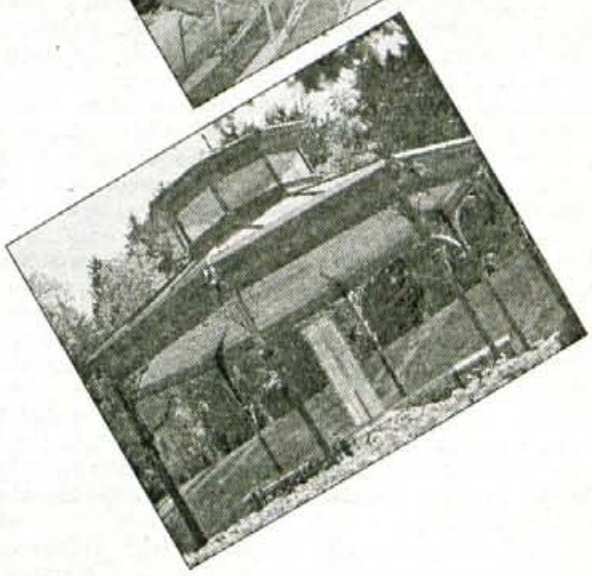

Zdravilišče Radenci leži v severovzhodni Sloveniji na obronku Panonske nižine. Zgrajeno je na bogatem vrelčnem območju mineralne vode Radenska, ob desnem bregu reke Mure z nadmorsko višino 208 m, sredi polj in vinogradov. Današnji vrelci mineralne vode segajo do globine 300 m. Najbolj znani so Kraljevi, Petanjski in Zdravilni vrelec. V zdraviliške namene se uporabljajo Kopališki, Jurijev, Murski in Zdravilni vrelec.

Radenske vrelce je 1833. leta odkril študent medicine in kemije Karl Friedrich Henn, ki je potoval skozi te kraje na počitnice. Pozornost mu je vzbudilo klokotanje vode, ki so mu domačini rekli "bublja". Že z bežnimi poskusi je ugotovil, da gre za vodo polno mineralov, kipenje pa je dokazovalo obilje plina CO2. Potem ko je že veliko let delal kot zdravnik na Štajerskem, mu misel na kipečo vodo ni dala miru. Leta 1865 je kupil zemljišče in čez štiri leta mu je uspelo zajetje mineralne vode iz globine 17 m. Že istega 1869. leta je bila narejena prva analiza mineralne vode in začelo se je njeno nalivanje v lončene "slatinarke" in razpošiljanje strankam. Sprva se je mineralna voda uporabljala samo za pitje, kasneje pa tudi za kopel. 1882. leta je bilo zgrajeno kopališče in s tem se je začela razvijati zdraviliška dejavnost. Drugi večji razmah je zdravilišče doseglo po 1934. letu, ko je bilo zgrajenih več nastanitvenih kapacitet, pitna dvorana, kavarna je poleg gozda zasajen še večji cvetlični park. V sedemdesetih letih se je začela specializacija in usmerjanje zdravilišča izraziteje na bolzeni srca in ožilja in ledvičnih bolezni. V teh letih smo bili pionirji pri rehabilitaciji srčnih bolnikov v Sloveniji. To dejavnost opravljamo še danes in jo v skladu z doktrino posodabljamo in aktivno sodelujemo pri razvoju.

V zdravilišču opravljamo rehabilitacijo bolnikov: ● po srčnem infarktu, po balonski dilataciji koronarnih arterij, po operacijah na srcu, po premostitvi na koronarnih arterijah, po vstavitvi umetnih zaklopk ali plastikah le-teh, po korekciji prirejenih srčnih napak, po transplantaciji srca ● po operacijah na velikih žilah ● pri arterijskih obtočnih motnjah spodnjih okončin ● po možganski kapi ● pri poznih komplikacijah sladkorne bolezni ● ob visokem krvnem pritisku ● pri stabilni angini pektoris ● kronična ponavljajoča se vnetja ledvic, ledvičnih čašic, sečnih poti in mehurja ● po operaciji ledvic in prostate ● pri ledvičnih kamnih, predvsem uratnega izvora ● z nevrovegetativnimi motnjami ● s prekomerno telesno težo

Z odkritjem termalne vode se je indikacija razširila na bolezni gibal (okostja, sklepov in mišic), posebej, če so ti bolniki hkrati tudi srčni bolniki.

Kontraindikacije za zdraviliško zdravljenje so: sveži srčni infarkt, hude nezdravljene motnje v srčnem ritmu in prevajanju, nestabilna angina pektoris, huda aortna stenoza, hujše srčno popuščanje, vročična in febrilna stanja, odpovedi vitalnih organov, nezdravljena epilepsija oz. slabo vodena.

Z rehabilitacijo želimo bolnikom kar najbolj povrniti telesno, duševno in socialno ravnovesje, ki jim omogoča ponovno vključitev v delo in okolje, hkrati pa želimo zaustaviti bolezen in preprečiti poslabšanje. Izvajamo vse preventivne mere, da se podaljša življenje in izboljša njegova kvaliteta.

Bolniki imajo organizirano 24-urno zdravstveno službo, ki je na voljo tudi vsem drugim gostom. Delo je organizirano v dopoldanskem in popoldanskem času, ponoči pa dežurstvo zdravnika in medicinske sestre. Bolniki so ob prihodu takoj sprejeti na oddelek. Naredi se funkcionalna diagnostika, s katero določimo varne obremenitve, predpišemo dieto in po potrebi naredimo laboratorijske preiskave krvi in urina. Bolniki vsak dan izvajajo rehabilitacijski program. Ta vključuje medicinsko gimnastiko z dihalnimi vajami. Začne se z ogrevanjem in konča z vajami ohlajevanja. Imajo trening na cikloergometru, hojo po določenih poteh in plavanje. Hkrati vključujemo še ostale fizioterapevtske storitve, če to zahteva narava bolezni in bolnikove težave. S pomočjo telemetrije bolnike spremljamo ob telesnih obremenitvah, da s tem zagotovimo popolnejšo varnost. Rehabilitacijsko ekipo vodi zdravnik internist, usmerjen v kardiologijo, medicinske sestre, ki sodelujejo pri preiskavah in monitorizaciji, in fizioterapevti, ki vodijo telesni trening. V delo se vključuje dietna sestra, ki skrbi za diete in nadzor nad dietno hrano. Za rizične bolnike je organizirana vsakodnevna vizita. Hotelske sobe so preko alarmnega zvonca povezane z zdravstveno dežurno sobo.

Ob rehabilitacijskih postopkih ima pomembno vlogo zdravstvena vzgoja. Zato se z bolniki v sobah ob vizitah, v ambulanti in na predavanjih pogovarjamo o povišanem krvnem pritisku, maščobah v krvi, sladkorni bolezni, kajenju, debelosti, fizični neaktivnosti, stresih, skratka o dejavnikih tveganja, ki so pomembno vplivali na razvoj bolezni. Hkrati jih skušamo naučiti zdravega načina življenja, kako se boriti proti razvadam in da spoznajo svojo bolezen.

Pri svojem delu sodelujejo z UKC v Ljubljani in regionalnimi bolnišnicami. Združenje kardiologov ima v Radencih svoj domicil. Vsako leto organiziramo Radenske dneve, strokovno srečanje slovenskih kardiologov z mednarodno udeležbo. Letos je bilo to srečanje že petnajstič.

Bolezni srca in ožilja so po obolevnosti in smrtnosti na prvem mestu, zato se je že hitro po uvedbi rehabilitacije razvila preventivna dejavnost. Izvajamo specialistične internistične preglede, ki so predvsem kardiološko obarvani in odkrivamo dejavnike tveganja. Poleg anamneze in fizikalnega statusa naredimo EKG, laboratorijske preiskave (urinske, hematološke in biokemične), obremenitveno testiranje, preiskavo ožilja z ultrazvokom (dopler ožilja - vazoscan) in ehokardiografijo (ultrazvok srca). Preiskovanec ob koncu dobi navodil o zdravem način življenja. Če je potrebno, mu predpišemo dieto in ustrezna zdravila.Zadnja tri leta opravljamo kurativne internistične kardiološke preglede za bolnike, napotene z napotnicami ZZZS.

Vsa leta se v zdravilišču razvija tudi tipična zdraviliška dejavnost, kjer uporabljamo naravne zdravilne faktorje; mineralno vodo s CO2, blatne kopeli, termalno vodo in zdravilno klimo.

Mineralno vodo uporabljamo za pitje, kopanje v kadeh in za inhalacije. Po definiciji mora imeti mineralna voda 1 g soli na liter raztopine. Radenska mineralna voda sodi med srednje mineralizirane vode z zmerno vsebnostjo CO2. Za pitje priporočamo ohlajeno na 12 stopinj C, posebej pri izsušitvah, ko primanjkuje vode in soli, pri znižanem krvnem tlaku, pri kroničnem zaprtju, za preprečevanje nastajanja sečnih kamnov in po vnetjih in operacijah na sečnih poteh.

Pri kopelih z mineralno vodo, ki vsebuje CO2, se zmanjša krvni tlak in srčna frekvenca, po njej se poveča količina izločenega urina. Delujejo protivnetno in pospešujejo vnetje ran in ulkusov. Učinek CO2 kopeli pri 32 do 33 stopinjah C je enak sladkovodni pri temperaturi 35 do 36 stopinj C zaradi njenega delovanja na receptorje za toploto in mraz. Uporabljajo se pri malo do srednje povišanem arterijskem pritisku, pri perifernih arterijskih obtočnih motnjah, mikroangiopatijah, pri krčnih žilah (ob tem mora biti voda primerno hladna) in vegetativnih motnjah. Kopeli trajajo od 5 do 20 minut.

Zdravilno blato se uporablja v medicini že dolga leta. Že vrsto let uporabljamo peloid, ki je nastal skozi stoletja v bližnjem Negovskem jezeru brez prisotnosti kisika. Delovanje pripisujemo mehaničnemu, kemičnemu in toplotnemu učinku, ki je najpomembnejši. Peloidi imajo veliko toplotno kapaciteto in majhno toplotno prevodnost, zato telesu blago dovajajo toploto in jo dolgo zadržujejo. Uporabljamo ga pri boleznih okostja, sklepov in mišičja, po operacijah in poškodbah ter nekaterih ginekoloških obolenjih. Daje se na večje ali manjše površine telesa. Obloge z zdravilnim blatom trajajo od 20 do 30 minut.

Termomineralna voda je bila odkrita v Radencih 1989. leta. Izvira iz globine 700 m in ima na izvoru 41 stopinj C. Toplota deluje sproščujoče na mišice. Zaradi zmanjšanja mišičnega tonusa je učinek protibolečinski. Poveča se raztegljivost tetiv, vezivnega tkiva in mišičnih ovojnic. V ogretih tkivih pride do večje prekrvitve in do izmenjave presnovnih produktov. Kopanje v termomineralni vodi naj ne bi trajalo več kot 30 minut. Koristno je pri kroničnih revmatskih in degenerativnih boleznih sklepov in obsklepnih struktur, po operacijah in poškodbah okostja, sklepov, mišičja, pa tudi pri nevrovegetativnih motnjah.

Desetletna raziskava hidrometeorološkega zavoda v Ljubljani in ekpertiza medicinskega meteorologa je pokazala ugodne lastnosti vremena v Radencih, ki jih je možno izkoristiti za naravno zdravljenje. Kot prvo zdravilišče v Sloveniji smo dobili verifikacijo za bioklimatsko zdravilišče. Raziskava je pokazala do 40 % več sončnega obsevanja pozimi kot v neposredni okolici, malo vetrovnih dni, zgodnji nastop pomladi, blažilno klimo v poletnih mesecih, ekološko neoporečnost ožjega in širšega okolja. Vreme v Pomurju ima tako kontinentalne značilnosti Panonske nižine, predalpskega območja, pa tudi sredozemskega podnebja. Značilne so suhe zime in zmerno namočena poletja. Največ padavinskih dni je v juliju in avgustu, najbolj sušno pa od januarja do aprila. Letno povprečje je 1800 ur sončnega obsevanja. Bioklimatsko sta najugodnejši obdobji od aprila do junija ter od sredine avgusta do oktobra. S smotrnim izkoriščanjem blažilnih in dražilnih učinkov ter rekreacije in počitka v senci zdraviliškega parka ali na prostem je možno uživati kroničnemu bolniku, rekreativcu in vrhunskemu športniku, pa tudi tistemu, ki se želi sprostiti.

V zdravilišču Radenci imamo 600 postelj v eno in dvoposteljnih sobah v štirih hotelih: hotel Radin, hotel Miral, hotel Terapija in hotel Zdraviliški dom. Ves hotelski kompleks je med seboj povezan s hodniki. V treh restavracijah je možnost izbire med različnimi meniji in dietami. Gostje imajo na voljo za rekreacijo teniška igrišča, fitness studio, trimski kabinet, solarij, savno,... Od junija letos je v desetih bazenih 1.500 m2 vodnih površin različnih temperatur. V dveh termalnih bazenih je temperatura vode 32 do 33 stopinj C, v otroškem bazenu 28 stopinj C., v rekreativnem bazenu 27 stopinj C, v whire poolu 38 stopinj C in v Kneippovem bazenu 15 stopinj C. V bazenih je 80 različnih masažnih šob.

Medicinsko ekipo sestavlja 7 zdravnikov. Od tega so štirje specialisti internisti, usmerjeni v kardiologijo, en specialist fiziater in dva zdravnika splošne medicine, balneologa. Eden od njiju je akupunkturolog, ki izvaja klasično kitajsko akupunkturo, prilagojeno za evropskega človeka. V zdraviliški ekipi je šest medicinskih sester, dietičarka, deset fizioterapevtov, šest maserjev in kopališki delavci. Biokemični laboratorji vodi diplomirani farmacevt.

Za diagnostiko uporabljamo EKG, obremenitveni test na cikloergometru ali na tekočem traku, spirometrijo, ultrazvočno preiskavo srca in ožilja, biokemični laboratorij za urinske, hematološke in biokemične preiskave. Zaradi indikacijskega področja imamo opremljeno sobo za intervencije, sobo za intenzivno terapijo z monitorjem, aspiratorjem, defribilatorjem, infuzijskimi tekočinami in kisikom, prenosni reanimacijski komplet in priročno lekarno.

Fizioterapija ima 3000 m2 delovne površine, kjer imamo hidroterapijo (podvodne masaže, štiricelične in Stanger galvanske kopeli, suho CO2 kopel, Hubbardovo kad za individualno razgibanje, Kneippove polive in CO2 mineralne kopeli), elektroterapijo, indivudialna in skupinska razgibavanja, ekstenzijsko terapijo, ročno limfno drenažo in inhalacije. Na oddelku masaž se izvaja delne, polovične in cele masaže, ki so medicinsko indicirane, lahko pa tudi rekreativne, športne in sprostitvene, anticelulitne in refleksne masaže stopal.

K zdravemu načinu življenja sodi poleg gibanja tudi ustrezna prehrana. Gostom nudimo redukcijske diete (500, 800, 1.200 kcal), več vrst sladkornih diet, antiholesterinsko, antiurično, ledvično, jeterno in kombinacije le-teh. Možna je tudi vegetarijanska prehrana. V popoldanskem času so organizirana predavanja, ki jih vodijo zdravniki in medicinske sestre, čajanke, družabna srečanja, recital in nastopi kulturno umetniških skupin in posameznikov, slikarske razstave, izleti,... V knjižnici si lahko gostje izposodijo leposlovna in poljudnoznanstvena dela.

Čisti zrak, mir, še neokrnjena narava, možnosti za šport in rekreacijo privablja poleg bolnikov še druge goste, ki poleg medicinsko-diagnostičnih storitev in različnih zdravstvenih programov, usmerjenih v preventivo, iščejo sprostitev in novih moči za vsakodnevne napore.

Sonja Vidovič Rauter, dr. med. specialist internist

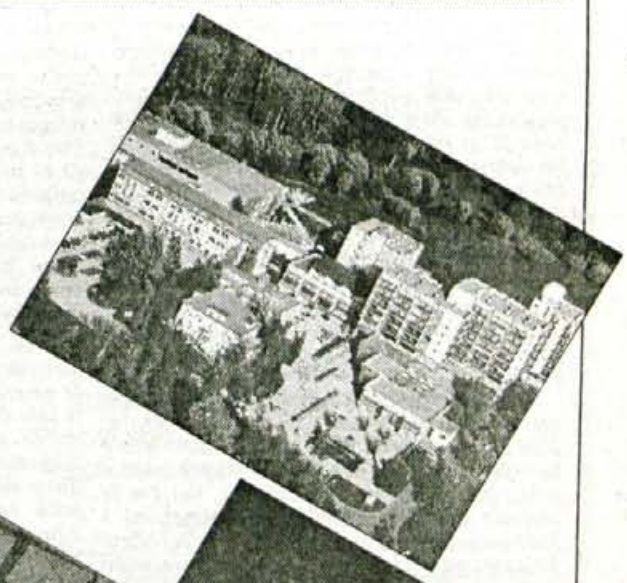

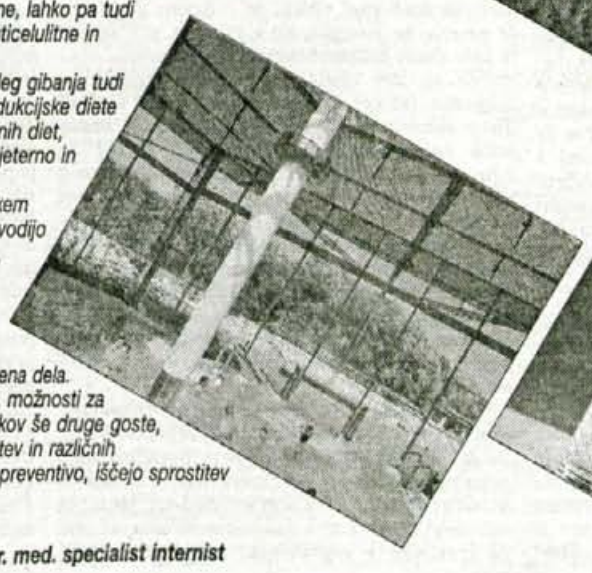

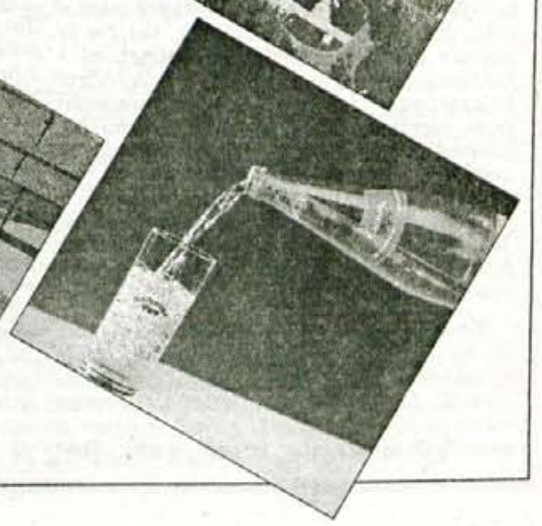

ZIMA V TERMAH RADENCI

1. 12. - 23. 12. 1996 in 4. 1. - 16. 2. 1997

v hotelu TERAPIJA boste za 7-dnevno bivanje plačali samo 6 dni, za 14-dnevno bivanje pa samo 11 dni!

CENA: 7-dnevni paket 25.000 SIT; 14-dnevni paket 46.000 SIT

Upokojenci imajo v tem času še dodatnih 15 % popusta!

Možnost obročnega odplačevanja!

ZIMSKE POČITNICE V ZDRAVILIŠČU RADENCI

7. 2. - 2. 3. 1997

Cene vključujejo 7 pol- ali polnih penzionov v dvoposteljni sobi, kopanje v vseh termalnih bazenih (32 - 37 st. C) in bazenih z ogrevano vodo, pitje radenske slatine, slavnostno večerjo z glasbo, pokušino vrhunskih vin radgonsko-kapelskega območja, 10-minutni posvet z zdravnikom, eno delno ročno masažo telesa ali CO2 mineralno kopel, jutranjo gimnastiko in razgibavanje, ogled muzeja Radenske in polnilnice mineralnih vod in pijač, glasbeni večer v kavarni SWING.

Cena za osebo v dvoposteljni sobi v SIT: že od 27.100 SIT dalje!

BOŽIČNI TEDEN

od 22. 12. - 29. 12. 1996

Program, ki smo ga pripravili, Vam bo pričaral vso lepoto tega, za nekatere, najlepšega praznika v letu. Naš običajni program smo zato popestrili s ***slavnostno božično večerjo, obiskom polnočne maše, in večerjo v Janževem hramu.*** *Za otroke bomo poskrbeli v hotelskem vrtcu, prav zanje pa smo pripravili tudi obdaritev. Med prazničnimi dnevi bo poskrbljeno tudi za zabavo (Štefanov ples), v hotelu in Radencih pa se bodo zvrstile številne kulturne prireditve (božični koncert).*

Cena polpenziona v dvoposteljni sobi po osebi: od 36.610 SIT

Informacije: Hotel RADIN, tel.: 069/65 331, 65 006, faks: 65 054

Lekcija iz državotvornosti

Marko Jenšterle, zunanji sodelavec

Državni zbor je na svoji prvi seji s precejšnjimi težavami prišel do svojega predsednika, ob tem pa še zdaj ni povsem jasno, ali se bosta tako predsednik, kot tudi zbor sam uspela obdržati do naslednjih rednih volitev. Razmere med strankami so namreč napete in volilni rezultati tako tesni, da so mogoče prav vse kombinacije, tudi izredne volitve, čeprav le-te večini parlamentarcev niso ravno po volji. Toliko bolj, ker je propadli referendum pokazal na izrazito upadanje interesa javnosti za neposredno odločanje o dnevni politiki. Kakšna bi bila udeležba na še enih volitvah je posebna neznanka.

Kljub vsemu temu pa lahko rečemo, da so poslanci na prvem zasedanju parlamenta doživeli eno najbolj vzgojnih lekcij iz demokracije in državotvornosti. Ta je bila toliko pomembnejša, ker jim jo je pripravil poslanec, na katerega je večina gledala z veliko skepso, saj je v parlament prišel samo zato, ker prihaja iz zdomstva. Najstarejši poslanec Marijan Shiffrer, zdomec iz Argentine, je namreč ob odhodu predsednika države Milana Kučana iz dvorane dobesedno spravil na noge vse poslance. Opozoril jih je na neizpodbitno dejstvo, da je Milan Kučan predsednik države in kot tak torej inštitucija, ki si zasluži svoj delež spoštovanja. Slovenci, ki smo se doslej do takšnih inštitucij, še bolj pa posameznikov (na čelu s Kučanom), ki so le-te poosebljali, obnašali izredno ravnodušno in pogosto celo omalovažujoče, smo nenadoma iz ust svojega rojaka slišali, kako je s temi stvarmi po svetu. In ker poslanec Shiffrer prihaja iz vrst argentinske politične emigracije, ki odkrito nasprotuje bivšim komunistom, je bila njegova poteza toliko bolj šokantna.

Sam je odločitev v reviji Mag pojasnil z naslednjim zgovornim komentarjem: "Zdelo se mi je že čudno, ko sem sedel spredaj in se naenkrat ob meni pojavi neki gospod - poznam ga kot gospoda Kučana - in mi da roko. Mislil sem si: po vseh drugih državah, zlasti pa v Argentini, bi nekdo stopil za oder in povedal: prihaja gospod predsednik države. Takrat vsi ljudje vstanemo in pričakujemo prihod. Dejal sem si: to se ob odhodu ne sme ponoviti. Zato sem izrabil tisti trenutek, ko sem videl, da predsednik odhaja, da sem povabil ljudi, naj vsaj stoje pozdravijo njegov odhod. Predsednik je vendarle inštitucija - pa naj ljudem kot posameznik ugaja ali ne - ki nekaj predstavlja."

Če je bila torej zaradi česa pomembna prva parlamentarna seja, je bila vsekakor zaradi te poteze, ki ima svojo moč ravno zaradi tega, ker so jo storili v "nasprotnem taboru". Povsem drugače bi bilo namreč, če bi na te stvari opozorili recimo prenovitelji ali liberalni demokrati. To, da jih je sprožil še predstavnik emigracije, pa ji sploh daje posebno dimenzijo. Lekcija namreč ni bila pomenljiva le za slovenske parlamentarce, ampak tudi za marsikoga v daljni Argentini, ki ne zna ločiti državnih simbolov od dnevne politike. Znani so primeri, ko so politični emigranti dobesedno bojkotirali predstavnike slovenske države, istočasno pa protokol namenjali strankarskim prvakom. Država je na srečo pač nekaj trajnejšega od politike in če si jo hoče narod ohraniti je osnova za to, da jo spoštuje.

Slovenci, ki smo šele zdaj dobili svojo državo, nimamo izkušenj s tovrstnimi zadevami. Države so nam vedno predstavljale neko utesnjenost, ker jih nismo čutili kot naše. Zdaj so stvari drugačne, vsekakor pa bo potrebno kar precej časa, preden se bo spremenila naša mentaliteta.

Mirno pa lahko rečemo, da je pred dnevi poslanec Marijan Shiffrer ta čas že zelo bistveno skrajšal.

Pogled z drugega brega

Korenine izvirnega greha

Peter Colnar, zunanji sodelavec

Tudi v Kranju je eksplodirala bomba! Gre za presenečenje ali za pričakovano stvar? Lahko pričakujemo še več v dogajanjih, ki se odvijajo okoli bivšega Tekstilindusovega samskega doma?

Bo kdo verjel, če se sprenevedamo ali pa prepričujemo, da eksplozija v trgovini Zapravljivček nima nič skupnega s stisko stanovalcev v isti stavbi? Če nima, gre za zares (pre)veliko naključje.

Logika življenja sili v ugibanje, kdo ima pri stvari prav. Sedanja lastnika doma, ki sta stavbo povsem normalno kupila na dražbi ali pa stanovalci, ki so v stavbi "od nekdaj" živeli?

Lastnika imata prav, ker se bomo končno le morali zavedati nedotakljivosti lastnine. Lastnika imata prav, če nameravata narediti iz nekdanjega samskega doma hotel, družinska stanovanja ali karkoli drugega. Prav bi imela tudi, če bi se odločila, da bosta imela stavbo prazno.

Lastnika imata prav, ker v drugem členu slovenske Ustave piše, da je Slovenija pravna država. Imajo pa prav tudi stanovalci, ker konec koncev v istem členu Ustave tudi piše, da je Slovenija socialna država.

Stanovalci imajo prav, ker si ne moremo predstavljati, da bi v današnjem času človeka enostavno vrgli na cesto, da bi mu odrekli pravico do elektrike, ogrevanja, vode... Končno je bila prav v torek obletnica, ko je Generalna skupščina OZN leta 1948 sprejela Splošno deklaracijo o človekovih pravicah, ki med drugim tudi pravi, da ima vsak pravico do življenjske ravni, ki ustreza zdravemu življenju in optimalni blaginji človeka.

Če ima vsak svoj prav, a vseeno prihaja do vedno ostrejših konfliktov, začnimo razmišljati tudi o začetku vsega zla, o nastanku sedanjega stanja.

Verjetno še nismo pozabili žalostne usode Tekstilindusa in industrije, ki je dala materialno osnovo in razvojni pečat industrijskemu Kranju. V spominu je ostala stavka njegovih delavk in delavcev, ki so protestirali pred občinsko stavko, ko so ostali brez plač. Bili so navajeni časov, ko so na občini s pomočjo partijskega zakulisja stvari uredili. Takrat jim je predsednik občine, sedanji kranjski župan, enostavno povedal, da občina s tem nima nič...

Tako je žal ostalo. Žal pravim zato, ker je veliko vprašanje, če je prav, da občina pri vsem skupaj ni sodelovala. Ali ni zasejal takšen odnos korenin izvirnega greha, začetek tragike ljudi, ki jih je življenjska usoda po sili razmer zanesla v bivši Tekstilindusov dom? Gre za problem mestne občine Kranj, pa če si njeni predstavniki še tako zatiskajo usta, oči in ušesa.

Ker gre za problem Kranja in mestne občine, ki ne obstaja prav zaradi nič drugega kot samo zaradi ljudi, ki v njej živijo, se bo morala prej ali slej z njim tudi spoprijeti. Ker je bil narejen izvirni greh najverjetneje že takrat, ko se občina ni pojavila na licitaciji kot kupec doma, jo bo takratno (ne)ukrepanje sedaj stalo precej več. Ker ljudi ni mogoče enostavno izbrisati, se bo občina morala lotiti reševanja njihovih problemov. Ni stvar časopisnega komentarja ponujati rešitve, pa vendar: Bi se bilo morda mogoče sporazumeti, ob za lastnika sprejemljivi ceni, o odkupu stavbe in urediti v domu socialna stanovanja? Bi bilo to ceneje, kot iskati za ljudi druga stanovanja?

Kdaj in kdo bo ugriznil v kislo jabolko? Težko si je predstavljati, da bi lahko problem uredil sedanji kranjski župan. Gre za precej bolj resno zadevo kot je plačevanje najemnin za mestne pločnike. Lahko kaj več pričakujemo od mestnega sveta? Bo problem čakal na njihove naslednike?

USODE

Piše: Milena Miklavčič

119

Drugačna Jasmina ali Kako je življenje lepo, če si malo nor

(Jasminini starši so bili zgled drugim in podobno so pričakovali tudi od svoje hčere. Zaradi tega je bila zelo nesrečna, pri ljudeh je iskala ljubezen, ne občudovanje. Ko je zanosila, se je očetu "utrgalo", kajti bil je prepričan, da je umazala čast družine.)

Soba, v kateri sva takrat, pred leti, ležali z Jasmino, je bila ogromna. V njej je bilo dovolj prostora za osem bolnic, ki so ponoči kašljale, jokale, kričale v spanju in zvonile dežurni sestri. Jasmina je ležala zraven mene in včasih preganjala dolgčas s kvačkanjem prtičkov. Tega jo je naučila stara mama in delo ji je šlo dobro od rok. Rada sem jo poslušala, kajti znala je tako zanimivo pripovedovati o najrazličnejših dogodkih, da sva se ob njih več smejali kot pa ostajali resni in prizadeti. Sploh nisem imela občutka, da se kaj dosti žre, ker je imela težave z zanositvijo. Težke besede je omilila s priznanjem, da si želi videti svet, da ljubi planine, plezanje in da bosta z možem poleti odšla na tečaj potapljanja nekam na Korčulo.

Za zdravnike je bila Jasmina (kar je povsem razumljivo) ena izmed bolnic, ki ima težave. Kdo jih pa nima, ki pride v bolnišnico! Nihče ni vedel (še me ne, ki smo bile skupaj z njo v sobi), kaj se dogaja v njeni duši. Ves čas je skrivala trpljenje za prijaznim nasmehom, s katerim je osvojila vsakega, ki ji je prišel blizu. Še danes pa jo vidi, kako je skrčila prste, kako se je zagrabila za odejo, ko ji je zdravnik povedal, da ni noseča. Planila je iz postelje, se zakadila v presenečenega zdravnika, ga zagrabila za haljo in začela kričati nanj:

"Ti boš mene govoril, da nisem noseča! Vem, da sem, čutim svojega otroka! Ne, ne boste me! Ubila vas bom, vse po vrsti, če mi vzamete otroka!"

Zdravnik se je, ves presenečen, umaknil, korak, dva nazaj, in jo prijel za roke. Pritekla je oddelčna sestra, in mu pomagala, da sta spravila Jasmino nazaj v posteljo. Po vsem telesu se je tresla. Kričala ni več, le nemo je premikala ustnice. Vse, ki smo jo opazovale, smo bile pretresene. Ne vem, kaj so si šepetali med seboj zdravniki in sestre, vem le to, da je čez kakšne pol ure začela Jasmina tiho hlipati. Pokrila se je z odejo čez glavo, tako da je nismo videle. Jokala je še potem, ko sem od utrujenosti zaspala. Naslednje jutro so ji teste naredili še enkrat. Celo dopoldne je bila nervozna. Hodila je sem ter tja in si dajala duška s preklinjanjem. Cel svet je pošiljala v kakšne "zanimive" kraje. Bila je povsem drugačna, kot se mi je zdela predtem. Kot bi se spoprijateljila s tujcem. Proti dopoldnevu vstopi v sobo njen zdravnik in se ji začne iskreno opravičevati. Rekel ji je, da ni on kriv, ker so za teste uporabljali preparate, ki jim je že potekel rok veljavnosti. In da jim je uprava strogo zabičala, da morajo varčevati in da je zaradi tega prišlo do neljube pomote. Jasmina ga ni pogledala z olajšanjem, temveč z očmi polnimi sovraštva. A sem noseča ali nisem? ga je vprašala. Zdravnik je prikimal, se še enkrat opravičil in izginil skozi vrata. Jasmina je brez besed zlezla nazaj v posteljo, se pokrila z odejo in tisti dan ni z nikomer spregovorila niti besedice.

Pred kakšnim mesecem, ko sva se po mnogih letih spet videli, je o tistem dogodku še zmeraj pripovedovala z glasom, v katerem je bilo čutiti prizadetost:

"To so bili zame najstrašnejši trenutki v življenju. Ne veš, koliko sem pretrpela! Otrok! Tako silno sem si ga želela! Če ne bi imela tako razumevajočega moža, bi si mi že zdavnaj zmešalo od vsega hudega! Domov, k staršem sem prihajla vedno poredkeje, ker sem ju krivila za svoje težave. Mogoče bi bilo bolje, če bi znali biti iskreni, in bi drug drugemu povedali, kaj si mislimo. Toda nihče ni bil tega pripravljen storiti. Oče je čisto osivel, zdi se mi, da čez noč. Upala sem, da je končno spoznal, da smo mi tisti, ki smo pomembni, ne pa naši sovaščani, ki so prežali na nas!"

"Vsak mesec, ko sem dobila menstruacijo, sem mislila, da bom umrla. Najtežje mi je bilo, ko je bilo treba oditi v službo, v trgovino, med prijatelje. Še danes ne znam razložiti, koliko truda me je stalo, da sem si "nadela" prijazen nasmeh! Ponoči sem sanjala o otroku, ki sem ga izgubila. V mislih sem mu risala obraz, lase... Kakšen bi bil?! Zmeraj me je stresel mraz, ko sem se spomnila na zdruzasto krvavo kepo, ki je obležala v posodi po splavu!"

Pozneje si imela še nekaj splavov?

"Tri. Bilo je grozljivo. Si predstavljaš upanje, ki se je naselilo v mojem srcu že po prvih dneh, ko mi je izostala menstruacija! Po tednu, ali dveh, se je ponavadi zgodilo. Največkrat se je začelo z glavobolom. In tesnobnim občutkom, da me hoče zadušiti. Mož je bil zmeraj kje v bližini. Enkrat samkrat sem ga videla, da se je jokal, ko je klical zdravnika. To me je še bolj prizadelo. Držal me je za roko, in mi govoril, da me ima rad, da naj bom korajžna, da ne more brez mene. Prav po otročje sem stiskala oči, da nisem videla "male" operacijske, kamor so me odpeljali. Uf, kako sovražim zeleno barvo, ki jo je tam vse polno. In tisti rezki kovinski zveni najrazličnejših pripomočkov, s katerimi ti sežejo v telo!"

Vrniva se k tvoji nosečnosti...

"Bolnišnico sem zapustila že po nekaj dneh (pred menoj). Počutila sem se enkratno. To je občutil tudi mož, saj se je grozno bal, kakšna bom. Zdravniki so mu namreč previdno omenili, da sem bila "malo histerična". Želel je, da bi imela kar porodniško. Zaradi izjemnih težav. Ne, tega pa nisem dovolila! Da bi sedela doma, in si kratila čas z dolgčasom! Zmagal je edinole v tem, da sem mu dovolila, da je bil stalno ob meni. Prihajal je pome v službo, skupaj sva telovadila, hodila na sprehode, na kontrolne preglede. Takrat je bilo to še neobičajno. Toda mojemu možu za to ni bilo kaj dosti mar. Nosečnost je potekala, no, ja, brez večjih težav, če pa so že bile, so mi bile dobrodošle. Smejala sem se, ko sem imela jutranje slabosti. Zdele so se mi čudovite! Nikoli ne bom pozabila večera, ko se je otrok prvič premaknil. Po dolgem času sem se usedla za klavir in preizkušala tone. Tedaj začutim premik na levi strani. Zajela sem sapo. Ne boš verjela, toda roke so se mi začele tresti, noge so mi postale mehke in srce, se mi zdi, mi je začelo na vso moč razbijati. Počakala sem, da se je otrok premaknil še enkrat, potem sem poklicala moža. Pokleknil je predme, naslonil glavo na moj trebuh, obmiroval, in poslušal. Nisem ga videla v obraz, toda ko me je pogledal, so mu po licih tekle solze. Kako sva bila srečna!"

In potem se je otrok rodil...

"Joj, kakšna sem bila zadnji mesec! Kot ena velika zavaljena žoga sem se kotalila po stanovanju in po pravici povedano, komaj sem že čakala, da napoči veseli trenutek. Mož si ni upal niti v službo, dokler ni prišla k meni prijateljica, ki me je "varovala". Soba za dojenčka je bila že zdavnaj nared... Le z možem sva vsak dan vstopila vanjo, pobrisala prah in na glas sanjarila. Bila je topla majska noč, ko sem začutila popadke. Za odhod v porodnišnico sem imela že vse pripravljeno. Mož je sicer brez glave tekal po stanovanju, da sem se mu morala kljub resni situaciji na ves glas nasmejati. Naročal mi je vsemogoče, v resnici pa niti sam ni vedel, kaj bi. Porod je bil lahek in predvsem kratek. Komaj dobro uro je potrebovala moja deklica, da se je rodila. Mož me je držal za roko, me hrabril in mi pomagal "dihati". Ko je zagledal malo, je odprl usta, strmel, nekaj jecljal in jokal obenem. Joj, kako sva potem jokala oba! Za nekaj minut so mi jo položili na trebuh, da sva jo lahko občudovala! Bila je najina! Kako lepe besede so bile to! Najin otrok! Mar je še kaj lepšega na tem svetu?!"

Življenje pa teče naprej.

Zdi se mi, da sem zelo srečen človek. Predvsem zato, ker ne pozabljam lepega. Velikokrat so me že vprašali, zakaj imam o svojih otrocih tako malo fotografij. Zmeraj jim rečem, da zato, ker je v mojem srcu shranjenih toliko podob, ki mi jih nihče ne more vzeti. Vsak, še tako majhen drobec, se mi vtisne v spomin in ob vsakem času se ga lahko dotaknem, pobožam in se zavem, kako srečna sem. Najina Polona je potem dobila še dve sestrici - dvojčici. Ne prisili me, da bi ti morala reči, da imam z njimi veliko dela, ker tega ne bom naredila. Kajti vse, kar se v mojem življenju zgodi, je kot dar. Tudi umazani čevlji, za katerimi po stanovanju ostajajo stopinje. Samo tega se ljudje na pravi način ne znamo nikoli zavedati..."

(konec)

Dragi bralci in bralke, vesela bi bila, če bi me poklicali in mi tudi vi opisali svojo življenjsko pot. Ena izmed bralk si je želela prebrati kaj več o tistih, ki so že doživeli videnja pokojnih. Mogoče imate prav vi tudi na tem področju izkušnje? Telefon: 691-549

PREJELI SMO

Zibelka počitka

Po jezeru bliz' Triglava naj čolnič v čistem zraku plava, kajti to je oaza mnogih počitniških sanj.

Obravnava blejske obvoznice, ki se je dogajala dne 4. decembra 1996 v Park hotelu na Bledu po oceni objektivnih dejavnikov ni rodila sadov. To je bil le dodaten občinski strošek v večletni nadaljevanki izsiljevanja oziroma tragične prostorske drame.

Bomo proučili vse predloge občanov in se do njih opredelili, so povedali gospodje načrtovalci. Na žalost jih ne zaustavi niti Ustavno sodišče. Ali v pristranskost načrtovanega projekta res vodi bussines izvoljenih predstavnikov in njihovih strokovnjakov? To naj bi pokazal čas in druga stran, če se bo le zavzemala v pravični luči?

Kaj nam pove naziv, obvoznica? To, da se razbremenimo cestnih zamaškov, hrupa, smradu in betonskega sevanja. Ker pa predložena varianta prav to prinaša, jo lahko mirne duše poimenujemo "navoznica", ki nam bo vse našteto le navažala:

če analiziramo le prometne tokove predlagane obvoznice, pridemo, kljub našemu laičnemu poznavanju stroke vendar ob dolgoletni praksi do zaključka, da planirana ureditev pomeni le dodaten prometni zamašek. Olajšanje tega novega zamaška je sicer možno z brutalnim posegom v naravo in z velikanskimi stroški, kar bi bilo v vseh pogledih blago rečeno - neodgovorno.

Če občani Bleda s svojim odločilnim nastopom ne bomo mogli preprečiti tega izsiljevanja, se bomo morali obrniti na strokovnjake za okolje in prostor pri mednarodni arbitraži Turistične zveze. Menimo, da sta tudi blejska občina in Turistično društvo Bled dolžna o predvidenem posegu obvestiti vse tiste turistične agencije, ki Bledu pošiljajo svoje goste. Kajti gostje iz industrijskih mest iščejo neokrnjeno naravo in čisti zrak in jim ne bo vseeno, kaj se dogaja na Bledu.

Vsem nam je poznano, da dobro gospodarstvo potrebuje dobre cestne povezave, s predloženo varianto pa bi bil turizem na Bledu oškodovan.

Obstaja možnost izgradnje obvoznice le nekaj kilometrov južneje od Bleda, kjer tako cesto potrebujejo in bi jim koristila pri njihovem razvoju. Po mnenju tamkajšnjih domačinov bi bila to res najboljša varianta, s katero bi nasitili vola načrtovalcev, koza domačinov pa bi ostala cela.

Glede na to, da je izgradnja obvoznice enkraten in trajen poseg v prostor, se načrtovalci ne bi smeli sklicevati na ceno, južna obvoznica naj bi bila najcenejša, gledano dolgoročno bo najdražja tista obvoznica, ki bo škodovala turizmu. Zato nas čudi, da glede na splošno oceno negativnih predvidevanj, kakšna škoda bi nastala s predlagano traso, stroka na to ne reagira.

Iz vseh teh razlogov lahko javnost sodi, da le korist posameznikov nagiba v pristranski odnos od blejske južne obvoznice, kar se je začelo že v 70-tih letih in se danes nadaljuje kljub negativni odločbi Ustavnega sodišča.

Jože Sitar, Koritno 63, Bled

Izjava za javnost

Liberalna demokracija Bled podpira izgradnjo razbremenilnih cest na Bledu, seveda pod pogojem, da se vzporedno rešuje tudi širša problematika prometne ureditve celotne blejske sklade.

Nikakor, pa ne moremo pristati na tak način Javne obravnave predlaganega koridorja južne razbremenilne cete, kot smo ji bili priča v sredo, 4. decembra, v Hotelu Park. Vsekakor bi se morali vsi, ki so nam predstavili materiale, o katerih naj bi tekla razprava, bolje pripraviti in ne razlagati zopet z argumenti moči. Udeležencem razprave je bila strokovno predstavljena samo presoja vplivov na okolje, ne pa tudi koridor oziroma možne variante in še posebej ne rešitev celotne prometne ureditve Bleda.

Pričakujemo, da bo naslednja razprava o tej isti temi bolje pripravljena, vodena z manj avtoritete in vsekakor vnaprej usoglašena. Brez posluha za mnenje krajanov bomo lahko razpravljali naslednjih 20 let, to pa iz Javne razprave sodeč, ni v interesu prav nikogar.

Predsednica LDS Bled
Anica Svetina

Petnajst let uspehov

Železniki, 12. decembra - Ansambel Obzorje letos praznuje 15-letnico uspešnega delovanja. Jubilejni in hkrati tradicionalni božično novoletni koncert bo ansambel imel 21. in 22. decembra v kinodvorani v Železnikih. V soboto, 21. decembra, bosta koncerta ob 17. in 20. uri, v nedeljo, 22. decembra, pa ob 14. uri.

Božični in novoletni koncert ansambla Obzorje v Železnikih je že kar tradicionalen. Letos pa bodo z njim proslavili še petnajstletnico. Sicer pa ansambel številni ljubitelji narodnozabavne glasbe dobro poznajo. Na začetku letošnjega leta je bil tudi med glasbeniki meseca v Gorenjskem glasu. Iz petnajstletnega dela ima ansambel okrog 40 narodnih in zabavnih skladb, na koncertu 21. in 22. decembra v Železnikih se bo predstavil z nekaterimi uspešnicami, z njim pa tudi Jože Burnik, Miha Dovžan, humorista in plesalki. Pred izidom je CD s 17 skladbami iz druge in tretje kasete, sicer pa je ansambel izdal tri kasete. Njegovi uspehi so Zlati Orfej Ptuj '95, '96, bili so najboljši kvintet Ptuja '95, nastopali pa so tudi na TV, Alpskem večeru, Pod slovensko lipo pa tudi v tujini v Avstriji, Nemčiji, Italiji in Franciji.

Rešitve nagradne križanke gostišča ZEC Koritno

V uredništvo Gorenjskega glaa smo prejeli 1584 rešitev. Izžrebali smo 6 nagrajencev, ki prejmejo sledeče nagrade:

1. nagrado - večerjo za dve osebi prejme Florjan Kovačič, Koritenska 15, Bled
2. nagrado - nedeljsko kosilo za dve osebi prejme Andrej Črnilec, Koroška 37, Kranj
3. nagrado - sladico za dve osebi prejme Klavdija Lampič, Staneže 1, Lj. Šentvid
4., 5. in 6. nagrado - bon v vrednosti 1.000 SIT prejmejo Anita Kusič, Zg. Jezersko 115a, Jezersko; Vesna Vidic, Kriška 7, Kranj; Veronika Bešter, Virmaše 12a, Škofja Loka.

Vsem izžrebancem iskreno čestitamo.

GLASOV KAŽIPOT

Prireditve

Kolovrat polk in vačkov

Tržič - Radio Tržič prireja, Zveza kulturnih organizacij Tržič pa organizira narodnozabavno prireditev Kolovrat polk in vačkov, ki bo v petek, 13. decembra, ob 17. in 19. uri v dvorani Kina Tržič. Voditelja bosta Jekica Gaber in Marjan Murko, nastopili pa bodo ansambli Slapovi, Slovenski kvintet, AS, Blegoš in Zarja ter Marija Ahačič - Pollak in humoristična skupina Smeh. Vstopnice lahko kupite v prodajalnah Tobaka v Tržiču in Bistrici ter v malooglasnem oddelku Gorenjskega glasa.

Stari prijatelji

Mengeš - V kulturnem domu v Mengšu bo v okviru prazničnega decembra v ponedeljek, 16. decembra, ob 17. uri predstava z naslovom Stari prijatelji z Andrejem Kurentom, Jurijem Součkom, Ireno Prosen, Gorazdom Jakominom, Darjom Vargo, Bogomirom Verasom in Mileno Grm.

Spominska svečanost na Goreljku

Radovljica - Območni odbor ZB NOV Radovljica skupaj z odborom Skupnosti borcev Prešernove brigade vsako leto v spomin na tragedijo borcev 3. bataljona Prešernove brigade organizira spominsko slovesnost. Letos bo slovesnost jutri, v soboto, ob 12. uri na Goreljku, nastopil bo vokalni oktet LIP Bled, govornik bo mag. Pavel Žerovnik, predsednik IO skupščine ZB NOB območja Radovljica.

Večer jazz plesa

Bled - Jutri, v soboto, bo ob 20. uri v Festivalni dvorani na Bledu večer jazz plesa z Blejskim plesnim studiom in gosti slovenskega plesnega projekta.

Prednovoletno srečanje DU Preddvor

Preddvor - Društvo upokojencev Preddvor vabi svoje člane na prednovoletno družabno srečanje, ki bo v soboto, 21. decembra, z začetkom ob 15. uri v okrepčevalnici Seljak v Preddvoru. Igrali bodo Fantje z vasi.

Novoletno srečanje starejših krajanov

Bled - V torek, 17. decembra, bo ob 16.30 uri v Hotelu Astoria novoletno srečanje starejših krajanov občine Bled.

Koncert Katic in podelitev priznanj

Železniki - Turistično društvo Železniki prireja v soboto, 14. decembra, ob 19. uri v Kulturnem domu v Železnikih koncert popularne pevske skupine Katice. Podelili bodo tudi priznanja za najlepše urejene hiše in vrtove v naseljih od Studena do Jesenovca.

Odrasli in otroci v Superstar!

Škofja Loka - V novi plesno koncerti dvorani Superstar (prenovljeni prostori bivše vojašnice) bo danes, v petek, ob 22. uri koncert Danila Kocjančiča s skupino Halo (nekdanji Kameleoni), jutri, v soboto, bo plesni večer z disco glasbo, v nedeljo od 9. do 12. ure pa otroške igrarije.

Kam v petek, 13.?

Jesenice - Klub jeseniških študentov prireja danes, v petek, 13., z začetkom ob 21. uri brucovanje v KD Hrušica. Nastopil bo Zoran Predin.

Veselo v tržiških vrtcih

Tržič, 13. decembra - Vzgojnovarstveni zavod Tržič je tudi v letošnjih predprazničnih dneh pripravil pester spored prireditev za otroke. Mali šolarji bodo danes obiskali glasbeno šolo v Tržiču, kjer se jim bodo predstavili mladi glasbeniki z različnimi glasbili. V ponedeljek in torek, 16. in 17. decembra 1996, bo gostovala v vrtcih Mojca Pokrajculja. Naslednja dva dneva bo med otroke prišel Grajski norček Ferdinand, ki ga bo spremljal tudi dedek Mraz. Za otroke bo prinesel darila, ki so jih izdelale pomočnice učiteljic. V ponedeljek, 23. decembra, bo sledil še ogled predstave Kaličopko v tržiškem kinu. Seveda v vrtcih tudi drugače skrbijo za veselo razpoloženje, saj skupaj s starši pripravljajo okrasje za prostore.

Predavanja

Adventni večeri v Cerkljah

Cerklje - Jutri, v soboto, bo ob 19. uri v verouči učilnici v Cerkljah predavanje dr. Jurija Bizjaka z naslovom Up in strah prevajalca svetega pisma.

Do zdravja na naraven način

Jesenice - Danes, jutri in pojutrišnjem bodo vsakič z začetkomob 19. uri v predavalnici OŠ Prežihovega Voranca na Tomšičevi 4 predavanja z naslovom Do zdravja na naraven način z dr. Scottom Grivasom. Strokovnjak za naravno medicino bo podal nasvete: kako živeti bolj zdravo in dlje, pomoč pri bolezni srca in ožilja, pomoč za sladkorne bolnike, problem raka, biti prost bolezni današnjega časa - samo utopija?. Sledil bo praktični prikaz hidroterapije in priprave zdrave hrane. Vstop je prost!

Kolesarske zgodbe z Divjega zahoda

Kokrica - Danes, v petek, bo ob 19. uri g. Simon Demšar govoril o svojem potovanju s kolesom po 4.716 km dolgi poti po Združenih državah Amerike. Predavanje bo v Kulturnem domu na Kokrici. Vstopnine ni.

Koncerti

7. Prednovoletni koncert

Reteče - V Kulturnem domu bo v nedeljo, 15. decembra, ob 16. uri novoletni koncert, ki ga pripravlja KUD Janko Kermelj v sodelovanju z ŽKO Škofja Loka. Nastopili bodo Tamburaška skupina iz Šentjanža na avstrijskem Koroškem pod vodstvom Damirja Zajca, Kranjski kvintet, Tamburaške skupine Bisernica pod vodstvom Janeza Kermelja in Jurija Križaja in Folklorna skupina Sava Kranj - veterani pod vodstvom Andreja Košiča in aktivna skupina pod vodstvom Zvoneta Gantarja.

Koledva '96

Kropa - V kulturnem domu v Kropi bo v nedeljo, 14. decembra, ob 15. uri tradicionalni koncert Koledva '96. Nastopata Moški in Mešani pevski zbor Koledva, Slovaški godci Koledniki in solisti: sopranistka Zlata Ognjanović, flavtistka Maja Gogala Dvoršak, Zdenka Kristi Marinič, violinist Jernej Brence in kontrabasist Davor Kastelec. Avtor priredb in dirigent je Egi Gašperšič.

Ljudski pevci s Slovaške

Škofja Loka - V kapeli Loškega gradu bo v nedeljo, 15. decembra, ob 19. uri koncert Folklornega ansambla Drevar iz Slovaške. Program koncerta obsega slovaške narodne božične in koledniške pesmi.

Koncert v Glasbeni šoli

Radovljica - V ponedeljek, 16. decembra, ob 19. uri bo v Glasbeni šoli Radovljica koncert, na katerem bodo nastopili Pavla Uršič Kunej, Karolina Šantl Zupan, Vera Belič, Svava Berhardsdottir in Andrej Petrač. Koncert obsega dela Debussyja, Iberta, Saensa, Masseneta in drugih.

Božični koncert

Škofja Loka - V kapucinski cerkvi bo v sredo, 25. decembra, ob 16. uri božični koncert Pevskega zbora Lubnik pod vodstvom Tomaža Tozona. Naslednji dan, 26. decembra, ob 17. uri pa bo koncert v starološki cerkvi pod vodstvom Andreja Ožbolta in v sodelovanju Pevskega zbora Glasbene matice iz Ljubljane. Na programu obeh koncertov je Mozartova Missa brevis in d za zbor, godalni orkester in orgle ter božične pesmi. Organist bo prof. Tone Potočnik.

Klarinetist Slavko Goričan in Ljubljanski godalni kvartet

Ljubljana - V Zavodu sv. Stanislava, Štula 23, Ljubljana bodo organizirali cikel desetih koncertov in prvi med njimi bo v ponedeljek, 16. decembra, ob 20. uri v čudoviti zavodski dvorani. Nastopil bo klarinetist Slavko Koričar in Ljubljanski godalni kvartet: Monika Skalar - violina, Karli Žužek - violina, Franc Avsenek - viola in Stane Demšar - violončelo.

Dobrodelni koncert

Ljubljana - Jutri, v soboto, ob 20. uri na Metelkovi v Gala dvorani organizirata kranjska skupina Necroscopy in Društvo Kapa z Metelkovedobrodelni koncert štirih skupin: Necroscopy, Skytower, Free Spirit in Blue Fish.

Gledališče

Ponovitev Flisarjeve farse

Jesenice - V Gledališču Toneta Čufarja bodo danes, v petek, ob 19.30 ponovili tragično farso Evalda Flisarja Padamo! Padamo! v režiji Bojana Čebulja - za abonma in izven.

Lutkovna matineja

Hrušica - V Kulturnem domu na Hrušici bo v okviru lutkovne matineje v nedeljo, 15. decembra, ob 10. uri na sporedu lutkovna igrica Milana Pavlihe Trije snežaki. Prišla bosta tudi dedek in Mira, zastavila uganko in pogledala otroško pošto.

Premiera otroške predstave

Škofja Loka - Na Loškem odru bodo v torek, 17. decembra, ob 18. uri premierno uprizorili Ludvika Kaluže Zavrženega snežka. Predstava je nastala pod režijskim vodstvom Loškega odra in Igorja Žužka.

Najlepša je moja

Jezersko - Jutri, v soboto, bo ob 19. uri v Kulturnem domu Igralska skupina Preddvor zaigrala komedijo Najlepša je moja.

Razstave

Mala likovna kolonija

Begunje - Jutri, v soboto, ob 18. uri bojo v galeriji Avsenik odprli razstavo del nastalih v Mali likovni koloniji Lesce - Begunje 96. V kulturnem programu bodo nastopili učenci OŠ F.S.Finžar Lesce. Razstava bo na ogled do 18. decembra.

Radovljica '96

Radovljica - V soboto, 21. decembra, bo ob 18. uri v dvorani Knjižnice A. T. Linharta v Radovljici otvoritev Društvene razstave fotografij in diapozitivov Radovljica '96. V galeriji Pasaža v radovljiški graščini je že na ogled I. del črno-belih fotografij letošnje društvene razstave.

Po Pokljuških razglednikih

Žirovnica - Pohodno-planinska sekcija Društva upokojencev Žirovnica vabi na pohod po Pokljuških razglednikih. Pohod bo v torek, 17. decembra, z odhodom avtobusa ob 8. uri iz AP Breg in vseh AP do Rodin. Hoje bo za 4 ure. Potrebna je dobra planinska oprema in palice. Prijave sprejema Magda Justin, Žirovnica, tel.: 802-716.

Pohod Medvode - Goričane

Kranj - Sekcija za pohodništvo pri Društvu upokojencev Kranj organizira v četrtek, 19. decembra, pohod po okolici Medvod. Zbor bo na avtobusni postaji ob 8.30 uri, odkoder se boste z rednim avtobusom peljali do Ljubljane. Prihod domov je previden za zgodnje popoldanske ure. Predhodne prijave niso potrebne.

Spominski pohod na smučeh

Poljuka - Sprehajalno-tekaška šola v Šport hotelu na Pokljuki bo v spomin na poboj 79 borcev Prešernove brigade priredila jutri, v soboto, ob 10.30 uri spominska pohoda na 3 in 6 km dolgi progi. Pohodniki se bodo vrnili pred spomenik padlim, kjer bo tudi štart, do 11.30 ure, ob 12. uri bo tam spominska svečanost. Snežne razmere so odlične.

Razstave

Velika narava

Radovljica - V preddverju Linhartove dvorane bodo v nedeljo, 15. decembra, ob 18. uri odprli razstavo slik akad. slikarke Brigite Požegar Mulej z naslovom Velika narava.

Mala Groharjeva kolonija

Kranjska gora - V Liznjekovi hiši bodo danes, v petek, ob 17. uri odprli razstavo del nastalih v Mali Groharjevi koliniji v Škofji Loki. V kulturnem programu bodo nastopili lutkarji Glasbene mladine z Jesenic.

Vabljeni na Glasov izlet

V Terme Lendava in Alpe Adrio

Ko so v Lendavi pred leti vrtali in iskali nafto, so naleteli na vir izjemno kvalitetne in zdravilne termalne vode. Zrasel je zdraviliški kompleks s hotelom, z zunanjim in notranjim bazenom. Vabimo vas na celodnevni Glasov izlet v Terme Lendava ***prihodnji četrtek, 19. decembra 1996. Ker so četrtki so v madžarskem mestu Lenti semanji dnevi in je večini doslej prijavljenih za ta izlet bolj kot za kopanje v termah pomemben čas za nakup na oni strani slovenske vzhodne meje, smo datum in uro odhoda temu prilagodili. Odhod iz Tržiča skozi Radovljico in Kranj bo zelo zgodaj zjutraj - ob 02.00 uri. Po dopoldanskem nakupovalnem skoku čez madžarsko mejo in po kosilu bo dovolj časa za rekreacijo v bazenih s termalno vodo v Termah Lendava, po večerji še nekaj časa za prednovoletno zabavo, zatem povratek na Gorenjsko s prihodom v zgodnjih jutranjih urah. Prispevek k stroškom izleta: 3.500 tolarjev (za naročnike Gorenjskega glasa in družinske člane), za nenaročnike tisočaka več.***

*

V torek smo Vas povabili na celodnevni izlet v termalno Zdravilišče Radenci - sporočamo, da bo izlet na eno od januarskih sobot (in ne že prihodnjo predbožično soboto!), prijave pa seveda zbiramo.

*

Za Glasov izlet v Postojnsko jamo v četrtek, 26. decembra, oziroma v petek, 27. decembra, ste rok za prijavo žal zamudili. Prvi četrtek v Novem letu, 2. januarja, Glasovega naročniškega izleta v Postojnsko jamo ne bo.

*

Nameravate v predbožičnem času preveriti ponudbo na policah trgovin v Italiji? ***Vabljeni prihodnjo soboto, 21. decembra,*** *prvi koledarski zimski dan,* ***z Gorenjskim glasom v nakupovalni center Alpe Adria (pred Vidmom).*** *Avtobus podjetja ALPETOUR Potovalna agencija, d.d., Kranj, bo zjutraj začel rajžo v Škofji Loki, vmesne postaje Kranj, Radovljica, Lesce, Žirovnica, Jesenice, Kranjska Gora - in v obratnem voznem redu na povratku pozno popoldne. Prispevek k stroškom izleta, vodila ga bo Marjetka Kocijančič, je* ***1.700 tolarjev****, vendar samo za naročnike Gorenjskega glasa (in družinske člane). Nakupovalna rajža v Italijo z Alpetourjem Potovalno agencijo Kranj in Gorenjskim glasom je za nenaročnike Gorenjskega glasa 300 tolarjev dražja.*

*

Vse dodatne ***informacije in prijave*** *za katerikoli Glasov izlet:* ***po telefonu 064/ 223 - 444 /Gorenjski glas, mali oglasi/ ali 064/ 223 - 111 /tajništvo Gorenjskega glasa/.*** *Poleg osebnih podatkov je pri prijavi za izbrani izlet dobrodošel tudi Vaš naslov in telefonska številka, kjer ste dosegljivi, ker pred vsakim izletom vse prijavljene pisno ali telefonsko posebej obvestimo o podrobnostih. Zaradi možnosti vmesnih postankov* ***posebej priporočamo,*** *da pri prijavi navedete tudi, na kateri postaji bi želeli počakati Glasov avtobus na dan Vašega izleta! Pri prijavi ni potrebno plačati nikakršnega prispevka k stroškom izleta niti vnaprej nobene akontacije - verjamemo, da so prijave zanesljive. Z veseljem pričakujemo Vaš klic in prijavo za Glasov izlet.*

Pokrovitelja Glasovih izletov v letu 1996:

ARVAJ

UNION PIVO SAMOJE KAKOVOSTI

VABILO NA SILVESTROVANJE

BLED ★★★★★ G&P HOTELI

Iz hotelov GOLF in PARK na Bledu vas vabimo na silvestrovanje v naše lokale:

KAZINO v hotelu PARK:
- igra ansambel MUSIC BOX
cena rezervacije **7.000 SIT**

BRASSERIE v hotelu GOLF:
- igra MIHA KRALJ
cena rezervacije **13.500**

RESTAVRACIJO hotela PARK:
- igra ansambel ARROW
cena rezervacije **13.000 SIT**

TAVERNO hotela GOLF:
- igra ansambel OBZORJA
cena rezervacije **13.500 SIT**

V ceno rezervacije je vključena slavnostna večerja v Kazini in hladno topli bife v vseh ostalih lokalih ter seveda novoletno darilo.

REZERVACIJE SPREJEMATA:
Recepcija hotela Golf: **064 79 20**
Recepcija hotela Park: **064 79 30**

DOBRODOŠLI!

Prešernovo gledališče Kranj

Glavni trg 6, 4000 Kranj
tel.: 064/222-681, 222-701
faks: 064/223-534

Prodaja in rezervacija vstopnic poteka v gledališki blagajni (vhod z Glavnega trga) vsak delavnik od 10.00 do 12.00 ure, ob sobotah od 9.00 do 10.00 ure, ter uro pred začetkom predstav, telefonska številka blagajne 064/222-681. Rezervirane vstopnice je potrebno prevzeti najkasneje do pol ure pred začetkom predstave!

Predstave v Kranju:
PETEK, 13. 12. 1996, ob 17. uri, **Jean Genet: SLUŽKINJI,** zaključena predstava
SOBOTA, 14. 12. 96, ob 10.00 uri, **Leopold Suhodolčan: NORČIJE V GLEDALIŠČU,** za abonma **SOBOTNA MATINEJA,** IZVEN in konto
SOBOTA, 14. 12. 1996, ob 19.30 uri, **Jean Genet: SLUŽKINJI,** za abonma **SOBOTA 1., IZVEN in konto**
PONEDELJEK, 16. 12. 1996, ob 19.00 uri, **August Strindberg: GOSPODIČNA JULIJA,** gostuje SMG Ljubljana, za abonma **DIJAŠKI,** IZVEN in konto
TOREK, 17. 12. 1996, ob 19.30 uri, **August Strindberg: GOSPODIČNA JULIJA,** gostuje SMG Ljubljana, za abonma **ZELENI,** IZVEN in konto
PG na gostovanju:
PONEDELJEK, 16. 12. 1996, ob 9.30 in 11. uri v Šmarju pri Jelšah **(Leopold Suhodolčan: NORČIJE V GLEDALIŠČU)**

Pokroviteljstvo uprizoritve

Jean Genet: SLUŽKINJI
SAVA, gumarska in kemična industrija, d.d., Kranj

BAR BARA
Ob šoli 3, Vodice tel.:061 823 935
Obiščite nas v novem zimskem vrtu, kjer vas postrežemo z vsemi vrstami pijač, sendviči po izbiri in se po želji posladkate s kupo sladoleda
odprto od 10. do 22. ure, ponedeljek zaprto
Vsem občanom in strankam voščimo vesele božične praznike in srečno novo leto 1997!

PEČARSTVO
IZDELAVA PEČNIC ZA KMEČKE PEČI IN KAMINE
STANISLAV FUJAN
POLJE 3
1217 VODICE
TEL.:061/823 349
FAX:061/824 526

TRGOVINA S PREMOGOM • IN AVTOPREVOZNIŠTVO
Občanom in bralcem voščimo vesel božič in srečno novo leto 1997
POLOS d.o.o.
Zapoge 40
1217 Vodice
Slovenija
tel.: 061/ 823 585, 824 096, fax: 061/ 824 158

PEKARNA PREST JAGODIC s.p.
DOMAČA OBRT
Kamniška cesta 22
1217 Vodice pri Ljubljani
tel.:061/823-146

BREDA BOHINC
TRGOVINA NA DROBNO ZAPOGE 14, 1217 VODICE
TEL.: 061/824-099
ODPRTO: od 9. do 12. in od 14. do 18. ure
sobota: od 9. do 12. ure in od 14. do 17. ure
VSEM STRANKAM IN OBČANOM VOŠČIMO VESELE BOŽIČNE PRAZNIKE IN SREČNO NOVO LETO 1997

PVT d.o.o.
PREVOZNIŠTVO
VULKANIZACIJA
SERVIS
TRGOVINA
Nudimo vam usluge pri nakupu, menjavi in popravilih gum, ter tehnični oskrbi vašega avtomobila.
V trgovini vam ponujamo gume, olja, filtre, avtokozmetiko, žarnice in ostalo tehnično blago za popolno oskrbo vašega avtomobila.
KAMNIŠKA CESTA 65
1217 VODICE, SLOVENIJA
Tel.: 061/823-533, fax: 823-533
VSEM NAŠIM STRANKAM ŽELIMO VESELE BOŽIČNE PRAZNIKE, TER SREČNO NOVO LETO!

KUHTA, d.o.o.
storitve z gradbeno mehanizacijo s prevozi, ter urejanje dvorišč
Krvavška ulica 18
1217 VODICE
tel.: 061/824-060
GOSTILNICA MAK
Polje pri Vodicah 7/a
tel.: 061/824-254
mobitel: 0609/618-950
VSEM NAŠIM STRANKAM ŽELIMO VESELE BOŽIČNE PRAZNIKE IN SREČNO NOVO LETO!

ZIDARSTVO IN FASADERSTVO
JERINC FRANC, Vodiška cesta 34, 1217 VODICE
Vsem našim strankam voščimo vesele božične praznike in srečno novo leto!
LETOS PRAZNUJEMO 30 LET!

KLJUČAVNIČARSTVO
JANHAR VALENTIN
Ob šoli 10
1217 VODICE
tel.: 061/823-434

Jutri (sobota) bo NAJ, NAJ, NAJ, v dvorani kulturnega doma v Vodicah

Vodice in Gorenjski glas z vami

V okviru srečanj z Gorenjskim glasom bo prva prireditev že danes (petek) zvečer, ko se bo v dvorani kulturnega doma predstavila dramska skupina iz Selc. Jutri (sobota), 14. decembra, ob 19. uri pa bo kulturno zabavna prireditev Vodice in Gorenjski glas, pokrovitelj pa bo Gorenjska banka Kranj.

Dvakrat smo bili do zdaj na željo domačinov oziroma društev z Gorenjskim glasom že v gosteh. Prvič so nas ob jubileju Alpskega kvinteta povabili gasilci v Gorje, kjer smo imeli v začetku avgusta kulturno zabavno prireditev Gorje in Gorenjski glas z Naj, Naj, Naj. Drugič pa smo bili oktobra v Gorenji vasi z domačimi društvi. Tudi takrat je bilo Naj, Naj, Naj in na svoj račun so ob zanimivosti v Gorenji vasi in okoliških krajih prišli tudi vsi, ki imajo radi glasbo, zabavo, smeh in ples.

Vodice so že nekaj časa na trenutke nekako izstopale iz povprečja najrazličnejših dogajanj na Gorenjskem. Kot ena (N)ajmanjših občin so bile med (N)ajbolj prizadevnimi, ki so se odločile za celostno podobo in občinski praznik. Ob sosednji občini Mengeš, kjer so imeli zares lepo praznovanje občinskega praznika, tudi v Vodicah v začetku septembra niso zaostajali. Kar nekaj dni so se vrstile prireditve. Med še nekaterimi drugimi dogodki pa je tisto **Naj piko na i** dalo potem še Prosvetno društvo, katerega člani so prenovili že skoraj odpisano dvorano v kulturnem domu. Ob članih Godbe Vodice, ki imajo tudi razlog za slovesnost, smo potem s Prosvetnim društvom Vodice začeli pripravljati jutrišnjo kulturno zabavno prireditev Naj, Naj, Naj Vodice in Gorenjski glas. Pravzaprav se bo srečanje domačinov in prirediteljev z gosti in Gorenjskim glasom začelo že danes (petek), ko bodo na obisku v dvorani kulturnega doma v Vodicah dramska skupina iz Selc. Ob poldevetih zvečer bodo nastopili v prenovljeni dvorani kulturnega doma.

Zanimivo, veselo in predvsem Naj, Naj, Naj pa bo potem jutri (sobota) zvečer. Zanimivosti, ki so na neki način Naj, Naj, Naj namreč v Vodicah ne manjka. Imajo godbo, katere člani so od letos enotno oblečeni. Imajo pa uniforme, ki jim jih zavidajo godbeniki še katere od godb na Gorenjskem. Sicer pa je vodiška godba Naj še zaradi najmanj enega razloga, za katerega pa boste izvedeli v dvorani, če boste prišli na prireditev. Naj dogodek je tudi, da imajo v Vodicah kar tri glasbene skupine, ki jih za mlade nimajo recimo v vseh občinskih središčih skupaj na Gorenjskem. Imajo tudi poštarja, ki je harmonikar in ansambel, katerega člani niso poštarji. Pa citre nastajajo v Vodicah in znane vodiške preste so svojevrstna zaščitna znamka v občini. Delavni so tudi v društvih, pa na kulturnem področju se lahko primerjajo tudi z večjimi kraji. Za prijetno razpoloženje bodo poskrbeli tudi člani ansambla Blegoš iz Poljanske doline, ki so poznani med drugim tudi potem, da pod mentorstvom Jožeta Burnika negujejo poznani ritem in melodiko ansambla Ivana Ruparja.

Vsega seveda ne bomo razkrili. Še vrsta zanimivih dogajanj bo. Tudi župana in predsednika občinskega sveta bomo "izzvali". In Gorenjska banka, d.d., Kranj se bo predstavila; med drugim tudi z nagradami. Sicer pa bomo izžrebali kar nekaj nagrad in tudi drugih presenečenj za obiskovalce in naročnike Gorenjskega glasa ne bo manjkalo. Skratka, veselo bo. Začelo se bo ob 19. uri, trajalo pa bo po končanem programu oziroma žrebanju vstopnic še kakšno uro, ko bo za ples igral ansambel Blegoš, za okrepčilo pa bodo poskrbeli člani Prosvetnega društva Vodice. Dobimo se torej jutri (sobota) ob 19. uri v dvorani kulturnega doma v Vodicah. •

A. Žalar

Vodice se potrjujejo kot mlada občina

Šestnajst krajev je v občini Vodice. Čeprav težav na vseh področjih ne manjka, se rezultati v samostojni občini že kažejo na različnih področjih. Pa ne le v Vodicah, tudi v drugih krajih v občini. Posebnost Vodic pa je trenutno tudi ta, da so krajani oziroma občani domala pozabili, kaj sta kolo in avto. Vodice so zaradi komunalnega urejanja in rekonstrukcije z avtom in kolesom praktično neprevozne in komaj prehodne za peš.

Dvorana kulturnega doma je bila tako rekoč "pred odpisom". Potem pa so se letos prostovoljno lotili prenove člani Prosvetnega društva Vodice, katerega začetki segajo v leto v1936. Potem ko je do letos poleti nekajkrat dejavnost v društvu zamrla, so se pod vodstvom **Damjana**

Stanonika poleti lotili prenove dvorane. "Društvo ima danes okrog 50 članov iz vse občine, sodelujemo z vsemi društvi, imamo dramsko skupino, za prenovo dvorane pa smo ob pomoči občine in obrtnikov naredili 3000 prostovoljnih ur."

Začetki Godbe Vodice menda segajo v leto 1925. Redno pa delujejo od 1975. leta. Ob 20-letnici so si zadali nekaj ciljev. "Dva smo že uresničili, ugotavlja predsed-

nik godbe **Boris Kubelj**. Tako že imajo nove in zares izvirne obleke, v teh dneh pa so pred praznično promocijo kasete in CD. Zdaj jih čaka še drugi del: v programu imajo nove inštrumente, skupna želja pa je ustanovitev glasbene šole v občini. Med prvimi tremi godbami od 160 v Slovenji so vodiški pred bližnjo promocijo CD. Pri tem pa so jim pomagali tudi občina Vodice, Gradbena mehanizacija Jagodic, revizijska hiša Podboršek, KGM Kurivo in gradbeni material, Peter's Teleurh, GPG Grosuplje in Krka Novo mesto.

Z novo občino so Vodice dobile tudi svojo gasilsko zvezo, ki združuje šest društev. Predsednik gasilske zveze **Janez Jenko,** iz Sela pri Vodicah, ki je tudi predsednik PGD Šinkov Turn, ocenjuje, da so vsa društva v občini trenutno povprečno dobro opremljena. Izobraževanju in usposabljenosti v vseh društvih namenjajo veliko pozornost, pa tudi dobro gospodarjenje je vrlina gasilcev v občini Vodice. Letos je eno od društev dobilo visokotlačno črpalko, potrebujemo pa v občini še eno avtocisterno.

Smo pred sprejemanjem programa za leto 1997 in pred občnimi zbori. Vsem gasilcem in občanom želim vesele božične praznike in srečno ter zdravo novo leto.

Veselo po domače

V petek, 27. decembra, ob 19. uri bo v dvorani kulturnega doma v Vodicah koncert Veselo po domače v novo leto. Vstopnice so že v prodaji v trgovinah Bergant (tel.: 061/824-414) in Erce v Vodicah (tel.: 061/823-325), v trgovini na Skaručni (tel.: 061/823-202) in v Gorenjskem glasu (malooglasna služba), Kranj, Zoisova 1 (tel.: 064/223-444). Tudi za koncert Veselo po domače v novo leto 28. decembra na Bledu so vstopnice v prodaji v malooglasni službi Gorenjskega glasa v Kranju.

OKREPČEVALNICA Marjana
Nudimo vam raznovrstno izbiro pijač, sendvičev ter sadne in sladoledne kupe
ODPRTO od 7. do 22. ure, PONEDELJEK od 18. do 22. ure
1217 Vodice, BRNIŠKA C.60, tel.:061/823-316
OBČANOM IN STRANKAM VOŠČIMO VESELE BOŽIČNE PRAZNIKE TER SREČNO NOVO LETO 1997

Mizarstvo Stanonik
Pustnice 52, 1217 Vodice
tel./fax: 061/823-225

Gorenjska Banka
Banka s poslubom

☎ HALO - HALO GORENJSKI GLAS ☎ TEL.: 064/223 111

Naročilo za objavo sprejemamo *po telefonu 064/223-111, faksu 064/222-917 ali osebno na Zoisovi 1 v Kranju oz. po pošti - do 12.30. ure* **dan pred izidom** *Gorenjskega glasa! Cena oglasov in ponudb v rubriki:* **izredno ugodna.**

VOZNIŠKI IZPIT - AVTOŠOLA B in B

LICENCA ZA PREVOZNIKE - B & B, tel. 22-55-22

NAKUPOVALNI IZLETI — **Nedelja** Palmanova 15.12., in **petek** 20.12., Madžarska Lenti 14.12, 19.12., 21.12., Trst 17.12., Rozman, tel.: 064/715-249, Šenčur: 411-887

AVTO ŠOLA ING. HUMAR — Tečaj CPP se začne **v ponedeljek, 16.12. 1996,** ob 9. uri dopoldne in ob 18. uri popoldne. **Tel.: 311-035**

JEREB d.o.o. 621-773, 682-562 — **SILVESTROVANJE** v Budimpešti od 30.12. do 1.1.1997 - 3 dni. **CENA 320 DEM**

ZALA *Britof pri Kranju Tel.: 064/241-841* — Nudimo vam **bogat jedilnik,** tudi specialitete, ki jih ni povsod. Ponudili vam bomo ribje jedi, zrezke, žrebičkov hrbet, pizze, solate, sladice in še in še. Vabljeni tudi na nedeljska kosila. Sprejemamo tudi **naročila za skupinske zabave** (do 50 oseb). **Prepričajte se, ne bo Vam žal!**

METEOR d.o.o. 422-781 Cilka tel.: 411-510 — 21.12., LENTI; 23.12. Celovec - BOŽIČNI, popoldanski nakupi v Italiji 17.12., 1.2. Munchen

Z AVTOBUSOM NA IZLET — 21.12. LENTI; 26.12. JASLICE POSTOJNSKA JAMA **Drinovec, tel.: 064/731-050**

RAČUNOVODSKI SERVIS KRANJ — Samostojni podjetniki, lastniki d.o.o., **pokličite 0609 641-277 ali 064 228-162** in nam zaupajte vodenje poslovnih knjig.

SESALCI ČISTILCI — Prodaja zelo kvalitetnih globinskih sesalnikov FABEL in vsestransko uporabnih sesalnikov MIMO za suho in mokro čiščenje, ki zmorejo vse - na obroke. **Naročila neobvezne predstavitve na domu po tel.: 685-600.**

WEBASTO EBERSPAECHER — GRELNIKI KAMIONSKIH KABIN Prodaja, montaža, servis OMNIA TRADE SP, d.o.o., C. Ljubljanske brigade 23, tel.: 061/159-76-08

TERME LENDAVA HOTEL LIPA TEL. 069/75-720 75-721, 75-208 — **POPUSTI** v terminih 1. - 26. 12. 96 in 3. 1. - 15. 2. 96 (7 dni - 9 %, 10 dni - 12 %, 14 dni - 20 %) **7 polpenzionov že za 39.165 sit, UPOKOJENCI ŠE 10 %** pop. 5 dnevno **SILVESTROVANJE že za 39.500 sit,** 5 dnevni **BOŽIČNI PROGRAM ŽE ZA 30.300 SIT.**

AKUMULATORJI *Rezervni deli za kmetijsko mehanizacijo Servis in popravilo traktorjev in kardanov* — Trgovina Klasje, d.o.o., Kranj vam nudi vse tipe akumulatorjev (servis in brezplačna montaža), rezervne dele za traktorje IMT, Zetor, Univerzal, Fiat, Tomo Vinković, Torpedo, Ursus. Nudimo vam popravilo vse mehanizacije (generalna popravila motorjev, menjalnikov, hidravlike) tudi na vašem domu. **KLASJE, d.o.o., C. na Klanec 9, Kranj; tel.: 064/331-375**

VINOTEKA VIKY ŠENČUR Tel.: 411-384 — Pridi, vidi in se čudi, kaj ti Vinoteka VIKY nudi. Po želji nabavimo, dostavimo, serviramo in aranžiramo buteljčna vina že od 296 SIT dalje.

SUZUKI BOGATAJ Zvirče 30/a, Tržič Tel.: 58-850, 57-208 — Neverjetni **NOVOLETNI POPUSTI** za vse modele **SUZUKIJA! Suzuki Swift 1.3 GLS** servo volan za samo **14.990 DEM, Suzuki Alto** za samo **12.990 DEM, Suzuki Baleno 1.6 GL 19.990 DEM. Se priporočamo!**

HOKO PREVOZI Tel.: 53-876 in 57-757 po 20. uri — V LENTI po nakupih vsak **četrtek** in **soboto,** ostali dnevi CELOVEC, TRBIŽ, TRST, PALMANOVA.

VIKEND TEČAJI NEMŠČINE — (začetni in nadaljevalni) **za odrasle in dijake. Prof. Meta Konštantin, s.p., tel.: 064/621-998,** Škofja Loka, Podlubnik 253.

GASSER *AVTOBUSNI PREVOZI SP. SORCA 5* — **MADŽARSKA LENTI - nakupovalni izlet 14. 12., 21. 12., 28. 12.; obisk živih jaslic - POSTOJNSKA JAMA 29. 12. UGODNE CENE • INFORMACIJE** na tel.: **064/697-058**

Restavracija Park Koroška 10, Kranj tel. 221-203 — Prijetna presenečenja v mesecu decembru in silvestrovanje. Zabavala vas bo dalmatinska skupina Nava, Dixieland, v najdaljši noči pa duo Minimax. Sprejemamo rezervacije za silvestrovanje po ceni 6.500 SIT - aperitiv, slavnostna večerja, presenečenja... VABLJENI!

AVTOBUSNI PREVOZI Markun Ivan s.p. — Prednovoletni nakup BRATISLAVA - MALACKY **v četrtek, 19. 12., ob 21. uri.** Prijave po tel.: 064/42-10-16 in 061/329-164

ŠIVILJSTVO IN TRGOVINA "CVETKA" TEL.: 225-162 — Nudimo Vam **ZNIŽANJE** otroške BUNDE od -10 do -20 %, ženske HLAČE deftin, špic hlače in tunike - 10 %. **Od 10. 12. dalje lahko vsak nakup s čekom plačate z zamikom na 15. 1. 97. Del. čas:** 9. - 12., 15. - 19., sobota 9. - 12. ure. **Vabljeni!**

TRGOVINA No9 ZADRUŽNI DOM PRIMSKOVO — Ob tretji obletnici trgovine največja in najcenejša ponudba zimske jakne 4999 SIT za odrasle in 3999 za otroke, delovne halje 100 % bombaž številke od 46 - 52 samo 999,- SIT, zimske majice dolgi rokav 1499 SIT za ženske in moške in še in še poceni proizvodov. Ne zamudite izjemne priložnosti!

GOSTIŠČE METKA Podljubelj 140, tel.: 59-086 odprto vsak dan — - klasična in posebna **PERUTNINSKA PONUDBA** - nedeljska kosila - možnost nočitve - ugodnosti za zaključne družbe

RUBIN, d.o.o., KOKRICA tel. 245-478 — V **komisijsko prodajo** poleg drsalk, smuči... vzamemo tudi **športna oblačila** - bunde, pajace, komplete, rokavice. Del. čas: vsak dan od 15. do 19. ure, sobota 9. do 13. ure

TRŽNICA CERKLJE — Ko se vračate s smučanja na Krvavcu, se ustavite na tržnici v Cerkljah. Zagotovo boste našli tudi kaj zase, za najmlajše pa so pripravili v decembru tudi zabaviščni park. Zaradi boljše ponudbe je uporaba stojnic v decembru za razstavljalce brezplačna. Tržnica je odprta ob petkih od 15. do 21. ure, ob sobotah 8 do 18. ure in ob nedeljah od 8. do 18. ure.

Obnovljena GOSTILNA PR'PRIMOŽK Pristava, tel.: 57-585, vas vabi — na **malice** po 450 SIT, kosila 800 SIT; sprejemamo rezervacije za zaključene družbe, večje skupine 5 % popust. **OBIŠČITE NAS, ZADOVOLJNI BOSTE!**

SINGER — Na novoletnem sejmu v Kranju. Šivalni stroji, likalne preše (staro za novo - concerto 2)

VESELA TOMBOLA SR. VAS 21, ŠENČUR tel.: 064/441-950 — Želite razveseliti vašega otroka. Ponujamo vam didaktično in družabno igro, prek katere se otrok igra in uči. Spoznava sadje, zelenjavo, živali in cvetlice. Primerna je za otroke od 4. leta dalje, zlasti za male šolarje in nižjo stopnjo OŠ. Še posebno bo prav prišlo ob zimskih dneh in počitnicah.

ZA USPEŠEN POSEL POKLIČITE 064/223-111 GORENJSKI GLAS

VEDEŽEVANJE, ASTROLOGIJA, NUMEROLOGIJA M*gic line 090 4 123 TUDI PISNO, p.p.34, Ljubljana Črnuče 156 SIT/min

VEDEŽ S.P. VEDEŽEVANJE, ASTROLOGIJA RAZLAGA SANJ, DELO, DENAR, SVETOVANJE OZ. REŠEVANJE PROBLEMOV, KI VAS MUČIJO **090 44 78** cena 0,5 min/78 SIT

DISCOTEKA ARX RADOVLJICA
Danes po 22. uri koncert skupine PRLJAVO KAZALIŠTE

MALI OGLASI

☎ 223-444

APARATI STROJI

MOBITEL YANNI d.o.o. - kompletna ponudba, dobava takoj. Ne izgubljajte časa, pokličite zastopnika na 0609/612-256, 064/226-751 15141

Prodam avtomat za urezovanje matic ozke od M 3 naprej. ☎862-687 37431

Ugodno prodam osebni RAČUNALNIK PC 386 DX 40, 4 Mb RAM, 200 Mb HDD, Trident VGA,s programsko opremo, brez tipkovnice in monitorja. ☎862-827 37498

Prodam novo ENOOSNO KIPER PRIKOLICO dol. 43, šir. 190, nosilnost 5 ton, 3500DEM. Kociper, Podboršt 5, Komenda 37507

SKRINJO 220 l, nova + garancija dve leti. ☎67-715 37510

Prodam dva črno bela TELEVIZORJA še v dobrem stanju. ☎246-851 37524

Popolnoma novo termoakumulacijsko PEČ prodam za 30.000 SIT. ☎326-270 37710

Prodam MOLZNI STROJ Virovitica, malo rabljen. ☎861-640 37712

Prodam 3 fazni dvotarifni ŠTEVEC tip T 27 CDV. ☎312-345 37717

Ceneje prodam nov avtoradio Car Techinc z zvočniki. ☎242-556 37764

Pralni stroj Gorenje, brezhiben, prodam. ☎332-350 37787

Servis elek. roč. orodja Black & Decker, Iskra, orig. rez. deli. Kodrič, zg. Besnica 36, ☎403-153 37797

Prodam pultni pomivalni stroj elektrolux švedski, ugodno. ☎451-502 37798

Ugodno prodam ohranjen rjav kuppersbusch, rabljen dve sezoni. ☎241-228 37801

Prodam novo 9 KW trajnožarečo PEČ na olje, 25000 SIT. Goriče 28 a

KLIMA NAPRAVO 2 KW (50.000 SIT), brzoparilnik 80 l (10.000 SIT), hladilno skrinjo 220 l(12000 SIT), prodam. ☎67-097 37804

Prodam GOLDSTAR električno halogensko PEČ. ☎861-000 37807

Prodam STROJ za izdelavo cementne strešne opeke. ☎730-727 37820

Prodam 7 anten z drogom, ojačevalcem in zaš.opeko za 15.000. ☎411-878 37828

Prodam AVTO-SESALNIK na 12 V, špingel nov za cirkular. ☎324-146 37851

Prodam RAČUNALNIK ATARI 104 O STE in 350 disket. ☎685-050 37854

Prodam RAČUNALNIK 386 z vso opremo (+tiskalnik čb) s programi in nekaj igricami. Cena 500 DEM. Savič, Trg svobode 23, Tržič 37862

AKUSTIMULATOR prodam za polovično ceno. ☎226-921 37863

Prodam dvoredni PLETILNI STROJ, z vso opremo in motorjem za 60.000 SIT. ☎401-494 37866

Nov mali električni PISALNI STROJ TRIUMPH in centralno PEČ kuppersbusch. ☎715-821 37872

Prodam kuppersbusch na DRVA + premog, šir. 45 cm. ☎332-389 37874

Prodam mlin za žito in mešalec za krmila. ☎633-601, zvečer 37885

Prodam univerzalno STRUŽNICO VDF z vsem pripadajočim priborom. ☎58-681 37894

GRELEC NAFTE Bosch za avtomobile do 115 KS prodam. ☎221-872

Prodam nov aparat za čiščenje Junior-Eko 200. ☎718-664 37929

Prodam avtomatsko vrtljivi satelitski sprejemnik Pace PSR 800 plus, za 550 DEM. ☎802-116 Bojan 37936

Prodam 2 termoakumulacijski peči, 2 in 3 KW. Luznar, Begunje 170, Beg. na Gorenjskem 37941

Prodam 3 kom., 3 KW termoakumulacijske peči po 100 DEM. ☎632-465 37944

Prodam KOSILNICO BCS 127. ☎685-518 37965

Poceni prodam malo rabljen vgradni ŠTEDILNIK 2 plin, 2 elek. ☎51-188 38000

Prodam elektro motorje 1,1, 1,5, 2,2 KW ter manometer za acetilen, vse novo. ☎57-841 38007

Prodam novo 200 l ŠKROPILNICO in mikser za prašiče. ☎422-439 38010

Barvni TV, daljinsko upravljanje in sušilno avbo za lase, prodam. ☎68-463 38023

Prodam ŠIVALNI STROJ Textima (iberdec) z robilcem in TERMOPRES A 3, dim. 35 x 45. ☎421-118 38099

SNEŽNO ROLBO za manjši traktor prodam. ☎403-611, zvečer 38103

Prodam PRALNI STROJ Gorenje, cena 100 DEM. ☎326-741 38108

NAKLADALKE za seno, hribovske in navadne od 8-25 m3, rabljene, SILAŽNI ODJEMALCI za koritaste silose, PAJKI novi in rabljeni, kosilnice BCS, TRANSPORTNI TRAK za spravilo bal sena ali silaže ter drugi stroji, lepo ohranjeni, garancija, dostava na dom. Informacije na ☎061-815-233 38128

Prodam novo SRINJO LTH 300 l - še v garanciji, zapakirana. ☎311-807 38132

GLASBILA

GLASBILA IN SYNTHESIZERJI Roland, Casio, Jamaha in ostala glasbila, ugodno v trgovini SINKOPA, ☎802-274, 801-211 37274

Prodam HARMONIKO starejši tip. ☎421-565 37853

Prodam diatonično HARMONIKO Hohner, trivrstno C F B. ☎733-179 38008

GR. MATERIAL

Prodamo suh SMREKOV OPAŽ in LADIJSKI POD ter HRASTOV in JESENOV KLASIČNI PARKET. ☎064-64-412 37162

Prodam več vrst OKEN. ☎061-841-318 37381

GRADBENI LES - ponte, bankine, deske prodam. ☎633-506, 0609/639-306 37493

Prodam VRATNE PODBOJE hrast natur 15 kom 15x200, lužen hrast 15x250 16 kom, 1 kom OKNO 120x140, 1 kom 120x100, 1 kom 90x90, vse novo, 50 % ceneje kot v trgovini. ☎422-444 37518

LESTVE iz lesa vseh vrst in dolžin! Zbilje 22. ☎061-611-078 37601

Prodam vhodna vrata za stanovanje ali hišo. Cena po dogovoru. ☎223-606 37682

Ugodno prodam notranja vrata s podbojem, lužen hrast. ☎621-993, zvečer 37702

Prodam nova leva in desna balkonska vrata Termopan. ☎691-437 37790

Ugodno prodam DRSNA VRATA 200x150, skupaj z vodili. ☎51-371 37813

Prodam nova masivna vrata, oblečena v plastiko svetlega hrasta. ☎061/815-325 37815

Ugodno prodam 18 m2 lamelnega hrastovega parketa. Vehovec, Medvedova 11 A, Kamnik 37816

KRILA za garažna vrata, hrastova, rabljena, poceni prodamo. ☎685-092, po 20. uri 37825

SNEGOLOVILCI iz nerjaveče pločevine. Ugodna cena, ☎725-319 37866

Prodam 2m3 javorjevih desk 50 mm in žamanje za kurjavo. ☎621-275 37958

Prodam STIROPOR, 85 m2, cena 25000 SIT. ☎451-056 zvečer 37976

Prodam smrekov OPAŽ in BANKINE. ☎491-323 37978

Prodam naravno suh hrast, debeline 3 in 6 cm. ☎64-144 37991

Žagan LES, plohe prodam. ☎403-611, zvečer 38102

Prodajamo PORTUGALSKO PLUTO vseh vrst. ☎241-687 38129

IZOBRAŽEVANJE

Inštrukcije iz matematike in fizike ter priprava na maturo. ☎223-064 37752

Inštruiram KEMIJO za osnovne in srednje šole. ☎227-104 37891

Inštruiram matematiko za osnovne šole. ☎421-183 37977

IZGUBLJENO

Izgubil se je belo-rjav PES MEŠANEC, nizke rasti. Sliši na ime Mejdi. ☎0609/644-221 38029

Prosim osebo, ki je 1.11.96 v Vodicah v bližini pokopališča videla tistega, ki je našel ali pobral denarnico z dokumenti in spominsko vrednostjo, naj se oglasi na ☎061/823-162. DOBI NAGRADO 38097

KUPIM

Odkupujemo vse vrste STARINSKEGA POHIŠTVA, ure, umetnine,nakit, kovance, razglednice... Nudimo tudi kvalitetne RESTAVRATORSKE USLUGE. ANTIKA KIRKA, Gregorčičeva 8, Kranj, ☎211-248, ali ☎47-534 16616

HLODOVINO SMREKE večje količine, E klasa, odkupujemo, cena 15500, I. klasa cena 13500 SIT, fco kamionska cesta. ☎061/864-071 ali 061/864-070 27819

ODKUPUJEMO VSE STARE IN UMETNIŠKE PREDMETE: slike, ure, pohištvo, nakit, kovance in razglednice. VSE TE PREDMETE TUDI RESTAVRIRAMO. ANTIKA, Tavčarjeva 7, Kranj ☎221-037 in 211-927 28359

ODKUPUJEMO SMREKOVO HLODOVINO. ☎064-64-412 37161

Kupim srednje veliko MIZARSKO TRAČNO ŽAGO. ☎59-041 37786

Kupim malo rabljen STROJ za čiščenje piščancev. ☎460-224 37861

Sekular 3 KW za žaganje drv kupim. ☎327-958 37870

Kupim SENO. ☎245-219 37892

Kupim ŠTEDILNIK na drva. ☎731-312 37901

Kupim tudi slabše starine od opreme kmečke hiše. ☎622-135 37962

Kupim smrekovo hlodovino, plačilo takoj ter celulozni les. ☎620-329, zvečer 37971

LOKALI

Prodamo v Kranju poslovni prostor 44,80 m2 na Planini, cena 1580 DEM/m2, prodamo poslovni prostor 20 m2 na Planini. K 3 KERN, 221-353, tel. in fax 221-785 32718

nDDAMO v centru Kranja 110 m2 poslovnih prostorov na odličnl lokaciji v Kranju, CK, telefon, primerno za odvetniško dejavnost, agencijske storitve. K 3 KERN, 221-353, 221-785 33366

PREROKOVANJE REIKI ASTROLOGIJA RAZLAGA SANJ REGRESIJA 090-42-86 Agencija **SIBILA** Agencija na meji znanega Cena min. pog. je 156 SIT

KRANJ STRAŽIŠČE poslovno stavbo s parkirišči, KRANJ večjo poslov. stavbo v bližini Aquasave, KRANJ POSLOVNO HIŠO v centru in posl. stan. hišo ob vpadnici, MEDVODE okolica samopostrežno trgovino z živili, bife, restavracijo, parkirišča, PREDDVOR Kokra DOBRO OHRANJEN LOVSKI DVOREC, 400 m2 v etaži x3, primeren za gostinsko, turistično ali zdravstveno dejavnost, PREDDVOR gostinski lokal na izredno lepi lokaciji, JESENICE center poslovni prostor 127 m2 v pritličju, 2500 DEM/m2, KRANJ okolica 5 km: skladiščne prostore 2 x 380 m2, ŠKOFJA LOKA pizzerijo, bife in trgovino. DOM NEPREMIČNINE, 22-33-00, 0609/650-123 35151

V Škofji Loki prodamo 4 nove lokale na lepi lokaciji, ter več novih garaž v triplex sisteme. Možni krediti. Samo resne ponudbe. PIA nepremičnine. *tel.:622-318, 623-117*

Prodamo zelo lepo hišo s trgovsko dejavnostjo in poslovnimi prostori, ŠK. Loka, trgovina je v obratovanju, vpeljana in znana med ljudmi. Prodajna cena 450.000 DEM. PIA NEPREMIČNINE, 623-117, 622-318 34828

PRODAMO hišo in lokal v Kranju, lokal v celoti opremljen in v obratovanju. Vsi priključki, skladišče, dostava urejena, poslopje obnovljeno v celoti 1991 leta, cena visoka, vendar vredna greha. Samo resne ponudbe!! PIA NEPREMIČNINE, 623-117, 622-318 34840

Prodamo v Gozdu Martuljku turis. objekt, 11 sob v pritličju in nadstropju, ter 20 ležišč v podstrešju, objekt stoji ob glavni cesti, lasten parkirni prostor, parcela 475 m2, cena 270.000 DEM. K3 KERN, Kranj, 221-353, 221-785 35815

ODDAMO ŽABNICA skladiščno-proizvodne površine od 50-100 m2, ob cesti, OTOČE oddamo cca 100 m2 proizvodno skladiščnega prostora.. DOM NEPREMIČNINE, 22-33-00, 0609/650-123 37008

Poslovni prostor primeren za skladiščne prostore ali mirno poslovno dejavnost, z vsemi dokumenti, v Sp. Besnici oddamo v najem za 800 DEM mesečno z šestmesečnim predplačilom. AGENT Kranj, 223-485 ali 0609/643-493 37075

ODDAMO V KRANJU pisarne 10 m2, 22 m2, 60 m2 (dve sobi) in skladišče 240 m2 ter pri RADOVLJICI proizvodno halo 400 m2. PRODAMO v Krnaju pisarne in vpeljan večji gostinski lokal, proizvodno halo pri Kranju 1200 m2 in pri Radovljici 800 m2. APRON, 331-292, 331-366 38055

NAJAMEMO GOSTINSKE IN TRGOVSKE LOKALE NA RAZLIČNIH LOKACIJAH, LAHKO NEOPREMLJENE TER V KRANJU SKLADIŠČE 400 m2. APRON 331-292 38057

Oddam staro HIŠO za določen čas, primerno za skladišče. Vhod ob glavni cesti, cca 100 m2. ☎421-118 38070

Prodamo v bližni Kranja gostinski objekt (pizzerija, bistro in igralnica) s teraso. K 3 KERN, 221-353, tel. in fax 221-785 37588

GOSTINCI POZOR!
Prodamo hišo z lokalom v centru Kranja ter hišo z lokalom in pizzerijo v Preddvoru.
Samo resne ponudbe
PIA NEPREMIČNINE, tel.:064/623-117, 064/622-318

Prodamo TRGOVSKO OPREMO zelo ugodno. ☎403-128 37621

ODDAMO V NAJEM: v Lescah oddamo v najem trgovski lokal v izmeri 47 m2 za najemnino 15 DEM/m2, možnost takojšnjega obratovanja, v Begunjah oddamo v najem poslovni prostor na odlični lokaciji, primeren za trgovino, predstavništvo, itd. Najemnina znaša 600 DEM, na Hrušici na izredno zanimivi lokaciji oddamo v najem dva poslovna prostora primerna za ordinacijo, kozmetični ali frizerski salon, najemnina 600 in 400 DEM. MAKLER BLED, 742-333, 742-334 37775

V KRANJU IN OKOLICI ODDAMO poslovne prostore različnih velikosti in namembnosti. STANING 242-754 37845

KRANJ C. Staneta Žagarja prodamo poslovni OBJEKT (trgovina in pisarne) 130 m2, vseljivo takoj, cena 220 000 DEM. ☎061/13-19-356, 061/133-85-59 37876

Oddam v najem v okolici Tržiča trgovski objekt v celoti opremljen, z vpeljano dejavnostjo. ☎0609/616-914 38033

Kranj, C. St. Žagarja oddamo poslovne prostore 130 m2 v dveh etažah, s parkirnimi prostori, primerno za neživilsko trgovino ali pisarniško dejavnost. ☎061/13-19-356 38041

V Škofji Loki prodamo stanovanjsko hišo s trgovino v obratovanju.
Izredna lokacija! K hiši spada tudi dvorišče in del parcele. Samo resne ponudbe PIA NEPREMIČNINE, tel.: 623-117, 622-318

VEDEŽEVANJE-SVETOVANJE 090 44 90 Merkant-com d.o.o. 1min 156 SIT

Ribno pri Bledu nujno prodamo poslovno stanovanjski objekt cca 450 m2 uporabne površine, z industrijskim tokom, na 1650 m2 lepe parcele, možnost dostopa z kamioni, za 250.000 DEM. AGENT Kranj, 223-485 ali 0609/643-493 37090

ODDAMO v centru Kranja oddamo 100 m2 v pritličju, primerno za ordinacijo, odvetniško pisarno, ODDAMO tekstilno trgovino v bližini Kranja 5,5 x 3,5 m, na Bledu v bližini cca 400 m2 proizvodno-skladiščnih prostorov v dveh etažah, cena 7DEM/m2. K 3 KERN, 221-d353, 221-785 37587

KOLESA

Prodam CTX 80 in ledvični pas Spedy za 800 DEM. ☎682-193 38049

Prodam OTROŠKO ZIMSKO VREČO za na voziček. ☎326-869 38113

OSTALO

Izpsodite si VIDEO KAMERO SONY, uporaba je enostavna, posnetki odlični, cena ugodna. ☎222-055 37040

Lestve iz lesa vseh vrst in dolžin dobite v Zbiljah 22. ☎061/611-078 37451

BOŽIČNO-NOVOLETNE LUČKE 100 kom v barvah z melodijami, utripajoče 1600 SIT in brez melodij 1000 SIT. Pošiljemo tudi po pošti. ☎063/772-095 37550

Prodam lepe OKVIRJENE in NEOKVIRJENE GOBELINE - šivam tudi nedokončane. ☎323-131 37748

Za vas bomo vedno našli pravi nasvet in pravo glasbilo.
BOOM POP DESIGN music shop
Vse, ki ste in bi radi postali glasbeniki, vas vabimo v novo trgovino z glasbili in opremo na Koroški 29 v Kranju.
064/211-924

OBVESTILA

Enodnevni NAKUPOVALNI IZLET na Madžarsko in v Italijo vsak teden. ☎491-442 37005

Odstopim TELEFONSKO ŠTEVILKO. ☎222-703, zvečer 37888

OBVESTILO KRAJANOM LAJŠ
18. 12. 1996 ob 19. uri
bo pri ŠTIHELNU ustanovitveni OBČNI ZBOR Agrarne skupnosti Lajš.

OBLAČILA

ŽENSKE BARETE dvojne in OTROŠKE KAPE Hugo dobite ☎715-050 37559

Prodam ali posodim dolgo belo POROČNO OBLEKO vel. 38-40. ☎421-260 37811

KRZNEN PLAŠČ, krzneno jakno št. 40 in dekliško garderobo, prodam. ☎725-034 37824

TV-VIDEO-AUDIO-HI-FI
ALF
ZASTOPSTVO IN PRODAJA
PIONEER Sherwood
PREDBOŽIČNI NAKUPI
NAJCENEJŠI DOLBY SURROUND PRO-LOGIC RECEIVER 49.900
IN KOMPLET PETIH ZVOČNIKOV S SUBWOOFERJEM 32.900
GSM ERICSSON 69.900
PRI NAS JE DENAR VREDEN VEDNO VEČ
CANKARJEVA 5, KRANJ
TEL.:064/222-055

OTR. OPREMA

Prodam OTROŠKI VOZIČEK, malo rabljen, cena po dogovoru. ☎245-067 37746

Ugodno prodam otroški avtosedež. ☎422-557 po 16. uri 37757

Prodam otroško posteljico z jogljem, otr. voziček Pegg in previjalno mizo. ☎324-304 37880

Prodam OTROŠKO STAJICO, HOJICO in STOLČEK. ☎411-282 37889

Prodam nov KOSMODISK. ☎621-217 37792

Poceni prodam 45 l AKVARIJ z vso opremo. ☎330-314 37806

Prodam KMEČKE SANI, lepo ohranjene. ☎332-561 37911

*Marjanu Kavčiču iz Dražgoš za uspešno opravljeno diplomo na Fakulteti za strojništvo **iskrono čestita Katarina.***

Zbiramo NAROČILA ZA PRODAJO DIMLJENIH RIB februarja - marca. ☎326-165 37987

Obstajajo čudeži?! Zdravilo Arineja za živce in epileptične otroke. Rizvič-Praprotnik, Podnart 25 B 37999

ODKUPUJEMO DELNICE SAVE KRANJ in PETROLA po najvišjih cenah. Tel.: (061) 13-25-102

PRIDELKI

Prodam krmni krompir. Žabnica 30, ☎312-022 37105

SENO GOVEJE balirano z dostavo, prodam. ☎067/53-104, zvečer 37618

Prodam neškropljena JABOLKA voščenke, bobovce ter jabolčni kis. ☎471-607 37735

Prodam jabolka in krompir za ozimnico ter zelje. Jerala, Podbrezje 218, ☎731-302 37778

Prodam dobro naravno domače VINO iz dolenskega grozdja belo in rdeče. ☎736-619, Sr. Dobra 14, Kropa 37814

Prodam neškropljena JABOLKA voščenke, zelje v glavah in rdeči, beli krompir. ☎431-507 37847

Krmilni in jedilni KROMPIR prodam. ☎325-754 37849

Prodam KROMPIR za krmo, cena ugodna in jedilni. Hafner Vinko, Dorfarje 22, 633-309 37865

JABOLKA, KROMPIR, KITAJSKO ZELJE IN ZELJE V GLAVAH DOBITE PRI MATIJOVC, Jeglič, Podbrezje 192, ☎731-144 37884

Prodam krmni KROMPIR. ☎311-766, Žabnica 43 38028

Prodanm REPO za kisanje. ☎421-535, od 18. do 19. ure 38098

Prodam DOMAČ ŠPEH. ☎421-088

POSESTI

ODDAJAMO opremljen in neopremljene hiše v Škofji Loki. Možen dolgoročni najem. Plačilo po dogovoru. PIA NEPREMIČINE, 623-117, 622-318 32658

Prodamo ČUDOVITO HIŠO s parcelo med Šk. Loko in Žabnico, ki vam zaradi ogromnih bivalnih površin omogoča, da živijo v njej tri starostne generacije. Cena je 430.000 DEM, možen dogovor. PIA NEPREMIČNINE, 623-117, 622-318 32662

Prodamo JESENICE gornji del hiše z vso opremo, Jesenice v centru mesta starejšo hišo na parceli 1000 m2,cena 70.000 DEM. K 3 KERN 221-353, tel in fax 221-785 32927

GSM mobilni telefon Panasonic
Telefaks KX-F 1100 BX/S na navadni papir s telefonom in tajnico
Tel.: 080-1590 BREZPLAČEN KLIC BREZPLAČNE INFORMACIJE
T telefon trade KRANJ d.o.o.
UPRAVA KR.: Staneta Žagarja 27a, tel.: 064 222-868
PE KR : Ljubljanska 1, tel./fax: 064 222-150
PE LJ : Brilejeva 12, tel./fax: 061 1590-232
PE LJ : BTC - hala A, tel./fax: 061 1852-710

PRODAMO BLED Ribno 20 let staro hišo z delavnico v pritličju na parceli 1800 m2, Bled starejša hiša v centru na parceli 280 m2, cena 125.000 DEM, Bled hiša meščanskega videza na parceli 1200 m2, cena 330.000 DEM. K 3 KERN, 221-353, tel. in fax 221-785 34811

PRODAMO PŠENIČNA POLICA - kmečko hišo in gospod. poslopje, parcela 1574 m2, v Domžalah, na odlični lokaciji hišo v III. gr. fazi s parcelo 360 m2. K 3 KERN, 221-353, tel. in fax 221-785 34812

PRODAMO KRANJ podkleteno, enonadstropno hišo s parcelo 600 m2 v BITNJAH na odlični lokaciji enonadstropno hišo, spodaj za poslovno dejavnost, zgoraj stanovanje. K 3 KERN, 221-353, 221-785 34813

KRANJ TRSTENIK prodamo vikend parcelo 500 m2, z vso dokumentacijo, izgrajeno, I. ploščo, cena 50.000 DEM. K 3 KERN, 221-353, 221-785

V MOJSTRANI prodamo dve dvostanovanjski hiši na večjih parcelah prodajna cena od 350.000 dem DO 500.000 DEM. PIA NEPREMIČNINE, 623-117, 622-318 34835

ŽABNICA pri Šk. Loki prodamo večjo hišo. PIA NEPREMIČINE, 623-117, 622-318 34836

Prodamo novo končno vrstno hišo na Drulovki, lepo urejen in ograjen vrt, stanovanjske površine je 200 m2. Prodajna cena 280.000 DEM. PIA NEPREMIČNINE, 623-117, 622-318 34837

DVOJČEK hišo prodamo na Jesenicah, Tomšičeva ul. hiša v 3. etažah, meri 3x74 m2, vsi priključki, prodajna cena 205.000 DEM. PIA NEPREMIČNINE, 623-117, 622-318 34839

ASTROLOGIJA IN VEDEŽEVANJE po telefonu ali osebno 090-41-43 156 SIT/min Zelda 8 d.o.o.

Prodamo stan. hišo v Hotavljah, Šk. Loka, prodajna cena 160.000 DEM. PIA NEPREMIČINE, 623-117, 622-318 34841

Prodamo zgornji DEL HIŠE v Retečah. Prodajna cena je 60 000 DEM. PIA NEPREMIČNINE ☎623-117 in 622-318 34842

Prodamo končno VRSTNO HIŠO Dašnica-Železniki. Hiša je v 3. gradbeni fazi, prodajna cena pa je 115 000 DEM. V ceni je še nekaj gradbenega materiala. PIA NEPREMIČNINE ☎623-117 in 622-318 34843

Prodamo na Drulovki na krajni lokaciji prodamo atrijsko hišo, 400 m2 sveta. K 3 KERN, 221-353, 6el. fax 221-785 35068

V KRANJU IN OKOLICI TAKOJ KUPIMO ENODRUŽINSKO SAMOSTOJNO HIŠO LAHKO TUDI STAREJŠO POTREBNO ADAPTACIJE Z VRTOM. POSING, 224-210, 222-076 35770

KUPIMO za znane kupce enodružinske hiše na Gorenjskem, KUPIMO KRANJ CENTER v bližini avtobusne postaje kupimo hišo, KUPIMO AMBROŽ pod Krvavcem vikend ali zazidljivo parcelo, KOVOR pri Tržiču travnik ali njivo KUPIMO KRANJ z okolico kupimo starejšo hišo potrebno popravila. DOM NEPREMIČNINE, ☎22-33-00, 0609/650-123

PARCELE PRODAMO Škofja Loka: prodamo lepo, cca 700 m2, zazidljivo parcelo, 90 DEM/m2, SR. DOBRAVA nad Podnartom 500 m2, 25000 DEM, KRIŽE več sončnih parcel v hribu; pod DOBRČO - zazidljivo parcelo z lepim razgledom, 1000 m2, 50.000.DOM NEPREMIČNINE, ☎22-33-00, 0609/650-123 35885

Prodamo v Šenčurju hišo v gradanji, izdelana do strehe in vgrajena okna, RADOVLJICA hišo dvojček z lastnim vhodom, cena 160.000 DEM, Bl. Dobrava prodamo obnovljeno dvostanovanjsko hišo, parcela 587 m2, cena 178.000 DEM, SEBENJE pritličje nove hiše z vrtom in lastnim vhodom, cena 130.000 DEM, TRŽIČ po znižani ceni starejšo hišo v mestu, primerno za bivanje, cena 70.000 DEM , v Žiganji vasi hiša v 3. gr. fazi, cena 130.000 DEM, ZALOG pri Cerkljah, montažna hiša z zidano kletjo, parcela 977 m2. K 3 KERN, 221-353, tel. in fax. 221-785 36279

Prodamo stn. kmečko hišo, Podhom 28 Zasip, Bled hiša je starejša ima stanovanjsko urejeno pritličje, mansarda pa je potrebno obnove. Prodajna cena 80.000 DEM. PIA NEPREMIČNINE, 623-117, 622-318 34827

V Kamni Gorici pri Kropi prodamo polovico hiše (pritličje, klet in 326 m2 parcele na kateri stojita dva gospodarska poslopja). Prodajna cena 85000 DEM. PIA NEPREMIČINE, ☎623-117, 622-318 34833

AVTOhi-fi
AVTO·avdio·alarm·mobitel·SYSTEMS
Stružnikova 19, 64208 Šenčur
Tel., Fax: 064/411 016
ŽELIMO VAM VESELE BOŽIČNE IN NOVOLETNE PRAZNIKE
Namesto za nakup voščilnic in poslovnih daril smo denar namenili v dobrodelne namene!

ODDAMO KRANJ 2 ss, 50 m2, neopremljeno, 400 DEM/mes., enoletno predplačilo, KRANJ Planina 2+2, 100 m2, opremljeno, 700 DEM/mes, brez predplačila, KRANJ Planina I 1 ss, 45 m2, delno opremljeno, 500 DEM/mes, letno predplačilo, ŠKOFJA LOKA Hafnarjevo nas. stanovanje 150 m2 v hiši z vrtom in garažo, 900 DEM/mes, OTOČE stanovanje v hiši 1 s ali 2 ss, samostojni vhod, 300 DEM/mes.. DOM NEPREMIČNINE, 22-33-00, 0609/650-123 36466

Prodamo polovico hiše, Drulovka Kranj v hiši so vsi priključki, starost 17 let, parcela meri 580 m2, dve garaži, drvarnica, prodajna cena 250.000 DEM. PIA NEPREMIČNINE, 623-117, 622-318 36800

Prodamo starejšo HIŠO v ŠKOFJI LOKI, Hafnerjevo nas. stanovanjske površine ima 80 m2, CK, tel., 2 garaži, parcela meri 600 m2, zidana 1948 leta, obnovljena 1970, prodajna cena 156.000 DEM. PIA NEPREMIČNINE, 623-117, 622-318 36801

V okolici Bleda kupimo zazidljivo parcelo do 500 m2, na lepi sončni lokaciji za znanega interesenta, cena po dogovoru. AGENT Kranj ☎223-485 ali 0609/643-493 37069

Stiška vas pod Krvavcem prodamo nov vikend, dim. 8x6, na 1000 m2 zemljišča, neurejena okolica, vseljiv, za 100.000 DEM. AGENT Kranj, ☎223-485 ali 0609/643-493 37070

V Poljanah nad Škofjo Loko oddamo 120 m2 gospodarskega poslopja primernega za poslovno dejavnost diskont ali podobno. Najemnina po dogovoru. AGENT Kranj 223-485, 0609/643-493 37073

Ribno pri Bledu prodamo neizdelano, vseljivo hišo 450 m2 uporabne površine, na 1650 m2 lepe parcele, mirna okolica, primerna za več družinsko stanovanje, ali izgradnjo apartmajev, ali kakšno mirno poslovno dejavnost, možnost dostopa z kamioni, cena po dogovoru. AGENT Kranj, 223-485 ali 0609/643-493 37074

Zazidljivo parcelo v Stražišču 365m2, na lepi lokaciji, končna parcela, prodamo za 38.000 DEM. AGENT Kranj, 223-485 ali 0609/643-493 37076

V okolici Kranja kupimo manjšo, starejšo hišo, potrebno adaptacije obvezno ob cesti, na vsaj 500 m2 zemljišča ali starejše gospodarsko poslopje. Cena po dogovoru. AGENT Kranj, ☎223-485 ali 0609/643-493 37078

V Stražišču prodamo zazidljivo parcelo 1025 m2, za 97.000 DEM. AGENT Kranj, 223-485 ali 0609/643-493 37081

V Kranju prodamo novo, poslovno stanovanjsko hišo v dveh etažah, takoj vseljivo za 220.000 DEM. AGENT Kranj, 223-485, 0609/643-493 37084

Na Orehku oddamo spodnjo etažo hiše, popolnoma opremljeno z vrtom pred hišo za 600 DEM + poletno predplačilo. AGENT Kranj, 223-485 ali 0609/643-493 37086

V Zvirčah pri Tržiču, prodamo novo hišo cca 450 m2 uporabne površine, primerna za poslovno dejavnost, podkletena + dve etaži za 450.000 DEM. AGENT Kranj, 223-485 ali 0609/643-493 37087

Britof pri Kranju prodamo hišo v dvojčku, staro 25 let, v dveh etažah za 158.000 DEM. AGENT Kranj, 223-485, 0609/643-493 37088

Pri Poljanah prodamo HIŠO v 3 GF, poleg je stara kmečka hiša, parcela je 1200 m2, dovoz asfalten ter v okolici Gorenje Vasi zemljišče 5200 m2 z gradbenim dovoljenjem ter več VIKENDOV. MIKE & CO d.o.o., ☎226-503 37424

Abakus TRADING, d.o.o.
TRGOVINA Megabit
RAČUNALNIKI ● TISKALNIKI
PC CD ROM ● MULTIMEDIA
SERVIS RAČUNAL. OPREME
TV, video, zvočne, MPEG kartice, CD ROM bralne in zapisovalne enote, mrežni in ISDN adapterji, igralne palice, zvočniki, modemi, tiskalniki, računalniki, monitorji, igre in programska oprema, potrošni material, dodatna oprema...
ugodno!
EPSON STYLUS COLOR 200
43.900 SIT
22-20-30
Obiščite nas vsak dan od 9-13 in 15-18.30 ure
Vodopivčeva 17 (Mohorjev klanec), Kranj
EPSON HEWLETT PACKARD DIAMOND STB LOGITECH

V Kranju prodamo SAMOSTOJNO HIŠO z vrtom do cca. 170 000 DEM in kupimo polovico oz. del hiše. MIKE & CO d.o.o., ☎226-503 37426

V Kranju prodamo zgornji del HIŠE, s 200 m2 vrta, etažna CK, vseljivo 10/97. MIKE & CO d.o.o., ☎226-503

GARAŽO oddam v najem v nebotičniku v Kranju. Krumpak, Kidričeva 30, Kranj 37428

VEDEŽEVANJE 090 42 65 Darko trading d.o.o. 1min 15tj SIT

Zg. Besnica zazidljivo parcelo cca 800 m2, prodam. Ponudbe z navedbo cene na s Šifra: 80 DEM 37513

Prodamo parcele na Besnici, Britofu, Tržiču, Seničnem, Podnartu, Orlove glave, jezersko. K 3 KERN, 221-353, tel. in fax 221-785 37569

V Kranju oddamo 1 sobno z opremo ali brez, 2 sobno z opremo, hišo za poslovno-stanovanjsko dejavnost, SENČUR gornji del hiše, PODBREZJE starejšo hišo za 500 DEM/mes, BLED 2 ss z opremo. K 3 KERN, 221-353, 221-785 37590

Na lepi sončni lokaciji, v Seničnem, prodam zazidljivo parcelo, 1300 m2. ☎222-893 dopo. 57-883 popoldan 37700

BLED izredna lokacija ODDAM NOVO OPREMLJENO HIŠO za 1500 DEM. ☎061/341-202 37709

LESCE-HRAŠE zazidljiva parcela v izmeri 600 m2, ureja se lokacijska dokumentacija, prodamo jo za 53.000 DEM. MAKLER Bled 742-333, 742-334 37768

RADOVLJICA, Kranjska cesta prodamo stanovanjsko hišo v dvojčku 140 m2 stanovanjske površine in 400 m2 zemljišča, cena 140.000 DEM. MAKLER Bled, 742-333, 742-334

Ljubno pri Radovljici del stanovanjske hiše - trisobno stanovanje v nadstropju v izmeri 100 m2, del. skednja, stanovanje je potrebno obnoviti, cena izredno ugodna 28000 DEM. MAKLER BLED 742-333, 742-334 37773

RADOVLJICA del stanovanjske hiše v starem mestnem jedru, 70 m2 koristne površinee in možnost pridobitve še 100 m2, lokacija primerna za poslovno dejavnost, cena 56000 DEM. MAKLER BLED 742-333, 742-334 37774

Počitniška hiška v Javorniškem rovtu - brunarica v izmeri 45 m2 na 700 m2 zemljišča, cena ugodna 39000 DEM. MAKLER Bled, 742-333, 742-334 37776

GORENJSKA kupujemo starejše vseljive hiše po celi Gorenjski za naše stranke. GS 5 STANIČ, tel. fax 715-009 38095

GORENJSKA kupujemo gozdne parcele, zazidljive parcele za hiše in vikende. GS 5 STANIČ, tel. fax 715-009 38096

TRŽIČ - prodamo stanovanjsko HIŠO - dvojček, CK na olje, telefon, dobro vzdrževano, na parceli 770 m2, cena ugodna, možna menjava za 2 ss z doplačilom. MIKE & CO. d.o.o., ☎226-503 38106

Na Pokljuki prodamo LESEN VIKEND in APARTMA, dovoz urejen, krasen razgled. MIKE & CO d.o.o., ☎226-503 38107

PRODAJALNA BAZAR GLAVNI TRG 24, Kranj TEL.: 211-326

OTROŠKA KONFEKCIJA WALT DISNEY:
MAJICE, PULIJI OD **990.- SIT**
PULOVERJI Z MIKI MIŠKO, POCAHONTAS, PEPE-GOOFY **OD 1.990 - 2.890**
PIŽAME, SPALNI PAJACI **OD 1.690 NAPREJ**
TRENIRKE BOMBAŽ **OD 2.190 NAPREJ**
TERMO PULOVERJI PO **4.290**
BUNDE **OD 3.990 DO 5.390**
SPODNJI DELI TRENIRK PO **1.190**
OTR. SMUČARSKI KOMBINEZONI

LESCE: 1. Zelo ugodno prodamo novo manjšo stanovanjsko hišo (100 m2 bivalne površine) na sicer manjši parceli (300 m2), takoj vseljiva hiša - centralno ogrevana, možnost bivanja dveh družin, CENA ZELO UGODNA 132.000 DEM.

2. Priložnost za obrtnika! Ob glavni prometnici v Lescah prodamo dva objekta - staro stanovanjsko hišo (bivalno) in nov objekt v I. gradbeni fazi, cena pa je prav tako ugodna - samo 128.000 DEM

MAKLER BLED, d.o.o., 742-333, 742-334 - družba, ki nepremičnine dejansko tudi proda!

PIZZERIJA "ORLI"

pizze iz krušne peči solate, sladice

ODPRTO VSAK DAN 15.00 - 24.00
SOBOTA 12.00 - 24.00
NEDELJA IN PRAZNIKI 12.00 - 23.00
TEL.:064/461-198

V najem oddam GARAŽO na Kidričevi cesti. ☎226-272, zvečer 37877

Starejšo hišo v Kranju - Stražišče prodam. ☎068/341-916, po 16. uri 37905

LESCE prodamo novo hišo, 170 m2 površine, 450 m2 parcela, CK, tel., balkoni, več vhodov, cena po dogovoru. NEPREMIČNINE OZIRIS, 267-535 38020

Prodamo 50 let staro, lepo vzdrževano HIŠO, večja parcela, cena zelo ugodna, 145.000 DEM. NEPREMIČNINE OZIRIS, 267-535 38021

GARAŽO na Planini oddam v najem. Pokličite ☎411-582 38034

PRIREDITVE

GLASBO ZA OHCETI IN SILVESTROVANJE nudi - TRIO "BONSAJ". ☎421-498 15200

Glasbo za ohceti, prireditve, obletnice vam igrajo "Fantje s'pod Kovčka". ☎685-537 36681

Trio Gorenjski nagelj išče igranje za silvestrovo. ☎58-353 37756

BALONI reklamno-dekorativni potiskani po vaši želji. OSKRBA, d.o.o., tel./fax:062/35-304

DUO KARINA, glasba za ohceti, zabave, v lokalih. ☎225-724 37802

DUO TWIX vas zabava na porokah, obletnicah in lokalih. ☎431-497 37810

GLASBO za ohceti, obletnice, prednovoletne zabave, vam nudi DUO 451-292 37913

TRIO - DUO za ohceti, obletnice, silvestrovo, novo leto - igra, veliko petja. ☎731-015 37935

Prodam SPALNICO za 300 DEM. ☎323-664 37812

Prodam kuhinjsko TUŠ PIPO (3 cevke) (Armal), cena 10.000 SIT. ☎226-351 37857

Ugodno prodam sedežno garnituro in previjalno mizo. ☎472-700 37943

Ugodno prodam SPALNICO stara 6 let, postelja, šestkrilna omara. ☎222-834 37990

Prodam SPALNICO staro 4 leta, cena zelo ugodna. ☎212-681 38005

Prodam kotno sedežno garnituro Mihaela in zamrzovalno omaro Gorenje. ☎56-764 38027

Ugodno prodam lepo ohranjeno OTROŠKO SOBO Darko. ☎431-814

ŠPORT

Prodam SNOWBOARD GOLTES z vezmi. ☎725-300 37711

Prodam dva para SMUČI velikosti 175 cm in 200 cm, cena po dogovoru. ☎731-223 37734

Fantovske DRSALKE Roces 30-35 nastavljive, prodam. ☎730-582 37760

Za 4500 SIT prodam smučarski komplet jakna, hlače, fantovska do 19 let. ☎411-d675 37782

STORITVE

SERVIS TV-VIDEO-HI FI NAPRAV vseh proizvajalcev na ☎324-698 od 9-17 h, Čujič Jože, Smledniška 80, Kranj 24539

TESNENJE OKEN IN VRAT, uvožena tesnila, 10 let garancije, 30 % prihranek pri kurjavi. Prahu, hrupa in prepiha ni več. ☎061/813-553 27489

SERVIS PEN - PRIDEMO TAKOJ, popravila pralnih, pomivalnih strojev, sesalci, štedilnik, bojlerji...☎242-037

Pralni, pomivalni stroj, štedilnik vam popravim za zmerno ceno, dobro voljo vam podarim. ☎331-450, Stanislav Ovčak 36178

Sešijem in popravljam vse vrste ženskih in otroških oblačil. ☎328-232, popoldan 36722

HIŠA, stanovanje od A do Ž - izdelava, storitve, usluge. ☎332-260 36726

ROLETARSTVO NOGRAŠEK nudi rolete, žaluzije, lamelne zavese. ☎621-433, zvečer 37220

SERVIS OLJNIH GORILNIKOV, avtomatike, dobava od peči do cisterne, meritve. BETA-S d.o.o. ☎/fax 874-059 37402

FRIZERSKI SALON ZORKA - cenjene stranke obveščam, da delam po naročilu. ☎421-040 37483

Vodenje poslovnih knjig za mala podjetja in s.p. Tel.: 064/471-831. 471-502

RTV SERVIS ŠINKO! Popravila televizorjev Gorenje na vašem domu. ☎331-199 37569

Šivanje po naročilu in popravila. ☎326-839 37619

Knauf, Rigips, Armstrong, montaža stavbnega pohištva - ugodno. Mobilet 0609/649-256 37624

Opravljam gradbena dela. ☎632-437 37704

Obdelava mansarde, sten, stropa, stenskih oblog, Armstrong stropa - HITRO IN POCENI! ☎491-425 ali 224-373 37713

VEDEŽEVALKA EDITA - prerokujem sedaj v Kranju. ☎226-735 37740

Ostarelim pridem pomagat pri delu in z denarjem. Pokličite na ☎311-672 37749

MONTAŽA in POPRAVILO TV ANTEN (POP, A, TV 3 tudi s Krvavca). ☎246-657, 57-420 37781

Izvajanje sanacije in vzdrževanja vseh vrst elektroinstalacij. Čebašek, Prebačevo, 326-359 37785

Presnemavamo FILME normal 8 in super 8 na VHS kasete. Hitro in poceni. ☎50-852 37788

Popravilo in napeljava vodovodnih instalacij. Silvo Potočnik, Sv.Duh 74, ☎634-224 37791

Ročna masaža, limfna drenaža, nega obraza, solarij, pokličite: 741-321, 738-865 37794

Kelly family, cought in the act MAJIČE pošljemo! ☎738-113 37795

VEDEŽEVANJE po pošti. Heine Matej, Breznica 1, Škofja Loka 37819

Izolacija cevi centralne kurjave - pokličite na ☎222-504 37630

KOMBI prevozi tovora in manjše selitve po ugodni ceni. Delam tudi ob nedeljah. ☎621-609 37855

Manjša hišna popravila in urejanje okolice od Podvina do Jesenic. Hitro in poceni! Ključavničar, sadjar. ☎802-706 37867

Varovanje in redarstva na športnih, zabavnih, poslovnih ter drugih prireditvah vam ponuja TAE KWON - DO Klub, KOBRA Kranj, ☎061-823-431 37871

Popravljam stare kmečke PEČI. ☎85-139 37875

TEKSTE od rokopisa do knjige prepisujemo in računalniško obdelamo. A.O.P 631-522 37970

VODOINŠTALATERSKA DELA V HIŠI (novo, renoviranja), TER RAZNA POPRAVILA DELAMO KVALITETNO, PO KONKURENČNIH CENAH! ☎211-128, NON STOP 38024

Delamo zidarska dela in keramiko. ☎620-431 38051

ČIŠČENJE IN POLITURA lesenih stropov, pohištva, stenskih oblog, talnih oblog...LESKET 211-338 38073

NEPREMIČNINE JESENICE - KUPUJEMO, PRODAJAMO, NAJEMAMO, ODDAJAMO poslovne prostore, stanovanja, hiše, parcele. ☎064-860-029 in 0609-636-623 38123

VEDEŽEVANJE 090 44 09 HARRAN

Prodam GOZD 1,7 ha na Boh. Beli. ☎720-180 37604

SENIČNO 1300 m2 na hribčku, OTOČE industrijsko parcelo ob cesto 6000 m2, KUPIMO KRANJ okolica do 15 km večjo gradbeno parcelo na lepi lokaciji, KUPIMO KRANJ in okolica večjo parcelo na robu naselja. DOM NEPREMIČNINE, 22-33-00, 0609/650-123 37629

V Gorenji vasi prodamo vikend dim. 6x4 v dveh etažah na 136 m2 zemljišča z vso dokumentacijo še ne komplet izdelan, na lepi lokaciji, za 30.000 DEM. AGENT Kranj, 223-485, 0609/643-493 37648

V okolici Kranja nujno kupimo manjšo bivalno hišo na vsaj nekaj zemljišča za znanega interesenta do 260.000 DEM. AGENT Kranj, 223-485 ali 0609/643-493 37649

KOZMETIKA PEDIKURA IN SOLARIJ
BARBARA WEBER
MESTNI TRG 15, ŠK. LOKA
Tel. salon:064/623-230

RADOVLJICA prodamo stanovanjski dvojček v III. gradbeni fazi v centru mesta, na lokaciji z zelo lepim razgledom, ima 200 stanov. površine, stoji na zemljišču 550 m2, cena 160.000 DEM. MAKLER BLED 742-333, 742-334 37770

V najem oddam 1 ha OBDELOVALNE ZEMLJE z gospodarskim poslopjem. ☎472-621 37714

V Kranju ob glavnih cestah kupim parcelo ali hišo za gotovino. ☎324-304 37725

POKLJUKA Gorjuše, prodamo vikend brunarico na zelo lepi lokaciji, zemljišče meri 400 m2, cena je 69.000 DEM, Koprivnik, prodamo gosp.poslopje, lepo obnovljeno in primerno za bivanje, 5000 m2 zemljišča, idealna lokacija, cena 84000 DEM. MAKLER BLED 742-333, 742-334 37771

BLED-ZASIP prodam zelo lepo stanovanjsko hišo na dobri lokaciji, 260 m2 stan. površine in 900 m2 zemljišča, cena je zelo ugodna 380000 DEM, BLED center, stanovanjska hiša 260 m2 stanovanjske površine na zemljišču 450 m2, lepa, mirna lokacija, izredno ugodna cena 296.000 DEM. MAKLER, 742-333, 742-334 37772

Med Radovljico in Žirovnico ODDAM hišo, novo, CK, tel., KTV, 300 m2 stanovanja, na parceli 1000 m. ☎733-106 37834

BAŠELJ PRI PREDDVORU prodamo novo nedokončano visoko pritlično hišo na parceli 700 m2 za 133.000 DEM. STANING 242-754 37837

ŽELEZNIKI v okolici prodamo hišo 80 m2 stan. pov. s parcelo 2000 m2 primerno za stanovanje ali vikend. STANING, 242-754 37838

NAKLO prodamo starejšo večjo enonadstropno hišo za 110.000 DEM. STANING 242-754 37839

DRULOVKA prodamo vrstno hišo stan.površine 174 m2 s CK, tel., CATV in lepo urejeno notranjostjo za 250.000 DEM. STANING 242-754 37840

KRANJ ali okolica kupimo zazidljivo parcelo in starejšo manjšo hišo in vam uredimo celoten postopek. STANING 242-754 37841

TRŽIČ prodamo ali zamenjamo 1/2 dvojčka 112 m2 stnaovanjske z 800 m2 parcele za 160.000 DEM. STANING 242-754 37842

MARKOVCI NA DOLENJSKEM prodamo zazidljivo parcelo 2850 m2 z večjim sadovnjakom za 14000 DEM. STANING 242-754 37843

PRODAJALNA BAZAR GLAVNI TRG 24, Kranj TEL.: 211-326

POSTELJNINA IN BRISAČE:
JOGI RJUHA PLATNO 90 X 190 **1.690.-**
JOGI RJUHA FLANELA 90 X 190 **2.490.-**
JOGI RJUHA STREČ 90 X 190 **1.790.-**
POSTELJNINA Z BLAZINO 140 X 200 **OD 3.590.-**
OTROŠKA POSTELJNINA **OD 2.790- NAPREJ**
BRISAČE 100 % BOMBAŽ **OD 540.- NAPREJ**

Prodam GOZD 4000 m2 zaraščen bor, smreka ob avtocesti Voklo v bližni črpalke. ☎242-143 38050

KRANJ BRITOF: prodamo zazidljivo parcelo 5000 m2, na Bledu novo poslovnostanovanjsko hišo 360 m2 in starejšo hišo, večjo hišo z delavnico v Medvodah, manjši dvojček v Kranju. APRON 331-292 38058

BLED, BOH.BELA prodamo manjšo stan. hišo 55 m2 in 1000 m2 zemljišča, primerno za vikend, cena 105.000 DEM. GS 5 STANIČ, 715-009 38092

POZNANSTVA

Gorenjke, Gorenjci! Samo agencija AMOS vam nudi na tisoče moških in žensk iz cele Slovenije za ženitev, prijateljevanje. Uspeh, 4 letne izkušnje, anonimnost zagotovljena. ☎065-28-853 - pokličite kadarkoli 37603

PRAZNIKI so najlepši v dvoje, zato pokličite AFRODITO, ki vas obeenem vabi tudi na PLES v soboto, 14.12. in 21.12. v TRANSTURIST ŠKOFJA LOKA. ☎324-258 37973

dom nepremičnine
KUPUJEMO - PRODAJAMO
STANOVANJA - HIŠE
PARCELE
064/22 33 00

Nudimo ažurno, kvalitetno in strokovno vodenje poslovnih knjig podjetjem in samostojnim podjetnikom. AJK,d.o.o., Kranj, ☎222-754 31700

TV, RADIO in ostalo zabavno elektroniko vam kakovostno popravimo. Montaža in servis SAT sprejemnikov. PROTON AV SERVIS, Bleiweisova 2 (kino Center). ☎222-004 35215

IZPOSOJA ORODJA HILTI, namizni tenis, GLOBINSKO ČIŠČENJE KIRBY - jogijev. ☎064/411-808 35414

IMPULZ CATV KABELSKA TV
KAMNIK - DOMŽALE
Maistrova 16, Kamnik
telefon: 061/817-313
OGLAŠUJTE V NAŠEM PROGRAMU - ZADOVOLJNI BOSTE!

Na relaciji od Kranja do Radovljice kupimo zazidljivo parcelo, novogradnjo ali novejšo hišo ter hišo potrebno obnove. APRON 331-292 38059

RADOVLJICA in okolica, Kranj in okooica, takoj kupimo zazidljivo parcelo do 1000 m2. POSING, 224-210, 222-076 38066

V Lescah prodamo hišo popolnoma novo 420 m2 parcele, z neizdelano mansardo, vseljivo po dogovoru z vsemi priključki, AGENT Kranj, 223-485 ali 0609/643-493 38069

GORENJSKA takoj kupimo starejšo vseljivo hišo z nekaj zemlje za našo stranko do cene 50.000 DEM. GS 5 STANIČ, tel., fax 715-009 38084

BLED Krnica prodamo novo nedograjeno stanovanjsko hišo na lepi lokaciji 300 m2, cena 150.000 DEM. Možen kredit po dogovoru. GS 5 STANIČ, 715-009 38089

Prodamo KMETIJO pri Žireh s starejšo in novo hišo. Ravno tako je v ceni vsa oprema kmetije in hiše (tudi delovni stroji). Zraven dobite še gozd, kmet. zemljišče, skupaj parcel 48000 m2. PIA Nepremičnine. Tel.: 623-117, 622-318

RAZNO PRODAM

Prodam tri meterske BETONSKE STEBRE za hruške. ☎ 411-968 37602

Prodam otroško POSTELJO, PEČ na olje, BLATNIK za Kadett, 10 l bojler. Spasov, ☎327-565 37751

Statve za ročno tkanje, nove kompletne prodam. ☎224-264 37809

Prodam obloženo usnjeno MOŠKO JAKNO in ročno motorno žago. ☎421-320 37852

Prodam HARMONIKA VRATA, šir. 2 m, visoke 2.5 m, natur. ☎212-072

Prodam 250 l kotni AKVARIJ z opremo in stolp Fisher z daljinskim. ☎241-242 37909

Naprošam VSE OČIVIDCE prometne nesreče, ki se je pripetila dne 16.10. 1996 pri Merkurju v Kranju, da pokličejo ☎061/611-592 Rinaldo!

Prodam MIZARSKO MIZO - PONK za 85 000 SIT. ☎471-616 38109

STAN. OPREMA

Prodam raztegljiv trosed in dva fotelja, zelo ugodno. ☎53-032 37719

Prodam GOVEJO KOŽO 4 m2. ☎738-462 37754

MIŠO s.p., Kranj,
tel.: 064/326-612
VAM NUDI:
- ***montažo in servis senčil:*** *rolete, žaluzije, lamelne zavese*
- ***montažo:*** *talnih, stenskih in stropnih oblog*
- ***suhomontažno prenovo*** *oken in vrat*
- ***brušenje in lakiranje*** vseh *vrst parketov*

VAS ZANIMA PRIHODNOST - ljubezen, delo, šola, zdravje, denar... skratka vse? Pošljite vprašanja z naslovom, datumom rojstva izkušeni prerokovalki z dolgoletnimi izkušnjami, ki vam v roku enega tedna odgovori na največ 5 vprašanj in splošnim opisom prihodnosti za samo 1.000 SIT, ki jih plačate ob povzetju. Šifra: BODOČNOST 35729

ROLETE, ŽALUZIJE, LAMELNE PLISE ZAVESE, MARKIZE TER HARMONIKA VRATA - izdelujemo, montiramo in popravljamo. Možnost plačila na obroke. ☎211-418 ali 714-519 35931

PIA NEPREMIČNINE
Podružnica Škofja Loka, Kapucinski trg 7
telefon: 064/622-318, 064/623-117

Predstavljamo vam prvo posredniško trgovino z nepremičninami v Škofji Loki z delovanjem po celotni Gorenjski.

Nudimo vam: kompletne storitve pri nakupu, prodaji, oddaji ali najemu vseh vrst nepremičnin, vam svetujemo, pripravimo pogodbe ter vam stojimo ob strani do uspešno rešenega posla.

Poleg tega vam preko naših pogodbenih partnerjev nudimo vse vrste gradbenih del, nadzorstvo gradenj ter vse vrste pravnih pomoči.

Dobite nas v podružnici PIA NEPREMIČNINE v Škofji Loki - poslovna hiša, Kapucinski trg 7, vsak dan od 9. do 16. ure ali pa nas pokličite po telefonu: 064/622-318, 064/623-117.

PRIDITE IN SE PREPRIČAJTE, ZAKAJ SMO MED NAJBOLJŠIMI!

STANOVANJA

KUPUJEMO - PRODAJAMO, NAJEMAMO - ODDAJAMO: STANOVANJA, HIŠE, POSLOVNE PROSTORE IN PARCELE. DOM NEPREMIČNINE, Koroška c. 16, Kranj, ☎22-33-00 32203

K3 KERN d.o.o.
NEPREMIČNINE
tel.: 221-353, 222-566, fax: 221-785
Maistrov trg 12, 4000 Kranj

V Kranju nujno najamemo več garsonjer in enosobnih stanovanj za znane interesente. AGENT Kranj, 223-485 ali 0609/643-493 37080

Prodamo 2 ss v starejši hiši Jesenice, stanovanje je v pritličju, pripada mu še nekaj zemljišča, prodajna cena 60.000 DEM. PIA NEPREMIČNINE, 623-117, 622-318 34838

želite SNOWBOARD-ati

BOARD	VEZI	CENA/KOMPLETA
CLIFF (HOOGER B.)	SOFT (HOOGER B.)	55.600
RALLY (HOOGER B.)	SOFT (HOOGER B.)	64.600
EYE (GOLTES)	FREESTYLE (GOLTES)	53.700
EHO (HOOGER B.)	HARD (HOOGER B.)	55.700

Če ob nakupu kompleta (board, vezi) kupite še čevlje imate za njih 10% popust

MIKE'S SPORT FASHION
4000 Kranj, Jenkova 4, tel.: 064 221-129, int. 2

STAVBNO MIZARSTVO MALOVRH
Ali veste, koliko toplote izgubljate skozi stara, netesnjena okna?
Rešitev je preprosta, saj vam jih brez poškodb na fasadi zamenjamo z novimi!
IZDELUJEMO ŠE STOPNICE, VETROLOVE.
Hraše 32, 1216 Smlednik, Telefon:(061)627-101

Prodamo Radovljica 1 garsonjero 26,50 m2, 2 ss, 50 m2, 2. nadstr./zadnje, 2 sobno 60 m2 na Gradnikovi, Cankarjevi, BEGUNJE - ZGOŠE v pritličju hiše, 60 m2, cena 55.000 DEM. K3 KERN d.o.o., tel. 221-353, tel. in fax. 221-785 33563

dom nepremičnine
064 22 33 00

KRANJ PLANINA III 2 ss, 62 m2/I 108.000 DEM, KRANJ Planina I 1 ss, 44,5 m2/I, 70000 DEM, KRANJ Center 1 ss, 43/V, brez balkona, CK, 73000 DEM, KRANJ Center 3 ss/vis. pritl., 65 m2, potrebno obnove in primerno za pisarne, KRANJ Planina I 2 ss, 63 m2 /ii., preurejeno v 2 ss + k, 1650 DEM/m2. DOM NEPREMIČNINE, ☎22-33-00, 0609/650-123 35113

KRANJSKA ZASTAVLJALNICA
Nudimo vse vrste posojil najugodnejše obresti.
Tel.: 064/211-847

V Kranju in okolici takoj najamemo garsonjero, enosobno ali dvosobno stanovanje. POSING, 224-210, 222-076 35769

V KRANJU, ŠKOFJI LOKI, RADOVLJICI, LESCAH IN MEDVODAH TAKOJ KUPIMO GARSONJERO, ENOSOBNO, DVOSOBNO IN VEČSOBNO STANOVANJE. POSING, 224-210, 222-076 35771

Prodamo več 3 sobnih STANOVANJ po celotni Gorenjski. Stanovanja so različnih velikosti in cenovnih razredov. PIA NEPREMIČNINE, 623-117, 622-318 36802

Prodam 1 sobno STANOVANJE obnovljeno na Planini I, 44 m2. ☎327-728 36897

KUPIMO ŠKOFJA LOKA 3 ss ali 4 ss, selitev po dogovoru, KRANJ v S delu mesta kupimo 3 ss, KRANJ KUPIMO VEČ MANJŠIH STANOVANJ. DOM NEPREMIČNINE, 22-33-00, 0609/650-123 37007

V Kranju prodamo več enosobnih, dvosobnih in trosobnih stanovanj, lepo ohranjen, na različnih lokacijah. AGENT Kranj, ☎223-485 ali 0609/643-493

MAKLER BLED d.o.o.
PRODAJA NEPREMIČNIN
4260 Bled, Ljubljanska cesta 3,
tel.: 064/76-461, fax: 064/77-026

V Šorlijevem naselju prodamo dvosobno stanovanje, v tretjem nadstropju nizki bloki, 56,60 m2, vseljivo po dogovoru za 98.000 DEM. AGENT Kranj, ☎223-485 ali 0609/643-493 37072

Dvosobno stanovanje s kabinetom na Planini III, 78,20 m2 v petem nadstropju, lepo pregrajeno v 2+2 z vsemi priključki, prodamo pod nujno za 130.000 DEM. AGENT Kranj, 223-485 ali 0609/643-493 37077

Na Jesenicah prodamo enoipol sobno stanovanje 50 m2, z vsemi priključki za 63.000 DEM. AGENT Kranj, 223-485 ali 0609/643-493 37068

V Kranju, Šorlijevo nas. prodamo garsonjero 30 m2, z vsemi priključki, v I. nadstropju za 55.000 DEM. AGENT Kranj, 223-485 ali 0609/643-493 37069

V Kranju NUJNO prodamo dvosobno atrijsko stanovanje 52 m2, vseljivo februarja 97, za 88.000 DEM. AGENT Kranj 223-485, 0609/643-493 37071

VEDEŽEVANJE 090 41 02 Darko trading d.o.o. 1min 156 SIT

V Kranju nujno kupimo več stanovanj različnih dimenzij za znane interesente. AGENT Kranj, 223-485 ali 069/643-493 37082

V centru mesta prodamo 22 m2 stanovanja v pritličju, potrebno adaptacije za 28.000 DEM. Prepis možen takoj vseljivo. AGENT Kranj, ☎223-485 ali 0609/643-493 37083

V Radovljici prodamo trisobno stanovanje 70 m2 v četrtem nadstropju z balkonom, z vsemi priključki z možnostjo dokupa garaže, za 115.000 DEM. AGENT Kranj, 223-485 ali 0609/643-493 37085

V Kranju prodamo večje dvosobno stanovanje 62 m2, v prvem nadstropju, z dvigalom, z vsemi priključki za 103.000 DEM. AGENT Kranj, 223-485 ali 0609/643-493 37089

Agent - Kranj
Glavni trg 16, Kranj
tel.:064/223-485;0609/634-493
NEPREMIČNINE
AGENCIJA z najnižjimi stroški našega posredovanja

Na Jesenicah prodamo 1,5 sobno stanovanje, v šestem nadstropju 50.30 m2, z vsemi priključki, na novo adaptriano za 63.000 DEM. AGENT KRANJ 223-485 ali 0609/643-493 37091

Na Jesenicah nujno kupimo več enosobnih stanovanj različnih dimenzij. AGENT Kranj, 223-485 ali 0609/643-493 37092

Na Jesenicah prodamo 3 ss 72 m2, v tretjem nadstropju z vsemi priključki za 77.000 DEM v poštev pride tudi zamenjava, vseljivo po dogovoru, prepis možen takoj. AGENT Kranj, 223-485, 0609/643-493 37093

KRANJ garsonjero 33 m2 na Drulovki v 2. nadstropju 1,5 ss na Planini I. v 7. nadst., cena 76000 DEM, 2 ss 63 m2 na Planini III v 1. nad., cena 108.000 DEM. 2 ss 63 m2 na Planini 1 v 2. nads., cena 100.000 DEM, 2,5 s v 7. nadstropju, cena 102.000 DEM; 2 ss 66 m2 na Planini 1, cena 80.000 DEM, 1 ss 43 m2 blizu avtobusne postaje v 3. nadstropju. K 3 KERN, 221-353, tel. in fax 221-785 37367

Prodamo 1 ss stanovanje na Planini, 34 m2, CK, balkon in 2 ss na Zlatem polju, 53.6 m2, CK, balkon. MIKE & CO d.o.o., ☎226-503 37419

Na Planini prodamo več 3 ss stanovanj in 2 + 2. MIKE & CO d.o.o., ☎226-503 37420

BLED - Rečica, prodamo takoj vseljivo 2 ss stanovanje, 53 m2, CK, telefon. MIKE & CO d.o.o., ☎226-503 37421

Kupimo v Šorlijevi ulici in na Zlatem Polju 3 ss stanovanje, gotovina. MIKE & CO d.o.o., ☎226-503 37422

BOHINJ: Bistrica 3 ss v izmeri 68 m2, ZELO UGODNA CENA 65000 DEM, Bistrica garsonjera v alpskem bloku v izmeri 21 m2, takoj vseljiva, cena 42000 DEM, Kamnje, garsonjera 19 m2 v mansardi večstanovanjske hiše, del vrta, parkirišče, vse za 28.000 DEM. MAKLER Bled, 742-333, 742-334 37766

DOMOTEHNIKA
altama commerce d.o.o. Kranj
Cesta 1. maja 5, Kranj
tel.:331-552
Odprto non-stop od 9. do 19. ure

BOŽIČNO NOVOLETNI POPUSTI V DECEMBRU V TRGOVINI IN NA NOVOLETNEM SEJMU

PRALNI STROJ GORENJE (upoštevan 8% popust za got.)
model 1122 S
1100 obratov, 22 prog., ročna nastavitev temper., ročna nastavitev centrifug., avtom. nastavitev nivoja vode, "Eco" sistem, zaščita pred prelivom
cena za got. 79.990 SIT
model 909 X 900 obratov, 22 prog., ročna nastavitev temp., ročna nastavitev centrifug., "Eco" sistem, "TUŠ"
cena za got. 64.391 SIT
model 906 X 600 obratov, 22 prog., ročna nastavitev temperature
cena za got. 59.791 SIT
PRALNO SUŠILNA GARNITURA GORENJE samo 99.990 SIT

HLADILNIK GORENJE model HTI 2121 (125x34)
Bruto/neto prostornina:205/202 litrov
Nizkotemperatumi prostor: 17 litrov
Nastavljive sprednje nogice
cena 33.990 SIT

HLADILNIK GORENJE model HTI 1426 (85x87)
cena 24.990 SIT

Prodamo TRŽIČ 2 ss 66 m2, Bled 70 m2 v vioskem pritličju, CK, Jesenice 4 120 m2 sobno 60.000 DEM; 3 sobno 75 m2 v). nadstropju cena 75000 DEM; 2,5 sobno m2 v 10 naddstr., cena 68.000 DEM. K 3 KERN, 221-353, 221-785 37591

Oddamo 1 sobno v najem. Opremljeno s souporabo kopalnice, brez CK, v privatni hiši, lepa lokacija - Jesenice. ☎064/83-186 37728

NOVO
DIGITALNO PRIPRAVLJENI SATELITSKI SISTEMI AMSTRAD Z MONTAŽO ŽE OD 549 DEM
DEKORDERJI, KARTICE ZA FILMNET SISTEMI PACE, ECHOSTAR
VRTLJIVI SISTEMI
MONTAŽA, KLASIČNIH ANTEN
OBROČNO PLAČILO
SAT-VRHOVNIK TEL.:064 635-102

BLED: 2 ss v izmeri 54 m2 prodamo za 90.000 DEM, vseljivo takoj, CK, telefon, pritličje, balkon, mirna lokacija, 3 ss v izmeri 60 m2 zamenjamo za enosobno stanovanje ne Bledu, cena stanovanja je 83.000 DEM. MAKLER BLED, 742-333, 742-334 37764

RADOVLJICA C. St. Žagarja, 3 ss 74 m2 v nizkem stolpiču, z vrtom, na zelo lepi lokaciji prodamo za 108.000 DEM, 2 ss v izmeri 50 m2 v IV. nadstropju in nadstrešnico za avto prodamo za 73000 DEM. MAKLER BLED, 742-333, 742-334 37765

APRON NEPREMIČNINE
tel./fax: 331-292, 331-366

KRANJSKA GORA garsonjera 31,61 m2 v centru mesta, urejena parkirišča, bližina smučišč, cena 92000 DEM, LESCE 2 ss v alpskem bloku, izmera 58 m2, II. nadstropje, lep razgled, prodamo za 95000 DEM, KOROŠKA BELA prodamo zelo veliko 3 ss meri 90 m2 za zelo ugodno ceno 59000 DEM. MAKLER Bled, 742-333, 742-334 37767

Najamem 2 ss v Kranju do 200 DEM/mes. ☎422-614 Janez 37808

ZLATO POLJE prodamo novejše 2 sobno stanovanje v I. nad. s CK, tel, za 86000 DEM. STANING, 242-754 37835

RADOVLJICA prodamo 3 sobno stanovanje s CK in tel., za 110.000 DEM. STANING, 242-754 37836

ŠKOFJA LOKA PODLUBNIK oddamo popolnoma opremljeno 2 sobno stanovanje s CK in tel. STANING 242-754 37844

V Mariboru prodam 2 ss stanovanje z garažo ali zamenjam za podobno kjer koli na Gorenjskem ali v Primorju. ☎064-78-447 37895

Nujno kupim 1 ss stanovanje na Planini II ali III, vseljivo takoj, plačilo v gotovini. Inf. Kočoski, Jenkova 8, Kranj 37896

V Boh. Bistrici damo v najem STANOVANJE ali na odkup. ☎723-541, sobota in nedelja popoldan 37908

Radovljica prodam opremljeno 2,5 ss 60 m2, II. nadstr., vsi priključki. ☎710-791, zvečer 37921

Zamenjam družbeno stanovanje v Radovljiški občini. Rabič, Kamna Gorica 61 37932

JESENICE prodamo 3 ss komfortno stanovanje, 62000 DEM, tudi na obroke. NEPREMIČNINE OZIRIS, 267-535 38017

ŠKOFJA LOKA prodamo garsonjero za 53000 DEM in 2 ss tanovanje za 75000 DEM. NEPREMIČNINE OZIRIS, 267-535 38018

Kranj prodamo 1 ss 44.5 m2, in 2 ss atrijsko, opremljeno 52 m2, ugodno. NEPREMIČNINE OZIRIS, 267-535 38019

Kranj Planina I prodamo 4 ss - 95 m2, za 135.000 DEM. Vseljivo julija 1998. ☎328-617 38052

V Radovljici oddam novejše 2,5 sobno 67 m2 veliko stanovanje v I. nadstr. ☎742-210 38053

Prodamo na Planini 2 ss 50 m2, 65 m2 in 62m2, 3 ss 85 m2 in 75 m2, LESCE novejše 1,5 ss 59 m2, Jesenice 2 ss 50 m2, ODDAMO sobo v Kranju, 3 ss pri Radovljici. NAJAMEMO enosobno in dvosobno stanovanje ter hišo. APRON 331-292 38054

KRANJ na lepi lokaciji prodam komfortno, sončno trisobno stanovanje 85 m2. ☎327-464 38056

Primo
AGENCIJA ZA PROMET Z NEPREMIČNINAMI
Partizanska ul. 6, 4290 TRŽIČ
tel./fax: 50-502, mobitel: 0609/646-902

KRANJ PLANINA prodamo 2 ss komfortna stanovanja 62,80 m2 za 109.000 DEM, 62.80 m2 za 102.000 DEM, 63,40 m2 za 89.000 DEM, 64 m2 za 93.000 DEM. POSING, 224-210, 222-076 38063

PLANINA I prodamo atraktivno novejše 1 ss 39,50 m2, komfortno 2. nadstr. za 75000 DEM. POSING, 224-210, 222-076 38064

Kranj Planina I prodamo garsonjero 26 m2, komfortno za 58.000 DEM. POSING, 224-210, 222-076 38060

JESENICE prodamo 1,5 sobno stanovanje 38 m2, CK, za 28.000 DEM in enosobno stanovanje 42 m2, komfortno za 44.000 DEM. POSING, 224-210, 222-076 38061

OBRTNO PODJETJE KRANJ
tel.:064/241-553
IZDELAVA
- cementnih estrihov
POLAGANJE
- parketov in
- tekstilnih podov
Možnost plačila na obroke

RADOVLJICA prodamo 3 ss 70 m2, komfortno, zelo ohranjeno z možnostjo odkupa garaže. POSING, 224-210, 222-076 38065

V Kranju kupimo več enosobnih stanovanj, lahko starejših, potrebnih adaptacije, do 65000 DEM. AGENT Kranj, 223-485 ali 0609/643-493 38067

Kranj 3 sobno stanovanje 85,40 m2, prodam brez posrednikov. ☎324-968 37243

PIA nepremičnine, podružnica Škofja Loka, poslovna hiša, Kapucinski trg 7, tel.:064/623-117, 064/622-318

V Kranju v bližini avtobusne postaje prodamo 2 ss 45 m2 v IV. nads. od štirih, etažna CK, vsi priključki za 80.000 DEM. AGENT Kranj, 223-485 ali 0609/643-493 38068

V Kranju na Planini III prodmao 3 ss z kabinetom v I. nads. 90 m2 staro 10 let, delno preurejeno, vseljivo po dogovoru, cena po dogovoru. AGENT Kranj, 223-485, 0609/643-493 38071

V Lescah prodamo garsonjero 21,40 m2 v pritličju dve manjši sobi in sanitarije za 33000 DEM. AGENT Kranj, 223-485, 0609/643-493 38072

JESENICE prodamo 2 ss 50 m2, CK, KTV, telefon z vsemi priključki, cena 48000 DEM. GS 5 STANIČ, tel.fax 715-009 38080

LESCE, Radovljica: takoj najamemo garsonjero ali 1 ss za našo stranko, lahko enoletno predplačilo. GS 5 STANIČ, tel., fax 715-009 38081

BLED prodamo 1 ss v izmeri 35 m2, etažna CK, KTV, telefon, v pritličju primerno za invalidno osebo, cena 50.000 DEM. GS 5 STANIČ, tel., fax 715-009 38082

RADOVLJICA prodamo dvosobno stanovanje 50 m2, CK, KTV, telefon, popolnoma prenovljeno, cena 75000 DEM. GS 5 STANIČ, tel., fax 715-009

NEPREMIČNINE posing POSLOVNI INŽENIRING d.o.o. Kranj, Poštna 3, tel.:224 210

RADOVLJICA, Lesce in okolica kupimo starejšo stanovanje potrebno obnove do cene 35.000 DEM. GS 5 STANIČ, tel. fax 715-009 38086

LESCE prodamo skoraj novo garsonjero v Alpskih blokih 28 m2, CK, KTV, telefon. Cena 50.000 DEM. GS 5 STANIČ, 715-009 38086

LESCE Alpski bloki prodamo 2 ss 53 m2 v II. nadstopju, lep pogled na Triglav, stanovanje skoraj novo, cena 88.000 DEM. GS 5 STANIČ, tel., fax 715-009 38087

RADOVLJICA prodamo 1 ss 46 m2 v IV. nadstropju, novejša gradnja z vsemi priključki. Lep pogled na Triglav, cena 75000 DEM. GS 5 STANIČ, 715-009 38088

Silan GORENJSKE NEPREMIČNINE
PROMET Z NEPREMIČNINAMI
Partizanska ul. 6, 4000 Kranj
tel./fax: 064/22 33 76

JESENICE Javornik prodamo 1/2 stanovanjske hiše 130 m2 stan. površine, 150 m2 dvorišča, 130 m2 vrta in 22 m2 garaže, CK, KTV ter telefon. Cena 100.000 DEM. Lahko zamenjava za novejše stanovanje. GS 5 STANIČ, tel. fax 715-009 38090

BLED, Ribno oddamo najem enosobno stanovanje s CK, ločen vhod, adaptirano in opremljeno, cena 300 DEM mesečno + tekoči stroški. GS 5 STANIČ, 715-009 38091

GORENJSKA kupujemo, prodajamo, najemamo in oddajamo vse vrste nepremičnin. GS 5 STANIČ, tel., fax 715-009 38093

GORENJSKA kupujemo večje število enosobnih stanovanj za naše stranke. GS 5 STANIČ, tel. fax 715-009 38094

KRANJ - Planina II, 2.5 ss, 85 m2, pritličje prodamo ali menjamo za dva manjša stanovanja. MIKE & CO d.o.o., ☎226-503 38105

NEPREMIČNINE JESENICE - Jesenice center zelo ugodno in NUJNO prodamo 3 ss stanovanje, 74 m2, v bloku, telefon, kabelska, zelo komfortno, velik balkon, za 68 000 DEM. ☎860-029 in 0609-636-623 38110

NEPREMIČNINE JESENICE - Jesenice ugodno prodamo 3 ss stanovanje v privat hiši, 65 m2 in 30 m2 neizdelane mansarde, skupaj z garažo, stanovanje je staro 27 let, cena 65 000 DEM, plačilo 50 000 DEM takoj, ostalo v 5 letih. ☎064-860-029, 0609-636-623 38119

NEPREMIČNINE JESENICE - UGODNO PRODAMO 2 ss stanovanje z veliko teraso in lepim razgledom, skupaj 80 m2 za 80 000 DEM. ☎064-860-029 in 0609-636-623

SPAR - MARKT SPAROVEC
STRUGA - Strau 27
tel.: 0043-4227-23-49

- ZELO UGODEN NAKUP
- VELIKA IZBIRA
- ZELO UGODNA MENJAVA

SUPER UGODNO

PRAŠEK "RONDOMAT" 6 kg neto 66,- ATS
ČOKOLADA 300 g, razl. vrste neto 16,30 ATS
KUMARICE 12 kozarcev skupaj neto 100,- ATS
BRUSILNI STROJ 400 W, 1 brus suh, 1 brus z vodo neto 490,- ATS
"LENOR" MEHČALEC, koncentrat 4 l neto 14,90 ATS
KETCHUP 1kg neto 16,20 ATS

ZATO SE PRI NAS SPLAČA KUPOVATI!
TO VEDO ŽE MNOGI GORENJCI, MORDA TUDI VI!

Želimo vam vesele božične praznike in zdravo in uspešno novo leto

BAU d.o.o.
KOROŠKA C. 5, TRŽIČ
TEL.: 064/52-233

NEPREMIČNINE JESENICE - RADOVLJICA PRODAMO garsonjero 28 m2 za 45 000 DEM. ☎064-860-029, 0609-636-623 38121

NEPREMIČNINE JESENICE - JESENICE Z OKOLICO TAKOJ KUPIMO garsonjero, več 1 ss in 2 ss stanovanj. ☎064-860-029 in 0609-636-623 38122

NEPREMIČNINE JESENICE - Lesce oddamo 2 ss stanovanje z lepo teraso, mirna lokacija, v hiši, 80 m2 za 400 DEM/mesečno z predplačilom. ☎064-860-029 in 0609-636-623 38124

Staning
064 242 754 Kranj
Prodajamo in kupujemo za vas
stanovanja hiše parcele
vikende poslovne prostore

KRANJSKA GORA - center prodamo 1 ss stanovanje, 33 m2, neopremljeno, garaža, CK, KTV, klet, 1. nadstr., staro 5 let, 60 % plačila takoj, ostanek plačljiv na obroke. NEPREMIČNINE OSTERMAN ☎241-580, 241-581 38126

ŠK. LOKA prodamo 2 ss stanovanje, 62 m2, telefon, CK, KTV. NEPREMIČNINE OSTERMAN ☎241-580 in 241-581 38127

KRANJ - PLANINA III prodamo 2 ss stanovanje, 62.70 m2, balkon, telefon, skupna garaža, CK, klet, 1. nad., staro 10 let. NEPREMIČNINE OSTERMAN ☎241-580 in 241-581 38130

BLED -prodamo 2 ss stanovanje, 55 m2, pritličje, balkon, opremljeno, telefon, takoj vseljivo, CK, klet, skupni vrt. NEPREMIČNINE OSTERMAN ☎241-580 IN 241-581

ŽELEZNIKI - oddamo garsonjero, 30 m2, opremljeno, telefon, garaža, CK, klet. NEPREMIČNINE OSTERMAN ☎241-580 in 241-581 38141

KRANJ - PLANINA oddamo 1 ss stanovanje, 46 m2, 3. nad., klet, CK, toplovod, telefon, delno opremljeno. NEPREMIČNINE OSTERMAN ☎241-580 in 241-581 38142

VOZILA DELI

CITROEN AVTOODPAD rabljeni in novi rezervni deli, odkup avtomobilov Citroen! ☎692-194 37441

Rabljene rezervne dele za JUGO 45 in Z 750, zelo ugodno prodam. ☎64-438 37789

Prodam dve zimski gumi 126 P in izpušni lonec nov Golf I. ☎52-115 37798

Ugodno prodam 2 kom zimske nove GUME 165 - 13 Sava, kupim primež. ☎431-759 37868

ZIMSKE GUME 13 col rabljene dve sezoni, prodam po 2000 SIT. ☎221-872 37903

Prodam nova prednja BLATNIKA za starejši Golf all Cady, cena 200 DEM. ☎52-003 37928

Prodam 4 nove GUME za LADO NIVO in dve breji ovci po ugodni ceni. ☎876-134 37974

Za FORD ESCORT prodam PRTLJAŽNIK za tovor ter za 6 parov smuči s ključavnico. ☎221-868 37984

Za Daihatsu Charade platišča z zimskimi gumami ter prtljažnik Thule. ☎801-773 37997

VOZILA

Odkup, prodaja vozil ter prenos lastništva. ☎325-981 28266

Odkup, prodaja vozil in prenos lastništva. ☎325-981 35621

Prodam FORD ESCORT 1.8 CLX, 5 vrat, l.91. ☎241-367 36380

QMI

QMI PTFE tretman za motorje
- do 88 % manjša obraba
- povprečno 12 % višja kompresorje
- povprečno 5 % manjša poraba goriva
- povprečno 7,3 % večja moč
- manjša poraba olja
- lažji zagon
- enostavno doziranje ob menjavi olja
- minimalna trajnost 80000 km

... Ker varčuje vaš denar in varuje vaše okolje!

Ekskluzivni uvoznik: QMI Slovenija - Vertigo, d.o.o., Mestni trg 27, 4220 Škofja Loka, tel.: 064/624-228, tel./fax: 064/623-087

POOBLAŠČENI PRODAJALCI:
KRANJ (064): Avtocommerce 213-977, Askont 211-834, Kadivec 411-573, Valjavec 224-169, Donko 241-298, Vrtač 43-019; Boltez 331-639, Plastenjak 326-236, KM 422-221, Chemo 241-422, Vonbergar 242-137, Alpetour 242-589, Avtokam 222-388; **ŠKOFJA LOKA:** B.S. OMV Istrabenz 634-583, Jenko 632-346, Lušina 832-286, Rupar 623-217; **LESCE (064):** N.B.A. 719-099; **JESENICE (064):** Maš 861-200, Žmigovc 861-015, Čop 84-386, Avto in 862-225 **BLED: (064)** Marenk 741-213 **ZBILJE: (061)** Avtošport 611-450 **MEDVODE: (061)** Tapos 613-352 **KAMNIK: (061)** Miša 814-091 **DOMŽALE: (061)** Simax 721-658 **DOB: (061)** Cim 721-120

OSTALA PONUDBA: - teflonska zaščita za menjalnike, hidravliko, pnevmatiko, kompresorje, lak - aditivi za gorivo - De-Oxidizer - Run Rite - razmaščevala - teflonske masti ...

DIANA neregistrirana, vozna, poceni prodam. ☎411-567 37743

Prodam tovorno vozilo MB 1213, l.79. ☎0609-617-051 37745

BMW 320 i, l.85/87, 135 000 km, servisna knjižica, ABS, alu platišča, el. ogledala, temna stekla, računalnik, euro kijuka, radio, temno rdeč, drugi lastnik, prodam. ☎061-612-914 37747

NISSAN SUNNY 1.6 SLX, letnik 1990. Karlin, Godešič 150, Šk. Loka, ☎632-902 37765

Prodam TIPO 1.4 IE, lepo ohranjen, cena po dogovoru. ☎422-841 37761

Ugodno prodamo: TRAFIC FURGON l. 94; R 19 GTS l.90; R 19 RT 1.4 5 v l. 93; R 19 RT 1.4 5 v l. 94; LAGUNA BREAK 2.0 RT l.95; LAGUNA 1.8 RT l. 95; FORD FIESTA diesel l. 91; HYUNDAI PONY GLSI l. 94; TRAFIC Furgon povišan l. 93; R 5 FIVE 5 v l.95; AX ALURE 1.1 l. 93. Za vsa vozila možen kredit brez pologa. Vozila so servisirana. ☎422-522, RENAULT PREŠA CERKLJE 37702

IVECO EUROCARGO 75 E 14, letnik 1994, ADR oprema, prodam. ☎228-116 37879

VECTRA 1.6 GLS 91/10, metalik, odlično ohranjen, prvi lastnik. ☎325-077, 041 662-698 37881

FORD MONDEO 2.0 I, GHIA, l. 93, 5 vrat, ABS, klima, servo volan, AIR BAG, centr. zaklepanje, električna stekla, reg. do 7/97, prodam. ☎242-277 37882

CITROEN ZX 1.4 l. 93, 5 vrat, centralno zaklepanje, elek. stekla, metalik, prodam. ☎242-277 37883

Prodam BMW 316, l.86, metalik, 5 vrat. ☎227-049 37886

GOLF, l.82, reg. do 7/97, cena 2200 DEM. ☎224-357 37890

Prodam AUDI A 6, 2.6 e, srebrn, el. klima, el. pomik stekel, radio z 8. zvočniki, protivlomna naprava, ABS, 70 000 km, 41 000 DEM. ☎50-348, 52-079 37898

Prodam JUGO KORAL 55, l.88, dobro ohranjen, 2400 DEM. ☎422-777 37899

Prodam VW HROŠČ, prvi lastnik. ☎245-465 37900

Prodam GOLF GTI, letnik 1980, z dodatno opremo. ☎226-426 37904

RENAULT CLIO 1.2 RN, l. 93, HYUNDAI LANTRA 1.6 GLS l. 93, prodam. ☎411-860 37908

Prodam NISSAN MICRO 1.0, letnik 1993, rdeče barve. ☎633-918 37912

Prodam ŠKODO FAVORIT, letnik 1990 in R 21, letnik 91. ☎323-291 37914

Prodam HYUNDAI PONY 1.5 GLS, l. 91, reg. do 7/97, elek. stekla, cen. zaklepanje, metalno sive barve. Cena po dogovoru. ☎741-992 37917

ZA POPOLNO NEGO VAŠEGA AVTOMOBILA
ROČNA AVTOPRALNICA
Cesta na Brdo 22, Kokrica - Kranj
(nasproti podružnice O.Š.)
telefon: 064/246-846
PONOVNO ODPRTO

R 4 GTL, l. 1987, reg. do 9/97 prodam. ☎421-191, po 15. uri 37918

SAMARA 1500 S, 5 v, jul. 92, bel, garažiran, prvi lastnik, radio, prodam za 5300 DEM. ☎227-124 ali 422-531 37919

Prodam GOLF GTD letnik 1985, zelo lep ugodno po dogovoru. ☎310-350 37920

Prodam nove zadnje obrobe za OPEL KADETT SOLZA, 3 v. ☎685-467 37923

Prodam CLIO RN 12, l. 93, rdeče barve, prvi lastnik, reg. avgust 97. ☎422-693, po 18. uri 37924

TAM 190 kasonar, letnik 1985, prodam. ☎58-873 37927

Kupim 101 SKALA 55 ali 128 SKALA 55, letnik 90/91 prvi lastnik. ☎310-368 37930

AG GANTAR
Bratov Praprotnik 10, NAKLO
Tel./fax: 064/471-035
PRODAJA IN MONTAŽA IZPUŠNIH SISTEMOV TER AVTOMOBILSKIH BLAŽILCEV
MONROE amortizerji

BOŽIČNO NOVOLETNI POPUST
S tem kuponom vam v mesecu decembru nudimo 20% popust na vse naše storitve!

AUDI COUPE 2.0 16 V 92/93, 30.000 DEM, možna menjava. ☎632-465 37933

Prodam GOLF JDX 86. ☎738-836 37937

Prodam ZASTAVO 750, letnik 1983 v odličnem stanju, cena 700 DEM. ☎472-737 po 15. uri 37936

Prodam GOLF CLD, letnik 5791, reg. do 5/97. ☎682-566 37939

TALON, d.o.o.
Zgornje Bitnje 32
tel.:064/311 032
Strankam in poslovnim partnerjem želimo vesel božič in srečno novo leto

AUDI 100 2.8 E, l. 91, BMW 318 I, l. 92, prodamo. AVTOGARANT 634-231 37945

FIAT UNO 90 CS, l. 90, PEUGEOT 405, l. 88, prodamo. AVTOGARANT 634-231 37946

MAZDA 323 1.3 1985, reg. do 12/97, zelo ugodno prodmao. AVTOGARANT 634-231 37947

NISSAN SUNNY 1.4 SLX l. 91, R 5 CAMPUS l. 93, prodam. AVTOGARANT 634-231 37948

R 19 GTS, l. 90, RENAULT CLIO 1.2 RN, l. 93, prodamo. AVTOGARANT 634-231 37949

RENAULT CLIO 1.4 RT l. 93, RENAULT CLIO 1.4 RT l. 94, prodamo. AVTOGARANT 634-231 37950

RENAULT CLIO 1.8 16 V, l. 91, GOLF JX 1.3 B, l. 88, prodamo. AVTOGARANT 634-231 37951

Z 126 P, l. 87, JUGO 45 KORAL l. 89, prodamo. AVTOGARANT 634-231 37952

ŠKODA FAVORIT 135 L l. 91, ŠKODA FORMAN 135 GLX l. 93, prodamo. AVTOGARANT 634-231 37953

VW PASSAT 1.6 CL odlično ohranjen, l. 90, prva reg. 1991, prodam. AVTOGARANT 634-231 37955

M line BY R.L.
MODNA LINIJA
Tavčarjeva 6, KRANJ

Prodam MONDEO 1.8 CLX 16 V, l. 95, 11500 km, 5 vrat, tormelin zelena barva. ☎422-750 37958

Prodam dobro ohranjen R 5 CAMPUS 1991, metalno zelen. Gorenjesavska 56, Kranj 37959

Prodam BMW 316, l. 80, reg. do 11/97. ☎66-501 37960

Zastava 101, letnik 1986, reg. oktober 97, prodam. ☎312-409, 311-574 37961

LIVADA,d.o.o. AVTOINTEX proda več vozil: LANCIA DELTA 1300 l. 84, TOYOTA COROLLA, l. 87, AX l. 89, 91, ESCORT 1.3 CL l. 82, CORDOBA 1.4 GLX l. 94, BMW 316 l. 87, HROŠČ l. 75, JUGO FLORIDA 1.4 l. 89, FORD SIERA 1.6 KARAVAN l. 83. Možna menjava staro za staro, nakup na kredit, prepisi vozil, trgovino z rabljenimi rezervnimi deli in avtokozmetiko. ☎224-029 37964

Prodam R MEGAN 1.6 E RT. ☎51-292 37969

Kupim JUGO 55, letnik 90-91 do 50.000 km. ☎695-088 37972

Prodam JUGO 45 za 2200 DEM. ☎471-113 37986

Prodam dobro ohranjen R 5, letnik 1989. ☎330-100, dopoldan 37993

Prodam GOLF JGL, letnik 1982, izjemno ohranjen, prva barva. ☎718-622 37994

UGODNO! TESTNA VOZILA MEGANE, LAGUNA, CLIO NAPRODAJ. PREŠA, d.o.o., CERKLJE, tel.: (064) 422-522.

Prodam CITROEN AX TGD, letnik 91, 55.000 km, bele barve. ☎725-386 37995

GOLD D, letnik 1985 reg. na novo in JETTA 1.3 l. 82, reg. na novo. ☎714-311 37996

Prodam FORD ESCORT 1.6 GL, letnik 1982, reg. do maja 1997. ☎715-508 37998

Prodam R 4, letnik 1990. ☎891-267 38002

Ugodno prodam ZASTAVO 101, l. 83, registrirana do septembra 97. Janežič, Koroška 2, Lesce 38003

Prodam LADO SAMARO 1300, letnik 1988, 87000 km. ☎242-242 38006

FIAT PUNTO, l. 12/95, reg. celo leto, prodam. ☎421-163 38011

SERVIS AVTOMOBILSKIH IZPUŠNIH CEVI
ŽABNICA, SP. BITNJE 22
TEL.: 064/311-965

Prodam JUGO 55 KORAL in žensko krzneno jakno. ☎312-259 38012

Prodam GOLF, letnik 1980, registriran. ☎422-106 38022

SOLZO, letnik 1991, 16.000 km, klima, cen. zakl. cena 10.000 DEM, prodam. ☎51-514 po 20. uri 38026

Prodam OPEL VECTRA 1.6, letnik 1991. ☎58-800 38032

Prodam Z 101, letnik 1987, reg. ☎58-206 38035

Prodam R 19, letnik 94, modre barve, zelo ohranjen. ☎422-303 38036

Prodam JUGO 55, letnik 1988, reg. do sep.97. Cena po dogovoru. ☎51-715 38038

Prodam ŠKODO 120 L, 50.000 km, letnik 1989, prvi lastnik, 2000 DEM. ☎331-691 38042

VW PASSAT VARIANT GL, 1.6, 100 km, l. 95/7, 35000 km. ☎714-253, 77-461 38043

Ugodno prodam R 9 GTD. ☎736-395 38044

GOLF I, letnik 1980, reg. celo leto, lepo ohranjen, cena 2500 DEM, prodam. ☎891-718 38045

Prodam Z 750, letnik 1985, reg. do 10/12.97, cena 850 DEM. ☎56-564 38046

RENAULT 5 FIVE, letnik 1994, ugodno ali menjam. ☎332-761 38047

JUGO 55 letnik 1988, rdeče barve, ohranjen prodam. ☎332-761 38048

Prodam GOLF JX diesel, l. 88, metalna barva. ☎241-841 38074

Prodam NISSAN MICRO, zelo ohranjeno, letnik 1986. Sebenje 64, 58-347 38077

Prodam JUGO 45 A, letnik 1986, nove gume, reg. celo leto, cena 1800 DEM. ☎634-338 38078

Prodam RENAULT 9 exclusive, letnik 1988. ☎324-670 38079

MATEJA Kranj Tel.: 222 800
NOVO! MALICE! NOVO! MALICE! NOVO!
16.12. ljubljanska obara, kruh, sadje
17.12. pečenica s kislim zeljem, krompir, solata
18.12. svinjska pečenka, pražen krompir, solata
19.12. bečanski paprikaš, polenta, solata, kruh
20.12. ocvrti kalamari, pečen krompir, solata
21.12. šunka z jajci, solata, kruh
DOSTAVA MALIC
Odprto vsak dan od 8.30 do 22.30
nedelja in prazniki od 11.00 do 22.00
CENA 550,-

ŽELEZNIKI - prodamo 2 ss stanovanje, 64 m2, neopremljeno, kompletno adaptirano, telefon, garaža, pritličje, takoj vseljivo. NEPREMIČNINE OSTERMAN ☎241-580 in 241-581 38133

KRANJ - PLANINA III, prodamo 2 ss stanovanje, 62 m2, 1. nad., CK, tel., cena 108 000 DEM. NEPREMIČNINE OSTERMAN ☎241-580 in 241-581 38134

KRANJ - PLANINA II prodamo 2 ss stanovanje 55,6 m2, 8. nad., zastekljen, balkon, takoj vseljivo, 1500 DEM/m2. NEPREMIČNINE OSTERMAN ☎241-580 in 241-581 38135

NEPREMIČNINE M&Co. MIKE
064/226-503

KRANJ - PLANINA prodamo 2 ss stanovanje, 63 m2, 2. nad., CK, telefon, KTV. NEPREMIČNINE OSTERMAN ☎241-580 in 241-581 38136

KRANJ - PLANINA I, prodamo 2 ss stanovanje, 65 m2, CK, telefon, KTV. NEPREMIČNINE OSTERMAN ☎241-580 in 241-581 38137

JESENICE - prodamo 3 ss stanovanje, 72 m2, 3. nad., CK, mestni toplovod, balkon, klet, dvigalo, telefon, KTV. NEPREMIČNINE OSTERMAN ☎241-580 in 241-581 38138

KRANJ - PLANINA prodamo 3 ss stanovanje, 86 m2, opremljeno, telefon, CK, klet, 2. nad., SAT TV. NEPREMIČNINE OSTERMAN ☎241-580 in 241-581 38139

ŠK. LOKA - PODLUBNIK prodamo komfortno 3 ss stanovanje, 75 m2, opremljeno, 7. nad., CK, telefon, takoj vseljivo. NEPREMIČNINE OSTERMAN ☎241-580 in 241-581 38140

OBČINA NAKLO kupuje v Naklem ali bližnji okolici (do 7 km) stanovanje ali stanovanjsko hišo. Interesenti naj svoje ponudbe pismeno dostavijo do 25. 12. 1996 na naslov Občina Naklo, Glavna cesta 24, 4202 Naklo.

Odkup - prodaja - prepisi rabljenih vozil. Konkurenčne cene - gotovinsko plačilo. ☎ 323-298, 0609/643-202 36939

ENODNEVNI NAKUPOVALNI IZLET na Madžarsko in v Italijo vsak teden. ☎491-442 37004

ASTROLOŠKI ZMENKOFON ZA OSAMLJENE ☎090-42-86 159 SIT/MIN

Karambolirano vozilo kupim. ☎061/344-929, 0609/614-013 37108

LADA - vsi modeli vozil kupim, lahko v okvari. ☎061-126-3400 in 0609-614-484 37374

AUDI 100 2.0 I, V 5, 115 PS, l. 88, reg. 8/97, moder, prva barva, servo volan, avtomatska klima, 5 brezin, prodam. ☎53-461 37482

GOLF DIESEL 1.6 letnik 1986, bele barve. ☎67-715 37509

Prodam JEEP MEHINDA VETERAN, dobro ohranjen. ☎631-459 37607

Prodam ŠKODO GLX I karavan, l. 5/95, reg. do 5/97. ☎241-735 37705

Prodam FORD ESCORT CLX 16, 16 V, 1994, 18000 DEM. ☎51-764 37707

Prodam POLJSKI FIAT 126, letnik 1987. Trobec, Goriče 55, Golnik 37708

Prodam DAIHATSU CHARADE turbo diessel, l. nov./90, 66000 km. ☎471-504 37716

Prodam GOLF II, l. 87, bencin, bele barve, dobro ohranjen. ☎632-862, popoldan 37718

Prodam LADO SAMARO 1300, letnik 1988. ☎332-775 37720

Prodam registriran JEEP WILLYS l. 93 in vojaško prikolico "Dems" 2 toni za traktor. ☎718-116 37721

Prodam JUGO 55 l. 87, reg. do 11/97. ☎451-337 37729

Prodam OPEL CORSA, l. 87, reg. celo leto. ☎242-026 37736

Prodam JUGO 45, letnik 1985, bele barve, celega ali po delih. ☎228-092

GOLF II, letnik avgust 92, lepo ohranjen, prodam, cena 13500 DEM. ☎451-017, 0609/624-521 37739

HONDA CRX, l.91, črne barve, ALU, klima. ☎323-235 37742

Prodam NISSAN MICOR, rdeče barve, letnik 1991. Karlin, Godešič 150, ☎632-902 37763

Prodam BMW 518 I, l. 91, ugodno. ☎738-229 37780

Prodam GOLF III CL 1.9 D, letnik 1995, prvi lastnik. Držanič, ☎246-766 37783

Prodam Z 101, letnik 80, reg. 97/10. ☎78-422 37798

Prodam GOLF JXD 1.6, l. 89/10, reg. do 97/10, bel, ohranjen, za 8800 DEM. Kos, c. Revolucije 2 b, Jesenice 37805

Prodam FORD FIESTA 1.4, l. 93, 5 v, 1. lastnik, 20.000 km, OPEL KADETT SOLZA, GOLF D, l. 86, GOLF D, l. 88, GOLF III, l. 96, R 5 l. 94. ADRIA AVTO, ☎634-148, 0609/632-577 37821

LANCIA Y 10, l. 92, prevoženih 50.000 km, reg. do 6/97, usnjene prevleke, 4 zimske gume, ugodno prodam, cena 9000 DEM. ☎063/708-156 37826

Prodam OPEL OMEGA 2.5 V 6, metalik črbne barve, letnik 194, z vso opremo, možnost menjave. ☎802-211 37848

Prodam FLORIDO, letnik 1990, reg. do konca 1997. ☎633-539 37850

Prodam HONDO CIVIC 1.4, l. 91, reg. do 4/97, metalno siv, 113.000 km, 11300 DEM. ☎323-735 37869

Prodam R 4 GTL, l. 88, bele barve, reg. do 5/97. ☎451-035 37873

Prodam OPEL OMEGO 2.0 letnik 1989, kupljena v Sloveniji, možna menjava za cenejše vozilo. ☎242-296 37878

Prodam FIČO-ta 850, neregistriran, l.86. ☎325-924 38110

R 9 GTD, l.84, reg. do 9/97, solidno ohranjen. ☎441-178 popoldan 38111

Prodam JUGO 55, l.89, cena 2400 DEM. ☎401-271 38112

Prodam R 5 FIVE PLUS, l.94, cena ugodna - po dogovoru. ☎52-122 38114

MB 190 E 2.0, l.87, veliko dodatne opreme, ugodno prodam. ☎323-960

JUGO KORAL 45, l.90, reg. do 1/97, ugodno prodam. ☎323-960 38116

Prodam GOLF D, l.87, bel, 5 prestav, reg. do 7/97 in JUGO FLORIDO, l.89, reg. do 11/97. ☎328-321 38125

Prodam JUGO 55 KORAL, l.90, garažiran, lepo ohranjen, cena 3600 DEM. ☎411-893 38143

Prodam FIČKOTA, l.85, reg. do 8/97. Samardžija, Planina 2, Kranj 38144

VEDEŽEVANJE-SVETOVANJE
090 44 89 Merkant-com d.o.o. 1min 156 SIT

ZAPOSLITVE

Ne veste kje bi opravili pripravništvo ali iščete redno zaposlitev? Pokličite 76-622 od 17 - 20 h 30544

Trgovsko podjetje iz Kranja redno zaposli **DELAVKO** za delo v pisarni s končano ekonomsko ali komercialno šolo in delovnimi izkušnjami. Informacije vsak delavnik od 7.00 do 15.00 osebno v poslovnih prostorih na Partizanski 26, Kranj (bivša Roleta).

Če ste brez zaposlitve in imate dovolj prostega časa vam nudimo za pošteno delo, pošten zaslužek. Inform. ob sobotah na ☎53-415

Modna agencija HERING MODEL & PROMOTION išče izkušene in neizkušene dekleta in fante za delo

MANEKENA - FOTOMODELA

pri avstrijskih agencijah Elite, Next in Stella.

Tel.: 061/125-42-74 (9. - 15. ure)

Nudim možnost dodatnega zaslužka. Primerno za širši krog ljudi. Ni akviziterstvo. Šifra: PRILOŽNOST 37724

Dijak 3. letnika Gostinske šole išče delo ob vikendih. ☎311-988 37731

Potrebujete honorarno ali redno zaposlitev z mesečnim zaslužkom 150.000 do 200.000 SIT in tedenskimi izplačili. Pridružite se skupini zastopnikov, ki tržijo uspešnico SLOVENSKA KRONIKA XX. STOLETJA založbe Nova revija. Delovne izkušnje in lasten prevoz nista pogoj. Zagotovljeno je strokovno uvajanje. Vse potrebne informacije dobite po telefonu 0609 646 902.

Zaposlimo DEKLE ZA DELO V STREŽBI, zaželjene izkušnje, OD zelo dober. ☎221-131 36664

DISCOTEKA TREZOR (Galouises Blondes) v Kranju zaposli NATAKARJE-ICE. OD po dogovoru. ☎061/221-292 ali 125-60-98 37043

RDS STEREO 89.8 91.2 96.4 RADIO SORA

IŠČEMO NOVE SODELAVCE

tel.:691 123

Michael Shumacher v vsakem moštvu izboljša dirkalni avtomobil in zmaguje! **Kaj pa mi iščemo in želimo? Iščemo prav take prodajalke v Škofji Loki, Kranju in Radovljici.** Tiste, ki ste prave prodajalke in ne samo na papirju, pokličite na **mobitel 041 661 162.** Ponudba velja neomejeno.

Iščem delo na domu lepljenje, sestavljanje, pakiranje. ☎212-200

Iščemo sposobne in komunikativne AKVIZITERJE za prodajo medicinskih aparatov. ☎55-446, 802-274

ŽIVALI

KOKOŠI RJAVE pred nesnostjo in krmila prodajamo. PERUTNINARSTVO, Moste 99 pri Komenda, ☎061/841-471 37241

BIKA simentalca 400-500 kg težkega kupim. ☎421-214 37701

Prodam TELETA, primernega za zakol, težak 110 kg. ☎411-813 37703

Prodam 7 mesecev brejo TELICO sim. Prevc, Dražgoše 6, ☎66-931

Prodam 100 kg mesa od krave in prašiče 140 kg domača krma. ☎491-362 37715

Prodam PRAŠIČA za zakol. ☎422-589 37723

Zelo ugodno prodam KUNCE - ovnače, samice za pripust. ☎451-532, popoldan 37753

Prodam TELICO simentalko v 9. mesecu brejosti. ☎421-678 37759

Prodam TELICO simentalko v 9. mesecu brejosti. Stara Loka 147, Škofja Loka 37777

Prodam KRAVO simentalko po drugem teletu, ali po izbiri, A kontrola. Podbrezje 218, 731-302 37779

18 mesecev staro 450 kg težko TELICO za zakol ali nadaljno rejo, prodam. ☎622-480 37793

Prodam pašno SIMENTALKO brejo 8 mesecev. Podhom 7, 725-605 37800

Prodamo čistokrvne NEMŠKE OVČARJE. ☎76-935 37817

Prodam PRAŠIČA težkega cca 120 kg, domača hrana. ☎736-459 37818

Prodajamo rjave JARKICE pred začetkom nesnosti. Beleharjeva 49, Šenčur 37823

Prodam TELIČKO, staro 16 dni, simentalko. ☎631-581 37829

Prodam teleta za zakol. Lahovče 32, Cerklje, ☎421-751 37831

TELICO sivko, brejo 5 mesecev, prodam. ☎061/832-815 37833

Prodam PRAŠIČE 25-100 kg in BIKA 500 kg. Kurirska pot 11, ☎242-672 37846

Prodam 120 kg. PRAŠIČE. ☎242-288 Kranj Primskovo 37858

Prodam mlado brejo KRAVO. ☎401-412 37858

Prodam več TELIČKOV črnobelih, starih en teden. Goriče 13 37859

Prodam TELIČKO teža do 150 kg. Ambrož 5, Cerklje 37860

Prodam KOZO staro 6 let. ☎451-293 37907

Prodam TELIČKO simentalko 20 dni. ☎431-352 37910

Kupim bika simentalca težkega nad 150 kg. ☎736-230 37915

Prodam junetino in teletino. ☎061-740-075 37922

Prodam več brejih krav in telic simentalke. ☎421-569 37926

Kupim teličko simentalko staro en teden. ☎738-245 37931

Prodam TELIČKO teden staro za pleme in prašiča za zakol. ☎422-582 37726

TELIČKO simentalko, staro 10 dni, prodam. ☎78-618 37727

Prodam prašiča težkega 150 kg, domača krma. Podbrezje 158 37732

Meso od bika v različnih količinah. ☎451-457 37733

Prodam PRAŠIČA za zakol. ☎401-086 37737

Kupim BIKCA simentalca, starega do 14 dni. ☎491-269 37741

Prodam BIKCA simentalca, star 7 dni. ☎725-243 37750

Prodam BIKA in TELIČKO oba simentalca. Poljče 23, Begunje 37934

Prodam KRAVO simentalko dojilja ali za zakol. ☎403-156 37940

BIKA krmljenega s senom, polovico ali posamezno, prodam. ☎461-691 37942

Prodam 7 dni starega BIKCA črnobel. ☎421-736, Lahovče 57 37954

PAPIGE agapornise, rozele, nimfe, aleksandre, skobčevke standard, prodam. ☎422-415, zvečer 37957

Prodam PRAŠIČA za zakol in polovico mlade govedi. Krajnik, Breznica pod Lubnikom 5 Škofja Loka 37967

PURANE krmljene z domačo hrano za zakol lahko očiščene prodam. ☎246-514 37975

STROJENJE KOŽA
JEKOVEC PETER
Senično 27 pri Golniku, tel./fax: 064 88 889
Strojimo in prodajamo razne vrste kož ter šivamo krznene preproge po naročilu
delovni čas:
vsak dan: 6-13.30 ure, sob.: 9-12 ure
pon., čet.: tudi od 16-18 ure

Prodam BIKCA simentalca starega 10 dni. ☎66-859 37980

Prodam PRAŠIČA 180 kg. ☎57-353 37981

BIKCA in teličko prodam, oba simentalca, težka 120 in 100 kg. Sp. otok 9, Radovljica 37982

ROTWEILER PSIČKO z rodovnikom, vrhunskih staršev, zelo ugodno prodam. ☎310-744 37983

Kupim mlado KRAVO po telitvi. ☎733-713 37985

Prodam PRAŠIČE za zakol. Sp. Bela 11, Preddvor 37988

BIKCA črnobelega, starega 14 dni, prodam. ☎061/823-675 37992

Prodam PRAŠIČA težkega 150 kg, domača krma. ☎738-446 38006

Prodam mladiča SIBIRSKI HUSKY, star 2 meseca. ☎723-750 38013

Prodam PRAŠIČA za zakol, domača krma, lahko polovico. ☎431-444 38015

Prodam TELICO 7 mesecev staro. ☎66-167 38018

Prodam BIKCA simentalca starega deset tednov za nadaljno rejo. ☎451-705 38030

Kupim visoko brejo TELICO rdečo ali črno. ☎47-442 38031

Prodam 2 BIKCA simentalca, težka 220 kg in KRAVO brejo sim. po izbiri. ☎725-456 38037

Prodam BIKCA in TELIČKO simentalko 110 kg. ☎421-467 38076

Prodam zelo lepi jakni polarna lisica in bizam. ☎624-336 38101

R A D I O 88,4 MHz POSLOVNI VAL

Z Vami vsak dan od 05. do 09. in od 15. do 21. ure

Privoščite si več in še prihranite hkrati

Gorenjski glas in Radio Poslovni val Vam svetujeta, kako si privoščiti več in še prihraniti hkrati. Škarje v roke, izrežite današnjih pet oglasov in v denarnico z njimi. Ko boste naročali storitve, na katere tokrat v "kuponskih oglasih" predstavljeni oglaševalci dajejo navedene super ugodnosti, bo zadoščalo, če boste s seboj imeli oglas in nižja cena bo Vaša. **Prav zares si lahko privoščite in privarčujete hkrati!**

Kuponske oglase objavljamo najmanj dvakrat mesečno v taki obliki kot tokrat. Če morda ŽELITE SODELOVATI KOT PONUDNIK: pravi naslov za dober dogovor je marketing Gorenjskega glasa, telefon 064/ 223 - 111. Presenečeni boste nad našo super ponudbo za sodelovanje!

4% POPUSTA

Agromehanika

Hrastje 52a, 4000 Kranj, tel.: 064/331-030, fax: 331-734,

- SNEŽNE FREZE SIMPLICITY OD 5-10 KS
- PLANIRNE DESKE ZA TRAKTORJE TV, AGT 830 IN CARRARO
- AVTOMOBILSKE PRIKOLICE

Delovni čas od 8. do 18. ure, sobota od 8. do 12. ure

10% POPUST

NOVOLETNA REKLAMNA PRODAJA VISKIJA IN KONJAKA V TRGOVINI

PRI ŠTEFANU, Virmaše 30

od 16. decembra do 16. januarja

BALLANTINE'S SCOTCH WHISKY	4.100,00 SIT
MARTEL	8.700,00 SIT
RUM ALKO 1l	1.300,00 SIT

Trgovina je odprta vsak dan od 7.30 - 19. ure, sobota 7.30 - 17. ure

Prva dva kupca VISKIJA prejmeta nagrado: 1. nagrada: CC 12
2. nagrada: kava

10% POPUSTA

za vse storitve

FRIZERSKI SALON "INA"

Titova 4 a, JESENICE

Del. čas: pon. 15. - 19. ure; tor. 8. - 12./15. - 19. ure
sre. 14. - 22. ure; čet. 8. - 12./15. - 19. ure
pet. 8. - 12./15. - 19. ure; sob. 8. - 12. ure

Trajne ondulacije, barvanje, klasično in modno striženje damskih, moških in otroških pričesk. Izvrstne pričeske YOUNG & FREE. Trajne z BIO preparati. Barvanje z neškodljivimi naravnimi barvami. Vse to in še več v frizerskem salonu "INA" na Jesenicah poleg banke in policije.

Le 100 m od železniške postaje proti Ljubljani za Gorenjsko banko.

PRILAGODIMO SE ŽELJAM STRANK.
OGLASITE SE IN SE PREPRIČAJTE!

V redno delovno razmerje sprejmemo TRGOVKO ARANŽERKO in TRGOVKO ŽIVILSKE STROKE. ☎623-381 37744

Zaposlimo KV KUHARJA in KV NATAKARJA z delovnimi izkušnjami. ☎57-585 37758

Zaposlim ŠOFERJA s prakso C in E kategorije za delo na področju Rusije. ☎631-031 37822

Podjetniki sprejmem proizvodno delo na dom in prodam bika ali meso. ☎682-643 37827

- Zaposlimo **voznika kamiona** v mednarodni špediciji. Pogoji: opravljen vozniški izpit C in E kategorije, dveletne delovne izkušnje v mednarodnih prevozih, opravljena poklicna šola za voznika avtomehanika
- Zaposlimo **delavca** za organiziranje mednarodnih prevozov. Pogoji: VI. stopnja izobrazbe organizacijske, prometne ali podobne smeri. Poznavanje dela na računalniku (Windows, Excel), pogovorno in pisno znanje nemškega in angleškega jezika in vsaj dve leti delovnih izkušenj. Pisne prijave pošljite na naslov KOLI ŠPED, d.o.o., Mednarodna špedicija, Gorenjesavska 9, Kranj najkasneje do 31. 12. 1996.

ŠTUDENTKO za občasno pomoč v šanku iščemo. ☎331-320, 331-714 37884

KAVA BAR v centru Kranja takoj zaposli prikupno dekle za strežbo. ☎331-654 37887

Honorarno zaposlimo pridno dekle za strežbo v kavarni. Inf. na ☎423-341 37893

Zaposlimo dekle za delo v strežbi zaželjene izkušnje. ☎422-082 37916

Sprejmem delo na dom, imam prostor v izmeri 32 m2. ☎891-694

Zaposlimo VOZNIKA C in E kategorije z ustrezno izobrazbo za delo na mednarodnih prevozih. ☎224-169 37956

Pripravnika tehnične stroke in mlajšega delavca zaposlim. Šifra: V KRANJU 37963

Sprejmem delo na dom ali kakršnokoli honorarno zaposlitev. ☎622-572

Strojni tehnik z znanjem račun. in delovnimi izkušnjami za delo v skladišču išče redno zaposlitev. ☎736-517 zvečer 38001

Iščem delo čistilke in izdelujem gobeline. ☎212-692 38004

Zaposlimo poštenega, urejenega SLOVENCA s svojim kombijem. ☎361-441 38014

IZKUŠENE ŠIVILJE za serijsko šivanje, zaposlimo. ☎731-090 38025

Nudimo delo v šanku. ☎471-305 38039

OKREPČEVALNICA V KRANJU takoj redno zaposli dekle za strežbo. ☎246-780 38040

Zaslužite 80.000 mesečno, brezplačno oskrbovanje. Pošljite naslovljeno kuverto z z znamko na naslov: ŠKRABA Dušan, Mestni trg 39, Škofja Loka 38075

Honorarno zaposlimo več prikupnih deklet za delo v šanku diskotece. ☎681-188 od 17-24. ure, 061/621-417 od 10. do 12. ure 38100

OSMRTNICA

Sporočamo žalostno vest, da nas je v 88. letu starosti zapustila naša draga mama

IVANKA ŠKERLJ

roj. Kopavnik

Od nje smo se poslovili 23. novembra 1996 v družinskem krogu na pokopališču v Kranju. Zahvaljujemo se za pisna in ustno izrečena sožalja.

Žalujoči: hčerka Ivanka, zet Marko, vnuka Nena in Marko ter pravnukinja Pika

ZAHVALA

V 62. letu starosti nas je zapustila draga žena, mami, babica, tašča in teta

MARIJA NOVAK

roj. Roblek

Iskreno se zahvaljujemo sorodnikom, sosedom, prijateljem, znancem, Iskri OTC in vsem, ki ste jo pospremili na njeni zadnji poti. Posebej se zahvaljujemo gospe dr. Teranovi in patronažnim sestram v času njenega zdravljenja, g. župniku za lep pogrebni obred, Navčku za pogrebne storitve in pevcem za zapete pesmi.

Žalujoči: mož Martin, sin Tone z družino in ostalo sorodstvo

***AKRIS** d.o.o.*

KO UGASNE ŽIVLJENJE

PREVOZI, UPEPELITVE, POKOPI, PREKOPI,

NOVO

OBNOVA GROBOV, SVETOVANJE, ORGANIZACIJA, IZVEDBA

Nova vas 17, 4240 Radovljica, Tel.: 064/733-365

NON-STOP

ZAHVALA

Ob smrti našega dragega

JANEZA DEMŠARJA

se iskreno zahvaljujemo sorodnikom, sosedom, prijateljem in znancem za darovano cvetje, sveče in izrečeno sožalje. Zahvaljujemo se osebju zdravstvenega doma Železniki, posebej še g. dr. Peternelj ter sestrama za obisk na domu. Hvala tudi g. župniku Bojanu Likarju za lep pogrebni obred. Iskrena hvala družini Lušina za pomoč v teh dneh. Zahvala tudi vsem ostalim neimenovanim, ki ste nam stali ob strani ter ste nam v tolažbo in oporo.

VSI NJEGOVI

Železniki, Kal nad Kanalom, Selca, Žabnica, 7. decembra 1996

ZAHVALA

Ob smrti moža, očeta in starega očeta

SLAVKA JAMARJA

se iskreno zahvaljujemo sorodnikom, sosedom, prijateljem in znancem, ki ste nam pomagali in izrekli sožalje. Hvala za prelepo cvetje in sveče ter spremstvo na zadnji poti. Hvala krajevni skupnosti Koprivnik - Gorjuše, Lovski družini Nomenj - Gorjuše, Zvezi borcev in sodelavcem GG Bled. Hvala govornikom g. Korošču, g. Siliču in g. Gartnerju, pevcem za prekrasno petje, praporščakom, še posebej pa g. župniku za lep pogrebni obred. Zahvaljujemo se osebju ZD Bohinj in bolnišnice Jesenice za vso pomoč. Vsem imenovanim in neimenovanim še enkrat najlepša hvala.

VSI NJEGOVI

Gorjuše, 4. decembra 1996

ZAHVALA

V 85. letu je dotrpel naš dragi oče, stari oče, pradedek in brat

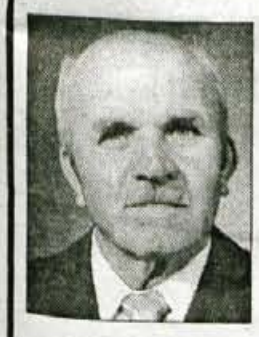

PETER JAVOR

iz Vrbe

Iskreno se zahvaljujemo sorodnikom, sosedom, prijateljem ter vsem, ki ste sočustvovali z nami, nam izrekli sožalje, darovali cvetje in sveče ter ga v tako velikem številu pospremili na njegovi zadnji poti. Zahvaljujemo se osebju kirurškega oddelka bolnišnice Jesenice, sosedama Minki Lamberger in Slavki Vidic, sovaščanom ter Angelci in Slavku Gregorič za vsestransko pomoč. Hvala sodelavkam in sodelavcem Stanovanjske zadruge Gorenjske, vrtcema Živ Žav in Biba in Agenciji za plačilni promet Ribnica. Lepa hvala g. župniku za lepo opravljen pogrebni obred, gasilskemu društvu Zabreznica in praporščakom, GZ Tržič, ZB Žirovnica, Društvu upokojencev, govornikom, pevcem Zupan za lepo zapete žalostinke ter g. Povšinu za izvajanje Tišine. Vsem imenovanim in neimenovanim še enkrat hvala.

Sin Pavel, hčerki Olga in Veronika z družinami, sestra Francka v imenu sorodstva

Tržič, Kranj, Ribnica, Bled, 4. decembra 1996

ZAHVALA

Živeti - umreti usoda je naša,
a cilj nam je visoko posajen.
Glej to drevo: za usodo nič ne vpraša
a večno se bori za svoj namen...
O. Župančič

V 87. letu starosti smo se poslovili od našega moža, očeta in starega očeta

ALOJZA HOČEVARJA

iz Velesovega 31

Na zadnjo pot ga je pospremila njegova priljubljena melodija: Glejte, že sonce zahaja, kmalu za goro bo šlo... Zahvaljujemo se vsem, ki ste bili z nami in vsakemu posebej, ki mu je v življenju karkoli dobrega storil in ga cenil.

Radi se ga bomo spominjali: žena Marija
ter otroci Slavka, Mari in Janez z družinami

ZAHVALA

Vsem, ki ste darovali cvetje in sveče, nam izrekli sožalje, pospremili pokojno

MARTINO DRAKSLER

roj. Fajfar, 1927

na njeni zadnji poti in drugim, ki ste počastili njen spomin, se za vse najlepše zahvaljujemo.

Sin Miro z družino in sorodstvo
Drulovka, 11. decembra 1996

ZAHVALA

V 55. letu starosti nas je zapustila naša draga žena, mami in stara mama

MARIJA ŠTEMPIHAR

roj. Globočnik iz Vogelj

Ob žalostnem dogodku se iskreno zahvaljujemo vsem, ki ste jo pospremili na njeni zadnji poti. Še posebej hvala sorodnikom, sosedom, prijateljem, g. župniku, pevcem iz Vogelj in vsem, ki ste darovali za sv. maše, cvetje in sveče in nam stali ob strani. Njena srčna dobrota in plemenitost bosta ostali v naših srcih kot dragocen spomin.

Mož Lojze, sin Slavko, hčerka Dragi z možem, vnuka Saša in Uroš

ZAHVALA

Ostala je bolečina in praznina v našem domu, ker nas je iznenada in mnogo prezgodaj zapustil dragi sin, ljubeči mož, skrben oče, dober brat, nečak, svak in bratranec

STANE GROHAN

iz Gorenje Save

Iskreno se zahvaljujemo vsem za izkazano tolažbo, darovano cvetje, sveče in denarno pomoč. Zahvala dr. Vadnalovi in dežurni ekipi, družini Perič, kolektivoma Gorenjski tisk in M & D,d.o.o., vsem sosedom in prijateljem. Posebej se zahvaljujemo 2. letniku SESŠK, 1. letniku Grafične šole iz Ljubljane in vsem športnikom. Za izrečene besede ob slovesu pa iskrena hvala g. Janku Hvastiju, g. Dragu Badaliču in pevcem za zapete žalostinke.

ŽALUJOČI VSI NJEGOVI
Kranj, Britof, Ljubljana, 1996

ZAHVALA

V 86. letu starosti nas je zapustil dragi mož, ata, stari ata, brat in stric

ANTON KOKALJ st.

Ob njegovi smrti se iskreno zahvaljujemo sosedom, sorodnikom in znancem za podarjeno cvetje, sveče in izrečeno sožalje. Posebna zahvala dr. Pegamovi, gospodu župniku za opravljen obred, pevcem za zapete žalostinke, izvajalcu Tišine in Pogrebnemu zavodu Kranj. Vsem in vsakemu posebej še enkrat iskrena hvala.

ŽALUJOČI VSI NJEGOVI

V SPOMIN

Deset let že v grobu spiš,
v naših srcih še živiš.
Solze, žalost, bolečina te zbudila ni.

LADU DOLŽANU

iz Olševka 4, Preddvor
roj. 22.3.1910 - 15.10.1986

Iskrena hvala vsem,
ki prižigate svečke in postojite ob njegovem grobu.

Pogrešamo te: hčerka Marinka, zet Iko, vnuka Robert in Urška

MERKUR®

TC DOM

Cesta na Okroglo 8, NAKLO, telefon: 064 488 303,
delovni čas od 8. do 18. ure, ob sobotah od 8. do 12. ure

Za nepozabno družinsko veselje v okrašenem domu

RAZNOVRSTNA PONUDBA • PRAZNIČNE CENE

Za okrasitev novoletne jelke:

umetne novoletne jelke: velikost od 60 do 300 cm,
bunke, girlande, zvončki, perle,
lučke: enobarvne ali večbarvne,
za okrasitev notranjih in zunanjih prostorov,
od 35 do 140 žarnic,
jaslice.

Za polepšanje oken, vrat in miz:

venčki - več kot 20 vrst,
vratne pletenice, okrasne sveče.

Utrinek božičnega pričakovanja tudi pri vas doma!

velika božična zvezda
v loncu

AKCIJA do 24. 12.
525,00

Telekom Slovenije
PE Kranj

Spoštovani uporabniki telefonskih storitev!

Obveščamo vas, da bodo v **dneh od sobote, 14. 12. 1996, do srede, 18. 12. 1996, potekala preključitvena dela na krajevnem telefonskem omrežju na območjih Podbrezje, Bistrica, Ljubno, Posavec in Zaloše.** Zato bo moten in delno prekinjen telefonski promet na območjih po spodaj navedenem razporedu:

a) Sobota, 14. 12. 1996, in nedelja, 15. 12. 1996, od 8. do 20. ure

- Podbrezje - Bistrica - Zaloše
- Ljubno - Posavec

b) Ponedeljek, 16. 12. 1996, in torek, 17. 12. 1996, od 8. do 20. ure

- Podbrezje od osnovne šole do avtoceste

c) Torek, 17. 12. 1996, in sreda, 18. 12. 1996, od 8. do 20. ure

- Podbrezje od Gasilskega doma do Bistrice

V tem času bodo spremenjene tudi nekatere telefonske številke v Podbrezjah, o čemer so bili uporabniki že pisno obveščeni, nove številke pa so objavljene v Telefonskem imeniku Slovenije 1996/97.

Za vse dodatne informacije je na razpolago brezplačna telefonska številka **080 80 80**. Morebitne motnje, ki bi se pojavljale po opravljenih delih, prijavite na telef. številko **977**, Služba za prijavo napak.

Intereuropa
hitra dostava od vrat 24 do vrat

- domačega in carinskega blaga po Sloveniji
- sprejemamo tovore neomejene teže
- vedno točni - zanesljivi - konkurenčni

Brnik, tel.: 064/262-800; Jesenice, tel.: 064/861-070; Kranj, tel.: 064/221-822

Spticami si delimo nebo

Poslovna enota Kranj
Koroška 27, 4000 Kranj
(Bežkova vila)
telefon 064 360 800
telefax 064 360 810

mobitel
SLOVENSKI OPERATER NMT & GSM
http://www.mobitel.si

OPUS®

Računalniški engineering d.o.o.
Zavod za računalniško izobraževanje
Jaka Platiša 13, 4000 Kranj, SLOVENIJA
Tel.:064/331 441, ISDN:064/350 200, Fax:064/325 978
Microsoft HOT LINE: 064 331 020, MS.POMOC&EUNET.SI

DOBER RAČUNALNIK ZA POŠTENO CENO

OPUS - podjetje, vredno zaupanja

Kamera presenečenja Gorenjskega glasa in Gorenjske televizije TELE-TV

Za 12. nasprotje tudi v Prekmurje

Jesenice - Mrakovi z Jesenic so veliki ljubitelji ansambla 12. nasprotje, predvsem pa njihovega pevca Braneta Lindiša. To nam je zaupala mami Darja že pred letom dni, vendar smo fante uspeli priklicati šele sedaj.

Da jih je zares težko dobiti, so nam na obisku zatrdili tudi Mrakovi, ki Braneta Lindiša po telefonu kličejo že približno leto dni, a ga ne morejo in ne morejo priklicati. Zato so bili njihovega obiska še toliko bolj veseli. Pa še najstarejša hčerka Anita bo v kratkem praznovala 17. rojstni dan, tako da je bilo presenečenje na mestu.

12. nasprotje je cel obisk prepeval, predstavili so tudi pesem Ostani z njihovega novega projekta Ko se zdani. In ne samo svoje pesmi, tudi druge znajo zaigrati in zapeti. Tako so na kitaro udarili Avsenikovo Na Roblek. Oče Brane Mrak nam je kasneje razložil, da gre njegova družina na vse čistilne akcije in druge prireditve, na katerih igra 12. nasprotje, pa naj bodo te v Prekmurju ali Beli krajini. Brane je kot pravi Jeseničan - kaj pa drugega - zagrizen navijač domačih hokejistov. Zato smo nekaj malega udarili tudi o hokeju. In čeprav so glasbeni gostje Ljubljančani, se nismo prepirali. Na koncu je tako obveljala: "Naj zmaga, kdor bo boljši".

Če si boste danes ob 20.20 na programu Gorenjske televizije TELE -TV Kranj ogledali Kamero presenečenja, boste lahko med drugim tudi izvedeli, da se z glavnikom ne samo češemo, ampak je lahko tudi pripravno glasbilo. • **S. Šubic, slika: T. Dokl**

JAKA POKORA

Pošta vam nudi
veliko izbiro prazničnih čestitk
in priporoča pravočasno oddajo voščil,
s katerimi boste razveselili
svoje drage.

RADIO KRANJ 97.3 FM STEREO

PETKOV VEČERNI PROGRAM Z NATAŠO BEŠTER

RADIO KRANJ 97.3 FM STEREO