STRAN 15

Na Nordkapp - kamor prideš, če greš z Gorenjskega gor, do konca

NOVE - VIŠJE OBRESTI ZA DEPOZITE
Gorenjska Banka
Banka s poslubom
VARNA NALOŽBA - NAJBOLJŠA NALOŽBA

GORENJSKI GLAS

Leto XLIX - št. 65 - CENA 125 SIT

Kranj, petek, 16. avgusta 1996

Na Brezjah so se včeraj poklonili Materi božji

Nadškof blagoslovil relief svetega Jakoba

Na srečanju vernikov ob velikem šmarnu je maševal ljubljanski nadškof in metropolit dr. Alojzij Šuštar

Brezje, 15. avgusta - "Letos ima ta dan na Brezjah še poseben značaj, saj je sveti oče Janez Pavel II. prav tu začel svojo pot po Sloveniji in ob 'Mariji pomagaj' zapisal: Marija pomagaj!," je na petem srečanju vernikov na Brezjah po osamosvojitvi Slovenije na praznik Marijinega vnebovzetja dejal slovenski metropolit in ljubljanski nadškof dr. Alojzij Šuštar.

Na peto srečanje ob Mariji pomagaj po osamosvojitvi Slovenije je tako kot vedno prišlo veliko vernikov iz širše Gorenjske, med drugimi pa tudi Slovenci iz Amerike. Na maši je sodeloval tudi pevec Nace Junkar, ki je zapel Ave Marijo.

Na koncu maše je ljubljanski nadškof blagoslovil vse navzoče in leseni relief svetega Jakoba starejšega, zaščitnika popotnikov. Sveti Jakob bo 21. avgusta skupaj še s tremi svetniki Jožefom, Bernardom Menthonskim in Frančiškom Asiškim pospremil k blagoslovu triglavsko Mater božjo, nato pa bo svoj dom našel v kapeli Marije Snežne na Kredarici. Reliefi štirih svetnikov so delo mojstra Rudija Dolžana. • **S. Š., slika: T. D.**

Medved spet dela škodo na Gorenjskem

Minister izdal dovoljenje za izredni odstrel

Minister za kmetijstvo, gozdarstvo in prehrano dr. Jože Osterc je lovskima družinama Sorica in Železniki izdal odločbo za izredni odstrel medveda, ki je letos na Dajnarski planini na območju Ratitovca pokončal že najmanj 27 ovac, še precej več pa jih lastniki pogrešajo.

Sorica - Ker je očitno, da ima "mrcina" raje sveže meso kot mrhovino in gozdne sadeže, je pa nevarnost, da bi do konca pašne sezone še nadaljevala s klanjem ovac, je kmetijski minister izkoristil zakonsko možnost in izdal dovoljenje za izredni odstrel medveda, ki je sicer pri nas z uredbo zavarovana živalska vrsta. Odločba omogoča lovcem iz lovskih družin Sorica in Železniki, da v času od 10. avgusta do 15. novembra letos ustrelijo približno 130 do 150 kilogramov težkega medveda, ki je domnevno že pred leti pokončal trop ovac na Soriški dolini, lani in letos pa povzročil veliko škodo na Dajnarski planini.

Ker so na območju Ratitovca oz. Jelovice letos opazili že tudi medvedko z dvema mladičema in še enega manjšega (mlajšega) medveda, minister svari lovce, naj ne pritisnejo prezgodaj na puškinega "petelina". Lovski družini naj za lov na medveda določita premišljene in umirjene lovce, ki ne bodo delali napak s prehitro odločitvijo za strel in površnim merjenjem. A če se bi to že zgodilo, bodo uplenitelju oz. lovski družini trofejo odvzeli in jo oddali lovskemu muzeju Bistra ali drugi ustanovi. (Več na 5. strani) • **C. Zaplotnik**

Od srede naprej sta odprta štadion in bazen

Nogometaši najemniki štadiona

Kranj, 16. avgusta - Po odredbi kranjskega župana Vitomira Grosa je prejšnji petek Mestna občina Kranj prevzela kranjske športne objekte. V sredo so za kopalce že odprli letno kopališče, prav tako v sredo pa sta **župan Vitomir Gros in direktor NK Triglav Creina Miran Šubic** že podpisala najemno pogodbo za objekte na štadionu. "Od srede naprej smo najemniki vseh igrišč, oz. vseh objektov na štadionu, razen tenisa. To je zaenkrat le začasno, dokler se stvari v kranjskem športu ne uredijo. Mi pa jamčimo Atletskemu klubu in drugim uporabnikom na štadionu, da se njihov status ne bo v ničemer spremenil, in da bomo z vsemi poiskali dialog. V tem času se bomo predvsem zavzemali za red, kar pomeni, da se na objektih uredijo določene stvari, da se vzpostavi red pri vadbi in podobno. Upamo, da nam bo to uspelo, saj smo ostali brez nekaterih osnovnih sredstev, naprimer brez kosilnice za igrišče...," je po podpisu pogodbe povedal Miran Šubic.

Kot je po prevzemu športnih objektov povedal župan Gros, naj bi v kratkem podpisli tudi najemne pogodbe z uporabniki bazena, prav tako pa bo treba poskrbeti za športno dvorano na Planini. • **V. S.**

Gorenjski glas na Štefanji Gori

Jutri, v soboto bo **Gorenjski glas** na obisku **na Štefani Gori**, slikoviti hribovski vasici pod Krvavcem.
Dobimo se ob 9.30 **na domačiji Ludvika Jeriča**, po domače **pri Mežnarju.**

VABLJENI!

Na Gorenjskem sejmu v Kranju

Več kot 50.000 obiskovalcev

STRAN 6

RAČUNALNIŠKI KLUB
Pentium 75 že od 125.944,00 SIT
ali 8.822,00 SIT mesečno!
Tel.:064/22 10 40
Fax:064/22 37 92

VSE ZA mobitel
URADNI PRODAJALEC YANNI POKLIČI ZDAJ!
064/225-060, 860-029
KIDRIČEVA 6b/ KOROŠKA 26, KRANJ

TRADICIONALNI
46. GORENJSKI SEJEM
• NAJVEČJA TRGOVINA NA ENEM MESTU Z UGODNIMI CENAMI
• VSE ZA KMETIJSTVO, DOM IN DRUŽINO
• VEČERNI ZABAVNI PROGRAM S PLESOM
KRANJ, 9.-18. avgusta "96

RADIO 88,4 MHz POSLOVNI VAL
Z Vami vsak dan od 05. do 09. in od 15. do 21. ure

Glasbeni večeri
POD HOFMANOVO LIPO
Petek, 16. 8.:
DARJA ŠVAJGER
ŠKOFJA LOKA
TD ŠKOFJA LOKA tel.:620 268

DATRIS
Prodaja tekočih in trdih goriv
telefon 064 742 555
064 53 429

222-901
SEKTOR
Maistrov trg 11, Kranj
RAČUNALNIŠKA IN BIRO OPREMA
več na strani 26

IMPULZ CATV KABELSKA TV
KAMNIK - DOMŽALE
Maistrova 16, Kamnik
telefon: 061/817-313
IŠČEMO ODDAJNEGA TEHNIKA. DELO V VEČERNEM ČASU.
CENJENE PROŠNJE POŠLJITE DO 25. AVGUSTA 1996
NA NASLOV: TV IMPULZ, PP. 70, KAMNIK 1241

GORENJSKI GLAS
MALI OGLASI (064)223-444

Iz slovenskega zamejstva

Bodo dijaki iz Slovenije dobili vize?

Čeprav je v državnih pogovorih med Slovenijo in Avstrijo pogosto slišati ocene, da so sosedski odnosi "nekomplicirani", je v zadnjem času vse več primerov, ki odnose med sosedoma, predvsem med Slovenci z obeh strani meje, precej zapletajo ali vsaj otežujejo. Na primer, ko so avstrijski mejni organi na prehodu Ljubelj zahtevali od Alpskega kvinteta (prvič v njegovi 30-letni karieri) delovno vizo za nastop v Grebinju pri Velikovcu, smo že opozorili, tokrat celovški Naš tednik opozarja na nevarnost, da bo Avstrija zaprla mejo tudi za dijake iz Slovenije, ki obiskujejo slovensko gimnazijo, dvojezično TAK ali Višjo šolo za gospodarske poklice v Št. Petru.

Kot piše glavni urednik časnika mag. Janko Kulmesch, dijaki iz Slovenije, ki želijo obiskovati te šole, potrebujejo vizo za bivanje. Vizo lahko dobijo na podlagi potrdila avstrijske šole, da jo smejo obiskovati tudi dijaki iz Slovenije, potrdila o znanju nemščine, dokazila, da imajo zagotovljeno stanovanje in denar za preživljanje (približno 70 tisoč šilingov na leto) in pod pogojem, da število dovoljenj za daljše neturistično bivanje, ki je določeno za vsak okraj posebej, še ni izkoriščeno.

Na celovškem okrajnem glavarstvu so za Naš tednik izjavili, da je kontingent za okraj Celovec in za Celovec-deželo že izkoriščen. To pomeni, da dijaki iz Slovenije, ki si niso pravočasno priskrbeli vize za bivanje, ne bodo mogli obiskovati dvojezične šole. Šed posebej pa bodo posledice občutili šolarji začetniki, ki še nimajo predpisanega sprejemnega izpita iz nemščine, ki je eden od pogojev za pridobitev vize. Izpit bo namreč šele 11. septembra, vse dotlej pa na avstrijski ambasadi v Ljubljani ne bodo mogli zaprositi za vizo. Naš tednik se ob vsem tem sprašuje, ali bodo posledice omejevalne politike do daržav, ki niso članice Evropske zveze, občutili tudi dijaki iz Slovenije, ki obiskujejo šole na avstrijskem Koroškem.

Lokalna samouprava

Postopek je uzakonjen, na potezi so občine

Kranj - Še pred koncem tega meseca bo začel veljati zakon o postopku za ustanovitev občin ter za določitev njihovih območij. Predpis, na katerega so še posebej težko čakali Jezerjani, ki se že nekaj časa pripravljajo na ustanovitev svoje občine, določa celotni postopek za ustanovitev občin in za spremembo njihovih območij. Postopek je zapleten in obsega predhodni postopek z referendumom, zakonodajni postopek in postopek konstituiranja novih občin, določa pa tudi, kaj je treba narediti za spremembo imena in sedeža občine. • **Č.Z.**

Načrti za naravovarstveno zavarovanje Slovenije

Še pet regijskih in pet krajinskih parkov?

V razvitih evropskih državah je v različne oblike naravovarstvenega zavarovanja zajeto do 20 odstotkov državnega ozemlja, v Sloveniji je za zdaj ta delež približno 7-odstotni, v načrtu pa je še zavarovanje petih regijskih in petih krajinskih parkov.

Ljubljana - V Sloveniji sta na državni ravni zavarovani le dve območji - Triglavski narodni park in Spominski park Trebče, poleg tega pa je še več zavarovanih majhnih območij in lokalnih posebnosti, za katere je bila odločitev o zavarovanju sprejeta na občinski ravni. Ker je v Sloveniji v primerjavi z razvitimi evropski državami v naravovarstveno zavarovanje zajeto malo državnega ozemlja, načrtujejo v prihodnosti še ustanovitev Notranjskega regijskega parka, Kraškega regijskega parka s Škocjanskimi jamami, Karavanško kamniško savinjskega regijskega parka ter regijskih parkov Pohorje in Kočevje - Kolpa, poleg tega pa še ustanovitev petih krajinskih: Kozjansko krajinskega parka in parkov Mura, Kolpa, Ljubljansko barje in Trnovski gozd.

Edini narodni park v Sloveniji je Triglavski narodni park, ki s precejšnjim delom sega tudi na Gorenjsko. Na sliki Zajamniki.

Pragozdovi, presihajoča jezera, ponikalnice...

Regijski park Kočevje Kolpa bo obsegal zelo redko poseljeno kraško višavje med Krko in Kolpo in bo sodil med največja strnjena gozdna območja v Sloveniji in med najbolj ohranjene veljke naravne predele v srednji Evropi. Značilnost parka, ki bo obsegal 75 tisoč hektarjev, od tega 90 odstotkov gozdov, bo šest pragozdov in avtohtone velike zveri (volk, medved, ris). Zamisli o **Karavanško kamniško savinjskem regijskem parku** so stare že več kot sedem desetletij. Park bi obsegal območje Kamniško Savinjskih Alp, možna pa bi bila tudi povezava s Karavankami in zaokrožitev zavarovanega območja s sosednjo Avstrijo v meddržavni park. Glavna značilnost parka bi bila ohranjena in slikovita apneniška gorska skupina z globokimi ledeniškimi dolinami, kjer so samotne kmetije s celki. Posamezne naloge za oblikovanje in ustanovitev parka so že v izdelavi, treba pa bo še dopolniti popis naravne in kulturne dediščine. **Notranjski regijski park** bo velik 76 tisoč hektarjev in bo obsegal zgornji del porečja kraške Ljubljanice, ki je v Sloveniji in Evropi znan po izmenjevanju kraških ponikalnic in površinskih voda; vključeval pa bo tudi znamenitosti, kot so Cerkniško in Planinsko polje, Rakov Škocjan, Snežniško planoto, del Pivške kotline, Postojnsko in Križno jamo. Značilnost parka bodo reke ponikalnice, presihajoča jezera, kraška polja, edinstvena udorna dolina Rakov Škocjan, snežniško javorniški gozdovi...

Kraški regijski park s Škocjanskimi jamami bo zaščitil številne kraške reke in brezna ter Škocjansko jamo, ki je vpisana v seznam svetovne dediščine pri Unesco. Načrtovani **regijski park Pohorje** bo obsegal 43 tisoč hektarjev, zdaj pa je na tem območju kot gozdni rezervat zavarovanih le 900 hektarjev. Posebnost Pohorja so travnata slemena - planje in šotna barja z jezeri.

Tudi razširitve in povezave sedanjih parkov

Značilnost načrtovanega **krajinskega parka Ljubljansko barje** so ohranjeni ostanki visokega barja s posebnim rastlinstvom in živalstvom ter kraškimi izviri Ljubljanice. Za nekatere vrste ptic je Ljubljansko barje edini primeren življenjski prostor v Sloveniji. **Kozjanski krajinski park** bi pomenil le razširitev in naravovarstveno dopolnitev že zavarovanega spominskega parka Trebče in bi zajel 19.600 hektarjev površine. Glavne znamenitosti 4.400 hektarjev velikega načrtovanega **krajinskega parka Kolpa** bi bile reka Kolpa s strmimi skalnimi stenami v treh okljukah in z gnezdišči sive čaplje, številne kraške jame in izviri ob Kolpi ter zakraselo gričevje Velikega Bukovja. **Krajinski park Mura** bo obsegal 3.749 hektarjev poplavnega območja reke Mure z logi, ki so večinoma znotraj visokovodnih nasipov na območju med Krogom, Vučjo vasjo in Hotizo. Na tem prostoru so tudi močvirni travniki z rastišči redkih rastlin in prodišča, ki sodijo med najbolj ogrožena življenjska okolja v Sloveniji in v Evropi. **Krajinski park Trnovski gozd** bi razširil že zavarovano območje in povezal tri krajinske parke Čaven - Trnovski gozd, Nanos in Zgornja Idrijca.

• **C. Zaplotnik**

V današnjem Gorenjskem glasu še tretjič

Glasova naročniška nagradna igra

Gorenjski sejem, ki je odprt še do pojutrišnjem, torej do nedelje, ne bi bil sejem in ne gorenjski, če ob njem in na njem ne bi bil zraven tudi Gorenjski glas. V sejemskih dneh Andrej Žalar s sodelavci pripravlja prilogo "Sejemski USPEH", tik ob vhodu v večnamensko sejemsko dvorano je postavljen Glasov paviljon. ***Pri Katji in Nini, ki Vas pričakujeta na Glasovem "štantu", se lahko prijavite za katerikoli Glasov izlet; po sejemski ceni kupite dobro knjigo; plačate naročnino; naročite mali oglas - in oddate kupon za letošnje sejemsko naročniško nagradno žrebanje.***

Kupon št. 3 je zadnji

Prvo nagradno vprašanje za udeležbo v sejemskem naročniškem žrebanju je bilo že prejšnji petek objavljeno na istem mestu v časopisu, torej na drugi strani levo spodaj. Drugi kupon je bil objavljen v otrek. Danes vprašanje številka tri, ki je tudi zadnje v seriji, povezani s sodelovanjem Gorenjskega glasa na sejmu. Tudi ta kupon z vpisanim odgovorom je potrebno iz časopisa ***izrezati tako, da bo na drugi stran ostal odstisnjen Vaš kompleten naročniški naslov. Kuponov za nagradno igro, ki ne bodo imeli na drugi strani odtisnjenega naročniškega naslova, pri žrebanju ne bomo upoštevali!*** *Žrebanji sta dve: prvič smo boben vrteli predvčerajšnjim, v sredo, 14. avgusta, drugič pa bomo to storili po zaključku sejma, v ponedeljek, 19. avgusta. Nagradni kupon z odgovorom je najbolj enostavno oddati kar na sejmu še danes, jutri in pojutrišnjem. Lahko ga pošljete tudi v kuverti na naš naslov: GORENJSKI GLAS, 4 001 Kranj, p. p. 124. V žrebanju bodo upoštevani vsi kuponi, oddani na sejmu ali prejeti po pošti do ponedeljka - torej morate kuverto oddati* ***na pošto kar danes, če nas morda ne nameravate obiskati na sejmu in kupona oddati pri Katji ali Nini direktno v boben za žrebanje.***

Kaj pa novi naročniki

Kadarkoli, še posebej pa v preostalih treh sejemskih dneh, lahko postanete naša nova naročnica oziroma nov naročnik. *Najbolj enostavna možnost: na Glasovem razstavno prodajnem prostoru Katja in Nina vpišeta vse podatke in Vaš kupon takoj dasta v boben za žrebanje.* ***In zakaj se splača prav v teh dneh naročiti Gorenjski glas?*** *Ker tudi novi naročniki s kuponom št. 3 še lahko sodelujete v sejemski naročniški nagradni akciji in ker Vam takoj omogočimo sejemsko darilo: časopis novi naročniki do konca septembra dobivate brezplačno.*

KUPON

Nagradno vprašanje št. 3

(pravilni odgovor je potrebno obkrožiti):

GORENJSKIGLAS izhaja tudi v barvah:

DA NE

GORENJSKIGLAS

sejemska naročniška nagradna igra - v drugem žrebanju za 50 nagrad

Nagrade: kopalniška oprema Makos Kranj, po izbiri v vrednosti 50.000 tolarjev; zlata orglica Zlatarne Rangus Žerovc, Prešernova 13 Kranj; "Moj izlet z letalom" za 10 oseb v Belo Krajino s pilotom Silvom Orožimom in "Anuško"; 17 x rafting po Savi Dolinki z Alter Sport Clubom Podnart; 15 x planinski piknik v Lovski koči na Taležu; 15 x izlet po izbiri z Gorenjskim glasom

STRANKARSKE **NOVICE** STRANKARSKE

Tabor Slovenske ljudske stranke

V nedeljo bo v Gorišnici pri Ptuju osmi tabor **Slovenske ljudske stranke.** Osrednja prireditev bo opoldne na letališču Moškanjci, kjer bo zbranim spregovoril tudi predsednik stranke Marjan Podobnik. Nastopili bodo balonarji, zmajarji in letalci, ansambel Lojzeta Slaka in več kulturnih skupin. Po osrednji prireditvi bo še družabno srečanje z ansambloma Čuki in Preporod, predstavitev kasete Za Slovenijo z ljubeznijo (poleg znanih glasbenikov nastopa tudi Marjan Podobnik) in otroški program z Romano Krajnčan, Manjo Šalamun in Marino Roškarič, z lutkovnimi predstavami in otroškimi delavnicami. V čau tabora bo tudi tekma med najboljšimi slovenskimi nogometašicami in politiki ter kmečke igre v košnji in grabljenju trave, v oblikovanju kopice ter v sestavljanju kmečkega voza. Družino in strankino podružnico, ki se bo v največjem številu udeležila tabora, bodo nagradili.

Stoletnica socialdemokracije

Petnajstega avgusta je minilo natanko sto let, ko je bila Pri Virantu v Ljubljani (danes je v poslopju Arhiv Republike Slovenije) ustanovljena prva socialdemokratska stranka na Slovenskem, ki sta se ji kasneje pridružila tudi Albin Prepeluh in Ivan Cankar. **Socialdemokratska stranka Slovenije** je v sredo pred poslopjem Arhiva na Levstikovem trgu 3 odkrila spominsko obeležje, nato pa je v dvorani Društva Ivana Cankarja na Poljanski cesti pripravila posvet z naslovom Socialdemokracija med tradicijo in perspektivo. Na posvetu je sodeloval tudi politolog in zgodovinar mag. Milan Zver, avtor knjige Sto let socialdemokracije, ki je pred dnevi izšla pri založbi Veda. Pobudo, da napiše knjigo, mu je dal Janez Janša še v času, ko ni bil predsednik stranke. Združena lista socialnih demokratov kot stranka, ki se tudi razglaša za socialdemokratsko stranko, v knjigi ni omenjena, po zatrjevanju avtorja zato ne, ker obstaja razlika in konflikt med komunističnim in socialdemokratskim gibanjem.

Najprej volitve v stranki

V Združeni listi socialnih demokratov so se odločili, da bodo kandidate za državnozborske volitve v vseh 88 volilnih okrajih določili z znotrajstrankarskimi volitvami, ki bodo v drugi polovici septembra, približno dva meseca pred volitvami. V stranki so za strankarske volitve evidentirali 709 kandidatov, od katerih jih je 260, od tega 95 žensk in 165 moških povprečne starosti 46,5 leta, tudi pristalo na to, da članstvo stranke izbere, kdo med njimi bo kandidat stranke v posameznem volilnem okraju. V kandidaturo je privolilo tudi vseh dvanajst poslancev sedanjega državnega zbora, izjema je le Franc Avberšek, ki se je kandidaturi odrekel iz osebnih razlogov. Kandidati se bodo članstvu stranke še pred strankarskimi volitvami najprej predstavili s pismom, nato na zboru, nazadnje pa še javnosti. Po volitvah bo izbrane kandidate potrdila konvencija stranke.Škodljivo zavlačevanje lastninjenja

V Demokratski stranki Slovenije se zavzemajo za to, da bi v Sloveniji čimprej dokončali lastninsko preobrazbo, po kateri čaka podjetja še zahtevnejše poslovno prestrukturiranje. Zavlačevanje lastninjenja je škodljivo, saj slabi konkurenčnost gospodarstva (lastninski zapleti jemljemo podjetjem moči, potrebne za dobro gospodarjenje) in povzroča različna sumničenja in nelagodje. Demokrati, ki pri lastninjenju podjetij zelo poudarjajo poštenost, predlagajo sprejetje zakonodaje, ki bi omogočila strog nadzor in preprečila zastaranje revizijsko kontrolnih postopkov. V stranki tudi menijo, da so pomembna primerjalne prednost Slovenije pred ostalimi evropskimi državami storitve, ki predstavljajo kar 57 odstotkov bruto domačega proizvoda.

GORENJSKI GLAS
Ustanovitelj in izdajatelj:
Časopisno podjetje GORENJSKI GLAS KRANJ

Uredniška politika: neodvisni nestrankarski politično-informativni poltednik s poudarkom na dogajanjih na Gorenjskem / **Predsednik časopisnega sveta:** Ivan Bizjak / **Direktor:** Marko Valjavec / **Odgovorna urednica:** Leopoldina Bogataj / **Novinarji in uredniki:** Helena Jelovčan, Jože Košnjek, Lea Mencinger, Stojan Saje, Darinka Sedej, Vilma Stanovnik, Marija Volčjak, Cyeto Zaplotnik, Danica Zavrl-Žlebir, Andrej Žalar, Štefan Žargi / **Lektoriranje:** Marjeta Vozlič / **Fotografija:** Gorazd Šinik / **Priprava za tisk:** Media Art, Kranj / **Tisk:** DELO - TČR, Tiszk časopisov in revij, d.d., Ljubljana / **Uredništvo, naročnine, oglasno trženje: Zoisova 1, Kranj, telefon: 064/223-111, telefax: 064/222-917 / Mali oglasi:** telefon: 064/223-444 - sprejemamo neprekinjeno 24 ur dnevno na avtomatskem odzivniku; uradne ure: vsak dan od 7. do 15. ure / Časopis izhaja ob torkih in petkih. Naročnina: trimesečni obračun - individualni naročniki imajo 20 odstotkov popusta. Za tujino: letna naročnina 140 DEM. Oglasne storitve: po ceniku. Prometni davek po stopnji 5 odstotkov v ceni časopisa (mnenje RMI 23/27-92), CENA IZVODA: 125 SIT

Pa še o javnih straniščih

Ko človeka nekam pritisne, pa nima kam

Ali pa ima, pa so pogoji za tako početje, namreč izločanje, kot eno osnovnih človekovih potreb, posebni, pogosto pa tudi človeka nevredni. Za javno stranišče gre. Na Bledu ga imajo in v Kranju tudi, le da se precej razlikujeta med seboj.

On za prvi plot, ona pa...

Ko sem oni dan na poletni prireditvi na ulicah enega izmed večjih krajev na Gorenjskem do konca pospravil vsebino steklenice piva, me je, kar je za omenjeno pijačo že od nekdaj značilno, kaj kmalu pritisnilo..., no, pritisnilo na wc. Razgledujoč se po najbližjem lokalu, kjer ne bi hodil mimo točilnega pulta, da me točaj ne bi čudno gledal, češ spet eden, ki gre samo na sekret, da bi lahko obiskal prostore za opravljanje človeške potrebe po izločanju, v temi opazim tri postave. Moške, kot sem takoj ugotovil po načinu njihovega premikanja. Prvi je stal pri plotu, drugi ob grmu, tretji pa je skrbel, da je vlažni obris dobilo tudi vznožje enega tamkajšnjih spomenikov revoluciji izpred petdesetih let.

Saj, on si to lahko privošči, stopi za prvi vogal, ob prvi plot ali drevo, odpne šlic in opravi, ona pa je za rešitev nastalega problema že zaradi svojih naravnobioloških danosti prisiljena poiskati primerne sanitarije. Možnosti zanjo so tri. Najboljša imeti srečo in najti lokal brez vrste za wc, v drugi varianti zbrati pogum in nastaviti stražarja in tretja, najslabša, prestopati se in stiskati zobe, dokler ne pride domov. Ugotovitev, da smo moški zategadelj na boljšem, torej drži. A le dokler ne gre za veliko potrebo, takrat tovrstna diskriminacija seveda odpade, počep je namreč značilen za oba spola, hmmm... in ponavadi tudi traja dlje.

Toaleta, kot prefinjeno rečejo Francozi in javno stranišče, kot smo se naučili Slovenci, je tista stvar, ki rešuje tovrstne zadrege. Ne le v nočnih urah ali na množičnih prireditvah, tudi sredi belega dneva, ko gremo na banko po denar ali v trgovino po vezalke, ko sedimo na avtobusu in je čakanje na zeleno v križišču dolgo kot še nikoli... Nikoli ne veš, kdaj te pritisne, bi dejal večni dvomljivec. Zato zagotovo ne bom pretiraval, če bom napisal, da je pravzaprav v vsakem malo večjem kraju, vsaj v času, ko je frekvenca ljudi v njem največja, primerno in ljudsko imeti odprto javno stranišče. Kako je z javnimi stranišči po večjih mestih in turističnih okoljih na Gorenjskem? V vzorec za tokratno raziskavo sem povsem po naključju vključil Kranj, Radovljico, Bled in Bohinj in ugotovil, da o teh zadevah še zdaleč ne razmišljajo povsod enako.

Priporočam lulanje na Bledu

Na Bledu je baje nekoč že "delovalo" javno stranišče in to prav v stavbi, ki so jo v ta namen preuredili lani. Stavba ob Festivalni dvorani, tam, kjer imajo svojo postajališče blejski kočijaši, na prvi pogled sploh ne daje vtisa javnega stranišča. Kot, da se gospa, upokojenka Jožica Šmid, ki sicer skrbi za čistočo in red v stranišču, ki je ob mojem obisku sedela na stolu pred vhodom ter pletla, kratkočasi ob svoji vikend hišici. Šele majhen smerokaz ob poti, ki je oznanjal wc, me je prepričal, da sem prišel prav. Objekt, ki je v lasti blejske občine, so obnovili lani in za polni zagon javnega stranišča porabili okroglih 100.000 nemških mark. Poskusno je stranišče začelo obratovati že lansko jesen ob veslaški regati veteranov, letos pa so ga odprli maja, ko na Bled začnejo prihajati turisti za poletno sezono. Občina je skrb nad javnim straniščem zaupalo koncesionarju podjetju Kanja Protect, ki sicer upravlja tudi s tamkajšnjim pobiranjem parkirnine. Pohvalno je, da so v javnem stranišču poleg moškega dela s tremi kabinami in ženskega s štirimi kabinami, uredili tudi stranišče za invalide. Prostori so snažni, zračni, brez neprijetnih vonjev, poleg mrzle je na voljo tudi topla voda, ne manjkajo papirnate brisače, pravtako pa so "popolne" kabine, saj v njih ne manjka pravzaprav nič. Poleg toaletnega papirja in koša so v kabinah na voljo tudi, v Sloveniji je to še vedno redkost, papirnati oziroma polivinilni ovoji, s katerimi je pred uporabo mogoče prekriti rob pokrova straniščne školjke.

Desno spodaj - KRANJSKA IDILA

Upokojenka Jožica Šmid, ki skrbi za red in čistočo stranišča od 9. pa do 17. ure, v večernih urah pa jo za štiri ure še zamenja sodelavec, pravi, da je najbolj zadovoljna, ko gostje vsi po vrsti hvalijo tako lepo urejeno stranišče. Enkratna uporaba stranišča, sicer določena s strani občine, je 50 tolarjev ali 0,6 dem, 4 ats oziroma 600 itl, kot v nam najbližjih tujih valutah piše na ceniku. Ko sem Jožico povprašal po prometu, je dejala, da njo sicer plačajo od tistega, kar dobijo od parkirnine, saj zaslužka z javnim straniščem ni dovolj niti za toaletni papir. Število obiskovalcev, željnih olajšanja, pa je od dneva do dneva zelo različno, saj se je ob deževnem dnevu zgodilo, da sta sanitarije v celem dnevu potrebovala samo dva, če pa pride avtobus z večjo skupino turistov, je obiska seveda več, pravtako, kadar je na Bledu kakšna prireditev. Te dni, ko je bil na Bledu Okarina folk festival, je stranišče prav v ta namen obratovalo tudi v nočnih urah. Jožica se znajde tudi nemško, angleško in italijansko, tako da jo turisti marsikdaj vprašajo tudi po dobri gostilni in čem podobnem. Domačini baje zelo redko zahajajo v javno stranišče, še posebno starejši ne. Bržkone je edina hiba, če temu sploh lahko rečemo, ta, da objekt ni ogrevan, zato ga pozimi zaprejo in iz vodovodnih cevi izpustijo vodo, da ne bi le-te zaradi mraza popokale. Poleg omenjenega javnega stranišča, ki bo obratoval tja do oktobra, vsaj ob sobotah in nedeljah, ko je na Bledu največ obiskovalcev, pa so okrog jezera postavljeni še štiri prenosne wc kabine v Regatnem centru, Veliki Zaki, Mlinu in ob parkirišču za avtobuse.

Tako kot na Bledu, so s prenosnimi wc kabinami, za tovrstne potrebe človeštva poskrbeli tudi v Bohinju, saj je okrog jezera nameščenih osem "tazelenih sekretov". Baje, da obratujejo tudi po 25 ur dnevno, če je potrebno, najbolj prizadevno pa turisti polnijo tistega v Ribčevem Lazu pri kopališču. Zanje je zadolžena Turistična zadruga Bohinj, ki je sicer tudi koncesionar za obalni prometni red v Bohinju. Medtem ko kabine čistijo, oskrbijo s toaletnim papirjem in jih nadišavijo vsak dan, pa jih praznijo po potrebi, saj eden povprečno zdrži okrog 500 uporab. Ob koncu tedna, ko je gostov v kabinah največ, je nekatere izmed njih potrebno prazniti kar vsak dan. Tako torej na Bledu in v Bohinju.

V Kranju in Radovljici pa...

Pohvalno, zakaj pa ne, da so v zagotovo predvsem poleti najbolj turistično obiskanih krajih na Gorenjskem na neki način primerno poskrbeli za tiste javne prostore, kamor bi šel, kot pregovor pravi, še cesar peš. Kaj pa večji občini, kot sta Radovljica in Kranj, kamor sicer prihaja manj turistov, je pa zato nas domačinov toliko več. V Radovljici sem se ustavil mimogrede, ko sem se s sliko z Bleda vračal proti Kranju. Radovljičani javnega stranišča kot takega sicer nimajo, kdo bi vedel, bržkone tudi ni prevelike potrebe za to, nekak nadomestek za tako stranišče pa je navsezadnje wc na glavni avtobusni postaji, ki se nahaja v kleti tamkajšnje čakalnice. Levo moški, desno ženski. Napravim dva koraka po stopnicah, nos zazna vonj spodnjih prostorov in ni manjkalo veliko, da nisem že takoj obrnil. S trpečo senco na obrazu sem si le ogledal prostore tako imenovanega stranišča z eno kabino, školjko brez pokrova, kaj šele toaletnega papirja in močno načetim umivalnikom ter brisačo v obliki hlač posameznega uporabnika. Zaključek. Črna pika lastniku oziroma upravljalcu teh prostorov. S prenovo in predvsem s primernejšo skrbjo bi tudi omenjeno stranišče lahko bilo bolj javno, kot morebiti je.

In Kranj? Kranjsko javno stranišče pod mostom, ki nas čez Kokro popelje iz mesta v blokovsko naselje Planina, ima pravzaprav kar bogato zgodovino. V preteklosti je obratovalo, v njem je bila snažilka, ki je bolj ali manj skrbela za red in čistočo v njem, ko gospe ni bilo več, so prostore spet zaprli, ker ni bilo nikogar, ki bi skrbel zanje, pa so spet nekoga dobili... itn. Sredi tega tedna je bilo stanje sledeče. Javno stranišče je pravzaprav zares javno, kot pločnik sredi mesta in drevesa v parku. Pravi čudež je, da so tako na ženskem, kot moškem stranišču še umivalniki in pipe, kaj lahko bi jih namreč kdo odnesel, saj so vrata obeh stranišč odprta non stop. Vsaj smrdi ne. Kljub temu da na ženskem veceju nekdo ni potegnil vode, kaj veceju, rjav izdelek sem zasledil tudi v predprostoru pod umivalnikom. O kulturi uporabnikov? To pa je zgodba številka II.

Igor K.

GORENJSKA OD TORKA DO PETKA

AMZS

Delavci AMZS so v teh dneh opravili 27 vlek avtomobilov in nudili 4 pomoči na cestah.

GASILCI

Delo so imeli tokrat samo kranjski gasilci. V torek so najprej posredovali v prometni nesreči v vasi Kokra, kjer so iz vozila rešili voznika. Na pomoč so jih poklicali komenški gasilci, ker je na Bregu pri Komendi zagorelo gospodarsko poslopje. Vendar so poslopje, še preden so se kranjski gasilci pripeljali, uspeli popolnoma pogasiti. V tovarni Sava Kranj so spet izmerili prisotnost eksplozivne zmesi ter pomagali pešcu, ki je padel po Gaštejskem klancu. V sredo se je na cesti škofja Loka - sv. Barbara zgodila prometna nesreča. Preden so lahko posredovali, so osebo že rešili iz avta, tako da so samo odklopili akumulator, da ne bi prišlo do vžiga.

GORENJSKI NOVOROJENČKI

Tokrat smo izvedeli samo za kranjske novorojenčke. Teh je bilo kar 17. Izmed petih deklic in dvanajstih dečkov je bil najtežji deček s 4500 grami, najlažja pa deklica s 2650 grami.

TURIZEM

Na Bledu je kljub slabemu vremenu dovolj gostov, 4720, prednjačijo tujci. Voda je precej topla, ima 22,5 stopinj. V Bohinju je voda za skoraj 3 stopinje hladnejša, pa tudi gostov je manj. Zasedenost v hotelih je 80 odstotna, v avtokampih pa 50 odstotna. Tujcev je več, tako kot na Šobcu, kjer pravijo, da je največ Italijanov. Nagaja jim le vreme, ki jim odganja kopalce, zdaj jih je (s sprehajalci vred), okoli 700, voda pa je hladna - ima samo 18 stopinj.

985

Iz centra za obveščanje so nam sporočili, da se na Gorenjskem ni zgodilo nič pomembnega.

MESNINE DEŽELE KRANJSKE

Mesnine dežele Kranjske, d.o.o., Ljubljana, Mesarska c. 1, išče potencialne interesente za nakup ali najem naslednjih nepremičnin:

1. OBJEKT OPUŠČENE KLAVNICE v Tržiču, Proletarska c. 5
(Prodaja ali delni najem), skupna površina 962 m2

2. OBJEKT OPUŠČENE PREDELAVE v Kranju, Savska c. 16
(Prodaja ali najem), skupna površina 1.886 m2

3. UPRAVNA ZGRADBA (pisarniški prostori) v Škofji Loki, Mestni trg 20
(možen delni najem), skupna površina 681 m2

4. OBJEKT STARA KOŽARNA v Škofji Loki, Stara cesta 2
(prodaja), skupna površina 227 m2.

OBJAVA JE INFORMATIVNEGA POMENA IN IZ NJE NE IZHAJA NIKAKRŠNA OBVEZNOST LASTNIKA NEPREMIČNINE DO INTERESENTOV.

Vse podatke in informacije o cenah in pogojih Vam posreduje g. Dušan Čater po tel.: (061) 13-16-032 int. 269, od 20. 8. 1996 dalje - med 6. in 13. uro.

krol
modna konfekcija Škofja Loka

Škofja Loka, Kidričeva 81

Zaposliti želimo

EKONOMISTA - PRIPRAVNIKA

Z izbranim kandidatom bomo sklenili delovno razmerje za določen čas, za dobo enega leta.

Prijave z dokazili ter kratkim življenjepisom pošljite v 8 dneh po objavi na naslov: Modna konfekcija Kroj, d.o.o., Škofja Loka, Kidričeva c. 81. Kandidate bomo o izbiri pisno obvestili najkasneje v 30 dneh po objavi.

KOCKA
POHIŠTVO, BELA TEHNIKA, ORTOPEDSKE VZMETNICE
TEL.: 064/403-871
TRGOVINA S POHIŠTVOM, SPODNJA BESNICA 81

Spet križ na vrhu Storžiča

Preddvor, 16. avgusta - Na vrhu Storžiča je včasih stal križ (postavljen je bil leta 1935). Lani so na množičnem zborovanju planincev na Kališču izrazili zahtevo, da bi križ spet postavili na staro mesto, željo planincev pa je občina Preddvor nedavno tega posredovala oddelku za urbanizem upravne enote v Kranju. Da je na Storžiču res stal križ, so dokazali s fotografijami, ki so bile na ogled v planinskem domu na Kališču na fotografski razstavi "O križu na gori od leta 1935 do leta 1942", še vedno pa je živ danes 94-letni Franc Jalen, ki je leta 1935 križ namestil vrh Storžiča. Ponovni postavitvi križa je naklonjeno tudi strokovno mnenje, ki so ga v Preddvoru pridobili na kranjski geodetski upravi.

Cesta od mostu do Gostilne Pr' Kral - V začetku avgusta so po precej dolgotrajnem urejanju lokacijskih oziroma zemljiških zadev končno začeli z deli na okrog 300 metrov dolgem odseku ceste od mostu čez Savo proti Verju do Gostilne Pr' Kral v občini Medvode. Dela izvaja SCT Ljubljana, končana pa morajo biti do konca meseca. Ureditev tega dela ceste financira občina Medvode iz proračuna. • A. Ž.

Širok program ureditev cestnih razmer

Razširitev Kamniške ceste

Letos je DARS predvidel rekonstrukcijo Kamniške ceste vse do križišča z Brniško.

Vodice, 13. avgusta - V projektu je predvidena širitev celotne trase za 1,5 metra, postavitev dveh semaforjev na tipko za pešce in semaforizirano glavno križišče. S to razširitvijo bi dosegli zlasti razbremenitev prometa v času gradnje avtoceste skozi Trojane.

Referentka za stanovanjsko, gospodarsko in komunalno področje je povedala, da idejni projekt še ni končan. Ko pa bo, bodo potek ceste zakoličili na terenu, tako da bodo lahko vsi vedeli za smer razširitve in povedali svoje mnenje. Le-te bodo pri izdelavi v največji možni meri seveda upoštevali.

Od lastnikov zemljišč, mimo katerih pelje cesta, se pojavljajo predvsem pritiski, naj ne pustijo razširiti te ceste, ampak morajo vztrajati na obvoznici mimo Vodic. Na občinski upravi so povedali, da se v tej smeri že delajo idejne študije, vendar ne zaradi gradnje avtoceste, ampak zaradi stalne povezave Štajerske z Gorenjsko, Škofjeloško in Notranjsko. Nekateri Vodičani so nad tako rešitvijo zaskrbljeni. Drago Tiegel iz Vodic piše v občinskem Kopitarjevem glasu: "Pri predvideni rekonstrukciji ceste Domžale-Ljubljana mimo Trzina, zgradili naj bi štiripasovnico, katere gradnja bo trajala vsaj dve leti, so si namreč ustrezne republiške službe zamislile preusmeritev celotnega prometa s Štajerske proti Gorenjski, prav skozi središče Vodic. Seveda si ne delajo veliko skrbi s tem, kako se bodo razmere še poslabšale, zato se jim zdi izgradnja priključka na avtocesto južno od Vodic edina rešitev.

Referentka Velkovrh je povedala, da se bo s to obvoznico promet skozi Vodice razbremenil šele čez pet let. Na občinski upravi vidijo v povečanem prometu tudi pozitivno plat in sicer potencialni razvoj obrti in industrije, s tem pa tudi večji pretok denarja. Po mnenju nekaterih strokovnjakov, bi z izgradnjo obvoznice izgubili veliko kmetijskih zemljišč prve kakovosti, močno bi bila obremenjena vas Zapoge, okolje pa še bolj onesnaženo s plini in hrupom. Za najboljšo rešitev tega problema bo potrebno večkrat sesti za skupno mizo in uskladiti različne interese.

V občini Vodice pa nameravajo asfaltirati tudi cesto Dobruša-Lipica, cesto na skaruško pokopališče, popraviti označbe na cestah, postaviti talne oznake za divjad, postaviti oznake za divjad, postaviti hitrostne ovire na cestah ob šoli in vrtcu, očistili jarke ob cestah in uredili avtobusno postajo v Vodicah.

M. Kubelj

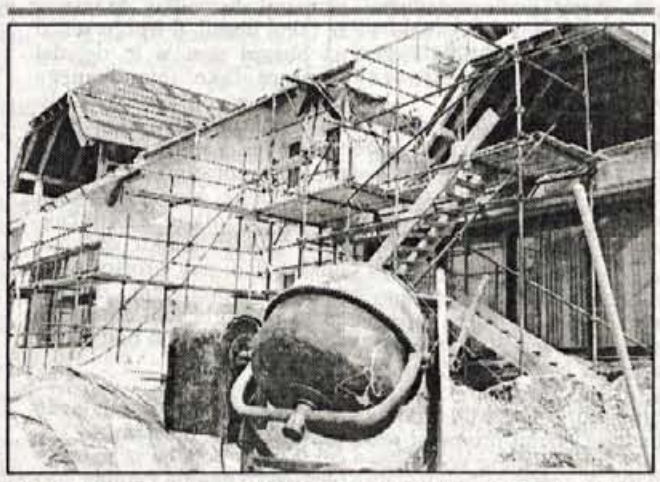

Naklo, 13. avgusta - Povečava osnovnošolske stavbe v Naklem poteka po načrtih, je povedala Meri Lavrič, ki jo je občinska uprava zadolžila za nadzor gradnje. Na severnem prizidku že izdelujejo fasado, v notranjosti pa so na vrsti zaključna dela. Dogovarjajo se tudi za nakup nove opreme, zato naj bi dve od štirih novih učilnic začetek septembra lahko uporabljali. Delavci obenem hitijo s predelavo podstrešja na starem delu zgradbe, južni prizidek pa so zgradili do pritličja s prvo ploščo. • S. Saje

Razdeljeni v dva tabora

Vodice, 16. avgusta - Zaradi naraščajočega prometa skozi središče Vodic nameravа občina glavno Kamniško cesto za 1,5 metra razširiti. Čeprav načrtovana nova trasa še ni točno znana, so se že pojavila različna mnenja. Eni so prepričani o smiselnosti rekonstrukcije, drugi vztrajajo pri ideji o obvoznici južno od Vodic.

Irena Hribar, Koseze - "O tem sem nekaj brala v Kopitarjevem glasu. Sicer nisem prav iz Vodic, vendar mislim, da bi bilo kar v redu, če bi bila cesta nekoliko širša. Meni je pomembno, da na cesti ni lukenj."

Franc Štupar, Bukovica - "Ja, sem slišal, da nameravajo Kamniško cesto razširiti zaradi gostega prometa in zaradi tiste avtoceste. Veste, pri vsaki stvari obstajajo dobre in slabe strani, vendar bi bila širša cesta bolj varna. Za nekatere pa še sedem metrov ni dosti široka."

Jože Kimovec, Vodice - "Naj cesta kar ostane, kjer je in naj se raje lotijo nujno potrebne obvoznice pri Vodicah. Že zdaj je veliko prometa, potem ga bo pa še več. Zadevo dobro poznam, ker ima sestra hišo ob tej cesti. Sem odločno proti kakršnikoli širitvi."

OSNOVNA ŠOLA LUCIJANA SELJAKA KRANJ
Šolska ulica 3

razpisuje

za nedoločen čas prosta delovna mesta:

UČITELJA SLOVENSKEGA JEZIKA
UČITELJA ANGLEŠKEGA JEZIKA
UČITELJA RAZREDNEGA POUKA
POUKA ZA OPB MAVČIČE

Nastop dela 1. 9. 1996.

za določen čas:

UČITELJA RAZREDNEGA POUKA

od 1. 9. 1996 do 14. 3. 1997

Kandidati morajo izpolnjevati pogoje, ki jih določa Zakon o organizaciji in financiranju vzgoje in izobraževanja (Ur. list RS, 12/96).

Kandidati naj pošljejo pisne prijave z dokazili o izpolnjevanju pogojev v 8 dneh na naslov šole. O izbiri jih bomo obvestili v zakonitem roku.

CESTNO PODJETJE KRANJ p.o.
Kranj, Jezerska c. 20, tel.: 064 - 242 221

Cestno podjetje Kranj obvešča, da bo na lokalni cesti L - 3832 Kranj Vzhod - Šenčur zaradi obnove vozišča:

- popolna zapora ceste v dolžini 600 m od 19. 8. 1996 do 12. 9. 1996 neprekinjeno, tudi ob sobotah in nedeljah.

Obvoz v času popolne zapore je po regionalni cesti R - 322 Kranj - Brnik do križišča za Voklo ter po Gasilski ulici v Šenčurju in obratno.

Udeležence v prometu opozarjamo, da se ravnajo po prometni signalizaciji in z razumevanjem upoštevajo, da navedenih del ni možno izvajati pod prometom.

V Radovljici raste novo strelišče

Le kakšen kilometer iz Radovljice, v vasi Mošnje, člani OSZ Radovljica gradijo novo strelišče za malokalibrsko orožje. Objekt je za razvoj strelstva na tem koncu nujno potreben, saj je pri strelcih zaradi neobstoječega objekta zelo velik osip.

Radovljica - Vse o gradnji strelišča nam je povedal g. Lojze Kranjc, predsednik OSZ Radovljica: "Že kar sedem let smo brez strelišča za MK orožje in tako streljamo le v t.i. nacionalnem programu. Naša OSZ združuje Strelske družine Radovljica, Mošnje, Podnart in Bohinj in tu se v glavnem strelja z zračnim orožjem. V strelske družine se mladi še vpisujejo, a potem, ko končajo osnovno šolo, nimajo več kje streljati in tako jih polovica preneha s strelstvom.

Prav zato smo na OSZ Radovljica že dolgo časa razmišljali o izgradnji prepotrebnega objekta. Leta 1990 smo od SO Radovljica dobili občinsko zemljišče, leto kasneje pa še gradbeno dovoljenje za strelišče. Takoj smo začeli z delom in leto bo že šesto leto, odkar se trudimo s streliščem. Od občine dobivamo le polovico sredstev, ki jih potrebujemo. Ta včasih zadostujejo le za gradbeni material. Na to, da bi si privoščili kakšno mehanizacijo (buldožer, valjar, tovornjak) sploh ne upamo pomisliti. Tako nas deseterica, res pravih zanesenjakov, večino prostega časa preživi na "udarniškem delu" na strelišču in letno se tako nabere več kot tisoč ur prostovoljnega dela. Toda kljub vsem peripetijam strelišče kar raste.

Kdaj nam tudi zmanjka sredstev za najnujnejši material, in da se delo ne bi ustavilo, si prepotreben denar poiščemo, kakor pač vemo in znamo. Kljub temu da strelstvo na Gorenjskem ni med popularnejšimi športi, pa nam je nekaj sponzorjev le priskočilo na pomoč. Ob tej priložnosti bi se rad zahvalil Petrolu, Špeceriji Bled, Lovskim družinam Jelovica, Stol in Begunjščica, kot tudi vsem posameznikom, ki so nam priskočili na pomoč.

V načrtu smo imeli, da bi bilo strelišče odprto že letos, toda ob vsem povedanem nam to enostavno ni uspelo. Menimo, da bo strelišče nared za tehnični pregled nekje v začetku naslednjega leta, in da bo poleti '97 uradna otvoritev. Za izpolnitev tega cilja nam po grobi oceni manjka nekaj več kot 500.000 SIT. Ko bo strelišče dokončano, bo to eden najlepših športnih objektov v občini Radovljica. Strelišče bo imelo tudi vse spremljajoče objekte (moško in žensko stranišče, sodniško pisarno, priročno skladišče in shrambo, greznico in lastno sanitarno vodo), prostor pa bo tudi za gledalce. Strelišče bo tako zgrajeno po vseh mednarodnih standardih in bo imelo 12 strelskih mest za MK orožje. V našem, kot tudi širšem interesu je, da se usposobi tudi most čez potok Zgoša (pred petimi leti ga je odnesel hudournik), in da se položi približno 300 m asfalta, s katerim bi povezali strelišče v Mošnjah z gozdno učno potjo v Radovljici. Če bi v bližnji prihodnosti na strelišče lahko napeljali še električno energijo in vodovod (za oba priključka je objekt pripravljen), bi objekt lahko postal javen in bi bil zanimiv tudi za turizem. Ker pa nismo pridobitna organizacija, oba stroška presegata naše finančne zmožnosti in zopet bi morala priskočiti na pomoč širša družbena skupnost.

Če bi se ob tem zapisu našel kakšen sponzor, ki bi nam pomagal, da bi bilo strelišče res nared za naslednje leto, bi bili vsakega, še tako majhnega prispevka res veseli."

Goran Lavrenčak

V vasi Grad pri Cerkljah

Živijo s cvetjem

***Grad pri Cerkljah** - Cerklje in kraji pod Krvavcem so že vrsto let poznani po tradicionalni razstavi cvetja in lepo urejenih vrtovih in zelenicah posejanih s cvetjem. Številni turisti, planinci in izletniki zadnjih nekaj let lahko občudujejo cvetje na domačiji Milana Dobravca iz vasi Grad pri Cerkljah. S cvetjem se je intenzivneje začel ukvarjati pred štirimi leti, ko je uspešno okreval po hudi poškodbi roke. Kmetijo je moraj dati v najem, posvetil pa se je samo rožam. Veselje po lepem cvetju mu je vlilo veliko upanja po zdravljenju roke. Tako je začel z gojitvijo najrazličnejših rož oziroma cvetja. Ponudba je bila tako vsako leto kvalitetnejša. Letos je bilo največje povpraševanje po fuksijah, pelargonijah, vodenkah in različnih obešankah. Veliko dela je z rožami. V pomoč so mu še žena Angelca, trije sinovi in hči Monika, ki obiskuje srednjo vrtnarsko šolo v Celju. Sedaj gre v tretji letnik. Milan Dobravc pa je bil prav ponosen, da je ob slovesnosti ob zaključku del v podružnični cerkvi sv. Helene v Gradu s cvetjem okrasil cerkev. Velika večina cvetja, ki je krasila nedeljsko slovesnost, je bila njegova, pri aranžiranju pa mu je pomagala hči Monika. Njegova domačija pri Cerkljah pa bi se lahko vključila v vsako tekmovanje za najlepši cvetlični dom in dosegla visoko uvrstitev. • J. K.*

Ovce v medvedjih šapah

Na Dajnarski planini stara medvedja pesem

Medved, ki je že lani na Dajnarski planini pokončal ali posredno zakrivil pogin 124 ovac, koz in jagnjet, letos nadaljuje s svojim početjem in bo, že navajen na sveže meso, z njim nadaljeval, dokler ga ne bo "ujela" morebitna krogla.

Sorica - Ovčerejci Janez Vogelnik iz Bistrice pri Tržiču, Jože Markič iz Strahinja in Jože Gašperlin z Luž so še pred leti pasli ovce na Kriški planini. Ker je bila planina že premajhna za njihove trope in ker se je zapletalo tudi pri lastniških razmerjih, so se odločili, da pri državnem skladu kmetijskih in gozdnih zemljišč najamejo 85 hektarjev Dajnarske planine na območju Ratitovca. Ker za planino poteka denacionalizacijski postopek, jim jo je sklad dal v najem za eno leto z možnostjo, da pogodbo vsako leto podaljšajo; z nekdanjimi lastniki pa so že sklenili pogodbo za 15-letno uporabo.

Maja lani so prvič prignali na planino trop več kot dvestotih ovac, ki se mu je kasneje pridružil še nekajkrat manjši trop, last rejcev iz bližnjega Zabrda. Ko so ob koncu lanskega septembra na planini prvič opazili ovčje kosti in večje šope volne, so najprej posumili na pse, nadaljnji dogodki pa so sum ovrgli. Ovce so bile vse pogosteje preplašene in tudi vse manj jih je bilo. Ko so ob ponovnih ogledih spet našli kosti in volno, so posumili na medveda, lovski inšpektor pa je sume lahko le potrdil. Ovčerejci so ministrstvu za kmetijstvo, gozdarstvo in prehrano naslovili odškodninski zahtevek za 127 pobitih in pogrešanih ovac in koz. Na sestanku marca letos so se dogovorili, da jim bo ministrstvo izplačalo odškodnino za 25 odraslih ovac, za 73 jagnjet in za tri koze. Kot nam je povedal ovčerejec Janez Vogelnik iz Tržiča, so zadnjo odškodnino za lani prejeli maja letos oz. potlej, ko so trop že drugič odgnali na Dajnarsko planino.

Od 7. julija dalje redno "na delu"

Ovčerejci tudi letos na planini nimajo sreče. Maja in junija se je trop približno 250 ovac mirno in lepo pasel, tako da tudi pastir **Lojze Pogačnik** iz Kranja ni imel posebnega dela. Julija se je začela stara "medvedja pesem". Medved je 7. julija na območju Kremanta pokončal štiri ovce, last Jožeta Gašperlina z Luž, pozneje se je še večkrat pojavil in doslej raztrgal že najmanj 27 ovac. Lastniki so našli (in fotografirali) ušesa še od enajstih živali, več deset odraslih ovc še zmeraj pogrešajo, za jagnjeta pa tudi ne vedo, koliko jih manjka. Razlog je v tem, da se ovce ob vsakem obisku medveda v boju za obstanek razkropijo po planini, in da so tudi sicer postale zelo plašne. Natančnejši podatki o primanjkljaju bodo znani šele potlej, ko jim bo uspelo "prečesati" planino, ovce nagnati v ogrado in jih prešteti.

Kdor okusi sveže meso, se mu nerad odreče

Čeprav je iz gozdarskih vrst slišati, da se ovce na Dajnarski planini v nasprotju z zakonom o gozdovih pasejo tudi po gozdovih, ki so življenjski prostor divjadi in tudi rjavega medveda, so na ministrstvu za kmetijstvo, gozdarstvo in prehrano ugotovili, da je v tem konkretnem primeru "konflikt med različnimi interesi v prostoru" mogoče rešiti le z odstrelom kosmatinca.

Izkušnje namreč kažejo, da se medved, ki je okusil sveže meso, ne zmore več vrniti k hrani na mrhoviščih in k gozdnim sadežem, ampak še naprej pobija drobnico in goveda. Minister je izdal odločbo, s katero je lovskima družinama Sorica in Železniki dovolil na Dajnarski planini odstreliti medveda, ki povzroča gospodarko škodo. V odločbi med drugim piše, da imata čas do 15. novembra letos, da sta odgovorni za pravilni odstrel, da ga lovci lahko lovijo in uplenijo tudi iz čakališča, urejenega na tleh, in na zalaz, da ima medved šestnajst centimetrov široko šapo in da tehta od 130 do 150 kilogramov...

C. Zaplotnik

Cesta Hrastnica - Sv. Andrej

Sv. Andrej nad Škofjo Loko, 16. avgusta - Cestno podjetje Kranj ta teden asfaltira cesto Hrastnica - Sv. Andrej v občini Škofja Loka, ki so krajani začeli urejati in pripravljati za asfaltiranje že lani. Na referendumu so se potem odločili tudi za samoprispevek. Denar pa sta prispevali tudi občina in krajevna skupnost. Slovesna otvoritev ceste bo prihodnjo nedeljo, 25. avgusta, ko bo na Andreju nad Škofjo Loko tudi semanji dan z zabavno prireditvijo. Tudi takrat bodo čisti izkupiček namenili za pokritje stroškov oziroma del na cesti. • **A. Ž.**

GORENJSKE KORENINE

Angela Gradišar pričakuje 90-letnico

Ob svojcih so urice krajše

Spodnje Duplje, 13. avgusta - Še deset dni loči Angelo Gradišar od njenega 90. rojstnega dne. Ko so s sorodstvom praznovali njeno 80-letnico, se je radovala nad dolgostjo svojega življenja. Ni verjela, da bo dočakala še dosti večji jubilej, a sedaj se bliža. Tokrat ne bodo praznovali ob mizah pod staro domačo hruško, ampak se bodo s slavljenko odpeljali na izlet.

Mladost je preživljala v Lešah, kjer je bilo na kmetiji osem otrok, trije fantje in pet deklet. Sedaj sta poleg nje živi le še dve mlajši sestri, ki prebivata na domačiji. Sama se tja vrača le za kakšen praznik, sicer pa se je bolj navadila ravnine v dolini.

"Ker sem bila doma na veliki kmetiji, smo imeli tudi dela veliko. Mladostne dneve sem največ prebila na polju. Ko sem se pri 24 letih poročila, me je mož Jaka odpeljal na Jakobčevo domačijo v Dupljah. Kmetija je bila dosti manjša od naše, saj so bile v hlevu le tri krave, ob njih pa smo imeli še nekaj prašičev. Mož je bil čevljar po poklicu. Hodil je delat v tržiški Peko, jaz pa sem skrbela za dom in otroke. Albina se je rodila že kmalu po poroki, leta 1935 pa sva dobila še sina, Janeza. Živeli smo skromno, saj so bili takrat slabi časi. Najhuje je bilo med vojno, v kateri sva Jaka in jaz izgubila svoja brata, naša družina pa je za las ušla že napovedani selitvi. Ker smo živeli tik ob gozdu, so pogosto prihajali partizani na večerjo, zaradi česar smo bili v stalnem strahu pred Nemci," se je spomnila ***Angela Gradišar*** *svojih najtežjih dni.*

Po osvoboditvi so se obetali lepši časi, a Angeli tudi pozneje usoda ni prizanesla. Mož se je 1957. leta upokojil, vendar ni ostal dolgo zdrav. Zaradi kapi je bil več kot trinajst let priklenjen na voziček in posteljo. Kmetijo je prepustila svojcem, da se je lahko posvetila bolniku. Po moževi smrti je imela več časa tudi za druge, predvsem za varovanje otrok. Danes ima pet vnukov in osem pravnukov, od katerih najmlajši še ni dopolnil leto dni.

"Le starejši vnuk Darko prebiva z družino na Golniku, drugi pa so vsi v Dupljah, zato smo veliko skupaj. Sama že dolgo živim pri vnukinji Adici, dopoldneve pa najpogosteje prebijem pri njeni mami, moji hčerki Albini. Ker zaradi prometne nesreče že skoraj tri desetletja hodi le ob palicah, ji pomagam po svojih močeh. K njej prihaja tudi veliko znank iz soseščine, s katerimi se rada pogovorim o domačih novicah. Sedaj ne morem več prav veliko delati, zato nisem rada sama. Če že ni nikogar za pogovor, se posvetim svojim rožam, od katerih imam najraje vrtnice," je razkrila svoje radosti skromna ženica, ki se že veseli svojega 90. rojstnega dne.

Ko so praznovali Angelino 80-letnico, se je pri mizah pod staro domačo hruško zbralo več kot dvajset svojcev. Takrat ni verjela sinu Janezu, ki je napovedoval zabavo tudi deset let pozneje. Sedaj je to dočakala, a namesto domačega srečanja obljubljajo slavljenki družinski izlet, kar bo zanjo novo lepo doživetje. Posebno presenečena je bila nad našim obiskom, saj ni pričakovala, da bo v Gorenjskem glasu kdaj brala tudi o sebi. Če bo držala napoved vnuka Sandija o skupnem praznovanju ob stoletnici, pa bomo o Angeli gotovo še pisali. • **Stojan Saje**

V Cerkljah kmalu katoliški vrtec

Letošnjo jesen še brez otroškega živžava

Mlade družine iz Cerkelj in okolice mrzlično pričakujejo, kdaj bo zgrajen Marijin vrtec, ki so ga letos spomladi začeli urejati v župnijskih hlevih.

Cerklje, 16. avgusta - V preveliki zanesenosti obljubljene otvoritve jeseni še ne bo, pravi cerkljanski župnik Stanislav Gradišek, saj ima gradnja svoje zakonitosti. Ljudje naj še malo potrpijo, pravi sogovornik. Ko bo obnova pri kraju in možnost vpisa zagotovljena, bodo starši pravočasno obveščeni.

V nekdanjih "farovških štalah" v središču Cerkelj od pomladi tečejo obnovitvena dela, da bi bili prostori čimprej pripravljeni za novi vrtec. V nadstropju bodo prostori za dva oddelka jasli, v pritličju pa za tri oddelke nekoliko večjih vrtčevskih otrok. Gradbena skupina, ki je prevzela obnovitvena dela, se trenutno ukvarja z gornjimi prostori, spodnji pa grobo ometani čakajo na nadaljnje posege.

"Verjamem, da družine z majhnimi otroki nestrpno čakajo na otvoritev vrtca, kjer bo prostora za kakih sto otrok," pravi župnik **Stanislav Gradišek**. "Zanimanja za vrtčevsko varstvo je zelo veliko, kar ob 50 krstih letno le v cerkljanski župniji in z dodatnimi 30 v Velesovem in na Šenturški Gori ni presenetljivo. Žal z začetkom novega šolskega leta Marijin vrtec še ne bo odprt. Gradbena dela namreč zahtevajo svoj čas, vrtec pa mora dobiti tudi vso potrebno dokumentacijo. Občina nam je že podelila koncesijo zanj, od ministrstva za šolstvo pa jo mora dobiti še naš vzgojni program."

Marijin vrtec z dvoriščne strani, kakršen je bil videti zgodaj spomladi.

Še en vrtec v Cerkljah je nuja, saj je šolski že davno postal premajhen. Vsako jesen v njem zaradi prostorske stiske odklonijo več deset otrok. Veliko predšolskih otrok iz krajev okoli Cerkelj pa starši vozijo v Kranj, kar občino, ki sofinancira bivanje otrok v vrtcih, velja veliko denarja. Načrtom, da bi povečali vrtec pri šoli, so se v Cerkljah očitno odpovedali, vsaj sodeč po načrtih, ki jih imajo v zvezi z naložbami v šolo. Namesto tega so sklenili izkoristiti priložnost, ki se je pokazala z možnostjo odpiranja zasebnih vrtcev. V Sloveniji je že nekaj vrtcev s katoliškim vzgojnim programom in ker je tudi v Cerkljah veliko ljudi naklonjeno tovrtsni vzgoji, so v sodelovanju župnije in občine Cerklje dozoreli načrti, ki so zdaj tik pred uresničitvijo.

"Prostorske možnosti so naravnost idealne, kar je potrdila tudi arhitektka, ki smo ji zaupali projekte v zvezi z vrtcem," pravi župnik Stanislav Gradišek. "V teh prostorih so prej bivale sestre, pred sedmimi leti pa so se preselile, tako da so lep čas samevali. Notranji prostori, z vseh strani zaprto dvorišče in bližnji vrt, vse je kot nalašč za varstvo otrok, prednost pa je tudi dostopna lega v središču Cerkelj."

V "farovških štalah" bi bilo sicer lahko tudi kaj drugega, denimo glasbena šola ali knjižnica, ki v Cerkljah zdaj tudi nimata dostojnih prostorov. Toda vrtec je bil daleč najbolj potreben, z mnogimi drugimi deli prepričanje tudi cerkljanski župnik.

D. Z. Žlebir, foto: T. Dokl

Mehanizmi

Iskra Mehanizmi, Lipnica 8, 4245 Kropa, Slovenija

Dinamične, komunikativne in delavne, ki želijo svojo uspešnost dokazati v vitalnem podjetju, vabimo, da se nam pridružijo.

Nudimo delo na delovnih mestih:

• *DIREKTORJA FINANČNO-RAČUNOVODSKEGA SEKTORJA*

Kandidati naj bi imeli:
- visoko strokovno izobrazbo ekonomske smeri
- vsaj pet let ustreznih delovnih izkušenj
- aktivno znanje vsaj enega tujega jezika, zaželeno je znanje angleškega ali nemškega jezika

• *STROKOVNEGA SODELAVCA ZA NABAVO*

Kandidati naj izpolnjujejo naslednje pogoje:
- imeti morajo najmanj strokovno izobrazbo strojne ali ekonomske smeri, s tehnično predizobrazbo
- aktivno znati vsaj en tuj jezik, zaželen je nemški ali angleški
- imeti vozniški izpit B kategorije in izkušnje pri delu z osebnim računalnikom

Objava velja do zasedbe delovnih mest.

Kandidati naj prijave pošljejo na naslov ISKRA MEHANIZMI, Lipnica 8, 4245 KROPA.

O izbiri bodo kandidati obveščeni najkasneje v 30 dneh po prejemu prijave.

Prva polovica nagrad razdeljenih

Kdo so srečni dobitniki?

Predvčerajšnjim, v sredo, 14. avgusta, smo med 17.30 in 19. uro na Gorenjskem sejmu opravili prvo žrebanje sejemske naročniške nagradne igre in razdelili prvo polovico nagrad.

Žrebali so: **Daniel Šmid - Danny** kot glavni žrebalec, pomagali so mu: **Miranda in Miran Oblak** iz Lavrovca, Rovte pri Logatcu; **Simona Urbanc, Grega Gardener in Luka Dobravec** iz Kranja, **Antonija in Barbara Pevec** iz Radomelj; **Nives in Miha Lah** iz Komende.

Nagrajenci:

1. nagrada - kopalniška oprema **Makos Kranj** (v vrednosti 50.000 SIT) - Franc Plevelj, Nasovče 16, Komenda;

2. nagrada - klubska miza bolero **Mizarstva Smolej Kovor** - Marija Merljak, Oldhamska c. 1, Kranj;

3. nagrada - 10 m2 keramičnih ploščic **Projekt Tržič** - Rafka Tomc, Begunje 42, Begunje;

4. do 20. nagrada - rafting po Savi Dolinki z **Alter Sport Clubom Podnart**: Stane Škof, Breg 52, Mavčiče; Štefan Zver, Taleška 14, Bled; Marko Smolič, Gradnikova 5, Kranj; Martin Žnidaršič, Draga 6, Škofja Loka; Stanko Udir, Sp. Bitnje 45, Žabnica; Milka Kolman, Podlubnik 344, Škofja Loka; Danica Fras, Gorenja vas 185, Gorenja vas; Rezka Čadež, Virlog 22, Škofja Loka; Franc Lužnik, Selo 28, Žirovnica; Ivanka Knez, Podbrezje 137, Naklo; Marija Klemenčič; Trnje 13, Železniki Pepca Hočevar, Nedeljska vas 2, Kranj; Marija Lužnik, Titova 2, Jesenice; Stana Kapus, Kamna Gorica 107, Kamna Gorica; Ludvik Kikelj, Pintarjeva 3, Kranj; Andrej Rant, Otoki 4, Železniki; Rado Štular, Podnart 3, Podnart;

21. do 35. nagrada - planinski piknik v **Lovski koči na Taležu**: Edi Krvina, Bazoviška 9, Radovljica; Ivan Dragoš, Gradnikova 3, Kranj; Jože Praprotnik, Loka 5, Tržič; Jože Mrak, C. na Rupo 5, Kranj; Stanko Ažman, Triglavska 58, Bohinjska Bistrica; Terezija Josipov, Zgornje Bitnje 235, Žabnica; Izidor Supnik, Zg. Bitnje 243, Žabnica; Franc Krmelj, Grajska pot 6, Škofja Loka; Angela Golar, Hafnerjevo naselje 62, Škofja Loka; Kristina Golob, Kidričeva 15, Kranj; Marjan Černilec, Breznica 35, Žirovnica; Vera Kavčič, Praše 5, Mavčiče; Anton Bolka, Ul. I. Boršnika 13, Cerklje; Franc Šakanovič, J. Puharja 6, Kranj; Angelca Antič, Trubarjeva 53/B, Celje;

36. do 50. nagrada - izlet po izbiri z **Gorenjskim glasom:** Ivan Dolinšek, Valjavčeva 3, Kranj; Mirko Primožič, Praprotna 1, Selca; Francka Robežnik, Kutinova 2, Kranj; Miha Žemva, Zasip, Reber 32, Bled; Anica Križaj, Godešič 42, Škofja Loka; Roman Rančigaj, Bavdkova 33, Kranj; Silvo Sajovic, Zaloše 10, Podnart; Vera Praprotnik, Ljubno 129, Podnart; Jože Koselj, Sp. Gorje 76, Spodnje Gorje; Štefan Iglič, Srednja vas 2, Poljane; Kristina Golob, Kidričeva 15, Kranj; Darinka Štular, Na Logu 21, Tržič; Nande Gartner, Log 32, Železniki; Tatjana Stepišnik, Strahinj 89a, Naklo; Franc Šenk, Britof 207, Kranj;

Dolgujemo vam še pravilna odgovora: na 1. vprašanje, katero leto neprekinjenega izhajanja bo prihodnje leto obeležil Gorenjski glas, je pravilen odgovor seveda 50. leto; odgovorna urednica Gorenjskega glasa je Leopoldina Bogataj, to pa je bil tudi odgovor na 2. vprašanje. Nagrajencem čestitamo hkrati pa njim, kot tudi tistim, ki tokrat niste imeli sreče, svetujemo, da še enkrat temeljito pobrskate med objavljenimi imeni druge polovice nagrajencev, ki bodo objavljeni v torek.

Dobitniki Bellevuejevih sladic

Vsak dan na razstavnem prostoru Gorenjskega glasa iz bobna, v katerega naročniki oddajajo kupone z nagradnim vprašanjem, izžrebamo 10 naročnikov, nagrada pa je sladica Bellevue, ki jo dobijo na Šmarjetni gori v hotelu Bellevue. Danes objavljamo izžrebane v ponedeljek, torek, sredo in včeraj:

V ponedeljek so bili izžrebani: Danica Verbič, Stara cesta 33, Cerklje; Slavko Knavs, J. Puclja 5 Kranj; Marija Kuljad, Hrušica 208, Jesenice; Jože Pernuš, Sr. Bela 20, Preddvor; Janez Korošec, Zabreznica 49a, Žirovnica; Miro Stare, Trstenik 54, Golnik; Tončka Mlakar, Breg 61, Mavčiče; Franc Hribar, Bašelj, 23, Preddvor; Andrej Strojan, Smlednik 39, Smlednik; Tomislav Kogovšek, Cegelnica 35, Naklo.

V torek: Rudi Gerl, Gregorčičeva 43, Radovljica; Dimitrij Dolinšek, Sorška 10, Kranj; Franc Šavs, Šolska ul. 6, Preddvor; Ivana Mlakar, Nazorjeva 8, Kranj; Ivanka Černigoj, Senično 47, Križe; Anton Oman, Strahinj 114, Naklo; Venčeslav Šturm, Na Kresu 12, Železniki; Vida Finžgar, Kropa 126, Kropa; Pavel Medved, Taleška 9, Bled; Ferdo Novak, Hrastje 121, Kranj.

V sredo so bili izžrebani: Jože Osterman, Luže 2, Visoko; Vera Gubančič, Šorlijeva 3, Kranj; Marija Kavčič, Zg. Gorje 86, Gorje; Marija Pikon, Cesta maršala Tita 89, Jesenice; Robert Bric, Vojkova 7, Lesce; Terezija Kuralt, Rupa 40, Kranj; Jože Bogataj, Grenc 8/a, Šk. Loka; Jože Hladnik, Gorenja vas 222, Gorenja vas, Jože Osterman, Luže 2, Visoko; Milan Dobrin, Purgarjeva 1, Tržič.

Včeraj (četrtek) so bili izžrebani: Darja Kocjančič, Iztokova 2, Medvode; Pavel Križnar, Ulica A. Kodra 4, Cerklje; Janina Jereb, Tončka Dežmana 4, Kranj; Miro Frelih, Beleharjeva 39, Šenčur; Mihael Ječnik, Zaloše 10, Podnart; Anton Ekar, Šolska ul. 24, Podnart; Ivanka Drnovšek, Reteče 87, Škofja Loka; Štefka Balanč, Zgornja Besnica 79, Besnica; Terezija Kalan, Kajuhova 22, Kranj; Danilo Starič, Pot na lisice 9, Bled.

Vsem nagrajencem čestitamo, potrdilo za prevzem nagrad pa jim bomo poslali po pošti.

Vse poti vodijo v Kranj na sejem

Izbrana ponudba, pričakovani obisk

V petih dneh je Gorenjski sejem, ki je v teh dneh največja trgovina s pestrim večernim programom, obiskalo okrog 55.000 obiskovalcev. Rezultati ankete kažejo, da je ponudba na sejmu skrbno izbrana, prodajni pogoji pa ugodni.

Kranj, 16. avgusta - Že od prvega dne naprej je obisk na letošnjem 46. Mednarodnem Gorenjskem sejmu vsak dan podoben. Parkirni prostori so polni, čez dan in zvečer, ko nastopajo različni zabavni ansambli, pa sta sejem in zabavni prostor vedno dobro obiskana. Tudi slabo vreme ne moti obiskovalcev.

Danes bo na sejmu dan za starejše občane. Za vse nad 60 let stare bodo vstopnice po 300 tolarjev.

Na razstavnem prostoru Gorenjskega glasa pa bodo jutri, v soboto, ob 15. uri gostje hokejisti Acronija z Jesenic.

Sicer pa je Kranj od odprtja sejma naprej mesto, v katerega vodijo poti iz različnih krajev Slovenije in tudi iz sosednjih držav. Čeprav v avgustovskih dneh na sejmu ni večjih poslovnih srečanj, tudi poslovnežev ne manjka. Odgovori iz ankete kažejo, da je pondba na sejmu skrbno izbrana, prodajni pogoji pa da so ugodni. Poleg velike ponudbe bele tehnike, pohištva, avtomobilov, prehrambenih izdelkov, kmetijske mehanizacije, je zanimiva tudi predstavitev madžarske zadruge, zlatarskih izdelkov, Telekoma, Zavarovalnice Triglav, Gorenjske banke.

Sejem je v prvih petih dneh čez dan in zvečer, ko ni vstopnine za zabavni program v zabaviščnem parku z vsak večer drugim ansamblom, obiskalo že okrog 55 tisoč obiskovalcev. Prireditelji pa pričakujejo, da bodo do konca sejma, ki ga bodo zaprli pojutrišnjem, v nedeljo, zvečer, prodali okrog 80.000 vstopnic. Vsak dan pa obiščejo sejem tudi nekatera poznana imena. Tako sta si v torek z župani Kranja, Škofje Loke, Radovljice, Nakla, Cerkelj, Preddvora, Šenčurja ogledala sejem ljubljanski nadškof dr. Alojzij Šuštar, ki so ga še posebej obdarili na razstavnem prostoru Alpetoura Remonta in Zavarovalnice Triglav, in varuh človekovih pravic Ivo Bizjak. Pred tem pa je bila že v nedeljo na razstavnem prostoru Zavarovalnice Triglav gostja alpska smučarka Alenka Dovžan.

Včeraj, na cerkveni in državni praznik, ko so si sejem ogledali tudi številni obiskovalci, ki so bili dopoldne na sveti maši na Brezjah, je popoldne igral ansambel Rudija Jevška, zvečer pa ansambel Lojzeta Slaka. Čez dan pa so prvič po petnajstih letih na sejmu spet pekli vola.

Ljubljanski nadškof dr. Alojzij Šuštar se je v torek, ko si je sejem ogledal tudi varuh človekovih pravic Ivo Bizjak, med ogledom sejma v spremstvu gorenjskih županov še posebej zadržal na razstavnem prostoru Alpetoura Remonta in Zavarovalnice Triglav OE Kranj. Direktor Remonta Mohor Bogataj (na sliki) je nadškofu izročil tudi spominsko darilo.

Na razstavnem prostoru Gorenjskega glasa je v sredo popoldne delil srečo naročnikom (in avtograme obiskovalcem), ki so oddali kupone v boben za žrebanje Daniel Šmid Danny. Pomagali so mu tudi naključni obiskovalci, ki so lahko kupili Dannyjeve kasete. Danny je tudi tokrat poudaril, da je imel svoj prvi intervju pred leti v Gorenjskem glasu, še posebej vesel pa da je, ker lahko na razstavnem prostoru Gorenjskega glasa tokrat žreba srečneže za nagrade. Jutri, 17. avgusta, zvečer bo Danny tudi pel v večernem programu na sejmu.

Živahno pa je ves čas tudi na razstavnem prostoru Gorenjskega glasa pri vhodu na sejem. Vrstijo se obiski, žrebanja, nagradne igre. V torek je bil gost na razstavnem prostoru Gorenjskega glasa smučarski skakalec Primož Peterka, v sredo vedeževalec Daniel Šmid Danny s svojimi zvezdami, včeraj, na državni in cerkveni praznik, pa gorenjski prvak na diatonični harmoniki Dejan Raj, ki se je minulo nedeljo na tekmovanju v Postojni skupaj z Jeričem in Lebnom uvrstil na finalno tekmovanje v Ljubečni.

Na sejmu je zanimiva tudi predstavitev madžarske zadruge. Tudi tokrat se na sejmu predstavlja Avstrijska gospodarska zbornica, razstavni prostor pa ima tudi Sarajevski sejem Skenderija.

V začetku tedna so bili na sejmu pogovori s promocijskim centrom za pospeševanje podjetništva pri Gospodarski zbornici Slovenije in med Slovenskim združenjem za kakovost, ki je bilo ustanovljeno v Ljubljani ter Združenjem SQ Kranj.

Prireditelji pričakujejo danes, jutri in pojutrišnjem še precej obiskovalcev in nakupov, saj niso bili redki, ki so si v prvih dneh sejem le ogledali, da se bodo lažje odločili za nakup v zadnjih dneh.

• **A. Žalar**

Alenka Dovžan že brusi smuči za novo sezono

Slabše štartne številke me ne skrbijo

Tako pravi 20-letna reprezentantka iz Mojstrane, ki je večino lanske sezone zaradi bolezni preživela v postelji, letos pa je odločena spet posegati po dobrih uvrstitvah - Alenka je v nedeljo obiskala tudi pavilijon Zavarovalnice Triglav na Gorenjskem sejemu v Kranju

Alenka Dovžan je ena tistih upornih Gorenjk, ki se zna boriti tako v dobrem kot v slabem. Kar naenkrat je še ne 18-letna zablestela z izvrstnimi uvrstitvami v sezoni 1993/94, ko je med drugim postala tudi prva dobitnica slovenske zimske olimpijske kolajne v kombinaciji v Lillehammerju in bila ob koncu sezone 4. v skupni uvrstitvi superveleslaloma. Tudi sezono kasneje je dosegla nekaj odličnih uvrstitev, lani pa je praktično vse leto prisilno počivala, saj je že na začetku zime dobila hudo vnetje jajčnikov. Tako je na smuči stopila spet šele spomladi.

Sredi poletja gotovo že razmišljaš o zimi in se pripravljaš nanjo?

"Ja, o novi zimi sem začela razmišljati že meseca maja, ko sem začela s kondicijskimi treningi. Letos sem pač veliko morala delati na kondiciji oziroma na moči, saj sem z dolgo boleznijo izgubila kar nekaj mišične mase. Moram pa takoj reči, da sem sedaj že vse dobila nazaj, morda celo več, kot sem kdaj koli imela in sedaj sem kondicijsko res zelo dobro pripravljena."

Alenka je na prostoru Zavarovalnice Triglav otroke razveseljevala z balončki, na katere se je tudi podpisala

Posledice lanske odsotnosti iz svetovnega pokala pa so gotovo slabše startne številke?

"Letos bom res začenjala bolj zadaj. Računam, da bom imela v veleslalomu štartno številko nekje malo nad trideset, slalom okoli štirideset, najbrž superveleslalom še slabše.... Vendar pa se s tem ne obremenjujem, saj so pogoji na svetovnem pokalu sedaj večino tako dobri, da štartna številka ne odloča več toliko. Prvo leto sem imela naprimer štartne številke okoli šestdeset, sedemdeset, osemdeset.... pa sem se uvrščala med deseterico. Najbolj pomembno je, kako dobro si pripravljen."

So te sponzorji zaradi bolezni zapustili?

"Ne, tudi v tej sezoni bom na kapi nosila TAPF, sodelujem z Zavarovalnico Triglav, vozim se z Vrtačevim audijem A4, tako da sponzorji še ostajajo."

Si že bila na snegu?

"Ja, ravno včeraj sem prišla domov iz Cervinie. Vprašanje pa je, ali bomo šli na priprave v Čile, kjer zaenkrat še ni snega. Tako bomo verjetno ostali kar v Evropi, kjer pa je po ledenikih zadosti snega in kjer bomo prav tako lahko opravili dobre treninge."

• **V. Stanovnik, foto: T. D.**

OBČINA KRANJSKA GORA
Odd.za gosp.in negosp.

Občina Kranjska Gora na podlagi Uredbe o postopku za izvajanje javnega razpisa za oddajo javnih naročil (Ur. l. RS 28/93 in 19/94) objavlja

JAVNI RAZPIS

za izbiro najustreznejšega ponudnika za oblikovanje celostne podobe in izdelavo promocijskega materiala turističnega gospodarstva Zgornjesavske doline.

A: Naročnik
Občina Kranjska Gora, Kolodvorska 1a, 4280 Kranjska Gora

B: Predmet razpisa
Oblikovanje celostne grafične podobe in izdelava promocijskega materiala v naslednjem obsegu:
a) turistični znak Zgornjesavska dolina
b) poslovne tiskovine
c) usmerjevalni sistem
d) označevalni sistem
e) pozicijski slogan
f) predstavitveni katalog
g) prospekt - zgibanka

C: Razpisni pogoji
Ponudbe morajo biti izdelane v skladu z razpisnimi navodili, ki jih ponudniki lahko dvignejo na naslovu naročnika v roku 5 dni od objave.

D: Elementi ponudbe, ki so hkrati kriteriji za izbiro
a izvirnost in ustreznost kreativnih rešitev
b) cene in plačilni pogoji
c) reference ponudnika
d) kompletnost ponudbe
e) možnost nadaljnjega sodelovanja pri dopolnjevanju projekta
f) druge ugodnosti ponudnika

Najcenejša ponudba ni nujno najbolj ugodna.

E: Roki izdelave
Okvirni rok izdelave projekta je oktober 1996.

F: Rok za oddajo ponudb
Ponudniki naj svoje ponudbe oddajo do vključno petka, 30. avgusta 1996, do 12.00 ure v zaprti kuverti z napisom Javni razpis - Kranjska Gora - ne odpiraj. Javno odpiranje ponudb bo v ponedeljek, 2. 9. 1996, ob 14.00 uri v prostorih občine Kranjska Gora. Komisija bo rezultate izbire sporočila ponudnikom v roku 8 dni.

G: Pogodbene obveznosti
Z izbranim ponudnikom bo naročnik sklenil pogodbo za izdelavo projekta ali dela projekta. Drugi izbrani ponudnik prejme odškodnino v višini 1000 DEM, tretji pa v višini 500 DEM, obračunano v tolarski protivrednosti po srednjem tečaju Banke Slovenije na dan plačila.V primeru odstopa naročnika od razpisa ima izbrani ponudnik pravico do odškodnine v višini 1000 DEM v tolarski protivrednosti po srednjem tečaju BS na dan plačila.

H: Razpisna navodila lahko interesenti dvignejo vsak delovni dan med 9.00 in 12.00 uro na občini Kranjska Gora, Kolodvorska 1a - v tajništvu.

Vodja odd. za gosp. in negosp.
Neda Kovačič, dipl.oec
Župan Jože Kotnik

Srednja kovinarska in cestnoprometna šola
Škofja Loka, Podlubnik 1 b
IZOBRAŽEVANJE ODRASLIH
Tel.: (064) 623-331

VPISUJE
vse kandidate za naslednje poklice:

1. VOZNIK	(1- oz. 3-letni program)	IV. st. izobrazbe
2. STROJNI TEHNIK	(2-letni program)	V. st. izobrazbe
3. MEHANIK VOZIL IN VOZNIH SREDSTEV	(3-letni program)	IV. st. izobrazbe
4. OBLIKOVALEC KOVIN Orodjar, brusilec, frezalec in strugar	(3-letni program)	IV. st. izobrazbe
5. STROJNI MEHANIK	(3-letni program)	IV. st. izobrazbe
6. MONTER IN UPRAVLJALEC ENERGETSKIH NAPRAV monter hladilnih, vodovodnih, ogrevalnih, klimatskih in plinskih naprav	(3-letni program)	IV. st. izobrazbe
7. OBDELOVALEC KOVIN	(2-letni program)	II. st. izobrazbe

Pokličite nas po telefonu ali pa nas obiščite v drugem nadstropju SREDNJE KOVINARSKE IN CESTNOPROMETNE ŠOLE Škofja Loka, Podlubnik 1 b, pisarna 235, enota IZOBRAŽEVANJE ODRASLIH, kjer se bomo pogovorili o vseh možnostih vašega nadaljnjega izobraževanja oziroma prekvalifikacije!
Uradne ure: vsak dan od 8. do 13. ure ter ob ponedeljkih in sredah od 15.30 do 18. ure.

VPIS ZA ŠOLSKO LETO 1996/97 DO 2. 9. 1996!

Telekom Slovenije
Nacionalni operater telekomunikacij
PE Kranj

NA GORENJSKEM SEJMU

predstavlja telekomunikacijske priključke, naprave in storitve:

Telefonske priključke, ISDN priključke, hišne telefonske centrale, dodatne storitve na digitalnem omrežju ter storitev Slovenija Online, ki vam omogoča poceni in hiter dostop do Interneta, teleoken in videoteksa.

Vse informacije o prodaji, montaži in servisu **vam nudimo v poslovni enoti Telekoma Slovenije v Kranju, Mirka Vadnova 13,** ali na **brezplačni** telefonski številki **080 80 80.**

VLJUDNO VABLJENI NA RAZSTAVNI PROSTOR TELEKOMA SLOVENIJE V VEČNAMENSKO DVORANO V HALI I GORENJSKEGA SEJMA OD 9. DO 18. AVGUSTA.

Telekom Slovenije Online

ISDN

Pritok iz žerjavca:
- usedalnik plavin:

lokacija: med magistralno cesto in izlivom v Korenška Blata, način izvedbe, gradbeni materiali: razširitev in poglobitev struge, preliv na iztoku zasut z obeh strani, preko katerega je treba postaviti most za vzdolžno povezovalno pot.

14. člen

SANACIJSKI UKREPI
- smetišče/nasutje severovzhodno od Korenških blat: odvajalni kanal: izkop v globini 100 do 150 cm pod gladino vode pri nizki vodi v Korenških blatih, zasutje jarka in brežine nasipa z glinastim nabojem, brežino je treba po izvedbi humuzirati, zatraviti in zasaditi z vegetacijo v skupinah
- smetišče/nasutje severno od Korenških blat: gradbeni material in ostanke stare magistralne ceste na površju je treba odpeljati izven naravnega rezervata, očiščeno površino brežine zatraviti in zasaditi z vegetacijo v skupinah oz. pustiti obstoječi vegetaciji, da se zaraste v šopih.

15. člen

OBLIKOVANJE DRUGIH POSEGOV
Kozolci: stegrnjeni, gradbeni material - les, temeljni kamni - podstavki: les, kamen ali beton.
Začasni objekti za potrebe raziskovanja v naravnem rezervatu naj bodo izvedeni v lesu.

16. člen

IV območjih **varovanih pogledov,** ki so označeni v grafičnem prikazu, je v pasu ob magistralni cesti dopustno čiščenje grmovne zarasti, ki bi sicer zaknila kvalitetne poglede na območja, naravne dominante ali dolge poglede na okolico.

Varovane živice, ki so označene v grafičnih prikazih je treba ohranjati in varovati tako, da se ne spremeni njihova oblika. V varovanih živicah je dopustna sanitarna sečnja in obnavljanje rastlinskih sestojev.

17. člen

Pri **urejanju okolice objektov in javnih površin** mora izvajalec gradbenih del med gradnjo objekta zavarovati vegetacijo pred poškodbami ter po končani gradnji odstraniti provizorije in odvečni gradbeni material ter urediti okolico.

VI. FUNKCIONALNA ZEMLJIŠČA

18. člen

Gradbeni parceli sta določeni za vstopni objekt in za parkirišče. Gradbena parcela vstopnega objekta meri 1080 m2, parcela parkirišča pa meri 1450 m2.

VII. POGOJI ZA INFRASTRUKTURNO OPREMLJANJE

19. člen

Odpadne vode iz objekta je treba odvajati v dvoprekatno nepretočno greznico, ki jo prazni in vsebino odvaža pooblaščena organizacija na deponijo komunalnih odpadkov.

Meteorne vode s streh in pešaških površin se morajo odvajati v ponikovalnice. Meteorne vode s prometnih površin se morajo odvajati v ponikovalnice preko lovilcev olj, meteorne vode z magistralne ceste se odvajajo v usedalnike in lovilce olj.

Začasni objekti za prireditve, ki uporabljajo vodo oziroma so priključeni na vodovod, morajo imeti urejeno odvodnjavanje odpadnih voda.

20. člen

Komunalno omrežje in naprave morajo biti vkopane v teren. Zemljišča tras podzemnih napeljav oziroma vodov je potrebno po izvedbi napeljave sanirati tako, da se odstrani odvečni material, teren pa zatravi.

21. člen

Odjemno mesto s kontejnerji ali zabojniki mora biti urejeno ob vstopnem objektu na vizualno neizpostavljeni lokaciji, imeti mora utrjeno površino in vodovodni priključek, tako da je omogočeno enostavno čiščenje.

VIII. ZAPOREDNOST UREJANJA

22. člen

Prva faza urejanja naj obsega vsaj:
Ureditev poti:
- Ureditev poti od parkirišča do jezerca,
- očiščenje zarasle vegetacije ob prečni povezovalni poti in delno nasutje poti,
- ureditev mostovža (poti na koleh) ob jezercu,
- postavitev mostička na prečni povezovalni poti preko zahodnega pritoka.

Označbe in informacije:
- postavitev razglednega stolpa,
- postavitev informacijskih, opozorilnih tabel in dodatnih smerokazov.

Ureditve zavarovanj pred zaproditvijo in zamuljevanjem:
- očiščenje nanosov Suhe struge pod železniškim mostom.

Druge ureditve:
- odstranitev plohov za prehod preko zahodnega pritoka Zelencev ter postavitev ovir za prehod na poteh, ki se ukinjajo,
- odstranitev plohov in drugih začasnih ureditev ob jezercu in drugje v območju Zelencev.

Uravnavanje vodnih razmer je treba izvajati v naslednjem zaporedju:
- očiščenje odvodnega meandra na severovzhodnem delu Korenških blat,
- očiščenje uvajalnega meandra od mostu pri Hribrjevem vršaju ob severnem robu Korenških blat v dolžini približno 80 m,
- vzpostavitev stopnje pri Skubrovemu grabnu,
- očiščenje odvodne struge pod stopnjo pri Skubrovemu grabnu v smeri proti cilnemu platoju Podkoren.

Za vsako fazo urejanja vodnega režima je treba pripraviti izvedbene projekte in opraviti opazovanje stanja (monitoring) pred in po izvedenih ureditvah. Odločitev za nadaljnje izvajanje vsake nadaljnje faze ureditev sprejme Občina Kranjska Gora na podlagi poročila o stanju oz. spremembah v naravnem rezervatu (na podlagi monitoringa) in soglasja Zavoda za varstvo naravne in kulturne dediščine v Kranju.

IX. KONČNE DOLOČBE

23. člen

Ureditveni načrt je občanom, organizacijam in skupnostim stalno na vpogled na Občini Kranjska Gora, Krajevni skupnosti Rateče in Upravni enoti Jesenice.

24. člen

Nadzorstvo nad izvajanjem tega odloka opravljajo pristojne inšpekcijske službe.

25. člen

Ta odlok začne veljati naslednji dan po objavi v Uradnem vestniku Gorenjske.

Številka: 012/03-01/96-JB
Kranjska Gora, dne 26.7.1996

Župan občine Kranjska Gora:
Jože Kotnik
Predsednik Občinskega sveta:
Jože Zupančič

KULTURNI KOLEDAR

KRANJ - V galeriji Prešernove hiše je odprta pregledna razstava slik ***Ljuba Ravnikarja*** z naslovom Krajine. V pritličju Mestne hiše je na ogled razstava ***Dr. Janez Bleiweis in njegov čas***. V hotelu Kokra na Brdu razstavlja slike slikarka ***Mira Narobe.***

JESENICE - V razstavnem salonu Dolik je na ogled ***medklubska razstava fotografij*** čeških in jeseniških ljubiteljev fotografije.

KRANJSKA GORA - V Liznjekovi domačiji je na ogled razstava ***Lepota čipke iz Železnikov in dobrota dražgoškega kruhka.***

BLED - V galeriji Vile Nana je na ogled razstava slikarjev hlebinske šole - Josipa Generaliča, Marjana Napana in drugih ter slovenskih slikarjev Jožeta Peternelja-Mauserja in Konrada Peternelja- Slovenca. V Hotelu Astoria razstavlja slike ***Brane Jug***, fotografije pa ***Oskar Dolenc***. V Knjižnici Blaža Kumerdeja je na ogled razstava ***Bled v utrinku tisočletja***. V Hotelu Toplice razstavlja grafike slikar ***Lojze Spacal.***

BEGUNJE - V Galeriji Avsenik so na ogled slike akad. slikarja ***Ferda Mayerja.***

RADOVLJICA - V Čebelarskem muzeju je na ogled razstava ***Čebela ljudem***. V galeriji Pasaža v radovljiški graščini pa si lahko ogledate fotografije uradnega fotografa Festivala Radovljica ***Marka Turka*** XIII Festival Radovljica.

ŠKOFJA LOKA - V galeriji Loškega muzeja razstavlja slikar ***Metod Bohinc***. V Kašči na Sp. trgu razstavlja likovna dela akad. slikar ***France Mihelič***. Zbirke Loškega muzeja so odprte vsak dan med 9. in 17. uro, ob ponedeljkih je zaprto. V galeriji Ivana Groharja razstavljajo člani ***Združenja umetnikov Škofja Loka.*** V mini galeriji Občine Škofja Loka razstavlja ***Bernarda Šalamon*** - ornamente s kmečkih skrinj ter ***Jože Vogelnik*** sakralno zgodovinsko tematiko v tehniki svinčnikove grafike.

ilirija
Generacije v negovanju lepote

mobitel
SLOVENSKI OPERATER NMT & GSM

POP TV DELO PORIA

Petek, 16. avgust ob 20.30,
Radovljica, Graščina

Zvočno popotovanje po Evropi

BARBARA HANNIGAN
(sopran)
TRIO UCCELLINI
(Amsterdam)

VEČER

Sobota, 17. avgust ob 20.30
Radovljica, Graščina

radio triglav

Turški, arabski in perzijski napevi

KECSKÉS ENSEMBLE
(Budimpešta)

Nedelja, 18. avgust ob 20.30
Radovljica, Graščina

DRUŽINA

V razcvetu orgelske glasbe

MÓNIKA KECSKÉS *(orgle)*
(Budimpešta)

Vstop prost

Prodaja vstopnic:
Emona Globtour Maximarket, tel.: 061/213-912
Turistično društvo Radovljica, tel.: 064/715-300

XIV. Festival Radovljica'96
RADOVLJICA, 3. - 18. AVGUST 1996

Okarina folk festival se preveša v drugo polovico

FESTIVAL JE POSTAL DEL BLEDA

Bled, 16. avgusta - "Za publiko je važna predvsem dobra glasba," je prepričan Leon Ličof, organizator festivala. "Tako kot je Radovljica center za staro glasbo, bi bil lahko Bled center za folk sceno. Mislim, da predstavlja prav folk glasba nekakšen skupni imenovalec, saj izhaja iz korenin naroda, ki na koncu segajo vse v isti center. Bolj, ko gremo nazaj, bolj vidimo, da smo si v sorodu."

"Preteklo nedeljo niti dež ni pregnal navdušencev za folk glasbo, ki so se zbrali na koncertu skupine Die Interpreten v Zdraviliškem parku na Bledu. Preselili so se na teraso hotela Park in vztrajali kljub kislemu vremenu. Kot pravi Leo Ličof, je bila kaka polovica domačinov, polovica pa tujcev. Domačini so vzeli festival za svojega, prav tako gostje Bleda, ki jim festival pomeni prijetno popestritev dopusta in ne nazadnje številno občinstvo, ki prihaja na Bled prav zaradi tovrstne glasbe iz sosednje Avstrije in Italije.

Začetki festivala segajo v leto 1991, ko so na Bledu nastopile štiri slovenske etno skupine. Naslednje letose se ni bilo bistvenih sprememb, Na tretjem festivalu pa je postalo očitno, da je Okarina točka, ki privlači tako glasbenike kot občinstvo. "Ogromno ansamblov je prihajalo k nam, iz Druge godbe so skoraj vsi igrali tudi tu. Vmes so bili Albanci, Senegalci, glasbeniki iz Gornje Volte, Kolumbije... Nato je postalo ozračje v Sloveniji že malo bolj seznanjeno z etno glasbo in Okarina festivalom. Pri pripravi festivalov je takrat delno sodeloval Roman Ravnič iz Glasbene mladine Slovenije. Ta je po četrtem festivalu, ko je videl, da se je "stvar prijela", predlagal, da bi festival razširili na vso Slovenijo," razlaga zgodovino festivala Leo Ličof. "Sam sem načelno s tem soglašal, problem pa se je potem izkazal v premalo izdelani organizaciji. Maribor je odpovedal, Ljubljana ni nič plačala, in kar naenkrat je vse finančno breme nosila Okarina. Tako nas je četrti Okarina etno festival skoraj zlomil. Takrat sem odločno povedal, da nočem nobenega festivala več, ne da bi imel pri tem jasen finančni konstrukt, ker si takšnega tveganja pač ne morem privoščiti. Tako je prišlo do petega Okarina etno festivala, kjer se je Glasbena mladina nekako morala postaviti na svoje noge, ker sem rekel, da tako ogromnega projekta - ocenjevali so ga na sto petdeset tisoč nemških mark, ne more prevzeti le Okarina, da pa smo pripravljeni nositi sorazmerni del. Tako je Glasbena mladina pripravila šest prizorišč po Sloveniji, kjer naj bi nastopalo šest kvalitetnih skupin. S pomočjo sponzorjev smo zbrali dovolj denarja, da smo pripeljali še dodatnih osem skupin, ki pa so igrale samo na Bledu. Tu so nam bili v veliko pomoč blejski hoteli, turistično društvo, pa tudi sicer imamo v vsej Sloveniji veliko simpatizerjev, ki so bili vsak hip pripravljeni priskočiti na pomoč." Ker je bilo lani breme prehudo, prireditelji na lokalnih prizoriščih po Sloveniji niso več želeli prevzeti zanje prevelikega finančnega bremena, tako da se Okarina, tokrat folk festival, vrača na kraj svojega začetka - na Bled. "V šestih letih Okarina folk festivala je je nabralo ogromno kontaktov, spletlo mnogo poznanstev," pravi Leo Ličof, tako da se ni bati, da bi zmanjkalo glasbenikov, ki bi prišli na Bled. "Skoraj dnevno prihajajo ponudbe za sodelovanje. Za prihodnje leto načrtujem, da bi festival zamaknili za kakšnih štirinajst dni naprej, da bi nadaljevali prireditev iz Riklijevih dni in bi bil to začetek prireditve, ki bi bila potem osrednji dogodek na Bledu. Predvsem tudi, ker je prav v tistem času v severni Italiji nekaj precej močnih festivalov, ki privabijo ogromno skupin iz Amerike in Anglije, in kar bi prav gotovo olajšalo tudi njihov prihod k nam." **M.Ahačič, foto T. Dokl**

Okarina folk festival se preveša v drugo polovico. Danes zvečer bodo v Zdraviliškem parku na Bledu nastopili še Ensemble Novecento in Nandkshor Muley, v soboto Matching Ties in Banda do Pelo, v nedeljo pa Bolot, Nohon & Samaj ter La Ciapa Rusa.

Krajevna skupnost izdala brošuro

UTRINKI S STAREGA VRHA

Med domačini v okolici Škofjeloškega hribovja še žive številne stare pripovedke od ajdovske deklice do divjega moža in divje žene. Nekatere med njimi so objavljene v ličnih brošuri z naslovom Utrinki s Starega vrha.

Broširo je izdala krajevna skupnost Javorje, tiskano na recikliranem papirju, besedilo pa je odtisnjeno v rjavi barvi, kar je več kot primerno za predstavitev starih zgodb. Večino objavljenega gradiva je zbral in zapisal prof. Janez Dolenc. V brošuri najdemo tudi nekaj zanimivih sestavkov, ponatisov iz Loških razgledov, kot so Pastirjevanje na Starem vrhu nekdaj, Košnja na Koprivniku in Košnja na Starem vrhu. Posebno vrednost pa imajo spomini na znamenite može tega predela: o slikarju Antonu Ažbetu, slavistu dr. Gregorju Kreku, duhovniku Luki Jeranu in ljudskemu pevcu Francu Vidmarju - Pustotniku. Predstavljeni so tudi nekateri kulturni spomeniki, med njimi najpomembnejše cerkve, kot so cerkev sv. Valentina na Jarčjem Brdu, cerkev sv. Brikcija v Četeni Ravni, cerkev sv. Lenarta na Lenartu, cerkev sv. Miklavža na osamelcu, cerkev sv. Tilna in Egidija v Javorjah in cerkev Marijinega vnebovzetja na Malenskem vrhu.

Predstavljene pa so tudi tematske in turistične poti, kot so lovska pot, Valentinova pot, ki povezuje turistične kmetije, pot na Goro oz. Malenski vrh, turistična pot na Miklavžkovo goro ter pot na Blegoš. • **Ciril Velkovrh**

XIV. Festival Radovljica

ŠE ZADNJI TRIJE KONCERTI

Radovljica, 16. avgusta - Ta konec tedna bodo v Radovljici še zadnji trije koncerti tradicionalnega radovljiškega festivala stare glasbe. Danes zvečer bosta nastopila sopranistka Barbara Hannigan in Trio Uccellini iz Amsterdama.

Program Tria Uccellini predstavlja zvočno popotovanje po baročni Evropi. Rdeča nit so dela svetovljana G. F. Haendla. Prvi dve skladbi nocojšnjega koncerta sta sliki njegovega angleškega obdobja, glasbeno popotovanje prek del Purcella, Geminanija, Telemanna in Moteclaira pa se zaključuje s kantato Evropa.

Na zadnjem koncertu štirinajstega festivala stare glasbe bo v radovljiški cerkvi nastopila madžarska organistka Monika Keckes.

Sobotni koncert ansambla Keckes iz Budimpešte bo predstavil pesmi in plese stare Madžarske in Transilvanije. Ansambel na izvirnih glasbilih ali njihovih posnetkih predstavlja vokalno inštrumentalni repertoar azijskih knežjih dvorov od 10. do 18. stoletja. Predstavitev osemstoletne tradicije dvorske plesne glasbe ter vojaških in drugih pesmi sporeda bo ob pisanem izboru orientalskih glasbil nedvomno zanimiva za vsakega poslušalca.

Zadnji koncert letošnjega festivala stare glasbe bo v radovljiški cerkvi, kjer bo koncertirala madžarska organistka Monika Kecskes. Na programu bodo dela Frescobaldija, Scheidta, Kajonija, Sweelincka, Bacha, Rieglerja in Mozarta. **M.A.**

Nadaljevanje zbirke Umetnostne monografije

ZA LJUBITELJE LIKOVNE UMETNOSTI

Ljubljana, 16. avgusta - Založba Mladinska knjiga je predstavila še šest novih knjig iz zbirke Umetnostne mogografije, v kateri različni avtorji predstavljajo svetovno znane umetnike. Tokrat so izšle monografije Sandra Botticellija, Marca Chagalla, Salvadorja Dalija, Pabla Picassa, Camilla Pisaroja in Alfreda Sisleyja. Zbirko je v slovenski jezik prevedel Niki Neubauer, uredila pa Suzana Jeklic.

V zbirki Umetnostne monografije je tako doslej izšlo dvanajst monografij o delu in življenju velikih slikarjev. V uvodu v vsako knjigo sta kratek umetnikov življenjepis in razlaga prvin njegovega slikarskega sloga. Vsaka knjiga vsebuje petdeset kakovostnih barvnih reprodukcij, opisane so tudi okoliščine, v katerih je delo nastalo, njegov pomen v umetnostni zgodovini in mesto v umetnikovem opusu.

Avtorji posameznih monografij niso umetnostni zgodovinarji, temveč ljudje, ki jih druži velika ljubezen do umetnosti. Nathaniel Harris je tako avtor predstavitve treh značilnih predstavnikov moderne: Chagalla, Dalija in Picassa, Edmund Swinglehurst je predstavil renesančnega umetnika Boticcellija, Linda Doeser Pissaroja ter Janice Anderson Sissleyja. Kot je na predstavitvi dejala urednica zbirke, želijo predstaviti čimveč različnih umetnikov, ki zanimajo široki krog publike, dr. Milček Komelj pa je dejal, da dela pomenijo osvežitev tovrstne ponudbe pri nas in da bodo bralce pritegnile predvsem lepe in kakovostne barvne reprodukcije. V originalu so monografije izšle pred dvema letoma pri angleški založbi Paragon Book Service Limited, Mladinksa knjiga pa načrtuje tudi tovrstne izdaje treh slovenskih impresionistov: Ivane Kobilice, Fortunata Berganta in Matija Jame. • **M.A.**

Pošte postopoma obnavljajo in uvajajo nove storitve

Pismonoša bo prinesel tudi šopek rož

Poštarji na Gorenjskem še vedno nosijo pokojnine približno polovici upokojencev

Kranj, 14. avgusta - Pošta v starem delu Kranja odlično ponazarja, kakšne spremembe doživlja slovenska Pošta v zadnjih letih. Prostori so namreč tako lepo obnovljeni, da se splača stopiti tja in si jo ogledati. Kdor se spomni, kakšna je bila včasih, bo prenesen, kako lepa je lahko pošta. Obnovljenih je bila tudi več drugih pošt, še ta mesec jo bodo odprli na Hrušico kot 52 pošto na Gorenjskem. Po zgledu Petrola tudi poštarji vse bolj širijo svojo ponudbo in v kratkem bo pismonoša poleg priložnostnega telegrama vašemu sorodniku ali prijatelju za rojstni dan lahko prinesel tudi šopek rož, steklenico vina ali bonboniero. Ker postaja pošta veliko bolj prijazna in sodobna je med mladimi za poklic poštarja vse več zanimanja in z zaposlovanjem nimajo več težav kot pred leti. Kdor z veseljem opravlja to delo in se zna nasmehniti, je to res lepa služba, pravi MIRAN ČEHOVIN, direktor Poslovne enote Kranj Pošte Slovenije.

"Po razdružitvi s Telekomom doživlja Pošta hitrejši razvoj?"

"Narejena je bila s 1. januarjem lani, minilo je torej dobro leto in pol, ker je bila hitra, so učinki tako pozitivni kot negativni. V Nemčiji so se na primer razdruževali pet let, pri nas je bila narejena v skoraj enem letu. Telekom je postal tržno naravnano podjetje, Pošta pa do leta 2000 ostaja v državni lasti, saj moramo poštne storitve zagotavljati vsem pod enakimi pogoji, ne glede na oddaljenost. Kljub temu si prizadevamo, da bi bili ekonomsko kar najbolj neodvisni, saj pošta še ne posluje pozitivno."

"V zadnjem času ste obnovili kar nekaj pošt, vam je denar za investicije dala država?"

"Nič. Denar za obnovo pošt dobimo po sporazumu s Telekomom do leta 2000, zato lahko to delamo. Zaradi ekonomske samostojnosti so naše prednostne naloge ureditev objektov, posodobitev poslovanja, se pravi računalniško opremljanje naših poslovnih enot, obnova voznega parka, zunanja podoba z novim logotipom in uniformami, veliko poudarka pa dajemo tudi izobraževanju kadrov, ker želimo, da so strokovni, da poznajo sodoben marketinški pristop, in da so prijazni do strank."

"Pošta v strarem Kranju je čudovito obnobljena, koliko ste jih že uspeli obnoviti po Gorenjskem?"

"Po razdružitvi smo obnovili pošte v Mojstrani, na Blejski Dobravi, v Tržiču, Naklem, na Sovodnju in v Kranju in zgradili nova poštna objekta v Gozd Martuljku in v Begunjah. Še ta mesec bomo odprli prenovljeno pošto v Križah in novo pošto na Hrušici, ki bo dvainpetdeseta pošta na Gorenjskem. Pripravljalna dela potekajo za nadomestno gradnjo na Bled, za izgradnjo novih prostorov v Lescah, prenovo objekta v Preddvoru, pridobitev zemljišča za pošto Stražišče in preselitev pošte Brnik v avlo letališča, prihodnje leto bomo prenovili še pošto Bohinj - Jezero. Nato pa bo potrebno prenoviti še pošte Poljane, Duplje in Bohinjska Bela. Z investitorji poslovnih objektov in občinami pa se dogovarjamo za pridobitev novih prostorov za pošte Primskovo, Gorje, Bohinjska Bistrica, Gorenja vas in Cerklje."

"Tudi poštarji se modernizirate, namesto na kolesih vse več pismonoš vidimo na mopedih?"

"60 mopedov in 23 avtomobilov imamo. Na Gorenjskem je 144 pismonoš, ki šestkrat tedensko obiščejo 69 odstotkov gospodinjstev, petkrat tedensko 28 odstotkov in trikrat tedensko 3 odstotke gospodinjstev. Prizadevamo si seveda, da bi bili naši pismonoše šestkrat tedensko v vseh gospodinjstvih, toda to je seveda povezano z ekonomiko. Zanimiv je verjetno tudi podatek, da naši pismonoše vsak dan prevozijo približno 900 kilometrov in prihodijo 1.600 kilometrov. Zlasti v mestih pošto raznašajo peš, saj je to najhitreje."

"Poklic pismonoše postaja vabljiv, saj je med njimi vse več mladih fantov?"

"Z zaposlovanjem res nimamo več težav, niti pri pismonoših niti pri uslužbencih za okenci. Pozna se, da pošta pridobiva na ugledu, da je finančno stabilna, prenavljamo objekte, uvedli smo nove uniforme, delo za poštnimi okenci je vse bolj raznovrstno, saj je ukvarjamo tudi z bančnim poslovanjem in s prodajo neživilskih artiklov, posodabljamo poslovanje. Zato je razumljivo, da je zanimanje za naše delo vse večje, kar nas seveda veseli."

"Kakšne so plače?"

"V zlati sredini."

"Koliko zasluži pismonoša?"

"Približno 70 tisoč tolarjev."

"To je bolje kot v marsikateri tovarni?"

"Sedanja ekonomska situacija na Gorenjskem se odraža tudi v povpraševanju po našem poklicu. Za tiste, ki z veseljem dela, je to lepa služba. Če je prijazen in se zna nasmehniti, kar dobro vozi."

"Tudi za okenci so vaši uslužbenci prijaznejši kot včasih?"

"Veliko časa in sredstev smo vložili v izobraževanje kadrov, poudarjamo, da strokovnost in prijaznost na delovnem mestu lahko prinese boljše finančne rezultate in uspešnim bojem s konkurenco."

"Dnevni časopisi imajo že marsikje svoje raznašalce, časopis prinesejo tudi v soboto in nedeljo?"

"Časopisne hiše imajo svoje raznašalske službe predvsem v mestih, kjer so lahko konkurenčni, po vaseh pa jih še vedno nosijo naši pismonoše. Vsekakor si želimo, da bi jih raznašali tudi v mestih, dovzetni smo za pobude časopisnih hiš, z določenimi popusti smo pripravljeni prevzemati te posle. Zgledno je sodelovanje z Gorenjskim glasom, ki vse svoje naročnike 'zaupa' pošti."

"Poštnih okenc se vse bolj poslužujejo banke, za pošte se je odločilo tudi veliko investicijskih družb pri zbiranju certifikatov?"

"Naša prednost je najbolj razvejana meža, saj imamo na Gorenjskem kar 52 pošt, praktično smo navzoči v vseh naseljih. To spoznavajo tudi poslovne banke in investicijske družbe, tega dela imamo že veliko, pričakujemo pa ga še več. Pisemske storitve nam zdaj prinašajo 70 odstotkov prihodka, preostalega pa paketne in denarno poslovanje."

"V primerjavi z bankami imate zdaj prednost, ker nimate opoldanskih odmorov?"

"Za banke so poslovalnice velik strošek, saj opravljajo le bančne storitve, na pošti pa ne opravljamo več samo poštnih, vse bolj širimo ponudbo. Seveda predvsem na tistih poštah, kjer je to mogoče, da ne bi padla kvaliteta poštnih storitev. Ter seveda tam, kjer smo konkurenčni. Tako smo fotokopiranje uvedli na že enajstih poštah, kjer to prostori omogočajo in kjer v soseščini ni teh storitev. V turističnih krajih se povezujemo tudi s turističnimi uradi in na voljo so turistični propagadni materiali. Delovni čas prilagajamo željam krajanov, 1. aprila lani smo uvedli sobotni dopoldanski delovni čas in vse pošte so odprte, razen tistih, kjer smo se s krajevnimi skupnostmi oziroma občinami dogovorili drugače. Tako sta pošti v Besnici in na Brezjah odprli med tednom do 17. ure in ne do 15. ure, zato pa sta ob sobotah zaprti."

"Vam je zgled Petrol, ki odlično izkorišča delovni čas črpalk, saj so postale prave živilske prodajalne?"

"Petrol je povsem zatrl konkurenco, saj se nikomur več ne splača odpirati ob nedeljah. Na poštah uvajamo prodajo neživilskih artiklov, seveda na tistih, ki niso preobremenjene s poštnimi storitvami, želimo pa se še bolj vključiti v bančno poslovanje. Med prednostnimi nalogami je zato uvajanje računalniške podpore poslovanja, že na sprejemnem mestu. Računalniško je že v celoti podprto bančno poslovanje, podpreti pa nameravamo tudi preostale segmente, predvsem poštno poslovanje ter prodajo neživilskih artiklov. Njihova izbira je že dokaj pestra, prodaja pa različna, zelo je odvisna od lokacije naših poslovalnic, vsekakor pa bomo imeli z računalniško podporo boljši pregled. Prizadevamo si tudi, da bi na naših poštah postavili vitrine za promocijo prodaje neživilskih izdelkov."

"Tudi izbira priložnostnih čestitk je postala večja, zelo popularni so vaši medvedki?"

"Ponudba je vse večja, spet pripravljamo novost, ki jo bomo uvedli v kratkem. Pismonoše bodo poleg priložnostne čestitke prinesli šopek rož, steklenico vina ali bonboniero. Pričakujemo, da bo novost dobro sprejeta."

"Konkurenco imate pri paketih, uveljavlja se hitra pošta?"

"Pri paketih je konkurenca vse večja, predvsem v mednarodnem poslovanju. Tega se zavedamo in pripravljamo ukrepe za izboljšanje tega poslovanja, pravzaprav kvalitete v prenosu, kar nameravamo doseči z organizacijo samostojne službe."

"Pokojninski zavod je spomladi z novo akcijo skušal čim več izplačil pokojnin spraviti v poslovne banke, koliko posla ste izgubili?"

"Na Gorenjskem približno 30 odstotkov, ocenjujemo, da približno polovico pokojnin še vedno prinesejo naše pismonoše. Mnogi radi vidijo, da jim pokojnino prinesejo na dom, mi tudi. Poštarji jo z veseljem prinesemo vsakemu upokojencu, ki to želi." • **M. Volčjak**

Priložnost za podjetja, ki se bodo sporazumela z bankami

Državna poroštva

Razpis državnih poroštev za preoblikovanje dolgov, o katerih se bodo podjetja uspela dogovoriti z bankami

Kranj, 16. avgusta - Ministrstvo za gospodarske dejavnosti je v Uradnem listu objavilo razpis ta preoblikovanje dolgov prezadolženih podjetij, zanje država bankam upnicam ponuja za 20 milijard tolarjev državnih poroštev. Prezadolžena podjetja se lahko prijavljajo tako dolgo, dokler poroštveni znesek ne bo izčrpan.

Ministrstvo za gospodarske dejavnosti je trideset dni po sprejetju zakona razpis objavilo, kljub temu da se je po sprejetju sprememb o državnih poroštvih za preoblikovanje dolgov prezadolženih podjetij zapletlo. Pet bank upnic je nameč sprožilo ustavni spor in ustavno sodišče je zadržalo uresničevanje spornih členov. Na razpis se tako lahko prijavijo le podjetja, ki so se s svojimi bankami sporazumela o preoblikovanju dolgov, saj so ustavni sodniki zadržali določbo, po kateri bi se lahko podjetja prijavila tudi brez tega sporazuma, v tem primeru pa bi o preoblikovanju dolgov odločala posebna arbitražna komisija.

Podjetja, ki se bodo prijavila, ne smejo biti kapitalsko povezana v holding, razen če odvisna podjetja sprejmejo vlogo solidarnh dolžnikov. Ne smejo biti v stečaju in ne smejo opravljati gospodarske javne službe. Poleg tega morajo izpolnjevati tudi vsaj enega od od dodatnih pogojev, ki se nanašajo na prezadolženost: da so v zadnjih dveh letih poslovala z izgubo, da je njihov delež dolgov v virih sredstev večji ali enak kot njihova dejavnost, da imajo večji ali enak delež izgube v kapitalu, da so v zadnjih šestih mesecih imela vsaj 90 dni blokiran žiro račun, da so iz naslova odvzetega premoženja nekdanjih jugoslovanskih republikah izgubila najmanj tri milijone mark terjatev in da to izgub lahko ustrezno dokumentirajo.

Banke bodo podjetjem stare dolgove preoblikovale tako, da jim bodo najprej odštele del obresti, ki presegajo 20 odstotkov ter revalorizacijo. Nato jim bodo glede na njihovo boniteto del terjatev odpisale ali jih spremenile v kapitalski delež, preostanek pa preoblikovala v skladu z zakonom. Za preostanek terjatev bi tako podjetjem odplačilni rok podaljšale na najmanj sedem let, s triletnim moratorijem za odplačilo glavnice, letna obrestna mera pa bi realno lahko znašala največ 9 odstotkov. Za tako preoblikovane dolgove bo država bankam podelila 80-odstotno državno poroštvo.

Trgovina JANJA
z mešanim blagom
AKCIJA

ARIEL 3,6 kg	972,00 SIT
PAMPERS plenice 2/1	1.780,00 SIT
	3.350,00 SIT
BRAVO SOK 1l	145,00 SIT
RADENSKA 1,5l	111,00 SIT
UNION pločevinke 0,5l	109,00 SIT
vino LAŠKI RIZLING	262,00 SIT
vino GRAJSKO ČRNO	245,00 SIT

AKCIJA AKCIJA

Del. čas: pon. - pet. 8. - 12. in 13.30 - 19. ure
sobota 8. - 14. ure, nedelja 8. - 11. ure
Zgornje Bitnje 245, tel.: 310-519

Do nedelje nas lahko obiščete tudi na Gorenjskem sejmu.

BIO PIRAMIDA
harmonija za dušo in telo
nevtralizator sevanja
odpira energetske centre
učinkovitost na meji čudeža
fotografiranje vaše aure

BIO-STIK, d.o.o.
Podutiška 154, Ljubljana
tel.: 061/159-24-11

NA ŠTIRIH KOLESIH

Oplovi dizli s štirimi ventili na valj

Opel je prvi avtopmobilski proizvajalec, ki je razvil novo generacijo dizelskih motorjev s po štirimi ventili na valj in neposrednim vbrizgom goriva. Paleta novih motorjev se začne pri zmogljivosti 60 KW782 Km, nadaljuje pa 74 KW/100 KM in 88 KW/120 KM. Posebna značilnost vseh treh novih pogonskih agregatov z 2.0 in 2.2 litra gibne prostornine, je prvič uresničena kombinacija neposrednega vbrizga plinskega olja in štirih ventilov na valj s samo eno odmično gredjo. Skupaj s firmo Bosch AG pa so pri Oplu razvili tudi novo visokotlačno črpalko, ki omogoča zelo dobro razporeditev goriva v izgorevalnem prostoru.

Nova ECOTEC generacija motorjev bo svojo premiero doživela v modelu vectra, kamor bodo vgrajevali najšibkejši 2,0-litrski motor. Vectra 2.0 DI po novih normativih v povprečju porabi samo 5,9 litra goriva na 100 prevoženih kilometrov, kar pomeni, da je nov motor v primerjavi s prejšnjim 1,7-litrskim varčnejši kar za 17 odstotkov. S tem motorjem vectra že pri 1800 vrtljjajih v minuti razvije navor 185 Nm in ga obdrži vse do 2500 vrtljajev, medtem ko so zmogljivosti ostalih dveh agregatov še večje. 2.0-litrski motor s turbinskim polnilnikom in zmogljivostjo 74 KW/100 KM pri enakih vrtljajih doseže navor 200 Nm, 2,2-litrski turbodizel z zmogljivostjo 88 KW/120 KM pa 2000 Nm pri 2000 vrtljajih. Vsi novi motorji so opremljeni tudi s katalizatorji, vžig brez predgretja pa je zanesljiv tudi pri temperaturah pod lediščem.

Proizvodnja novih ECOTEC motorjev bo potekala v novo zgrajeni Oplovi tovarni v Kaiserlauternu, kamor so investirali 500 milijonov nemških mark, delo pa bo dobilo 430 ljudi.

Novo priznanje za mladega inovatorja

Anžetova inovacija vzbuja pozornost

Smokuč pri Žirovnici, 16. avgusta - Mladi Anže Rozman iz Ateljeja Rozman je dobil novo priznanje za svojo tehnološko inovacijo digitalnega izsekovanja nalepk različnih oblik: bronasto plaketo na sejmu v Švici. Prihranek v času in stroških, predvsem pa odlična kvaliteta.

Anže Rozman

Anže Rozman iz Ateljeja Rozman v Smokuču pri Žirovnici je za svojo inovacijo "digitalno izsekovanje nalepk" na mednarodnih sejmih dobiva priznanje za priznanjem: najprej je bila njegova inovacija za izsekovanje nalepk deležna izjemne pozornosti na podjetniških sejmih, nato je na mednarodnem sejmu inovacij IDEJA v Celju dobila zlato priznanje, lani jeseni je na mednarodnem sejmu inovacij in novih izdelkov IENA v Nuernbergu v Nemčiji dobila bronasto plaketo in priznanje. Inovacijo so s precejšnjim odmevom predstavili tudi v ZDA.

22. aprila pa je mladega, komaj 22-letnega Anžeta razveselila še bronasta plaketa na sejmu inovacij v Ženevi.

Klasični način izsekovanja nalepk je bil zamuden, drag, razen tega pa sedanji naročniki postrajajo vsebolj zahtevni. Želijo si nalepk v obliki njihovega znaka, okrogle, elipsaste, šestkotne in če ne gre drugače - vsaj pravokotne z zaokroženimi vogali. Tu pa se zadeve zapletejo, saj je za take nalepke potrebno izdelati posebno rezilno razsekovalno orodje. Še do nedavna so za izsekovanje nalepk uporabljali dva centrimetra širok trak jeklene pločevine, ki je imel enega od robov združenega v konico. Postopek je bil precej zapleten in zamuden, postopek je bil ročen.

Anže Rozman si je inovacijo zamislil na posebnem tipu računalniško vodenega rezalnega stroja. Gre torej za postopek, ki je njegova zamisel. Prvo serijo nalepk, izdelanih z uporabo digitalnega izsekovanja, so pri Rozmanovih izdelali lani.

Največja prednost njegove inovacije je predvsem visoka natančnost digitalnega postopka, čas izdelave se je skrajšal, saj ni treba več dni čakati na izdelavo izsekovalnega orodja. Čas priprave znaša zdaj le nekaj deset minut, proces izsekovanja pri manjših nakladah je lahko kratek. Izsekujejo se lahko vse dvoslojne samolepilne folije..

Pri Rozmanovi inovaciji pa je predvsem pomembno to, da je možno kar najbolj ekonomično in natančno izdelati nalepke posebno zapletenih oblik, za kar je klasično izsekovalno orodje nemogoče izdelati.

Inovacija, ki prihaja iz uveljavljenega družinskega podjetja Rozman iz Smokuča, podjetja, ki se je v razmeroma kratkem času uveljavilo na domačem in na tujem tržišču, je vredna vse pozornosti in pohvale. V Ateljeju skrbno sledijo vsem novostim in imajo najsodobnejšo tehnologijo. A inovacija kaže tudi na to, da se mladi tako kot Anže ne zadovoljijo le z modernimi stroji, ampak ob tem tudi intenzivno razmišljajo in snujejo načrte: kako napraviti bolje, bolj kakovostno in ne nazadnje ceneje. Z veliko domiselnosti, z odličnimi zamislimi so sposobni to svoje znanje v praksi tudi odlično uporabiti. • **D. Sedej**

MEŠETAR

Cene sadja in vrtnin

Po podatkih kmetijske svetovalne službe veljajo pri prodaji sadja in vrtnin na debelo naslednje cene (v tolarjih za kilogram):

* belo grozdje 180 - 320
* črno grozdje 220
* lubenica 30 - 50
* hruške 90 - 220
* slive 220 - 300
* hren 240 - 280
* paprika 150 - 250
* breskve 75 - 160
* krompir 25 - 35
* paradižnik 150 - 250
* cvetača 120 - 200
* kumare 80 - 140 *
* por 200 - 250
* ljublj. ledenka, domača 100 - 150
* zelena 300
* kivi 380 - 450
* jabolka 100 - 150
* nektarina 160 - 380
* marelice 200 - 250
* bučke 75 - 120
* korenje 90 - 125
* ljubljanska ledenka, uvoz 160
* čebula 45 - 85
* peteršilj 200 - 300
* zelje, glave 35 - 80
* česen 250 - 400
* nadzemna koleraba 70 - 120
* radič 70 - 150
* špinača 160

Cene njiv in pašnikov

Če sodimo po cenah, ki nam jih je posredoval sodni izvedenec za gradbeno in obrtno stroko ter varstvo pri delu ing. Pavel Okorn iz Škofje Loke, so na Gorenjskem med cenami njiv in pašnikov precejšnje razlike. Cene (v tolarjih za kvadratni meter) so najvišje na območju kranjske in škofjeloške upravne enote, najnižje pa na območju tržiške in jeseniške.

Bonitetni razred	Območje upravne enote: *Kranj, Šk. Loka	*Radovljica	*Jesenice	*Tržič
	Njiva, intenzivni sadovnjak			
1.	464,20	425,20	362,80	359,60
2.	418,00	382,50	326,50	323,50
3.	371,50	340,00	290,00	287,50
4.	325,00	297,50	254,00	251,50
5.	278,50	255,00	217,50	216,00
6.	232,00	212,50	181,50	180,00
7.	185,50	170,00	145,00	144,00
8.	139,50	127,50	109,00	108,00
	Pašnik			
1.	162,20	149,00	127,00	126,00
2.	139,50	127,50	109,00	108,00
3.	116,00	106,50	90,50	90,00
4.	93,00	85,00	72,50	72,00
5.	69,50	64,00	54,50	54,00
6.	46,50	42,50	36,50	36,00
7.	23,00	21,50	18,00	18,00

PRODAJNI CENTER
STARI DVOR
Škofja Loka, Kidričeva 26, tel.: 634 - 800
AVGUST
MESEC NAJCENEJŠIH NAKUPOV!
POMIVALNI STROJ PHILCO DWN 17x
- za 12 pogrinjkov
- 7 programov pomivanja
- vgrajen mehčalec vode
- 18 mesecev garancije
69.873,-
HLADILNIK Z ZAMRZOVALNIKOM GORENJE HZ 26.3 ES
* sodobna oblika
* dvojna vrata
* volumen zamrzovalnika 68l
* volumen hladilnika 190l
53.896,-
BARVNI TELEVIZOR GORENJE VOYAGER
ekran 51 cm, s teletekstom
45.590,-
GENE SO ZA GOTOVINO
10% POPUSTA - VRTNE KOSILNICE IN SVETILA
15% POPUSTA - VRTNI PROGRAM GARDENA
20% POPUSTA - KAMP OPREMA IN AKUSTIKA
POSAMEZNI ARTIKLI
KMEČKI STROJI KOVINOTEHNA
NEMOGOČE JE MOGOČE!!!

POSLOVNI SISTEM MERCATOR d.d.
PC PRESKRBA TRŽIČ
SALON POHIŠTVA Balos 1, Tel.: 50-898

TRGOVINA PAPIRNICA MD7
Jaka Platiše 17
4000 KRANJ
Trgovina MD7 Vam je pripravila
UGODNO PONUDBO VSEH VRST ZVEZKOV
A5 od 55 SIT dalje
A4 od 108 SIT dalje
Trgovina je odprta od 15. do 19. ure, sobota od 8. do 12. ure.
Vabi vas trgovina in papirnica MD7.

Vse, kar želite izvedeti o sebi in svoji prihodnosti. Zaupajte najboljšim!
090/41-29
090/42-38
KIMAVEC d.o.o. PREROK

PEUGEOT
Avtohiša KAVČIČ, d.o.o.
MILJE 45, VISOKO pri Kranju
Tel.: 43-142
PRODAJA IN SERVIS
VOZILA V ZALOGI:
PEUGEOT 406
BOXER FURGON 12 m3
BOXER KOMBI S KLOPMI D
BOXER MINIBUS TD
UGODNO!
P 306 PROFIL 1,6
Z BOGATO SERIJSKO OPREMO
UGODNI KREDITI IN LEASING

NOVA MAZDA MPV
SLOVENSKA PREMIERNA PREDSTAVITEV V SOBOTO IN NEDELJO
17. in 18. 8. 1996 na GORENJSKEM SEJMU - SALON MAZDA Y.C.C. KRANJ

MAZDA MPV 2,5 12v TURBO DIESEL 43.400,00 DEM DO REGISTRACIJE
MAZDA MPV 3,0 V 6 44.100,00 DEM DO REGISTRACIJE
Obe izvedbi imata serijsko popolno varnostno in luksuzno opremo.
mazda Y.C.C.
Stara cesta 25, 4000 Kranj
salon tel.: 064/214-766, 221-626
servis tel.: 064/222-626, 223-626

Spticami si delimo nebo
Obiščite nas na GORENJSKEM SEJMU od 9. do 18. avgusta (v večnamenski dvorani)
vse informacije o nmt in gsm
Poslovna enota Kranj, Koroška 27, 4000 Kranj
telefon 064 360 800, telefaks 064 221 616
mobitel
SLOVENSKI OPERATER NMT & GSM
http://www.mobitel.si

Danes bo po napovedih vremenoslovcev sprva oblačno, padavine bodo dopoldne ponehale in čez dan se bo zjasnilo. V soboto in nedeljo bo večinoma sončno.

LUNINE SPREMEMBE

Ker je maj nastopil v sredo ob 9.34, se bo po Herschlovem vremenskem ključu do naslednje spremembe položaja lune (v četrtek, 22. avgusta, bo ob 5.36 nastopil prvi krajec) vreme spremenilo.

VREMENSKI PREGOVORI

Če velikega šmarna sonce peče, dobro vince v sod poteče.
Če srpana veter zvedri, vreme še dolgo trpi.

GLASBA JE ŽIVLJENJE

PO ČEM JE SLAVA

Pred kratkim smo na policah z revijami in knjigami zagledali novo knjižico z naslovom Po čem je slava. Avtor je scenarist naše oddaje, ki je zbral in zapisal razmišljanja, definicije najbolj slavnih - o slavi. Med njimi je tudi veliko glasbenikov, katerih izjave bomo obelodanjali tudi v oddaji Glasba je življenje. Avtor je o slavi zapisal:

"Od slave mi je najbolj všeč lovorjev venec.
Od lovorjevega venca pa listi.
Še posebno, če so v juhi."

Kako so slavo opredelili nekateri slovenski glasbeniki?
Ditka Haberl:
"Zame je slava in zvezdništvo kot teniški copat, ki ga kupiš, obrabiš in vržeš proč."

Andrej Šifrer:
"Slovenci ti oprostijo vse, razen uspeha. V zvezi s slavo je najbolj neresnična trditev, da slava pomeni srečo."

Helena Blagne:
"Moški bežijo od slavnih žensk."

Anja Rupel:
"Ne ljubim fotografiranja, intervjuvanja. Lagala pa bi, če bi rekla, da mi gre publiciteta na živce."

Najbolj razvpita ameriška pop zvezdnica Madonna:
"V naši deželi ima izjemno slavna osebnost nekakšno nepisano dovoljenje, da nekaj časa svobodno dela, kar hoče. Občinstvo živi s tabo in te vneto posnema. Toda to ne traja dolgo, ker se prej ko slej nekaj zgodi: ali izgineš ali ti zmanjka energije, idej."

Oddaja Glasba je življenje vsako soboto ob 7.15 uri na 88,4 MHz Radio Poslovni val ali ob 13. uri na 96 MHz Radio Triglav Jesenice in seveda vsak petek v Gorenjskem glasu.

IQ + ♥ = ŠKODA
Volkswagen Group

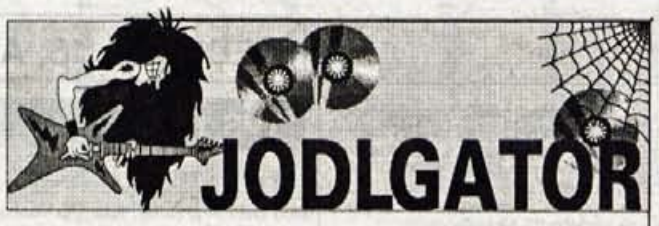

Znebu, znebu...

... in nič drugače draga Nataša. Saj, Mentoniji so vedno peli v ljubljanščini, taboljše besede pa so tako ali tako skopirali od nas z Gorenjske. Kot recimo to o znebljanju. Drugi pravtako pravilni odgovor, poleg prvega znebu seveda pa je ne, hmmmm... kako čem to napisat. Hmmm... ja, ne. Kaj pa drugega. A veste, da še sam nisem čisto poštekal tega, kar sem napisal. A vi mogoče ste? Medtem ko Mojca na omenjene kitice iz komadov Don Mentoni banda gleda precej moško, namreč, da mu je (pevcu Janezu Zmazku) najprej ena rekla ne, potem je pa o eni drugi rekel hvala zemlji, hvala nebu, da sem se te končno znebu..., medtem pa jaz razmišljam bolj ženskam naklonjeno, namreč najprej je eni rekel hvala zemlji hvala nebu, da sem se te končno znebu, zato, ker je pecal eno drugo, in ko jo je prijel za roko mu je ta rekla ne... In tako je zafučkal in eno in drugo. Kva je dons, skoz manj zastopim kaj sploh pišem. A je tale sonce mal čuden, a mi je dež u glavo stopil? Kdo bi vedel? Čisto res pa je, kar je napisala Nataša. Namreč z njimi (nami desci op. ik) je težko, toda brez njih (nas descev, op ik) pa ne gre. O tem, da smo moški oh in sploh in da brez nas res ne gre bi seveda lahko pisal še dolgo, ampak se bom tokrat raje zadržal. Punce saj vem, da vam bo zato hudo, a žal na tem mestu res ne morem poveličevati moških, ker je premalo prostora za to. Katja me sprašuje, ali vem, zakaj se mu (Zmazku) je ona toliko časa upirala. A veš zakaj? Zato, ker je besedilo pisal na računalnik in je napisal prvi stavek, namreč ... Prijel sem jo za roko pa mi rekla je ne... in potem mu rime nikakor niso šle v glavo, pa je zato s cursorjem odebelil (boldal bi rekli računalnikarji) "rekla je ne" in sklop teh treh besed nekajkrat kopiral. Torej gre za tehnične zadeve ne za samo hmmm... ljubezensko zgodbo. Ugotavljam, da že preveč bluzim. A vi tudi? Hja, tako je, če človek pride z dopusta... No pa dajmo žrebat. Nagrado dobi, dobiiii, dobiiii **Brina Leber, Cankarjeva 19, 4000 Kranj**. Počak dopis pa bo.

TOP 3

1. Kelly Familly pa to
2. CITA
(se ne veste, kva so to zaeni)
3. Capitan Jack

NOVOSTI

Takole na kratko - Screamin Trees, Tom Petty, Unplugged od Alice in Chains Radio Gama MM je prtisnu že peto kompilacijo, Gama 5 torej, pri Mandarini so izdali drugo letošnjo kompilacijo hitov, Zlata mandarina II, aja pri Aligatorju pa boste našli tudi The Best Of od Plavega orkestra (fajn zadeva, res). Medtem ko sem bil na dopustu je bil razprodan koncert Metallice, ki bo na Dunaju, septembra enkrat. Jasno razprodan tudi pri Aligatorju.

IN ŠE NAGRADNO VPRAŠANJE ŠTEVILKA 226:

Če napisem kratico CITA, a slučajno veste za katero mega-popularno, mislim, da angleško, skupino gre. Ja tudi Auerček jih je dvakrat Pogledal in zadel. Rešitve pričakujem do srede, 21. avgusta, seveda na Gorenjski glas, pripis "Jodlgator". Tako, aja še tole odgovorim Mojci: "A ti misliš, da bo Aligator skvaru Mareta, ali obratno Mare Aligatorja?" Ostanite v razmišljanju. čav.

Tema tedna
Glosa

Sedemsto sekund zgodovine

Prepirljivost občinskih svetnikov v občinah, kjer še nimajo občinskega praznika, se bo nadaljevala tudi v jesenske dni. Čemu posegati po zgodovinskih datumih, ko pa je novodobnih dogodkov na kupe?

Kdo ga ima in kdo ga še nima - to je zdaj vprašanje. Gre namreč za nič drugega kot za občinski praznik naših novih in starih občin. Seveda ni stvar tako zelo pomembna, da bi si zaradi nekega občinskega praznika pulili lase ali otožno jadikovali, češ le zakaj neki živimo v taki zanikrni občini, ki še po dveh letih od ustanovitve nima občinskega praznika. Ne! Seveda je kup drugih, bolj nujnih življenjskih problemov, zaradi katerih bi si pametni belili glave, ampak v državi, kjer smo izrecno orientirani na praznike in na simbole, lahko občinski praznik postane eminentno vprašanje.

Lahko, da kdo, ki mu je trenutno eminentno vprašanje njegova eksistenca ali nakup učbenikov ali kurjave za zimo žolčno oporeka, češ le kaj nakladati zdaj z nekimi občinskimi prazniki, ko pa narod še za šolo nima. Zmota! Velika zmota, kajti v prenekateri občini bodo jeseni začeli spet in spet premlevati, kateri datum si izbrati za občinski praznik. Mar je nekaterim svetnikom po občinah za šolo pa za učbenike pa za kurjavo! Hočejo svojo igračko in jezno cepetajo z nogami: kdaj bomo imeli občinski praznik?

Občinskega praznika si dandanašnji pač ne moreš izbrati tako, kot si mislijo nepoučeni, tisti, ki ne poznajo, kako se problemom streže v občinskih svetih.

Kadar občinski prazniki padejo na vrstni red, potem zavlada v nekaterih občinskih svetih taka visoka politika, da bi je bili veseli vsi Butalci. Ena stran, leva imenovana, se oklepa kakšnega starega revolucionarnega praznika, desna stran pa revolucionarno juriša na nove datume. In če se leva stran že ne oklepa kakšnega starega praznika, zanalašč predlaga kaj čisto tretjega, kar spet zrevolucionira desničarje. Tu ni pomoči, tu ni dialoga, tu ni nobene strpnosti, čeprav gre za dva datuma iz davne davne preteklosti. Kot otroci v vrtcu: po moje bo, ali pa nič ne bo.

In potem po občinah brskajo po svoji davni davni preteklosti in si izmišljujejo dogodke, ki naj bi se zgodili pred šeststo leti. V te zanimive igrice pritegnejo še kakšen muzej, če ga v občini imajo: in muzealci gredo v stare arhive in razlagajo krajevno zgodovino. Potem se tu obvezno pojavi Valvasor - kaj da je bil ta mož napisal, kako je on videl kraj in njegove ljudi.

Saj je res - občine pravzaprav nimajo svoje samopodobe, v zgodovini je prednikom vladalo plemstvo in si je malo nerodno izbrati zgodovinski dan, ko je kakšen grof na območju kakšne nove slovenske občine omožil svojo hčer. Enako je s simboli, grbi in zastavami: heraldika pač ne dovoljuje, da bi si prisvojil grb kakšne preminule plemiške družine.

V nekaterih občinah se tozadevno silno zavzemajo, da bi posegli čimdlje v krajevno zgodovino: da bi pač poudarili svojo dolgoletno žitje in bitje na tem prostoru. Prav impresivno je bilo zato zadnjič slišati, da so v neki slovenski občini praznovali svoj občinski praznik ob 700-letnici fare. Praznovali so ga, reci in piši, s 700 sekund trajajočim ognjemetom. Ne z dvanajst minut trajajočim ognjemetom, kolikor približno znese 700 sekund, ampak s 700 sekund trajajočim ognjemetom, lepo prosim! A ne, kako se lepše sliši, če rečeš 700 sekund in kako vsakdanje in neslavnostno zveni, če rečeš - dvanajst minut!

Take pikanterije nas dajejo tudi v gorenjskih občinah. Daleč, dlje in najdlje je treba v zgodovino, da bo volk sit in koza cela - kot da je nekatere svetnike, ki so najbolj žolčni pri datumu občinskega praznika, že zdaj pred potomci sram, če ne bodo izbrali ravno najbolj zvenečega in najbolj slovečega. Oh! Kot se Evropa obrača danes, ni odveč pomisliti na to, da bo ta slavna Evropa našim potomcem požrla vso identiteto in vso kulturno bit in bo v prihodnosti že domala čisto vseeno, kateri občinski praznik bodo praznovali tisti trije domorodci, ki bodo še ostali.

V nekaterih občinah se torej tako jeznorito prerekajo o prazniku, da ni že več samo smešno, ampak tragikomično. Nič več resno ne jemlješ ljudi, ki se zaradi praznika prerekajo ne zato, da bi uveljavili svoj prav, ampak zato, ker se je tako fletno prepirati in zafrkavati političnega nasprotnika.

Ko pa se vse prelevi v komedijo, je mogoče vse. Tako je mogoče naklepati, da se bo pa jeseni našel kakšen svetnik, ki bo do grla sit iskanja zgodovinskih letnic tisoč let nazaj in bo morebiti predlagal, naj, denimo, kakšna občina vzame za svoj praznik tudi kakšen tragičen dogodek dandanašnjih dni. Za Bled bi bilo kar primerno, da se spomnijo dneva tragedije, ko je bila blejski mornarici vandalsko potopljena pletnja; Kranju tozadevnih tragedij tudi ne manjka - recimo: dan, ko je bil na britofu državni sekretar deležen simpatičnega sunka v zadnjo plat... • **D.Sedej**

RADIO SALOMON 87.7 MHz
ZA GORENJKE IN GORENJCE!
24 UR DOBRE GLASBE!!!

OD 19. 8. - 24. 8. 1996

LESTVICA NAJGIBLJIVEJŠIH 30

1. NO MERCY - WHERE DO YOU GO
2. MAGIC VISION - NA NA NA HEY HEY
3. VALENTIN KOCIJANČIČ DJ - POIŠČI ME '96
4. LUKONE - CI GIRA IN GIRO
5. 2 FABIOLA - I'M ON FIRE
6. NO ONE - TAKE MI HIGH
7. SLO ACTIVE - SVET STRASTI/SREČA NA VRVICI
8. FARGETTA - THE BEAT OF THE GREEN
9. ROBERT MILES - FABLE
10. NEW/SLO DANCE PROJECT - MED ZVEZDAMI
11. E.T. - VSE BIH DALA DA ZNAM
12. NEW/PLAYAHITTY - I LOVE THE SUN
13. 740 BOYZ - PARTY OVER HERE
14. NEW/DR. KREATOR - IN YOUR MIND
15. TANYA MONIES - KILLING ME SOFTLY
16. NEW/5 A.M. - HEAVEN
17. NEW/FOURTEEN - ANOTHER CRACK IN MY HEAR
18. EVERYTHING BUT THE GIRL - WRONG (REMIX)
19. ALEXIA - SUMMER IS CRAZY
20. NEW/BORIS DLUGOSH - KEEP PUSHIN'
21. CULTURE BEAT - TAKE ME AWAY
22. 2 COLORS - YOU LOOK LIKE THE SUN
23. GALA - FREED FROM DESIRE
24. MAMMERHEAD - THE HAMMER
25. DATURA - MANTRA
26. TI. PI. CAL - HWY ME
27. ROBIN COOK - I WON'T LET THE SUN GO DOWN
28. MOLLELA - SEE THE DIFERENCE
29. REAL II REAL - JEZZ IT UP/ARE YOU READY 4 SOME MORE
30. FRANKO MOIRAGHI - BABY HOLD ME

LESTVICA NAJPOPASTIH 15

1. HIP HOP BOY - THE PARTY GOES TONIGHT
2. DOMINIK KOZARIČ - NI JE TAKE
3. GARY BARLOW - FOREVER LOVE
4. KELLY FAMILY - I CAN'T HELP MYSELF
5. PELE - VSE TISTE NEŽNOSTI
6. KAVANA - CRAZY CHANCE
7. NEW/KINGSTON - KO BO PADEL DEŽ
8. NEW/BORIS - U DOBRU I ZLU
9. SPAGNA - LUPI SOLITARI
10. NEW/GIMME 5 - MESTO ROŽ
11. BELINDA CARLISE - IN TOO DEEP
12. PJ AND DUNCAN - ALL I HAWE TO DO...
13. SAMIRA - THE RAIN
14. NEW/PETER ANDRE AND BUBLER RANX - MISTERIUS GIRL
15. NEW/KE' - STRANGE WORLD

TRŽIŠKI HIT

vsak ponedeljek ob 17.25 na 88,9 in 95,0 MHz

Živio, pa smo ponovno skupaj z novo, vročo lestvico. Zakaj vročo? Ker je nastala prav na vroč, soparen ponedeljek. Doblili smo veliko vaših dopisnic oz. kuponov, s katerimi ste pripomogli, da je lestvica takšna, kakršna mora biti. Kar tako naprej, saj vas čaka prijetna nagrada. Seveda če boste izžrebani, tako kakor je bila Veronika Glavač iz Mavčič. Veronika prejme nagrado našega znanega pokrovitelja AVTA LESCE. Tudi na gosta v oddaji nismo pozabili, tokrat bo z nami Srečo iz Tržiča. ČESTITAVA!!!
P.S.: Glede spremembe v oddaji, ki sem jo omenil prejšnji teden, pa takole: o tem se z Vesno še nisva popolnoma dogovrila in vas z njo še ne morem seznaniti. ČAO! Vesna in Dušan

Lestvica:
1. Sonce mojih dni - SIMONA IN SLAPOVI (2)
2. Atlantida - GIMME 5 (3)
3. Where do you go - NO MERCY (15)
4. Fritz love my Tits - E-ROTIC (1)
5. I love you baby - PANDERA (novo)
6. Sem takšen (ker sem živ) - FARAONI (novo)
7. Summer is crazy - ALEXIA (9)
8. Get down - BACKSTREET BOYS (5)
9. Ni je take - DOMINIK KOZARIČ (14)
10. I give you my heart - MR. PRESIDENT (4)
11. Pomlad - ANJA RUPEL (7)
12. That c.i.t.a. feeling - CAUGHT IN THE ACT (8)
13. Fly away - CLOCK (11)
14. You look like the sun - 2 COLORS (6)
15. Body and soul - MAGIC FORCE (novo)

RADIO TRŽIČ

Izpolnite kupon in ga pošljite na Radio Tržič, Balos 4, do 19. avgusta.

KUPON

Glasujem za skladbi: št. in št.

Moj predlog:

Moj naslov:

LESTVICA 5 + 5

NA RADIU ŽIRI **UREJA SAŠA PIVK**

1. del:
1. KINGSTON: Ko bo padal dež
2. IRENA VRČKOVNIK: Bil si ti
3. LINTVERN: Kravata
4. HALO: Anita ni nikoli
5. FARAONI: Sem takšen, ker sem živ

2. del:
1. ANIKA: Lahko noč, Piran
2. OLIVER ANTAUER: Dan ljubezni
3. MAJDA ARH: Tvoja
4. PANDA: Morje in...
5. ZORAN PREDIN: Rad te imam

Živio! V vročini sredinega popoldneva so poslušalci Radia Žiri izbrali pesmi, ki jih vidite na naši lestvici. Zdaj ste na vrsti še bralci. Svoj glas pošljite napisan na dopisnici na naslov Radio Žiri, Trg svobode 2, 4226 Žiri.

KUPON

Glasujem za:

Moj naslov:

Kupone pošljite na dopisnicah na Radio Žiri, Trg svobode 2, 4226 Žiri.

SOBOTA, 17. AVGUSTA 1996

TVS 1

9.00 Videostrani
9.00 Otroški program
9.00 Radovedni Taček: Pero
9.15 Jakec in čarobna lučka, risana serija
9.25 Anne Chatel: Živalske pravljice - Bela labodka
9.40 Pod klobukom
10.10 Zgodbe iz školjke
10.40 Učimo se tujih jezikov: Angleščina
10.55 Pet tednov v balonu, ameriški film
11.40 Piranski glasbeni večeri: Glasba serdnjega veka
13.00 Poročila
13.05 Lingo, ponovitev TV igrice
13.35 Videostrani
15.10 Mesta sveta, švicarska dokumentarna serija
16.00 Reka upanja, 6. del francoske nadaljevanke
16.50 Ognjena moč, 13. del angleške dokumentarne serije
17.25 Otroški program: Operacija strogo zaupno, koprodukcijska nanizanka
17.50 EP, videostrani
18.00 TV Dnevnik 1
18.05 Alpe Jadran
18.35 Ozare
18.40 Hugo, TV igrica
19.10 Včeraj, danes, jutri
19.10 Risanka
19.30 TV dnevnik 2, Vreme
19.46 Šport
19.50 Utrip
20.10 Osamljeni planet, avstralska pustolovska serija, 3. oddaja
21.00 Nil: Reka bogov, ameriška dokumentarna serija **21.50** Turistična oddaja
22.05 Včeraj, danes, jutri
22.15 TV dnevnik 3, Vreme
22.25 Šport
22.45 McCallum, škotski film
0.00 Sova
0.00 Večni sanjač, 8. del ameriške nanizanke
0.25 Poročila
0.30 TV jutri, videostrani

TVS 2

9.00 Euronews **11.55** Tedenski izbor **11.55** Trdnjavske igre, francoski kviz, 2. del **13.15** Mostovi **13.45** Slovenski utrinki, oddaja madžarske TV **14.15** Gospod in gospa Smith, ameriški film **15.45** Pustolovščine in odkritja, italijanska dokumentarna serija **16.15** Lucija: Mednarodni košarkarski turnir, prenos **17.45** SP v kolesarstvu za mladince, posnetek iz Novegâ mesta **18.30** Karaoke, razvedrilna oddaja TV Koper - Capodistria **19.30** 4 x 4, oddaja o ljudeh in živalih **20.05** Golf, da te kap II, ameriški film **21.35** Sobotna noč **23.35** Euronews
TV Slovenija si pridržuje pravico do spremembe programa

KANAL A

8.55 Spot tedna **9.00** Kaličopko, ponovitev otroške oddaje **10.00** Kapitan Planet **10.30** Glasbeni spoti **11.00** Dance session, ponovitev **11.30** Oddaja o stilu, ponovitev **12.00** TV prodaja **12.20** Predstavitev izdelkov **12.45** Videostrani **15.05** Spot tedna **15.15** Ljudje na položajih, ponovitev **16.15** Utrip srca, ponovitev filma **18.00** Otroški kotiček: Mala morska deklica, ponovitev; Račje zgodbe, ponovitev ameriške risane serije **19.00** Thelonious Monk, ponovitev ameriške glasbeno-dokumentarne oddaje **20.00** Paris, 3. del ameriške serije **21.00** Tistega mrzlega dne v parku, ameriški barvni film **22.35** Dežurna lekarna, španska humoristična nanizanka **23.05** S kamero na potepu **23.35** Spot tedna **23.40** TV prodaja **0.00** CNN poroča

POP TV

10.00 Highlander, ponovitev nanizanke **11.00** Vr. 5, ameriška nanizanka **12.00** Ninja želve, ameriški barvni film **13.30** Grand Prix magazin **14.00** Obraz tedna, ponovitev **14.30** David Copperfield, ponovitev ameriškega barvnega filma **16.30** Argument, ponovitev **17.00** Imamo jih radi **17.30** Beverly Hills 90210, ponovitev nadaljevanke **18.30** Melrose Place, ponovitev nadaljevanke **19.30** 24 ur **20.00** Povratni ogenj, ameriški barvni film; Kurt Russel, William Baldwin **22.30** Razprtije, ameriška nanizanka **23.30** Oblečena za umor, ameriški barvni film; Michael Caine, Angie Dickinson; režija: Brian de Palma **1.30** 24 ur, ponovitev

TV 3

11.00 Moj pvi video o naravi, otroški in mladinski program **12.00** Vera in čas **13.00** Ne joči, ljubica moja, ponovitev filma **16.10** Hiša v hribih, ameriški barvni film; Helen Slater, Michael Madsen **18.00** Skrivnostni kraji, dokumentarec **19.00** Poročila **19.10** TV prodaja **19.30** Salty, 5. del **20.00** Ponovno zaljubljena, film **21.45** TV dnevnik **22.00** Boston Pops, ponovitev **23.00** TV Prodaja **23.15** Lesket v gozdu, film **1.00** Video kolaž

HTV 1

12.00 Dnevnik **12.15** Briljantina **13.00** Vrtinjak smrti, dokumentarna oddaja **13.30** Vrtnar na balkonu **14.00** Mladi Indiana Jones, serija **14.50** Poročevalci sveta **16.40** Poročila **16.50** Beverly Hills, 90210, nanizanka **17.35** Melrose Place, nadaljevanka **18.25** Emmet Kelly Circus **19.15** Na začetku je bila beseda **19.30** Dnevnik **20.05** Evropske počitnice, ameriški barvni film **21.40** Arenafest, prenos iz Pule

HTV 2

15.50 TV Koledar **16.00** Tenis, prenos turnirja ATP iz Umaga **18.20** Ruska mafija, dokumentarna serija **19.15** Risanka **19.30** Dnevnik **20.05** Glasba **20.15** Tenis, prenos turnirja ATP iz Umaga **22.30** Dubrovniško glasbeno poletje **23.30** Od duha do duha, dokumentarna serija

AVSTRIJA 1

13,.40 Čudovita leta **14.00** Blossom, ameriška humoristična serija **14.25** Princ z Bel-Aira **14.50** Nich Foley **15.40** Seaquest DSV **16.25** Beverly Hills, 90210 **17.10** Melrose Place **18.00** Nogomet **19.00** Sketch up, nempka humoristična serija **19.25** Money Maker **19.30** Čas v sliki **19.53** Vreme **19.55** Money Maker **20.00** Šport **20.15** Uspešnice iz Klostertala **22.00** Toy soldiers, ameriški akcijski film **23.40** Poletje in športni avto, ameriški film; Mark Hamil **1.20** Chucky - morilska lutka II, ponovitev ameriške grozljivke **2.05** Melrose Place **3.20** Beverly Hills, 90210 **4.10** Kaj je novega, mucka?, ameriška komedija

AVSTRIJA 2

11.25 Cocktail, ponovitev ameriškega filma **13.00** Čas v sliki **13.10** Ah, Egon, nemška komedija **14.45** Poljub za lahko noč, avstrijska komedija **16.05** Hohe Tauern **16.30** Alpe - Donava - Jadran **17.00** Čas v sliki **17.05** Ozri se po deželi **17.35** Kdo me hoče?, živali iščejo dom **17.53** Svetovne religije **18.00** Milijonsko kolo **18.25** Konflikti **19.00** Avstrija danes **19.17** Loto **19.25** Money Maker **19.30** Čas v sliki/Kultura **19.53** Vreme **19.55** Money Maker **20.00** Pogledi od strani **20.15** Odvetnica, 1. del nemškega kriminalističnega filma **21.45** Čas v sliki **21.50** Vse je komedija, veseloigra **23.10** Čas v sliki **23.15** Kaj je novega šef, mucka, ameriška komedija **1.00** Pogledi od strani **1.05** Šport **2.20** Videonoč

TELE-TV KRANJ

... Videostrani **18.45** Test slika **18.55** TV napovednik TELE-TV **19.00** TV kažipot **19.02** EPP blok - 1 **19.05** Sejemski EPP 1 **19.20** Sejemski utrip 1 **19.40** Glasbeni spoti **19.55** Danes na videostraneh **20.00** TV kažipot **20.02** EPP blok - 2 **20.05** Top spot **20.10** Poročila 289 (ponovitev) **20.25** Duhovna misel - 12. oddaja **20.35** Sejemski EPP **20.40** Sejemski utrip 2 **20.50** TV sejem: Otvoritev 46 Gorenjskega sejma v Kranju **21.20** EPP blok - 3 **21.25** Sejemski EPP **21.40** Utrip sejma 3 **21.45** Predstavljamo vam: Wonder Coocker - Čudežno pokrovko**22.00** odprti ekran **22.10** Kamera presenečenja: Portoroški aktivni počitniški dan za Janjo Ogris **22.25** TV sejem: Vtisi obiskovalcev na 46. Gorenjskem sejmu v Kranju **22.41** TV sejem: Prostovoljno pokojninsko zavarovanje **22.56** Narodnozabavni spot **23.00** TV sejem: Godba Gorje na Gorenjskem sejmu **23.15** Narodnozabavni spot **23.20** TV sejem: Miss Gorenjske 96 na Gorenjskem sejmu **23.50** Videoboom 40, prva slovenska video lestvica zabavne glasbe, 102. oddaja **0.50** Nočni zabavno erotični program (distribucija: Alteka, d.o.o., Kranj) **2.20** Z vami smo bili... nasvidenje **2.21** Videostrani
SODELUJTE V KONTAKTNIH ODDAJAH TELEVIZIJE TELE-TV KRANJ - POKLIČITE PO TELEFONU: 33 11 56!

TV ŽELEZNIKI

VIDEOSTRANI TV Železniki preko COMPUTER od 17. do 19. ure ob glasbeni podlagi Radia Žiri; VIDEOSTRANI TV Železniki preko VCR ob 18., 19.15 in 21. uri
19.00 Mladinska oddaja **20.00** Antonov obzornik **20.20** Serijski film

ATM TV KR. GORA

... Videostrani **18.08** Test **18.15** Napovednik **18.16** EPP blok **18.53** Risanke **19.15** Videostrani **21.00** Satelitski program Deutsche Welle **22.00** Videostrani

TV ŠIŠKA

... Videostrani **19.50** Napoved sporeda **20.00** Telemarket **20.50** Popolno zdravje, zdravljenje z alternativno medicino - ponovitev **22.00** OSHO - otrok nove dobe - ponovitev **22.30** Telemarket **22.40** Napoved sporeda za nedeljo **22.45** Videostrani

LOKA TV

Spored je objavljen na videostraneh.

RA KRANJ

5.30 Začetek programa, uvodna napoved **5.50** EPP **6.50** EPP **7.00** RS - druga jutranja kronika **7.40** Pregled dnevnega tiska **7.50** EPP **8.20** Oziramo se **8.25** Hov, ne znam domov **8.30** Čestitka presenečenja **8.50** EPP **9.00** Gorenjska včeraj, danes **9.50** EPP **10.50** EPP **11.20** Novinarski prispevek **11.50** EPP **12.00** Brezplačni mali oglasi **12.30** Osmrtnice, zahvale **12.50** EPP **13.00** Pesem tedna **13.20** Novinarski prispevek **13.50** EPP **14.00** Gorenjska danes **14.30** Novinarski prispevek **14.50** EPP **15.00** Novinarski prispevek **15.25** EPP **15.30** Dogodki in odmevi RS **16.00** EPP **16.20** Izbor pesmi tedna **16.50** EPP **17.20** Novinarski prispevek **17.50** EPP **18.00** Gorenjska danes, jutri **18.50** EPP **19.00** Večerni zabavni program na Gorenjskem sejmu **19.30** Večerni program z Uršu Mravlje, glasbenima odkrivankama in Domenkom **19.50** EPP **24.00** Zaključek programa Radia Kranj

R TRŽIČ

Odajamo od 13.30 do 19.00 na UKV stereo na 88,9 Mhz in 95 Mhz.
Sobotni program iz našega studia bomo začeli ob **13.30**, ob **13.45** bomo najprej govorili o **lahkotnih napotkih,** povezanih z zdravjem Sicer bo ves današnji program prepleten z glasbo, tisto najboljše, povezano s slovensko zabavno glasbo, pa bomo združili ob **14.30**v oddaji **Ta dobrih 10 Radia Tržič.** Osrednjo lokalno informativno oddajo **Spremljamo in kometiramo** pripravljamo ob **15.30.** V zvezde nam bo pogledel usmeril **Horoskop** ob 15.50. Ob **16.10** bodo sledila **Obvestila.** Nadaljevali bomo z oddajo **Deutsche Welle poroča,** nato pa bomo izpolnjevali **glasbene želje poslušalcev.** Svoj **Brezplačni mali oglas** boste oddali od **17.30** do **18.00,** končali pa bomo s **Pravljico izpod peresa Zlate Volarič.**

R TRIGLAV

6.00 Dobro jutro **7.00** Druga jutranja kronika **7.30** Halo, porodnišnica **8.00** Nočna kronika (OKC) **8.30** Telegraf **10.00** Aktualno **11.15** Duhovni razgledi **12.00** BBC novice, osmrtnice **13.00** Glasba je življenje **14.30** Popoldanski telegraf **15.30** Dogodki in odmevi **16.30** Osmrtnice, Deutsche Welle **17.00** Moja je lepša kot tvoja, oddaja iz NZ glasbe **18.30** Domače novice, Pogled v jutrišnji dan **19.00** Voščila

R ŽIRI

5.30 Prva jutranja kronika RA Slovenija **5.40** Napoved programa - servisne informacije **6.20** Noč ima svojo moč **7.00** Druga jutranja kronika **7.30** Minute za klasično glasbo **9.30** Glasbo izbirate poslušalci **10.00** GIM 9 - mladinski program **11.00** BBC - Evropa v enem tednu **12.00** BBC - novice **12.30** 10 poletnih komarjev **13.45** Osmrtnice **14.30** Brezplačni mali oglasi **15.00** Dogodki danes - jutri **15.30** RA Slovenija **16.50** Športni utrinki **17.00** Sobotno razvedrilno popoldne **19.30** Odpoved programa

R RGL

KRIM: 100,2 MHz-ŠANCE: 99,5 MHz-LJUBLJANA: 105,1 MHz
Nismo prejeli programa!

R OGNJIŠČE

5.30 - 8.30 Jutranji program **6.45** Duhovna misel, svetnik dneva **8.30** Dop. inf. oddaja **9.00** Sobotna iskrica **11.10** Za življenje, za danes in jutri **12.05** Ponovitev: duhovna misel, svetnik dneva **13.00** Čestitke in pozdravi poslušalcev **15.00** Pop. inf. oddaja **16.05** Mali oglasi **17.15** Naš gost **18.30** Več. inf. oddaja **19.40** Za najmlajše poslušalce **20.15** Radio Vatikan **20.35** Molitev + priprava na nedeljo **22.00 - 5.30** Nočni glasbeni program

KINO

KINO CENTER Kino zaprt zaradi zamenjave stolov! **STORŽIČ** amer. Walt Disneyjev risani film LEVJI KRALJ ob 15.30 uri; ameriška odštekana parodija TAJNI AGENT 000 (SPY HARD) ob 17. in 21. uri; ameriška ljubezenska melodrama LJUBEZEN V CVETJU op 19. uri **ŽELEZAR JESENICE** Walt Disneyjev animirani film SVET IGRAČ ob 17. uri; ameriška romantična komedija UKRADENA SRCA (Sandra Bullock) lb 18.30 in 20.30 uri **KINO BLED** ameriška komedija NAREDNIK BILKO ob 18. uri; komedija ČENČE ob 20. uri **KINO ŽIRI** ameriška komedija PTIČJA KLETKA ob 20.30 uri **KINO SORA ŠKOFJA LOKA** Zaradi prenavljanja dvorane ni filmskih predstav. **KINO OBZORJE ŽELEZNIKI** Ni filmskih predstav.

NEDELJA, 18. AVGUSTA 1996

TVS 1

8.30 Videostrani
9.05 Otroški program
9.05 Delfi in prijatelji, španska risana nanizanka
9.30 Sredi galaksije zavij levo, 13. del avstralske nanizanke
9.55 Nedeljska maša, prenos iz Moravskih Toplic
11.00 Atlas človeškega telesa, ameriška izobraževalna serija
11.30 Srce dežele, ponovitev
12.00 Ljudje in zemlja
12.30 15. revija MPZ Zagorje 96, 7. oddaja
13.00 Poročila
13.05 Hugo
13.30 Videostrani
14.35 Karaoke, razvedrilna oddaja
15.35 Nedeljska reportaža
16.05 Dlan v dlani
16.20 Poletje v školjki I, slovenski film
18.00 TV dnevnik 1
18.05 Po domače
19.05 Včeraj, danes, jutri
19.10 Risanka
19.15 Loto
19.30 TV dnevnik 2, Vreme
19.46 Šport
19.50 Zrcalo tedna
20.10 Igre brez meja
21.55 Martin Chuzzlewit, 6., zadnji del angleške nadaljevanke
22.50 TV Dnevnik 3
23.00 Športni pregled
23.50 Sova:
23.50 Upravnica, angleška nadaljevanka
0.40 V območju somraka, ameriška nanizanka 1.05 Poročila
1.10 TV jutri, Videostrani

TVS 2

8.00 Euronews **11.15** Tedenski izbor **12.05** Videšpon **12.50** V vrtincu **13.35** Tok, tok, kontaktna oddaja za mladostnike **14.20** Pasje poletje **15.00** 4 x 4, oddaja o ljudeh in živalih **15.30** Tekmovanje v kajakih, posnetek iz Tacna **16.15** Lucija: Mednarodni košarkarski turnir, prenos **17.45** Motociklizem za VN Češke, posnetek z Brna **19.15** SP kolesarjev za mladince, posnetek iz Novega mesta **20.05** National Geographic, ameriška dokumentarna serija **21.00** Večerni gost **22.00** Woodstock, ameriški film
TV Slovenija si pridržuje pravico do spremembe programa.

KANAL A

9.00 Muppet Show **9.30** Kaličopko, otroška oddaja **10.30** Kapitan Planet, risanka **11.00** Svet športa, ponovitev **12.00** TV prodaja **12.20** Video strani **14.40** Spot tedna **14.55** Tistega mrzlega dne v parku, ponovitev ameriškega barvnega filma **16.30** Muppet show, ponovitev **17.00** Mala morska deklica, risana serija **17.30** Račje zgodbe, 18. del sinhronizirane risane serije **18.00** Londonska zveza, 2. del ameriškega mladinskega filma **19.00** S kamero na potepu, ponovitev **19.30** Popotni vodič, ponovitev **20.00** Lucan, ameriška nanizanka **21.00** Kako je bil osvojen divji zahod, ponovitev ameriške nanizanke **23.00** Karma, oddaja na meji **0.00** Spot tedna **0.05** TV prodaja **0.30** CNN poroča

POP TV

8.00 Pink Panter, risanka **8.30** Spidi in Gogi show, otroška oddaja **9.30** Prigode Ani in Nejčka Krpice, risana serija **10.00** Peter Pan, risana serija **10.30** Edera, nadaljevanka **11.30** Kuhajmo skupaj, kulinarična oddaja **12.00** Med prijatelji, oddaja o narodnozabavni glasbi **13.00** Avtodrom, ponovitev oddaje o avtomobilizmu **13.30** Povratni ogenj, ponovitev ameriškega filma **16.00** Razprtije, ponovitev nanizanke **17.00** Čudežna moč, ameriški barvni film; Chevy Chase, Patti D'Arbenville **18.30** Lois & Clark: Nove Supermanove dogodivščine **19.30** 24 ur **20.00** Ogenj in dež, ameriški barvni film **21.30** Na sever, nanizanka **22.30** Grdi raček, nanizanka **23.00** Lov na lisico, ameriški barvni film **1.00** 24 ur, ponovitev

TV 3

11.00 Otroški in mladinski program: Nas pet **12.00** Angelus **12.15** Iz življenja cerkve 13.00 Ponovno zaljubljena, ponovitev barvnega filma **14.45** Policijska zgodba 2, ameriški barvni film **16.15** Štikalo, film **18.00** Vera in čas - ponovitev **19.00** Dnevnik **19.10** TV prodaja **19.30** Angels - ponovitev **20.00** Slepa ljubezen, film **21.45** Poročila, ponovitev **22.00** Borsalino in družba, film **0.15** Video kolaž

HTV 1

12.00 Poročila **12.20** Kmetijska oddaja **13.10** Pot upanja in vere, dokumentarna oddaja **13.40** Mir in dobrota **14.10** Duhovni klic **14.15** Opera box **14.45** Dragi mali čolnički, dokumentarna oddaja **15.15** Oprah show **16.00** Skrita kamera **16.20** Detektiva, humoristična nanizanka **17.10** Poročila **17.15** Ob boku, ameriški barvni film **18.50** Zajčkove zgodbe, risana serija **19.15** TV fortuna **19.30** Dnevnik **20.05** Sofijin izbor, ameriški barvni film **22.30** Poročen ... z otroki, ameriška nanizanka **23.05** Dnevnik **23.25** Vodič dobrega seksa, angleška dokumentarna oddaja **23.50** Poročila

HTV 2

15.35 Video strani **15.50** TV koledar **16.00** Nedeljsko športno popoldne: Tenis, prenos ATP turnirja z Umaga **17.40** Narava glasbe **18.15** Klasična glasba **19.15** Risanka **19.30** Dnevnik **20.05** Velikani jazza, nanizanka **21.30** Mare Nostrum Croaticum, dokumentarna serija **22.30** Konec tedna s Kate, avstralski barvni film

AVSTRIJA 1

13.30 Šport **15.35** Pustolovščine mladega Indiana Jonesa **16.20** Sahara, ameriški film; Brooke Shields **18.05** Gola pištola 1/2, ameriška humoristična serija **18.30** Srček **18.55** Kuharski mojstri **19.05** Noro zaljubljena **19.30 Čas v sliki/Kultura 19.45** Vreme **19.54** Šport **20.15**21.10 Pravi Dunajčan se ne da **21.55** Čas v sliki **22.00** Drugače vprašano **23.05** Vizije **23.10** Pierre Boulez v Salzburgu, posnetek s salzburškega festivala 1992 **0.45** Osamljenost tekača na dolge proge, britanski film **2.25** Policaj in tveganje, francoski kriminalistični film **4.05** Body Snatchers, ameriška grozljivka **5.30** Živalski raj, Avstralija

AVSTRIJA 2

13.00 Čas v sliki **13.05** Tednik **13.30** Domovina, tuja domovina, oddaja za manjšine **14.00** Pogledi od strani, ponovitev **14.30** Ljudski miti, dokumentarna serija **14.55** Gospod Muller, nemško-avstrijska komedija **16.30** Wildlife: Kojoti, dokumentarni film **17.00** Čas v sliki **17.05** Klub za seniorje **17.55** Lipova ulica **18.25** Kristjan v času **18.30** Slika Avstrije **18.55** Kuharski mojstri **19.00** Avstrija danes **19.17** Loto **19.30** Čas v sliki/Kultura **19.45** Vreme **19.54** Pogledi od strani **20.15** Rosa Roth, nemška kriminalistična serija **21.45** Šport **21.55** Columbo, ameriška TV kriminalka **23.25** Čas v sliki **23.30** Rosalie se odpravi nakupovat, nemška komedija **1.00** Pofgledi od strani **1.10** Kultura **1.40** Dober dan, Koroška **2.10** Dobar dan, Hrvati **2.40** Domovina, tuja domovina, ponovitev **3.15** Videonoč

TELE-TV KRANJ

... Videostrani **8.45** Test slika **8.55** TV napovednik TELE-TV **9.00** TV kažipot **9.02** EPP blok - 1 **9.05** Sejemski EPP 1 **9.20** Sejemski utrip 1 **9.40** Mini pet - otroška glasbena lestvica **10.10** Znani in neznani obrazi: Milan Kosi **10.41** Top spot **10.45** Predstavljamo vam: Wonder Cooker - čudežno poktovko **10.50** Narodnozabavni spot **10.55** EPP blok - 2 **11.00** Poročila 289 (ponovitev) **11.15** Duhovna misel **11.25** Sejemski EPP 2 **11.40** Sejemski utrip 2 **12.00** EPP blok 3 **12.05** Videoboom 40, prva slovenska video lestvica zabavne glasbe, 12. oddaja **13.05** Z vami smo bili... nasvidenje **13.06** Odpovedni spot programa TELE-TV Kranj **13.07** Videostrani
SODELUJTE V KONTAKTNIH ODDAJAH TELEVIZIJE TELE-TV KRANJ- POKLIČITE PO TELEFONU: 33 11 56!

TV ŽELEZNIKI

VIDEOSTRANI TV Železniki od 17. ure do 19. ure ob glasbeni podlagi Radia Žiri. VIDEOSTRANI TV Železniki na videokaseti ob 18., 19.20 in 21. uri.
19.00 Antonov obzornik **19.20** Športni utrinek **20.00** Narodnozabavni ansambel se predstavi **20.50** Brez komentarja

LOKA TV

Spored je objavljen na videostraneh.

ATM TV KR. GORA

... Videostrani **18.08** Test **18.15** Napovednik **18.16** EPP blok **18.20** Kronika tedna **18.45** Slavnostna seja jeseniške godbe na pihala **18.54** Risanke **19.15** Videostrani **21.00** Satelitski program Detusche Welle **22.00** Videostrani

TV ŠIŠKA

... Videostrani **14.50** Napoved sporeda **15.00** Telemarket **15.05** 3, 2, 1 GREMO, zabavno glasbena oddaja - ponovitev **16.30** Nora nedelja: zabavno nedeljsko popoldne **18.40** Mini 5 **19.00** Telemarket **19.10** Napoved sporeda za ponedeljek **19.15** Videostrani

RA KRANJ

5.30 Začetek programa, uvodna napoved **5.50** EPP **6.50** EPP **7.00** Radio Slovenija - Druga jutranja kronika **7.40** Pregled dnevnega tiska **7.50** EPP **8.20** Oziramo se **8.30** Hov, ne znam domov **8.50** EPP **9.20** Novinarski prispevek **9.50** EPP **10.50** EPP **11.00** Po domače na kranjskem radiu **11.50** EPP **12.00** Brezplačni mali oglasi **12.30** Osmrtnice, zahvale **12.40** Kmetijska oddaja **12.50** EPP **13.00** Voščila **13.50** EPP **14.00** Voščila **14.50** EPP **15.25** EPP **15.30** Dogodki in odmevi RS **16.20** Prelepa Gorenjska - Sp. Brnik **16.50** EPP **17.20** Hitro, daleč, visoko **17.50** EPP **18.20** Nagradni kviz Kina Kranj **18.50** EPP **19.00** Večerni zabavni program na Gorenjskem sejmu **19.30** Večerni program - Glasba po izboru Irene Stanovnik **24.00** Zaključek programa Radia Kranj

R TRŽIČ

Oddajamo od 10.00 do 15.30 na UKV stereo 88,9 Mhz.
Pozdravu iz studia ob **10.00** bo sledila oddaja **S'm Tržičan.** Ob **11.40** bo Ivko Bergant z oddajo **Planinski šopek** poskrbel za vse planince, točno opoldne, torej ob **12.00**, pa se bomo sprehodili po **Tedenskem mozaiku** in pregledali vse pomembnejše dogodke iz našega konca v iztekajočem se tednu. Ob **12.10** se bomo umirili ob **Nedeljski duhovni misli**, ki jo pripravlja dr. Pirš, župnik iz Bistrice. **Obvestilo** boste lahko priluhnili ob 12.50. 13.10 je čas za **Osmrtnice in zahvale,** morebitne **Glasbene čestitke** pa bomo zavrteli ob 13.20. Za prijeten konec delovnega dne na Radiu Tržič pa bo ob **14.30** poskrbela oddaja **Kolovrat domačih.**

R TRIGLAV

7.00 Druga jutranja kronika **8.00** Mirin vrtiljak **11.00** Mali oglasi **12.00** Osmrtnice, BBC, voščila **13.00** Nedeljska tema **14.00** Voščila **15.30** Dogodki in odmevi **16.00** Voščila **17.00** Nedeljski klepet **18.00** Minute za ljubitelje resne glasbe **18.45** BBC - poročila

R ŽIRI

8.00 Napoved programa **8.40** Naš gospodovinski spomin **9.15** Aktualna tema **10.00** Kmetijska oddaja **10.30** Minute za narodnozabavno glasbo **11.00** Škofjeloški tednik **11.40** Kino **12.00** Nedeljska duhovna misel **12.30** Čestitke **13.30** Nedeljsko popoldne **16.00** 10 poletnih komarjev **17.30** Nedeljsko srečanje **19.30** Odpoved programa

R RGL

KRIM: 100,2 MHz-ŠANCE: 99,5 MHz-LJUBLJANA: 105,1 MHz
Nismo prejeli programa!

R OGNJIŠČE

5.30 - 8.30 Jutranji program **6.45** Duhovna misel, svetnik dneva **8.30** Dop. inf. oddaja **9.00** Prenos svete maše **10.00** Reportaža **12.15** Čestitke in pozdravi naših poslušalcev **17.45** Slovencem po svetu in domovini oz. misijonska oddaja **18.30** Več. inf. oddaja **19.40** Za najmlajše poslušalce **19.50** Verska oddaja lokalnih postaj **20.15** Radio Vatikan **20.40** Naši svetniški kandidati **21.20** Sakralna glasba **22.00 - 5.30** Nočni glasbeni program

Bohinj na satelitu

Danes, 18. avgusta, ob 20. uri bo na programu SAT1 na satelitu Astra poznana oddaja Veliki koncert želja. Tokrat bodo v oddaji predstavili Bohinj z Alpskim kvintetom, Gašperji, Štajerskih sedem in Janezom ter Ireno. Oddaja, ki jo je SAT1 posnel v lastni produkciji in jo občini oziroma Bohinju ni bilo treba plačati, bo za Bohinj lepa promocija številnim gledalcem v Evropi.

radio triglav 96 MHz

KINO

CENTER Kino zaprt zaradi zaradi zamenjave stolov. **STORŽIČ** ameriška odštekana parodija TAJNI AGENT 000 (SPY HARD) ob 17. in 19. uri; ameriška ljubezenska melodrama LJUBEZEN V CVETJU ob 21. uri **ŽELEZAR JESENICE** ameriška romantična komedija UKRADENA SRCA ob 18.30 in 20.30 uri **KINO BLED** ameriška komedija ČENČE ob 18. uri; ameriška komedija NAREDNIK BILKO ob 20. uri **KINO DOVJE** ameriška komedija OČE MOJE NEVESTE 2 ob 19.30 uri **KINO ŽIRI** ameriška komedija PTIČJA KLETKA ob 18. in 20.30 uri **KINO SORA ŠKOFJA LOKA** Zaradi prenavljanja dvorane ni filmskih predstav. **KINO OBZORJE ŽELEZNIKI** Ni filmskih predstav.

GORENJSKA

Skandinavski utrinki

Na Nordkapp - kamor prideš, če greš z Gorenjskega gor, do konca

Potovanje z enega konca na drugega, z gorenjskega juga na evropski sever: od Žirov do Nordkappa in nazaj

Da je nor tisti, ki gre gor, je splošno znano. Gorenjci smo v tem oziru še posebej udarjeni; po svojem notoričnem tiščanju (navz)gor imamo nemara tudi svoje ime. Tako bi pričakovali - in spodobilo bi se - da bi se vsaj poleti, med dopustom, podali dol, na jug, k morju. Mnogo jih je, ki se, težeč k svojevrstnemu uravnoteženju svojega žitja in bitja, vsako leto znova odločijo za pot navzdol. Med njimi je (bil) dostikrat tudi podpisani. Letos pa je naneslo drugače: na vztrajno prigovarjanje svojega "subjektivnega faktorja", pooseblјenega v osebi tosvetnega angela varuha, sem se podal še bolj gor, na sever, v Skandinavijo. O tem, kaj vse me je na tej nori poti doletelo, priča ta potopis.

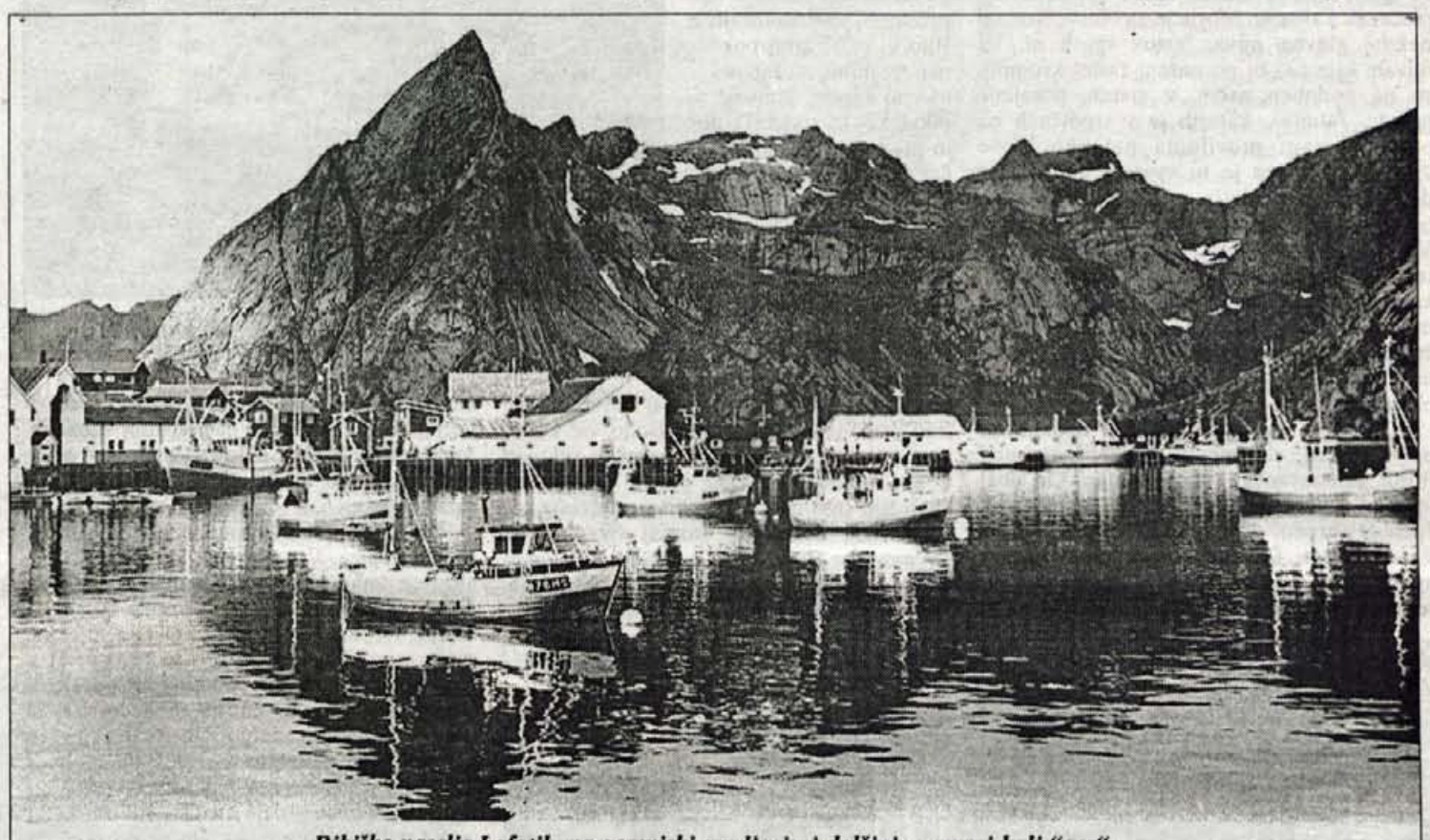

Ribiško naselje Lofotih, na gorenjski zemljepisni dolžini, a precej bolj "gor".

Gor, do Nordkappa!

Evropski sever me je mikal že dolgo. Na drugih koncih Evrope sem bil: najprej me je zaneslo na vzhod, do Moskve (1971), nato na jug, do Krete (1975), nazadnje na zahod, do bretonskih obal (1983). Evropa severno od črte Moskva-Varšava-Praga-Dunaj-Muenchen-Ženeva-Pariz-London mi je ostala neznana. Znanci, ki so severno od nje že bili, je niso mogli prehvaliti, posebno Skandinavije ne. Rojak Ivan Cankar, ki živi na Finskem in dela v Helsinkih, me je povabil, naj se kdaj oglasim pri njem, a ni zneslo. Letos se je v četrtkovi turistični prilogi Dela začel že pozimi pojavljati oglas, ki je pod firmo Intend, d.o.o,. ponujal "nesramno dobro potovanje" po razmeroma nizki ceni, med njimi 24 dni Skandinavije za 1650 DEM. V tej ceni je bila zajeta vožnja z avtobusom, prenočevanje v avtokampih (v bungalovih), nekaj vstopnin in vodenje. Vse skupaj je bilo vrh tega ponujeno pod oznako "popotna delavnica". Kaj to je, mi je bilo dano čutnonazorno okusiti in spoznati.

Preden se poglobim v fenomen popotne delavnice, naj na kratko opišem potovanje samo. Začelo se je v petek, 5. julija ob šestih zvečer, pred halo Tivoli, zame pa že ob treh popoldne. Za naju dva, pravzaprav; z menoj je bila oseba, ki je zakrivila to pot. Natančneje rečeno: jaz sem bil z njo. Morala sva najprej do Ljubljane. Pa je naneslo, povsem naključno, da je bil avtobus žirovski: visoki in sodobno opremljeni EOS Coach, nekakšna avtobusna kočija, katere lastnik je Pavle Pečelin, poročen z mojo sestrično. Tako sva se lahko peljala kar od doma in si vrh tega izgovorila posebno pravico ("privilegij"): da sva lahko v šoferjevo shrambo spravila več svojih stvari, posebno živil in pijače. Kar ni od muh, saj potovanje po dragih skandinavskih deželah ni poceni.

Potem je šlo samo navzgor, iz Ljubljane v Kranj in na Jesenice, koder je vstopilo še nekaj Gorenjcev, ki smo bili ena najštevilnejših deželnih podskupin. Na sever namenjeni popotniki smo bili sicer z vseh koncev Slovenije: od Trsta do Beltincev in od Črnomlja do Jesenic. Po postanku v jeseniškem "djuti friju" sem se prvič peljal skozi novi karavanški predor. Naslednji postanek je bil šele na nemški meji, potem še kaka dva, na bencinskih črpalkah na relaciji Muenchen-Nuernberg-Hamburg-Puttgarden, kjer smo se v soboto dopoldne vkrcali na trajekt za Dansko. Ta vožnja je bila zame ena velika muka. Pozneje sem se je tako navadil, da mi je postal avtobus drugi dom. Spominjam se samo pokrajine od Beljaka navzgor, nemških bencinskih črpalk in zelene tevtonske pokrajine, nemških gozdov, širnih travnikov in njiv v zgodnjem jutru. Počutil sem se kot Žid, ki ga peljejo v koncentracijsko taborišče. Toda ko sem o tem malo premislil, sem uvidel, da pretiravam. Šlo je samo za "šok", ki nastopi ob nenadni zamenjavi življenjskega sloga. Vrh tega sem se med vožnjo prehladil, saj so kar naprej "klimatizirali", enkrat greli, drugič hladili.

Na trajektu mi je odleglo. Transportna premestitev je bila končana, začela se je potovalna vožnja. Po mehki danski pokrajini, od Rodby Havna do Kobenhavna, je bila tudi vožnja z avtobusom drugačna. Ko smo se v danskem glavnem mestu ustavili in izstopili pri morski deklici, sem imel za trenutek celo občutek, da sem na dopustu. Sledil je dolg sprehod po mestu, od kraljeve palače do mestne hiše in iz nje v zabaviščni park Tivoli. Eno popoldne je premalo za tako lepo mesto. Tako mi je od vsega ostal v spominu predvsem mlajši moški z velikim špičastim nosom, ki je na pešcem prijaznem trgu Nytorv nastopal z lutko marioneto. Predstavljala je pianista; tako prepričljivo, da je ona rihtala svojega voditelja in številno publiko! Še najboljše od vsega skupaj pa je bilo okoli enajstih zvečer, ko je bilo še kar svetlo, zaspati.

Norveška, dolga in veličastna

Tretji dan se je začel in nadaljeval z vožnjo, najprej do Hamletovega gradu Helsingor, od tu s trajektom na švedsko stran, v Helsingborg. Potem pa naravnost na sever do Goeteborga. Tu smo spet stali, a samo toliko, da si ni bilo mogoče ničesar zares ogledati; za znameniti Umetnostni muzej je bilo časa premalo, za obed v MacDonaldsu preveč; ostalo ga je tedaj še za krajše pohajanje po starem mestnem jedru. V naslednjih nekaj sto kilometrih smo prevozili mejo med Švedsko in Norveško, ki je praktično ni, in pod večer prispeli v Oslo. Šli smo najprej na hrib nad mestom, kjer je znamenita smučarska skakalnica Holmenkollen, se podali na stolp njenega zaletišča in se zadržali v muzeju pod njim. Tu je nekoga od naših pričakal Ludvik Zajc, nekdanji skakalec, zdaj norveški trener. Noč z nedelje na ponedeljek smo prespali v kampu Trollvashytta, nedaleč stran.

Ponedeljek je bil cel za Oslo. Za ogled muzejev originalne vikinške ladje in splava Kon Tiki, za park, v katerem mrgolijo skulpture kiparja Gustava Vigelanda, za mestno hišo, za živahno ulico (Gate) Karla Johana, za Nacionalno galerijo, v kateri je Munchov Krik, za vožnjo po Oslofjordu, za večerno promenado pri belem dnevu, ki se na koncu sprevrže v panični beg, ko park zaklenejo in moraš na izhod, ki je na čistu drugem koncu, hiteč, da ne bi zamudil avtobusa. Za malico, ki je edini dnevni obrok (ob zajtrku in večerji v bungalovu), si v pristanišču privoščiš lososov kotlet na žaru. Ob vseh teh imenitnostih mi je spet ostal v posebnem spominu eden mestnih "nastopačev": Zlati gospod. Ko sem ga ugledal, sem mislil, da je spomenik - zlati mož na podstavku. Pa je bil le "pozlačeni" glumač. Stal je na svojem piedestalu kot kip in se, kadar je v klobuk pod njim priletel kovanec, mehansko priklonil...

V torek smo se peljali naprej: od Osla proti severozahodu do mesta Gol in od tod na zahod, čez "fjell", to je čez gorsko planoto Hardangervidda, ki se na svojem zahodnem koncu prelomi v ocean, v katerega dobesedno pada v dolgih fjordih, v globokih ledeniških dolinah, ki jih je že davno zalilo morje. To je tista "prava" Norveška. Najprej te presenetijo reke, katerih voda je rjava. Pa ni onesnažena. Tečejo po temnem, granitnem površju, ne vem, ali se v njih še kakšna reč topi, da dobijo tako barvo. Vse skandinavske vode so take. Tu bi zaman iskali svetlo zeleno vodo, s kakršno se ponašajo Soča, Sava v Zelencih in njuni številni pritoki v svojih gornjih tokovih. Zaradi starodavne kamnite podlage nima voda kam ponikniti (kot pri nas v apnencu). Pretaka se po razmeroma ravnih planotah; ko priteče do roba, se v veličastnih slapovih in slapiščih dobesedno meče v globino. Gozdov je, kolikor hočeš; tu, na jugu, je dosti smreke, ko greš proti severu, vztrajata samo dve drevesni vrsti, od listavcev breza, od iglavcev bor. Na severu, pod Nordkappom, rastejo samo še mahovi in lišaji.

Štimunga, ki je vladala tu, na visoki planoti, je bila hladna. Bilo je tako nekako, kot je na Kredarici sredi poletja, kadar se v slabem vremenu ohladi. Tudi sicer mi majice s kratkimi rokavi in kratke hlače v onih deželah niso služile; v poštev so prišle šele nazaj grede, na južnem Švedskem. Laponci, ki imajo tu eno svojih najjužnejših postaj, selišče s šotori in kamp prikolicami (v prvih prodajajo, v drugih bivajo) ter obveznim severnim jelenom v ogradi, so bili zaviti v svoja debela oblačila.

Nadaljevanje na 16. strani.

Miha Naglič

Na Nordkapp - kamor prideš, če greš z Gorenjskega gor, do konca

Nadaljevanje s 15. strani!

Tudi sicer so na Norveškem flanelaste srajce in jope sredi poletja običajne; na ladjah in trajektih jim dodamo še vetrovke in bunde. Ko smo potem padli v Eidfjord pri Kinsarviku, je toplejši dih z Atlantika poskrbel, da smo se ogreli. Po spoznavnem pikniku, ko smo poskušali vse mogoče severne delikatese, smo bili z okoljem že povsem domači.

Šesti dan smo obiskali Bergen, slikovito mesto, v katerem "zmeraj" dežuje. Vreme v teh krajih rihta zalivski tok. Ta omogoča, da so razmeroma topli, tudi pozimi, ko zaradi njega morje ne zamrzne, po drugi strani pa kar naprej oblači nebo in moči kamnito zemljo. V Bergnu je posebej zanimiv stari, hanzeatski del mesta. Postavili so ga nemški trgovci, ki so pred stoletji obvladovali vso trgovino ob Baltiku in v Skandinaviji. Tu so imeli svojo najsevernejšo postajo. Norvežane so oskrbovali z žitom, ki so ga domačini plačevali z ribami. Morje je za Norvežane od nekdaj glavna njiva. Vrtov sploh ni, na njivah, kjer naj bi po našem rastel krompir, so na podoben način, v vrstah, posajene jagode. Jabolka, katerih je v trgovinah na pretek, imajo praviloma nalepko Nove Zelandije! Danes je tu vsega v obilju, vse do srede tega stoletja pa so živeli izjemno trdo in se množično odseljevali v Ameriko. Visoki standard, najvišje plače v Evropi (in temu primerne cene), je prinesla šele nafta, katero so pred 30 leti odkrili v Norveškem morju, in nesluteni razmah turizma. Tako ni čudno, da se niso hoteli včlaniti v Evropsko unijo, ki bi jih v tej nenadni blaginji hitro obrzdala.

Iz Bergna smo še istega dne nadaljevali proti severu, do menda najdaljšega med fjordi, imenovanega Sognefjorden. Od obal le-tega (Gaupne) pa v sredo na ledenik Jostedalsbreen, ki velja za največjega v Evropi. Tam, kjer se komaj 700 višinskih metrov nad morjem končuje, ga obiskujejo turisti. Navežejo jih na štrike, na čevlje jim

Skandinavski pomniki (Skansen, Stockholm)

privežejo male dereze s štirimi konicami in jih kot ovce popeljejo med zelenimi razpokami v večnem ledu. Ko si pod njim, se zdi grozljiv; ko nekaj časa hodiš po njem, postane čisto prijazen. Tak mi je ostal v spominu, čeprav moram priznati, da sem ga zjutraj od spodaj opazoval z vsem spoštovanjem. Prav zanima me, kaj vse na njem doživijo tisti, ki ga obiščejo zares in na njem ostanejo do sedem dni! Prav zdaj se, kolikor vem, tam okoli potepa skupina slovenskih planincev (z istim avtobusom in pod istim vodstvom), katere glavni cilj je sicer najvišji vrh Norveške, nedaleč stran: Jotunheimen, 2470 metrov.

Sedmega dne je na vrsti "Golden route", turistična Zlata pot, ki se v drznih in prepadnih zavojih dviga iz fjordov na fjele in spušča nazaj v fjorde. Osrednji postanek je ob slikovitem Geirangerfjordu, po katerem smo se zapeljali še z ladjo. Sredi visokih slapov, ki padajo vanj, so me najbolj presenetile samotne domačije, pred desetletji opuščene, zdaj predelane v turistična zavetišča. Ljudje, ki so v njih živeli, so imeli samo en dostop: po vodi in po lestvah čez skalovje. A so na eni od takih polic sredi sten gojili celo čredo živine in drobnice. Res neverjetno! Lep je bil sedmi dan, najlepši njega sklep. Nad krajem Andalsnes, v katerem je prijazen avtokamp, je 715 metrov visoka gora Nesaksla, na katero smo "fakultativno" krenili ob osmih zvečer. Ko smo bili ob desetih na vrhu in ko smo se malo po polnoči vrnili z njega, ni bilo še nobene noči. In ne vem, če se je sploh kaj spustila, ker sem zaspal kot ubit.

Kakšna je pravzaprav podpolarna napol noč, smo videli v noči z osmega na deveti dan, ko smo prestopili severni tečajnik. Bilo je okoli treh ponoči, napol temno, na zahodu je močno žarelo, komarji so pikali kot za stavo. To noč in prejšnji dan smo se ves čas vozili. Omembe vreden je bil samo postanek v Trondheimu, ogled katedrale, sprehod po mestu in postopanje okoli glavnega trga, na katerem je bil prav tedaj cilj krosa, enega od množičnih tekov, s katerimi si žilavi severnjaki krajšajo čas. Zgodaj zjutraj devetega dne smo pripeljali v pristanišče Bodo, od koder vozi trajekt na Lofote. Ti gorati in slikoviti ribiški otoki (in sosednje otočje Vesteralen), ki ležijo na isti zemljepisni dolžini kot Gorenjska, dobrih 14 stopinj vzhodno od Greenwicha ("širijo" se pa kakih 22 stopinj višje), so bili za moj okus vrhunec potovanja. Vožnja po razgibanem morju, še kakih sto morskih kilometrov po skoraj tisoč kopnih, je bila za nekatere precej mučna, pristanek temvečje olajšanje.

Naselja na Lofotih se začenjajo z A (pisano z drobnim krogcem nad njim). To je ribiška vas, ki je poleti muzej, pozimi, ko se začne lov na polenovke, pa oživi. Ne tako kot nekoč, a vendarle. Je eden boljših od številnih muzejev, ki nastajajo na lokalno pobudo ljudi samih in vse bolj uspešno dopolnjujejo ponudbo etabliranih muzejev, ki živijo od državne podpore in se zganejo le, če je ta dovolj visoka. V naselju/muzeju A vidiš, kako so nekoč lovili polenovke in kaj vse so z njimi počeli. Posušene polenovke ("ribiški čips") si lahko tudi kupiš in se hkrati oskrbiš z okusnim kruhom in pecivom iz vaške pekarije. Majhno, a učinkovito. Nov in bolj ambiciozen je vikinški muzej Borg. Tu so na hribu na novo, po starih zgledih postavili veliko vikinško hišo, ob obali pod njo pa zgradili novo vikinško ladjo. Zdaj gradijo še novo ladjedelnico. V hiši kuhajo (in prodajajo) stare jedi, pletejo in dejavno ponazarjajo stare običaje. Prava muzejska delavnica! Ker je to zasebno podjetje (pod strokovnim

Rasna Švedinja (Skansen, Stockholm)

nadzorom!), je vstopnina višja od tiste v večjih, regionalnih ali nacionalnih muzejih. Vendar ti ni žal, da si jo plačal, ker si staro videl oživljeno, ne zgolj dokumentirano in razstavljeno.

Enajsti dan je bil v znamenju fotosafarija na kite. Špica. V Andenesu, na špici Vesteralov, je znanstvenoraziskovalna postaja za proučevanje kitov. Ta si je omislila muzej na morju. Ko opazujejo in proučujejo kite, na svoje morske oglede vozijo še turiste. Ti v tem uživajo in hkrati izdatno prispevajo v znanstveno mošnjo. Tu, na robu oceana, je nad potopljenim kanjonom kraj, kjer je kitom očitno posebno ugodno. Scenarij je tak, da te zapeljejo nekaj deset milj daleč od obale in opazujejo, kje so kiti glavači, ki se vsako poldrugo uro prikažejo na površju, da bi se nadihali. Tedaj dobrih deset minut ležijo na gladini in sopejo. In se ne zmenijo za nikogar, tudi za ladjo ne, če se jim povsem približa. To je tisti čas, ko jih lahko fotografiraš. (Ribiči jih v tem istem položaju harpunirajo!) Posebno imenitno je zadnje dejanje; preden se spet potopijo v globine, na prehranjevanje, se iz vode prikaže velika repna plavut in izgine. Trenutek za posnetek.

Skandinavska odiseja doseže svoj vrh dvanajsti in trinajsti dan, na Nordkappu. Še prej je treba do njega. Na tej poti sta omembe vredna zlasti dva postanka: prenočevanje v Alti z jutranjim ogledom imenitnega muzeja prazgodovinskih slikarij, vdelanih v živo skalo, in obisk Hammerfesta, najsevernejšega mesta v Evropi. Nordkapp sam je tipičen romarski kraj. Vse polno svetinj in svetinjic je naprodaj, opolnoči je maša z zrenjem in fotografiranjem polnočnega sonca. Komur je to sploh dano. Nam je, hvala Bogu, bilo. Sicer je lepo vreme tu gori prava redkost. Večina od številnih romarjev, katerih je v nekaj poletnih mesecih vsak dan za več deset avtobusov, se lahko ozira le v polarne megle, ki se pojajo nad visokimi pečinami. Tisto, kar smo mi videli v živo, si lahko ogleda v podzemni kinodvorani, v čudoviti multiviziji z vsemi mogočimi slikovnimi in zvočnimi efekti. No, resnici na ljubo moram zapisati, da je v tem skomercializiranem turističnem punktu še vedno nekaj magičnega. Drugače ne bi bil to, kar je: nedoumljivi konec sveta.

Dol, nazaj na Gorenjsko, čez Finsko

Od tu naprej je šlo samo še navzdol, nazaj na Gorenjsko, sledeč srcu in zdravi pameti. Bolje se počuti in pameten je tisti, ki gre dol. Ob enih po polnoči, sredi nočnega dneva, se vsede v avtobus in zaspi. Ker norveško-finske meje kot drugih skandinavskih meja v formalnem smislu ni, se na njej ne prebudi. Zbudijo ga šele zjutraj, v kampu, kjer je mogoče po osmi dobiti prvo kavo in pokasirati norveško "takso". Sledi zaspana vožnja mimo širnega jezera Inari, dobro znanega vsakemu reševalcu križank. Zapeljemo se na neki razgledni grič, od koder pa se vidijo samo gozdovi, do koder seže pogled, na vse strani neba. Neizprosno zeleno in pusto. Prijeten je postanek pri laponskem lovcu, gojitelju eskimskih psov huskyjev, tistih ki pozimi vlečejo sani. Ima jih celo čredo, okoli 70, zdaj počivajo, pozimi pa vlečejo turiste na polarne izlete, od nekaj ur do nekaj dni. Sredi dneva izpiramo zlato. Tudi tu so se lokalci znašli. Ob rečici, ob kateri je nekoč res vladala zlata mrzlica, so postavili muzej zlatokopov celega sveta, ob vodi pa je zlatokopna "delavnica", v kateri so nekateri dejansko izprali nekaj zrnc. Jaz pa sem, nezadovoljen z rezultatom, besedno tako oklal svojo vrlo sopotnico (nekdo pač mora biti kriv), da še za rjasto pločevino ni ostalo. Včasih res ne vemo, kaj je zlato in kaj ne. Zlato mrzlico imamo včasih še, zlata zlepa ne.

Na večer štirinajstega dne smo prispeli v Rovaniemi, največje mesto na finskem severu. Obiskali smo Božička ("Papa Claus"), komercialno bitje, s katerim se lahko, če si ravno prav trčen in rumen (najrajši ga imajo, Laponca, Japonci), slikaš in dobiš za 15 nemških mark računalniško izpisan certifikat z barvno fotografijo; če plačaš in pustiš naslov, ti ob času, ko nosi darila, piše na dom.

Nadaljevanje na 17. strani!

Slovenke ob finskem jezeru Pielinen

Miha Naglič

Nadaljevanje s 16. strani

To podjetje, ki se je začelo iz malega, je, kot kaže okolica, ki je eno samo veliko gradbišče, nadvse uspešno. Še eno potrdilo, da človeška neumnost ne pozna meja! Tisto, kar je v Rovaniemiju res vredno ogleda, je Arktikum, muzej polarnega, vsega, kar je nad severnim tečajnikom, v polarnem krogu: nežive in žive narave, materialne, socialne in duhovne kulture ljudi na severu. Razstava je narejena zelo moderno, tu niso le običajni muzejski eksponati (slike, predmeti, makete...), veliko je računalniško vodenih projekcij in simulacij. Izreden prikaz naravne in kulturne dediščine severa!

Mi pa gremo na jug, po finski jezerski pokrajini. Vozimo se sredi gozdov in jezer. Drugod se ne bi mogli, ker drugega ni. V gozdovih je sicer izredno veliko živali, posebno tistih, ki človeka ne marajo in se imajo tu kam umakniti: risi, volkovi, medvedje... Nenavadno veliko je gob, posebno brezovk in golobic, ki jih očitno nihče ne nabira ali pa jih je enostavno preveč, da bi jih lahko maloštevilni domačini in turisti pobrali. "Tišina nepreglednih finskih gozdov in modrina neštetih jezer postane nekaterim hitro dolgočasna", zapiše organizator potovanja in poskrbi za vožnjo s trajektom po 110 km dolgem jezeru Pielinen, iz Liekse do vznožja hriba Koli, ki je izredno visok (346 metrov) in je z njega čudovid razgled po jezerski pokrajini. Še prej so nas zapeljali do ruske meje, od koder smo se spustili v čolnih (finska različica soškega raftinga) po reki (jaz bi rekel: rahlo tekočem jezeru) Ruunaa, 32 kilometrov, preko sedmih brzic. "Utrujeni po nenevarnem doživetju belih voda Finske si bomo prislužili še kosilo v finski divjini", obeta v nadaljevanju. Vode sicer niso bele, ampak rjavozelene (kot rečeno ne zaradi onesnaženja, take so zaradi kamnin) in mokre - kar so okusile nekatere na pljuske nepripravljene dame. Piknik s čajem, lososom in karelijskimi pirožkami na rtu enega od neštetih otokov je zato res dobro del.

Sedemnajsti dan (in tretja nedelja na poti) je že, ko se še vedno vozimo po Finski navzdol. V mestecu Kerimaki si ogledamo največjo leseno cerkev na svetu. V njej je ravno maša. Ljudi ni posebno veliko. A ne zato, ker obred vodi mlada in čedna duhovnica, ampak zato, ker je cerkev enostavno prevelika za naselje s šest tisoč prebivalci. Zgradili so jo za posebne pobožnosti, na katere so se pripeljali s čolni od vsepovsod. (Naj mi bo dovoljeno, da v oklepaju, in ne da bi hotel "žaliti" našo prevzvišeno Cerkev, omenim, kako se mi je zdelo žensko maševanje čisto sprejemljivo!) V nadaljevanju si ogledamo še slovit Olafov grad, švedsko, proti Rusom zgrajeno utrdbo v mestu Savonlinna, Retreti, galerijo moderne umetnosti v podzemskih jamah, se posladkamo v čudoviti slaščičarni v Lappeenranti, katere arhitekturna štimunga je čisto ruska, in smučarske skakalnice (cel športni kompleks pravzaprav) v Lahtiju. Zvečer prispemo do Helsinkov, "bele hčere Baltika". Končno!

Za finsko glavno mesto je bil osemnajsti dan. Za avtobusni ogled mesta in najmarkantnejših stavb od zunaj, za postanek ob spomeniku skladatelju Janu Sibeliusu, za obisk "Skalne cerkve" in kratek koncert v njej, za stolnico, ki je sicer velika, a pustega vzdušja. Sledi individualno pohajkovanje po pristanišču, kjer je imenitna pokrita tržnica, in po mestu, kjer sem v pomanjkanju časa izbral nekaj finskega: Muzej uporabnih umetnosti. Popoldne smo se na trgu pod stolnico srečali z Ivanom Cankarjem, žirovskim rojakom, ki živi 30 kilometrov severno od mesta, dela pa v njem, v finski podružnici korporacije IBM. Trenutno se veliko srečuje z računalničarji z one strani Baltika, posebno z Estonci. Ti so ugotovili, da govori angleško brez finskega naglasa in s prisluhom, ki se jim je zdel čudno znan. Nakar so skupaj razjasnili, da govori angleščino z gorenjskim naglasom, s tistim, ki so ga slišali, ko so jih na seminarju v Radovljici uvajali v skrivnosti IBM. Povabil naju je v kavarno Engel, imenovano po arhitektu, ki je gradil Helsinke in jim vdahnil ruski arhitekturni značaj; ko so Američani snemali kak film, ki se dogaja v klasični Rusiji, so ga običajno v Helsinkih! Tu smo poklepetali ob pirožkah, pivu in tortah. Kaj da je novega pri nas in pri njih...

Gorenjci pred katedralo v Uppsali. Stojijo, z leve: Matjaž Gmajnar (Radovljica), Nina Gvozdenović (Medvode), Boža Gregorc (Ljubljana), Olga Vončina (Žiri), Marina Lipar (Mengeš), Olga Gmajnar (Radovljica), Miha Naglič (Žiri), Tatjana Veber (Jesenice), Marta in Jože Dolinar (Verje pri Medvodah), za njima Janez Rozman (Ljubljana, po očetu iz Žirovnice), vodja popotne delavnice, Irena in Matjaž Mazi (Bled). Spredaj čepita Vesna in Marko Koblar (Kranj). Foto: Lojze Abram, Trst, upokojeni fotoreporter Primorskega dnevnika.

"Šveda", sredi Stockholma.

V Stockholmu, na Švedskem, le mimogredoč

En dan je za Helsinke pač premalo, a kaj, ko je je treba naprej, v Stockholm. Z avtobusom do stare finske prestolnice Turku, od nje z luksuznim trajektom druzbe Silja Lines. V prospektu piše, da je bilo to mesto na vodi zgrajeno v Splitu. Naenkrat lahko prepelje 420 osebnih avtomobilov (ali 60 tovornjakov) in 2400 potnikov. Za naše udobje je poskrbljeno na vse mogoče načine, od kina do plesa. Jaz uživam v razgledih na otoke, med katerimi se ves čas vozimo. To je za oči. Za želodec, ki vsak dan znova neusmiljeno opozori na svojo potrebo, pa si privoščim "brunch", zajtrk in kosilo v enem. To je tista viža, ko daš 27 DEM, potem pa imaš dve uri časa, ko lahko ješ, kar in kolikor moreš. Čas za celovito odkritje skandinavskih jedi, posebno delikates in slaščic. Na pijačo, ki je za doplačilo, pozabiš; voda zadostuje. Tudi sicer je z alkoholom v Skandinaviji križ; v posebnih prodajalnah in lokalih ga sicer dobiš, a je drag kot žafran. Zato domačini množično (tako kot smo mi svoj čas hodili v Trst) potujejo s trajekti, ki vozijo med državami. Tako lahko brez dajatev nabavijo 15 litrov piva v pločevinkah, 2 litra vina in en liter žgane pijače. Eni se ga nalijejo že na trajektu, drugi se zavlečejo v svoje lesene koče in se ga tam napijejo do amena. Baje. Kakorkoli že: za tiste, ki imajo radi dobro kapljico, "gor" ni ugodno; Gorenjska, čeprav ni vinorodna, je v tem oziru pravi raj. Zato naj ostanejo kar tu doli.

Dvajseti in enaindvajseti dan sta - pomislite! - v celoti za Stockholm. In za skok v starodavno Sigtuno in univerzitetno Uppsalo, severno od njega. Lepo se je sprehajati po starem delu mesta (Gamla Stan), si ogledati ceremonial menjave straže pred kraljevo palačo, ali stopiti do mestne hiše, videti prostore, v katerih podeljujejo Nobelove nagrade in se povzpeti na stolp. Med tukajšnje "musts" sodi ogled kraljevske, že po parih miljah krstne vožnje skrivnostno potopljene bojne ladje Vasa, priporočljiv je ogled trgovskih in poslovnih ulic v modernem središču, zvečer pa sprehod po nočnih ulicah ali morda postanek v Hard Rock Cafeju. Po osrednjem trgu v Cityju se za žogo pojajo zamorci in bivši "naši"; tu je oaza, na kateri se je zbrala vsa ciganjarija tega sveta, človeška, poslovna in mafijska. Pogled nanjo, ki je v drugih prestolnicah Zahoda že neločljivi del velemestnega imidža, ti je sicer v skandinavskih mestih prihranjen. Slednja so mi bila všeč tudi zato in zaradi praviloma čistih javnih stranišč.

Najbolj pa mi se mi je v dušo ulegel Skansen. To je stavbni muzej na prostem. Sem so pripeljali stare hiše iz cele Švedske, kmečke, mestne in gosposke, ki bi sicer propadle, in jih tu na novo postavili. V njih je seveda tudi ves vanje sodeči inventar in navadno je zraven kustos, oseba, ki ti rada pove, kako se je tam notri živelo, kaj počelo. Rad bi omenil prijaznega stockholmskega biologa, ki nama je razlagal, kako so živeli Finci, ki so pribežali na Švedsko, na svoji samotni domačiji. Zgodba za knjigo. Še zdaj imam pred očmi rasno Švedinjo, ki je čuvala hišo, v kakršni so nekoč živeli poklicni vojaki z družino. Tu podoživiš tisto, česar med dolgimi vožnjami z avtobusom ne zaznaš; tedaj ugledaš le zunanje podobe in še te le za hip, tu se srečaš z dušami teh krajev in ljudi.Zadnji petek je za pot od Stockolma do Malmoja in za postanek v univerzitetnem Lundu. Za dvakrat po dve uri, v katerih si ogledaš privlačni stari mestni jedri. Sobota in nedelja sta za pot domov. Ta se je pravzaprav začela že v petek zvečer, ko smo se v Trelleborgu vkrcali na trajekt, ki nas je sredi noči, ob pol treh, pripeljal v vzhodnonemški Sassnitz. Zbudili smo se pa zgodaj zjutraj v Berlinu. Berlinsko dopoldne in dresdensko popoldne sta bili nadvse zanimivi, a to že ni več Skandinavija. Po nočni vožnji čez Češko in Avstrijo, mimo Prage, Brna in Dunaja, smo se v nedeljo zjutraj predramili na Šentilju. Za poslednje scanje, umivanje in duty free. Potem smo izstopali; Štajerci spotoma, večina v Ljubljani, kar nas je bilo Gorenjcev (glej sliko!) pa v Kranju in v Žireh. Potovanje od Žirov do Nordkappa in nazaj se je sklenilo, popotna klobasa zašpilila. Slastno in posušeno jo bom še dolgo použival.

P. S. O fenomenu popotne delavnice pa ob drugi priložnosti, na drugem kraju.

Kje si Gorenjska? (Na sliki je Finska.)

Kdaj ste bili zadnjič v živalskem vrtu?

Še do pojutrišnjem traja Gorenjski sejem, od 24. avgusta do 1. septembra bo v Gornji Radgoni kmetijsko živilski sejem. Na ogled sejma Vas vabimo z Gorenjskim glasom predzadnji sejemski dan, ***v soboto, 31. avgusta.*** *Izlet bo celodneven, z odhodom iz Radovljice skozi Kranj in Škofjo Loko do Gornje Radgone. Povratek zvečer, poskrbeli bomo za popotnico. Prispevek k stroškom: 2.900 tolarjev na osebo; za naročnike Gorenjskega glasa le 2.200 tolarjev! Vseh prijav sprejmemo le za en avtobus!*

Saj res, kdaj ste zadnjič obiskali Zoološki vrt mesta Ljubljana, edini pravi živalski vrt v Sloveniji? *Ne trudite se z razmišljanjem in brskanjem po koledarjih - dovolj bo, če preverite, ali imate* ***v petek, 30. avgusta, prost dan,*** *da z Gorenjskim glasom obiščete Zoološki vrt. Prihodnji petek boste v Gorenjskem glasu lahko reševali nagradno križanko Zoološkega vrta, že danes pa Vam priporočamo, da se prijavite za ta Glasov izlet. Avtobus podjetja Meteor bo dopoldan odpeljal iz Radovljice skozi Kranj, Škofjo Loko in Medvode /če bo vsaj pet prijav, bo avtobus začel vožnjo na Jesenicah!/. Po zaključku sprehajanja po živalskem vrtu se bomo ustavili še na večerji - prispevek k stroškom izleta: 2.500 tolarjev; za naročnike Gorenjskega glasa in družinske člane samo 1.800 tolarjev; za otroke do 15. leta zgolj 1.200 tolarjev.*

Do prve sobote v septembru so še trije debeli tedni, vendar velja pohiteti s prijavo za Glasov zadnji letošnji super izlet po avstrijskem Koroškem, s turističnim ogledom in nakupovanjem v Celovcu; obiskom Minimundusa; plovbo po Vrbskem jezeru. Izlet bo ***v soboto, 7. septembra,*** *odhod avtobusov bo z Jesenic in iz Radovljice; oziroma iz Škofje Loke in Kranja. Prispevek k stroškom izleta: 3.100 tolarjev na osebo, kar velja le za naročnike Gorenjskega glasa in družinske člane; naročniki, ki ste za letos plačali celoletno naročnino, doplačate za ta izlet samo 2.700 tolarjev. Ker je izlet posebej primeren za mlajše in najmlajše, tudi za ta izlet velja: samo 1.500 tolarjev za otroke do 8 let, oziroma 2.100 tolarjev za osnovnošolce od 8. do 15. leta. Zagotovili bomo prevoz z udobnim avtobusom in luksuzno ladjo, zajtrk in odličen Arvajev sendvič za popotnico, Union pivo ali ledeni čaj za gašenje žeje ter vstopnico za Minimundus. Prijave sprejemajo tudi naši sodelavci v turističnih društvih po Gorenjskem - kjer Vam bodo pri* ***takojšnjem plačilu stroškov izleta do vključno 30. avgusta odobrili 5 odstotkov nižjo ceno. Enako velja tudi za prijave + plačila v malooglasni službi Gorenjskega glasa v Kranju, Zoisova ulica 1.***

O Glasovem izletu v Terme Zreče: z Meteorjem bomo rajžali na Pohorje tudi septembra, ***v soboto, 21. septembra.*** *Kopanje v notranjih ali zunanjih bazenih, hotelska večerja s podaljškom za ples, itd. - prispevek za našo celodnevno rajžo je samo 2.900 tolarjev, za naročnike Gorenjskega glasa (in tudi Vaše družinske člane) zgolj 2.200 tolarjev. Napovedujemo še en prijeten Glasov izlet:* ***v soboto, 14. septembra,*** *se bomo zapeljali do Mosta na Soči, s kapitanom Deanom pluli po jezeru, si ogledali Kobariški muzej, in še kaj. Podrobnosti v torek - vsekakor bomo izlet zjutraj začeli v Radovljici, se peljali skozi Kranj in Škofjo Loko na primorsko stran.*

Dodatne informacije in prijave za katerikoli Glasov izlet: po telefonu 064/ 223 - 444 (Gorenjski glas, mali oglasi) ali 064/ 223 - 111. Poleg osebnih podatkov je ob prijavi za izbrani izlet dobrodošel tudi Vaš naslov in telefonska številka, kjer ste dosegljivi, ker pred vsakim izletom vse prijavljene posebej obvestimo o podrobnostih. Zaradi možnosti vmesnih postankov priporočamo, da pri prijavi navedete tudi, na kateri postaji bi želeli počakati Glasov avtobus na dan Vašega izleta!

MISS BLEDA '96

Si izvirna in simpatična? Imaš več kot 18 let in te ni strah nastopanja? Potem se ne obotavljaj, ampak se prijavi na izbor za

MISS BLEDA '96, ki bo 31. avgusta 1996 v plesni dvorani Kazina na Bledu.

Vzemi svinčnik in papir. Napiši pismo, priloži fotografijo in vse skupaj pošlji na naslov:

Občina Bled - za programski svet, Cesta svobode 13, 4260 Bled ali GAP Active, d.o.o., Zalog 36, 4207 Cerklje na Gorenjskem, s pripisom ZA MISS BLEDA '96.

Rok za prijave: 20. avgust 1996

ŠTEVILO UDELEŽENK JE OMEJENO, ZATO POHITI!!!

Dodatne informacije dobiš:
GAP ACTIVE, d.o.o. - ga. Zvezdana Gorenčič Bal, tel.: 064/422-117.

Župan edine gorenjske mestne občine je svojčas izjavil, da je Gorenjski glas "rdeče črn časopis", zatem pa je edinemu gorenjskemu časopisu dodal še oznako "rumeni tisk". "In z rumenim tiskom se ne pogovarjam", je še rekel župan, ki je odredbodajalec največjega gorenjskega občinskega proračuna. Seveda pa načelno odklonilno stališče kranjskega župana velja le za časopis in njegovih 165.000 bralk ter bralcev, nikakor pa ne za simpatične novinarke Gorenjskega glasa. Takole sta prijetno kramljala župan MOK in Glasova športna novinarka Vilma Stanovnik. Tudi sicer je Vitomir Gros poznan kot gentleman in je z damami vselej zelo prijazen, rad pripoveduje dobre vice in zato ni čudno, da je tudi Vilmo Stanovnik spravil v smeh.

Planinke in planinci, ki letošnje poletje osvajajo slovenskega očaka Triglav, že od sredine julija na Kredarici občudujejo kamnito panoramsko mizo iz pohorskega granita. Za letošnjo planinsko pridobitev na najbolj množični slovenski planinski poti je poskrbela Zavarovalnica Triglav, d.d. v okviru "Slovenskega vrha na slovenskem vrhu". In kaj je na tej panoramski mizi? Nasvet: pot pot noge in na Kredarico, kjer boste sami preverili, zakaj to kamnito mizo hvalijo vsi, ki so jo že videli.

Minuli petek sta na zabaviščnem prostoru PPC Gorenjski sejem agenciji Knific Kranj in Geržina Videoton Maribor pripravila predzadnjega od sedmih izbirnih predtekmovanj za Miss Slovenije '96. Lepotica na sliki je ***Mišela KOLARIČ,*** *doma s Štajerske in NI nastopala na predtekmovanju v Kranju, čeprav bi ji moški del publike namenil naslov Miss Gorenjske. Mišela je kot predstavnica podjetja Indigo Maribor, ekskluzivnega zastopnika znamke Jeans Unlimited za Slovenijo in sponzorja letošnjega izbora za Miss Slovenije, sodelovala v komisiji, ki je izbirala Miss Gorenjske '96.*

To so zelo zanimivi svinčniki, ki niso šolski pripomoček, temveč jih kot turistični spominek izdeluje ***Cirila Rabič Kosmač*** *iz podjetja RNC Mojstrana. Svinčniki so zelo originalen in praktičen spominek, izdelan z domačim znanjem in iz domačih surovin, lepo aranžiran in sploh. Kadar razmišljate o originalnem darilu - idejo vam podarimo.*

KRATKE GORENJSKE

SOBOTA, 10. AVGUSTA 1996 — **SLOVENIJA**

Občina K je lahko tudi primer, kako turizem naj ne bi bil organiziran

Ali je največji turist župan?

Turistično zvezo so kar razpustili, ker naj bi bila »ostanek prejšnjega režima«

Iz časopisa Dnevnik smo si sposodili naslov, ki - izjemoma - nima čisto nič skupnega z nobenim od gorenjskih županov. Tako samovoljo si je privoščil prejšnji župan v Krškem, ki mu občinska turistična zveza ni bila pogodu, zato po županovem nalogu ni bila med proračunskimi porabniki in je "šla v franže".

Vsaka podobnost s katerikoli drugo zvezo društev v katerikoli drugi občini, kjer je metoda nenakazovanje proračunskega denarja, je seveda zgolj naključna in nenamerna.

V juliju izbiramo GORENJKO ali GORENJCA MESECA JULIJA 1996

V drugem krogu tesno: 134 in 136 glasov

Vsak mesec v tej rubriki bralke in bralci Gorenjskega glasa, poslušalke in poslušalci treh gorenjskih radijskih postaj ter gledalke in gledalci gorenjske TELE-TV Kranj ter LOKA TV Škofja Loka izbiramo Gorenjke in Gorenjce meseca. Tokrat: začetek tretjega glasovalnega kroga za GORENJSKO/GORENJCA MESECA JULIJA 1996.

Danes, tretji petek v avgustu, začenjamo tretji krog v avgustovski akciji izbiranja GORENJKE/GORENJCA MESECA JULIJA 1996 in možnosti glasovanja so take kot običajno: že zjutraj ob pol osmih na RADIU KRANJ z ***moderatorko Lili Kalan;*** *zgodaj popoldan na RADIU TRŽIČ z* ***Andrejo Meglič in Rokom Isteničem;*** *prav tako danes popoldan na RADIU ŽIRI z* ***moderatorko Polono Jeraj*** *ter zvečer ob 20.20 uri v oddaji "Odprti ekran", ki jo na gorenjski televiziji TELE-TV vodi* ***Jure Šink*** *ter vse preostale avgustovske torke na* ***LOKA TV Škofja Loka. Vse do vključno zadnjega dneva v avgustu (to bo sobota, 31. 8.), lahko glasujete z dopisnicami na naslov: GORENJSKI GLAS, 4 001 Kranj, p. p. 124,*** *glasovnice pa lahko oddate (brez znamke!) povsod tam, kjer lahko oddate tudi rešitve Glasovih nagradnih križank, male oglase, prijave za Glasove izlete in vse drugo za Gorenjski glas: v TD Bled, Bohinj, Cerklje, Dovje-Mojstrana, Jesenice, Kranjska Gora, Radovljica, Škofja Loka in Tržič, v Turistični agenciji Meridian na Jesenicah ali v Tik-Taku Preddvor.*

Naša dva predloga, kdo in zakaj bi lahko bil GORENJKA/GORENJEC MESECA JULIJA 1996, ker je prejšnji mesec tako ali drugače opozoril(-a) nase:

1/ IRENA in NINA AVBELJ, mamica in hčerkica: Irena Avbelj je najuspešnejša slovenska padalka in tudi tekmovalka v paraskiju, članica ALC Lesce in državne reprezentance; prejšnji mesec se je po kratki odsotnosti vrnila v reprezentanco in - poleg skrbi za trimesečno Nino - že nanizala sveženj imenitnih mednarodnih uspehov

IRENA in NINA AVBELJ

JOŽE MLINARIČ

2/ JOŽE MLINARIČ iz Lesc, med prijatelji Pepi, lastnik uspešne Mesarije Mlinarič, ki se je kot letos najboljša gorenjska mesarija odlično odrezala na ocenjevanju kakovosti mesnih izdelkov v sklopu programa kmetijsko živilskega sejma v Gornji Radgoni - Mlinaričevim mesninam je letos komisija podelila kar 13 priznanj

Med prejetimi glasovnicami smo jih tudi po drugem avgustovskem krogu izžrebali 10 in nagrajenci so: **1. Slavka Polc, Trg svobode 5, Boh. Bistrica; 2. Frančiška Kersnik, Spodnje Rute 37, Gozd Martuljek; 3. Marko Šušteršič, Podreča 21, Mavčiče; 4. Jernej Dragan Trg svobode 25, Tržič; 5. Majda Zupin, Janka Puclja 3, Kranj,** ki prejmejo nagrade v vrednosti po 1.000 SIT. Glasovne majice tokrat prejmejo: **1. Marinka Jenko, Zg. Brnik 75, Cerklje; 2. Tatjana Mušič, Kolodvorska 2b, Mengeš; 3. Mina Burja, Za Gradom 7, Bled; 4. Marina Kopač, Zg. Pirniče 59, medvode; 5. Mojca Šajna, Groharjeva6, Šk. Loka.** Po vsakem glasovalnem krogu vsak mesec izmed vseh, ki glasujete na treh radijskih postajah, na obeh kabelskih televizijah ali z dopisnicami na naš naslov, vsak teden izžrebamo dvakrat po pet nagrajencev!

V drugem avgustovskem glasovalnem krogu smo prejeli natanko 270 Vaših glasovnic iz radijskih in TV oddaj ter na dopisnicah. Ireni in Nini ste namenili 134 glasov (v prvem krogu124); Jožetu - Pepiju Mlinariču pa 136 glasov (v prvem krogu 42). Trenutni izid je 258 : 178 za Ireno in Nino. Glasujemo do vključno 31. julija!

PONEDELJEK, 19. AVGUSTA 1996

TVS 1

9.00 Videostrani
9.25 Otroški program
9.25 Arabela se vrača, češka nadaljevanka
9.55 Woodstock, ponovitev ameriškega filma
13.00 Poročila
13.05 Novice iz sveta razvedrila, ponovitev
14.45 Tedenski izbor
14.45 Utrip
15.00 Zrcalo tedna
15.10 Forum
15.25 Nedeljska reportaža
15.55 Večerni gost: Gerard Drese
16.55 Dober dan, Koroška
17.25 Simpsonovi, ameriška nanizanka
18.00 TV dnevnik 1
18.05 Otroški program
18.05 Radovedni Taček: Ime
18.20 Živalske pravljice 18.35 ABC - ITD, Tv igrica
19.00 Včeraj, danes, jutri
19.05 Risanka
19.15 Žrebanje 3 x 3
19.30 TV dnevnik 2, Vreme
19.56 Šport
20.05 Noro zaljubljena, ameriška nanizanka
20.30 Televizijska konferenca
21.20 Vojna z mafijo, angleška dokumentarna serija
22.10 Včeraj, danes, jutri
22.20 TV Dnevnik 3
22.40 Šport
22.50 Sova
Nevarne obline, ameriška nanizanka
V območju somraka, ameriška nanizanka
0.00 Svet poroča
0.30 Poročila
0.35 TV jutri, Videostrani

TVS 2

9.00 Euronews 11.25 Tedenski izbor 11.25 Učimo se tujih jezikov: Angleščina 11.40 Turistična oddaja 11.55 Christy, ameriška nadaljevanka 12.40 Osamljeni planet, avstralska pustolovska serija 13.30 Sobotna noč 15.30 Športni pregled 16.15 Mednarodno tekmovanje v kartingu, reportaža iz Portoroža 16.45 Noro zaljubljena, ameriška nanizanka 17.00 S srcem in dušo, angleška nadaljevanka 18.00 Sova, ponovitev 18.40 Včeraj, danes, jutri 18.45 Veliki dosežki slovenske kirurgije, 7. oddaja 19.15 Angleška glasbena lestvica 20.10 Kratke etude iz TV režije III. in IV. AGRFT, 1. del 21.00 Komedija zakonskega življenja, brazilska drama 21.45 Zgodovina kitajskega mesta, ameriška dokumentarna serija 23.35 Brane Rončel izza odra
TV Slovenija si pridržuje pravico do spremembe programa.

KANAL A

15.10 Spot tedna 15.30 Predstavitev izdelkov 15.55 Spot tedna 17.00 Karma, ponovitev 18.00 Lucan, nadaljevanka 19.00 CNN poroča 19.30 Novosti iz zabaviščnega sveta 20.00 Zlata dekleta, ameriška humoristična nanizanka 20.30 Filmska uspešnica: Oscar, ameriški barvni film 22.15 Pariz, ameriška nanizanka 23.05 Glasbena oddaja 23.30 Spot tedna 23.35 TV prodaja 0.00 CNN poroča

POP TV

10.00 Santa Barbara, ponovitev nadaljevanke 11.00 Spidi in Gogi show, ponovitev 12.00 POP kviz, ponovitev 12.30 Imamo jih radi, ponovitev 13.00 Čudežna moč, ponovitev filma 15.00 Lois & Clark: Nove Supermanove dogodivščine, ponovitev 16.00 Pop 30 16.30 V družinskem krogu, nanizanka 17.00 Derrick, nemška nanizanka 18.00 Santa Barbara, nadaljevanka 19.00 POP kviz 19.30 24 ur 20.00 Lisice, ameriški barvni film 22.00 Športna scena 22.30 Brisco County ml., nanizanka 23.30 Magnum P.I., ameriška nanaizanka 0.30 24 ur, ponovitev 1.00 POP 30, ponovitev

TV 3

9.00 Noč ima svojo moč - slovenski nokturno, ponovitev 10.30 TV prodaja 10.50 Video kolaž 12.30 Studio MO - GY 3, ponovitev 15.00 TV prodaja 15.30 Zdrava video glava, ponovitev 16.30 Pingvin Pingo, risanka 18.00 Pot v Avonleo, 25. del 19.00 Poročila 19.10 TV prodaja 19.30 Salty, 6. del 20.00 Skrivnostni kraji, dokumentarec 21.00 Iz življenja cerkve, ponovitev 21.45 TV dnevnik 22.00 TV prodaja 22.15 Noč ima TV moč - Slovenski nokturno 23.45 Poročila, ponovitev 24.00 To je ljubezen, angleška humoristična nanizanka 0.30 TV prodaja 0.45 Video kolaž

HTV 1

12.00 Dnevnik 12.20 Ljubezen, nadaljevanka 12.45 Pelji me na tekmo, ameriški čb film 14.15 Živa resnica 14.50 Modul 8 15.15 Domače živali 16.30 Dr. Quinnova, ameriška nanizanka 16.30 Risanka 16.40 Poročila 16.45 Majski cvetovi, avstralska nadaljevanka 17.50 Kolo sreče 18.25 Obnova Hrvaške 18.55 Hugo, TV igrica 19.30 Dnevnik 20.05 Ptice nebeške, nanizanka 21.20 Vukovarski poliptih, dokumentarna serija 22.05 Kdo je ona 22.10 Malo plesa, malo igre, glasbena oddaja 22.40 Hrvaška spominska knjiga 22.50 Dnevnik 23.10 Lovčeva noč, ameriški barvni film 0.45 Poročila

HTV 2

17.05 Video strani 17.20 TV koledar 17.30 Mestece Peyton, 57. del ameriške nadaljevanke 18.20 Podobno, a različno 18.30 Moje trapasto življenje, 1. del ameriške nanizanke 19.20 Risanka 19.30 Dnevnik 20.05 Murphy Brown, humoristična nanizanka 20.35 Zasebno življenje rastlin, dokumentarna serija 21.30 Sum, nadaljevanka 22.15 Zakladnica, glasbena oddaja

AVSTRIJA 1

6.00 Otroški program, ponovitev 11.30 Colombo, ponovitev 13.00 Počitniški program 15.45 Lois in Clark: Nove Supermanove dogodiščine 16.30 Knight Rider 17.20 Korak za korakom 17.45 Kdo je šef? 18.10 Polna hiša 18.35 Alf 19.05 Roseanne 19.30 Čas v sliki/Kultura 19.53 Vreme 20.00 Šport 20.15 Moj oče - junak, francoska komedija 21.50 Teleclubbing 22.00 Ljubljena agnetka, ameriški triler 23.30 Čas v sliki 23.35 Hunter 0.25 Prekletstvo krvi, ameriški vestern 1.45 Čas v sliki 2.15 Schiejok 3.15 Dobrodošli v Avstriji 5.10 Hunter, ponovitev

AVSTRIJA 2

6.00 Videostrani 7.00 Vreme 9.00 Čas v sliki 9.05 Schiejok, ponovitev 10.05 Vreme 10.15 Umor, je napisala, ponovitev 11.05 Drugače vprašano, ponovitev 12.00 Čas v sliki 12.05 Šiling 12.35 Tednik, ponovitev 13.00 Čas v sliki 13.10 Orientacija 13.40 Umor, je napisala 14.25 Santa Barbara - Kalifornijski klan 15.10 Bogati in lepi, serija 16.00 Vsak dan s Schiejokom 17.00 Čas v sliki 17.05 Dobdodošli v Avstriji 19.00 Zvezna dežela danes 19.30 Čas v sliki/ Kultura 19.53 Vreme 20.00 Pogledi od strani 20.15 Vaški zdravnik, nemško-avstrijska srija 21.05 Tema 22.00 Čas v sliki 2 22.30 Srečanje - kultura 1.30 Pogledi od strani 1.35 Santa Barbara - Kalifornijski klan 2.20 Bogati in lepi, ponovitev 3.05 Naš svet: Vsakdanje zgodbe, dokumentarni film 3.40 Kultura 4.25 Videonoč

TELE-TV KRANJ

... Videostrani 18.45 Test slika 18.55 TV napovednik TELE-TV 19.00 TV kažipot 19.02 EPP blok - 1 19.07 Glasbeni videospot 19.10 Poročila 290 19.25 Iz izbora: Mini pet 19.50 Danes na videostraneh 20.00 TV kažipot 20.02 EPP blok - 2 20.07 Top spot 20.10 Dopustniški utrinki: Morje 20.30 Šport: Nočni smučarski skoki na Gorenji Savi za dečke do od 13 do 15 let 21.10 Poročila 290 21.25 EPP blok - 3 21.30 Vroča kolesa, 9. oddaja 21.57 Glasbeni spot 22.00 Iz izbora: Maturitetni ples Srednje zdravstvene šole Jesenice 23.05 Poročila 290 23.20 Z vami smo bili... nasvidenje 23.21 Odpovedni spot programa TELE-TV Kranj 23.22 Videostrani **SODELUJTE V KONTAKTNIH ODDAJAH TELE-TV TELEVIZIJE KRANJ - POKLIČITE PO TELEFONU: 33 11 56!**

TV ŽELEZNIKI

VIDEOSTRANI TV Železniki od 17. ure do 19. ure ob glasbeni podlagi Radia Žiri. VIDEOSTRANI TV Železniki na videokaseti ob 18., 19.20 in 21. uri.
19.00 Lutkovna igrica 20.00 Aktualno iz kraja 20.45 Iz arhiva

ATM TV KR. GORA

... Videostrani 18.08 Test 18.15 Napovednik 18.17 Promenadni koncert jeseniške godbe na pihala 18.54 Risanke 19.15 Videostrani 21.00 Satelitski program Deutsche Welle 22.00 Videostrani

LOKA TV

Spored je objavljen na videostraneh.

TV ŠIŠKA

... Videostrani 19.50 Napoved sporeda 20.00 Telemarket 20.05 Popolno zdravje, zdravljenje z alternativno medicino - kontaktna oddaja 22.00 OSHO - otrok nove dobe 22.30 Telemarket 22.40 Napoved sporeda za torek 22.45 Videostrani

IMPULZ KAMNIK

10.00 Video strani 19.00 TV prodaja 19.05 Otroški program, ponovitev; Ura pravljic 19.25 Top spot 19.30 Svet mode, ponovitev 19.50 TV prodaja 19.55 Spored 20.10 Glasbeni mix 20.30 Šport in rekreacija 20.50 Večer z dr. Susmanom 21.50 Nedeljska reportaža, ponovitev 22.10 Top spot 22.15 TV prodaja 22.20 Video strani

RA KRANJ

5.30 Začetek programa, uvodna napoved 5.50 EPP 6.50 EPP 7.00 Radio Slovenija - Druga jutranja kronika 7.20 Čestitka presenečenja 7.40 Pregled dnevnega tiska 7.50 EPP 8.20 Oziramo se 8.30 Hov, ne znam domov 8.40 Pregled tiska 8.50 EPP 9.00 Gorenjska včeraj, danes 9.20 Tema 9.50 EPP 10.20 Novinarski prispevek 10.40 Zaposlovanje 10.50 EPP 11.20 Novinarski prispevek 11.50 EPP 12.30 Osmrtnice, zahvale 12.40 Pometamo doma 12.50 EPP 13.00 Pesem tedna 13.20 Črna kronika 13.40 Pometamo doma 13.50 EPP 14.00 Gorenjska danes 14.30 Točke, metri, sekunde 14.50 EPP 15.00 Vprašanja za župana Občine Naklo 15.25 EPP 15.30 Dogodki in odmevi RS 16.00 EPP 16.20 Novinarski prispevek 16.40 Novinarski prispevek 16.50 EPP 17.20 Gost v studiu: župan Občine Naklo - Ivan Štular 17.50 EPP 18.00 Gorenjska danes, jutri 18.10 Vsakdo svoje pesmi poje 18.50 EPP 19.30 Večerni program z Robertom Baumanom 19.50 EPP 22.00 Old Timer Shop 24.00 Zaključek programa Radia Kranj

R TRŽIČ

Najprej vam bomo ob 13.40 predtsvili **Nove posnetke iz naše fonoteke.** Ob 14.30 bo sledila oddaja **Storite nekaj zase.** Seveda moramo na radiu poskrbeti za najnovejše informacije o aktualnih dogodkih. Zbrali jih bomo v oddaji **Spremljamo in komentiramo** ob 15.30. Sledila bodo **Obvestila** ob 16.10, nato pregled zunanje političnih dogodkov v oddaji **Deutsche Welle poroča** ob 16.30. Tudi tokrat bomo pokukali v skrivnostne dosjeje naših policistov, več o tem pa boste izvedeli v oddaji **Novo na številiki 92** točno ob 17. uri. Pol ure kasneje, ob 17.30, se bo začela oddaja **Tržiški hit.** Tudi tokrat bodo za presenečenje poskrbeli pokrovitelji oddaje.

R TRIGLAV

6.00 Dobro jutro 6.30 Vreme 7.00 Druga jutranja kronika 7.30 Halo, porodnišnici 8.00 Nočna kronika (OKC) 11.00 Vedeževanje 12.00 BBC, osmrtnice 14.30 Popoldanski telegraf 15.30 Dogodki in odmevi 16.15 Obvestila, osmrtnice 16.30 Osmrtnice, Deutsche Welle 17.00 Občinski tednik - občina Kranjska Gora 17.30 Zimzelene melodije 18.30 Domače novice, Pogled v jutrišnji dan 19.00 Voščila

R ŽIRI

5.30 Prva jutranja kronika RA Slovenija 5.40 Napoved - servisne informacije 6.20 Noč ima svojo moč 7.00 Druga jutranja kronika RA Slovenija 7.30 Zelene melodije 9.00 Krik usode 9.30 Glasbo izbirate poslušalci 10.00 Servisne informacije 12.00 BBC novice 12.30 10 poletnih komarjev 13.45 Osmrtnice 14.30 Brezplačni mali oglasi 14.50 Borza 15.00 Dogodki danes - jutri 15.30 RA Slovenija 17.00 Otroški program 19.30Odpoved programa

R RGL

KRIM: 100,2 MHz-ŠANCE: 99,5 MHz-LJUBLJANA: 105,1 MHz
Nismo prejeli programa!
R OGNJIŠČE

R OGNJIŠČE

5.30 - 8.30 Jutranji program 6.45 Duhovna misel, svetnik dneva 8.30 Dop. inf. oddaja 9.00 Ponovitev: Naš gost 10.15 Ponovitev ned. oddaje 12.05 Ponovitev: duhovna misel, svetnik dneva 15.00 Pop. inf. oddaja 16.05 Čestitke in pozdravi poslušalcev 17.45 Izbor Vaša pesem 18.30 Več. inf. oddaja 19.00 Glas Amerike 19.40 Za najmlajše poslušalce 20.15 Radio Vatikan 20.35 Prijatelji Radia Ognjišče 21.40 Poezija za lahko noč 22.00 - 5.30 Nočni glasbeni program

KINO

KINO CENTER Kino zaprt zaradi zamenjave stolov. **STORŽIČ** ameriška odštekana parodija TAJNI AGENT 000 (SPY HARD) ob 17. in 19. uri; ameriška ljubezenska drama LJUBEZEN V SCETJU (Christian Slater, Mary Stuart Masterson) ob 21. uri **ŽELEZAR JESENICE** ameriška romantična komedija UKRADENA SRCA ob 18.30 in 20.30 uri **KINO SORA ŠKOFJA LOKA** Zaradi prenavljanja dvorane ni filmskih predstav. **KINO OBZORJE ŽELEZNIKI** Ni filmskih predstav.

TOREK, 20. AVGUSTA 1996

TVS 1

10.30 Videostrani
11.05 Otroški program
11.05 Japonske pravljice
11.20 Grdi raček, lutkovna igrica LG Maribor
12.15 Pet tednov v balonu, ponovitev angleškega filma
13.00 Poročila
13.05 ABC - ITD, ponovitev TV igrice
15.25 Tedenski izbor 15.25 Atlas človekovega telesa, ameriška izobraževalna serija
15.50 Komedija zakonskega življenja, brazilska drama
16.35 Mostovi
17.05 Gimnazija strtih src, avstralska nanizanka
18.00 TV dnevnik 1
18.05 Otroški program: Sredi galaksije zavij levo, avstralska nanizanka
18.30 Jakec in čarobna lučka, risana serija
18.40 Kolo sreče, TV igrica
19.10 Včeraj, danes, jutri
19.15 Risanka
19.30 TV dnevnik 2, Vreme
19.56 Šport
20.05 Davov svet, ameriška nanizanka
20.30 Dosje
21.20 Roka roka
22.15 TV dnevnik 3, Vreme
22.35 Šport
22.45 Sova
22.45 Nevarne obline, ameriška nanizanka 23.25 V območju somraka, ameriška nanizanka
23.50 Poročila
23.55 TV jutri, Videostrani

TVS 2

9.00 Euronews 9.30 Tedenski izbor 9.30 Kratke etude iz TV režije III. in IV. AGRFT, 1. del 10.20 Ognjena moč, ponovitev 12. dela ameriške dokumentarne serije 10.50 Alpe Jadran: Reka mnogoterih imen 13.00 Svet brez min, posnetek koncerta iz Ženeve 13.50 Koncerti Groblje: The Philippines Magrigales Sinegrs, 3. oddaja 14.25 Euronews 15.30 Tedenski izbor 15.30 Trend, oddaja o modi in vizualni POP kulturi 16.20 Analitična mehanika 16.50 Davov svet, ameriška nanizanka 17.15 Dr. Quinnova, ameriška nanizanka 18.00 Sova, ponovitev 18.40 Včeraj, danes, jutri 18.45 Veliki dosežki slovenske kirurgije, 8. oddaja 19.15 Videošpon 20.05 S srcem in dušo, angleška nadaljevanka 20.55 Lee Ritenour in prijatelji, jazz, 2. del 22.00 Kinoteka - ciklus filmov A. Hitchcocka: Senca dvoma, ameriški film 23.40 Euronews TV Slovenija si pridržuje pravico do spremembe programa.

KANAL A

15.10 TV prodaja 15.30 Predstavitev izdelkov 15.55 Video strani 17.25 Spot tedna 17.30 Glasbena oddaja 17.30 Novosti iz zabaviščnega sveta, ponovitev 18.00 Dežurna lekarna, humoristična nanizanka 18.30 Kapitan Planet, risanka 19.00 CNN poroča 19.30 S kamero na potepu 20.00 Hermanova glava, ameriška humoristična nanizanka 20.30 Sirene, nanizanka 21.30 Hondo, ameriška nanizanka 22.30 Život danes: Čudežna komora 23.00 Dannyjeve zvezde, vedeževanje v živo 0.00 Spot tedna 0.05 TV prodaja 0.30 CNN poroča

POP TV

10.00 Santa Barbara, ponovitev nadaljevanke 11.00 Magnum, ponovitev nanizanke 12.00 POP kviz, ponovitev 12.30 2,4 otroka, nanizanka 13.00 Grdi raček, ponovitev 13.30 Športna scena, ponovitev 14.00 Lisice, ponovitev ameriškega barvnega filma 16.00 POP 30 16.30 V družinskem krogu, nanizanka 17.00 Derrick, nemška nanizanka 18.00 Santa Barbara, nadaljevanka 19.00 POP kviz 19.30 24 ur 20.00 Chicago Hope, nanizanka 21.00 Acapulco Heat, nanizanka 22.00 Avtodrom, oddaja o avtomobilizmu 22.30 Dosjeji X, nanizanka 23.30 Magnum, nanizanka 0.30 24 ur, ponovitev 1.00 POP 30, ponovitev

TV 3

9.00 Noč ima TV moč - Slovenski nokturno, ponovitev 10.30 TV prodaja 10.50 Video kolaž 12.30 Družinski studio, izbor 16.30 TV prodaja 16.45 Otroški in mladinski program: A.. Ab...Abcčih, ponovitev 18.00 Polet v pekel, nempka nadaljevanka 19.00 Dnevnik 19.10 TV prodaja 19.30 Salty, 13. del 20.00 Boston pops 21.00 Pogovor z dr. Andrejem Umkom, ponovitev 21.45 Poročila 22.00 TV prodaja 22.15 Noč ima svojo moč - slovenski nokturno 23.45 Poročila, ponovitev 24.00 To je ljubezen, 6. del 0.30 TV prodaja 0.45 Video kolaž

HTV 1

7.15 TV koledar 7.25 Poročila 7.30 Santa Barbara 8.15 Dobro jutro 10.00 Poročila 10.05 Prtismuknjena družina, nanizanka 10.35 Polna hiša, ameriška humoristična nanizanka 11.00 Alis z -is, švedska nadaljevanka 11.30 Županije 12.00 Poročila 12.20 Ljubezen, nadaljevanka 12.45 Ubežnik, ponovitev ameriškega barvnega filma 14.15 Risanka 14.45 Mali veliki svet 15.15 Srečanje s pisateljem 15.45 Dr. Quinnova, ameriška nanizanka 16.-45 Poročila 16.50 Majski cvetovi, avstralska nadaljevanka 17.50 Kolo sreče 18.25 Vaša denarnica 18.55 Hugo 19.30 Dnevnik 20.05 Naj tamburica igra, glasbena oddaja 21.00 TV parlament 22.30 Hrvaška spominska knjiga 22.40 Dnevnik 23.00 Ženske Hollywooda, dokumentarna serija 23.50 Poročila

HTV 2

16.35 Video strani 16,.50 TV Koledar 17.00 Zakladnica, glasbena oddaja 17.45 S knjigo po glavi 18.30 Moje trapasto življenje, ameriška nanizanka 19.15 Risanka 19.30 Dnevnik 20.10 Urgenca, ameriška nanizanka 20.50 Glasbeni spoti 20.55 Črno-belo v barvah: Hladnokrvni kaznjenec, ameriški barvni film; Iz arhiva HRT; Ansambel dalmacija 1.00 Antologija, dokumentarna serija

AVSTRIJA 1

6.25 Otroški program 11.30 Ljubljena agentka, ponovitev ameriškega filma 13.00 Otroški program 15.45 Lois in Clark; Nove Supermanove dogodivščine 16.30 Knight Rider 17.20 Korak za korakom 17.45 Kdo je šef? 18.10 Polna hiša 18.35 Alf 19.05 **Roseanne** 19.30 Čas v sliki/Kultura 19.53 Vreme 20.00 Šport 20.15 Volkovi, dokumentarni film 21.05 Krik po ljubezni,m ameriška kriminalka 22.35 Človekov najboljši prijatelj, ameriški triler 23.55 Čas v sliki 0.00 Petindvajseta ura 1.55 Čas v sliki 2.25 Schiejok 3.25 Dobrodošli v Avstriji 5.15 Hunter

AVSTRIJA 2

6.00 Videostrani 7.30 Vreme 9.00 Čas v sliki 9.05 Schiejok, ponovitev 10.05 Vreme 10.15 Umor, je napisala, ponovitev 11.05 Zvezna dežela danes 12.00 Čas v sliki 12.10 Tema, ponovitev 13.00 Čas v sliki 13.10 Milijonsko kolo 13.40 Umor, je napisala 14.25 Santa Barbara - kalifornijski klan 15.10 Bogati in lepi, serija 16.00 Vsak dan s Schiejokom 17.00 Čas v sliki 17.05 Dobrodošli v Avstriji 19.00 Zvezna dežela zdaj 19.30 Čas v sliki/Kultura 19.53 Vreme 20.00 Pogledi od strani 20.15 Dosjeji X 21.05 Poročilo 22.00 Čas v sliki 22.30 Na prizorišču, reportaža tedna 23.00 Zgodba Eda Wooda, ameriški dokumentarni film 0.20 Plan 9 from outher space, ameriški film 1.35 Pogledi od strani 1.40 Santa Barbara - Kalifornijski klan 2.20 Bogati in lepi 3.05 Kultura 3.40 Videonoč

TELE-TV KRANJ

... Videostrani 18.45 Test slika 18.55 TV napovednik TELE-TV 19.00 TV kažipot 19.02 EPP blok - 1 19.07 Glasbeni spot 19.10 Poročila 291. 19.25 Iz arhiva 19.55 Danes na videostraneh 19.59 Torkov večerni družabni program 20.00 TV kažipot 20.02 EPP blok - 2 20.07 Top spot 20.10 Utrip Kranja 20.30 Torkova tema: Iz vasi v vas: Jelendol 20.51 Aktivne počitnice z Jonatanom Šport Line, d.o.o. Portorož 21.10 Poročila 286. 21.25 EPP blok - 3 21.30 Iz sveta glasbe: Jožica Svete 22.00 Dopustniški utrinki: Čateške Toplice 22.10 14. Festival Radovljice 96: Koncert renesančne in zgodnje baročne glasbe - Marjan Trček (tenor) in Boris Šinigoj (lutnja - lute) 23.40 Poročila 291 23.55 Z vami smo bili... nasvidenje 23.56 Odpovedni spot programa TELE-TV Kranj 23.57 Videostrani

TV ŽELEZNIKI

VIDEOSTRANI TV Železniki od 17. ure do 19. ure ob glasbeni podlagi Radia Žiri. VIDEOSTRANI TV Železniki na videokaseti ob 18., 19.20 in 21. uri.
19.00 Moda za najmlajše 20.00 Odrska predstava 20.50 Brez komentarja

ATM TV KR. GORA

... Videostrani 18.08 Test 18.15 Napovednik 18.17 Torkov športni pregled 18.27 Mini 5... 18.50 Risanka 19.15 Videostrani 21.00 Satelitski program Deutsche Welle 22.00 Videostrani

LOKA TV

Spored je objavljen na videostraneh.

TV ŠIŠKA

... Videostrani 19.50 Napoved sporeda 20.00 Telemarket 20.05 3, 2, 1 GREMO - oddaja domače zabavne glase z gosti v živo iz studia 21.30 Telemarket 21.40 Napoved sporeda za sredo 21.45 Videostrani

IMPULZ KAMNIK

10.00 Video strani 19.00 TV prodaja 19.05 Otroški program, ponovitev; Ura pravljic 19.25 Top spot 19.30 Šport in rekreacija, ponovitev 19.50 TV prodaja 19.55 Spored 20.10 Glasbeni mix 20.30 Torkova vroča linija 21.35 Večer z dr. Susmanom, ponovitev 22.35 Top spot 22.40 TV prodaja 22.45 Video strani

RA KRANJ

5.30 Začetek programa, uvodna napoved 5.50 EPP 6.50 EPP 7.00 Radio Slovenija - Druga jutranja kronika 7.20 Čestitka presenečenja 7.40 Pregled dnevnega tiska 7.50 EPP 8.20 Oziramo se 8.30 Hov, ne znam domov 8.40 Pregled tiska 8.50 EPP 9.00 Gorenjska včeraj, danes 9.20 Tema dneva 9.50 EPP 10.20 Novinarski prispevek 10.40 Zaposlovanje 10.50 EPP 11.20 Novinarski prispevek 11.50 EPP 12.30 Osmrtnice, zahvale 12.40 Novinarski prispevek 12.50 EPP 13.00 Pesem tedna 13.20 Tudi jeseni je lepo 13.50 EPP 14.00 Gorenjska danes 14.50 EPP 15.25 EPP 15.30 Dogodki in odmevi 16.00 EPP 16.50 EPP 17.20 Novinarski prispevek 18.00 Gorenjska danes, jutri 18.20 Novinarski prispevek 18.50 EPP 19.30 Večerni program 19.50 EPP 20.00 911 turbo 24.00 Zaključek programa Radia Kranj

R TRŽIČ

Začetek programa bomo posvetili eni izmed aktualnih tem. Ob 14.30 bo sledila oddaja za vse navdušene ljubitelje jeklenih konjičkov **Na štirih kolesih.** Aktualne dogodke iz naše okolice bomo predstavili ob 15.30 v oddaji **Spremljamo in komentiramo.** Ob 16.10 bodo na vrsti **Obvestila,** nato ob 16.30 pregled svetovnih dogodkov s pomočjo kolegov iz radia **Deutsche Welle.** Ob 16.45 lahko prisluhnete oddaji **S'm Tržičan,** ob 17.40 pa se z nami lahko učite nemščine. Tokrat bo na vrsti že 19. lekcija tečaja **Deutsch - warum nicht?** Torkov spored bomo sklenili s **Športnim obzornikom,** ki se bo začel ob 17.55.

R TRIGLAV

6.00 Dobro jutro 7.00 Druga jutranja kronika 7.30 Halo, porodnišnica 8.00 Nočna kronika (OKC) 10.00 Aktualno 12.00 BBC novice, osmrtnice, vreme 14.30 Telegraf 15.30 Dogodki in odmevi 16.30 Osmrtnice, domače novice 17.00 Občinski tednik - občina Bohinj 18.30 Domače novice, Pogled v jutrišnji dan 18.45 BBC novice 19.00 Voščila

R ŽIRI

5.30 Prva jutranja kronika 5.40 Napoved programa 6.20 Noč ima svojo moč 8.00 Napoved programa 8.40 Naš zgodovinski spomin 9.00 Črna kronika 9.30 Glasbo izbirate poslušalci 10.00 Servisne informacije 10.45 Pogled v zvezde 11.00 Zabava in glasba 12.00 BBC novice 12.30 10 poletnih komarjev 13.45 Osmrtnice 14.30 Mali oglasi 15.00 Dogodki danes, jutri 15.30 RA Slovenija 17.00 Novice 17.20 Politične stranke se predstavijo 18.00 Pogovor z županom Občine Škofja Loka 19.30 Odpoved programa

R RGL

KRIM: 100,2 MHz-ŠANCE: 99,5 MHz-LJUBLJANA: 105,1 MHz
Nismo prejeli programa!

R OGNJIŠČE

R OGNJIŠČE
5.30 - 8.30 Jutranji program 6.45 Duhovna misel, svetnik dneva 8.30 Dop. inf. oddaja 9.00 Ponovitev: Reportaža 10.15 Predstavljamo vam... 11.10 Glasb. ured. predstavlja... 12.05 Ponovitev: duhovna misel, svetnik dneva 15.00 Pop. inf. oddaja 16.05 Čestitke in pozdravi poslušalcev 17.15 Šport na Radiu Ognjišče 18.30 Večerna inf. oddaja 19.00 Glas Amerike 19.40 Za najmlajše poslušalce 20.15 Radio Vatikan 20.35 Sončna pesem 22.00 - 5.30 Nočni glasbeni program

KINO

KINO CENTER Kino zaprt zaradi zamenjave stolov. **STORŽIČ** ameriška odštekana parodija TAJNI AGENT 000 (SPY HARD) ob 17. in 21. uri; ameriška ljubezenska drama LJUBEZEN V CVETJU ob 19. uri **ŽELEZAR JESENICE** Danes zaprto! **KINO SORA ŠKOFJA LOKA** Zaradi prenavljanja dvorane ni filmskih predstav. **KINO OBZORJE ŽELEZNIKI** Ni filmskih predstav.

NAGRADNA KRIŽANKA

Šuštarska velika nagradna križanka in 29 nagrad

Žrebanje na Šuštarski nedelji

Čez dobra dva tedna se začne september in letos bo **prvi septembrski dan angelska nedelja, 1. september. Na ta dan letos že devetindvajsetič Turistično društvo Tržič organizira ŠUŠTARSKO NEDELJO.** Tudi letošnja ima izjemno bogat program prireditev - od tradicionalnega semnja, šuštarske delavnice, likovnih razstav, otroškega živžava do razstave obutve, športnih tekmovanj in modnih revij. Letos bodo modne revije v soboto in nedeljo potekale v hali Živila v trgovskem centru BPT in na zadnji **modni reviji v nedeljo, 1. septembra, popoldan ob 15.30 uri, bo tudi žrebanje prispelih rešitev današnje nagradne križanke.** Prav tako v hali Živila bosta "Šuštarska noč" in Šuštarska veselica, v soboto pa tudi izbor Miss + Mistra Šuštarske nedelje.

Vaše rešitve nagradne križanke pošljite na dopisnici najkasneje do petka, 30. avgusta, do 14. ure, lahko jih oddate tudi **osebno na Šuštarsko nedeljo, 1. septembra, do 14. ure na stojnici Turističnega društva Tržič na šuštarskem semnju. Naslov za pošiljanje rešitev: GORENJSKI GLAS, 4 001 Kranj, p. p. 124 - ali: Turistično društvo Tržič, 4 290 Tržič. Kupon z rešitvijo lahko nalepite na primeren karton in ga brez znamke oddate v turističnih društvih Bled, Bohinj, Cerklje, Dovje-Mojstrana, Jesenice, Kranjska Gora, Radovljica, Škofja Loka, Tržič ali v Turistično agencijo Meridian na Jesenicah, Agencijo Tik-Tak v Preddvoru; ali v Glasovi nabiralnik v avli poslovne stavbe na Zoisovi ulici 1 v Kranju.**

Z žrebom bomo razdelili 29 nagrad, saj je letošnja Šuštarska nedelja 29. po vrsti. Nagrade prispeva Turistično društvo Tržič, organizator ŠN '96, v sodelovanju s TOKOS-om in Pekom Tržič: 1. in 2. nagrada: električna obrobna kosilnica tovarne TOKOS Tržič; 3. - 5. nagrada: boni v vrednosti po 5.000 tolarjev za nakup čevljev v prodajalnah PEKO Tržič; 6. - 29. nagrada: spominski čevelček in šuštarska medalja Turističnega društva Tržič

GORENJSKI GLAS; KONJSKI HOD; RENAULTOV TIP AVTA; POKR. V HIMALAJI; DEL RTV NAPELJAVE; STANKA (KRAJŠE); GORENJSKI GLAS; DANSKI OTOK; VRSTA HROŠČA; MOŠTVO; RADIJ; IT. PISEC SVEVO; ST. GRŠKO OBLAČILO; REKA V ANGLIJI; DEČEK; ŠTEFAN SEME; MESTNIK; RIHARD JAKOPIČ; ETIOPSKI VELIKAŠ; OLGA JEMEC; IGRALKA LOLLOBRIGIDA; PLANOTA V BOSNI; ST. GRŠKI BOG SIN ZEVSA; SESTAVIL F. KALAN; LOVSKI REVIR; SLIKARKA PLESTENJAK; GL. MESTO BELORUSIJE; PREČNI NOSILEC; MARJAN ILEŠIČ; TANČICA; TELEVIZIJA; TROPSKI KUŠČAR; PRIP. INKOV; TROPSKE PAPIGE; RT NA JUGU ŠPANIJE; PLIN; ORODJE ŽANJIC; ST. RIMSKI POZDRAV; ST. ŽID. KRALJ; ŽGANI SLADKOR; USTNIČNI GLAS; DEL DNEVA; NEKD. RUSKI BOLJŠEVIKI; ČRTOMIR DOLINAR; ZLATKO ŠKRINJAR; VELIKA SLADICA; GORENJSKI GLAS; BARVA IGRALNIH KART; RUSKO MOŠKO IME; 365 DNI; NEMŠKA SMUČARKA SILVA; ČASTNA STRAŽA; RAFKO IRGOLIČ; GRŠKA ČRKA; ŽARKO ANDREJC; VRH V SLOVENIJI; NEMŠKI KIPAR HANS; KRAT. MEDN. ORG. ZA PREHRANO PRI OZN; GORENJSKI GLAS; VIBA; AMER. DREVESNA ŽIVAL; ARABSKI ŽREBEC; POVRTNINA; SL. PISEC VITAN; PESNICA NEGRI; RAZLIČNI ČRKI; PAUL ANKA; LESENA POSODA; SL. PEVKA MAJDA; POŽELENJE; OTOČJE V INDIJSKEM OCEANU; SESTAVA APARATOV; VENO DOLENC; GLAVNI ŠTEVNIK; LIJAK; KREPOST; VRSTA SIRA; TELOVADNA PRIPRAVA ZA SKOKE; BRŠLJAN; GERM. PLEME; TABORIŠČE; SL. PEVKA VILER; AVST. PIS. HERMANN; TV VODITELJ STOJAN; GRŠKA ČRKA; UNIVERZ. KLINIČNI CENTER; PERUNIKA; EGIPČ. BOG SONCA; POVRŠ. MERA; ŠPELA DORNIK; KEM. ELEMENT; HRIB PRI BEOGRADU; MATER. ZA KURJENJE; RUDOLF NUREJEV; GOZDNO BOGASTVO; PIANIST BERTONCELJ; GOROVJE V BOLGARIJI; JAKOB ALJAŽ

1	2	3	4	5	6	7	8	9	10
11	12	13	14	15	16	17	18	19	20
21	22	23	24	25	26	27	28	29	30
31	32	33	34	35	36	37	38	39	40
41	42	43	44	45	46	47	48	49	

Mengeš, avg. - Razvojno prodajni centru Harmonike Zupan v Mengšu so pred dnevi obiskali poslovni partnerji, ki jim je Valentin Zupan predstavil svoj proizvodni program. Prvo harmoniko je izdelal pred 45 leti, jubilej bodo v Mengšu obeležili prvega septembra. Tedaj bodo predstavili novost pri izdelovanju harmonik, kar je zaenkrat še skrivnost. Med mladimi je precej zanimanja za Klub ljubiteljev Zupanovih harmonik, v katerem bodo septembra začeli s poučevanjem harmonike. Tečaje bodo vodili Zoran Lupinc, Tine Lesjak in Mirko Šlibar. V klubu pripravljajo še več drugih dejavnosti, ki jih bo vodila Pepca Zupan. Na sliki: Valentin Zupan s poslovnim partnerjem iz Italije.
• Janez Kuhar

Vse kaže, da upniki ne bodo poplačani v celoti

Stečaj za KB Triglav

Likvidacijski senat je presodil, da zaradi prezadolženosti ne bo možna likvidacija

Kranj, 16. avg. - Okrožno sodišče v Ljubljani je 8. avgusta sklenilo, da se ustavi likvidacijski postopek za Komercialno banko Triglav in se začne stečajni postopek. To seveda pomeni, da premoženje banke ne zadošča za popolno poplačilo upnikov. Narok za preskus prijavljenih terjatev bo 5. novembra, tedaj bo dokončno jasno, kolikšne so obveznosti KB Triglav.

Banka Slovenije je presodila, da ima Komercialna banka Triglav dovolj premoženja za poplačilo upnik in zato predlagala njeno likvidacijo. Likvidacijski senat pa je presodil, da ne bo zadoščalo in da zaradi predolženosti banke pride v poštev stečajni postopek. Likvidacijski upravitelje Andrej Toš, ki bo poslej stečajni upravitelj, je kakovost naložb Komercialne banke Triglav namreč ocenil slabše.

Sodišče je v obrazložitvi sklepa zapisalo, da po zaključni bilanci vrednost aktive KB Triglav znaša 26,55 milijarde tolarjev. V poročilu likvidacijskega upravitelja in v revizijskem poročilu pa je zapisano, da je banka odkupila za 457,8 milijona tolarjev lastnih delnic, ker je ta vrednost upoštvana v aktivi, jo bodo morali ustrezno zmanjšati. Aktiva vsebuje tudi neizterljiva posojila v višini 781 milijonov tolarjev, ki jih je banka odobrila svojim delom. Kapitalske naložbe v odvisni družbi KBT Inženiring pa ocenjujejo na 65 milijonov tolarjev, saj ta družba izkazuje negativni kapital.

KB Triglav ima za dobrih 6 milijard tolarjev spornih terjatev, ki jih ne bodo mogli v celoti izterjatvi, v revizijskem poročilu so ocenili, da jih bodo morali zmanjšati za več kot 34 odstotkov. Premoženje banke pa bremenijo tudi izdana jamstva, likvidacijski upravitelj je v vnovčenje prejel tudi za 160 milijonov tolarjev jamstev, ki v bančnih knjigah sploh niso bila zavedena.

Težko je potemtakem pričakovati, da bodo upniki v celoti poplačani, kar pomeni, da ne pride v poštev likvidacija, temveč stečaj. Sodišče je pri svoji presoji upoštevalo tudi dejstvo, da se likvidacijska masa vnovčuje postopoma, povprečna realna obrestna mera pa je 8-odstotna, kar je manj kot obveznosti do upnikov, ki se obrestujejo po znatno višji, zamudnih obrestnih merah.

KOLIKO JE VREDEN TOLAR

MENJALNICA	NAKUPNI 1 DEM	PRODAJNI 1 DEM	NAKUPNI 1 ATS	PRODAJNI 1 ATS	NAKUPNI 100 ITL	PRODAJNI 100 ITL
A BANKA (Tržič, Jesenice)	88,40	89,70	12,27	12,74	8,40	8,90
AVAL Bled			741-220			
AVAL Kranjska gora			881-039			
BANKA CREDITANSALT d.d. Lj	88,60	89,30	12,50	12,70	8,40	8,80
EROS(Stari Mayr), Kranj	88,80	89,00	12,53	12,60	7,55	8,70
GEOSS Medvode	88,80	89,00	12,53	12,70	8,55	8,68
GORENJSKA BANKA (vse enote)	86,70	88,90	12,07	12,63	8,29	9,02
HRANILNICA LON, d.d.Kranj	88,60	88,90	12,55	12,63	8,60	8,80
HKS Vigred Medvode	88,30	89,40	12,35	12,70	8,40	8,90
HIDA-tržnica Ljubljana	88,70	88,95	12,52	12,60	8,56	8,66
HRAM ROŽICE Mengeš	88,70	88,95	12,52	12,60	8,55	8,68
ILIRIKA Jesenice	88,50	89,00	12,52	12,62	8,50	8,70
INVEST Škofja Loka	88,50	88,80	12,53	12,60	8,55	8,65
LEMA, Kranj	88,70	89,20	12,54	12,64	8,50	8,65
MIKEL Stražišče	NI PODATKOV					
NEPOS (Šk. Loka, Trata)	88,50	89,10	12,52	12,60	8,55	8,75
NOVA LB Kamnik, Medvode, Šk. Loka	88,60	89,60	12,46	12,86	8,55	9,13
PBS d.d. (na vseh poštah)	86,30	89,00	11,00	11,50	7,70	8,55
ROBSON Mengeš	88,60	89,00	12,53	12,63	8,55	8,75
SHP-Slov. hran. in pos. Kranj	88,60	89,10	12,55	12,62	8,50	8,65
SKB (Kranj, Radovljica, Šk. Loka)	87,80	89,50	12,30	12,75	8,45	8,97
SLOVENIJATURIST Boh. Bistrica	86,70	-	12,07	-	8,29	-
SLOVENIJATURIST Jesenice	88,50	89,00	12,52	12,62	8,50	8,70
SZKB Blag. mesto Žiri	87,80	88,90	12,15	12,63	8,55	8,99
ŠUM Kranj			211-339			
TALON Žel.postaja, Trata, Šk.Loka, Žg. Bitnje	88,60	88,95	12,53	12,62	8,55	8,85
TENTOURS Domžale	88,50	89,50	12,50	12,75	8,40	8,85
TROPICAL Kamnik - Bakovnik	88,70	89,05	12,55	12,60	8,55	8,70
UKB Šk. Loka	88,50	89,80	12,45	12,76	8,50	8,95
WILFAN JESENICE supermarket UNION			862-696			
WILFAN Kranj			360-260			
WILFAN Radovljica, Grajski dvor			714-013			
WILFAN Tržič			53-816			
POVPREČNI TEČAJ	88,28	89,15	12,38	12,65	8,46	8,79

Pri Šparovcu v Avstriji je ATS ob nakup blaga po 12,50 tolarjev.

Podatke za tečajnico nam sporočajo menjalnice, ki se pridružujejo pravico dnevnih sprememb menjalniških tečajev glede na ponudbo in povpraševanje po tujih valutah.

Zaradi pogostih sprememb menjalniških tečajev pri nekaterih menjalnicah objavljamo njihove telefonske številke, na katerih lahko dobite podrobnejše informacije o menjalniških tečajih.

MENJALNICA WILFAN
Vaš najboljši partner pri menjavi deviz
PE KRANJ
Delavski dom, tel.:360-260
PE JESENICE supermarket UNION tel.:862-696
P.E. RADOVLJICA, Hotel Grajski dvor tel.: 064/714-013
P.E. TRŽIČ, klet Veletekstil tel.: 53-816

Gorenjska Banka
Banka s poslubom

VIŠJE OBRESTI ZA VEZANE VLOGE

• ZA DEPOZITNO VARČEVANJE VAM PONOVNO NUDIMO VIŠJE OBRESTNE MERE,
• NE POZABITE - VARNA NALOŽBA JE NAJBOLJŠA NALOŽBA

LETNE OBRESTNE MERE ZA TOLARSKA SREDSTVA (v%):

ZNESEK VEZAVE / ROK VEZAVE	od 10.000 do 99.999 SIT	od 100.000 do 499.999 SIT	od 500.000 do 999.999 SIT	od 1.000.000 do 1.999.999 SIT	od 2.000.000 do 4.999.999 SIT	nad 5.000.000 SIT
od 31 dni do 90 dni	T+5,00	T+5,10	T+5,40	T+5,50	T+5,60	T+5,70
od 91 dni do 180 dni	T+5,30	T+5,40	T+5,60	T+5,70	T+5,80	T+5,90
od 181 dni do 365 dni	T+5,60	T+5,80	T+6,00	T+6,00	T+6,00	T+6,00
nad 1 leto	T+7,20	T+7,30	T+7,50	T+7,50	T+7,50	T+7,50
nad 2 leti	T+7,30	T+7,40	T+7,50	T+7,50	T+7,50	T+7,50
nad 1 leto - izplačilo obresti v krajših časovnih obdobjih	-	T+7,10	T+7,30	T+7,30	T+7,30	T+7,30
nad 2 leto - izplačilo obresti v krajših časovnih obdobjih	-	T+7,20	T+7,40	T+7,40	T+7,40	T+7,40

LETNE OBRESTNE MERE ZA DEVIZNA SREDSTVA

Za devizna sredstva so navedene le obrestne mere za varčevanje v nemški marki, ki je po obsegu varčevanja najmočnejša, čeprav lahko varčujete tudi v avstrijskem šilingu, švicarskem franku, italijanski liri ali ameriškem dolarju.

Za vezana sredstva manj kot eno leto v DEM so obrestne mere enake ne glede na znesek depozita naslednje:

ROK VEZAVE	OBRESTNA MERA
za vezavo nad 1 mesec	3,00% letno
za vezavo nad 3 mesece	3,10% letno
za vezavo nad 6 mesecev	3,20% letno

Za vezani depozit nad 1 letom, pa se obrestna mera giblje med 3,58% letno, če vežete 1 000 DEM in 3,65% letno, če vežete več kot 500.000 DEM.

PRIČAKUJEMO VAS V ENI OD SVOJIH 25-TIH EKSPOZITUR - PO VSEJ GORENJSKI

Informacije:
BANKOFON 24 ur na dan ☎ 064/ 22 11 22

Gorenjska Banka
Banka s poslubom

Škofja Loka, avg. - Podjetje Termo je uvedlo nov način odpreme izolacijske volne, ki jo embalirajo v posebno folijo in naložijo na odprte vagone. S tem so pocenili prevoz, saj na en vagon naložijo približno za tri prikoličarje volne. Nov način prevoza je plod sodelovanja s Slovenskimi železnicami oziroma z železniško postajo Škofja Loka. Tedensko odpremijo po nekaj vagonov, trenutno za kupca v Trebnjem na Dolenjskem.

Center Brdo vse bolj odprt v svet

Narašča zanimanje za posebne seminarje

Oktobra bodo pripravili mednarodno konferenco "Svet jutri in izzivi za poklicni management".

Kranj, 16. avg. - Zanimanje za seminarje Centra Brdo narašča, vse bolj pa je odprt v svet, saj jih prireja tudi v tujini. Direktorica dr. Danica Purg pravi, da največ seminaristov pride iz uspešnih podjetij in iz najbolj razvitih predelov Slovenije, narašča pa zanimanje za seminarje, ki so prilagojeni njihovih posebnih željam.

Center Brdo je v letošnjem prvem polletju pripravil trideset seminarjev, ki so imeli 787 udeležencev. V zadnjih desetih letih pa so imeli na Brdu 13.385 seminaristov. V letošnjem prvem polletju se je v primerjavi z lanskim prvim polletjem povečalo, saj so jih lani imeli 691, povečalo pa se je tudi njihova prisotnost, saj so imeli letos kar 4.505 dni njihove prisotnosti. Narašča predvsem zanimanje za seminarje, ki so prilagojeni posebnim željam podjetij, njihov obseg je z 21,5 odstotka v letu 1994 narasel na 31 odstotkov v letu 1995, v letošnjem prvem polletju pa na 42,7 odstotka. Zmanjšali pa so število kratkih seminarjev.

V letošnjem prvem polletju so pripravili dva mednarodna MBA programa, ki sta imela 39 udeležencev, dva seminarja strateškega managementa, ki sta imela 79 udeležencev, deset funkcionalnih seminarjev s 264 udeležencev, (angleški) seminar o vodenju poslovnih interesov, ki je imel 33 udeležencev. Šestnajst seminarjev so pripravili za posamezna podjetja in sicer za Luko Koper, hrvaško Plivo, Zvezo ljudskih univerz, hrvaški Agrokor, Eles, za češke partnerje Gorenja in Krke, za švicarski Hewlett, Kemijski inštitut Ljubljana, Lip Bled, Rotomatiko, Svilanit in za Združenje manager, skupaj so imeli 336 udeležencev.

Pripravili so tudi dva seminarja za CEEMAN "Kako organizirati in voditi poslovno šolo", ki se jih je udeležilo 36 dekanov in direktorjev poslovnih šol iz petnajstih srednje in vzhodnoevropskih držav. Seminar o marketingu pa je bil namenjen profesorjem marketinga iz Srednje in Vzhodne Evrope.

Mednarodno poletno šolo marketinga so letos izvedli v vseh vzporednih programih, posebej za mlade diplomante in za mlade managerje, kar se je dobro izkazalo. Privabil je 71 mladih iz petnajstih držav.

Vse narašča povpraševanje po posebnih seminarjih, ki so prilagojeni posameznim podjetjem. Tako so za Luko Koper že pripravili osem seminarjev, leto pa bodo še tri. Pogodba z nizozemsko vlado obsega 48 seminarjev, ki jih bodo za posamezna podjetja začeli prirejati še letos. Center Brdo se uspešno uveljavlja tudi na češkem trgu, s predavanji v managerskih centrih v Litvi, Kazahstanu ter v Bosni in Hercegovini so že navezali stike s tamkajšnjimi podjetji. Prvi udeleženci pa prihajajo tudi iz Azije in sicer iz Singapurja, Malezije in Indonezije.

Novi zgibanki

Pravila za obnašanje v naravnem okolju

Ljubljana - V teh dneh sta izšli dve zgibanki s pravili obnašanja in ravnanja ljudi (turistov, nabiralcev gob in drugih) v naravnem okolju, še zlasti v gozdu. Ministrstvi za kmetijstvo, gozdarstvo in prehrano ter za okolje in prostor sta skupaj izdali zgibanko v štirih jezikih s pravili za nabiranje gob, republiška uprava za varstvo narave pa zgibanko v šestih jezikih, ki opozarja na prepoved vožnje z motornimi vozili in s kolesi v naravnem okolju.

Iz zgibanke o gobarskih pravilih zvemo, da je na ozemlju Slovenije prepovedano nabirati sedemdeset vrst gob (seznam je sestavni del vladne uredbe), v osrednjih območjih narodnih in regijskih parkov ter v naravnih in gozdnih rezervatih pa prav vse vrste. Posameznik lahko nabere na dan največ dva kilograma gob, izjema so le štorovke, ki jih je dovoljeno nabrati pet kilogramov. Odkup in izvoz svežih gob sta dovoljena od 1. septembra do 30. aprila, le lisičke je dovoljeno od 15. junija do 31. avgusta.

Iz druge zgibanke zvemo, da v Sloveniji od lanskega 1. aprila velja predpis, ki prepoveduje vožnjo z motornimi vozili in s kolesi v naravnem okolju. Vožnja, ustavljanje, parkiranje in organiziranje vožnje z vozili na motorni pogon in s kolesi so prepovedani na vseh površinah zunaj naselij in zunaj vseh vrst cest ter zunaj kolovozov in poljskih poti. Prepoved velja tudi za gozdne in planinske poti. Parkiranje in ustavljanje v naravnem okolju sta dovoljena le v petmetrskem pasu zunaj vozišča, a še to le, če je to v skladu s predpisi o varnosti cestnega prometa in če temu ne nasprotuje lastnik zemljišča. Prepovedano je tudi organiziranje voženj z vozili na motorni pogon ali njihova uporaba za testne, športne, reklamne, tekmovalne in kros vožnje na gozdnih in makadamskih cestah v gozdnem prostoru ter na cestah v naravnih in gozdnih rezervatih, narodnih, regijskih in krajinskih parkih, vodnih rezervatih, varovalnih gozdovih in gozdovih s posebnim namenom. Takšna prepoved ne velja za kolesa. Za kršitelje predpisa so zagrožene denarne kazni: za manjše prekrške najmanj 10.000 tolarjev in za večje prekrške najmanj 500.000 tolarjev. • **C.Z.**

Leto je naokrog in v Bašlju bo spet...

Kmečki praznik pod Storžičem

Tokrat bodo cepili drva, delali butare, kuhali žganje...

Bašelj - Ob koncu tedna bo v Bašlju tradicionalni, že dvanajsti Kmečki praznik pod Storžičem. Turistično etnografska prireditev, ki jo pripravlja Turistično društvo Bela - Bašelj, se bo začela v soboto proti večeru in se nadaljevala v nedeljo popoldne.

V soboto zvečer (z začetkom ob 19. uri) bo Noč pod Storžičem. Na sporedu bo več družabnih iger in kegljanje za odojka, igral bo ansambel Trio Storžič. Nedeljsko praznovanje se bo začelo ob treh popoldne. Nastopila bo otroška folklorna skupina iz Preddvora, domačini bodo prikazali nekaj starih kmečkih opravil, med njimi tudi cepljenje drv, izdelovanje butar in žganjekuho, program pa bo povezoval "stari znanec" bašeljskih prireditev, Kondi Pižorn iz Preddvora. Od petih dalje bodo za dobro voljo skrbeli Gašperji. Prireditelji bodo za praznik skuhali srnjakov golaž in masovnek, domačinke bodo napekle raznovrstne dobrote, med njimi tudi kruh iz stare kmečke peči, na sporedu pa bo tudi kegljanje za kozliča in srečelov. In naj še omenimo največje dobrotnike (sponzorje) bašeljske prireditve! To so Občina Preddvor, Mizarstvo Kurnik iz Tupalič, Salon pohištva Ark Maja Predoslje, Vila Bela ter Šiviljstvo Klakočar in trgovina Nina s Średnje Bele, Pivovarna Union in Zavarovalnica Adriatic. Če bo tokrat slabo vreme, bo prireditev septembra. • **C.Z.**

OBČINA NAKLO
Glavna cesta 24
4202 NAKLO

objavlja

PRIJAVA IZBOLJŠAV KMETIJSKIH ZEMLJIŠČ V LETU 1996

Kmete, ki imajo svoja zemljišča na območju Občine Naklo pozivamo, da prijavijo površine, ki so jih izboljševali v letu 1996 z naslednjimi deli:
- **agromelioracije** (čiščenja zarasti na travnikih ali pašnikih, izkop panjev, ravnanje terena, ravnanje mikrodepresij, čiščenje odvodnih jarkov).
- **zasaditev s trajnimi nasadi** (priprava zemljišč za napravo trajnih nasadov, agromeliorativna gnojenja za potrebe trajnega nasada, zasaditev). Občina Naklo bo sofinancirala napravo nasadov večjih od 0,5 ha.
- **komasacije kmetijskih zemljišč** (zaradi razdrobljenosti posesti kmetij v občini bo občina kmetom delno sofinancirala zložbo zemljišč na območju občine pod pogojem, da vsi upravičenci določenega območja pristanejo na zložbo).
- **nakup kmetijskih zemljišč** (delno sofinanciranje nakupa kmetijskih zemljišč, ki so bila kupljena v letu 1996. Na razpis se lahko prijavijo kmetje, ki jim kmetijska dejavnost pomeni glavni vir dohodka).
- **urejanje poljskih poti** (nasipanje in vzdrževanje poljskih poti na območju občine).

Vse upravičence, ki **so v letošnjem letu** izboljševali svoja zemljišča z zgoraj navedenimi postopki, prosim, da vložijo pisne vloge, ki naj vsebujejo ime upravičenca, opis načina izboljšave in dokazilo o lastništvu ter velikosti parcele (lastninski akt) na sedež občine Naklo, Glavna cesta 24 **do 5. 9. 1996.**

Številka: 16/42-244
Datum: 12. 8. 1996

OBČINA NAKLO
župan Ivan Štular

Gorjanski zapleti ob oživljanju zvončarstva

Zvonci (resnice) pojejo po svoje

Že res, da je vsak zvonec nekaj posebnega in da prav vsak "poje" po svoje, a ob zapletu, kdo naj bi na Gorjanskem oživil nekdaj tako razvito zvončarstvo, Janovi in Poklukarjevi "zvonci resnice" pojejo še posebej različno.

Zgornje Gorje - Na Gorjanskem je prišlo do nenavadnega zapleta, do malega zvončarskega spora. Mladi 21-letni Vinko Jan iz Mevkuža naj bi v okviru krajevnega programa CRPOV (celostnega razvoja podeželja in obnove vasi) oživil tradicionalno zvončarstvo in nadaljeval družinsko tradicijo, spretni podjetnik Anton Poklukar iz bližnje pa jih je pred kratkim bolj serijsko kot ročno začel izdelovati v svoji delavnici kovinske galanterije na Poljšici.

Zvončarstvo ima v Gorjah dolgo tradicijo. V prospektu, ki ga je izdala skupina CRPOV Gorje, lahko preberemo, da se je po ustnem izročilu ta obrt že 1752. leta začela na Višelnici, pri Jakobu Janu, po domače Rebrovcu, približno sedem desetletij kasneje še pri Poglajenu, kjer imajo zvončarsko delavnico tudi danes, najbolj pa se je ta dopolnilna dejavnost kmetov, malih posestnikov in kajžarjev razmahnila pred sedemdesetimi do devetdesetimi leti. Dejavnost se je razvila iz potrebe vasi, ki so včasih pasle veliko živine na planinah, pa tudi zato, ker je v bližnjih jeseniških in bohinjskih fužinah bilo mogoče dobiti osnovni material (železo), v domači zemlji pa odlično ilovico, brez katere tudi ni bilo možno izdelovati zvoncev. Za časa Avstro-Ogrske so gorjanske zvonce prodajali po Kranjskem, Koroškem, Štajerskem, vse tja do Tirolske pa tudi na sejmih v Celovcu, Ljubljani in celo v Solunu, kjer sta Poglajenova zvonca dobila zlato medaljo, vredno petsto drahem.

Zvončarstvo v programu CRPOV

Na Gorjanskem so v okviru programa CRPOV predvideli tudi oživitev zvončarstva. V osnove programa, ki so jih pred nedavnim tudi javno predstavili, so zapisali: "Trenutno ta dejavnost miruje, poteka pa akcija, da bi zvonce ponovno začeli izdelovati v Jamrovi kovačnici. Stanje kovačnice je še prvotno, ohranjeno je vse orodje, inštruktorja (nekdanjega kovača v tej kovačnici) smo pridobili, kot pomoč iz programa CRPOV pa moramo zagotoviti plačilo inštuktorja, stimulacijo za začetek, nabavo reprodukcijskega materiala, ureditev dokumentacije in kovačnice za obisk turistov ter pridobitev znaka izdelek domače obrti."

"Pokazal sem mu, kako jih izdelujem..."

Pri oživljanju zvončarstva se je očitno zapletlo. Pred kratkim smo namreč v uredništvo prejeli pismo, v katerem **Vinko Jan** iz Mevkuža, ki naj bi po programu CRPOV ponovno začel izdelovati kravje zvonce in zvonce kot turistične spominke, piše, da ima zvončarstvo v njihovi družini že 200-letno tradicijo in da se je tudi sam po končani šoli za strojnega mehanika preizkusil v izdelovanju zvoncev, te stare družinske obrti. "Zvonce sem uspešno izdelal in jih izročil podjetniku Antonu Poklukarju, ki pa jih je po znatno višji ceni prodal v svoji trgovini Šobrle. Na lanskem Jurjevem sejmu, kjer je na svoji stojnici delil obiskovalcem prospekte CRPOV o tradiciji zvončarstva v Gorjah, je moje zvonce uporabil za svojo reklamo. Najhuje pa je to, da so jih potlej, ko sem mu povedal in pokazal, kako jih izdelujem, začeli sami serijsko in ne ročno izdelovati v njegovem podjetju. S tem so uničili vsa moja prizadevanja, da ohranim družinsko tradicijo," piše Vinko Jan in poudarja, da ima veliko delavnico in delovna sredstva, ki so dotrajana (stara so več kot petdeset let), nima pa denarja, da bi si nabavil nova. Lani se je namreč šele vrnil s služenja vojaškega roka, bil potlej pol

Anton Poklukar

leta brez zaposlitve in prijavljen na zavodu za zaposlovanju, zdaj pa je zaposlen v Kovinski Bled, kjer pa plača zadošča zgolj za preživetje. Vinko priznava, da se je dogovoril s Poklukarjem za prodajo zvoncev, vendar se mu je - kot pravi - izdelovanje uprlo, ko je zvedel, po kakšni ceni jih prodaja, in ko so v Gorjah in okolici začeli govoriti, da so zvonci Poklukarjevi.

"Zvonce smo prodajali z normalno maržo"

Poklukarjev "zvonec resnice" bije drugače od Janovega. Podjetni Anton,

Vinko Jan

ki je bil tudi eden od kandidatov za blejskega župana, pojasnjuje, da je skupina CRPOV spodbujala Jana k izdelovanju zvoncev in da mu je sam tudi ponudil prodajo. "Na lanskem Jurjevem sejmu in v trgovini Šobrle smo mu jih prodali približno petinšestdeset. Ker je bilo za nakup zvoncev precejšnje zanimanje, z nekaterimi turističnimi društvi in podjetji pa smo se že dogovarjali o prodaji, sem ga prosil za nove količine. Čeprav sem mu ponujal tudi material, mi jih ni naredil. Ko so se letos na slovenskem trgu pojavili uvoženi zvonci, me je to samo še dodatno spodbudilo, da smo jih začeli izdelovati tudi v naši delavnici kovinske galanterije," pravi Anton Poklukar in poudarja, da bi ga zelo motilo, če bi bili na uvoženih zvoncih napisi Bled, Bohinj, Postojna, in da ga tudi sicer zelo moti, ker imajo kurenti avstrijske zvonce. "Ni res, da naj bi mi Jan pokazal, kako se zvonci delajo. Jan jih izdeluje na star, tradicionalni način, za kakršnega pri nas niti nimamo orodja, medtem ko so naši plod domačega znanja in zamisli orodjarja Vinka Pretnarja iz Mojstrane," pravi Anton in poudarja, da je v Sloveniji dovolj tržnih možnosti za tradicionalno in sodobno zvončarstvo. Poklukarjevi zavračajo tudi druge Janove očitke in pravijo, da so njegove zvonce prodajali z normalno trgovsko maržo, da so na Jurjevem sejmu kupcem razlagali, da gre za Janove zvonce, ki jih je mogoče kupiti pri njem in tudi v trgovini Šobrle, da bi jih bili še naprej pripravljeni prodajati, če bi jih le naredil - in tako dalje. • **C. Zaplotnik**

Neurje je močno poškodovalo gozdno cesto

Dovžanka ni prevozna

Voda, ki je hrumela v dolino, je zasula dva prepusta, zatrpala tri mostove, na delu cestišča pa izdolbla tudi meter globoke jarke.

Tržič - Ko se je prejšnjo sredo ob desetih zvečer na območju Robiča nedaleč od Kofc "utrgal" oblak, so velike količine padavin, ki so hotele naenkrat odteči v dolino, povzročile na gozdni cesti Dovžanka od Jelendola proti Robiču za približno štiri milijonov tolarjev škode.

Kot je povedal **Franci Pogačnik**, vodja tržiške krajevne enote Zavoda za gozdove Slovenije, je voda v zgornjem delu, na Robiču, nanesla dvesto do tristo kubičnih metrov grušča in z njim zasula dva prepusta, nižje je z drevjem, skalami in gruščem zatrpala tri mostove, izpodnesla njihova spodnja krila in načela tudi temelje, na dolžini dvestotih metrov pa je "udarila" po cesti in na njej izdolbla tudi meter globoke jarke. Gozdarji iz tržiškega zavoda za gozdove so ob ogledu ocenili, da je na cesti približno za štiri milijone tolarjev škode; natančnejše ocene pa bodo znane, ko si bodo razdejanje ogledali še predstavniki lastnika, to je republiškega sklada kmetijskih zemljišč in gozdov, in Gozdnega gospodarstva Kranj, ki je pooblaščen za vsa dela v skladovih gozdovih. Večina gozdne ceste namreč poteka po državnih gozdovih, le na robu se dotakne tudi zasebnih parcel.

Ker gozdna cesta Dovžanka ni prevozna, je le sreča v nesreči je, da razdejanje ne bo zavrlo neodložljivih del v gozdovih, saj do njih vodi nadomestna, a daljša pot. Dostop ne bo mogoč le do planine Kal in do gozdnega območja Ravni. Poleg gozdarjev bodo posledice občutili tudi planinci, ki so to pot doslej uporabljali za dostop z motornimi vozili oz. za oskrbovanje postojank na planinah pod Košuto (Kofce, Šija, Pungrat, Tegošče). • **C.Z.**

Ocenjevanje kmetijske mehanizacije

Najvišja priznanja tudi za Agromehaniko

Kranj - Na 34. mednarodnem kmetijsko živilskem sejmu v Gornji Radgoni bodo tudi letos podobno kot lani podelili priznanja za kmetijsko mehanizacijo in opremo. Letos se je ocenjevanja udeležilo enajst proizvajalcev s skupno 32 stroji, ocenjevalna komisija, ki jo je vodil dr. Tone Ploj s Kmetijske fakultete v Mariboru, pa se je odločila, da podeli devet zlatih, deset srebrnih in tri bronaste medalje ter še dve priznanji. Najvišje priznanje je prejela tudi Agromehanika iz Hrastja pri Kranju, in sicer za nošeni traktorski škropilnik AGS 600 EN ter za traktorja Tigrone 7700 in Tigrone 5500 Comtrac. • **C.Z.**

V nedeljo se začenja poletni svetovni pokal v smučarskih skokih FIS - Grand Prix

PETERKA IMA RAJE SNEG KOT PLASTIKO

Naš lani najboljši skakalec Primož Peterka je tik pred odhodom na poletno turnejo svetovnega pokala v torek zvečer priznal, da raje ne napoveduje uvrstitve - Za minulo sezono od Smučarske zveze ni prejel še niti tolarja (predpisane) nagrade

Kranj, 16. avgusta - Potem ko je del naše ekipe smučarjev skakalcev v sredo začeli z nastopi na kontinentalnem pokalu (Matjaž Kladnik, Jaka Grosar, Damjan Fras, Marko Cerar, Matija Stegnar, Matej Hribar, Dejan Jekovec in do nedavna poškodovani Urban Franc) je istega dne peterica naših reprezentantov odpotovala na Norveško, kjer se bo v nedeljo začela poletna serija FIS - Grand Prix, poletni svetovni pokal, ki bo letos prvič štel za svetovno jakostno lestvico. Po norveškem Trondheimu bodo skakalci nastopili še v Oberhofu in Hinterzartnu v Nemčiji, v Preddazu v Italiji in na finalu v avstrijskem Stamsu.

V ekipi za svetovni pokal, ki jo vodi glavni trener reprezentance **Jelko Gros** (z njim je tudi koordinator Miran Tepeš) so: **Samo Gostiša, Primož Peterka, Robert Meglič, Peter Žonta in Jure Radelj.**

Kljub temu da je imel Primož Peterka veliko dela, je tik pred odhodom na Norveško, v torek pozno popoldne, prišel na paviljon Gorenjskega glasa na Gorenjskem sejmu, kjer mu je Uroš Telič - Zevnik, v imenu kolesarskega centra Zevnik podaril dirkalno kolo. "Veliko sodelujemo s športniki, predvsem kolesarji, na pobudo Primoževega managerja Bojana Urha pa smo se odločili, da sodelujemo tudi z njim. Primož je vrhunski športnik, mi prodajamo vrhunska kolesa in vrhunsko kolesarsko opremo in to je eden razlogov za sodelovanje. Drugi pa je, da bo za Primoža tudi kolesarjenje dober trening za še boljše rezulte," je ob tem prazničnem dogodku poudaril **Uroš Telič - Zevnik.**

Primož Petrka, ki je v torek ob paviljonu Gorenjskega glasa dobil darilo Kolesarskega centra Zevnik, dirkalno kolo Scott, se je za "pokušino" popeljal kar po sejmišču. Kolesa doma še ni preizkusil, saj je moral že v sredo na tekmo na Norveško.

Primož, ki je prejšnji teden v Zagorju dobil že avto VW polo limuzino od sponzorja Bojana Juvana, se je kolesa iskreno razveselil: "Ker mi do polnoletnosti manjka še pol leta in petnajst dni, se zaenkrat z avtom še ne vozim, saj se nameravam za vozniški izpit pripravljati v jeseni. Kot že leta me z avtom preveža oče, na kolo pa se bom usedel ob prvem prostem trenutku. Računam, da bo to takoj, ko bom prišel s poletne skakalne turneje v začetku septembra. Do sedaj sem sicer imel nekaj koles, vendar le taka, ki jih ni bilo škoda, s katerimi sem več "skakal", kot se vozil," je povedal Primož, ki celo načrtuje, da bi se jeseni kar s kolesom vozil iz Moravč v Kranj na treninge in v šolo.

Primož pa avta in kolesa sedaj ne bo videl skoraj mesec dni, saj je moral v sredo že na pot proti Norveški: "Čaka nas pet tekem za svetovni pokal. Nočem govoriti o tem, kakšne uvrstitve bom dosegel, ker tega ne bom nikoli napovedoval, potrudil se bom, tako kot se bodo potrudili tudi vsi ostali v naši ekipi. Moram sicer priznati, da veliko raje skačem na snegu kot na plastičnih skalnicah. Gotovo pa je res, da so poletne tekme dobra priprava na zimo, vidiš, kje si, kako skačejo tekmeci. Težko pa je narediti pravo primerjavo, saj ima večina skakalcev iz drugih držav svoje poletne skakalnice, mi pa smo vezani na treninge v tujini, ker te skakalnice nimamo," je priznal Primož.

Od začetka tega meseca pa je stalni spremljevalec Primoža Peterke njegov **manager Bojan Urh,** ki skrbi, da bi Primož ob številnih obveznosti do sponzorjev in novinarjev lahko v miru mislil na najvažnješe, na treninge in tekme: "Primoževo skakanje je stvar stroke, moja dolžnost pa je, da skrbim za njegove materialne dobrine, in da skrbim za stike z novinarji, ki se pogosto želijo pogovarjati s Primožem. Pred kratkim nam je uspelo podpisati sponzorsko pogodbo z Intalom Petrovče, z Bojanom Juvanom, ki je Primožu podaril avto, danes s kolesarskim centrom Zevnik. To so dobrine, ki bodo pripomogle k njegovi psihični razbremenitvi, njegova edina dolžnost je, da bo dobro treniral in skakal. Žal pa mi je, da moram povedati, da Primož za vse uspehe v minuli sezoni s strani Smučarske zveze ni bil nagrajen, kot narekujejo pravila. Glede na razmere, ki so takrat vladale v vodstvu nordijskih reprezentanc (menjava direktorjev), moram sedaj ugotoviti, kdo je kriv, da Primož za minulo sezono ni dobil zaslužene denarne nagrade. Dobil je skromno nagrado kluba, Elana, nekaj praktičnih daril, od Smučarske zveze pa niti tolarja," pravi manager Bojan Urh.

V. Stanovnik, foto: T. Dokl

V Škofji Loki bo jutri pokalna tekma v gorskem teku

VZPON NA LUBNIK NE BO LE IZLET

Najboljši slovenski gorski tekači se bodo pomerili za slovenski pokal, posebna kategorija pa je razpisana tudi za domačine

Škofja Loka, 16. avgusta - Lubnik, s svojo kočo na vrhu, je sicer priljubljena izletniška točka Ločanov (pa tudi Kranjčanov, Ljubljančanov in še koga), vendar pa jutri vzponi nanj ne bodo prav nič izletniški. V peti letošnji tekmi za pokal Slovenije se bodo namreč pomerili najboljši slovenski gorski tekači in tekačice, tekma pa bo še posebno zanimiva in pomembna zato, ker bo hkrati tudi izbirna tekma reprezentance za nastop na svetovnem pokalu v Telfesu konec tega meseca.

Tekmovanje pa ne bo izziv le za gorske tekače, ampak tudi za organizatorje, Športno društvo Puštal, ki se je komaj leto dni po začetku dela lotilo organizacije velikega tekmovanja. "Mladi, ki smo se zbirali na športnem igrišču in ob njem v Puštalu, smo želeli, da se v Škofji Loki nekaj dogaja, da bi bilo čimveč športnih prireditev. Ker pa moraš biti za organizacijo takšnih stvari pravna oseba smo se odločili, da organiziramo svoje športno društvo. Udeležili smo se tekme v streetballu, naša prva večja organizacijska naloga pa je prav jutrišnji Tek na Lubnik," pravi **predsednik ŠD Puštal Aleš Platiša.**

V društvu je zaenkrat nekaj več kot dvajset članov, za organizacijo tako velikega tekmovanja z blizu sto udeleženci, pa potrebujejo vsaj štirideset sodelavcev. Na pomoč so jim priskočili domači radioamaterji, člani gorske reševalne službe, zdravstvene službe, pa seveda prijatelji športa, ki jih v Škofji Loki ni malo. "Veliko razumevanja smo imeli tudi pri domačem županu Igorju Drakslerju, ki je razumel našo željo po organizaciji tekme in nam pri tem tudi pomaga. Tako so glavni pokrovitelji tekmovanja Občina Škofja Loka, Almos in Lokaterm, poleg tega sodelujemo tudi s Turističnim društvom in Krajevno skupnostjo, poiskali pa smo tudi nekaj manjših sponzorjev," pravi **podpredsednik ŠD Puštal Boštjan Potočnik,** ki je tudi sam gorski tekač in bo na tekmi poleg organizatorja tudi tekmovalec.

Sicer pa gorske tekače jutri, 17. avgusta, v Škofji Loki čaka 9,5 kilometrov dolga proga, s štartom na Mestnem trgu, vzponom na Loški grad, Kobilo in Stari grad ter spustom v Vincarje, od koder bo sledil vzpon do Gabrovega in nato do koče na Lubniku, kjer bo cilj. Nastopili bodo moški in ženske v šestih kategorijah, posebno kategorijo pa so razpisli tudi za domačine: Ločane in okoličane, pri katerih je gorski tek izredno priljubljena rekreativna športna panoga. Štart teka bo ob 10. uri, razglasitev pa ponovno sredi mesta okoli 13.30 ure. Tako za športnike kot vse ostale Ločane pa bo zvečer na igrišču v Puštalu še športno - zabavna prireditev.

V.Stanovnik

HOKEJ

DANES ZAČETEK SEZONE

Jesenice, 15. avgusta - S prijateljsko tekmo med prvim moštvom Acronija Jesenice in HK KAC iz Celovca, se danes ob 19. uri v dvorani Podmežakla začenja letošnja hokejska sezona v Sloveniji. Jeseničani, ki so v nedeljo prišli iz gostovanja na Spartakovem turnirju v Moskvi, se bodo predstavili z novimi ruskimi okrepitvami, moštvo pa bo spet vodil Sergej Borisov ob pomoči Draga Mlinarca.

Druga tekma v dvorani Podmežakla bo v nedeljo ob 19. uri, ko se bo druga jeseniška ekipa predstavila v dvoboju z moštvom HK UHTA iz Rusije, v ponedeljek ob 19. uri pa bo prva ekipa igrala z moštvom HK VSV iz Beljaka. V torek bo v Podmežakli še drugo srečanje druge ekipe z rusko UHTO.

Že prihoddnji četrtek, 22. avgusta, pa se na Bledu začenja letošnja poletna hokejska liga. Več o tem tekmovanju pa bomo zapisali v torkovi Stotinki. • **V.S.**

VATERPOLO

ZNANI POTNIKI ZA CARIGRAD

Kranj, 15. avgusta - Vodstvo slovenskih vaterpolskih reprezentanc je določilo petnajst igralcev, ki bodo barve Slovenije zastopali na Evropskem mladinskem prvenstvu, ki bo od 17. do 25. avgusta v Carigradu.

Na spisku, ki bo predložen vodstvu prvenstva, so se poleg strokovnega vodstva, ki ga sestavljajo selektor slovenskih reprezentanc **Tomo Balderman**, trener **Igor Štirn** in pomočnik trenerja **Robert Grubišič**, uvrstili še: **Uroš Čimžar** (1978 - VK Triglav), **Roland Medica** (1979 - VK Koper), **Jure Kern** (1979 - VK Triglav) - **vratarji,** ter igralci: **Erik Bukovac** (1978 - VK Triglav), **Beno Bilalovič** (1978 - VK Probanka Leasing Maribor), **Bojan Vržan** (1977 - VK Koper), **Teo Galič** (1978 - VK Triglav), **Branko Klančar** (1978 - VK Triglav), **Boštjan Košir** (1979 - VK Triglav), **Matej Nastran** (1979 - VK Triglav), **Klemen Podvršček** (1979 - VK Triglav), **Sanel Puškar** (1979 - VK Triglav), **Matej Ramovš** (1979 - VK Triglav), **Gašper Stružnik** (1978 - VK Triglav) in **Klemen Štromajer** (1978 - VK Triglav).

Razpored bo za naše na prvenstvu, na katerem igrajo letniki 1977 in mlajši, izredno težak, saj je prvi nasprotnik reprezentanca Rusije, nato sledi srečanje z vedno neugodnimi Italijani in nato še srečanje z reprezentanco Nizozemske. Po morebitnem uspehu v predtekmovanju pa naše čaka še težje tekmovanje, saj se bi priključili skupini, v kateri bodo nastopale reprezentance Madžarske, Hrvaške, Turčije in Češke.

Po dobrih pripravah in po razpoloženju med igralci lahko računamo na ponovitev uspeha iz lanskega leta, ko je kadetska reprezentanca osvojila 10. mesto. **J. Marinček**

NOGOMET

PRVI KROG ZA MLADINCE, KADETE IN DRUGOLIGAŠE

Kranj, 16. avgusta - Ta konec tedna se začenja letošnje ligaško tekmovanje tudi v **2. SNL,** kjer imamo Gorenjci dva predstavnika: ekipo Nakla in BS Tehnik iz Domžal. **Naklanci** v prvem krogu gostijo Dravo, tekma pa bo v nedeljo ob 17.30 uri. Tudi **Domžalčani** prvi krog igrajo v nedeljo ob 17.30 uri doma, v Domžale pa prihaja ekipa ŠET Vevče.

Že jutri, v soboto, pa prvi krog igrajo tudi mladinci in kadeti v 1. slovenski ligi. Gorenjsko bosta zastopali ekipi Triglav - Megamilk. "Mladinci bodo letos nastopali pod vodstvom našega prvega profesionalnega trenerja Marka Trebca, kadete pa bo vodil trener Aleš Kenda. Obe ekipi sta lani dosegli največji uspeh v zgodovini kluba, saj sta bili tretji in četrti, mladinci pa so prišli tudi med štiri najboljše v pokalu. Kadetov imamo letos kar 28, mladincev pa 18, od tega jih šest občasno igra tudi za člansko moštvo. Trenirali so dobro, obe ekipi pa računata, da bosta tudi letos ponovili lanski uspeh, to je vrh obeh lig," je pred začetkom sezone povedal **direktor NK Triglav Creina Miran Šubic.**

Prvi letošnji tekmi bosta kadetska in mladinska ekipa Triglav - Megamilk odigrali doma in sicer jutri z ekipama Mure. Tekma kadetov se bo začela ob 15.30 uri, tekma mladincev pa ob 17.30 uri. • **V.S.**

VABILA, PRIREDITVE

Tekma na 22-metrski skakalnici - Jutri, 17. avgusta, ob 20. uri, se bodo v okviru tekmovanja za XXV. Pokal Kranja v smučarskih skokih na Gorenji Savi pomerili dečki do 11 let. Tekma bo na 22-metrski skakalnici.

Balinarski maraton v Podnartu - Balinarski klub Podnart bo od danes do nedelje organizator tradicionalnega balinarskega maratona med ekipama Podnarta in Ljubnega. Danes ob 15. uri bodo člani obeh ekip z raftingom pristali pod mostom v Podnartu, maraton pa se bo začel ob 16. uri in bo trajal dva dni, do nedelje do 16. ure. Obe ekipi bosta vseskozi potrebovali vztrajno pomoč navijačev!

Malonogometni turnir BOCA JUNIORS - MNK CABJ - Peter Grašič iz Škofje loke bo prihodnjo nedeljo, 25. avgusta, organizator malonogometnega turnirja za pokal Boca Juniors. Zadnji rok za prijavo je četrtek, 22. avgusta, ko bo ob 20. uri zvečer žrebanje v gostilni pri Godču pri Svetem Duhu. Prijave zbira Miloš Avdič (326 - 532).

Selca open - Športno društvo Selca bo v soboto, 24. in v nedeljo, 25. avgusta, organizator športnega vikenda "Selca open". Tako bodo na športno rekreacijskem kompleksu pripravili teniški turnir z nagradnim skladom 4 tisoč DEM ter nogometni turnir v malem nogometu na travi. Prijave za oba turnirja zbirajo do 19.avgusta po telefonu 67 - 776 (igrišče Rovn), žrebanje za oba turnirja pa bo 20. avgusta ob 20.uri.

Nadaljevanje balinarskih lig - Po dobrem mesecu dni odmora bodo balinarji jutri nadaljevali ligaška tekmovanja. Ekipa Trate v super ligi odhaja na gostovanju k ekipi Šiške, v I. ligi bo na Jesenicah tekma med domačo ekipo in Slogo, v Kranju med Hujami in Hrastom, v Radovljici med Radovljico Alpetour in Jadranom H.K. v Kamniku pa med Virtusom in Svobodo. V II. ligi - vzhod Bistrica gostuje pri Bičevju, Tržič gosti Zarjo, pri ekipi Primskovega pa bodo gostovali Trata mladi. Tekme v I. in II. ligi se bodo začele ob 9. uri dopoldne. • **V.S.**

SKB BANKA D.D.
Telekom Slovenije
mobitel
SUBARU
BTC
GorenjskiTisk
PETROL
DELO
Mercator
HYUNDAI
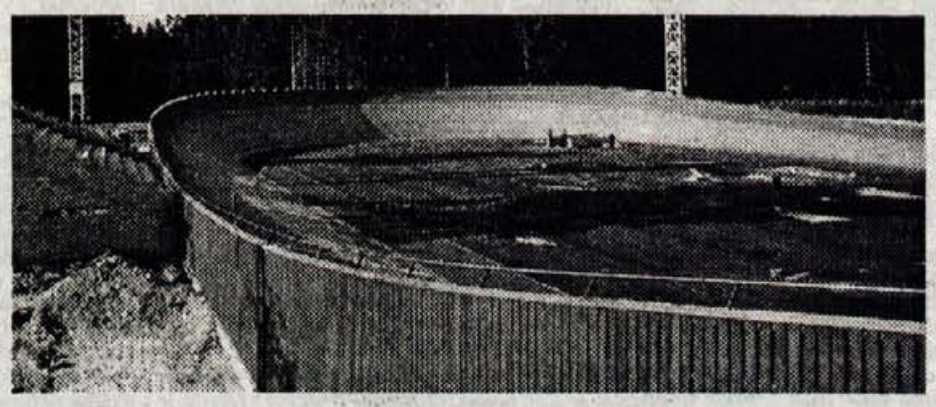
SVETOVNA MLADINSKA PRVENSTVA V KOLESARSTVU
NOVO MESTO 10. - 18. 8. 1996

Mala država za svetovne popotnike

Marko Jenšterle, zunanji sodelavec

V dnevniku Republika so pred dnevi v komentarju opozorili, da je slovensko zunanje ministrstvo v zloženki z najpomembnejšimi podatki bralce obvestilo tudi o tem, da si slovenski državljani diplomatsko in konzularno pomoč v državah, kjer nimamo svojih diplomatskih predstavništev, lahko poiščejo pri diplomatskih predstavništvih Republike Avstrije. Komentator Igor Mekina je nato v tekstu navedel vrsto dejstev, ki po njegovem mnenju zahtevajo previdnost pri odnosih z Avstrijo, njegova osrednja teza pa je bila, da si naša severna soseda s tem pač krepi svoj politični in gospodarski vpliv v naši državi.

Strah pred Avstrijo je razumljiv, vendar je hkrati vsem znano, kako je Slovenija ravno z avstrijsko diplomatsko pomočjo uspešno zakoračila proti samostojnosti. Naš nekdanji zunanji minister dr. Dimitrij Rupel je na mednarodne sestanke hodil kot spremljevalec avstrijske delegacije, ker ga je tedaj v Beogradu na vsak način hotel onemogočiti zvezni zunanji minister Budimir Lončar. Avstrija nam je v ključnih trenutkih brez dvoma močno pomagala, seveda pa se moramo zavedati, kako pri vsaki politiki obstajajo povsem konkretni interesi.

Avstrijci jih navsezadnje glede Slovenije niti ne skrivajo, zato ostaja predvsem na nas samih, koliko bomo iz te zveze potegnili koristi in čim manj izgubili.

Slovensko zunanje ministrstvo je na omenjeni komentar reagiralo že čez nekaj dni in v svojem pojasnilu med drugim zapisalo, da gre predvsem za pomoč v nujnih primerih, ter da je to praksa malih držav z manjšim številom diplomatsko konzularnih predstavništev. Do sporazuma med Slovenijo in Avstrijo je prišlo še pred mednarodnim priznanjem naše države, doslej pa so s tem že marsikateremu Slovencu prihranili številne neprijetnosti.

Slovenija je pač ena najmanjših držav na svetu in si kot taka nikakor ne more privoščiti razvejane diplomatsko konzularne mreže. Še posebej pa ne v tistih delih sveta, kjer nimamo neposrednih interesov. Hkrati s tem velja, da so Slovenci izredno potujoči ljudje in se zelo radi podajajo v širni svet, kjer se jim seveda dogajajo različne stvari. Kaj naj stori recimo nekdo, ki sredi Afrike izgubi potni list, v bližini pa ni našega veleposlaništva? V takih primerih so seveda Avstrijci s svojo ambasado več kot dobrodošli.

Resnici na ljubo je treba dodati tudi, da Slovenci kakšne velike izbire pri tovrstnih zastopnikih v tujini nimamo. Lahko se seveda obrnemo na Italijane, s katerimi pa imamo več nerešenih stvari, kot z Avstrijci.

Zunanje ministrstvo vsake države naj bi pač ščitilo svoje državljane v tujini in to rešuje na različne načine. Tudi s sporazumi z drugimi državami. Hkrati s tem pa je stvar naše notranje in zunanje politike, da natančno določita mejo med varovanjem državljanov in političnim vplivom.

Slovenska zunanja politika se seveda mora zavedati tega, da imajo vse naše sosede željo po širitvi svojih vplivov na našem ozemlju, kar pa ni problematično, saj navsezadnje tudi mi skušamo v svet prodreti ravno preko njih. Ostati zaprt pod Alpami je najslabše, kar se nam lahko zgodi. Zapiramo pa se tudi s tem, če povsod okrog sebe vidimo same strahove. Če namreč na tehtnico postavimo našo popolno neodvisnost od sosednje Avstrije ali čimboljšo zaščito Slovencev v svetu, potem je več kot jasno, da odtehta druga stvar. Kaj bi nam sicer pomagala samostojnost, če bi naši državljani v tujini v nujnih primerih zaman iskali pomoč. Dejstvo je namreč, da je Slovenija premajhna in prerevna, da bi lahko na vsakem koncu sveta skrbela za svoje svetovne popotnike.

Dolgo, vroče poletje

(En župan afne gunca)

Peter Colnar, zunanji sodelavec

Nič ne pomaga! Kranjčani imamo, kljub sramežljivemu soncu, svoje dolgo vroče poletje! Kranjski župan že vse poletje skrbi za nadpovprečno temperaturo.

Preprosto in razumljivo! Bližajo se volitve in zato tudi sedaj na sebi svojevrstne načine skrbi, da ga ljudje ne pozabijo.

Najprej je doživel pravi šok! Pokazalo se je namreč, da tudi novinarji niso več tisto, kar so nekoč bili! Medtem ko je včasih z lahkoto z različnimi triki hitro pritegnil pozornost novinarjev in vse slovenske javnosti, se je letos nekje nekaj zalomilo.

Kranjčani so se sicer muzali in smejali ob pogledu na županovo domačijo v času njegovega dopusta. Vhodna vrata je založil s cementnimi zidaki in gradbenim železom. A glej zlomka, nihče od "raziskovalnih" novinarjev tega ni niti opazil! Groza! Pa ja niso župana enostavno ignorirali!?

Gospod Gros ni vrgel puške v koruzo! Novinarjem je pokažal vetra! Le kdo jim je predpisal počitniško lenarjenje!?

V mestni center je poslal ekipo, ki je enostavno odpeljala stole in mize neposlušnih gostincev. Kaj se to pravi!? Jih je kdo pooblastil, da bodo oni namesto župana afne guncali? Kaj potem, če mestni svet ni sprejel županovega cenika za plačilo najemnine mestne zemlje pred lokali? Mestni svet naj si kar misli! Saj tudi županovega predloga pravilnika o zaračunavanju poslovnih prostorov ni sprejel, pa ga župan enostavno izvaja...

So gostinci res mislili, da bo župan ubral normalna pravna pota? Saj ni zmešan! Lahko bi (celo) izgubil! Zopet se je poslužil nasilja in dal enostavno "pospraviti" pred lokali, sedaj pa naj imajo advokata, pa pravno državo, o kateri je župan že večkrat povedal, da je ni. Kar z njim naj afne guncajo! Ve se, kdo ima od tega korist...

Ker so novinarji nekaj časa zabušavali, jim sedaj ne da oddiha. Na atraktivni nasilni način je prevzel športni stadion in kopališče. Kaže, da se nič več ne zanese na novinarsko iznajdljivost. Jih je kar sam pozval, da naj prisostvujejo edinstvenemu dogodku? Za novinarsko stroko se je na posnetku POP TV kar nekam poniževalno videlo, ko je župan v obkrožen z novinarji korakal proti stadionu... Nekatere ima med med svojimi navijači zaradi različnih koristi. Z ostalimi je lahko, saj si ne morejo privoščiti, da bi ostali brez "veledogodka" kranjskega dolgega vročega poletja.

Sicer pa bo župan že še poskrbel, za novo medijsko pozornost. Na vrsti je še športna dvorana, dogodkov okoli kopališča pa še ni konec, a žal...

Le kako bo župan ukrepal proti "onim zgoraj", ki nočejo poslati prave poletne vročine, da bi bili Kranjčani bolj občutljivi na zaprto letno kopališče. Pravzaprav gre za nov umotvor, ki spominja na kozlovsko sodbo v Višnji Gori. Ravno, ko so kozla naučili živeti brez hrane, je poginil.

Kranjski župan je "naučil" Športno zvezo, da vzdržuje letno kopališče brez denarja. Ker je zato "odpovedala" pri vodenju kopališča, je zaigral vlogo prizadetega skrbnika in ji ga vzel.

Kako naprej? Bo "crknila" Športna zveza pred poletjem? Bo sedaj župan dajal občinski denar za vzdrževanje kopališča in športnih objektov, namesto, da bi z njim gospodinjil in ga "plemenitil" po njemu znanih poteh?

91

USODE

Piše: Milena Miklavčič

ALI JE ŽLAHTA RES RAZTRGANA PLAHTA?

Včasih me prav zaboli, ko me kdo pocuka za rokav in me vpraša: Kje ti še uspe najti toliko krutih usod? Kot bi živeli ljudje, ki imajo težko življenje nekje na Marsu in ne tu - okoli nas. Po pravici povem, da tudi sama šele danes vidim, kako pravzaprav živimo - kaj vse nosimo v svojih dušah, ki molče trpijo in le čakajo, da se bo nekoč tudi zanje zgodil čudež. Drugače pa smo navajeni, da hodimo drug mimo drugega, se ne vtikamo v probleme, ki jih mimogrede opazimo pri sosedu in ni nam kaj prida mar, ko v nočeh slišimo jok, razbijanje in glasne klice na pomoč.

Toda potem, nenadoma, pride trenutek, ko bolečine ne moremo več nositi v sebi. Postane je preveč. Enostavno se nam zdi, da se bomo zadušili, če je ne bomo vsaj malo odvrgli in preložili na druga ramena.

Mogoče me je zato poklicala tudi Renata. Ni mi rekla, da bi mi želela povedati svojo zgodbo. Enostavno me je vprašala, ali ji lahko pomagam. Njen glas je bil tih in boječ, kot bi se bala, da bo zdaj zdaj kdo stopil skozi vrata in jo odkril pri nečednem delu.

Srečali sva se v Škofji Loki. Čeprav je bila daleč od doma, se je kar naprej ozirala okoli sebe, ker se je bala, da bi zagledala kakšnega znanca.

"Ničesar nimam," je planilo iz nje, "ne službe ne denarja, ne doma."

Krčevito se je trudila, da ne bi zajokala. V očeh so se ji nabirale solze in trepetala je. Potem je bila nekaj trenutkov tiho in med tem časom sem jo opazovala. Na tihem sem pomislila, kako ima tako lepa ženska sploh lahko take težave! Stara je bila blizu štiridesetih, toda kazala jih je veliko manj. Končno se je umirila in počasi začela pripovedovati o sebi. Rekla je, da po resnici in brez olepšav. Tako, kot se je v minulih letih dogajalo.

Na Gorenjsko je Renata prišla potem, ko se je ločila od prvega moža. Zakaj je do tega prišlo, ni hotela izdati. Mogoče so bili tisti spomini še bolj boleči, kdo ve?!

"Sedanjega moža sem spoznala pri Živi. Bila sem že več let sama in osamljena. Vsega mi je bilo dovolj. Obrnila sem se na agencijo, ker sem mislila, da bom svoje probleme najhitreje rešila z njihovo pomočjo. Tudi on je bil tam že dolgo časa prijavljen. Bil je kmet, toda to me sploh ni motilo. Že od malega sem bila navajena, da so govorili, da so kmetje pošteni in delavni. Mogoče res malo bolj trdi, toda nič zato. Ko me je prvič povabil na zmenek, sem privolila, čeprav so mi ženske na Živi branile. Trdile so, da gre vse preveč na hitro, in da to ni dobro. Nisem se ozirala nanje, saj je bilo tudi meni všeč, da sem imela družbo. Imela sem nekaj smole in sem morala ravno v času najinih zmenkov na manjšo operacijo v bolnišnico. Toda Janez je bil vztrajen in me je tudi tam našel. Prosil me je in moledoval, naj vendar privolim. Da bova poskusila, kako bova lahko v dvoje orala skozi življenje. Njegove besede so me božale in verjemite, da sem bila zelo srečna. Ne morem reči, da sem ga ne vem kako ljubila, toda upala sem, da bo tudi to prišlo. ***"Renata je bila dolga leta po ločitvi navajena živeti sama. Družbo ji je delala le hčerka, s katero sta se dobro razumeli. V bolnišnici je imela dovolj časa, da je premišljevala o Janezu. O tem, zakaj je kar naprej tako tih in tudi o tem, zakaj so se mu ulile solze, ko je kolebala. Prepričevala se je, da bosta srečna. Da bo vsaj ona naredila vse, da bo tako.***

"Ko me je prvič pripeljal domov, je bilo grozno. Vsi so me čudno gledali. Moj največji greh je bil ta, da sem bila "ta spodnja" in to je v trenutku zbilo mojo ceno. Po drugi strani so bili domači tudi malo šokirani. Janez je bil že v letih, ko moški ponavadi ostanejo sami, on pa je kar naenkrat ravnal drugače! Doma je živel še brat, ki je le zmajeval z glavo, ko me je gledal. Imelo me je, da bi se obrnila in nikoli več ne prestopila tistega praga. Toda nekaj me je zadrževalo, da tega nisem naredila. Janez me je vsake toliko časa prav milo pogledal, kot bi mi hotel vliti korajžo. Ogledovala sem se okrog sebe in čudno se mi je zdelo, kako je mogel vsa ta leta preživeti v tisti hiši. In čutilo se je, da povsod manjka ženska roka."

Renata in Janez sta se poročila že dober teden po tistem, ko sta se seznanila. Janez je bil preveč nestrpen in ni hotel čakati niti dneva več.

"Toda že na poroki se je začelo. Vsi so se me izogibali in šušljali za mojim hrbtom. Trpko sem se zavedala, da ni vse tako, kot bi moralo biti. Ti njegovi sorodniki!

Nagajali so mu že s tem, ker mu ni nihče hotel iti za pričo. Obračali so mu hrbet, ko je trkal zdaj pri enem, zdaj pri drugem. Samo da sem pogledala okoli sebe, sem videla njihove posmehljive oči, ki so me prebadale in mi govorile, daj, umakni se, saj vidiš, da te ne maramo. Poročni šopek sem želela imeti za spomin, zato mi ni bilo vseeno, ko se je vnel prepir, kaj bodo oni naredili z njim. Nekateri so celo želeli, da bi ga Janez odnesel na mamin grob. Kako se mi je to zdelo prostaško! Želela sem, da bi se Janez zame zavzel, toda nič takega se ni zgodilo. Čez čas je, skupaj z ostalimi moškimi, nekam izginil, da sem obsedela sama - tujka med njegovimi sorodniki..." Renata je imela dobro službo, toda s prihodom na moževo kmetijo jo je morala pustiti. Pri meni boš imel vsega dovolj, ji je govoril Janez, ko ji je pripovedoval, kam se je omožila.

"Ne morem reči, da me takrat ni imel rad. Tudi moja hčerka se mu je prirasla k srcu, priznam. Veliko časa sva prebila skupaj. Največ pri delu, ki ga nikoli ni zmanjkalo, včasih pa sta tudi govorila o načrtih za v prihodnje. Zdelo se mi je prav, da se tudi midva lotiva nove hiše. Zakaj bi jo imel samo brat, mi pa bi morali živeti v tisti stari? Janez se je strinjal. Toda spet so prišli na vrata njegovi sorodniki in godrnjali, češ a sedaj boš pa podrl našo rojstno hišo. Janez je stal med dvema ognjema. Razumljivo je, da je popustil tistim, ki jih je bolje poznal... In tako smo začeli le popravljati staro. Težko delo je bilo to... Garala sem kot moški in ni me bilo sram nobenega dela. Le potem sem za nekaj časa izginila, ko je bilo potrebno pripraviti malico ali kaj podobnega."Renata je imela s sorodniki slabe izkušnje še iz prvega zakona.

"Prisegla sem si, da se bom v drugo poročila le s takim, ki ne bo imel nikogar. Pa se mi je zareklo, tako kot se rado zgodi! Janezov brat se še zmeraj ni hotel odseliti v novo hišo. Zdelo se mi je, kot bi nama rad nagajal. Tudi njegova žena je čakala na vsako priložnost, da so se vneli prepiri. Dve gospodinji pod eno streho sta iz dneva v dan prinašali nove razprtije in vsem je zavrela kri že ob najmanjšem vzroku. Tako življenje se mi je zdelo nevzdržno. Prosila sem Janeza, naj vendar že nekaj stori."

Renata je nato s trpkim glasom pripovedovala, kako je "ta mlada" poklicala socialno službo na pomoč, ker naj bi jih Renata podila stran.

"Mar je bilo tega treba?" se še danes sprašuje Renata. "Imela sta novo hišo, ki ju je čakala, v stari hiši pa smo hodili drug po drugem. Zmeraj mi je hudo, ko se spomnim, kako sta izkoriščala Janeza. Ta pa se tega ni zavedal!"

"Potem se je vnel prvi resnejši prepir med nama. Prišlo je tako daleč, da je mož snel s prsta prstan in ga vrgel stran. Nato se je molče obrnil in brez besed izginil."

Renata se je počasi začela zavedati, da se njuna ljubezen, ki ni imela pravih temeljev, začenja rušiti. Poskušala je vse nemogoče, da se to ne bi nadaljevalo: molčala je, ko so jo napadali, ugodila je vsaki moževi želji, če je le lahko... Toda nič več se ni dalo pomagati.

"Sedem let sem bila pri hiši in nenadoma moje delo ni bilo nič vredno. Zdelo se mi je, da so sorodniki možu dokončno "oprali" možgane. Kar na lepem me je tudi on začel zaničevati, ker nisem "naša". V postelji se je obrnil stran... Vse to je pripeljalo tako daleč, da sem se morala preseliti v drugo sobo. Molče sem trpela. Tudi to, da so od hiše odgnali mojo hčerko... Tudi to..."

Med njima je prišlo do prvih udarcev. Pritekla je kri, na vratih so se prikazali policisti. Vsega je bila kriva Renata!

"Zato sem zbežala... že dvakrat... toda vsakič me je nekaj priganjalo nazaj... Toliko mojih žuljev je v tisti veliki hiši, ki sva jo zgradila skupaj...! Toda... nekaj pa moram vendarle narediti... mar naj bom na starost prepuščena na milost in nemilost okrutnemu ravnanju z menoj?!"

V Renatinih žalostnih očeh je bila ena sama prošnja: pomagajte mi!

Ali bi ji lahko?! Mogoče bi lahko to naredili skupaj?!

PREJELI SMO

Živila rastejo, vstopnic pa vendarle ne prodajajo

Če bi se v Živilih ukvarjali z gledališčem ali morda z opero, potem ne bi bilo zagat. Med drugim bi prodajali tudi vstopnice! Ker pa so Živila trgovsko podjetje in ker se ukvarjajo s trgovsko dejavnostjo, prodaja vstopnic ni v njihovi "pristojnosti". In zato tudi ne morejo prodajati vstopnic za gorenjsko metropolo.

"Živila zahtevajo milijon mark za parcelo na Primskovem, toliko naj bi torej stala vstopnica v gorenjsko metropolo," *je v intervjuju, objavljenem v Gorenjskem glasu, dne 13. avgusta 1996, izjavil gospod Rutar, direktor Emone Merkur iz Ljubljane. Ta izjava ne ustreza resnici iz naslednjih razlogov.*

Živimo v tržnem gospodarstvu. Živila na trgu ne prodajajo vstopnic, prav tako pa tudi ne "nagajajo" konkurentom. Gre preprosto za konkurenčni nastop na trgu.

Kot drugo je potrebno obrazložiti, da Živila ne zahtevajo milijon mark samo za parcelo, ki bi Emoni Merkur omogočila dostop do njenega novega nakupovalnega centra na Primskovem v Kranju, ampak je v to ceno vključena tudi prodaja prodajalne Živil ter vseh ostalih prostorov v objektu, ki jih je Živila pošteno odkupila od Kmetijske zadruge Sloga. Živila so dodatne prostore in zemljišče kupila izključno zaradi zgraditve sodobnega svojega supermarketa na Primskovem. Zato ni v interesu Živil, da bi svojo zemljo in objekte prodajala "po koščkih", pač pa bo v skladu z načeli "ponudbe in povpraševanja" celoten kompleks prodala najboljšemu povpraševalcu. Smo pač na trgu in upoštevati je potrebno interese obeh strani.

Živila Kranj so bila včasih res "majhno podjetje", vendar so to stopnjo hitro prerasla. Žal se nekaterim, tudi Kokri, bivšemu podjetju gospoda Rutarja, dogaja prav nasprotno. Živila so po dosledno izvedenem lastninjenju postala delniška družba, s številnimi prodajalnami, z uspešnim hipermarketom v Brežicah in z močno grosistično dejavnostjo. V zelo kratkem času nameravajo Živila tudi v Naklem urediti pravi "cash and cary" center, na Kokrici pa pripravljajo projekte za večji nakupovalni center. Konec septembra pa bodo na Parmovi v Ljubljani odprli še en sodoben hipermarket, s približno 2000 m2 prodajne površine. To bo tudi največja prehrambena trgovina v Sloveniji v izključno slovenski lasti.

Namesto zaključka: Živila ne prodajajo vstopnic, ne nagajajo, temveč prodajajo, in to vedno bolj uspešno.

Peter Zavrl,
pomočnik generalnega direktorja

Odgovor na članek novinarke D. Sedej

(Gorenjski glas, torek, 6. avgusta 1996, stran 26)

Novinarka Gorenjskega glasa D. Sedej piše o poteku čistilne akcije, katere pobudnik je bil Tone Fornezzi in je potekala od Mojstrane do Vrat.

Ko sem zagledal v Mojstrani skoraj vso komunalo občine Kranjska Gora in številne nove kombije, ki so vozili na relaciji Mojstrana - Vrata, se nisem mogel več zadržati, da ne bi Fornezziju izrekel dva grda stavka. Razjezilo me je zato, ker v okolici Aljaževega doma vedno čistimo in pobiramo smeti in skrbim, da se vse, tudi tiste, ki jih planinci prinesejo z gora in odvržejo v kontejner, odpeljejo na komunalno deponijo. Planinskega društva Dovje - Mojstrana v tej akciji niso nič obvestili, potem pa pridejo in čistijo počiščeno. Ko sem nekaterim udeležencem rekel - brez kričanja, da okrog Aljaževega doma ni kaj pobirati, naj vrečke odložijo, je ena od udeleženk dejala, da res ni smeti, in da ne ve, zakaj so prišli v Vrata. Glede izjave, da so v Aljaževem domu nezaželeni, pa je čista laž - vrata Aljaževega doma so bila in bodo odprta vsakomur s poštenimi nameni in prav zares "zaenkrat še ni zasebna last nikogar", kot je navedeno v članku. Glede naslova "Posušite se tam, kjer ste se zmočili", nihče od prisotnih v domu tega ni izjavil, če pa kdo od premočenih udeležencev ni mogel v postojanko, je morda vzrok, da je bil prostor natrpan s planinci, drugi prostor pa je bil zaseden z opremo filmske ekipe, ki je pozno v noč tu še snemala film "STEBER".

Novinarka tudi piše o lanskoletni proslavi ob 100-letnici Aljaževega stolpa. Ko sem od predsednika PZS g. Andreja Brvarja zvedel, da slovesnost pripravlja Tone Fornezzi - Tof, sem mu dejal, da Tof ni oseba primerna za vodenje take slovesnosti. O tem smo govorili tudi na sestanku Planinskih društev gorenjske regije - kar je tudi v zapisniku. Sklep je bil, da je dosti sposobnih planincev, ki bi to častno nalogo dobro opravili. Tudi na tiskovni konferenci v Ljubljani, kamor sem bil vabljen in je bil prisoten tudi g. Tone Fornezzi - Tof, sem povedal mnenje predstavnikov PD Gorenjske regije. Ker v scenariju prireditve ni bilo predvideno, da bi na prireditvi lahko pozdravil kdo od predstavnikov Občine Kranjska Gora - kamor vrh tudi spada, sem na Upravni enoti oddelka za notranje zadeve na Jesenicah vložil uradno prijavo za krajšo slovesnost v imenu Občinskega odbora SDSS, ker bi bilo nelogično prijaviti prireditev v imenu PD, ker je le-ta del PZS. S tem sem dosegel, da je lahko župan Občine Kranjska Gora g. Jože Kotnik pozdravil navzoče na proslavi na Kredarici - kar je bil tudi namen moje priglasitve in ne "organiziranje strankarske proslave ali pozdravljanja v imenu strank", kot piše novinarka.

Dovje, 13. avgusta 1996
Stanko Kofler

Odgovor na članek Feliksa Tavčarja

V Gorenjskem glasu dne 9. avgusta 1996 je bil v rubriki Prejeli smo objavljen članek gospoda Feliksa Tavčarja iz Kranja. Prosimo vas, da objavite naše pojasnilo bralcem Gorenjskega glasa.

Uprava za notranje zadeve Kranj je dne 16. avgusta 1996 sprejela pismo gospoda Tavčarja z enako vsebino, kot je bilo objavljeno dne 9. avgusta 1996 v Gorenjskem glasu. Njegovo pisanje smo obravnavali kot pritožbo na delo Postaje prometne policije Kranj in Policijske postaje Kranj.

V postopku reševanja pritožbe smo ugotovili, da očitki pritožnika na račun policije niso utemeljeni. Dne 31. julija 1996 smo gospodu Tavčarju poslali pisni odgovor.

Uprava za notranje zadeve Kranj
Ministrstvo za notranje zadeve Republike Slovenije
Ivan Hočevar,
načelnik uprave,
svetovalec vlade

PLAVA LAGUNA
POREČ
HOTELI • APARTMAJI • KAMPI
POČITNICE V OBJEKTIH PLAVE LAGUNE NISO DRAGE!
CENE POLPENZIONA V NEKATERIH OBJEKTIH B KATEGORIJE:
Paviljoni Bellevue 40,- DEM
Hotel Turist 43,- DEM
Hotel Delfin, Albatros in Galeb 53,- DEM
POPUSTI ZA OTROKE DO 12. LETA STAROSTI DO 50%!
DNEVNI NAJEM APARTMAJEV:
Ciladela (2 osebi) 76,- DEM
Bellevue (3 osebe) 86,- DEM
Astra (4 osebe) 113,- DEM
Vile Špadići (6 oseb) 136,- DEM
NOVO V 1996. LETU!
• BAZENI V KAMPIH: ULIKA (naturist), ZELENA LAGUNA in BIJELA UVALA!
• NIŽJE CENE PIJAČ IN A LA CARTE HRANE!
• OBNOVLJENI HOTEL ZORNA!
INFORMACIJE:
Agencija Vašega zaupanja, ali pa:
PLAVA LAGUNA, POREČ
Tel.: 00385/52/410-101, 410-202
Fax: 451-044

Praznično prepolne gorenjske ceste

Prometni infarkt na Gorenjskem

Množica vozil in njihovih potnikov si je za praznični cilj izbrala Gorenjsko. Njene ceste pa niso uspele pogoltniti močno povečanega prometa

Kranj, 16. avgusta - Okrog devete ure dopoldne se je včeraj na glavni prometni žili proti Gorenjski močno povečal promet. Kot smo izvedeli na kranjskem Operativno komunikacijskem centru, so zaradi izredno povečanega prometa na cestninski postaji Torovo z dveh povečali število vstopnih kolon na štiri. Promet se je izredno povečal v smeri proti Črnivcu in Radovljici, na magistralki pred Brezjami pa so zaradi praznika, velikega šmarna, občasno nastali prvi zastoji.

V stoječi koloni so policistom posebne preglavice delali vozniki, ki so kolono prehitevali kar po odstavnem pasu. Na viaduktu Rupovščica se je zgodila manjša prometna nesreča, ki pa je k sreči imela samo materialne posledice. Zaradi zastojev ob nesreči so se nekateri vozniki odločili za obračanje.

Prometnim policistom je na pomoč priskočil helikopter, policisti pa so iz njega s pomočjo megafona voznike opozarjali na zastoje na cesti. Pri opozarjanju na zastoje so policisti za pomoč zaprosili tudi DARS, ki je s premičnimi tablami voznike še dodatno obveščal o zastojih.

Policisti so voznike preko radijskih obvestil vseskozi naprošali, naj se proti Gorenjski podajo rajši po magistralki Ljubljana - Medvode - Kranj ter od Kranja po stari cesti. Vendar pa so po podatkih policije le redki upoštevali omenjena obvestila, rezultat prenapolnjene avtoceste pa je bila potovalna hitrost med štiridesetimi in petdesetimi kilometri na uro.

Policisti so zaradi pričakovanega povečanja prometa svojo službo primerno okrepili, posebej pomembno delo so opravili policisti na motorjih, kot seveda tudi helikopter. Zastoji so se ponovili tudi v večernih urah.

Prav tako kot avtocesta pa je svoj prometni infarkt doživela okolica kranjskega sejmišča.

Praznični prosti dnevi so na sejmišče privabili množico radovednih obiskovalcev, z njimi pa tudi nepregledno količino avtomobilske pločevine. Prazniki so za policiste pomenili vse kaj drugega kot pa počitek.

• U. Špehar

NESREČE

Neizkušenost vodila v drevo

Bled, 13. avgusta - V četrtek nekaj minut čez drugo uro je tridesetletni D.V, z Bleda brez vozniškega izpita vozil osebni avto v okolici Bodešč. Zaradi prevelike hitrosti, neizkušenosti in suma vožnje pod vplivom alkohola je pri hiši z naslovom Bodešče 1 avto začel drseti, po devetindvajsetih metrih pa je trčil v bližnje drevo. Sopotnica in lastnica vozila, triindvajsetletna P.G. je ostala vklesčena v vozilu, iz razbitin so jo rešili gasilci. Sopotnica jo je, kljub temu da nihče od potnikov ni bil pripet z varnostnim pasom, odnesla z lahkimi telesnimi poškodbani, za voznika pa so policisti odredili odvzem krvi. Rezultati analize krvi nam do zaključka redakcije še niso bili znani.

Prometno nesrečni Šenčur

Šenčur, 8. in 9. avgusta - Na Velesovski cesti v Šenčurju se je prav tako v četrtek dopoldne zgodila prometna nesreča, v kateri je otrok M.L. utrpel hude telesne poškodbe. Trinajstletni M.L., ki je stalno prijavljen v Kranju, začasno pa v Šenčurju se je s športnim kolesom vozil po Velesovski cesti. Pri hiši številka 67 v nepreglednem križišču zaradi tri metre visoke žive meje ni zmanjšal hitrostiniti ni prečkal križišča v namišljenem loku.

Zato je s prednjim kolesom zadel osebni avtomobil R5, ki ga je vozila enainpetdesetletna M.Š. Ta je zaradi primerne hitrosti vozilo lahko takoj ustavila, kljub temu pa je M.L. padel in pri padcu utrpel hude telesne poškodbe.

Dan kasneje pa se je v Šenčurju zgodila še ena prometna nesreča. Devetinštiredeset letni M.K iz Hrastja se je z osebnim avtomobilom Ford Escort 16V peljal iz Šenčurja proti avtocestnemu odcepu Kranj - Vzhod. V nepreglednem ovinku, nepregleden je zaradi visoke kuruze, je začel prehitevati pred njim vozeče vozilo, prav takrat pa mu je z Z 128 naproti pripeljal M.N. iz Kranja. Kljub temu da sta oba zavirala je bilo trčenje neizogibno. Ob trku je voznik Forda, ki ni bil pripet z varnostnim pasom, dobil hude telesne poškodbe in se zdravi v ljubljanskem Kliničnem centru.

Pobegnil je

Tržič, 9. avgusta - V petek se je neznani voznik Z 101 bele barve kranjskega registrskega območja vključeval po dovozni poti od hiše z naslovom Zelenica 3 na glavno ulico. Pri zavijanju pa je z zadnjim levim delom avtomobila trčil v tovorni avtomobil. Neznani voznik je kljub temu pobegnil v smeri kranja. Policisti naprošajo vse, ki bi o dogodku ali vozniku karkoli vedeli, naj pokličejo 92.

Rezultati radarskih kontrol

V minulem mesecu so radarji na gorenjskih cestah merili hitrost voznikov kar 183 ur na 306 različnih kontrolnih točkah. Kljub kar veliki toleranci so policisti zabeležili kar 1933 prekoračitev, od tega bodo napisali kar 92 predlogov sodniku za prekrške, 1841 voznikov so kaznovali na kraju samem. Ekstremnih prekoračitev pa policisti niso namerili. **U.Š.**

ROGLA TERME
užitek nedotaknjene narave
Z R E Č E
DRUŽINSKE POČITNICE ZA MALE IN VELIKE ŠKRATE
7 x polpenzion • piknik • pohodniški izleti (Lovrenška jezera) • izlet s kopanjem v Termah Zreče (Rogla) • neomejeno kopanje v Termah Zreče, za otroke brezplačni tobogan (Terme Zreče) • obisk kmečkega turizma • turistična taksa in zavarovanje
Tedenski paketi že od 26.640 tolarjev naprej
NAJEM BUNGALOVOV NA ROGLI IN VIL TERME V ZREČAH
BIVATE 7 - PLAČATE 5
OD NEDELJE DO PETKA V VILAH TERME v dvoposteljnih sobah
polpenzion že za 25.000 tolarjev
UNIOR TURIZEM
Tel.:063/768 20, 768 1107, Fax:063/762 446
Predstavništvo Ljubljana
061/329 264, 061/315 389

☎ HALO - HALO GORENJSKI GLAS ☎ TEL.: 064/223 111

Naročilo za objave sprejemamo *po telefonu 064/223-111, faksu 064/222-917 ali osebno na Zoisovi 1 v Kranju oz. po pošti - do 12.30. ure* **dan pred izidom** *Gorenjskega glasa! Cena oglasov in ponudb v rubriki:* **Izredno ugodna.**

VOZNIŠKI IZPIT MED POČITNICAMI tel.: 22-55-22
AVTOŠOLA B in B

AVTO ŠOLA B in B v Kranju na Begunjski 10, tel.: 22-55-22
Počitniški tečaj CPP se začne v ponedeljek, 19. avgusta, dopoldne ob 9.00 in popoldne ob 18.00.

NAKUPOVALNI IZLETI - GARDALAND — Palmanova 20.8., Madžarska Lenti 24.8., Gardaland ali Aqualand 19., 24.8., možnost plačila na 2 čeka Rozman, tel.: 064/715-249

AVTO ŠOLA ING. HUMAR — Tečaj CPP se začne **v ponedeljek, 19.8. 1996,** ob 9. uri dopoldne in ob 18. uri popoldne. **Tel.: 311-035**

Z AVTOBUSOM NA IZLET — Kopanje v Čatežu, 24.8. Gardaland **Drinovec, tel.: 064/731-050**

NAKUPOVALNI IZLET — Madžarska - Lenti 17.8.; **tel.: 242-356, Konrad**

METEOR d.o.o. 422-781 Cilka tel.: 41-510 — Enodnevni kopalni izlet v Čatež, Gardaland, Pourto Guaro

AVTOŠOLA GOLF KRANJ TEL. 064/324-767 — Kategorije A, B, C in E - vse po ugodnih cenah! vozila: GOLF, POLO, PUNTO, TWINGO, CLIO, R5 itd. Motorno kolo Yamaha 125, in tovornjak MB 814

AVTOŠOLA GOLF ŠK. LOKA TEL. 064/62-44-52 — Izpit za tovornjak, prikolico, avtomobil ali motor? **Vsa vozila imajo klimatsko napravo!**

AVTO ŠOLA GOLF EDINI V SLOVENIJI!
DA VAM POLETI NE BO VROČE, IMAJO VSA VOZILA VGRAJENO KLIMATSKO NAPRAVO!

GOLDI d.o.o. Preddvor Tel.: 45-129 — Izdelujemo protivlomne in okrasne MREŽE za vrata in okna ter balkonske in vrtne OGRAJE **po naročilu.**

OKREPČEVALNICA KEKEC Tel.: 064/84-086 — Nudimo dnevno SVEŽI BUREK, ČEVAPČIČE, PLESKAVICE in SLADOLED. **Titova 28, 4270 Jesenice**

SUPER SEJEMSKA PONUDBA GORSKIH KOLES — Super sejemska ponudba gorskih koles s 5 % popustom. Cena samo 23.105 SIT. Plačilo na 3 čeke. Alpetour REMONT Kranj

SEJEMSKI POPUSTI ZA TELEVIZORJE GORENJE TV že od 44.990 SIT dalje. — **RTV SERVIS ORBITER** - POPRAVILA VSEH VRST TV IN Hi-fi APARATOV, MONTAŽA ANTEN, AVTORADIOV, JEZERSKA C. 22, **tel.: 241-493 - od 9. do 16. ure.**

ODDAJA TRGOVSKIH LOKALOV tel.: 624-221 — V najem oddamo več urejenih prostorov - ok. 130 m2, primernih za trgovsko dejavnost v industrijski ceni v Škofji Loki.

DRSANJE NA BLEDU — V avgustu rekreacijsko drsanje v soboto in nedeljo, med 19. in 20.30 uro. Vstopnina: odrasli 500 SIT, otroci do 10 let 300 SIT. Možnost izposoje drsalk - 400 SIT. Na zgornjem delu športne dvorane parkirišče brezplačno.

GORENJSKA LETNA KOPALIŠČA VAS VABIJO, DA JIH OBIŠČETE

Kranj: odprto: pon. - pet. od 10. do 19. ure; sob, ned, prazniki od 9. do 20. ure; dnevna vstopnica: odrasli 400 SIT, mladina 250 SIT, sob., ned., prazniki: odrasli 500 SIT, mladina 300 SIT; popoldanska vstopnica: odrasli 300 SIT, mladina 200 SIT, sob., ned., prazniki: odrasli 500 SIT, mladina 200 SIT. Otroci do 7 let imajo vstop prost. MESEČNA VSTOPNICA 5.000 SIT.
Radovljica: odprto: pon. - pet. od 10. do 18. ure; sob., ned., prazniki: 10. do 19. ure; vstopnina: odrasli 400 SIT, otroci 300 SIT, popoldanska karta: odrasli 300 SIT, otroci 200 SIT.
Tržič odprto: vsak dan od 9. do 19. ure; ob petkih nočno kopanje od 20. do 23. ure; vstopnina: odrasli 400 SIT, otroci 250 SIT, predšolski otroci 90 SIT, nočno kopanje 250 SIT.
Jesenice: Odprto: vsak dan od 10. do 18.30 ure. Vstopnina: drasli 400 SIT, otroci do 14 let 250 SIT, predšolski otroci 100 SIT; popoldanska karta od 15.30 dalje: odrasli 250 SIT, otroci 250 SIT; MESEČNA VSTOPNICA: otroci do 14 let 2.500 SIT, odrasli 4.000 SIT.
Kropa: odprto: vsak dan od 10. do 18. ure; vstopnina; odrasli 350 SIT, otroci od 7 do 14 let, študenti, dijaki 250 SIT, otroci od 3 do 7 leta 120 SIT.
Kamnik: odprto: vsak dan od 10. do 18. ure; vstopnina: 300 SIT, sob., ned. 400 SIT

POČITNIŠKI URNIK GORENJSKIH KNJIŽNIC V JULIJU IN AVGUSTU

Radovljica: pon. 8. - 19. ure, tor., sre. 8. - 14. ure, čet. 10. - 14. ure, pet. 8. - 14. ure, sob. 8. - 12. ure
Knjižnica B. Kumerdeja Bled: pon., tor., čet., 8. - 14. ure, sre. 8. - 19. ure, pet. 14. - 19. ure
Kranj: pon., sre., čet., pet. 9. - 15. ure, tor. 9. - 17. ure, sobota - ZAPRTO
Jesenice: pon., tor. 8. - 14. ure, sre. 8. - 19. ure, čet., pet. 8. - 14. ure, sobota 8. - 12. ure
Tržič: pon., čet., pet., 9. - 15. ure, tor., sre. 9. - 17. ure, sob. - ZAPRTO
Škofja Loka: pon., tor., sred., pet. ODRASLI 8. - 14.30 ure, mladinski oddelek 8. - 14. ure, čet. 12. - 19. ure - odrasli in mlad. oddelek
Trata: sre. 14. - 19. ure **Železniki:** tor. 15. - 19. ure
Žiri: pon. 14. - 19. ure **Gorenja vas:** čet. 14. - 18. ure
Kamnik: pon., tor. 13. - 19. ure, sre., čet., pet. 9. - 15. ure
Medvode: pon., sre., pet. 13.30 - 19. ure, tor., čet. 8. - 13.30 ure

GLASOV KAŽIPOT

Izleti

Pohod na Sv. Jakob

Preddvor - Turistično društvo Preddvor prireja v nedeljo, 25. avgusta 1996, že osmi, tradicionalni družinski pohod na Sv. Jakob nad Preddvorom. Turistični delavci bodo pripravili pester program pred planinsko kočo Iskra.

Izlet na Prisojnik

Kranj - Planinska sekcija DU Kranj organizira 22. avgusta 1996 ob 5. uri zjutraj planinski izlet na Prisojnik (2547 m). Pot bo vodila iz Kranja preko Kranjske Gore na prelaz Vršič, vračali se boste po južni strani Prisojnika. Prijave z vplačilo 1200 SIT do zasedbe avtobusa.

Kolesarski izlet

Kranj - Kolesarska sekcija DU Kranj organizira v torek, 27. avgusta 1996, izlet s kolesi na Smledniški grad. Pot bo peljala iz Kranja po desnem bregu Save skozi Mavčiče in Zbilje do cilja. Povratek v Kranj bo po levem bregu skozi Trboje. Odhod izpred zgradbe DU Kranj ob 8. uri z dobrimi kolesi.

Izlet na Mrzlo goro

Kranj - PD Kranj organizira in vabi na planinski izlet na Mrzlo goro. Odhod posebnega avtobusa bo v soboto, 24. avgusta 1996, ob 5. uri izpred hotela Creina v Logarsko dolino. Hoje bo približno 8 ur, prijave sprejema pisarna PD Kranj, Koroška 27, tel. 225-184 do srede, 21. avgusta 1996.

Koncerti

Pod Homanovo lipo

Škofja Loka - Danes, 16. avgusta 1996, bo ob 20. uri na Mestnem trgu bosta nastopila Ratko Divjak in mednarodni Jazz quartet.

Pod marelo

Kranj - Danes, 16. avgusta 1996, bo Pod marelo nastopila trboveljska skupina Hiša, ki je prejšnji teden nastopila kot predskupina Cowboy Junkies. Igrajo glasbo v stilu rock'n roll-a a la Neil Young.

14. festival Radovljica '96

Trio Uccellini - Radovljica - Danes, 16. avgusta 1996, bo v radovljiški Graščini ob 20.30 nastopil Trio Uccellini s sopranistko Barbaro Hannigan. Rdeča nit koncerta bodo dela svetovljana Georga Friedricha Haendla.

Radovljica - Jutri, 17. avgusta 1996, bo v radovljiški Graščini ob 20. 30 koncert madžarskega ansambla Keckes Ensemble. Ansambel na izvirnih glasbilih ali njihovih posnetkih predstavlja vokalno inštrumentalni repertoar azijskih knežjih dvorov od 10. do 18. stoletja.

Radovljica - Za zaključek 14. festivala Radovljica '96 bo v nedeljo, 18. avgusta 1996, ob 20.30, v radovljiški Cerkvi nastopila organistka Monika Keckes. Izvajala bo dela velikih mojstrov orgelske glasbe v baroku.

Orgle v cerkvi

Tržič - Klub tržiških študentov prireja koncert mladega organista Rudija Cerca v župnijski cerkvi v Tržiču v soboto, 17. avgusta 1996, zvečer. Ob 18.30 bo z improvizacijami spremljal sv. mašo, po njej (19.20) pa bo še samostojni koncert.

Pesmi ob harfi

Šutna - Danes, 16. avgusta 1996, v župnijski cerkvi na Šutni koncert glasbenic Shirlie Roden - sopran, kitara in Marigold Verity - mezzosopran, harfa. Izvajali bosta pesmi od 15. stoletja do danes.

Solo pevski recital

Tržič - Danes, 16. avgusta 1996 ob 20. uri bosta v cerkvi Sv. Jožefa nastopili Barbara Tičler, sopran in Božena Hrup, klavir.

PRIREDITVE NA BLEDU

Danes, petek, 16. avgusta 1996:
ob 20. uri OKARINA FOLK FESTIVAL BLED '96 - ENSEMBLE NOVECENTO - Italija & Nandkishor Muley - Indija
jutri, sobota, 17. avgusta 1996:
ob 20. uri OKARINA ETNO FOLK FESTIVAL BLED '96 - MATCHING TIES - USA & GB, BANDA DO PELO - Brazilija
ob 20.uri MARTIN LUMBAR - indijska klasična glasba
pojutrišnjem, nedelja, 18. avgusta 1996
od 17. do 22. ure SEJEM DOMAČE IN UMETNE OBRTI
ob 20. uri OKARINA FOLK FESTIVAL BLED '96 - BOLOT, NOHON & SARMAI - Sibirija & LA CIAPA RUSA - Italija
ponedeljek, 19. avgusta 1996:
ob 20.30 v Kavarni hotela Park - INFORMACIJSKI VEČER
torek, 20. avgusta 1996:
ob 21.30 v Plesni dvorani Kazina BALLROOM DANCING
sreda, 21. avgusta 1996:
ob 20. uri v TPC/Bistroju VESELO PO DOMAČE NA BLEDU - ANSAMBEL ROBERTA ZUPANA

Gledališče

Kdo bo z nami šel v gozdiček

Kranj - Jutri, 17. avgusta 1996, bo na vrtu gradu Kieselstein ob 10. uri gledališka igrica za otroke "Kdo bo z nami šel v gozdiček".

Prireditve

Srečanje na Poreznu

Cerkno - PD Cerkno organizira letno srečanje planincev, tabornikov, mladine in borcev NOB, ki so se v zadnji sovražnikovi ofenzivi borili na Poreznu in okolici. Srečanje bo v nedeljo, 18. avgusta 1996, ob 11. uri na Poreznu. Pohod bo v vsakem vremenu, organiziran bo iz smeri Cerkno, Železniki, Podbrdo, Jesenice, Petrovo Brdo.

Srečanje v Potoku

Železniki - Borci Gorenjskega vojnega področja, Škofjeloškega odreda, aktivisti, ki so delovali na tem območju ter prebivalci Potoka, Davče in Selške doline vabljeni na srečanje, ki bo v nedeljo, 1. septembra 1996, ob 11. uri v Potoku nad Železniki. Organizator bo poskrbel za kulturni program, jedačo in pijačo. V primeru zelo slabega vremena bo srečanje naslednjo nedeljo.

Dan Kokrice

Kranj - TD Kokrica organizira jutri, 17. avgusta 1996, dan Kokrice. Prireditev se bo začela ob 10. uri. Program bo zelo raznovrsten, saj bo na sporedu od rolanja, risanja na asfalt, kolesarjenja, košarke, tekmovanj do prikaza starih kmečkih opravil in predstavitve obrtnijov. Ob 20. uri se bo začela zabava s plesom in kvizom, igral bo ansambel Rokondo.

Monroe band v Bitnjah

Bitnje - NK Bitnje prireja tradicionalno veselico z ansamblom Monroe band jutri, 17. avgusta 1996, ob 20. uri na nogometnem igrišču. Čakajo vas bogat srečelov, kegljanje, zabavne igre. Vstopnine ni.

Srečanje ljubiteljev katrc

Bled, Bohinj - V soboto, 24. avgusta 1996, bo na Bledu in v Bohinju potekalo srečanje voznikov in ljubiteljev katrc. Na Bledu se bodo ob 14.30 začela tekmovanja, ob 17. uri pa se bo kolona pripeljala v Bohinj, kjer bodo podelili nagrade in nadaljevali z zabavni delom.

"Moja čista dežela" in Kresna noč v Bohinju

Bohinj - Jutri, 17. avgusta 1996, bo od 7. ure naprej potekala očiščevalna akcija "Slovenija - moja čista dežela" v Bohinju. Zbirališče udeležencev bo Pod skalco , kjer bo jutri popoldan ob 17. uri - po zaključku akcije - tradicionalna prireditev Kresna noč. Nastopili bodo člani Moped Showa in ansambel 12. nasprotje. Ob 19. uri bo nastop Godbe Gorje in mažoretk z Jesenic, ob 21.30 pa bo začetek ognjemeta. Za zabavo bo od 19.00 dalje Pod Skalco igral ansambel Rom-pom-pom.

Večer pod vaško lipo

Bohinj - KUD Triglav iz Srednje vasi prireja danes, 18. avgusta, ob 17. uri prireditev "Večer pod vaško lipo" v Srednji vasi. Nastopili bodo pleskalci folklorne skupine KUD-a Triglav, predice in pevci, Folklorna skupina Bohinj iz Bohinjske Bistrice, Godba Gorje ter harmonikarji in citrar Karli Gradišnik.

Tek na Lubnik

Škofja Loka - Jutri, 17. avgusta 1996, bo potekala izbirna tekma za svetovno prvenstvo Tek na Lubnik '96. Start bo ob 10. uri, razglasitev pa ob 13.30 na Mestnem trgu.

Bohinjski večer

Bohinj - Turistična zadruga Bohinj prireja danes, 18. avgusta, na prireditvenem prostoru Pod Skalco ob 20. uri Bohinjski večer. Nastopila bo folklorna skupina iz Srednje vasi, predice in ansambel Encijan. Na prireditvi si boste lahko ogledali prosto plezanje in diapozitive lepot Bohinja.

Gasilska veselica

Bohinj - Gasilsko društvo Češnjica prireja v nedeljo, 18. avgusta 1996, Gasilsko veselico pred svojim gasilskim domom. Prireditev se bo začela ob 15. uri, zabava pa se bo začela ob 17. uri z ansamblom Igor in Zlati zvoki.

Srečanje z odseljenci

Javorje - TD Javorje vabi v nedeljo, 18. avgusta 1996, na 12. tradicionalno Srečanje z odseljenci. Prireditev se bo začela ob 14. uri s krajšim kulturnim programom na avtobusni postaji v Javorjah. Po programu bo veselica z ansamblom bratov Poljanšek in družabnimi igrami.

Veliki miting malega letalstva

Lesce - V nedeljo, 18. avgusta 1996, ob 10. uri, se bo na letališču v Lescah začel veliki miting radijsko vodenih modelov, potekal pa bo tudi veliki humanitarni srečelov. Za razvedrilo bodo poskrbeli Tof s svojim Moped Showom, Deja Mušič, Jana Kvas, Maruča in še kdo.

Bazen ter Igre brez meja

Železniki - Plavalni bazen vas 25. avgusta vabi na športno-zabavno prireditev ob 20-letnici bazena in k ogledu Iger brez meja, ki se jih je udeležila ekipa občine Železniki v Torinu. Za zabavo bo poskrbel ansambel Fram.

Suštarski sejem

Tržič - Kot vsako leto, se bo tudi letos prvo nedeljo v septembru Tržič spremenil v "suštarski sejem", ki je najbolj znan po ugodnih nakupih obutve. Za 29. Suštarsko nedeljo si bosta lahko ogledali 29 prireditev, ki bodo potekale od 23. avgusta do 8. septembra 1996.

Dan Kokrice

Kokrica - Jutri bo na Kokrici Turistično društvo Kokrica pripravilo zanimivo prireditev z naslovom Dan Kokrice. Od 10. ure do opoldneva bo pri Osnovni šoli tekmovanje v rolkanju, risanju na asfalt, upokojenci pa bodo tekmovali po vaseh v KS. Po dvanajsti uri pa bo tekmovanje v košarki. Na parkirnem prostoru pri gasilskem domu bo med 14. in 16. uro gasilsko tekmovanje otrok, pri Kulturnem domu pa se bo ob 14. uri začel prikaz kmečkih opravil, kot so preja in pletenje, izdelava lestev, klepanje kose in srpa, žaganje in lupljenje hlodov, mlatenje žita, žganjekuha in izdelava gajbic. Med 16. in 18. uro bo na nogometnem igrišču nogometna tekma, potem se bodo pri Kulturnem domu predstavili obrtniki in gospodinje, zatem pa bodo podelili priznanja za najlepše urejene hiše in vrtove. Po 20 uri bo pri domu bo veselica, kjer bo igral ansambel Rokondo iz Slovenj Gradca. Če bo slabo vreme, bodo prireditve od 18. ure naprej v Kulturnem domu.

Od zrna do kruha

Mengeš, 16. avgusta - Tudi letos bodo v Mengšu ob prazniku župnijskega zavetnika sv. Mihaela pripravili Mihaelov sejem. To bo letos že četrta prireditev, pripravša pa jo Odbor Mihaelovega sejma, ki ga sestavljajo gasilci, člani Turističnega društva in godbeniki. Letošnji četrti Mihaelov sejem v Mengšu bo od 20. do 22. septembra.

Sejem bo letos v Zoranini ulici, na ploščadi pred banko in zdravstvenim domom, potekal pa bo pod imenom Od zrna do kruha. Sicer pa, kot je povedal predsednik Odbora za organizacijo Mihaelovega sejma **Štefan Borin,** bodo poleg razstavljalcev in prodajalcev na stojnicah povabili vse okoliške peke in kmečke žene, da se predstavijo na razstavi kruha, ki bo trajala dva dni med sejmom. Vrh celotne prireditve pa bo letos, vsekakor parada, na kateri bo prikazan celoten potek od priprave zemlje, sejanja, mlačve, mletja do peke kruha.

Pripravljajo tudi bogat kulturno-zabavni program z godbeniki, ansambli, narodnimi nošami, igrami za najmlajše. Poslali so tudi že prijave tistim, ki so že do zdaj razstavljali ozroma sodelovali na sejmu v Mengšu. Vabijo pa tudi druge, da se prijavijo. Letos bodo postavili 90 stojnic. Prijave zbira Odbor Mihaelovega sejma, Mengeš, Zavrti 2. Interesenti pa dobijo informacije tudi po telefonu vsak ponedeljek, sredo in petek od 17. do 19. ure na številki 061/739-041. Prijave Odbor zbira do 3. septembra. Vsi, ki bodo izbrani za predstavitev na stojnici, pa bodo dobili pristopnico z vsemi pogoji.

Zbiljska noč

Zbilje - Turistično društvo Zbilje jutri, 17. avgusta, organizira ob Zbiljskem jezeru tradicionalno Zbiljsko noč z bogatim srečelovom, kjer bo vsaka od 2.500 srečk zadela, dobitek pa bo vreden najmanj 400 tolarjev, po kolikor bodo tudi srečke. Pol ure pred polnočjo bo tudi ognjemet. Igral bo ansambel Strmina, čisti izkupiček s prireditve pa bodo namenili za urejenost Zbilj. Letošnja prireditev bo zadnjič pri čolnarni ob jezeru, prihodnje leto pa bo na nasipu, ki so ga pridobili s čiščenjem jezerskega dna.

SEKTOR 222-901
Maistrov trg 11, 4000 Kranj
TRGOVINA Z RAČUNALNIŠKO IN BIRO OPREMO
BLAGOVNA HIŠA ADAMIČ
računalniki, tiskalniki, dodatki in potrošni materiali
licenčna programska oprema
računalniška literatura - zbirka " Za telebane "
POSEBNI POPUSTI ZA DIJAKE IN ŠTUDENTE
komisijska prodaja rabljene računalniške opreme
programi za maloprodajo in veleprodajo
SEKTOR 586 133MHz/8Mb/HDD 1.7Gb, 14" COLOR MONITOR
139.900 SIT

C·A·M·A
M M
radio 106.4 fm

Obvestila

Krvodajalci!

Rdeči križ Slovenije sporoča, da bo naslednja krvodajalska akcija na Jesenicah, 26., 27., 28. in 29. avgusta 1996.

POP TV

Diana Fest na Hotavljah

Vsi, ki ste se te dni peljali skozi Poljansko dolino, ste lahko zasledili zanimivo obliko reklamiranja prireditve. Vsake toliko časa, ob cesti "leži" kakšna diana. Na Trebiji, v Gorenji vasi..., tole s hlodom pa smo ujeli ob cesti na Dobju. Diana je namreč s hlodom krenila na žago k Jurčiču.

Tudi letos bodo prizadevni Hotaveljčani, kakih sedem, osem jih je, ki vozijo še vedno zelo popularne Citroenove diane, organizirali Diana fest. Rdeča nit festa, ki bo to nedeljo na Šinkovčevem travniku na Hotavljah bo seveda tudi tokrat tako imenovana dianarska alka. Tako kot lani bodo tudi letos eno od dian žrtvovali boginji Diani, in sicer s slavnostno razstrelitvijo, žur pa bo popestrila skupina Strmina. Letošnji uradni sponzor festa je ministrstvo za notranje zadeve, saj bodo hotaveljskim dianarjem vrnili deset v tem letu odvzetih vozniških dovoljenj. Hotaveljski dianarji pričakujejo maso ljudi, zato si že kmalu dopoldne zagotovite svojo prisotnost v prvih vrstah. • **I.K., foto: U. Š.**

V nedeljo na Krvavcu žegnjanje

Krvavec - V nedeljo, 18. avgusta, bo slovesno na Krvavcu, ko praznujejo žegnanje. Praznovanje se bo začelo ob 11. uri s sveto mašo v kapilci Marije Snežne, ko se ob lepem vremenu zbere na Krvavcu več sto ljudi, planincev in pohodnikov. Nato bodo gostinci in člani Turističnega društva Cerklje in Pašnih skupnosti pripravili še planšarski dan. Osrednji prireditveni prostor bo letos pri brunarici v Tihi dolini, kjer bo potekal tudi zabavni program in razna športna tekmovanja za lepe praktične nagrade. Na Krvavec se da priti z žičnico, ki bo vozila od 8. do 19. ure ali pa po gorski cesti, ki je že asfaltirana do Ambroža pod Krvavcem. • **J. Kuhar**

POLETNA KARAVANA MOČI

Lepe nagrade

Vsako soboto v juliju in avgustu v prodajnih centrih KOVINOTEHNE po Sloveniji

STOP

VELIK BODY-BUILDERSKI SHOW STOP

Tekmovanje za vsakogar v podiranju rok STOP

Finale 31. avgusta v Celju STOP

Pridite in se pomerite dne 17. 8. ob 10⁰⁰ STOP

na:

Zabaviščnem prostoru GORENJSKEGA SEJMA v Kranju

Nemogoče je mogoče

KOVINOTEHNA

UGODNO

Paloma

ponuja svojim kupcem

od 19. 8. do 6. 9. 1996

- rolice CARLINA NATURA 10/1
- rolice CARLINA KREP 8/1
- brisače KREP STD 30 cm 2/1

paloma®

14% POPUST

NISSAN AVTO MOČNIK Britof 162, Kranj, tel.: 064/242-277

POSEBNA PONUDBA

PRIMERA 1.6, 16V, 120 KM

STANDARDNA OPREMA: * AIR BAG * CENTRALNO ZAKLEPANJE * ABS * MEGLENKE * ELEKTRIČNA ZAŠČITA PRED KRAJO * SPOJLER

CENA: 33.990 DEM

DARILO: KLIMA

OBIŠČITE NAS NA GORENJSKEM SEJMU V KRANJU.

KMETIJSKO GOZDARSKA ZADRUGA z.o.o. ŠKOFJA LOKA

Kmetijsko gozdarska zadruga, z.o.o., Škofja Loka na podlagi sklepa UO objavlja:

JAVNO DRAŽBO

za odprodajo poslovnih prostorov Sp. trg. 29, 4220 Škofja Loka

1. Poslovni prostori obsegajo: vzhodni in zahodni del podstrešja (ok. 400 m2), prostori v I. nadstropju (ok. 135 m2) in del pomožnih prostorov v pritličju, ki se prodajajo kot celota.
2. Izklicna cena je 110.000 DEM plačljivo po srednjem tečaju BS na dan prodaje.
3. Na javni dražbi lahko sodelujejo pravne in fizične osebe, ki predložijo dokazilo o vplačilu 10 % varščine na žiro račun 51510-601-10883. Varščina se uspelim ponudnikom vračuna v kupnino, neuspelim pa se vrne brezobrestno v roku 8 dni po končani dražbi.
4. Prostori se prodajo v stanju, v kakršnem so, po načelu "videno - kupljeno".
5. Dražitelj mora pred začetkom javne dražbe predložiti potrdilo o državljanstvu Republike Slovenije, če je fizična oseba, oziroma izpisek iz sodnega registra in pooblastilo, če je pravna oseba.
6. Uspeli ponudnik mora kupno pogodbo skleniti v 8 dneh ter v istem roku plačati kupnino.
7. V primeru, da uspeli ponudnik pogodbe ne sklene in kupnine ne plača v roku, izgubi varščino.
8. Prometni davek bremeni kupca, kot tudi vsi ostali stroški vezani na prenos lastninske pravice.
9. Javna dražba bo 2. 9. 1996 ob 11. uri na upravi KGZ Škofja Loka, Fužinska ulica 1, ogled prostorov pa od 8. do 10. ure istega dne.

ALPROM d.o.o., TRŽIČ

TRGOVINA S POHIŠTVOM na Gorenjskem sejmu v Kranju

Telefon: 064/222-268

VAM NUDI POHIŠTVO VSEH SLOVENSKIH PROIZVAJALCEV

še posebej pa v času sejma od 9. do 18. avgusta 1996

AKCIJSKE NAKUPE S POPUSTI

kuhinje SVEA 35 %
sedežne garniture HOJA Ljubljana 25 %
mize in stole LIP RADOMLJE 10 %
pohištvo GARANT Polzela 25 %

od 1. 8. do 31. 8. GORENJE kuhinje 30 %

- brezplačna dostava po Gorenjskem in Ljubljani
- svetovanje na domu
- skiciranje
- montaža po dogovoru

KREDIT T + 7 %

Vljudno vabljeni v trgovino ALPROM, d.o.o., Tržič ob vhodu v Gorenjski sejem in na njihov razstavni prostor na sejmu.

MALI OGLASI

☎ 223-444

APARATI STROJI

MOBITEL YANNI d.o.o. - kompletna ponudba, dobava takoj. Ne izgubljajte časa, pokličite zastopnika na 0609/612-256, 064/218-317 15141

Prodam ZAMRZOVALNO SKRINJO - 310 l. ☎223-239 25648

Prodam BULDOZER TG - 75, l.86, v delovnem stanju, cena 6500 DEM. Šifra: STROJ 25733

Prodam STRUŽNICO. ☎731-006 25764

PANASONIC TELEFONI, telefaxi, tajnice in telefonske centrale, servis telefonskih aparatov. ☎634-012 26013

Ugodno prodam izkopalnik KROMPIRJA enovrstni. ☎685-428 26017

Prodam komplet sekular za obžagovanje tramov, dolžinskega lesa. ☎681-415 26019

Ugodno prodam pnevmatski 4 redni sadilec koruze (Becker), avtomatski sadilec krompirja, siloreznico Eplle ter goveje naveze (kovn. in mulčar 3 m. ☎47-290 26030

PROGO za žamanje na sekularju, prodam, 12000 SIT. ☎57-249 26035

Etažno centralno PEČ prodam za 10.000 SIT. ☎802-509 26092

Prodam POLJSKI KOMBAJN "Ana" za izkop krompirja. ☎49-324 26094

Prodam TELEVIZIJO PHILIPS. Volčič, Župančičeva 12, Kranj 26096

Prodam enoosno prikolico za manjši traktor. ☎64-015 26124

Prodam veliko in malo brusilko Flex. ☎738-421 26125

Prodam TRAKTOR STEYER 180 28 KS Oldteimer. ☎681-575 26129

Prodam PRIKOLICO s hiabon, primerna za večji traktor ali Unimog. Urevc, Krnica 84 26133

Prodam zamrzovalno SKRINJO 320 l, malo rabljeno, cena po dogovoru. Oglasite se v Zg. Gorjah št. 76 26158

Prodam RAČUNALNIK 486, DX 4, 120 Mz, 8 Ram CD rom. ☎78-335

SILOKOMBAJNI - enoredni in dvoredni, rabljeni in samonakladalne prikolice vseh velikosti, navadne in silažne, rabljene, PAJKI dvovretenski in štirivretenski, rabljeni in novi. Dostava na dom. ☎061/815-233

KUPPERSBUSCH na trda goriva, s pečico, temno rjave barve, nov, cena 35000 SIT. ☎624-414 26228

Daljinski telefon Panasonic, model KX 9250, A testiran, domet okoli 1000 m s testaturo tudi na postaji, cena 54 000 SIT. Možnost plačila na obroke. ☎061-13-22-001 26236

Prodam enovrstni izkopalnik krompirja (poljski). ☎621-805 26275

PEČ za centralno kurjavo Ferotherm, novo, 30 KW, 80.000 SIT, prodam. ☎725-386 26287

SATELITSKI SPREJEMNIKI že za 29.000 SIT z montažo! PROTON AUDIO in VIDEO servisni center Bleiweiosva 2 (kino Center) Kranj, 222-004 26301

Pomivalni STROJ CANDY, eno leto star, prodam. ☎422-575 26310

Prodam termoakumulacijsko peč in PEČ za etažno centralno. ☎326-270

Prodam v dobrem stanju VILIČARJA 1,7 t. Bizjak Janez, Markovo 6 a, Kamnik, ☎061/832-967 26326

PRALNI STROJ Gorenje, obnovljen z garancijo, prodam. ☎332-350 26343

Prodam elektro motorja 1,5 KW 2820 obr. in 1,7 KW 3390 obr., nova. ☎57-841 26346

Prodam POLJSKI KOMBAJN "Ana" za izkop krompirja. ☎49-324 26348

Prodam CO2 aparat 160, var. stroj. ☎622-302 26364

GLASBILA

ROLAND E 86 Syntheiszer s kovčkom, stojalom, disketami, vse za 2200 DEM. ☎718-176, Matjaž 26131

Novo harmoniko prodam ali menjam za staro. ☎621-211 26201

POP TV

GR. MATERIAL

Prodam 1200 kosov rabljene STREŠNE OPEKE cementne folc. ☎681-661 26020

Ugodno prodam kovinsko nadstrešje z oval ploščami. ☎41-663 26026

Prodam okenske POLICE iz marmorja. ☎326-758 26062

Prodam STREŠNO OPEKO BOBROVEC novo zapakirano, komadov 1400. ☎48-737, cena po dogovoru. ☎48-737 26083

Prodam lepe suhe trame SMREKOVE ZA VRTNO UTO 4x4 mm. ☎66-787 26113

Prodam STREŠNO OPEKO Bobrovec (ročno izdelano). ☎67-278 26134

Junkers plinski stenski kotel CERASTAR PLUS

Energijsko varčen in prijazen okolju

- Primeren za plinsko centralno ogrevanje etažnih stanovanj, eno- ali večstanovanjskih hiš.
- Ogrevanje in priprava sanitarne vode zavzema malo prostora.
- Popolno samodejno delovanje
- Preprosta namestitev, možna kasnejša vgradnja

Prijazno človeku in okolju

Zastopa: Robert Bosch d.o.o., Ljubljana, področje Junkers, Celovška 228, tel.: 061/159 03 41

JUNKERS Bosch toplotna tehnika

JUBILEE vroče in ledena čokolada naravni sokovi

Vitality naravni sokovi

Rosarita, mehiška prehrana, dodatki jedem

Frigo soft sladoledne mešanice

Carpigiani aparati za sladoled

POGODBENO DELO NUDIMO

ambicioznim trgovskim predstavnikom z izkušnjami, z registracijo s.p., d.o.o. in z lastnim prevozom za prodajo prehrambenih programov z aparati za gostinstvo in trgovino na območju Gorenjskega.

Delo je dolgoročno, nagrajevanje po evropskih standardih in podprto z izobraževanjem doma in tujini.

Samo pisne prijave sprejemamo v roku 8 dni:

UNIVERZAL COMMERCE, d.o.o.
Novo Polje c. IV/1, 1260 LJUBLJANA;
ALI PO FAXU: 061/1404-013

VELIKO ZNIŽANJE CEN
V TRGOVINI IN NA SEJMU V KRANJU

BTV 55 cm, 40 prog., TTX
dalj. hyperband ~~73.462,00 SIT~~ **57.990,00 SIT**

VIDEOREKORDER, 2 glavi
dalj., VPS, hyperband ~~51.312,00SIT~~ **39.990,00 SIT**

HIFI STOLP, radio, 2xkas.
CD, dalj., 2x80W (PMPO) ~~77.034,00SIT~~ **55.990,00 SIT**

REMOK TRADE
Trgovina in storitve d.o.o., Kidričeva 2, 4000 Kranj, tel.: 064/21 23 67, 21 11 42

DELOVNI ČAS
od 9 do 12 ure in od 15 do 19 ure
sobota od 9 do 12 ure

SAMSUNG
TV • AVDIO • VIDEO • HI-FI

SNEGOLOVI iz nerjaveče pločevine, možna dostava in montaža. ☎725-319 26136

Prodam LATE za kozolec in suha drva. ☎43-158 26173

Prodam rabljena masivna, garažna vrata 1,80 m x 1,90 m, komplet. ☎324-641 26205

Prodam strešno OKNO 85x112 za 10.000 SIT. ☎224-061 26258

Prodam LATE za kozolec. ☎622-629 26272

Prodam dvojne zložljive podstrešne stopnice 130 x80 - 112x65. Jezerska c. 8, 242-772 26295

CEMENTNI STREŠNIK mali špičak, rabljen in nov, ugodno prodam. ☎45-291 26352

Nekaj suhih hrastovih plohov in rabljenih salonit plošč, prodam. ☎221-872 26366

Prodam OKNO in VRATA poceni. ☎212-117 26420

Brezplačno ODDAM 200 m2 rabljenega CEMENTNEGA STREŠNIKA. ☎49-193 popoldan 26439

IZOBRAŽEVANJE

Inštruiram matematiko na vašem domu. Ura 400 SIT, popravni. Dipl.strojni ing. 215-301 26014

Prodam KNJIGE za 4. razred osnovne šole (cena 3.500 SIT) in berilo ter vaje za matematiko za 3. razred (cena 1.500 SIT). ☎714-998 26122

Prodam KNJIGE za 5,6, 7 in 8. razred, po ugodni ceni. ☎312-322

MATEMATIKO, fiziko inštruiram. ☎43-131 26219

Prodam KNJIGE za 8. razred osn. šole in kupim knjige za 1. letnik gost. šole, smer KUHAR. ☎323-499 26238

KNJIGE za 4. in 7. razred OŠ, prodam. ☎324-692 26318

Inštruiram matematiko in fiziko za srednje šole (tudi na domu). Gregor, 730-072 26324

NEMŠČINA - poletni tečaji, splošna ŠVICARSKA ŠOLA Kranj - poslovna konverzacija s tujcem. ☎312-520 26336

NEMŠČINA - sproščen pogovor v poletni šoli. Pohitite! ŠVICARSKA ŠOLA, Kranj, ☎312-520 26367

Inštrukcije matematike in fizike. ☎77-155 26385

KUPIM

Hlodovino smreke in bora odkupujemo, lahko tudi na panju. ☎57-848 25832

GUME za LADO NIVO kupim. ☎403-611, zvečer 26024

Kupim varnostni lok za traktor deutz 4006. Debeljak, Podbrezje 150, ☎731-069 26073

ASTROLOGIJA in VEDEŽEVANJE po telefonu ali osebno
090-41-43
156 SIT/min

LOKALI

Oddamo prostore v najem, primerne za pisarne ali mini casino. ☎0609/632-373 26039

V Dvorjah oddam 300 m2 prostora primernega za diskont - okrepčevalnico. ☎422-303 26049

Na območju Kranja in Jesenic iščemo prostor za trgovino z živili. Najemnino za eno leto vnaprej plačamo. ☎57-254, od 10. do 13. ure

Železniki, prodamo 64 m2, poslovnega prostora z vso dokumentacijo za neživilsko dejavnost za 35000 dem. AGENT KRANJ, 223-485, 643-493 26400

Kranj v centru Kranja oddamo poslovni prostor cca 40 m2, v prvi etaži, za neživilsko dejavnost za 1000 DEM mesečno. ☎223-485 26404

ZAPUŽE oddamo 65 m2 prostora, opremljenga v privat hiši, s posebnim vhodom za 500 DEM. AGENT 223-485, 0609/643-493 26405

Kranj odamo poslovni prosotr za neživilsko dejavnost 50 m2, za 1500 DEM najemnine. Brez predplačila. ☎223-485, 0609/643-493 26406

V centru Kranja oddamo v najem poslovno hišo, z možnostjo najema različnih lokalov od pritličja do druge etaže. Lokali so vseljivi in pripravljeni za takojšnje obratovanje. ☎223-485

PREROKOVANJE Zaupen pogovor z vedeževalko.
POKLIČITE 090 4215

ODDAMO KRANJ restavracijo, pisarne 3 etaže, 685 m2 uporabnih površin, skladišče 135 m2, parkirišče, možnost delnega odkupa ali najema. DOM NEPREMIČINE, Koroška c. 16, Kranj, 22-33-00 24632

ODDAMO KRANJ Planina za 10 let oddamo poslovno stavbo ob cesti, v izgradnji 3 etaže po 120 m2, vlaganja se kompenzirajo z ugodno najemnino. KRANJ CENTER 40 m2 v pritl. primerno za frizerski salon ali trgovski lokal, 1200 DEM. DOM NEPREMIČNINE, Koroška c. 16, Kranj, 22-33-00 24633

PRODAMO MEDVODE okolica: trgovsko poslovni center z več lokali in velikim parkiriščem, večjim stanovanjem in sobami za goste. DOM NEPREMIČNINE, Koroška c. 16, Kranj, 22-33-00 24634

Kranj Center 40 m2 v pritl. primerno za frizerski slaon ali trgovski lokal, 1200 DEM, novo Planina III, 40 m2, storitveno trgovski lokal, 900 DEM/mes tudi prodamo. DOM NEPREMIČINE, Koroška c. 16, Kranj, 22-33-00

Odda se gostinski obrat z odkupom opreme na Jesenicah. ☎861-760, od 14. do 22.ure 26060

KRANJ - HUJE oddamo poslovne prostore cca 250 m2 za trgovino ali pisarne. STANING 242-754 26178

RADOVLJICA ob prometnici oddamo poslovne prostore za trgovine in proizvodnjo 400 m2. STANING 242-754 26179

POSLOVNE PROSTORE v centru Kranja, velikosti 12 m2, 61 m2, primerni za poslovno ali trgovsko dejavnost, ODDAMO. LOCI INŽENIRING, 222-901, 061/131-90-14 26194

POSLOVNE PROSTORE v centru Kranja, velikosti 29 m2, ODDAMO. LOCI INŽENIRING, 222-901, 061/131-90-14 26195

radio žiri
89,8, 91,2 in 96,4 Mhz STEREO RDS
ČEZ PREGRADE DO MERKURJEVE NAGRADE
V PETEK, 16. 8. ob 19. uri

Odkupujemo vse vrste STARINSKEGA POHIŠTVA, ure, umetnine,nakit, kovance, razglednice... Nudimo tudi kvalitetne RESTAVRATORSKE USLUGE. ANTIKA KIRKA, Tavčarjeva 7, Kranj, ☎221-037, ali ☎211-927, ☎47-534, 16616

LESPROMET ODKUPUJE LES na panju za takojšnje plačilo. ☎621-779 in 0609-635-074 24285

Kupim KOMPRESORČEK za polnjenje gum. Sobota, nedelja 622-418 26142

Kupim 14 m3 bukovih DRV, sekane v pravem času. ☎738-028 26260

Kupim nekaj m2 "karo" tlakovcev. ☎323-102 26303

Oddam 30 m2 skupna dva prostora za obrt, podjetje, krojaštvo, čevljastvo... ☎211 26221

POSLOVNI PROSTORI - KRANJ okolica prodamo poslovno stavbo 308 m2, 60 m2 funkc. zemljišča, cena 120.000, gradbeni objekt 408 m2, 70 m2 asfalta, 205.000 DEM. AMBRAS, 325-764, 323-067 26226

V najem oddam več urejenih POSLOVNIH PROSTOROV cca 130 m2, primernih za trgovinsko dejavnost v industrijski coni v Šk. Loki. ☎624-221 26259

V centru Kranja oddam samostojni lokal, 20 m2 s telefonom. ☎216-212 26335

V Kranju oddamo novejši gost. lokal z odkupom inventarja. ☎310-546

KOLESA

APN 6 S, vreden ogleda, l.91, dobro ohranjen prodam. ☎47-326, Boštjan 25857

Prodam MOPED EXPRES PONY ali menjam za MZ. Filipovič Stipe, Frankovo nas. 42, Škofja Loka 26021

Prodam žensko in moško gorsko KOLO Rog, ugodno. ☎741-164 26286

APN 6 S, l. 88 za 550 DEM in ATX l. 88 za 900 DEM, prodam. Velič, Sp. gorje 23 26293

APN 6, l. 86, dobro ohranjen, brezhiben, prodam. ☎622-135 26298

Prodam ohranjeno žensko kolo na 5 prestav, znamke Rog. ☎43-115 26351

Prodam fantovsko KOLO na 5 prestav z vso opremo. ☎733-553 26437

OBVESTILA

ITALIJA Portoguaro, Palmanova vsak teden - NAKUPOVALNI IZLET. ☎49-442 24747

Vsak teden NAKUPOVALNI IZLET na Madžarsko. ☎49-442 24755

AVTOKLEPARSTVO, AVTOVLEKA, NON STOP, AVTOLIČARSTVO Jakša - Orehovlje 15 A, ☎241-168 vam nudi kvalitetna dela na ravnalni mizi, Caroliner ter dela za zavarovalnice Adriatic, Triglav in Tilia 25752

Izlet v Istambul - nagrada trgovine PALČEK prejme: Anica Rožman, Lahovče 32 26217

OBLAČILA

VERITAS - velika izbira poročnih oblačil v centru Kranja, vseh velikosti. ☎224-158 25337

NEVESTE - obiščite butik VERITAS in si izberite sanjsko poročno obleko. Maistrov trg 11, ☎224-158 25338

NAJLEPŠE in NAJCENEJŠA izposoja poročnih oblek v salonu VERITAS v Kranju. ☎224-158 25339

Izposoja pročnih oblek in vseh dodatkov v Naklem. Izposojevalnica "Rija". ☎48-737, od 16.-19. ure 26080

TRENIRKE zelo ugodno. Rubin Kokrica, ☎225-151 26168

Prodam skoraj nove planinske ČEVLJE Ratitovec št. 38. ☎622-629 26273

OTR. OPREMA

Prodam kombiniran voziček Pegg, previjalno mizo in otroško posteljico z jogijem. ☎324-304 25619

Prodam otroški VOZIČEK in POSODO vsekuh EMO-UNI. ☎41-362 26069

Prodam 1 leto star otroški kombiniran VOZIČEK. ☎421-109 26090

Prodam kombiniran otr. voziček Inglezina, rabljen 8 mesecev. ☎223-079 26120

Prodam otroški komb. voziček. ☎403-234 26232

Ugodno prodam OTROŠKO POSTELJICO IN BLAZINICO. Pogačnik, Prezrenje 14, Podnart 26288

Prodam otroško SOBO dve omari, posteljo, pisalno mizo, stoli. ☎326-270 26358

Prodam OTROŠKI POGRAD. Podlubnik 160, ☎623-162 26448

OSTALO

Prodamo staro OROŽJE, ki ima visoko starinsko vrednost po zelo ugodni ceni. STANIČ Rade, ☎736-325 25756

VRTNA GARNITURA lesena, nova (miza + 2 klopci) ugodno prodam. ☎45-129 26033

Prodam NOJEVA JACA in in lupine za pisanice. ☎50-427 26170

Prodam sveže rezano cvetje GLADIOL. Luže 22 A, ☎43-016 26174

Ugodno prodam BETONSKI KOZOLEC in šrotar. ☎061/841-318 26210

Prodam KUMARICE za vlaganje. ☎41-725 26243

Prodam KUMARICE za vlaganje in PESO za vlaganje. ☎422-598 26252

Prodam VOZIČEK za obžagovanje lesa s tiri in strešnik Bobrovec. ☎46-055 26317

Prodam samostoječe LESTVE, cena 3000 SIT. ☎51-458 26350

Masivna lesena vrtna GARNITURA - miza in 2 klopi, 25 000 SIT, zelo ugodno!. ☎53-947 26450

Ugodno prodam nova BALKONSKA VRATA Termopan KLI. ☎212-131

PRIDELKI

Prodam domač sadjevec po 700 SIT. ☎53-359 26006

SENO balirano in SLAMO ter gajbice za krompir, prodam. ☎067/53-104 26022

Prodam bel JEDILNI KROMPIR. Nasovče 27, ☎061/841-271 26029

Prodam travno SILAŽO v balah. ☎421-401 26085

Prodam RDEČO PESO. ☎49-270 26088

Prodam drobni KROMPIR. Sp. Brnik 68 26257

Prodam 200 l domačega jabolčnega KISA. ☎731-093 26270

Prodam PŠENICO, Zg. Bitnje 30, ☎312-361 26331

Prodam krmilni ter JEDILNI KROMPIR. ☎311-811 26421

AVTO ŠOLA ing. HUMAR
NAJUSPEŠNEJŠA
AVTOŠOLA
vožnja v osebnih vozilih
POLO, GOLF, FIESTA, SUZUKI...
in z motornim kolesom
YAMAHA
Tečaj CPP vsak
PONEDELJEK
ob 9^{n} dopoldne in
ob 18^{n} popoldne
☎311-035

POSESTI

KUPIMO Kranj GRADBENO PARCELO od 500 do 1000 m2 in večje parcele za montažno gradnjo na Gorenjskem. DOM NEPREMIČINE, Koroška c. 16, Kranj, 22-33-00 24630

KUPUJEMO -PRODAJAMO-NAJEMAMO-ODDAJAMO: STANOVANJA, HIŠE, POSLOVNE PROSTORE IN PARCELE. DOM NEPREMIČNINE, KOROŠKA C. 16, KRANJ, 22-33-00

PRODAMO: BLED, visoko pritl. hišo na parceli 900 m2, 330 m2 uporabne površine, cena in način plačilo po dogovoru. KRANJ obnovljena hiša na parceli 450 m2, 270.000 DEM in nedokončana hišo v III, gr. fazi na parceli 450 m2, 110.000 DEM. KRANJ- Labore manjšo obnovljeno hišo, 120 m2 bivalne površine, CK, tel., na parceli 510 m2 + zidano garažo, 170.000 DEM. DOM NEPREMIČNINE, Koroška c. 16, Kranj, 22-33-00 25112

PREDDVOR okolica: manjši vikend na parceli 350 m2, 77000 DEM, ŠENČUR okolica hišo v izgradnji, IV. faza, na parceli 600 m2 + 600 m2 zazidljive parcele. DOM NEPREMIČNINE, Koroška c. 16, Kranj, 22-33-00

KUPIMO: v okolici Kranja kupimo manjšo hišo ali bivalni vikend. DOM NEPREMIČNINE, Koroška c. 16, Kranj, ☎22-33-00 25114

Prodamo starejšo stanovanjsko HIŠO z vrtom v Ratečah. ☎876-117

Kupim zazidljivo PARCELO ali začetno gradnjo v Kranju ali okolici. ☎331-266 ali 326-585 25311

Veliko, staro, leseno POSLOPJE čaka, da ga podrete in odpeljete les za kurjavo. ☎620-571 25350

V Kranju kupim zazidljivo parcelo do 3000 m2 ali starejšo hišo do 250.000 DEM. ☎324-304 25618

ODDAMO SREDNJA VAS majhno hišo z vrtom 350 DEM/mes, letno predplačilo, PODNART 1,5 s, opremljeno ČK v hiši s pos. vhodom, 500 DEM/mes, stroški ogrevanja vštęti v najemnino. DOM NEPREMIČINE, Koroška c. 16, Kranj, 22-33-00 26000

KUPIMO KRANJ - LJUBLJANA zazidljivo parcelo 1000 m2 ali več na lepi lokaciji za dobro plačilo. DOM NEPREMIČINE, Koroška c. 16, Kranj, 22-33-00 26001

Prodam starejšo hišo z vrtom v Podbrdu ob Bači s tel., vodo, elektriko. ☎66-721 26009

Kupimo starejšo hišo ali parcelo ob cesti Kranj z okolico. ☎214-747 26048

Prodam 14000 m2 mešani gozd, II. kval. v Škofji Loki. ☎620-930 26130

Leše pri Tržiču: stan. hiša na parceli 800 m2 prodamo za 180.000 DEM. PRIMO ☎ in fax 50-502 26150

KRANJ - BRITOF prodamo novejšo eno nadstropno hišo s parcelo 600 m2. STANING 242-754 26180

PODKOREN prodamo zazidljivo PARCELO 2000 m 2 z lok. dokumentacijo. STANING, 242-754 26181

V KRANJU ali OKOLICI kupimo hišo do 200.000 DEM. STANING, 242-754 26182

ZAZIDLJIVO PARCELO okolica Cerklej na Gorenjskem, velikosti 1500 m2, prodamo. LOCI INŽENIRING, 222-901, 061/131-90-14 26186

ZAZIDLJIVO PARCELO Škofja Loka-Hosta, velikosti cca 2000 m2, prodamo. LOCI INŽENIRING, 222-901, 061/131-90-14 26187

ZAZIDLJIVO PARCELO Kranjska gora Podkoren, velikosti 2500 m2, prodamo. LOCI INŽENIRING, 222-901, 061/131-90-14 26188

ZAZIDLJIVO PARCELO na področju Gorenjske velikosti 1000-1500 m2, kupimo. LOCI INŽENIRING,d.o.o. 222-901, 061/131-90-14 26189

NEZAZIDLJIVO PARCELO na Šobcu, velikosti 2300 m2, prodamo. LOCI INŽENIRING, 222-901, 061/131-90-14 26193

PARCELE PRODAMO GRADBENE Kranj Hrastje 2400 m2 zazidljiva parcela, gradbeni objekt cena 160.000 DEM, Jezersko dve gradbene parcele po 500 m2, TRSTENIK gradbena parcela za vikend 600 m2. AMBRA, 325-764, 323-067 26225

Prodamo končno vrstno hišo v 3. GF v Železnikih z vodo in elektriko, brez ČK, garaža, leto izdelave 91, 89 m2, cena 130 000 DEM. PIA NEPREMIČNINE ☎623-117 26250

Prodamo prizidek hiše v Stari Loki, 250 m2 bivalne površine in 50 m2 vrta, hiša obnovljena leta 1986, ima 2 nadstropji in mansardo ter garažo in klet. Ogrevanje urejeno, cena 200 000 DEM. PIA NEPREMIČNINE ☎623-117 26251

Zgornji del hiše v Retečah, z možnostjo lastnega vhoda, hiša obnovljena 82 leta, ogrevanja ni, telefona ni. Cena po dogovoru. PIA NEPREMIČINE, ☎064/623-117 26264

V centru Kranja prodamo hišo z gostinskim lokalom v obratovanju, cena po dogovoru. PIA NEPREMIČINE, 623-117 26265

V Podkorenu prodamo zazidljivo parcelo velikosti 2000 m2 z urejeno dokumentacijo in lokacijskih dovoljenjem, cena je 55 DEM/m2, možnost dogovora. V Zg. Senici prodamo zazidljivo parcelo velikosti 570 m2 parcela leži v naselju - končana. Voda in elektrika urejena potrena obnovitev lokacijskega dovoljenja, cena 60.000 DEM. PIA NEPREMIČINE, 064/623-117 26266

Več vikendov na različnih lokacijah prodamo. ☎0609/643-493, 223-485

Potok pod Blegošem prodamo zidan vikend, s ČK, popolnoma opremljen cca 120 m2, na 1000 m2 parcele za 100.000 DEM. ☎0609/643-493 ali 223-485 26409

ŠENTURŠKA GORA - vseljivo hišo 10x8,50 na 350 m2 zemljišča z gospodarskim poslopjem. Prodamo za 150.000 DEM. AGENT, Kranj, 223-485 26410

NAKLO - prodamo polovico večje hiše, ločen vhod, velik vrt, garaža, tel., takoj vseljiva, 115.000 DEM. POSING, 224-210, 222-076 26415

PREBAČEVO - prodamo zazidljivo parcelo + travnik. POSING, 224-210, 222-076 26416

Staning
064 242 754 Kranj
Prodajamo in kupujemo za vas
stanovanja hiše parcele
vikende poslovne prostore

PRIREDITVE

GLASBO ZA OHCETI IN ZABAVE NUDI TRIO "BONSAJ". ☎421-498 15200

TRIO ali DUO igra na ohcetih, obletnicah, v lokalih, cena uhodna. ☎731-015, 56-716 25390

TRIO ali DUO igra na ohcetih, obletnicah, v lokalih, cena ugodna. ☎731-015, 56-716 26084

DUO TWIX vas zabava na porokah, obletnicah in lokalih. ☎43-497 26087

MONROE! na veliki VESELICI NK BITNJE v soboto, 17.8. 96 ob 20. uri. SREČELOV, KEGLJANJE! VABLJENI! 26112

POSLOVNI STIKI

Ugodni avtomobilski krediti na podlagi OD do 5 let. Ugodna obrestna mera. Pokliči 090 42 14 ali 900. PTT strošek 78 SIT/0.5 min. 26063

Ugodno gotovinski krediti na podlagi OD ali pokojnine. Hitra realizacija. Pokličite 090 42 14 ali 900. PTT strošek 78 SIT/ 0.5 min. 26064

KRANJSKA ZASTAVLJALNICA
Nudimo vse vrste posojil najugodnejše obresti.
Tel.: 064/211-847

POZNANSTVA

Ženskam brezplačno, moškim pa neomejeno število ponudb nudi AFRODITA ženitna posredovalnica ☎324-258, ki vas obenem vabi na ples v soboto 17.8. v Transturist Škofja Loka 26362

RAZNO PRODAM

Prodam OKOVANE GAJBICE za krompir ali jabolka. ☎731-208 23404

Za simbolično ceno ODDAMO v naravni barvi 2 klasična okna 180 X 140, okno 110 X 120 in okno 60 X 120, vsa z roletami in policami, vhodna mecesnova vrata ter več komplet vrat. ☎862-113 25645

Prodam 5 kosov SOBNIH VRAT - Lip Bled, malo rabljenih. ☎41-103 25693

LESTVE IZ LESA vseh vrst in dolžin dobite. Zbilje 22, ☎061-611-078 25701

Bukova in mešana DRVA prodam in dostavim. ☎061/714-909 25811

Prodam mešana DRVA in originalni usnjeni PLAŠČ iz II. svetovne vojne. Eržen, Gradnikova 89, Radovljica, ☎710-046 25861

AMC LONEC, nov(8 l in 3 l). ☎45-129 26034

Prodam ječmen in polrabljene GUME 16x700-650 za prikolico. ☎43-255 Milje 26045

Prodam SEKULAR, PRALNI STROJ, radiatorje, kimpež in kolo ter butare. ☎685-043 26051

Panasonic 900 MHz brezvrvični telefoni
TELEFAKSI - CENTRALE - MONTAŽA - SERVIS
Najnovejši model KX-F 700 BX/S
faks-tajnica-telefon-nož-glasovna pošta
ATESTI
PROMOCIJSKE CENE
BREZPLAČEN KLIC
tel.: 080-1590
BREZPLAČNE INFORMACIJE
Dostava na naslov
telefon trade
PE Ljubljanska 1A (za hotelom Jelen), tel.:222-150

Suhe bukove drva prodam, lahko žagane. Poženik 8, ☎422-579 26239

Prodam 70 m2 LESENEGA OPAŽA, debelina 7 cm.☎326-361 26241

Prodam termoakumulacijsko PEČ, dimnikov za fičota, domače žganje. ☎78-823 26342

Prodam lesen SILOS, kletko za 60 kokoši in omare za dnevno sobo. ☎51-047 26347

Okrogel les za vrtno ograjo ponte in smrje prodamo. ☎77-155 26383

STAN. OPREMA

Prodam poceni DNEVNO OMARO, vitrinjo 210 l, štedilnik 2+2, mizo s 4 stoli. ☎217-402 25834

SPALNICO malo starejšo zelo lepo ohranjeno, prodam. ☎242-312 26011

Prodam dva keramična UMIVALNIKA s sifonoma. ☎242-284 26067

Ugodno prodam SPALNICO in sedežno GARNITURO. Naklo, ☎47-172 26098

Polkni 120/80 in staro dvojno posteljo, prodam. ☎58-463 26123

Prodam nov 7-I EKONOM lonec za 1000 SIT. ☎802-661 26132

Ugodno prodam ležalni ali sedeči kavč dol. 190 cm. ☎622-532 26141

Prodam kompletno opremo za zakonsko SPALNICO. Cena po dogovoru. ☎53-563 od 18. do 20. ure 26145

Dve pisalni mizi ugodno prodam. ☎225-151 26167

Prodam stilno sedežno garnituro rosed, dva fotelja. ☎223-700 26274

Prodam POGRAD s knjižno polico ob strani (les mreka) in ostalo pohištvo otroške sobe. ☎326-585 26282

Prodam MIZO in 6 stolov iz masivnega hrastovega lesa - novo, cena 70.000 SIT. ☎730-202 26422

ŠPORT

Prodaja rabljenih rolerjev. RUBIN Kokrica, ☎225-151 26169

Prodam ŠOTOR za 4 osebe Industrijati Jarše. ☎324-641 26206

STORITVE

Obdelava mansarde, stenskih in stropnih oblog, predelnih sten z ogrodjem in gipsom (Armstrong spuščeni strop). ☎49-416 17915

Rolete, žaluzije, lamelne plise zavese, markize ter harmonika vrata - izdelujmo, montiramo in popravljamo. ☎213-218 18640

Potrebujete nekoga, ki bi vam kvalitetno opravil VSA GRADBENA DELA, kot so fasade, ometi, adaptacije, obnova dimnikov, dela na grobo in fino ter ostalo. Kvaliteta zajamčena, cene ugodne. Pokličite na ☎218-79 okoli 21. ure in dogovorili se bomo o vsem potrebnem. 21148

TESNENJE OKEN IN VRAT, uvožena tesnila, 10 let garancije, 30 % prihranek pri kurjavi. Prahu, hrupa in prepiha ni več.☎061-813-553 22436

RADIO 104.5 105.9 107.3 107.5 91.2 OGNJIŠČE tel. 152-11-26 fax. 152-13-62

DRUŽBA ZA GRADBENIŠTVO - dela notranje omete in fasade z lastnim odrom. Cene so zelo ugodne, o kvaliteti se boste sami prepričali. ☎736-327, od 19. do 21. ure 22626

Dobavimo in montiramo rolete, ALU žaluzije, lamelne in plise zavese ter lende in markize. LEKERO d.o.o., C. na Rupo 45, Kranj - Kokrica, ☎245-124 in 245-125 23454

SERVIS TV-VIDEO-HI FI NAPRAV vseh proizvajalcev na ☎324-698 in bela tehnika na 331-301 od 9-17 h, Čulig Jože, Smledniška 80, Kranj

Opravljamo VSA ZIDARSKA in FASADERSKA DELA. Imamao skupino, s katero delamo hitro in kvalitetno.☎401-316 24576

ŠIVANJE po naročilu in popravila. ☎326-839 25303

ROLETARSTVO NOGRAŠEK nudi rolete, žaluzije, lamelne zavese. ☎064/621-443, po 20. uri 25341

Montaža stropov in sten iz gips plošč ali opaža ter suha montaža oken in vrat. ☎43-098 25457

PRALNI, POMIVALNI STROJ, ŠTEDILNIK popravimo hitro in strokovno!. ☎331-450 25483

SANACIJA DIMNIKOV IZ NERJAVEČE PLOČEVINE IN GRADNJA. ☎063/715-526 25574

GOSPODINJE, sedaj je najboljši čas za čiščenje tepihov in sedežnih garnitur. Pokličite Hribar - Blesk 331-431 25589

Izdelujemo vse vrste KOVINSKIH KONSTRUKCIJ, vrtnih in balkonskih ograj in kovinske zaščitne mreže za kletna okna in vrata.VIRA d.o.o., ☎45-346 25630

Vse ZIDARSKE USLUGE vam nudimo na ☎422-350 25698

Samsung in Gorenje servis - popravila na domu, kvalitetna in hitra popravila TV, VIDEO, Hi fi stolpov. ORBITER - Jezerska c. 22, ☎241-493 - Montaža in popravila SAT anten 25747

Polagamo vse vrte keramičnih ploščic, marmor, granit in umetni kamen. Cene ugodne. ☎061-627-356 25754

Izvajamo ELEKTROINSTALACIJE - izrezujemo utore s sodobno tehnologijo.☎327-427 25766

KROVSKO-KLEPARSKA DELA, izdelava žlebov, popravilo - obnova streh. ☎710-126 25959

Računovodstvo, knjigovodstvo ter davčno svetovanje. ☎061/15-21-708 in fax 061/13-22-001 26032

SERVIS VODOVODNIH INŠTALACIJ (kopalnice, hiše, manjša popravila) vam izdelamo strokovno! ☎211-128 NON STOP 26063

Ročna limfna drenaža, masaža, nega obraza, odprava celulita, solarij. ☎741-321 26071

Obalganje tal in sten s kamnom ter brušenje kamna in betona. ☎326-165 26111

TIPKAM vse vrste besedil na računalniku. ☎324-574, popoldan 26143

Deklaracije s tekstom, črtno kodo, grafiko izdelamo ekspresno. ☎, fax: 633-942 26144

RTV SERVIS ŠINKO! Popravila televizorjev Gorenje na vašem domu. ☎331-199 26196

Z osebnim avtomobilom prevažam ljudi in prtljago za 4 osebe na morje in nazaj ali kamorkoli. Ugodno,☎332-706 26204

ČIŠČENJE sedežnih garnitur, preprog, poslovnih prostorov, oken, obnova namazov..LESKET 211-338 26215

Izposodite si video kamero Sony, uporaba enostavna, posnetki odlični. ☎222-055 26216

STROJNO IZDELOVANJE estrihov Klemenc, tel.:47-813

TEKSTE vseh vrst, vnos podatkov,računalniška obdelava, administrativne storitve. AOP 631-522 26271

Strokovno vodim knjigovodstvo malim podjetjem. ☎58-774 26291

RTV SERVIS PROTON vam hitro in kvalitetno popravi TV, VIDEO, CD, STOLP, avtoradioin ostalo zabavno elektroniko. Bleiweisova 2 (kino Center) Kranj, 222-004 26300

TV ANTENE, montaža, servis, dograditev (POP, A, TV 3) kanala. ☎225-255 26304

RAČUNOVODSKE STORITVE vodim za samostojne podjetnike in mala podjetja. ☎49-518 26305

SERVIS in POPRAVILA vseh pralnih strojev na vašem domu. ☎332-350, 325-917 26344

Pospravljam stanovanja in delavnice, likam. ☎325-890 26345

Žaluzije, rolete, lamelne zavese, plise naoknice, komarniki ter screen senčila. Izdelava, montaža, popravila, pestra izbira barv, možnost plačila na obroke. ☎061/13-22-001 in 061/662-270 26424

SENČILO za vaše strešno okno je SCREEN SENČILO. Montaža na zunanjo stran okna. Možnost plačila na obroke. ☎061/13-22-001, 061/662-270 26425

KOMARJI, PAJKI IN MUHE.... ne nvala! KOMARNIKI - učinkovita zaščitna mreža, ki prepreči stop mrčesa v vaše stanovanje sistem montaže rolo ali fiksni. Možnost plačila na obroke. ☎061/13-22-001 in 061/662-270 26426

SERVIS HLADILNE TEHNIKE, el. orodja, previjanje rotorjev, elektro motorjev. Naklo, ☎47-490 26444

Popravilo orodja Rems, BXD, Iskra, Makita, Bosch, AEG. Naklo, ☎47-490 26445

VEDEŽEVANJE 090 44 09

STANOVANJA

Kupimo Kranj garsonjero do 45000 DEM, lahko brez CK. Brez provizije. DOM NEPREMIČNINE, Koroška c. 16, Kranj, ☎22-33-00 24623

PRODAMO KRANJ: Planina I 1 ss/III. od III, 45 m2, 65000 DEM; 1 ss, 44 m2/I.k obnovljeno, 70.000 DEM; Center 4 ss, 98/III, CK, tel., 147.000 DEM. DOM NEPREMIČNINE, Koroška c. 16, Kranj, ☎22-33-00 25110

RADOVLJICA: Prodamo stanovanje, okoli 12 let staro, CK, KTV, telefona ni, 3 ss, 70 m2, cena 115 000 DEM. STANIČ Rade, ☎736-325 25751

JESENICE: Prodam trisobno stanovanje 65 m2, pritličje, CK, KTV, telefon, na mirnem in sončnem kraju, cena 55 000 DEM. STANIČ Rade, ☎736-325 25753

LESCE prodam dva 1 ss stanovanja v alpskih blokih, cena vsakega 75 000 DEM. STANIČ Rade, ☎736-325 25755

Kupim manjše kakršnokoli STANOVANJE v Kranju ali okolici do 30.000 DEM. Naslov v oglasnem oddelku. 26010

Blizu Kranja oddam 1 sobno komfortno stanovanje urejeni ženski. ☎327-382 26016

RADOVLJICA prodamo 2,5 sobno stanovanje s CK in telefonom. STANING, 242-754 26184

V KRANJU kupimo garsonjero ali eno sobno stanovanje. STANING, 242-754 26185

STANOVANJE, enosobno, velikosti 40 m2 v Tržiču, prodamo. LOCI INŽENIRING 222-901, 061/131-90-14 26190

radio triglav 64270 Jesenice, Čufarjev trg 4 STEREO 96 MHz RDS

Zamenjam 2 ss na Jesenicah za manjše 1 ss ali garsonjero. ☎806-496 26065

Oddam majhno stanovanje na Golniku.☎46-393 26095

TRŽIČ - Pristava stanovanje opremljeno 45 m4 prodamo za 35.000 DEM. PRIMO, ☎50-502 26148

Tržič - Ravne 1 ss z balkonom, CK, prodamo za 48000 DEM. PRIMO, 50-502 26149

TRŽIČ VIRJE 3 ss, etažno CK, prodamo za 90.000 DEM. PRIMO, 50-502 26155

STANOVANJE v Škofji Loki ali Železnikih za gotovino kupimo, cena do 60.000 DEM. ☎622-873 26175

V Kranju na Planini II prodamo DVOSOBNO, 76m2, komfortno preurejeno STANOVANJE. Cena po dogovoru. ☎ 064/325-753, popoldan

V KRANJU kupimo dvosobno STANOVANJE z gotovino. STANING 242-754 26183

2,5 sobno, Podlubni, Šk. Loka, vsi priključki, 7. nad. od 12, dvigalo, stan. površine 53,68 m2, možnost, da ostane notri kuhinja, selitev junija 97, prepis takoj, cena 85880 DEM, cena praznega stanovanja. PIA NEPREMIČNINE, 623-117 26260

2 ss Podlubnik, Škofja Loka v celoti opremljeno, vsi priključki, 2 kleti, zastekljen balkon, wc-kop. posebej, stan. površine 64,5 m2, 8 nad. od 12, dvigalo, starost 18-19 let. Cena 100.000 DEM, možnost dogovora. PIA NEPREMIČNINE, ☎064/623-117 26261

2,5 sobno stanovanje, Kranj, Trg Rivoli, vsi priključki, stan. površine 75,3 m, neopremljeno, balkon, 2.nad. od 4., cena 120.480 DEM. PIA NEPREMIČNINE, ☎064/623-117

AVTOhi-fi AVTO·avdio·alarm·mobitel·SYSTEMS Stružnikova 19, 64208 Šenčur Tel.,Fax: 064/41 016 AVTOAKUSTIKA GT AVTO ALARM mobitel pooblaščeni servis za prodajo in montažo

STANOVANJE trosobno, velikosti 64 m2, 4. nadstropje/5, prodamo. LOCI INŽENIRING, 222-901, 061/131-90-14 26191

STANOVANJE enosobno ali dvosobno v Kranju ali Škofji loki, kupimo. LOCI INŽENIRING 222-901, 061/131-90-14 26192

Prodam ali menjam 3 ss s CK, tel., SAT TV za 1ss na Jesenicah. ☎862-504 26200

STANOVANJA PRODAMO - KRANJ: 1ss 40 m2 /pritl. prepis in selitev takoj, cena po dogovoru. AMBRAS 325-764, 323-067 26223

KRANJ 1 ss 37,20 m2/pritl., prepis in selitev takoj, cena po dogovoru, 2,5 ss 69 m2, visko pritl. prep. in selitev takoj, 2 ss 60 m2 mansardno, CK, tel., cena po dogovoru, selitev in prepis takoj, garsonjera 30 m2 CK, prvo nad. cena po dogovoru, selitev in prepis takoj. AMBRA, 325-764, 323-067 26224

Kupim stanovanje do 36000 DEM v Škofji Loki. Naslov v oglasnem oddelku. 26231

Prodam 2- sobno STANOVANJE 64 m2, opremljeno Planina II. Kranj. ☎064/323-673 26255

2 sobno STANOVANJE v Škofji Loki, Partizanska 64 m2 biv. površine, vsi priključki, balkon, cena po dogovoru. PIA NEPREMIČNINE, ☎064/623-117 26263

1 sobno stanovanje v Škofji Loki, Frank. nas., v celoti opremljeno, CK, tel. priključek, balkon, klet, stanovanje je v celoti adaptirano, staro 15 let, stan. površine 40 m2, cena 70.000 DEM. PIA NEPREMIČNINE, 623-117 26267

3 sobno STANOVANJE v Šk. Loki, Podlubnik, v celoti opremljeno, vsi priključki, V. nadst., zidano 1979, stan. površine 75 m2, cena 135000 DEM. PIA NEPREMIČNINE, 064/623-117 26268

3 sobno stanovanje, Kranj - Valjavčeva,tel, ogrevanje klasično - napeljuje se plin, neopremljeno, 3 nad. od4. , stan. površine 74 m2, cena 105.000 DEM. PIA NEPREMIČNINE, ☎064/623-117 26269

Prodam 1 sobno STANOVANJE na Planini, ☎328-656, zvečer 26299

2 ss (predelano v dvo in pol) v Šk. Loki, Frank. nas, vsi priključki, lahko opremljeno, stan. površine 62m2, 3. nad. 2 balkona (eden predelan v otr. sobo), cena 99.900 DEM, brez opreme. PIA NEPREMIČNINE, ☎623-117 26386

Enosobno stanovanje, Frank. nas. v Škofji Loki, vsi priključki, balkon, zastekljen, opremljeno 6. nad. stan.površine 55,5 m2, leto zidave 92, cena 94000 DEM. PIA NEPREMIČNINE, 623-117 26387

2,5 sobno Železniki, na Kresu, delno opremljeno, vsi priključki, 7. nad., zastekljen balkon, stanovanjske površine 53,5 m2 , cena 80.000 DEM. PIA NEPREMIČNINE, 623-117 26388

GARSONJERA v Škofji Loki, Frankovo nas., visoko pritličje, delno opremljeno, CK, tel. ni, balkon, starost 14 let, garažni nadstrešek, stan.površine 29 m2, cena 58000 DEM, možnost dogovora. PIA NEPREMIČNINE, 623-117 26389

3 sobno stanovanje na Jesenicah, Titova c. vsi priključki, 3. nad., dvigalo, tel., balkon, toplovod, stan. površine 72 m2, cena 93600 DEM, možnost menjave za starejšo hišo. PIA NEPREMIČNINE, 623-117 26390

2 sobno stanovanje na Jesenicah, Titova cesta, vsi priključki, 3. nad. od 12, te., dogovor, balkon, klet, cena po dogovoru. 2,5 sobno STANOVANJE, Podlubnik, Šk. Loka, 8. nad. vsi priključki, v celoti opremljeno zas. balkon., stan. površina 53,63 m2, cena 110.000 DEM. PIA NEPREMIČINE, 623-117 26391

2 ss v Kranju kupimo po možnosti v Šorlijevem naselju, za znanega interesenta. AGENT 223-485 26394

Več stanovanj v Kranju ali okolici vzamemo v najem za znane interesente z najnižjimi stroški našega posredovanja. AGENT 223-485, 0609643-493 26395

V Kranju na Planini, nujno prodamo enosobno stanovanje, 45 m2, v III. nad., z vsemi priključki za 65000 DEM. AGENT Kranj 223-485 26396

PREDOSLJE oddamo sobo s souporabo kopalnice za 200 DEM mesečno. AGENT, 223-485, 0609/643-493 26397

TRŽIČ prodamo 49 m2 stanovanja v III. nadstropju, popolnoma opremljeno za 60.000 DEM. AGENT Kranj, 223-485 26398

RADOVLJICA ob cesti, oddamo 400 m2 poslovnih prostorov v pritličju in v prvi etaži, primerno za tekstilno obrt ali podobno dejavnost. AGENT, 223-485, 0609/643-493 26399

Manjše enosobno stanovanje 33 m2 na Planini, zamenjamo za dvosobno v isti okolici, z našim doplačilom, obvezno v zadnji etaži bloka, z vsemi priključki. AGENT 223-485, 0609/643-493 26401

Škofja Loka prodamo 2+ 1 stanovanje, 62m2, z vsemi priključki, 3. nad. za 100.000 DEM. AGENT 223-485, 0609/643-493 26402

Bled v najem damo stanovanje v hiši s svojim vhodom, 50 m2, za 450 DEM. ☎223-485 26403

ŽELEZNIKI prodamo garsonjero 25 m2 , opremljena, 33000 DEM. POSING, 224-210, 222-076 26411

KRANJ Planina II prodamo enosobno stanovanje 40 m2, komfortno, 70.000 DEM. POSING, 224-210, 222-076 26412

KRANJ Planina I prodamo dvosobno stanovanje 63.4 m2, takoj vseljivo, 1400 DEM/m2. POSING, 224-210, 222-076 26413

Kranj Planina II prodamo 2,5 s stanovanje, 68 m2, komfortno, 95.000 DEM. POSING, 224-210, 222-076 26414

Prodam 3 ss stanovanje, 70 m2, adaptirano ET, CK, CATV.☎214-628 26449

Radovljica: Lesce; garsonjero ali sobo s kopalnico, lahko neogrevano ali v slabšem stanju najamem. Šifra: ZAČETEK 26456

VARSTVO

Varuška z mnogo leti delovnih izkušenj v vrtcu in na domu nudi s septembrom dalj e zanesljivo varstvo na vašem domu. ☎633-293, Nataša, od 12.8. dalje 25149

V varstvo vzamem eno leto starega dečka - deklico. ☎211-642 26162

NUJNO iščemo zanesljivo varuško in pomočnico v gospodinjstvu - varstvo 4 in pol letne hčerke, od 12. do 17. ure (po vrtcu) in pomoč pri gospodinjskih opravilih (likanje, pospravljanje, čiščenje) na domu v Britofu pri Kranju. Obvezen lasten prevoz, zaželene mlajše ženske (do 40 let). Telefon: 064/340-500, po 18. uri in 0609/615-805 od 10. do 18. ure, vsak dan.

VOZILA DELI

CITROEN AVTOODPAD - rabljeni in novi rezervni deli, odkup avtomobilov. ☎692-194 25412

Za GOLFA JL - GL ugodno prodam prednjo steno, pragova, plašč, okrasno letvico. ☎332-611, po 20. uri 26302

VOZILA

Odkup, prodaja in prepis vozil in avtosejem, v bivši vojašnici v Šk. Loki, vsako soboto od 8-12. ure ☎ 634-148 in mobitel. 0609/632-577, Adrija Avto Škofja Loka. 5658

NAKUPOVALNI IZLET v ITALIJO Portoguaro, Palomanova, vsak teden. ☎49-442 24746

NAKUPOVALNI IZLET na Madžarsko VSAK TEDEN. 49-442 24754

Prodam FORD ESCORD 1,8 CLX diesel, letnik 1991, prevoženih 107.000 km, reg. do 2/97, siva met. barva. ☎422-721 25607

Prodam avto FORD TAUNUS, dobro ohranjen. ☎719-049 25677

R 5 CAMPUS, bela barva, letnik 1990, reg. do 2/97, odlično ohranjen, zelo ugodno prodam. ☎218-938 25947

Prodaja vozil KIA novi, odkup rabljenih, prepisi vozil. ☎223-857, 325-077 26012

Prodam LADO SAMARO 1300, letnik 1993, prvi lastnik. Visoko 92, Visoko 26015

Ugodno prodam LADO SAMARO 1500 S z dodatno opremo, letnik 95, cena po dogovoru. ☎621-730 26028

Prodam FIČOTA, letnik 1982, reg. do aprila 97, cena ugodna, prvi lastnik. ☎328-010 26040

Prodam GOLF diesel, letnik 1985. Britof 62 26042

Prodam Z 101, letnik 1986. ☎725-530 26043

SUZUKI SWIFT GLX, l. 91, 5 v, ohranjen. ☎324-996 26046

OPEL VECTRA 1.8 ICD, letnik 91/92, 5 vrat, rdeča, prodam. ☎217-580 26047

GOLF D, l. 10 .4.85, zelo ohranjen,prva barva. ☎325-948, popoldne 26056

Prodam R 5 CAMPUS, l.92.☎49-406 26058

Prodam R 11 GTD diesel, l.84, po zelo ugodni ceni.☎242-304 26059

Prodam Z 128 letnik 1985, reg. 7/97 in novo GORSKO KOLO. ☎49-048 26066

Prodam R 4 GTL, letnik 1987. ☎622-581 26068

Prodam Z 101, letnik 1978, reg. do 7/97. ☎695-036 26070

GOLF D, l. 89, reg. do 5/97, možna menjava. ADRIA AVTO 634-148, 0609/632-577 26074

LADA SAMARA l. 93 prvi lastnik, možna menjava. ADRIA AVTO 634-148, 0609/632-577 26075

GOLF CL, letnik 1991 1.6 benzin, reg. do 8/97, možna menjava. ADRIA AVTO 634-148, 0609/632-577 26076

GOLF D, l. 90, 5 brzin, reg. do 8/97, možna menjava. ADRIA AVTO 634-148, 0609/632-577 26077

VECTRA letnik 1991 1.6 kupljena pr nas. Možna menjava. ADRIA AVTO 634-148, 0609/632-577 26078

KADETT l.86, 5 vrat SOLZA, UNO 60 l.86, Z 101, l. 89. ADRIA AVTO 634-148,0609/632-577 26081

GOLF D, l. 85, S paket, 5 vrat, GOLF D, l. 85 S paket, 3 vrata. ADRIA AVTO 634-148, 0609/632-577 26082

Prodam GOLF D, l.84, reg. do 2.8.97, lepo ohranjen. ☎326-908 26086

Prodam osebni avto SUZUKI SWIFT 1.3, letnik 1990, ohranjen. ☎83-813 26089

Prodam AUDI 80 CC, letnik 1985, z dodatno opremo. ☎76-430 26091

Z 128, letnik 1987, lepo ohranjen, 1400 DEM. ☎061/823-078 26097

Prodam POLJSKI FIAT 126, letnik 1988, reg. celo leto, cena po dogovoru. ☎52-343, od 17. ure dalje 26100

Prodam ŠKODO 136 FAVORIT l. 91, rdeče barve ter FAVORIT letnik 1993, možen kredit. ☎312-255 26101

Prodam SUZUKI MARUTI 800 CITY STAR, letnik 1995, sivokovinske barve, prva lastnica. ☎312-255 26102

Prodam BMW 316, l. 84, sivo kovinske barve, prvi lastnik, lepo ohranjen, ugodno. ☎312-255 26104

Prodam Z 101 letnik 1984. ☎241-660, od 18. ure dalje 26105

Prodam RENAULT CLIO 1.2 RN, l. 94, bele barve, 4 vrata, lepo ohranjen. ☎312-255 26106

Prodam CITROEN AX diesel, letnik 1993 in PEUGEOT l. 94 1.1 XN, odlično ohranjen. ☎312-255 26107

HYUNDAI - prodaja novih in rabljenih vozil - ugoden kredit, leasing - servis, kleparske in ličarske storitve AVTOHIŠA KADIVEC Pipanova 46, ŠENČUR tel.:064/41-573

Prodam R 5 FIVE l. 94, modre barve, izredno lepa, prva lastnica, ugodno. ☎312-255 26108

Prodam GOLF JXD, l. 91, bele barve in GOLF 1.4 benz CL, l.95. ☎312-255 26109

Prodam Z 101, l. 86, rdeče barve in 128, letnik 1987, obe lepo ohranjeni. ☎312-255 26110

Prodam R 5 CAMPUS, letnik 1991, 68000 km, reg. do 1/97, rdeče barve, 7500 DEM. ☎401-402 26114

Prodam GOLFA, letnik 1982, reg. celo leto, cena po dogovoru. Radončič, Zlato polje 2 b, Kranj 26115

Odkup, prodaja in prepis rabljenih vozil. MEPAX, 331-214, 0609/634-202 26116

Prodam HONDO SHUTTLE 1.6 I, l.90, bele barve, cena 13500 DEM. ☎331-214 26117

Odkupujemo LADE, cena konkurenčna, plačilo v gotovini. ☎331-214, 0609/643-202 26118

Kupim ohranjen JUGO 55 od l. 89-91, od l. lastnika. ☎325-743 26119

Prodam Z 101, l.87. ☎620-676 26121

Prodam JUGO 45, modre kovinske barve, 45000 km, 6/89. ☎312-143 26126

Prodam JUGO KORAL 55, letnik 1989, lepo ohranjen. ☎225-491 26127

Prodam karamboliran Z 101, letnik 1987, reg. 3/97. ☎76-614 26137

OPEL OMEGA 2.0 I caravan, l. 93, 73500 km, prodam. ☎718-580 dopoldan in 714-975 popoldan 26138

OPEL OMEGA 2.0 I 16 V caravan 136 KM, opremljena 19500 km, 1995-12, ugodno prodam. ☎714-975 26139

Prodam UNO 60 sport, ALU, podrsan levi bok, poceni. ☎725-307

Prodam OPEL VECTRO GT 1.8, letnik 1990. ☎691-051 26151

Prodam Z 101 komfort, letnik 1982, zelo lepo ohranjeno, reg. do 1/97. ☎41-950 26153

Prodam JUGO 45 L, letnik 1985, dobro ohranjen. ☎213-153 26154

RENAULT 5 CAMPUS, l. 91, 5 vrat z dodatno opremo, prodam. ☎725-307 26156

Prodam JUGO 45, letnik 1991, reg. do 1.3.97, temno modre barve. ☎328-014 26159

BX 1.6 TGE 89/11,79000 km, rdeča, odlično ohranjen, prvi lastnik. ☎325-077, 223-857 26163

Prodam JUGO KORAL 55, letnik 1988, registriran do 7/97, dobro ohranjen, cena po dogovoru. ☎327-754 26164

OPEL ASTRA I. 92 1.6 I z dodatno opremo, prodamo. RUBIN Kokrica, 225-151 26165

Prodam DAIHATSU APPLAUSE 1.6 I, 16 V, katalizator, reg. celo leto, 88000 km. ☎323-766 26176

AG GANTAR
Bratov Praprotnik 10, NAKLO
Tel./fax:064/47-035
PRODAJA IN MONTAŽA IZPUŠNIH SISTEMOV

Prodam MERCEDEZ 190 E, 2.0, letnik 1983, generalno obnovljen motor. ☎323-766 26177

Prodam avto NISSAN PREMIERA 2.0 SLX 16 V, l. 92, grafitno siv. ☎861-200, od 9.-13. ure, 15.-19. ure, sobota od 9.-12. ure 26202

CROMA 2.0 IE, letnik 1988, cena 7200 DEM, HYUNDAI PONY, letnik 90, prvi lastnik, cena 8200 DEM. ☎069/635-656 26207

Prodam JUGO 45, l. 89, reg. do 3/97, lepo ohranjen, rdeče barve. Tomšičeva 18, Kranj 26208

CROMA 2.0 IE, l .88, cena 7200 DEM. ☎0609/635-656 26211

Ugodno prodam R 4 GTL, letnik 1987. ☎061/841-318 26212

GOLF D, l. 84, bele barve, 170000 km, prodam. ☎45-575 26213

Prodam z 750 LE, l. 84, reg. ☎741-595 26220

Prodam VW DERBY GLS, l.78, reg. do 7/97, rdeče barve, cena cca 1600 DEM. ☎061/611-592, Andrej 26227

Prodam JUGO 45 KORAL, l.89, reg. do 5/97, lepo ohranjen, cena 2200 DEM. ☎41-893 26229

Prodam os. avto MARUTI 800, l. 4/95, temno sive barve, cena po dogovoru. ☎733-078 26230

Prodamo novo vozilo VW POLO, rahlo karamboliran. Informacije Servis Markič, Podbrezje ☎731-467 26233

Prodam JUGO 45 A, l.86. ☎245-118 26234

Prodam GOLF D, l.89, bele barve, 5 V, reg. do 28.11., lepo ohranjen. Valjavčeva 14, stan. 12, Kranj 26240

NISSAN SUNNY 1.4 LX, l.91, 16 V, 4 V, možen kredit. ☎242-277 26244

NISSAN PRIMERA 1.6 SLX, l.91, 16 V, 4 D, servo volan, el. stekla, el. ogledala, možen kredit. ☎242-277 26245

Prodam Z 101, l.86, reg. celo leto. ☎634-218 26246

NISSAN MICRA 1.0, LX, l.90, 3 V, sončna streha, radio. ☎242-277 26247

NISSAN SUNNY 1.4 SLX, 16 V, l.93, servo volan, el. stekla, centr. zaklepanje, možen kredit. ☎242-277 26248

Prodamo ŠKODO FAVORIT 136 L, l.90, 53 000 km. ☎242-277 26249

Prodam R 5 CAMPUS PLUS, 11/93, 3 v, tonirana stekla, ohranjena, prvi lastnik. ☎50-976 26254

Prodam GOLF Diesel, letnik 1985. ☎326-242 26256

Prodam JUGO 55, letnik 1988, reg. celo leto. ☎215-557 26276

Prodam GOLF JGLD, l. 85/6, temno rdeč, 143.000 km. ☎217-328 26277

Prodam Z 101 letnik 1987 GTL, reg. do 6/97, lepo ohranjena, cena ugodna. ☎624-416 26278

SAMURAJA odlično ohranjenega, letnik 1992, 40.000 km, cena po dogovoru. ☎692-006 26279

Prodam ohranjeno SAMARO, letnik 1988, prevoženih 88000 km. ☎81-919 26285

OPEL KADETT 1.6 I karavan, l. 6/87, rdeč, reg. do 6/97, 8800 DEM. ☎712-116, popoldan 26294

BMW 318 I model 93, vsa oprema, ugodno in menjam. ☎862-097 ali 0609/639-288 26296

CITROEN XANTIA, l. 93/11, bela, ugodno. ☎862-097 ali 0609/639-288 26297

Prodam PEUGEOT 305 GL, l. 87, prvi lastnik, cena 5000 DEM. ☎061/841-355 26308

TALON d.o.o.
Zgornje Bitnje 32
tel.: 064/311 032
ODKUP
PRODAJA
PREPIS VOZIL
(tudi zunanjih)

Prodam R CLIO 1.2 RN, l. 95, 5 v, centr. zakl., servo volan, temna stekla. ☎685-175 26309

Prodam Z 101 GTL, l. 87, registrirana celo leto, Cena 1600 DEM. ☎327-289 26311

AVTOINTEX proda več vozil: GOLFI I. 82, 86, 87, 88, JUGO 45, l. 89, 91, JUGO 55, l. 89, Z 101 l.86,89, R 11 GTL l.85, R 9 I. 82, MAZDA 323 F, l. 90, ALFA 33 1.3 l.92, ALFA 75 1.6, l. 87, Z 128 l. 89, 91. Možna menjava staro za staro, nakup na kredit, prepisi vozil. ☎224-029 26312

Ugodno prodamo: R 4 GTL, l. 89, R 5 TOP FUN 3 v, l. 93; R 5 CAMPUS 5 v l. 90; R 5 CAMPUS 5 v l. 93; R 5 EXPRESS l. 94; CLIO 1.2 RT l. 93; TRAFIC FURGON l. 89, MASTER FURGON l. 86, JUGO 55 l. 88, ŠKODA FAVORIT 135 LX l. 93. Za vsa vozila možen kredit brez pologa. ☎422-522, RENAULT PREŠA Cerklje! 26314

Ugodno prodamo testna vozila letnik 1996: LAGUNA 1.8 RT, cena 31200 DEM, LAGUNA BREAK 1.8 RT, cena 32650 DEM, MEGANE 1,6 RN 24.800 DEM. ☎064/421-202 26315

R 4, letnik 87/88, registriran do 30.5.97 ohranjen, prodam. ☎633-122 26319

Prodam MITSUBISHI COLT, l. 91, reg. do aprila 97, metalne barve. ☎64-053 26321

Prodam Z 101 komfort, l. 80, reg. do 19.5.97. ☎741-143 26322

Prodam obnovljen JUGO 55, l. 88 in motorno žago Dolmar ter pasjo uto. ☎48-600 26323

Prodam Z 750, letnik 1982, prevoženih 30.000 km, prvi lastnik. Zg. Besnica 31, ☎403-186 26327

Prodam R 4, l. 83, rdeči, registriran do 1/97. Češnjevek 5, Cerklje 26328

Prodam FIAT TEMPRO, l. 6/92, 2.0., 4x4, srebrne barve, 50.000 km. ☎310-014 služba, 310-126 doma

Prodam R 4 TL, letnik 1978, 70.000 km, ugodno. ☎730-175 26337

Prdoam R 4 TL, reg. do 4/97. ☎58-851 26339

Prodam SUBARU JUSTY 1.0 GL 4 WD, l. 3/91, 90.000 km. ☎061/612-706 26340

Z 101 GTL 55, l. 86, registrirano celo leto, ugodno prodam. ☎225-620 26341

Prodam FIAT 126 P, l. 88, registriran do junija 1997. ☎66-479 26353

Prodam FIAT COMPAGNIOLA 240 D, l.80. ☎731-253 26354

Prodam OPEL ASCONO 1.6 S, reg. do 8/97. ☎723-390 26355

FIČKA 850, prodam (tudi po delih). ☎633-733 26357

Prodam ali menjam UNO 60 S, letnik 1986. ☎310-197 26360

Poceni prodam GOLFA 88 D, 120.000, bele barve, zelo lepo ohranjen. ☎47-797 26365

Prodam HONDO, l. 91 CIVIC SEDAN, odlično ohranjen, reg. do 2.4.97, cena 12000 DEM. ☎323-735

Prodam z 128, l.86, reg. do 24.6.97. ☎323-438 26370

Prodam Z 101, letnik 1987. Žabnica 51, ☎311-864 26371

Prodam karamboliran AVTO OPEL KADETT l.87. ☎41-846 26372

JUGO 55, l. 89, bež barve, cena po dogovoru, prodam. ☎862-805, od 8. do 12. ure 26373

ALFA ROMEO 33, 1.7 IE, l. 91. ☎725-334 26376

Prodam R 5 karamboliran, letnik 1995. ☎323-574 26377

Prodam GOLF letnik 1982, zelo dobro ohranjen, reg. celo leto. ☎311-841 26381

Prodam R CAMPUS, letnik 1993. ☎78-143 26384

Prodam GOLF, letnik 1981, cena po dogovoru. ☎212-687 26392

Prodam JUGO 55, l. 89, modre barve. ☎323-702 26393

Prodam Z 101, letnik 1986, reg. 1.7.97. ☎331-417 26418

Prodam R 18 TL, l. 82. Kokrica, Grosova 25 26427

Prodam FIAT RITMO DL, letnik 1984, Kokrica, Grosova 25 26428

Prodam AX diesel, letnik 1993, prevoženih 24000 km, prvi lastnik. ☎324-649 26429

Zelo ugodno: motorno kolo APN 6 S možnost nakupa na čeke, v ponudbi rabljena vozila: SEAT IBIZA I. 88, R 25 GTS I.90, R 19 GT I. 89, R 4 GTL I. 92, R 4 GTL I. 85, ŠKODA FAVORIT 136 L, I.91, ŠKODA 120 L, I. 82, Z 101 GTL I.87, Z 101 SKALA POLY I.91, VW GOLF 1.3 JXB I.90, VW GOLF JL I.80, VW JETTA 1.7 JXB, BMW 316 I.88, PEUGEOT 309 PROFIL GL I. 87, FIAT TIPO 1.4 IES I. 94, OPEL KADETT 1.6 D I.86, Z 750, FIAT 126 P I. 85, za vsa vozila možen kredit. Opravljamo prepise vozil, tudi zunanjih. PEGAZ,D.O.O., Mirka Vadnova 8, kranj, ☎242-541 26433

BMW 316, letnik 9/85, metalik barve, veliko dodatne opreme, prodam, cena po dogovoru. ☎738-435 26434

Prodam NISSAN MICRA 1.0 LX, l. 90, kovinske barve, dobro vzdrževan, opravljeni glavni servis pri 85000 km, reg. do 7/97, cena po dogovoru. ☎312-485 26436

Prodam FIAT UNO 75 IE, l.88, reg. do 6/97 - ugodno. ☎722-146 26440

Prodam R 4 GTL, l.8/88, rdeče barve, 64 000 km. ☎242-247 pop. 26443

Z 128, l.1985, neregistriran, poceni prodam. ☎332-058 po 15. uri 26446

Prodam JUGO 45, l.90. Podlubnik 160, ☎623-162 26447

Ugodno prodam MITSUBISHI LANCER, l.88, reg. do 4/97. ☎741-306 po 17. uri 26452

Zelo ugodno prodam SINCO HORIZONT GLS, l.79, 1. lastnik, prevoženih 80 000 km. ☎633-877 26454

SERVIS AVTOMOBILSKIH IZPUŠNIH CEVI
ŽABNICA, SP. BITNJE 22
TEL.: 064/311-965

ZAPOSLITVE

Postanite uspešen zastopnik največje slovenske založbe. Ekskluzivni otroški in šolski program. Ni potreben SP, tedensko izplačilo. ☎212-260, 0609/620-560 25313

Najbolje prodajan program do sedaj pri nas. Izreden zaslužek. ☎53-410 ali 0609/634-584 25403

Primerno nagrado nudimo aktivnemu komercialistu za trženje naših dejavnosti. HRIBAR -BLESK,d.o.o., kontakna oseba Hribar Brane 331-431 25590

Za resne ljudi resno delo z visokim honorarjem, informacije od 10. do 12. ure dopoldan na ☎064/311-482 25655

KV KUHAR ali pripravnik dobi delo TAKOJ - lahko tudi vodja restavracije ali gostinskega obrata. Informacije od 10. do 12. ure 064/310-155 25656

VODJO PRODAJE knjižnega programa z izkušnjami vabimo k sodelovanju z boljšimi plačilnimi pogoji in literaturo. ☎ od 10.do 12. ure 064/310-155 25657

Iščemo dekle za delo v strežbi, zaželjen lasten prevoz in izkušnje. ☎310-755 25658

Iščemo sodelavce za Gorenjsko. ☎327-158 ali 0609/625-160 25687

Zaposlimo ELEKTRIKARJA - ENERGETIKA za delo na elektroinstalacijah. Zaželjene delovne izkušnje. ☎218-356, 0609/644-172 od 7. do 16. ure 25768

Nudim dobro plačano delo v okrepčevalnici. ☎43-583 25824

MESNICA DOLHAR

1. MLAJŠO UPOKOJENKO

HONORARNO ZAPOSLIMO ZA ČIŠČENJE PROSTOROV

2. DELAVCA ALI DELAVKO

REDNO/HONORARNO ZAPOSLIMO ZA DELO V MESNI PREDELAVI

Mesnica Dolhar, Tržič, tel.: 50-348

Gostilna LAKNER vabi k sodelovanju samostojne KUHARJE, NATAKARJE, TOČAJKE in NATAKARJA pripravnika. ☎064/212-890 25825

Iščem gradbeno skupino za dokončanje hiše. ☎312-419 26025

Zaposlimo dekle za delo v strežbi. ☎221-131 26038

Takoj zaposlim dva delavca za elektromehanične storitve na terenu. ☎51-310, zvečer 26050

ZAPOSLIMO
3 KOMERCIALISTE
ZA TRŽENJE ZAŠČITNIH DELOVNIH SREDSTEV, SANITETNEGA MATERIALA NA OBMOČJU GORENJSKE, KAMNIKA, LJUBLJANE. PRIČAKUJEMO KOMUNIKATIVNE SODELAVCE, KI BODO STIMULATIVNO NAGRAJENI.
PISMENE VLOGE PRIČAKUJEMO NA NASLOV HLADNIK, d.o.o., STARA CESTA 17, ŠKOFJA LOKA.

Zaposlimo VOZNIKA C in E kategorije s prakso na kamionu kiper s prikolico in na bagru. Pismene ponudbe na naslov: KGM - Kalan, d.o.o., Zapoge 3 D, 1217 VODICE.

V pizzeriji zaposlim prijetno dekle za strežbo in picopeka. ☎421-226 26079

Zaposlimo samostojnega AVTOKLEPARJA. ☎241-168 26093

V redno del. razmerje sprejmemo GOSTINSKEGA TEHNIKA in dekle za delo v strežbi v Kranju. ☎242-307 26099

K sodelovanju vabim KV pečarje za oblaganje kopalnic. Pogoj kvaliteta. ☎51-032, po 20. uri 26160

Iščemo učenca za avtoličarja. ☎211-325 26171

Dodatni prihodek s polnjenjem kuvert na vašem domu. Pošljite naslovljeno kuverto na naslov: HEINE VIDA, Breznica 1, 4220 Škofja Loka 26198

Zaposlim VOZNIKA C in E kategorije iz območja Gorenjske. Vožnja vzhod Rusija. ☎631-031 26203

Sprejmem honorarno delo in druga razna pomožna dela. ☎324-336 26239

Iščem delavca za stavbeno kleparstvo. Radovljica, 715-814 26306

Delo na domu - kuvertiranje in razpošiljanje. ☎721-191 26325

Za delo po pogodbi zaposlimo DELAVCA v pekarni, zaželjena praksa. ☎725-326, popoldan 26361

Redno zaposlim KV ZIDARJA in KV TESARJA. ☎45-248 26363

Iščemo trgovca-ko za prodajo in vodenje trgovine za mlade v Škofji Loki. Zaželjene izkušnje in poznavanje stroke. Starost do 30 let. ☎623-284 26375

Takoj zaposlimo VOZNIKA C in E kategorije za vožnje v mednarodnem prometu. ☎57-980 26419

Iščem potnika za prodajo po šolskih knjižnicah. ☎56-521, od 18. do 20. ure 26423

Zaposlim MIZARJA. ☎43-573 26435

Zaposlimo ČISTILKO, KV KUHARJA in NATAKARJA - ICO.Informacije na ☎221-051 26441

ŽIVALI

Od 31.8. dalje bodo naprodaj MLADE KOKOŠI NESNICE (20 tedenske rjave jarkice) cepljene, talna vzreja, debikirani kljuni. Zbiramo naročila, Žabnica 39, ☎311-767 25306

Prodam PRAŠIČE 20-40 kg. Kurirska pot 11, ☎242-672 25509

Trgovina DOMAČIJA ☎738-037 - sprejemamo naročila za enodnevno perutnino, 1 kg težke pitance, kokoši jarkice 19 tedenske, imamo stalno na zalogi! 25587

Prodam KOKOŠI srebrne italijanke, rouanske race in kunce nemški lisec. ☎45-171 25628

Prodam jalovo KRAVO ali menjam za brejo ali po teletu. ☎061-611-227 25690

PRAŠIČE in ODOJKE, prodam. Voglje 49-252 25837

Prodam TELIČKO simentalko 120 kg. ☎681-415 26018

JAGENJČKE prodam. ☎403-611, zvečer 26023

Težko simentalko dobro mlekarico 9 mesecev brejo, prodam. ☎57-376 26027

Prodam dve KOZI, stari eno leto. ☎51-540 26031

Prodam brejo KOBILO z žrebetom in teleta bikca simentalca. ☎245-056 26037

Prodam TELIČKO sivko, staro 10 dni. ☎721-671 26041

KRAVO sim., brejo 8 mesecev ali zamenjam za bika, težkega nad 400 kg. ☎421-214 26044

Prodam BIKCA črno bel, star 14 dni. ☎725-243 26052

Mlade koze in kozličke, avtodele od GOLFA, prodam. ☎43-710 26057

Mlado simentalko po prvem teletu in OVCE ter JAGENJČKE, prodam. ☎45-368 26064

JUŽNOAMERIŠKE ČINČILE - komplet opremljena farma z mladiči in ur. odkupom, prodam. Perko, Kovorska 45, Tržič 26072

Prodam par plemenskih ZAJKELJ za nadaljno rejo. ☎46-355 26103

MALTEŽANI, lepo leglo, dolgodlakih kužkov, prodam. ☎063/754-416 26126

Prodam en teden staro TELIČKO sim. Zalog 32, Cerklje 26135

Prodam hrčke, skobčevke, cebrice, hišne zajčke, grlico, veverico, miške. ☎061/711-782 26146

14 kom ČINČIL samica in 20 kom novih dvojnih kletk z opremo ter SAT anteno Nokia, prodam. Cena po dogovoru. ☎66-438 26147

Prodam dva BIKCA črnobela za nadaljno rejo. ☎883-607 26152

Prodam TELIČKA frizijca, starega 14 dni. ☎311-766, Žabnica 43 26157

Prodam 2 in 5 tednov stara BIKCA simentalca in čbeulo. Hafner, Žabnica 9 26161

Oddam PSIČKO, staro 3 mesece. Poljane 42, ☎686-042 26172

Zelo poceni prodam 5 KOZ. ☎624-639, zvečer 26214

Prodam KRAVO v 8. mesecu brejosti, drugo tele. Češnjevek 3, Cerklje 26218

Prodam mlado pašno KRAVO s teletom ali brez. Ljubljanska 24, Radovljica 26235

Prodam TELICO simentalko, staro 16 mesecev za zakol ali nadaljno rejo. ☎688-170 26237

G·A·M·A
M M
radio 106.4 fm

Prodam mlado KRAVO v 9. mesecu brejosti, ter TELETA 120 kg težkega. ☎47-084 26242

Prodam 14 dni starega BIKCA simentalca. ☎061-841-475 26253

Prodam KRAVO v 9. mesecu brejosti. Binkelj 7, Škofja Loka 26264

Prodam 10 tednov starega bikca simentalca za rejo ali zakol. Praprotnik, Ljubno 130, Podnart 26266

Kupim slamo in prodam 6 tednov starega TELETA ali menjam za 10 dni staro telico. ☎736-690 26290

Dva bikca 140 kg, bukova drva, smrekove trame, plug 10 col prodam. ☎682-643 26292

Prodam 9 mesecev brejo TELICO. Zalog 22, Cerklje 26307

Prodam TELICO simentalko brejo 8 mesecev in TELICO staro 16 mesecev. Pivka 1, Naklo, ☎48-733 26313

Prodam brejo TELICO in RENAULT 4 GTL, l.88. ☎733-522 26318

Prodam TELETA simentalca za nadaljno rejo. ☎633-277 26320

Prodam večje število ZAJCEV - francoski srebrec za zakol ali nadaljno rejo. Mravlja, ☎311-907 26329

Prodam 7 dni starega BIKCA. Molj, Voglje na vasi 2 26332

Kupim BIKCA in TELIČKO simentalca, stara en teden. ☎401-156 26334

Prodam BIKCA simentalca, star 10 dni. ☎685-417 26336

Prodamo srnastega KOZLIČKA brez rog ter zajčke. Zg. Brnik 98 26349

Prodam več TELET simentalcev in telečje meso. ☎682-745 26358

Prodam 14 dni starega BIKCA sim. in TELIČKO simentalko. Kokalj, Sr. Bitnje 19 26374

Podarim mlade MUCKE. ☎681-697 26378

Prodam TELIČKO, staro 10 dni. Ažman, Lancovo 32, ☎715-819 26379

Prodam BIKCA črnobelega in TELIČKO simentalko, starost tri tedne. ☎56-001 26417

Prodam TELIČKO simentalko, staro 10 dni. Eržen, Žabnica 59 26431

Prodam KRAVO. ☎721-690 26432

Prodam ODOJKE, KOZE in TELIČKO 120 kg težko. ☎620-582 26442

Prodam mlado KRAVO simentalko, v 9. mesecu brejosti. Strahinj 80, Naklo 26451

Prodam BIKCA simentalca, starega 10 dni. Žabnica 57 ☎310-268 26455

KAMNOSEŠTVO
NIKO RAKOVEC, s.p.,
LEDINA 28, ZASIP, 4260 BLED
Tel.: (064) 76-966
DELAVNICA: DOBRAVSKA 6, 4270 JESENICE, Tel.: (064) 83-839
• IZDELAVA IN OBNOVA NAGROBNIKOV • GRAVIRANJE IN OBNAVLJANJE NAPISOV • PRODAJA IN MONTAŽA NAGROBNE OPREME • OPRAVLJAMO TUDI DRUGA KAMNOSEŠKA DELA (pulti, mize)

SPOROČILO O SMRTI

Sporočamo žalostno vest, da nas je zapustil naš upokojenec

FRANC KOGOVŠEK

Ohranili ga bomo v trajnem spominu.

Kolektiv podjetja Iskra Instrumenti Otoče, d.o.o.

***AKRIS** d.o.o.*

KO UGASNE ŽIVLJENJE
PREVOZI, UPEPELITVE, POKOPI, PREKOPI,
NOVO
OBNOVA GROBOV, SVETOVANJE, ORGANIZACIJA, IZVEDBA
Nova vas 17, 4240 Radovljica, Tel.: 064/733-365
NON-STOP

ZAHVALA

V 58. letu nas je zapustila draga sestra, teta

ANICA LOGONDER

modna kreatorka v pokoju

Iskreno se zahvaljujemo sorodnikom, prijateljem in znancem za izrečena sožalja, darovano cvetje in sveče. Hvala dežurnemu zdravniku dr. Dolencu iz ZD Škofja Loka, njenim sodelavcem in sodelavkam iz Kroja, Društvu upokojencev iz Škofje Loke, pogrebnemu podjetju AKRIS, pevcem za zapete žalostinke. Še prav posebna zahvala gre gospodu Bilandžiču in gospodu Jezeršku za lepo opravljen pogrebni obred in obred svete maše. Še enkrat iskrena hvala vsem imenovanim in neimenovanim, ki ste jo v tako velikem številu pospremili na njeni zadnji poti.

Žalujoči: brat Ciril z družino, sestra Marica in nečakinja Martina z družino

Škofja Loka, 14. avgusta 1996

OBLETNICA

GAŠPER MIHELIČ

25. 2. 1976 do 17. 8. 1994

Dvakrat je Zemlja obšla Sonce,
kar je naš Gašper odpotoval v Večnost.
Z rožami je bilo posuto polje,
pa človek ne ve, kaj je skrivnost.

Božja daritev bo v soboto, 17. tega meseca, ob 19. uri v Podbrezjah.

Gašperjevi

OSMRTNICA

Umrla je naša nekdanja sodelavka

OLGA BREZAR

Od nje se bomo poslovili danes ob 17. uri na pokopališču v Predosljah. Ohranili jo bomo v lepem spominu.

NEKDANJI SODELAVCI PRI GORENJSKEM GLASU

ZAHVALA

Ob boleči izgubi našega dragega ata

JOŽETA DERLINKA

pd. Posečnikov ata iz Martinj Vrha

se iskreno zahvaljujemo zdravniku, sestri in sosedom za nesebično pomoč ter sorodnikom, prijateljem, znancem in sodelavcem za darovano cvetje, sveče in besede sožalja. Hvala salezijanskemu inšpektorju g. Stanislavu Hočevarju in ostalim duhovnikom za lepo opravljen pogrebni obred in bsede tolažbe. Hvala sestram HMP za molitve in sodelovanje pri sv. maši in pogrebu. Hvala tudi domačim pevcem in Anici Jelovčan za poslovilne besede. Iskrena zahvala tudi vsem ostalim, ki ste ga imeli radi in v tako velikem številu pospremili k večnemu počitku.

ŽALUJOČI VSI NJEGOVI

Martinj Vrh, 7. avgusta 1996

ZAHVALA

V 83. letu starosti je mirno v gospodu zaspala draga žena, mama, stara mama, sestra in teta

JOŽEFA BAJŽELJ

Iskreno se zahvaljujemo sosedom, sorodnikom, vaščanom, prijateljem in znancem za izrečena sožalja, darovano cvetje, sveče in za sv. maše. Iskrena zahvala dežurnemu osebju ZD Kranj. Posebna zahvala zdravnikom, bolniškim sestram in sodelujočim int. odd. bolnišnice Jesenice. Zahvala sodelavcem Avtomehnike Škofja Loka, Zobne poliklinike Kranj in Peka Tržič, pogrebnemu podjetju Navček, pevskemu društvu KUD Duplje in cerkvenim pevcem Duplje ter gospodu župniku Grahku za ganljiv govor in lepo opravljen pogrebni obred. Vsem, ki ste sočustvovali z nami, jo pospremili na njeno zadnjo pot, iskrena hvala.

ŽALUJOČI VSI NJENI

Zadraga, 12. avgusta 1996

V SPOMIN

V naših srcih še naprej živiš,
čeprav med nami nisi,
pot nas vodi tja,
kjer v tišini zdaj si ti doma.

Danes mineva žalostno leto, odkar nas je zapustil naš oče, mož, stari oče, brat in stric

IGNAC KARNIČAR st.

Zg. Jezersko 10

Vsem, ki se ga spominjate in obiskujete njegov grob, iskrena hvala.

VSI NJEGOVI

Jezersko, 16. avgusta 1996

ZAHVALA

V 69. letu nas je zapustil naš dragi brat in stric

JANEZ BEŠTER

p. d. Vrbanovčev Janko z Jamnika št. 8

Zahvaljujemo se sorodnikom, sosedom, prijateljem in znancem za izkazano pomoč, izrečena sožalja, podarjeno cvetje in sveče ter spremstvo na njegovi zadnji poti. Zahvaljujemo se tudi Domu upokojencev Kranj za skrb in nego v domu, pogrebni organizaciji Navček, Gasilskemu društvu Podblica za prevoz in gospodu župniku iz Selc za lepo opravljen pogrebni obred.

VSI NJEGOVI

Jamnik, 11. avgusta 1996

OSMRTNICA

Zapustila nas je, tako iznenada in tako prezgodaj naša najdražja mamica, žena, hčerka in sestra

OLGA BREZAR

Sporočamo, da bo pogreb v petek, 16. avgusta 1996, ob 17. uri na pokopališču v Predosljah.

VSI NJENI

Britof, Moše, Preddvor, Naklo, 12. avgusta 1996

ZAHVALA

Ob boleči izgubi našega dragega očeta, deda, brata in strica

EMILA KOLOŠE

se zahvaljujemo vsem, ki ste mu ob bolezni pomagali ter ga pospremili na zadnji poti, nam izrekli pisna in ustna sožalja, podarili cvetje in sveče.

VSI NJEGOVI

V SPOMIN

Danes, 16. avgusta, je minilo tri leta, odkar nas je zapustila draga žena, mama, stara mama in sestra

PAVLA KOZELJ

p.d. Jurjeva mama iz Čirč

Hvala vsem, ki se je spominjate, prinašate cvetje in prižigate sveče na njenem preranem grobu.

VSI NJENI

Telekom Slovenije
Nacionalni operater telekomunikacij

VAŠ TELEFONSKI PRIKLJUČEK

že za
17 000 SIT obrok

Po vključitvi plačate 6 obrokov in
VAŠ telefonski priključek bo res VAŠ

Drugi priključek
za gospodinjstva 30% ceneje.

Vse dodatne informacije so vam na voljo
na brezplačni telefonski številki 080 80 80
Telekom Slovenije - PE Kranj

Telekom Slovenije p.o. PE Kranj

Telekom Slovenije, p.o., PE Kranj, Ul. Mirka Vadnova 13, 4000 Kranj

Točno taki kot pravi samo nekoliko manjši

Dvajset pokojnih, trije še letijo

Vsega skupaj torej triindvajset letečih letalskih modelov. Toliko jih je doslej iz lesa, furnirja, plastike in kdo ve še česa izdelal Marjan Mencinger iz Lesc. Izdelovanje maket ga spremlja že vse od mladosti. Od preprostih papirnatih jadralnih letal pa do čisto pravega letečega DC 9.

Poznavalci delijo izdelovanje maket v dve veliki skupini - v prvo sodi izdelovanje maket iz tovarniško pripravljenih KIT kompletov, v drugo pa izdelovanje makete od skice, izdelave načrta in izdelave. Slednji način je neprimerno bolj zahteven, z njo pa se že več kot trideset let ukvarja Marjan Mencinger. Pod njegovimi spretnimi rokami je iz najrazličnejših materialov luč sveta doslej zagledalo že 23 letalskih motornih modelov.

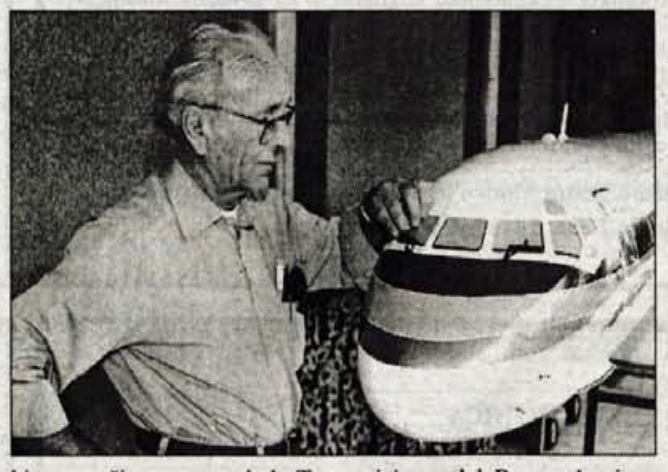

Izdelava modela od načrta pa do same izdelave med modelarji zasluži še posebno spoštovanje. Natančnost pri snovanju, risanju, prenašanju narisanega na papir, natančna izdelava neštetih delcev in njihovo sestavljanje v celoto... Potrpljenje, pa mirna roka in neštete ure prostega časa. Veliko odrekanja... In poleg tega kdo bi vedel kaj še vse. Prav vse, kar je povezano z letalskim modelarstvom pa prav dobro pozna Marjan Mencinger. svoje prve modele je začel sestavljati v mladosti, a je zaradi takih in drugačnih obveznosti svojega konjička moral za nekaj časa pustiti ob strani. Pa nanj ni pozabil, ponovno se je lotil dela in iz njegove delavnice je 'priletel' prvi model. Kot se za pravega modelarja spodobi, se je z modelom odpravil na letališče za prvi preizkus. "Dokler sem model vodil le po pisti je še šlo. Ko pa je letalo vzletelo pa se je izkazalo, da se bom upravljanja moral šele naučiti. Prvi polet je bil seveda nesrečen, letalo je nsa krilo dobilo prvo rdečo črto kot znak strmoglavljenja, prvi se je pridružila še druga, drugi tretja, nato pa je šlo brez strmoglavljanj. Do poskusa prvega loopinga. Nasploh je upravljanje z radijsko vodenimi letalskimi modeli opravilo, ki se ga učimo na napakah. Te pa so, žal, kar precej drage.

Marjana večina ljubiteljev modelarstva pozna po njegovem DC 9. Omenjeni model je dobesedno rastel, najprej je izdelal krajšo različico, nato daljšo in nazadnje najdaljšo. Zanjo je porabil več tisoč ur dela, o njeni vrednosti pa je vpričo njenega očeta kar malce neokusno govoriti. Vseh naporov, odrekanj in neprespanih noči se pač ne da oceniti z denarjem. Model je osemkrat manjši od tistega pravega letala, v dolžino meri nekaj več kot pet metrov in pol, razpon čez krila znaša štiri metre, tehta pa 20 kilogramov, poganjata ga dva motorja. Zaradi velikosti je model poleti shranjen kar zunaj pod balkonsko streho, pozimi pa razstavljen v delavnici. V delavnici pa redno domujeta še ostala dva modela. Oba sta piperja, izdelana v merilu 1: 4, prvi je model Brave, drugi pa PA48. In če vas zanima, kakšen DC-9 v resnici izgleda in pa, če res leti, bo najbolje, da v nedeljo od desete ure dopoldne pridete na letališče v Lesce. Tam bo alpski letalski center organiziral mitinga malega letalstva. Poleg DC-ja boste zagotovo videli še mnogo drugih zanimivih modelov. Za konec naj vam povemo, da leteti z maketo pravzaprav pomeni pristati brez rdečih črt. Prav zaradi takih črt, ki so nemalokrat usodne za modele, pa se mnogi modelarji kar bojijo oditi na letališče. Nenazadnje, da se nesreče dogajajo dovolj zgovorno priča tudi dejstvo, da je Marjan Mencinger doslej 'pokopal' že dvajset modelov. Kot je dejal sam, se vsakdo uči na svojih napakah. Napake pa so... • **U.Š.**

Nagradi za Ano in Janeza

Sodelavki Alma in Aida v marketingu Gorenjskega glasa v času Gorenjskega sejma izvajata občasne telefonske ankete med naključno izbranimi Gorenjkami in Gorenjci. Sprašujeta zlasti o tem, koliko in kdaj ter kako na Gorenjskem beremo časopise, seveda predvsem obe sejemski številki Gorenjskega glasa. Takšne ankete izvajamo večkrat in z žrebom vsak mesec podelimo dve nagradi Gorenjskega glasa, v žreb pa vsakič vključimo vse sodelujoče v Glasovih telefonskih anketah o branju časopisov. Tokratna nagrajenca sta ***Ana FAJFAR*** *z Jesenic, A. Travna 15, in* ***Janez REKAR,*** *Bokalova 1, Jesenice, ki ju bomo povabili na Glasov izlet. Ana in Janez bosta sama izbrala, kdaj in kam bi rajžala z Gorenjskim glasom.* ***Iskrena in najlepša hvala vsem, ki ste kadarkoli doslej v minulih petih letih že sodelovali v Glasovih telefonskih anketah*** *ter z Vašimi mnenji pripomogli, da bo Gorenjski glas s prilogami še bolj zanimiv in pester, nepogrešljiv del gorenjskega utripa dvakrat tedensko. Prav tako se za korektnost že* ***vnaprej zahvaljujemo vsem, ki Vas bomo še kdaj v prihodnje povabili k sodelovanju v anketah Gorenjskega glasa!***

Kamera presenečenja Gorenjskega glasa in Gorenjske televizije TELE-TV

Dopustniško natrpan dan

Portorož - Tisto nedeljo so se nad Gorenjsko zgrinjali oblaki, ekipa Kamere presenečenja pa se je odpravljala na slovensko obalo, točneje v Portorož. Ne, ne, nismo odšli na dopust, nasprotno - v Portorožu smo preživeli zelo deloven dan.

Kot je že naša navada, pa v Portorož nismo šli sami. V svojo družbo smo tokrat povabili presenečeno Janjo Ogris iz Kranja. Janji gotovo ni bilo žal, da je povabilo sprejela, saj smo v Portorožu naleteli na sonce, ki se je vsake toliko časa skril izza oblakov. Toda kmalu se je spet prikazal, tako da je bilo kopanje v toplem morju nadvse prijetno.

Kolikor je imela Janja sploh časa, da se je kopala, kajti dan v Portorožu je bil precej natrpan, kot ga natrpanega lahko naredijo v Centru vodnih športov Portorož. Ta center, ki domuje sredi portoroške plaže, namreč skrbi, da kopalcem na vodi ni nikoli dolgčas. Prav to je v enem dnevu lahko ugotovila tudi Janja.

Pravzaprav vam vsega, kar je počela, sploh ne znam več povedati. Tega je bilo toliko, da človek hitro kaj pozabi. Lahko pa poskusimo, samo za pravilni vrstni red ne jamčimo. Torej, Janja se je vozila s skuterjem, to je nekakšnim vodnim motorjem, gonila pedolin, skakala na trampolino, poskusila leteti s padalom, ki ga vleče čoln ...

Ja, kaj je še počela? Pravzaprav je najbolje, da si skupaj z vami ogledam kar **Kamero presenečenja na programu Gorenjske televizije TELE-TV Kranj, danes ob 20.20. • S. Šubic, slika: T. Dokl**

G.G.

Petnajsti avgust

Včerajšnji praznični 15. avgust, Marijino vnebovzetje oziroma veliki šmaren, je eden redkih slovenskih praznikov, ki so hkrati praznični dnevi tudi v bližnjih sosednjih državah. In to praznični v tistem pomenu, ko gre za "dela prost dan". Večino drugih državnih praznikov imamo tu, na sončni strani Alp, namreč na take datume, ko so v sosednjih državah običajni delavniki.

Zato je običaj, da so na take praznične dni, ko na oni strani meje delajo, vsi gorenjski mejni prehodi zjutraj zatrpani z avtomobili na izhodni strani, popoldne pa na vstopu v državo. Zaradi nakupov ali zgolj "firbca" v Avstriji in Italiji je tudi promet na praznične dni v navedenih smereh zelo gost - včeraj pa so se prometni zamaški dogajali le okrog Gorenjskega sejma, malo manj pa v blejsko-bohinjski smeri.

UNION PIVO
SIMBOL KAKOVOSTI
UNION

ZA VSE ŽEJNE NA GORENJSKEM SEJMU!

Bančni avtomat na pošti 4105 Kranj (Planina) dežura za vas 24 ur na dan!

RADIO KRANJ 97.3 FM STEREO
GLASBENI ODKRIVANKI V SOBOTNEM PROGRAMU
RADIO KRANJ 97.3 FM STEREO