GORENJSKI GLAS

Leto XLIX - št. 5 - CENA 110 SIT

Kranj, petek, 19. januarja 1996

DANES GORENJSKA

stran 21

Strm vzpon v strašanski svetovni konkurenci

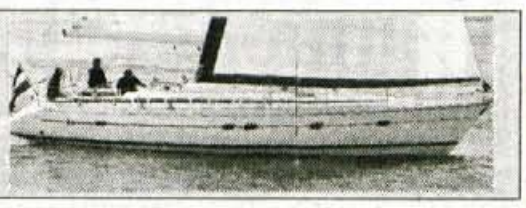

UGODNI POSOJILNI POGOJI

Gorenjska Banka

Banka s poslubom

Štirje sindikati enotni glede reševanja Planike

Bo Megličeva ekipa morala iti?

Predstavniki štirih sindikatov, ki "pokrivajo" kranjsko Planiko, so v torek na sestanku s predstavniki vlade ugotovili, da uspešne sanacije Planike s sedanjim vodstvom ne bo. Včeraj sestanek vodstva na vladi.

Kranj, 19. januarja - Nastop štirih sindikatov, ki delajo v kranjski Planiki - Svet kranjskih sindikatov, Svobodni sindikati, sindikat Neodvisnost in podjetniški sindikat - v torek na sestanku s predstavniki vlade v Ljubljani gre zapisati z zlatimi črkami. Prvič se je namreč zgodilo, da so vsi sindikati glede reševanja Planike uskladili stališče in ga tudi enotno zagovarjali.

V torek so se v Ljubljani sestali s predstavniki t.i. Ropove in Rejčeve komisije, agencije za privatizacijo ter sekretarjem za industrijo in predsednikom upravnega odbora sklada za razvoj Dimovskim. Ocena sindikatov, s katero so se po besedah vodje pravne službe v Svetu kranjskih sindikatov Vojkom Čujovičem strinjali tudi vladni sogovorniki, je, da sanacija Planike s sedanjim vodstvom ne bo uspešna. Vodstvo ni sposobno voditi podjetja, na kar kaže sanacijski program, razen tega je deležno nezaupanja tudi zaradi domnevnih nepravilnosti, ki naj bi jih ugotovili revizijski inšpektorji agencije za plačilni promet.

"Sindikati smo za rešitve, ki bodo pomagale ohraniti čim več delovnih mest v Planiki. Pri tem je čas zelo bistven, odlašanja ne sme biti več. Planika kot tudi panoga sama potrebuje takojšnje sistemske rešitve, zlasti finančne, in kadrovsko osvežitev, saj se vsak mesec izguba samo veča," je po sestanku povedal Vojko Čujovič.

Včeraj se je v Ljubljani s predstavniki vlade sestalo tudi vodstvo Planike. Po mnenju sindikatov bi bila za Planiko najbolj mogoča, čeprav morda ne najboljša, rešitev prenosa večinskega deleža lastništva na državni sklad za razvoj. Prav revizijsko poročilo glede domnevnih nepravilnosti pri lastninjenju oziroma oškodovanja družbene lastnine je lahko pravna podlaga za prenos 60-odstotnega deleža na sklad. Vsekakor pa bo vsaka rešitev, kakršna koli že, težavna, dolgotrajna in za delavce boleča.

Kot smo slišali, ima tudi vlada z vodstvom Planike slabe izkušnje. Vodstvo zahteva od vlade 600 milijonov tolarjev, medtem ko samo ni naredilo "domače naloge". Vprašanje je seveda, kako po verjetnem prisilnem odhodu Planikinega vodstva vzpostaviti ekipo, ki bo sposobna in pripravljena ugrizniti v trd oreh. • **H. Jelovčan**

Državni zbor sprejel višino letošnjega proračuna

Več kot pol bilijona tolarjev

Višina proračuna je že znana, vprašanje pa je, za kaj naj bi denar namenili. Na predlog proračuna je bilo vloženih skoraj 500 amandmajev.

Ljubljana, 18. januarja - V slovenskem parlametu se danes z obravnavo vloženih amandmajev že tretji dan nadaljuje obravnava letošnjega državnega proračuna. Čaka pa jih še zakon o izvrševanju proračuna in spremembah pri pokojninskem ter invalidskem zavarovanju.

Po dopolnjenem predlogu državnega proračuna za leto 1996 naj bi znašali prihodki 576,6 milijarde tolarjev, odhodki pa 567,9 milijarde tolarjev, kar pomeni, da bi bil proračunski presežek 8,7 milijarde. Po predlogu vlade naj bi ta presežek namenili za odplačevanje dolgov, za katere je namenjenih 45,3 milijarde, plačati pa bo potrebno 58 milijard tolarjev. Štiri manjkajoče milijarde naj bi privarčevali še na drugih postavkah. Predlog, da bi manjkajoča sredstva dobili z linearnim zmanjšanjem na vseh postavkah proračuna (zmanjšanje postavk za enak odstotek) doslej ni dobil zadostne podpore, kar močno pa so posegli v sredstva za sodišča in ministrstva za gospodarske dejavnosti. • **Š. Ž.**

Terezija Zorko, nova predsednica Okrožnega sodišča v Kranju **STRAN 3**

Tisoč zadev na sodnika je prehuda obremenitev

Jogurtno jajčna študentska revolucija

Študentje so v torek ostro protestirali proti odločitvi vlade o zmanjševanju sredstev namenjenih subvencioniranju študentske prehrane. Študentje so s torkovo demonstracijo očitno dosegli svoje, predstavniki ljubljanske študentske organizacije pa opozarjajo, da so dobili le bitko, v vojni bodo morali še zmagati. Več na 3. strani • **U.Š. (foto J. Furlan)**

Gorenjski glas na Selu pri Žirovnici

Žirovnica, 18. januarja - V soboto, 20. januarja, bo Gorenjski glas na obisku v vaseh pod Stolom. Od 9. do 11. ure se lahko krajani, ki bi nam radi kaj pohvalnega ali tudi kritičnega povedali, oglasijo v gostilni Osvald na Selu.

O življenju in problemih v vaseh pod Stolom pripravljamo reportažo, s krajani pa se bodo pri Osvaldu pogovarjali tudi nekateri občinski svetniki, ki živijo na žirovniškem območju.

Vse, ki se bodo v tem času oglasili na Selu, bo Gorenjski glas obdaril s skromnim darilom, ob tej priložnosti pa bomo sprejemali tudi brezplačne male oglase, tisti pa, ki se bodo na Glas naročili, pa ga bodo mesec dni prejemali brezplačno.

Vabimo vas torej, da se oglasite in nam poveste kaj zanimivega ali tudi kritičnega o svojem domačem kraju. Poslušali vas bomo in vaša mnenja objavili v posebni reportaži. • **D.S.**

Spet povezani in organizirani? - V Kranju so se v sredo sestali vodilni predstavniki slovenskih sejemskih hiš (Ljubljana, Kranj, Celje, Maribor, Koper, Radgona) in se dogovorili, da bodo do 11. marca pripravili vse potrebno za ustrezno organizacijsko povezanost, ki naj bi v prihodnje spet zagotovljala, kot v začetku osemdesetih let, sejemski red in kvalitetno promocijsko nastopanje doma in v tujini. Več na 16. strani. • **A. Žalar**

SIGMA RAČUNALNIŠKI KLUB

486/80 že od 131.954,00 SIT ali 7.079,00 SIT mesečno!

Tel./Fax: 064/ 22 10 40

TRGOVINA Z MODNO OBUTVJO IN USNJENO GALANTERIJO

LUCA

na Reginčevi 10 v Kranju

20% ZNIŽANJE CEN OBUTVE VRHUNSKE ZNAMKE MISSONI IN OSTALE ZIMSKE OBUTVE

MODNI SALON ANNA BELLA

V hotelu CREINA v Kranju

20% ZNIŽANJE OBLAČIL VRHUNSKE ZNAMKE MISSONI, TER 20% ZNIŽANJE BUND, ZIMSKIH PLETENIN IN TORBIC

PIS

Bled, d.o.o., Gorenjska 33c, RADOVLJICA

TEL/FAX: 064/714-774, 712-257, Trgovina: 712-399

RAČUNALNIKI:

PIS 486DX4/100 93.335 SIT

PIS 486DX4/120 95.205 SIT

ali 6 x 18.250/ 12 x 9.950 SIT

NOVO: TRGOVINA v Radovljici z računalniki in CD ROM igrami, Cankarjeva 70 (poleg knjigarne) delovni čas: 9-12, 15-18, SO 9-12

VODENJE POSLOVNIH KNJIG (imamo še nekaj prostih mest)

vibroser

TEL.: 064/224-574

FAX: 064/224-575

IMPULZ CATV KABELSKA TV

KAMNIK - DOMŽALE

Maistrova 16, Kamnik

telefon: 061/817-313

VAŠE OČI IN UŠESA

PETROL

UGODNO! KURILNO OLJE PO NIŽJIH CENAH

NAROČILA: skladišče Medvode tel.:061/611-340, 611-341

B.S. Radovljica tel.:064/715-242

NAROČILA SPREJEMAMO 24 UR NA DAN

CENTELIN CENTELIN CENTELIN

Prodajalna Tekstilne tovarne Zvezda Kranj

odprta vsak dan od 9. do 16., ob sobotah od 8. do 12.

Šivilje, krojači, čevljarji, izbirajte med 70 artikli medvlog CENTELIN.

GORENJSKI GLAS MALI OGLASI (064)223-444

SLOVENIJA IN SVET

Usmeritve italijanskega predsedovanja EU

Italija glede Slovenije ne popušča

Italijanska ministrica za zunanje zadeve Susanna Agnelli je včeraj v Strasbourgu predstavila evropskim poslancem usmeritve, ki jih bodo v Italiji uresničevali med šestmesečnim predsedovanjem Evropski uniji. Pri tem med podrobnim naštevanjem zunanjepolitičnih nalog EU ni omenila Slovenije in njenih težav pri pridruževanju Evropski uniji, pač pa je na potrebo po hitri rešitvi opozorila nemška poslanka, Oto Habsburg pa opozoril, da je to tudi varnostno vprašanje. Na poznejši tiskovni konferenci pa je Agnellijeva le dejala, da Italija vztraja pri sklenitvi dvostranskega sporazuma, in da je vir težav pri tem sporazumevanju v Sloveniji.

Papež Janez Pavel II sprejel Lojzeta Peterleta

Papež se veseli obiska v Sloveniji

Iz tajništva Slovenskih krščanskih demokratov so sporočili, da je včeraj papež Janez Pavel II sprejel v posebni avdienci predsednika te stranke in poslanca državnega zbora Lojzeta Peterleta. Lojze Peterle, ki je bil predsednik osamosvojitvene slovenske vlade, se je papežu zahvalil za osebni prispevek in uradni doprinos Svetega sedeža ob priznanju neodvisne Republike Slovenije, papež pa izrazil svoje veselje pred bližnjim obiskom naše države. V Rimu se je Lojze Peterle sestal tudi z vodilnimi sredinskimi italijanskimi politiki - predstavniki krščansko demokratske unije (CDU) in krščanskega centra (CCDI), in razpravljal o odnosih med Slovenijo in Italijo.

Tiskovna konferenca ministrstva za delo, družino in socialne zadeve

Program Phare za socialne reforme

Ministrica ostro obsodila torkov shod študentske organizacije.

Ljubljana, 17. januarja - Tudi Ministrstvo za delo, družino in socialne zadeve je bilo z letošnjim letom deležno tehnične pomoči evropske skupnosti v okviru programa Phare. Državna sekretarka Nataša Belopavlović je na tiskovni konferenci pojasnila tehnično pomoč, ki jo ministrstvu v okviru programa Phare evropska skupnost ponuja na področju zaposlovanja in socialne reforme. S podpisom finančnega memoranduma oktobra lani je program 'zaposlovanje in socialna' reforma tudi uradno dobil zeleno luč za začetek izvedbe.

Program za leto 1995 zagotavlja 2 milijona ekujev, načrtovana pomoč pa v predvidenem znesku 20 milijonov ekujev sega do leta 2000. Program temelji na tehnični pomoči tako domačih kot tujih strokovnjakov evropske skupnosti pri reševanju ključnih problemov na področju trga dela in socialne pomoči. Že sprejeti program za leto 95, s predvidenim trajanjem do avgusta 1997 s osredotoča na področja reforme pokojninskega sistema, krepitve aktivne zaposlovalne politike, zagotavljanje socialnega varstva in pomoči družini ter izboljšave delovne zakonodaje in krepitve socialnega partnerstva. Ob tem je državni podsekretar Miroslav Berger dejal, da je povečevanje oziroma zmanjševanje števila brezposelnih odvisno predvsem od tega, kar se bo v prihodnje dogajalo v gospodarstvu. Ne glede na to, da smo navajeni le zaposlitev za nedoločen čas razumeti kot neko varnost, pa bo ministrstvo spodbujalo tudi zaposlovanje za določen čas in s krajšim delovnim časom.

Ministrica za delo, družino in socialne zadeve Rina Klinar je na včerajšnji novinarski konferenci, takoj po seji vlade, še enkrat ostro obsodila torkov shod ljubljanskih in mariborskih študentov. "Demonstracije in žur so hoteli imeti ne glede na našo pripravljenost na dialog. Prav zanimivo bi bilo izvedeti, koliko je stala izpraznitev prostora pred parlamentom in nato čiščenje po shodu. Tudi, koliko pijače so tisti dan prodali v Maksimarketu. Demonstracije niso bile namenjene reševanju problemov, namenjene so bile ustvarjanju problemov." Kot je dejala Klinarjeva, naj bi po nekaterih informacijah mariborskim študentom pot v Ljubljano plačali nekateri gostinci, možna pa naj bi bila tudi politična manipulacija.

Državna sekretarka Nataša Belopavlović je na tiskovni konferenci še pojasnila, da je v pripravi gradivo za pripravo zakona o delovnih razmerjih, ki bo obsegal skoraj 250 členov in o katerem maj bi dali svoje mnenje tudi za to pristojni strokovnjaki. Zakon o kolektivnih pogodbah, ki naj bi bil sprejet hkrati z njim, pa je že v drugi fazi parlamentarne procedure. • **M.A.**

Komunala Radovljica
Ljubljanska 27
Radovljica

OBVESTILO

Uporabnike komunalnih storitev na območju občin Bled, Bohinj in Radovljica obveščamo, da smo s 1. 1. 1996 po Uredbi o taksi za obremenjevanje vode (UL RS št. 41 z dne 14. julija 1995), začeli zaračunavati republiško takso v znesku 15,84 SIT od m3 vode oz. 3,84 SIT od m3 vode za uporabnike, ki imajo urejeno čiščenje odpadnih voda.

IZ SLOVENSKEGA PARLAMENTA

Obravnava proračuna v državnem zboru

V prihodnje brez izvoznih stimulacij

Premier opozoril, da prihaja do delne recesije, zato so potrebne razbremenitve gospodarstva. Študentje in upokojenci vztrajajo na dosedanjem.

Ljubljana, 18. januarja - Po dveh dneh obravnave predloga državnega proračuna so poslanci uspeli obravnavati le polovico od skupno skoraj 500 vloženih amandmajev. Torkove študentske demonstracije so, kljub različnim pogledom nanje, zagotovile, da regresiranje študentske prehrane ostane nespremenjeno. Upokojenci se ne odrekajo poračunom.

Prvi dan izredne seje državnega zbora so zagotovo zaznamovale demonstracije študentov pred parlamentom, v dobesednem in prenesenem pomenu. Medtem ko so v noči na sredo s parlamentarne fasade že oprali sledove (regresirane?) hrane, ki so jo ljubljanski in mariborski študentje zmetali nanjo, pa je bil v pogovorih dosežen sporazum o tem, da ostane hrana za študente regresirana najmanj v višini 60 odstotkov, v pristojnem ministrstvu za delo, družino in socialne zadeve pa bodo temeljito proučili, ali je za to potrebno res toliko sredstev, kot to zahtevajo študentski predstavniki, ali pa gre tudi za nenamensko zapravljanje.

Druga pomembna dilema, ki je pred poslanci hkrati z obravnavo državnega proračuna, so spremembe pri izplačilih pokojnin in invalidnin: jasno je že, da se bodo tudi v prihodnje ravnale po gibanju plač (in ne življenjskih stroškov, kot je prvotno predlagala vlada), ni pa še odločitve o tem, ali s trimesečnimi poračuni, ali ne. Obe upokojenski stranki DeSUS in Sivi panterji vztrajajo, da poračuni ostanejo, premier pa je parlamentarce obvestil, da ti poračuni pomenijo dejansko višjo rast pokojnin, kot je rast plač.

Sicer pa poteka razprava o proračunu v značilnem razhajanju med opozorili na potrebno razbremenjevanje gospodarstva, kjer se po besedah dr. Drnovška kažejo znaki recesije, ter apetiti različnih ministrstev ter množice zahtev z lokalne ravni. Zmanjšanje prispevne stopnje za 2,7 odstotka je bilo pozdravljeno - zaradi tega naj se plače ne bi povečale - hkrati pa je bila objavljena vest, da se izvozne stimulacije ukinjajo. Razprava in sprejemanje posameznih amandmajev je tudi pokazala, da dogovor o proračunu med strankami vladne koalicije ni posebno trden, saj je prišlo med njimi že do razhajanj, kaj pa bo dejansko sprejeto, se bo, ko bodo vse spremembe upoštevane, pokazalo šele na koncu. Izredna seja o državnem proračunu se nadaljuje. • **Š. Ž.**

Več kot pol bilijona tolarjev

Po dopolnjenem predlogu državnega proračuna za leto 1996 naj bi znašali prihodki 576,6 milijarde tolarjev, odhodki pa 567,9 milijarde tolarjev, kar pomeni, da bi bil proračunski presežek 8,7 milijarde. Po predlogu vlade naj bi ta presežek namenili za odplačevanje dolgov, za katere je namenjenih 45,3 milijarde, plačati pa bo potrebno 58 milijard tolarjev. Štiri manjkajoče milijarde naj bi privarčevali še na drugih postavkah. Predlog, da bi manjkajoča sredstva dobili z linearnim zmanjšanjem na vseh postavkah proračuna (zmanjšanje postavk za enak odstotek) doslej ni dobil zadostne podpore.

STRANKARSKE NOVICE STRANKARSKE NOVICE

O predlogu SDSS za spremembo volilne zakonodaje

Zaostriti je potrebno odgovornost poslancev

SDSS predlaga, da se volilna zakonodaja spremeni vsaj tako, kot so se v vladi nekoč že sporazumeli.

Novembra lani je SDSS vložila v parlamentu predlog zakona za spremembo zakona o volitvah v državni zbor, s katerim naj bi odpravili najhujše pomanjkljivosti te zakonodaje, ki so se pokazale na volitvah v letu 1992. Najpomembnejše predloge je v imenu volilnega štaba SDSS razložil Branko Grims.

Stopili smo v volilno leto 1996. Že lani ste v SDSS predlagali spremembe volilne zakonodaje. Kaj je pri tem najpomembnejše?

"Da so spremembe volilne zakonodaje nujne, se je pokazalo že ob volitvah 1992. Veljavni volilni zakon Slovencem po svetu ni omogočal uresničevanja volilne pravice, ki jim jo daje slovenska ustava. Glasovanja na naših veleposlaništvih ni bilo, določbe v zvezi z glasovanjem po pošti pa so preprosto neuresničljive.

Sedanji sistem dopušča mnoge manipulacije z volivci. Lep primer take manipulacije je bil "samostojni" nastop DeSUSa na lokalnih volitvah. Vemo, da njihov član v parlamentu deluje v okviru kluba Združene liste in iz poročil o stroških volilne kampanje je jasno, da je DeSUSu volilno kampanjo financirala Združena lista in tudi kak odbor LDS je bil zraven. Financirati volilno kampanjo konkurenčni stranki je seveda skregano z zdravo pametjo, razen če ne gre za manipulacijo. Ni naključje, da se v zadnjem času množično pojavljajo razne "regionalne" stranke in podobni sateliti.

Dvig praga za vstop v parlament "satelitom" onemogoči vstop v parlament in sili majhne stranke k povezovanju. Tako je politični prostor bolj pregleden, kar omogoča volivcu lažjo odločitev. Zato predlagamo, da se volilni prag poveča na pet odstotkov. Uporabljeni izračun volilnih rezultatov ne preslikava volje volivcev v parlament, saj je v korist majhnim strankam, uspešne stranke pa oškoduje. Naš predlog teh pomanjkljivosti nima."

Vaš predlog torej v bistvo volilnega zakona, to je načelo proporcionalnega (sorazmernega) volilnega sistema ne posega?

"Poslanci v slovenskem parlamentu žal mnogokrat ravnajo povsem v nasprotju s programom, s katerim so pridobili glasove volivcev in bili izvoljeni. Po številu prestopov poslancev imamo zagotovo "rekorden" parlament. V Socialdemokratski stranki Slovenije menimo, da je potrebno bistveno zaostriti odgovornost poslancev. Dolgoročni cilj SDSS je zato uvedba dvokrožnega večinskega volilnega sistema, ki ga volivci poznajo, saj smo tako volili župane na lokalnih volitvah. Tak sistem razbistri politični prostor, saj se morajo stranke povezati v koalicije že pred volitvami, zato je jasno, kdo bo s kom sodeloval in manipulacije niso možne. Žal pa v tem trenutku uvedbo takega sistema podpira le SDSS, za sprejem volilne zakonodaje pa je potrebna dvotretjinska večina glasov poslancev. Zato predlagamo le tiste spremembe, za katere menimo, da jih je v razmerju sil v slovenskem parlamentu možno sprejeti."

Kako pa sicer kaže z zbiranjem potrebne podpore vašemu predlogu?

"Preden je bil Janez Janša s skrajno umazano politično

igro nasprotnikov slovenske samostojnosti odstranjen z mesta ministra za obrambo, je bila tudi SDSS v vladni koaliciji. Vse spremembe, ki jih predlagamo, so bile leto dni po preteklih volitvah v takratni koaliciji že dogovorjene. Vladne stranke so sedaj spremenile mnenje, kar bi moralo biti opozorilo volivcem - zopet se bo manipuliralo, zato je ključno, kaj je kdo od politikov v preteklosti v resnici storil ali ne, kaj govori. Upam, da je zgodba s "padalcem" Jelinčičem volivce streznila.

Z obravnavo našega predloga se zavlačuje, saj po dveh mesecih od vložitve še ni uvrščen na dnevni red. V strankah kalkulirajo in nekateri niti ne skrivajo svojega nezaupanja do Slovencev po svetu. Za mene so taka stališča nesprejemljiva, saj gre za kršenje z ustavo zagotovljenih pravic naših državljank in državljanov."

Vaš predlog za spremembo volilne zakonodaje ni edini, ki je bil dan v javnost. Kako bi komentirali ostale predloge?

"Res je bilo v javnost danih nekaj predlogov volilnih sprememb, pri katerih pa predlagatelji ostajajo na zelo načelni ravni. Tako je bil predstavljen predlog g. Goloba in g. Emila Milana Pintarja, ki ni zapisan v obliki zakona in gre bolj za razmišljanje. Predlagata kombinirani volilni sistem, vendar raziskave v Nemčiji, kjer imajo podoben sistem že več desetletij kažejo, da je tak sistem za volivce težko pregleden in nerazumljiv. V SDSS pozitivno ocenjujemo vsako razmišljanje v smeri zaostritve odgovornosti poslancev svojim volivcem. V Sloveniji moramo doseči rešitve, ki bodo poslance zavezale njihovemu programu, saj so z njim dobili mandat."

Predlog sprememb volilne zakonodaje je pripravil volilni štab SDSS, ki se očitno temeljito pripravlja na volitve. Kako daleč ste s temi pripravami?

"Volilni štab SDSS resnično dela s polno paro. Opravili smo že evidentiranje kandidatov, sedaj je na vrsti njihovo usposabljanje. Hkrati krepimo organizacijo SDSS, katere članstvo še vedno zelo hitro narašča, česar smo zelo veseli, saj je to najboljši dokaz, da se načelnost v politiki splača. Pošteni ljudje so v SDSS prepoznali svojo stranko. S tako politiko bomo nadaljevali in naša kampanja ne bo slonela na osebnih očitkih protikandidatom, kar pričakujemo tudi od konkurentov. Bomo pa seveda še kritični do vseh napak, ki jih dela slovenska vlada in jih vsi zelo občutimo. Še posebej do tistih napak, zaradi katerih so lahko ogroženi naši nacionalni interesi, ustavne pravice državljank in državljanov oziroma naša mlada država Slovenija." • **Š. Žargi**

GORENJSKI GLAS
Ustanovitelj in izdajatelj:
Časopisno podjetje GORENJSKI GLAS
KRANJ

Uredniška politika: neodvisni nestrankarski politično-informativni poltednik s poudarkom na dogajanjih na Gorenjskem / **Predsednik časopisnega sveta:** Ivan Bizjak / **Direktor:** Marko Valjavec / **Odgovorna urednica:** Leopoldina Bogataj / **Novinarji in uredniki:** Helena Jelovčan, Jože Košnjek, Lea Mencinger, Stojan Saje, Darinka Sedej, Vilma Stanovnik, Marija Volčjak, Cveto Zaplotnik, Danica Zavrl-Žlebir, Andrej Žalar, Štefan Žargi / **Lektoriranje:** Marjeta Vozlič / **Fotografija:** Gorazd Šinik / **Priprava za tisk:** Media Art, Kranj / **Tisk:** DELO - TČR, Tisk časopisov in revij, d.d., Ljubljana / **Uredništvo, naročnine, oglasno trženje: Zoisova 1, Kranj, telefon: 064/223-111, telefax: 064/222-917 / Mali oglasi:** telefon: 064/223-444 - sprejemamo neprekinjeno 24 ur dnevno na avtomatskem odzivniku; uradne ure: vsak dan od 7. do 15. ure / Časopis izhaja ob torkih in petkih. Naročnina: trimesečni obračun - individualni naročniki imajo 20 odstotkov popusta. Za tujino: letna naročnina 140 DEM. Oglasne storitve: po ceniku. Prometni davek po stopnji 5 odstotkov v ceni časopisa (mnenje RMI 23/27-92), CENA IZVODA: 110 SIT

Terezija Zorko, nova predsednica Okrožnega sodišča v Kranju

Tisoč zadev na sodnika je prehuda obremenitev

"Predstavitveni" pogovor se je sukal predvsem okrog pomanjkanja sodnikov, obremenitvah tistih, ki ostajajo in ne zmorejo biti kos naraščajočemu številu nerešenih zadev, torej o problemih, značilnih za celotno slovensko sodstvo.

Kranj, 19. januarja - 8. januarja je pravosodna ministrica Meta Zupančič na predlog sodnega sveta imenovala sodnico Terezijo Zorko za predsednico Okrožnega sodišča v Kranju. Zorkova ima 25-letni sodni staž, na radovljiškem sodišču se je preizkusila tako na kazenskem kot civilnem področju, bila zadnja štiri leta tudi vodja enote temeljnega sodišča v Radovljici, po lanski reorganizaciji sodstva pa se je preselila na civilni oddelek Okrožnega sodišča v Kranju in kot namestnica v.d. predsednika sodišča Antona Šubica po njegovem odhodu novembra lani prevzela krmilo.

Če začneva kar pri sodnikih; koliko vas je na Okrožnem sodišču?

"Sistemiziranih je devetnajst sodniških mest, vključno s predsednikom sodišča. Še v začetku lanskega leta nas je bilo sedemnajst, trenutno pa nas je samo še trinajst, razen tega marca izgubimo še enega sodnika. Zasedba je torej dvetretjinska. Če bi začeli iz nič, brez bremena nerešenih zadev, bi se nam v nekaj letih spet nagomilile."

V kakšnem zaostanku ste?

"V reorganizacijo sodstva smo 1. januarja lani stopili s 6715 nerešenimi zadevami, v tej številki so zajete zadeve, ki smo jih po spremenjeni pristojnosti prevzeli od prejšnjih enot temeljnega sodišča. Med letom se je nabralo 6487 novih zadev, rešili smo jih 7059, v to leto pa smo prenesli 6143 nerešenih zadev. Če število zadev delite s številom sodnikov, boste lahko ugotovili, da smo dejansko preobremenjeni, saj je sodnik v povprečju rešil okrog 500 zadev, dvakrat toliko pa jih je imel v delu."

Na katerem področju je pomanjkanje sodnikov najbolj boleče?

"Trem kazenskim sodnikom je od lani ostalo 280 nerešenih zadev, v preiskavi, kjer je od oktobra samo en preiskovalni sodnik, 409, na

pravdnem oddelku, kjer namesto treh sodnikov delata samo dva - eden "pomaga" na okrajnem sodišču v Kranju - 537, na gospodarskem oddelku, kjer od devetih sodnikov dela samo še šest, pa je bilanca minulega leta 2054 zaostankov v sodnem registru, 2576 pravd, štiri prisilne poravnave in 35 stečajev. Številke kažejo, da so problemi najhujši v preiskovalnem in gospodarskem oddelku, čeprav nikjer ni rožnato."

Kakšna pa je slika na okrajnih sodiščih?

"Najlepša - pomeni, da je tudi zaostanek najmanjši - je v Škofji Loki, kjer so zasedena vsa sistemizirana sodniška mesta, razmeroma v redu je tudi v Radovljici, kjer manjka eden od štirih sodnikov, na Jesenicah pa bosta marca ostala od štirih samo dva sodnika. Najslabše pa je zagotovo v Kranju. Tu namesto enajstih sodnikov trenutno dela samo šest sodnikov, od teh je ena sodnica "sposojena" z Okrožnega sodišča, en sodnik pa še odhaja."

V kratkem naj bi državni zbor odločal o spremembi zakona o sodniški službi, s katero naj bi med drugim omilili "prag" za vstop v sodniške vrste, zlasti kandidatom od zunaj. Menite, da je to prava rešitev, da se sodišča spet napolnijo?

"Sprememba zakona, ki bo znižala starostni prag za sodnike in skrajšala zahtevano prakso za zunanje kandidate, bo pomanjkanje sodnikov delno gotovo ublažila, ne pa povsem, saj je razlogov, zakaj razpisi za sodnike niso uspešni in zakaj sodniki še naprej bežijo v druge službe, več; od plač, ki so zlasti za začetnike pri 30 letih prenizke, težavnosti sodniškega poklica pa tudi procesne zakonodaje, če omenim le nekatere."

"Sodniki želimo tako procesno zakonodajo, ki bi postopke, vsaj nekatere, bistveno poenostavila in skrajšala. Tega nov zakon o kazenskem postopku gotovo ni prinesel. Letos se spreminja še procesna zakonodaja za civilno področje. Iz osnutkov ni razvidno, da bi se določene zadeve lahko poenostavile."

Če bodo sodišča še naprej delala počasi, bodo v težavah tudi posamezni odvetniki, ker sodišč ne bodo mogli "prehitevati". Je možnost, da se bodo, vsaj nekateri, vrnili v sodstvo?

"Osebno bi si tega želela, žal pa zaenkrat zanimanj iz teh vrst še ni.

H. Jelovčan, foto: G. Šinik

Študentje dosegli dogovor s koalicijo

Študentska jogurtna revolucija

V torek so se študentje obeh slovenskih univerz zbrali na protestnem shodu pred poslopjem Državnega zbora. Demonstracije in pogajanja s predstavniki študentov so koalicijo očitno prepričale o nujnosti zvišanja regresiranja študentske prehrane.

Na torkovem protestnem shodu na Trgu republike se je po ocenah ljubljanske Študentske organizacije univerze (ŠOU) zbralo okrog 7000 udeležencev, ki so, po mnenju predsednika študentskega parlamenta Andreja Prepeluha, domov odšli z zmago. Protest študentov je potekal dokaj mirno, če izvzamemo obmetavanje poslopja Državnega zbora z jajci, jogurti, sendviči in snegom.

Zaplet s subvencioniranjem študentske prehrane je očitno dobil svoj razplet. V torek so se o študentskih bonih ob protestnem shodu predstavniki ljubljanske in mariborske študentske vlade pogajali s predstavniki vseh parlamentarnih strank ter se dogovorili, da mora vlada v sodelovanju z obema študentskima organizacijama v roku treh mesecev od uveljavitve zakona o izvrševanju proračuna sprejeti kriterije in merila za subvencioniranje študentske prehrane. Država bo v prihodnje študentom prehrano subvencionirala za vsaj 60 odstotkov vrednosti povprečne cene obroka, v proračunu za prihodnje leto pa bo zagotovljeno vsaj toliko sredstev, kot jih je bilo za subvencioniranje namenjeno lani.

Regres za bone za študentsko prehrano bo v februarju znašala 290 tolarjev, od marca naprej pa se bo usklajevala z gibanjem drobnoprodajnih cen v primerjavi s preteklim mesecem. Vlada bo v sodelovanju z obema študentskima organizacijama pripravila analizo porabe proračunskih sredstev za regresiranje študentske prehrane v preteklih letih, koalicijske partnerice pa so se na pogajanjih zavezale, da bodo v roku treh mesecev na eni od sej Državnega zbora obravnavale problematiko študentskega standarda, poleg regresirane študentske prehrane tudi vprašanje štipendij in investicij v študentske domove. • **U. Špehar**

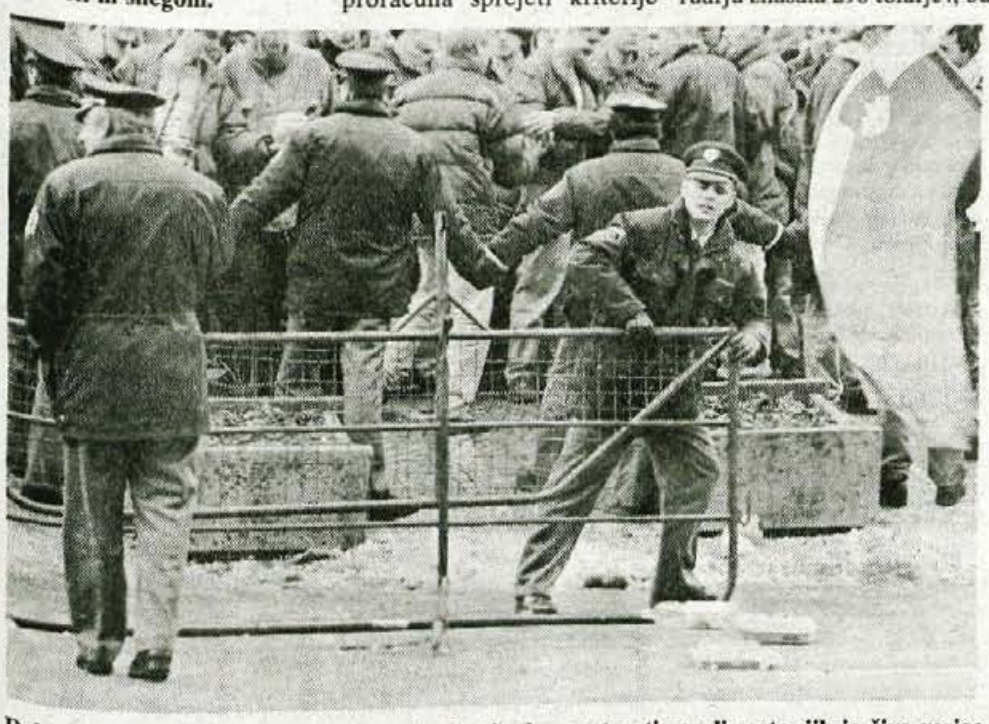

Delo policije je bilo korektno. Ko so študentje demonstranti zaprli cesto, jih je živa veriga policistov odrinila čez cesto. Kmalu zatem sta pred Parlament dva tovornjaka pripeljala ograjo, ki je množico 'v varni razdalji' ločevala od stavbe Parlamenta. V akciji so sodelovali tudi policisti na konjih, tako na eni kot na drugi strani pa zaradi zares profesionalno opravljenega dela policistov ni bilo nobenih žrtev. • (foto J. Furlan)

Število udeležencev (po oceni ŠOU Ljubljana): okoli 7000 protestnikov. Kakih 1500 študentov naj bi se v Ljubljano pripeljalo iz Maribora in drugih krajev, študentom je solidarnostno priskočilo na pomoč vsaj še 1500 ljubljanskih dijakov, poleg tega pa naj bi se demonstracije udeležilo še vsaj 3000 študentov, ki študirajo v Ljubljani. • (foto U.Š.)

GORENJSKA
OD TORKA DO PETKA

AMZS

21 intervencij so imeli v teh dneh pri AMZS, in sicer so po gorenjskih cestah opravili 16 vlek vozil, 5-krat pa so pomoč nudili na kraju nesreče oziroma okvare.

GASILCI

Kranjski gasilci so se hitro odpeljali na pomoč v Staro pošto v Merkur, kjer se je sprožil požarni alarm, vendar ko so prišli tja, so ugotovili, da je bil lažen. Odpeljali so se tudi v Praprotno v Škofji Loki, odkoder so jim sporočili, da se je zgodila prometna nesreča, in da so udeleženci nesreče ostali vkleščeni v zmečkani pločevini. Ko so prišli tja, so ljudi že uspeli rešiti in so jih odpeljali v zdravniško oskrbo, gasilci pa so poskrbeli za avtomobil, postavili so ga na kolesa in zaradi nevarnosti vžiga odklopili akumulator. **Jeseniški gasilci** pa so rezali veje na drevju, ki je motilo vsakdanje gibanje prebivalcev Jesenic in okolice, predvsem se je to dogajalo na Spodnjem Plavžu, 1-krat so za zdravstveni dom opravili prevoz bolnika z njihovim (gasilskim) rešilnim avtomobilom, imeli pa so tudi tehnično intervencijo v obratu železarne na Beli. **Škofjeloški gasilci** so poskrbeli, da se ni požar kontejnerja razširil ali pa morda ogrozil koga od otrok in so ga hitro pogasili.

NOVOROJENČKI

10 novih Gorenjcev se je rodilo v Kranju in na Jesenicah v dneh od torka do danes. **V Kranju** so se rodile 4 deklice, ki sta se jim pridružila 2 predstavnika moškega spola. Najtežji je bil deček s 4.550 grami, najlažja pa deklica s 3.200 grami. **Na Jesenicah** pa smo jokali najmanj 4-krat, ko so na svet prišli 3 dečki in 1 deklica. Najtežji je bil deček s 4.600 grami, najlažja pa deklica z 2.990 grami.

KJE LAHKO SMUČAMO?

Na Krvavcu imajo do 35 cm pomrznjenega snega in žičnice seveda obratujejo, **V Podkorenu in v Planici** je do 20 cm snega, vlečnici vozita, **na Voglu** je do 60 cm snega in vozijo vse naprave, **na Soriški planini** je 30 cm pomrznjenega snega, tudi tu vozijo vse žičnice. **Na Kobli** je smuka ugodna, saj imajo od 10 do 40 cm snega, vozijo pa žičnice Kozji hrbet, Kobla 1 in Kobla 2, **v Cerknem** pa imajo 50 do 60 cm večinoma umetnega snega, ki so ga za smučarje izdelovali že ves teden, tako da vozijo skoraj vse naprave. Užitkom naproti pa se lahko odpravite tudi **na Roglo,** umetnega snega, tako da obratujejo vse naprave in na vlečnicah ni čakanja. Po napornem smučanju ni stvari, ki bi bolj prijala, kot kopanje v termah Zreče, kjer med tednom pri nakupu smučarske vozovnice na Rogli priznajo 50 % popusta.

KOCKA
POHIŠTVO, BELA TEHNIKA, ORTOPEDSKE VZMETNICE
TEL.: 064/403-871
TRGOVINA & POHIŠTVOM, SPODNJA BESNICA 81
UGODNI KREDITI DO DVEH LET

IZ GORENJSKIH OBČIN

Ustanovili lovsko društvo

Cerklje, 19. januarja - V Cerkljah, kjer doslej niso imeli samostojne lovske družine niti svojega lovišča, so v ponedeljek ustanovili Lovsko društvo Krvavec. Doslej so namreč lovci delovali kot sekcija domačega turističnega društva. Na ustanovnem občnem zboru so za predsednika imenovali Andreja Ropreta, ki skupaj s še tremi člani iz preteklosti pomni že dve registraciji društva, prvo leta 1966 in drugo leta 1976. Samostojno društvo zdaj sicer imajo, ne pa tudi svojega lovišča, na kar so v preteklosti že velikokrat opozarjali, med drugim tudi lani na okrogli mizu ter ob predlagu zakona o lovstvu. Zakonodaja jim omogoča, da postanejo najemniki pri Zavodu za gojitev divjadi Kozorog iz Kamnika, vendar s tako rešitvijo niso zadovoljni.

D.Ž.

O proračunu tudi v Šenčurju

Šenčur, 19. januarja - Tudi na seji občinskega sveta Šenčur, ki bo v torek, 23. januarja, ob 15. uri, se bodo ukvarjali s proračunom. Pripravljen je namreč osnutek letošnjega proračuna, sprejeli pa naj bi tudi sklep o začasnem financiranju potreb iz občinskega proračuna v letu 1996. Beseda bo spet o občinskih simbolih in občinskem prazniku, predlagan pa bo tudi odlok o določitvi volilnih enot za volitve v organe krajevnih in vaških skupnosti. • D.Ž.

Še ena uskladitev lanskega proračuna

Preddvor, 18. januarja - Za sinoči so v Preddvoru sklicali izredno sejo občinskega sveta, na kateri naj bi sprejeli odlok o uskladitvi proračuna občine za leto 1995 in se dogovorili o začasnem financiranju potreb iz občinskega proračuna v letu 1996. Razlog, da znova usklajujejo občinski proračun za minulo leto, je nova ocena prihodkov občine, ki jo je za lansko leto pripravilo finančno ministrstvo. Realizirani prihodki občine so za minulo leto manjši, kot je bilo pričakovati (zlasti zaradi izpada pri dohodnini), zato mora država zagotoviti večjo finančno izravnavo iz svojega proračuna.

Na prihodkovni strani naj bi se pri financiranju zagotovljene porabe sredstva za finančno izravnavo povečala za nekaj več kot poldrugi milijon tolarjev, na odhodkovni strani pa resorna ministrstva predlagajo, da se povečajo sredstva za gradnjo gasilskega doma, povečajo subvencije oskrbnin pri otroškem varstvu, večja sredstva naj bi šla za mrliško ogledno službo, manjša pa za materialne stroške s področja izobraževanja in za plače v izobraževanju. • D.Ž.

Plazenje zemlje v Tržiču in okolici

V Preski plaz, v mestu razpoke v škarpi

Tržičani že dolgo naslavljajo na državne službe dopise z opozorili o problemih z zemeljskimi plazovi, saj sami ne zmorejo odpraviti posledic.

Tržič, 19. januarja - Čeprav bo marca minilo leto dni od njihovega prvega dopisa, iz države še niso prejeli niti pravega odgovora niti denarja za nujna popravila. Sedaj se že kažejo novi problemi zaradi plazenja zemlje, med katerimi jih najbolj skrbi razpoka v visoki škarpi nad tržiško avtobusno postajo. V tržiški občinski upravi se sprašujejo, ali se mora prej zgoditi nesreča, da se bo razvezala republiška mošnja z denarjem.

Tržičani imajo slabe izkušnje z zemeljskimi plazovi iz preteklosti, saj je leta 1959 plaz na območju naselja Zgornja Preska porušil več hiš in delno zasul strugo Tržiške Bistrice ob tovarni Zlit. Februarja lani so domačini in strokovnjaki ponovno zaznali večje premike tega plazu. Komisija s strokovnjaki Vodnogospodarskega podjetja Kranj si je ogledala plazišče, ki ponovna ogroža varnost 15 stanovanjskih hiš in industrijskih objektov.

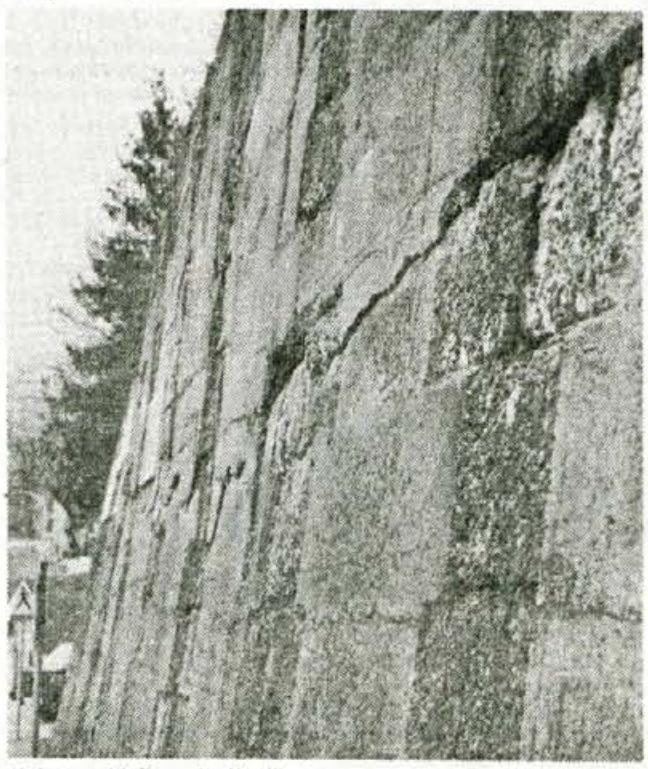

V betonski škarpi zija široka razpoka po vsej dolžini.

"To je le eden od problemov s plazenjem zemlje, na katere smo z dopisom sredi marca 1995 seznanili slovensko ministrstvo za okolje in prostor. Nevarnost za bližnjo okolico pomeni tudi opuščeni in nesanirani kamnolom v Bistrici pri Tržiču, kjer se lomijo veliki kamni iz približno stometrske stene tik nad nasljem. Na regionalni cesti Tržič - Begunje se pojavljajo razpoke in udori v asfaltu, na magistralni cesti Bistrica - Ljubelj je močno razpokan obod prvega predora, veliko pa je problemov s plazovi tudi na lokalnih cestah. Ker v mesecu dni nismo dobili odgovora na dopis, smo ponovno opozorili na nujnost reševanja problemov, katerih sanacija bi po grobih ocenah stala kar okrog 150 milijonov tolarjev. Ministrstvo za okolje je maja lani zahtevalo poleg že poslane dokumentacije o plazu ob Kranjski cesti še predračun za geološke raziskave in sanacijska dela. Ob koncu istega meseca smo jim poslali gradivo, iz katerega je razvidno, da bi idejni projekt stal 1,2 milijona, sanacijska dela na plazu pa 28,3 milijona tolarjev. Namesto odgovora ministrstva smo poleti prejeli le poročilo slovenske vlade o odpravi posledic škode zaradi plazenja, v katerem pa tržiška občina ni bila zajeta," je ugotovil o dosedanjih prizadevanjih za republiško pomoč **Andrej Žitnik** iz občinskega štaba za civilno zaščito v Tržiču.

Kot da ni že teh problemov dovolj, so se pojavili novi v središču Tržiča. Visoko škarpo v bregu ob tržiški avtobusni postaji je namreč močno načel zob časa. Iz nižje kamnite škarpe že izpada posamezno kamenje, v višji betonski škarpi nad križiščem pa je zazijala široka razpoka po vsej dolžini. Ker so opazili spremembe v naklonu škarpe, sumijo na drsenje zemljišča.

"Zaradi takih pojavov ne smemo biti brezbrižni. Rušenje škarpe v Tržiču bi namreč lahko ogrozilo varnost hiš za Virjem. Žal občina sama nima dovolj denarja, da bi se lotila vseh nujnih popravil. Denar za odpravljanje posledic zemeljskih plazov se zbira v republiki, kjer bodo morali prisluhniti tudi takim težavam," je menil župan **Pavel Rupar** o nakopičenih problemih zaradi plazenja zemlje. Kot sta sta povedala oba sogovornika, tržiška občinska uprava sicer razume nujnost odpravljanja že nastalih posledic, vseeno pa ne bi smeli odlagati reševanja njihovih težav do morebitne nesreče ali celo katastrofe. **S. Saje**

12. Mengeška marela

Mengeš, 18. januarja - Mengeška godba pripravlja 10. februarja 12. Mengeško marelo. Prireditev je vsako leto pravi praznik v Mengšu. Nastopijo namreč ansambli, kjer vsaj en član izhaja iz Mengeške godbe. Letos bodo na prireditvi ob 16. in 20. uri nastopili Slovenski kvintet, Nagelj, Stoparji, Krim, Borisa Razpotnika in ansambel, v katerem igra tudi Aljaž Kompare. Mengeški godbeniki se bodo predstavili s sedmimi skladbami, z njimi pa se bo (kot pevec) predstavil tudi mengeški župan. Nastopil bo tudi Mengeški zvon, med gosti pa Alfi Nipič z muzikanti in ansambel iz Avstrije. Za smeh bo skrbel na obeh koncertih 10. februarja humorist Modra kronika, prireditev pa bo posnela in predvajala TV3. Vstopnice bodo v predprodaji tudi v Gorenjskem glasu, kdaj, bomo objavili v prihodnji številki.

Izkupiček od letošnje 12. Mengeške marele bodo člani Mengeške godbe namenili za nabavo instrumentov. Sicer pa je njihov cilj tako kot lani, ko so imeli 47 koncertov oziroma nastopov, tudi v letu 1996 čimveč nastopov na različnih prireditvah.

A. Ž.

Nova možnost, da Bled vzbudi pozornost

Bled predstavili v reviji Slovenija

Revija Slovenija, ki jo v angleščini izdaja Slovenska izseljenska matica, je v zadnji lanski številki na dvajsetih straneh (in še na naslovnici) predstavila Bled.

Bled - Kot je na ponedeljkovi novinarski konferenci v gostišču Mayer na Bledu povedal glavni urednik revije Jože Prešeren, so za nastanek revije v angleščini dali pobudo ameriški Slovenci, ki že niso več znali brati v slovenščini. Revija izhaja že devet let, vsako leto izidejo po štiri številke, v katerih med drugim predstavljajo tudi turistično zanimiva območja.

Precejšen del zadnje lanske številke so s pomočjo Občine Bled posvetili Bledu in njegovim naravnim in kulturnim znamenitostim. Poleg županovega povabila na Bled so v reviji posebej predstavili sotesko Vintgar, Triglavski narodni park, nekatere blejske kulturnozgodovinske znamenitosti, uspešno blejsko veslaško "flota", Alpski kvintet, blejsko folklorno skupino, gostišče Mayer, ki ga vodita Tatjana in Dietmar Trseglav,... Ker ima revija le 2.500 naročnikov, še 1.500 izvodov pa odkupijo ministrstva, gospodarska zbornica, vladni urad za informiranje, občine in drugi, med blejskimi hotelirji in ostalimi ni bilo posebnega zanimanja, da bi se predstavili še posebej; kot smo slišali na novinarski konferenci, pa bo za to še dovolj priložnosti. Direktor enega od blejskih hotelov je ob tem pripomnil, da jih pri oglaševanju odbija predvsem majhna naklada revije.

Predstavitev Bleda v reviji Slovenija je le ena od številnih oblik, s katerimi so blejski turistični delavci lani poskušali v svetu vzbuditi pozornost za Bled in njegovo okolico. Udeležili so se tudi 24 sejmov, bili na štirih predstavitvah, pripravili svetovno veslaško prvenstvo za veterane in številne mednarodne kongrese. Zelo odmevna je bila televizijska oddaja Lustige Musikanten, ki jo je televizijska hiša ZDF v živo posnela na Blejskem gradu, članki o Bledu so izšli v 24 državah sveta... Nova priložnost za promocijo Bleda se domačim turističnim delavcem obeta za prihodnja leta. Slovenska izseljenska matica jim namreč ponuja, da bi kandidirali za slovenski izseljenski piknik. • C.Z.

Priprave na 3. slovensko razstavo

Kranj, 15. januarja - Od 9. do 18. februarja bo na Gorenjskem sejmu v Kranju 3. slovenska razstava Naravadivjad-lovstvo. Do zdaj so lovci prinesli že okrog tisoč trofej od leta 1980. Največ je trofej srnjadi, gamsov in jelenov. Konec minulega tedna pa je komisija mednarodnega sveta za lovstvo in ohranitev divjadi (CIC) začela ocenjevati trofeje, ki bodo razstavljene na 3. razstavi na Gorenjskem sejmu. Komisijo, v kateri so Veljko Varičak (Slovenija), Annibale Drobnig (Italija), Philip Kantor (Združeno kraljestvo) in Laszlo Szidnai (Madžarska), je sprejel tudi župan mestne občine Kranj. • A. Ž.

VOLITVE BREZ MEJA

PIŠE: ANDREJ ŠTER

Bi še enega, gospod Šter - II.

Z veseljem, gospod Dežman!

Spoštovani gospod Dežman!

Vesel sem, da se v svoji ihti kot sredstva za delo, poslužujete ravno prometa. Star kitajski pregovor sicer pravi, da komur v razpravi zmanjka realnih argumentov, se oprime zmerjanja in žalitev. Kitajci so moder narod. Sam se z vami ne nameravam prepirati, saj imam dovolj trdnih dejstev v zalogi. Na slovenskih cestah je v letu 1995 umrlo 92 (dvaindevetdeset) ljudi manj kot v letu poprej. Vsaka smrtna žrtev je zagotovo popolnoma nepotrebna, a vseeno je to najmanj smrtnih žrtev od davnega leta 1966 dalje.

Tudi drugi kazalci na področju prometne varnosti so v letu 1995 - ugodni. To ni zgolj rezultat dela policije in še najmanj mene osebno. Sem pa ponosen, da dosega slovenska policija tak uspeh ravno v času, ko sem ji, kot minister - predpostavljen. Natančno bomo vzroke za varnostno uspešno leto 1995 še analizirali, nesporno pa je, da so svoj delež prispevale tudi "neobičajne" aktivnosti, kot npr. TV oddaja NIKAR, preventivna akcija VARNA POT V ŠOLO, pritisk civilne družbe v času obravnave zakona o prometni varnosti, iskanje poti do ciljnih skupin najbolj ogroženih ali nevarnih v prometu (pešcev, starejših, otrok, kolesarjev, mladih voznikov, zasvojenih za alkoholom, tabletami, drogo). Prav te, neobičajne (seveda le za slovensko "domačijskost") aktivnosti so morda tista kaplja čez rob prej tako prisotne melanholične ugotovitve, da "je tako, kot pač je". Javnosti bomo v kratkem predstavili nove oblike varnostnih akcij, s katerimi želimo ugodne trende nadaljevati.

Pri tem z veseljem podpiram tudi vaše napotilo, naj alkohol v prometu postane od vseh obsojano ravnanje in ne "gentlemanski delikt", ki ga v resnici vsi tolerirajo. Tudi kandidati za dokazni material (recimo med poslanci in župani) bi se našli in mnenjsko vam vsi niso najdlje.

In končno, moj stas in obraz. Temu več kot sto kilogramov težkemu problemu se bom posvetil takoj, ko bom za to imel kaj časa. Ta trenutek imam resnejše opravke. Mimogrede, tudi vi niste ravno Apolon.

Pa lepo pozdravljeni, g. Dežman!

IZ GORENJSKIH OBČIN

Naložbe v krajevnih skupnostih občine Preddvor

Zdaj je na vrsti obnova mostu na Beli

Ljudi motijo zlasti slabe ceste, meni župan preddvorske občine Miran Zadnikar, ko ob konculeta govori v nekaterih zaključenih naložbah v krajevnih skupnostih.

Preddvor, 19. januarja - Tik preden je zapadel sneg, so v občini Preddvor uspeli dokončati nekatera lani začeta dela. Tako je končana obnova mostu na Jezerskem, zgrajen oporni zid sredi Preddvora, urejena dva najbolj kritična odseka gozdnih cest, nekaj pa je ostalo še za letos.

Obnovo mostu na Jezerskem je deloma financirala

Preden je zapadel sneg, je vaščane Bašlja skrbelo, kako bo to zimo s pluženjem. Na zboru krajanov so se dogovorili, da občina prevzame to dolžnost v vseh krajevnih skupnostih in iz svojih sredstev poskrbi za nakup plugov in posipalnikov. Dobila je tudi resnejšega pogodbenika, ki je letos zadolžen za pluženje, tako da so bili krajani ob letošnjem sneženju veliko bolj zadovoljni s pravočasno očiščenimi cestami.

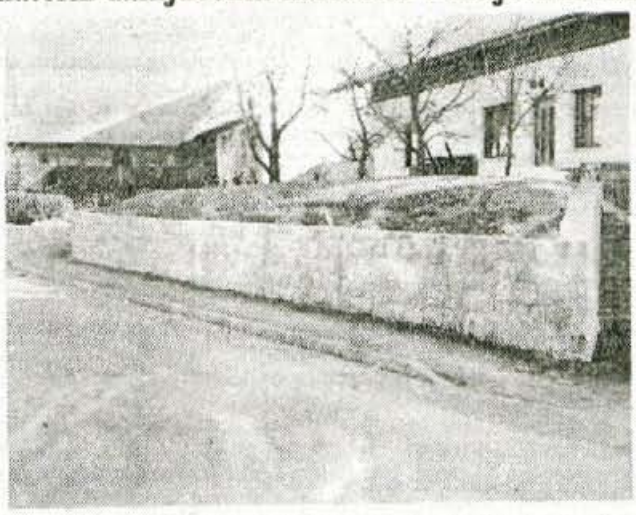

Tik pred decembrskim snegom so v Preddvoru končali gradnjo opornega zidu.

država, ki je za ta demografsko ogroženi kraj namnenila 1,2 milijona sredstev, občina pa je primaknila 900 tisoč tolarjev. V središču Preddvora so predčasno uspeli sanirati ovinek in tik pred snegom končali gradnjo opornega zidu. Kot je te dni povedal preddvorski župan **Miran Zadnikar,** bodo v kratkem opravili še uradni prevzem. V občini, ki ima 64 kilometrov gozdnih cest, veliko pozornosti namenjajo temu problemu. Doslej so uredili dva najboplj kritična odseka (v Korito in proti Suhadolniku) v Kokri, na katero odpade domala polovica vseh gozdnih cest. Domačini so tudi predlagali, da občina z njimi združuje sredstva za vzdrževanje gozdnih cest, ki so navadno tudi dovozne poti do njihovih domačij, saj bodo tako laže financirali obnovo. O tem so govorili tudi na zboru krajanov v Kokri pred novim letom. Dogovori o vzdrževanju gozdnih cest sicer tečejo skupaj z Zavodom za gozdove iz Kranja. V Kokri so se tudi dogovorili, da bodo denar, ki jim ga občina namenja iz proračuna, namenili za nakup "dražnikov", odvodnikov vode z gozdnih cest. Ob cestah pa naj bi postavili tudi lope za pesek.

Za letos pa je ostalo odprto vprašanje mostu na Zgornji Beli in del odseka tamkajšnje ceste, ki ga je spodjedla voda. Projekti so v delu, pravi župan, 1. februarja pa naj bi most začeli urejati. Kasneje bosta na vrsti tudi cesta in oporni zid, da ob neurjih voda ne bi več odnašala zemlje. • **D.Z.Žlebir, foto: Tina Dokl**

ZRCALCE, ZRCALCE...

Malo pozno, a od srca

20. novembra lani sta občini Bovec in Kranjska Gora sklicali sestanek o problematiki prometnega režima na Vršiču in na ta sestanek povabili tudi prometnega inšpektorja Republike Slovenije.

15. januarja letošnjega leta, se pravi, dva meseca po sklicanem sestanku je iz Ministrstva za promet in zveze priromal na obe občini dopis, v katerem se povabljeni inšpektor opravičuje, ker se sestanka pred dvema mesecema ni mogel udeležiti.

Pravi: ... »Opravičujemo se za odsotnost s sestanka 20. novembra v Bovcu v zvezi s problematiko ureditve prometnega režima na Vršiču. Prometni inšpektor za ceste, ki pokriva to področje, je bil nujno zadržan. Svojo odsotnost je inšpektor telefonično opravičil 17. novembra oslužbenki občine Bovec...«

Za ministrstvo za promet in zveze očitno ni dovolj, da se je inšpektor telefonično opravičil »oslužbenki« v Bovcu - šteli so za potrebno, da se po dveh mesecih še pisno opravičijo.

Malo pozno, a od srca... • **D.S.**

Županove tožbe

Pod tem naslovom je bilo v rubriki "Zrcalce" 15. decembra 1995 med drugim zapisano, da so pod podbreškim kulturnim domom kar čez noč izkopali jame in zabetonirali betonske stebre za ograjo tik ob krajevni cesti. Navedbe so neresnične in zlonamerne. Jame so bile izkopane skoraj mesec dni. V tem času sem prejel dopis predsednika KS Podbrezje, v katerem piše: "Na podlagi sklepa sveta KS Podbrezje z dne 11. oktobra 1995 vas opozarjamo, da mora biti žična ograja, ki jo nameravate postaviti ob krajevni cesti, odmaknjena od asfalta najmanj 50 do 70 cm." Zahteve iz tega dopisa sem spoštoval, saj je le eden od 20 betonskih stebrov oddaljen 56 cm od asfalta, vsi drugi pa so oddaljeni več kot 60 cm. Ne glede na ugotovljena dejstva menim, da je treba vse sporne zadeve urejati z dogovarjanjem v domači krajevni skupnosti.

Blatenje v časopisih, posebno če gre za neresnične navedbe, ni odraz pravih medsebojnih odnosov. Pa še to! Zapisano potrjuje slika, na kateri je viden tudi štor drevesa, ki je nekdaj raslo še bližje cesti. • **Dr. Aleš Paulin**

Kranjskogorci ne bodo popustili

Gradijo na kmetijskih zemljiščih

Kranjskogorska občina je sprejela svoj odlok o urejanju prostora, Ministrstvo za okolje in prostor pa grozi, da se bodo zagovarjali pred ustavnim sodiščem. Upravna enota, ki izdaja dovoljenja, jih ni dolžna niti seznanjati z nameravano gradnjo na njihovem območju.

Kranjska Gora, 18. januarja - Občina Kranjska Gora je sprejela začasni odlok o nujnih ukrepih na področju urejanja prostora, po katerem naj bi kranjskogorska občina sama nadzorovala gradnjo na njenem območju, predvsem pa preprečila, da se pozida še več zemlje na tem, za graditelje nedvomno zanimivem turističnem območju.

Ko so občinski svetniki odlok sprejeli, je posredovalo Ministrstvo za okolje in prostor, ki je decembra občini Kranjska Gora predlagalo, da najpozneje v mesecu dni uskladi odlok z zakonom, v nasprotnem primeru bo ministrstvo predlagalo Vladi Republike Slovenije, da začne postopek pred ustavnim sodiščem za oceno skladnosti odloka z ustavo in zakonom.

Občina Kranjska Gora pa je Ministrstvo za okolje in prostor seznanila, da je bilo od zadnje spremembe prostorskega plana občine Jesenice v letu 1989 in po sprejetju prostorsko ureditvenih planov v jeseniški občini leta 1991 na območju kranjskogorske občine zgrajenih najmanj deset objektov v prvem kmetijskem območju, najmanj pet objektov pa na meji takega območja. Občina Jesenice je tudi izdala več deset dopolnilnih odločb k že izdanim lokacijskim dovoljenjem, s katerimi so naknadno spreminjali arhitekturo stavb. Postrežejo pa lahko tudi s podatki o novih črnih gradnjah ali spremembah pri nekaterih stavbah, vendar jim ni znano, da bi v teh primerih gradnjo ustavili ali posredovali inšpektorji.

Že nekajkrat so kranjskogorski svetniki tudi zahtevali, da jih mora Upravna enota Jesenice, ki izdaja lokacijska, gradbena in druga dovoljenja, seznaniti o nameravani gradnji in posegih v prostor, vendar se to ni zgodilo in še več: ministrstvo za okolje in prostor celo meni, da je ta njihova zahteva v nasprotju z zakonom. Občina Kranjska Gora pa vztraja, da vsekakor mora biti stranka v teh postopkih in od svoje zahteve, da je seznanjena in ima vpliv na poseg v prostor, ne bo v nobenem primeru odstopila. Kranjskogorci med drugim tudi trdijo, da ji mora Upravna enota po še veljavnem odloku o nadomestilu za uporabo stavbnega zemljišča občine Jesenice pristojni organ zagotavljati podatke o zavezancih, ki so postali uporabniki nezazidanega stavbnega zemljišča na podlagi izdanega lokacijskega dovoljenja in podatke o zemljiščih, ki imajo po veljavnih prostorsko - izvedbenih načrtih status nezazidanega stavbnega zemljišča.

Kranjskogorci bodo pri svoji odločitvi in začasnem odloku vztrajali, saj tudi menijo, da planski dokumenti nekdanje jeseniške občine, ne ustrezajo več sedanjim razmeram. Imajo pa tudi preveč slabih izkušenj, da bi še dovolili, da se povsem nekontrolirano in mimo občin gradi na njihovem območju. • **D. Sedej**

Planikini invalidi na seznamu trajnih presežkov

Predvsem ničesar podpisovati!

Invalidi so lahko opredeljeni kot trajni presežki, vendar pa jih podjetje mora plačevati, dokler niso "zreli" za upokojitev, pojasnjuje Majda Maček Jančič iz Sveta kranjskih sindikatov.

Kranj, 19. januarja - "5. januarja sem domov dobila obvestilo o prenehanju delovnega razmerja v Planiki. Priložen je bil sklep, v katerem piše, da sem po programu razreševanja presežnih delavcev, ki ga je sprejel delavski svet 18. decembra, na seznamu trajnih presežkov. V obrazložitvi je še navedeno, da sodim v kategorijo zaščitenih delavcev, ki jim delovno razmerje ne sme prenehati oziroma lahko preneha samo z mojim pisnim soglasjem, zato mi podjetje lahko odredi čakanje na delo. Nadomestilo plače bo določeno s posebno odločbo..."

Tako je pred dnevi začela svojo pripoved ena od delavk Planike, 80-odstotna invalidka druge kategorije s 33-letnim delovnim stažem. Po zadnji operaciji 1986. leta je delala polovični delovni čas, zdaj tu, zdaj tam, na čakanju je že od predlanskega novembra, v Planiko se vrača, kadar jo pokličejo.

"Sklep me je zbegal, ne razumem ga. Po eni strani odslovitev, po drugi me poučuje o pravicah, ki jih imam kot invalidka. Šla sem v kadrovsko službo, kjer so mi povedali, da bom še tri mesece na čakanju, potem pa grem na zavod. Rekla sem, da tega ne morejo storiti, razen če gre podjetje v stečaj, pa so trdili drugače. Pozanimala sem se tudi na Zavodu za pokojninsko in invalidsko zavarovanje. Tam so mi povedali, da me zavod vzame le, če gre Planika v stečaj. Opozorili so me, da ničesar ne smem podpisovati. Na sklep se bom pritožila..."

O podobnem "pismu presenečenja" sta pripovedovala še dva sogovornika, tudi invalida. Za odgovor, kako ravnati v tem primeru, smo zato zaprosili **Majdo Maček Jančič** iz Sveta kranjskih sindikatov. Razložila je, da so invalidi sicer lahko opredeljeni kot trajni presežek, to ni v nasprotju z zakonom, vendar pa jim delovno razmerje ne more prenehati, če podjetje ne gre v stečaj. Podjetje jih mora plačevati, dokler nimajo pogojev za upokojitev. V primeru, da s podpisom pristanejo na prenehanje dela, jim na zavodu ne gredo pravice, kot so jih deležni zdravi presežni delavci. Zato predvsem velja, naj ničesar ne podpisujejo.

Vodja kadrovske službe v Planiki **Marina Mihovec** pa je povedala, da delavka pri njih zagotovo ni dobila odgovorov, kakršne navaja. Po novem letu je res dobilo sklepe, s katerimi so razporejeni kot trajni presežki, okrog dvajset invalidov, zaposlenih v Planiki. Njihova odločitev je, ali se bodo pritožili ali ne, v nobenem primeru pa to ne pomeni, da jim delovno razmerje preneha. To jim lahko preneha samo z njihovim podpisom.

Torej še enkrat isti nasvet: ničesar podpisovati! • **H. Jelovčan**

DVANAJSTI PODARIM DOBIM PODARIM DOBIM

DATUM	NAGRADO PODELJUJE	NAGRADA	IZŽREBANA ŠT.
27. 12. 95	MERKUR KRANJ	KOMPLET ELEKTRIČNEGA ORODJA ISKRA	043902
28. 12. 95	MERKUR KRANJ	PRALNI STROJ IBERNA	054698
29. 12. 95	MERKUR KRANJ	BARVNI TV SONY 63 cm	084783
29. 12. 95	AVTOTEHNA VIS LJ	OPEL CORSA ECU 1.2 i 3 VR	236332
29. 12. 95	HENKEL ZLATOROG MB	250 g PERSILA IN FA MILA V ČISTEM ZLATU	284781
03. 01. 96	MERKUR KRANJ	ŠTEDILNIK NA TRDA GORIVA WAMSLER	038435
04. 01. 96	MERKUR KRANJ	POMIVALNI STROJ IBERNA	055393
05. 01. 96	MERKUR KRANJ	BARVNI TV SONY 63 cm	563069
05. 01. 96	AVTO LADA LJ	LADA NIVA	215432
08. 01. 96	MERKUR KRANJ	KOMPLET ELEKTRIČNEGA ORODJA ISKRA	262815
09. 01. 96	MERKUR KRANJ	PRALNI STROJ IBERNA	061051
10. 01. 96	MERKUR KRANJ	POMIVALNI STORJ IBERNA	553015
11. 01. 96	MERKUR KRANJ	ŠTEDILNIK NA TRDA GORIVA WAMSLER	526446
12. 01. 96	MERKUR KRANJ	BARVNI TV SONY 63 cm	483024
12. 01. 96	CIMOS	CITROEN ZX REFLEX 1.4 i BREAK	103839
12. 01. 96	HENKEL ZLATOROG MB	250 g PERSILA IN FA MILA V ČISTEM ZLATU	599276

Imetniki izžrebanih srečk dobijo vse informacije za prevzem nagrad pri PODARIM - DOBIM na naslovu: Športna loterija, d.d., Parmova 33, 61000 Ljubljana in po telefonu številka: (061) 315-925, vsak delovni dan med 8. in 14. uro.

Zveza društev malih hidroelektrarn predlaga

Kokro naj reši akumulacijsko jezero

Zveza društev malih hidroelektrarn iz Kranja in krajevna skupnost Jezersko v gostišču ob Planšarskem jezeru na Jezerskem sklicujeta sestanek vseh zainteresiranih za gradnjo še enega akumulacijskega jezera.

Jezersko, 19. januarja - Lani je bilo veliko govora o tem, kako zavarovati vodno bogastvo reke Kokre, ki ji je zaradi velike porabe že grozila ekološka škoda. Hudo kri je povzročila zamisel o zajemu vode iz Kokre za dosneževanje smučišč na Krvavcu, zaradi česar je bila na pobudo preddvorske občine kasneje izdelana strokovna študija o izkoriščanju te reke.

Tudi Zveza društev malih hidroelektrarn iz Kranja ima svojo zamisel, kako rešiti Kokro pred izsušitvijo.

Temu je namenjen tudi današnji sestanek, ki ga v gostišču ob Planšarskem jezeru ob 18. uri prirejajo skupaj s krajevno skupnostjo Jezersko, navzoči pa naj bi bili tudi predstavniki Zelenih Slovenije in direktor Zadruge Krajcarica d.o.o. iz Trente Dare Kavčič. Kako v sušnih obdobjih zagotoviti, da bi do Kranja priteklo še kaj Kokre, ki jo vzdolž vsega vodotoka izdatno zajemajo mnogi odjemalci, od ribogojnic do malih elektrarn? Zveza društev malih elektrarn predlaga, da bi na jezerskem, v ozki dolini Komatevri, Kokro zajezili, tako da bi nastalo akumulacijsko jezero. V sušnih mesecih bi Kokri zagotavljalo dovolj vode, ob močnejših nalivih pa bi preprečevalo poplavljanje. Ob akumulacijskem jezeru bi bila lahko tudi manjša hidroelektrarna.

D.Ž.

Študija o termalni vodi

Kranjska Gora, 18. januarja - Kranjskogorska občina je z Geološkim zavodom iz Ljubljane podpisala pogodbo o izdelavi raziskovalne študije geotermalnih potencialov na območju Kranjske Gore.

V občini že nekaj časa razmišljajo, da bi termalna voda obogatila turistično ponudbo vse Zgornjesavske doline. S študijo naj bi ugotovili, če je mogoče zajeti termmalno vodo s temperaturo 30 stopinj do 35 stopinj Celzija na globini do 2000 metrov. Ob tem naj bi se povezali tudi z avstrijskimi geologi.

Za študijo je občina Kranjska Gora namenila 3 milijone tolarjev, Ministrstvo za gospodarske dejavnosti pa tudi 3 milijone tolarjev.

D.S.

Drugo leto mature

Lanski strah pred neznanim je minil

Lani v tem času so že mrzlično potekali prvi predmaturitetni preizkusi za prvo generacijo maturantov. Letos jih bodo preizkusili šele ob koncu marca.

Kranj, 16. januarja - Lanska prva maturitetna generacija je bila vse leto deležna tudi velike medijske pozornosti. Po dolgih letih je bila namreč prva, ki je spet opravljala zrelostni izpit, in sploh prva, katere znanje so po vsej državi preizkušali na enoten način. Ko se je naposled dobro iztekla, tako za dijake in njihove profesorje, kot za vse, ki so sodelovali pri velikem projektu, je vsem po vrsti odleglo in z večjo samozavestjo so se lotili priprav na naslednjo maturo. Na letošnjo se zdaj v relativnem ljubem miru pripravlja blizu devet tisoč dijakov slovenskih srednjih šol. Na Gorenjskem bo letos, sodeč po dosedanjih prijavah, več kot 800 maturantov. Seveda pa se utegne po zadnji prijavi, ki bo marca, še marsikaj spremeniti.

Lanske izkušnje namreč kažejo, da je bilo v začetku šolskega leta prijavljenih k maturi več, kot se jih je končno odločilo opravljati te vrste zrelostni izpit. Tisti, ki so "odstopili", so se odločili opravljati zaključni izpit, in sicer predvsem na srednjih strokovnih šolah, kjer se je šolanje končalo s tem končnim preizkusom. Z njim so se lahko bodisi zaposlili bodisi kandidirali za vpis na katero od višjih strokovnih šol. Ko so strokovnjaki letos jeseni analizirali prednosti in slabosti lanske mature, so govorili tudi o tem, zakaj se je ob zadnjem prijavnem roku za maturo odločilo manj kandidatov kot v začetku. Svoje je opravil tudi začetni strah pred neznanim. Tega je letos spričo lanskih uspehov pri maturi vsekakor manj, povsem brez tesnobe pa kajpak ne dozori nobena maturitetna generacija.

Vse štiriletne srednje šole na Gorenjskem se letos spet pripravljajo na maturo, pri čemer je na gimnazijah po sto, dvesto maturantov, v strokovnih srednjih šolah pa tudi samo po pol ducata. Na gimnazijah bodo vsi vpisani v četrti letnik tudi maturantje, če bodo seveda uspešno končali četrti letnik, na strokovnih srednjih šolah pa bo njihovo število odvisno od več dejavnikov. Ponekod se za maturo odločijo najbolj sposobni, kar je razvidno tudi iz uspeha (to potrjuje stoodstotni uspeh na lanski maturi denimo na Srednji elektro in strojni šoli v Kranju ali na Srednji tekstilni šoli v Kranju), spet drugje pravijo, da temu ni nujno tako. Na nekaterih strokovnih šolah je letos več prijavljenih k maturi kot lani, kar prav tako pripisujejo lanskem dobrim rezultatom, zaradi česar je novo generacijo minil strah pred maturo.

Letos 482 maturantov

In zdaj k številkam. Na vseh treh gorenjskih gimnazijah bo letos 482 maturantov, kar pomeni 60 odstotkov vseh. Na **Gimnaziji v Kranju** je v četrte letnike letos vpisanih 227 dijakov. Pričakujejo seveda, da bodo vsi četrtošolci tudi maturantje. Po velikosti druga gorenjska gimnazija je škofjeloška, ta ima v četrtem letniku 153 dijakov. **Jeseniška gimnazija** bo imela 102 maturanta (enega več kot lani). **Srednja ekonomska in upravno administrativna šola v Kranju** bo imela od osmih četrtih letnikov letos za šest oddelkov maturantov. Njihovo število bo krepko preseglo sto, o natančni številki pa pred marčevsko zadnjo prijavo nismo slišali. Lani ta čas je bilo za maturo prijavljenih 128 dijakov. **Na Srednji mlekarski in kmetijski šoli** v Kranju se za programa kmetijski in živilski tehnik letos pripravlja 15 maturantov. Lani so bili na maturi le štirje, dva od njih sta jo uspešno opravila. **Na Srednji elektro in strojni šoli** v Kranju, kjer je lani opravljajo maturo 49 dijakov in jo stoodstotno uspešno opravilo, letos računajo na 74 maturantov. Med njimi bo za dva oddelka elektrotehnikov (55 po številu) in za oddelek strojnih tehnikov, 19 torej. Lahko se zgodi, da vsi omenjeni maja letos ne bodo pristopili k maturi, napovedujejo v šoli, kjer so imeli lani v tem času k maturi prijavljenih 60 dijakov, pa se jih je v pol leta lepo število premislilo. **Srednja tekstilna, obutvena in gumarska šola** Kranj letos pričakuje, da bo maturo opravljalo 12 dijakov, in sicer samo konfekcijskih tehnikov. Lani jih je bilo prav toliko, zrelostni izpit so vsi tudi uspešno opravili. Upajo, da se bo prihodnje leto to število povečalo, saj je v letošnjih tretjih letnikih za maturo odločenih že 20 dijakov. **V Srednji trgovski šoli** v Kranju se za maturo odločajo le ekonomsko-komercialni tehniki. Letos jih bo 30, prav toliko kot že lani. Na **Srednji šoli Jesenice**, kjer šolajo zdravstvene tehnike in strojne tehnike, bo letos 56 maturantov, po 28 iz vsakega programa. **Na Srednji lesarski šoli** v Škofji Loki pa bo v programu lesarski tehnik delalo maturo 21 dijakov, če se seveda do pomladi kdo od njih ne premisli. Na Srednji kovinarski in cestnoprometni šoli v Škofji Loki pa v oddelku strojnih tehnikov ni prevelikega navdušenja za maturo. od 26 dijakov se jih je za to odločilo samo šest. **Srednja gostinska, turistična in ekonomska šola** Bled, ki se letos deli na dve šoli (gostinska posebej, ekonomsko-turistična posebej), za maturi pripravlja dva razreda bodočih turističnih tehnikov (37), medtem ko jih med ekonomskimi ni. Še lani je bilo za maturo odločenih tudi 20 ekonomskih tehnikov. Skupaj s turističnimi se za splošne maturitetne predmete pripravljata še dva dijaka gostinske smeri.

Če bodo te številke obveljale, bo spomladi na Gorenjskem več kot osemsto maturantov. Novost letošnje mature je zgodnejši začetek, saj se esej pri slovenskem jeziku in književnosti piše že 11. maja, torej še pred fizičnim iztekom šolskega leta za četrtošolce, ko pri nekaterih še ne bo jasno, ali bodo četrti letnik sploh izdelali. • **D. Z. Žlebir**

Občani Vodic nezadovoljni s Publicusom

Kam naj odlagamo odpadke?

Polne posode s smetmi na dvoriščih niso novost. Večjih sprememb še ni na obzorju.

Vodice, 17. januarja - Na območju Vodic so občani v zadnjem času nezadovoljni s komunalnimi storitvami podjetja Publicus, ki skrbi za odvažanje odpadkov. Po njihovem mnenju bi morali biti odvozi pogostejši ali pa vsaj bolj točni, saj zaradi polnih posod odpadke nimajo kam odlagati. Publicus pa namerava pogostejše pobiranje smeti uresničiti šele po 1. maju.

Na zasebnem podjetju Publicus iz Suhadol so povedali, da je odvoz smeti tedenski, vendar biološke in gospodinjske odpadke pobirajo ločeno. Na neparni teden v dopoldanskem času praznijo črne posode z gospodinjskimi odpadki, na parni teden pa rjave posode z biološkimi odpadki v popoldanskem času."Ker biološke odpadke na drugačen način uničujemo kot gospodinjske, želimo ljudi navaditi, da bi jih sami selekcionirali," je poudaril vodja Publicusa Dušan Kožman.

Vendar, ker je na območju Vodic precej kmetij, bioloških odpadkov nimajo veliko, in tudi če bi jih imeli, to stvari ne bi bistveno spremenilo, kajti odvoz je za eno vrsto odpadkov pravzaprav štirinajstdnevni.

Informacije o dejanskem stanju smo poskusili dobiti kar od občanov.

Dragica Avšič, Vodice: "Pred časom je bilo odvažanje smeti v redu, zdaj pa je res bolj redko. Zlasti v mesecu decembru so bile posode polne odpadkov."

Franc Bergant, Šinkov Turn: "Če vam povem po pravici, jih letos sploh še nisem videl pobirati, zato imam na dvorišču posode polne odpadkov." **Albina Kosec, Vojsko:** "Po novem letu je prišlo do nekaterih zapletov. Prvi torek, ko bi morali odpeljati smeti, je bil praznik. Zato so prišli drugi torek, na kar nismo bili pripravljeni in imamo še vedno polne posode. Drugače pa nimam večjih pripomb in se mi zdi, da kar redno pobirajo." **Marjana Bilban, Repnje:** "Po mojem mnenju bi morali odvažati enkrat na teden in ne na dva. Dve vrsti posode sta že v redu, vendar je v zimskem času bioloških odpadkov veliko manj kot v poletnem." Na Občino Vodice ni bila naslovljena še nobena pritožba, torej zadeva le še ni tako kritična. "Do zdaj uradnih pritožb glede odvoza smeti s strani občanov še ni bilo. Vendar, ker tudi sam živim v vodiški občini in se soočam s polnimi posodami, sem direktorju Publicusa gospodu Lesjaku ta problem osebno omenil," je povedal župan občine Vodice Anton Kokalj. Pred približno pol leta je imel župan z vodstvom Publicusa sestanek, na katerem je predlagal pogostejše odvažanje smeti. Na Publicusu niso imeli nič proti, vendar bi v tem primeru svojo storitev podražili. Druga varianta pa so bile večje posode. "Na Publicusu so preverili stanje na terenu in prišli do zaključka, da večje posode niso potrebne," je razložil Anton Kokalj.

Publicus ima tri vrste posod: 120-litrske za gospodinjstva do treh članov, 240-litrske za gospodinjstva, ki imajo štiri člane in več, za obrtnike pa 120, 240 in 1100-litrske glede na količino odpadkov. Ker vse posode priskrbi podjetje, samovoljna nabava večjih posod ni mogoča.

Višino cen svojih storitev Publicus določa v skladu z Odlokom, ki ga je 1. novembra 1995 izdalo mesto Ljubljana. Na kvadratni meter gospodinjske površine se zaračuna 5,94 tolarja, na kvadratni meter poslovne površine pa 12,31 tolarja. Javno komunalno podjetje Snaga ravno tako zaračuna svoje storitve v skladu s tem odlokom, vendar na obrobju mesta, kljub temu odvaža smeti enkrat tedensko, manjših posod, kot so 240-litrske pa sploh nimajo. Med drugim je župan vodstvu Publicusa predlagal pogostejše odvažanje kosovnih odpadkov, ki ga je na teh vaških področjih še kako veliko. Vendar, ker to ni bila uradna pobuda, tudi ni bilo uradnega odziva. "Takoj, ko bodo občani Vodic prišli s pobudami in pritožbami glede odvoza smeti, se bom tudi jaz obrnil na Publicus in uradno predlagal rešitev obstoječega problema. Do takrat pa samovoljno ne morem ukrepati, ker ne vem, kako bi občani naprimer reagirali na višje cene," je pojasnil vodiški župan. Vodja Publicusa Dušan Kožman je povedal, da bodo z majem letos začeli s tedenskim odvažanjem odpadkov. Do takrat pa bodo morali občani počakati ali pa se o tem resno pogovoriti.

M. Kubelj

Največ Kranjčanov je lani potegnila v kino komedija Butec in butec

Ker je vsakdan preveč resen?

Dobi filmi v dvorane Kino podjetja Kranj privabljajo vse več gledalcev. Lani so se Kranjčani radi smejali. Na prvem mestu top lestvice najbolj gledanih so namreč kar tri komedije: Butec in butec, Maska in Casper.

Kranj, 19. januarja - Vsakdanje življenje je očitno preveč resno, zato so se Kranjčani lani hodili smejat tudi - v kino. Tako lahko sklepamo po lestvici najbolj gledanih filmov v dvoranah Center in Storžič, na kateri krepko vodijo tri komedije.

Film Butec in butec je v Center privabil kar 8899 gledalcev, Maska 8072, prikupni duhec Casper pa 7524. Na četrtem mestu najbolj gledanih je film Specialist s 5792 gledalci, na petem čedni James Bond v filmu Zlato oko(Goldeneye) s 5606 gledalci. Romantično Jesensko pripoved si je ogledalo 5467 ljudi, Costnerjev spektakel Potopljeni svet 5370, na osmem mestu pa je vodilni iz dvorane kina Storžič, film Divja reka s 4712 gledalci.

V dvorani Center ima osmo mesto film Ko si spal, ki ga je videlo 4646 obiskovalcev, na devetem mestu je s 4563 gledalci film Umri pokončno - Brez oklevanja in na desetem Izbruh (Outbreak) s 3939 gledalci.

V Storžiču vodilni Divji reki sledi romanca Najini mostovi s 3659 gledalci, vsi drugi filmi s top lestvice desetih najbolj gledanih v Storžiču pa so privabili manj kot 3000 gledalcev: Podli fantje 2808, Tuja vrsta 2515, Prvi vitez 2197, Pogumno srce 2115, Mreža 2107, Ljubezen v troje 2065, Oblegani 2 1987 in Samo ti 1612.

Tudi skupna lestvica najbolj gledanih filmov Kino podjetja Kranj v minulem letu (Z Jesenicami in Tržičem vred) je precej podobna kot v dvorani Center. Vodi Maska z 12083 gledalci, za njo sta Butec in butec z 10993 in Casper z 10505 gledalci. Jesensko pripoved je v dvoranah Kino podjetja Kranj videlo 8567 ljudi, Potopljeni svet 7934, Specialista 7614, Zlato oko Jamesa Bonda 7258, Ko si spal 6594, Divjo reko 6390 in Umri pokončno - brez oklevanja 6094 Gorenjcev.

Kino po sedmih letih suhih krav torej počasi, a zanesljivo spodriva video v domačih dnevnih sobah. Z vračanjem gledalcev v kino, kjer zadnja leta strežejo z najbolj svežimi svetovnimi uspešnicami, tudi Kino podjetje Kranj spet smeleje napreduje. Po docela obnovljeni dvorani Storžič je lani v Centru prenovil stene, luči in tehniko, za letos pa načrtujejo še obnovo tal in sedežev v dvorani. • **H. Jelovčan**

IZ GORENJSKIH OBČIN

Krajani Tenetiš se niso odpovedali zahtevi po odškodnini

Bodo deponijo v Tenetišah 1. februarja nasilno zaprli?

Na svoje zahteve po odškodnini in renti zaradi bližnje deponije komunalnih odpadkov so po skoraj letu dni "spomnili" kranjskega župana Vitomirja Grosa. Grožnja z zaprtjem deponije.

Kranj, 19. januarja - Komunalni odpadki iz občin Radovljica, Bled in Bohinj, ki jih je radovljiško komunalno podjetje z dovoljenjem kranjskega župana in lokalnih oblastnikov iz krajevne skupnosti Tenetiše pred letom dni začasno vozilo na deponijo v Tenetiše, bodo očitno tudi letos vzrok, da bo marsikatera glava bolj siva, kot bi bila sicer.

Pred dnevi so namreč krajani Tenetiš kranjskega župana Vitomirja Grosa spomnili na svoje zahteve po odškodnini in renti, do katerih naj bi bili kot sosedje deponije upravičeni.

In kaj imajo pri tem radovljiški odpadki? Za osvežitev enoletnega spomina na kratko samo tole: ko so se krajani pred letom uprli vožnjam radovljiških smetarskih tovornjakov v Tenetiše, je tako takratnemu vodstvu krajevne skupnosti kot kranjskemu županu Grosu, ki sta pristala na to, precej trda predla. Krajani so po trdih pogajanjih sicer dvignili roke, hkrati pa so na enem od zborov od župana Grosa, ki jih je umiril predvsem z obljubo nove regijske deponije in zaprtjem Tenetiš, kot neposredno prizadeti sosedje deponije zahtevali tudi odškodnino..

Župan Gros je obljubil, da bo zahteve posredoval svetu mestne občine Kranj. Tako je tudi storil. Svet je 28. junija lani obravnaval pet zahtev. Krajani so za nazaj terjali enkratno odškodnino v znesku 100.000 mark, od leni naprej za vsak mesec po 10.000 mark, brezplačen odvoz komunalnih odpadkov zase ter povečano odškodnino v primeru večjega izbruha ognja, smradu ali druge oblike izrednega pojava onesnaževanja na deponiji. Vsemu temu so se bili pripravljeni odpovedati, če bi Komunalno podjetje Kranj oziroma občine Kranj, Naklo, Preddvor, Šenčur in Cerklje kot solastnice deponijo v treh mesecih zaprle.

V svetu mestne občine Kranj zahteve Tenetišanov po pričakovanju niso bile gladko uslišane. Svetniki so občinsko upravo med drugim zadolžili, naj jim preskrbi strokovno analizo škodljivih vplivov deponije na okolje ter pripravi kriterije in najde vir, po katerih oziroma iz katerega naj bi krajani dobivali morebitno odškodnino.

Predsednik sveta mestne občine Kranj **Branko Grims** pravi, da svet do danes od župana zahtevanih gradiv, na podlagi katerih bi se svetniki lahko odločali o zahtevah krajanov Tenetiš, ni dobil. Tudi v letošnjem proračunu mestne občine kakršnakoli odškodnina ni predvidena.

Kako je z njo, smo vprašali tudi direktorja JP Komunala Kranj **Florijana Bulovca, na katero so krajani 6. februarja lani naslovili svoje zahteve. Dejal je, da v podjetju (prejšnji direktor) krajanom niso ničesar obljubili, da pa jih razume in načelno ne nasprotujejo primerni odškodnini. Ta mora biti določena po znanih kriterijih (komu renta, v kakšnem znesku), s tem bi preprečili morebitna izsiljevanja. Po njegovem so celo bolj kot Tenetišani zaradi deponije prizadeti na Mlaki, skozi katero vozijo tovornjaki, tudi veter na Mlako prinese več smradu. "Cena odvoza komunalnih odpadkov, ki nam jo že vrsto let omejuje država, ne zadošča za izplačilo odškodnine oziroma rente, lahko pa bi občine uvedle kakšne posebne takse,"** je menil Florijan Bulovec.

Povedal je tudi, da je Komunala lani v sanacijo deponije vložila približno 50 milijonov tolarjev, s čimer je razmere na deponiji že bistveno izboljšala, za naprej pa tudi še načrtuje vrsto izboljšav. Sicer pa je v Tenetišah prostora za odlaganje komunalnih odpadkov iz petih "kranjskih" občin le še za dobro leto. **"Na kakšni točki uresničitve je načrtovana regijska deponija, ne vem, o tem nas nihče ne obvešča."**

Predsednik sveta krajevne skupnosti Tenetiše **Ciril Hrnčič** je z dopisom, ki ga je 12. januarja naslovil na kranjskega župana Vitomirja Grosa, seznanil tudi župane občin Preddvor, Šenčur, Cerklje in Naklo, JP Komunala ter kranjsko policijsko postajo. V njem piše, da so Tenetišani na zboru krajanov 20. decembra lani obravnavali rezultate zahteve po odškodnini in seveda ugotovili, da razultata ni. Počakali bodo do konca januarja; če dotlej na žiro računu krajevne skupnosti ne bo denarja, bodo 1. februarja deponijo nasilno zaprli po scenariju, ki so ga sprejeli 5. maja lani. Menijo, da je bilo časa za izpolnitev njihovih zahtev dovolj in da so sami svoj del obveznosti iz dogovora o začasnem deponiranju radovljiških odpadkov v Tenetišah izpolnili, odložili pa so tudi majski sklep o zaprtju deponije.

Na potezi so torej župani, zlasti kranjski, ki je pred letom, ko so bili Radovljičani zaradi svojih odpadkov v stiski, zanje zastavil svojo besedo. • **H. Jelovčan**

Šenčurski župan pripravil srečanje

Šenčur, 18. januarja - V sredo je šenčurski župan ing. Franc Kern pripravil ponovoletno srečanje za duhovnike in učitelje iz občine Šenčur. Srečanja so se udeležili vodje podružničnih šol v Trbojah, Olševku in Voklem ter ravnateljica šenčurske osnovne šole, kot tudi vsi duhovniki župnijskih uradov v Vogljah in Šenčurju ter šenčurski dekan Ciril Lazar z Jezerskega. V prijetnem vzdušju so govorili predvsem o nadaljnjem razvoju in sodelovanju občine, šol in duhovnikov ter o vzdrževanju in obnavljanju šol in sakralnih objektov. Kot je dejal šenčurski župan ing. Franc Kern, bo občina skrbela za strokovno vzdrževanje šolskih objektov, s pomočjo natečajev pa prispevala tudi k vzdrževanju cerkva. • **Janez Kuhar**

Letos festival Turizmu pomaga lastna glava že desetič

Cerklje, 18. januarja - Za letošnji, že deseti festival Turizmu pomaga lastna glava se je prijavilo kar 66 šolskih ekip z vse Slovenije. Na državnem tekmovanju, ki bo 18. in 19. aprila v Mariboru, bo sodelovalo največ 12 ekip, ki se bodo na finalno tekmovanje uspele uvrstiti s področnih tekmovanj. Za letos je Turistična zveza Slovenije objavila razpis pod skupnim naslovom "Gostoljubje nasmeh turizmu". Tekmovanje pa se sestoji iz treh delov in sicer izdelane seminarske naloge, iz (živega) prikaza na odru in iz rastave. Pravila tekmovanja in naloge strokovne komisije opredeljuje Pravilnik za izvedbo festivala in tekmovanja "Turizmu pomaga lastna glava". Območna oziroma regijska tekmovanja morajo biti zaključena do 10. marca. Gorenjske osnovne šole tekmujejo v šesti skupini, prijavljenih pa je do sedaj osem ekip in sicer: OŠ Frana Saleškega Finžgarja, Lesce, OŠ Antona Tomaža Linharta, Radovljica, OŠ Gorje, OŠ Prof. dr. Josipa Plemlja, Bled, OŠ Davorin Jenko, Cerklje na Gorenjskem, OŠ France Prešeren in OŠ Stane Žagar, obe iz Kranja in OŠ Matija Valjavec, Preddvor. Letos je organizator regijskega tekmovanja 6. skupine OŠ prof. dr. Josipa Plemlja z Bleda. Regijsko gorenjsko tekmovanje bo 22. februarja, rezervni termin pa je 7. marec. Če bo na regijskem tekmovanju sodelovalo le osem ekip, se v finalno tekmovanje uvrsti le prvouvrščena ekipa, sicer pa po dve. • **Janez Kuhar**

Veliko zanimanje za plin

Kranj, 18. januarja - Konec minulega tedna sta občina in Komunala Radovljica v Hotelu Grajski dvor v Radovljici predstavila občanom mesta Radovljice in okoliških krajev program izgradnje plinovodnega omrežja in možnost priključitve nanj. Za predstavitev je bilo med domačini veliko zanimanje, največ vprašanj pa je bilo o ceni in pogojih za priključitev na zemeljski plin. Organizatorji predstavitve programa so med interesente in obiskovalce razdelili tudi anketo, na podlagi katere bodo med drugim tudi opredelili program uresničevanja plinifikacije v Radovljici. Izvedbe in tehnične možnosti pa so tri dneve predstavljali različni dobavitelji in izvajalci plinskih napeljav in storitev.

Skupaj z občino in Komunalo Radovljica ter izvajalci in dobavitelji opreme in naprav, ki so bili na predstavitvi v Hotelu Grajski dvor, pa v Gorenjskem glasu pripravljamo tudi posebno prilogo, ki jo bodo dobila vsa gospodinjstva. Izšla pa bo v petek, 26. januarja • **A. Ž.**

Posvet o turizmu 15. februarja

Kranj - V sredo so se na delovnem srečanju sešli člani upravnega odbora Gorenjske turistične zveze, na katerem so največ pozornosti namenili pripravam na regijsko srečanje turističnih delavcev in društev, ki opravljajo naloge s področja turizma v novih občinah. Na sestanku so sklenili, da se posvet o turizmu organizira v četrtek, 15. februarja, ob 17. uri na Brdu pri Kranju, na katerega bodo vabljeni predstavniki vseh 43 turističnih društev z Gorenjskega, predstavniki občin, upravnih enot kot sekcije za gostinstvo pri Gorenjski obrtni zbornici. Na posvetu na Brdu pri Kranju bodo predstavili resolucijo o turizmu, zakon o društvih kot tudi delovno gradivo Zakona o turizmu. Predstaviti pa želijo tudi novo grafično podobo Slovenije in Center za promocijo turizma. Turistična društva pa bodo prejela tudi osnutek Statuta, prilagojenega novi zakonodaji. Na posvetu pa so tudi sklenili, da turistična društva do 15. februarja pošljejo svoje predloge za nove člane upravnega odbora, katerega skupščina bo 18. aprila v Kranju. • **J. Kuhar**

Prostorska stiska vzgojnovastvenih organizacij

Nov vrtec v prostorih KS v Utiku

Vodice, 18. januarja - S problemom organiziranega varstva otrok se sooča večina slovenskih občin. Starši iz vodiške občine svoje predšolske otroke vozijo v vrtec Sapramiška v Šentvidu, Mravljinček na Brodu in v vrtec Manice Komanove v Vodicah, za veliko otrok pa v obstoječih vrtcih ni prostora. Zato se je občina Vodice odločila za nov vrtec, ki bo v prostorih KS Utik.

V začetku leta 1995 je prišlo iz vrtca Šentvid obvestilo, da za trideset vodiških predšolskih otrok v vzgojnovarstvenih organizacijah ni dovolj prostora. "Pri županu občine Vodice Antonu Kokalju smo naleteli na lep odziv, saj je takoj začel z iskanjem ustreznega prostora," je povedala ravnateljica VVZ Šentvid Jožica Pantar. Na intrerni razpis občine Vodice se je javilo pet ponudnikov. Sprva sta bili najprimernejši lokaciji župnišče v Zapogah in podružnična šola na Skaručni, ki pa sta zaradi kasnejših zapletov odpadli. Zato se je občinsko vodstvo odločilo za začasno ureditev vrtca v prostorih KS Utik, ki jih je ponudila KS Bukovica-Šinkov Turn. V tej stavbi je že nekaj časa tudi podružnična šola Vodice.

Program vrtca je namenjen otrokom od 3. leta starosti do vstopa v šolo. Vzgojno varstveni oddelek bo sestavljen iz dveh manjših igralnih prostorov, ki bo lahko sprejel največ dvajset otrok. Poslovalni čas vrtca bo prilagojen potrebam otrok oziroma njihovih staršev, kajti nekateri se vozijo na delo v Ljubljano in še dlje. Poleg vzgojiteljice in varušk bosta v vrtcu zaposleni še snažilka in kuharica, vendar obe polovično, saj bosta obenem poskrbeli tudi za otroke v podružnični šoli. Hrano za otroke bodo vozili iz VVE Mravljinček na Brodu.

"O novih prostorih vrtca v Utiku smo obvestili vse starše, ki so oddali svoje vloge za sprejem otrok v vrtec po komisiji za sprejem od julija do decembra lani, vse starše, ki iamjo otroke vključene v vrtce Šentvid in Brod ter tiste starše, ki so v preteklosti oddali svoje vloge, pa niso bili sprejeti," je pojasnila ravnateljica vrtca v Šentvidu.

Odprtje vrtca je bilo načrtovano v februarju, vendar se je zataknilo pri obnovi kuhinje. Obstoječa kuhinja podružnične šole namreč ne ustreza strogim normativom, ki jih prepisuje vzgojnovarstvena zakonodaja. Zato ga bodo predvidoma v marcu. Vso obnovo in pripravo vrtca, ki jo izvaja več različnih obrtnikov, je financirala občina Vodice. Nov vrtec je za občane pomemben prispevek, čeprav le kot začasna rešitev. • **M. Kubelj**

BANEX
PROIZVODNO TRGOVSKO PODJETJE

RAZPISUJE

prosto delovno mesto

Komercialist na terenu, za območje Gorenjske

Pogoji: - V. stopnja izobrazbe
- sposobnost komuniciranja
- 5 let delovnih izkušenj na podobnem delovnem mestu
- vozniško dovoljenje za B kategorijo
- starost - od 25 do 35 let
- stalno bivališče na območju Gorenjske

Kandidat bo zaposlen za nedoločen čas s 3 mesečno poskusno dobo.

Samo pisne vloge pošljite v roku 15 dni od objave razpisa na naslov:

BANEX d.o.o., Delavska 10/b, 63210 Slovenske Konjice.

Kandidate, ki bodo izbrani bomo povabili na razgovor v roku 30 dni od dneva objave razpisa.

Predstavitev na Primskovem

Kranj, 18. januarja - Izgradnja plinovodnega omrežja za zemljski plin in priključevanje nanj že nekaj časa poteka v Kranju oziroma njegovi okolici. Ker bo med prvimi na vrsti Primskovo, je firma Elkoterm z Brezij pripravila včeraj in danes (petek) dvodnevno predstavitev različnih variant in možnosti izvedbe plinskih instalacij in ogrevalnih naprav za ogrevanje prostorov, pripravo tople vode in kuhanje. Danes (petek) je predstavitev z razlago med 11. in 19. uri v mali dvorani Zadružnega doma na Primskovem. • **A. Ž.**

V ponedeljek Pod Krvavcem

Cerklje, 19. januarja - Vsa gospodinjstva v občini Cerklje bodo v ponedeljek brezplačno prejela časopis Pod Krvavcem, ki je izšel kot posebna priloga Gorenjskega glasa, nastal pa v sodelovanju z občino Cerklje. Na osmih straneh si bodo lahko Cerkljani in okoličani prebrali več zanimivih prispevkov o delu in življenju svoje (leto dni stare) občine. Časopis Pod Krvavcem prinaša pogovora z županom Francem Čebuljem in predsednikom občinskega sveta Mihom Zevnikom, podrobnosti o tem, kako poteka projekt celostnega razvoja podeželja in obnove vasi na Ambrožu, pa tudi krajše zapise o razgibanem društvenem življenju občine Cerklje. Vsega dogajanja kajpak nismo uspeli zajeti v eni sami številki, zato upamo, da bo do konca leta izšla še kakšna. • **D.Ž.**

ROTOMATIKA
d.o.o.
Industrija rotacijskih sistemov
65 281 Spodnja Idrija
Slovenija
☎ 386-65-1760

NOVA DELOVNA MESTA NA JESENICAH

Rotomatika iz Sp. Idrije in Acroni z Jesenic gradita novo tovarno lamel, ki bo nudila zaposlitev tehničnim strokovnjakom različnih smeri, še posebej pa Vas vabimo, če imate

** visoko strokovno izobrazbo tehniške ali druge smeri*

** srednjo izobrazbo tehniške smeri*

** KV izobrazbo*

** in če Vas zanima perspektivno delovno mesto z možnostjo strokovnega izobraževanja in napredovanja*

Kandidate vabimo, da se oglasijo v kadrovski službi Rotomatike (tel. 065 176-303), oziroma v kadrovski službi Acronija (tel. 064 861-441).

GORENJSKA TELEVIZIJA
TELE-TV
Kranj
TELEVIZIJA KRANJA IN GORENJSKE
vsak dan od 19.00 do 23.00 ure
ob nedeljah od 9.00 do 14.00 ure

POP TV

PEUGEOT
Avtohiša **KAVČIČ** d.o.o.
64212 Visoko, Milje 45
tel./fax: 064/43-142
POOBLAŠČENI SERVIS IN PRODAJA VSEH MODELOV PEUGEOT
NOVO! V PRODAJI P 406
UGODNO! P306 XR 1,4
NA ZALOGI: P BOXER
UGODNI KREDITI IN LEASING!

VEDEŽEVANJE ASTROLOGIJA
090 41-29
Vse, kar želite izvedeti o sebi in svoji prihodnosti.
Zaupajte najboljšim!

Agromehanika

AGROMEHANIKA KRANJ, HRASTJE 52 A, 64000 KRANJ, tel. 331 030
Agromehanika vabi k sodelovanju TRGOVCE, ki imajo veselje in sposobnost za delo v PRODAJI KMETIJSKIH STROJEV.
Zaželeno je vsaj 5 let prakse v podobni oz. tehnični stroki in vsaj pasivno znanje nemškega jezika. Zahteva se KV prodajalec, kmetijski ali strojni tehnik z izpitom za prodajalca ali komercialni tehnik.
Delo je za nedoločen čas s poskusnim rokom 3 mesece.
Plača je v veliki meri odvisna od uspešnosti oz. prometa.
Pisne prijave pošljite na naslov Agromehanika, Hrastje 52 a, Kranj.

RADIO SALOMON 87.7 Mhz
ZA GORENJKE IN GORENJCE
24 UR DOBRE GLASBE!!!

KOVINOTEHNA
CELJE

IZID NAGRADNEGA ŽREBANJA KOVINOTEHNINE AKCIJE

PRAZNIČNI DECEMBER - SREČA TRKA NA VAŠA VRATA

ŽREBANJE JE BILO JAVNO V PETEK, 12. JANUARJA 1996, OB 12. URI IN 10 MINUT V ODDAJI MAVRICA NA RADIU CELJE. POTEKALO PA JE V PROSTORIH PRODAJNEGA CENTRA NA HUDINJI.

IZŽREBANIH JE BILO 36 NAGRAD, PREJEMNIKI PA SO:

1. **POTOVANJE NA FLORIDO ZA 1 OSEBO**
   FRANCI ARH, Spodnje Gorje 83, 64247 Zgornje Gorje
2. **BARVNI TV SPREJEMNIK PHILIPS**
   FANIKA VERŠNIK, Center 84, 62393 Črna
3. **MOTORNO KOLO TOMOS**
   RINA BERAUS, Blejska Dobrava 14/b, 64270 Jesenice

4. **GARNITURA NATIKALNIH KLJUČEV (2)**
   ZDRAVKO JOVAN, Tunje 28, 61431 Dol pri Hrastniku
   JANKO MILER, Šentanel 8, 62391 Prevalje
5. **ELEKTRIČNA ZOBNA ŠČETKA (3)**
   MARJAN GUZEJ, Prešernova 34, 64270 Jesenice
   STANE PERNAR, Besnica 113, 64201 Zgornja Besnica
   ŠTEFKA VERBOVŠEK, Velike Grahovče 33, 63270 Laško
6. **LIKALNIK INOX (5)**
   JOŽE KORDIŠ, Hrib 13, 61318 Loški Potok
   DIANA MUJKANOVIČ, Novi Dol 3/a, 61430 Hrastnik
   SONJA JESENIČNIK, Prešernova 22/a, 63320 Velenje
   VLADO NOVAK, Ključarovci 34, 69242 Križevci pri Ljutomeru
   VALTER BOŽIČ, Polje 29, 66310 Izola
7. **SOKOVNIK FRURAMIX (3)**
   JELKA DEŽELAK, Zdravilišča 11, 63270 Laško
   IGOR PECIČ, M. Krleža 2, 10430 Samobor, Hrvatska
   MARJAN GRIČAR, Plavški Rovt 1, 64270 Jesenice
8. **MEŠALNIK SESEKLJALEC (2)**
   IDA PAVLINEK, Ronkova 11, 62000 Maribor
   LADO FURLAN, Pudob 44, 61386 Stari trg pri Ložu
9. **MEŠALNIK MULTIMOKLINETE (5)**
   NATALIJA SOJČ, Stranice 115, 63306 Stranice
   MILAN RAUTER, Ormoška 31, 69240 Ljutomer
   DRAGICA STRNIŠA, Partizanska pot 2, 63272 Rimske Toplice
   MARIKA KOSTADINOVA, Opekarniška 12/a, 63000 Celje
   MARIJA VERNIK, M. Pijade 17, 62000 Maribor
10. **MLINČEK ZA KAVO (2)**
    SLAVKO SENIČAR, Kokoriči 19, 69242 Križevci pri Ljutomeru
    IVAN POHAJAČ, Hrenova 31, 63203 Nova Cerkev
11. **SUŠILEC ZA LASE (3)**
    JANEZ KLOPČIČ, Slovenska 15, 61234 Mengeš
    DAMJANA LONČARIČ, Vrbno 15, 63220 Štore
    EVA KOLENC, Gotovlje 106 e, 63310 Žalec
12. **ROČNI ŠIVALNI STROJČEK (8)**
    GVIDO RAMŠAK, Glavni trg 2, 63000 Celje
    IVANKA BRUNČEK, Goriška 5, 62000 Maribor
    BRANKO KALUNDŽIJA, Glavni trg 3, 63000 Celje
    MARKO BOŽIČ, Ul. Milke Kerninove 12, 63000 Celje
    IRENA KRAJNC, Nazorjeva 19, 62000 Maribor
    ANA LAPAJNE, Titova 76/a, 64270 Jesenice
    MATIC VODOŠEK, Marjeta 80/a, 62205 Starše
    NINA RUSTJA, Planina pod Golico 3/c, 64270 Jesenice

VSI IZŽREBANCI, KI SO DOMA V CELJU IN OKOLICI, LAHKO NAGRADE DVIGNEJO V PRODAJNEM CENTRU NA HUDINJI. IZ OSTALIH KRAJEV PA V CENTRIH IN TRGOVINAH, KJER SO KUPILI BLAGO OZIROMA ODDALI NAGRADNI KUPON. NAGRADE DVIGNEJO S PREDLOŽITVIJO OSEBNE IZKAZNICE. PRAV TAKO BOMO VSEM PREJEMNIKOM NAGRAD POSLALI NA DOM TUDI PISNA OBVESTILA.

ISKRENE ČESTITKE

KOVINOTEHNA

DOM STAREJŠIH OBČANOV PREDDVOR

VABI K SODELOVANJU

FIZIOTERAPEVTA

Od kandidatov pričakujemo, da imajo:
- končano Višjo šolo za zdravstvene delavce s strokovnim izpitom,
- znanja iz gerontologije, sposobnost za skupinsko delo, komunikativnost.

Nudimo zanimivo delo in možnost nadaljnjega usposabljanja.

Poskusno delo 4 mesece.

Pisne ponudbe z dokazili pošljite v 8 dneh po objavi.

OBČINA VODICE
Kopitarjev trg 1, 61217 Vodice

OBJAVLJA

prosto delovno mesto:

1. REFERENTA ZA PODROČJE KOMUNALNEGA IN STANOVANJSKEGA GOSPODARSTVA TER OKOLJA

Pogoji:
- višja stopnja gradbene ali druge ustrezne smeri
- 3 leta delovnih izkušenj
- 3-mesečno poskusno delo

Kandidati morajo poleg splošnih pogojev izpolnjevati:
- aktivno znanje slovenskega jezika
- poznavanje dela na računalniku

Delovno razmerje bomo sklenili za nedoločen čas, s polnim delovnim časom.
Pisne prijave oz. ponudbe z dokazili **pošljite v 8 dneh** po objavi na naslov: OBČINA VODICE, Kopitarjev trg 1, 61217 Vodice.
Kandidati bodo o izbiri obveščeni v **15 dneh** po poteku roka za prijavo.

DO ZNANJA TUJIH JEZIKOV Z
Ljudsko univerzo Kranj
centrom za izobraževanje in kulturo Kranj
c. Staneta Žagarja 1
tel.: 217 481

tradicija — izkušeni
andragoške metode — domači in tuji predavatelji

- ✗ intenzivni 90-urni tečaji
- ✗ pridobitev spričevala o aktivnem znanju
- ✗ pridobitev mednarodnega certifikata
- ✗ obnovitveni tečaji - 30 ur
- ✗ tečaji poslovnega jezika
- ✗ učenje v skupini do 5 slušateljev
- ✗ individualno učenje
- ✗ izobraževanje v tujini

vpisujemo v spomladanski semester, do 9.2.1996, od 7.00 do 17.00 ure

posebni popusti za zvestobo:
21% za udeležence višjih stopenj
10% za študente in dijake
5% za takojšnje plačilo

Neznanje tujih jezikov je lahko neprijetno, zato pokličite
Ljudsko univerzo Kranj
tel.: 217 481

REMONT p.o. KRANJ

ALPETOUR

SERVISNO PRODAJNI CENTER KRANJ - LJUBLJANSKA 22

Tel. 064/223-276, 211-225

SUPER CENE
VOZIL IZ ZALOGE

R 5	že od	12.570 DEM
CLIO	že od	14.870 DEM
TWINGO	že od	15.560 DEM
R 19	že od	20.700 DEM
LAGUNA	že od	31.500 DEM
LAGUNA BREAK	že od	32.950 DEM

RENAULT

Seveda tudi na 4-letni kredit brez pologa in leasing

"ZDAJ SE ZNAM BRANITI SAMA!"

LUNA

VGRAJENA ALARMNA NAPRAVA

Prikupna zunanjost devetnajstice, njena moč in udobje nepridiprava zlahka zvabijo v nečedne posle. Zato se je zapeljiva Renaultova najstnica odločila, da ne bo skrbela le za dobro počutje in varno vožnjo svojih potnikov, pač pa tudi za samoobrambo. Renault 19 ima odslej vgrajeno alarmno napravo!

RENAULT 19

Za dolgo bo zapeljal tudi vas.

RENAULT AVTO ŽIVLJENJA

Avto boljši, cena nižja.

AVANTA

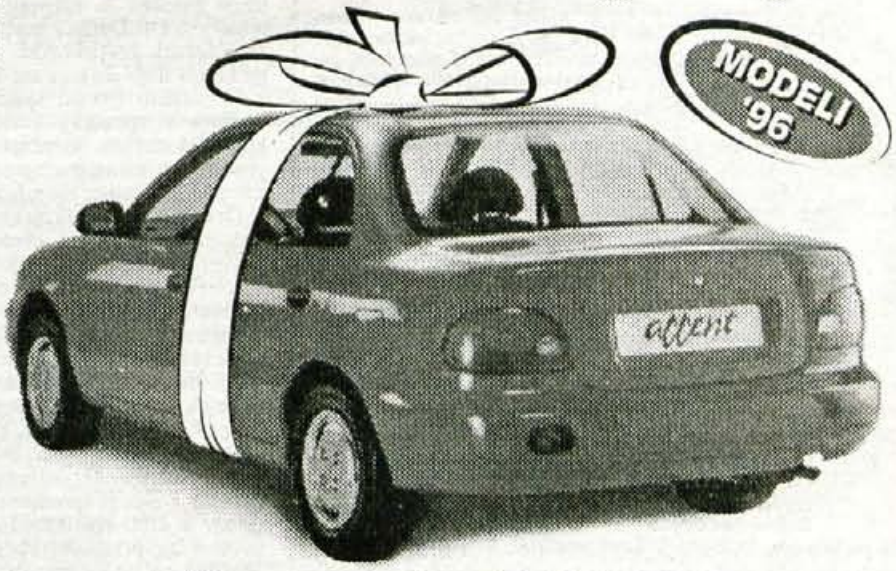

Omejene količine modela Accent 1,3 LSi 1000 DEM ceneje.

Sedaj že za 16.500 DEM.

Avtomobili Hyundai Accent so bogato opremljeni, zmogljivi, varni in udobni. Kupite jih lahko tudi na kredit ali leasing. Garancija za vse modele velja tri leta ali 100.000 prevoženih km.

PRODAJA:

- **HYUNDAI SERVIS KADIVEC**, Pipanova 46, 64208 ŠENČUR, tel.: 064/41-573
- **DIA-G d.o.o.**, Janeza Finžgarja 5, 64270 JESENICE, tel.: 064/83-902
- **HYUNDAI SERVIS LUŠINA**, Gosteče 8, 64220 ŠKOFJA LOKA, tel.: 064/632-286

HYUNDAI

accent

KOMU MAR MOČ BREZ ZNAČAJA

KULTURNI KOLEDAR

KRANJ - V Galeriji Prešernove hiše je na ogled razstava, posvečena 90-letnici Prešernovega spomenika v Ljubljani *Glejte ga, to je naš Prešeren!* V Galeriji Šenk v Britofu razstavlja akad. slikar ***Zmago Jeraj.*** V galeriji Ovsenik je na ogled stalna zbirka del ***Jožeta Tisnikarja.*** V Cafe galeriji Pungert razstavlja akad. slikar ***Zmago Puhar.***

JESENICE - V Kosovi graščini je na ogled razstava ***Filmska ustvarjalnost Milke in Metoda Badjure (1926-1969).***

KRANJSKA GORA - V Liznjekovi hiši - etnografskem muzeju je odprta razstava ***Kranjske gostilne v 19. stoletju.***

ŽIROVNICA - V Čopovi rojstni hiši je na ogled razstava portretov Matije Čopa in sodobnikov, ki jih je upodobil akad. slikar ***Vladimir Lakovič.***

RADOVLJICA - V galeriji v zgornji avli Občine Radovljica je na ogled slikarska razstava ***Ljuba Kozinca.***

ŠKOFJA LOKA - V Kašči na Sp. trgu razstavlja likovna dela akad. slikar ***France Mihelič.*** V galeriji Fara je na ogled razstava fotografij ***Eda Marušiča.*** Zbirke Loškega muzeja so v zimskem času odprte le ob sobotah in nedeljah med 9. in 17. uro. V mini galeriji Občine Škofja Loka razstavlja Lojze Ferenc iz Škofje Loke krajinske motive z naslovom ***Loka v zimi.*** V Knjižnici Ivana Tavčarja je na ogled prva samostojna razstava fotografij Boštjana Pleška ***Barve.***

TRŽIČ - V Primožkovi kašči v Pristavi je odprta ***stalna razstava domače obrti*** mojstrov Jerneja in Mateja Kosmača.

KAMNIK - V razstavišču Veronika razstavlja barvne fotografije ***Kamnik - pogled iz zraka*** Primož Hieng.

LJUBLJANA - V galeriji Avla Nove Ljubljanske banke razstavljata ***Marko in Mojca Turk.***

ARHEOLOŠKA RAZSTAVA

V atriju Narodnega muzeja v Ljubljani so sinoči odprli razstavo Sol Invictus-Sol Iustitiae s podnaslovom Zgodnje krščanstvo na celinskem Hrvaškem.

Na razstavi, ki jo je pripravil Arheološki muzej iz Zagreba, je predstavljenih več kot 200 raznolikih arheoloških najdb (nakit, uporabni predmeti, kamniti spomeniki, stekleno in lončeno posodje, oljenke, novci, deli arhitekture...) iz osrednjega Hrvaškega. Najdbe ponazarjajo razvoj krščanstva v tistem delu rimske province Panonije, ki je danes v mejah Hrvaške, oziroma njenega celinskega dela. Razstava obsega obdobje od 3. stoletja do 6. stoletja, od prvih pojavov monteizma, ki se izraža v čaščenju boga Sonca (Sol Invictus=Nepremagljivo Sonce) do popolne uveljavitve krščanstva kot državne religije v rimskem cesarstvu. V prispodobi gre za čaščenje Sonca Pravičnosti (Sol Iustitiae), ki simbolizira Kristusa.

Razstavo, ki bo po Ljubljani obiskala še Celje, spremlja obsežen katalog s popisom in fotografijami razstavljenih predmetov in tremi razpravami o problemu krščanstva na Hrvaškem - tudi s prevodom v angleščino. • **L.M.**

DIDAKTA

ZALOŽBA DIDAKTA PREDSTAVLJA

VERSKE ZGODBE -

NAJLEPŠE ZGODBE IZ SVETOVNIH RELIGIJ

(Anita Ganeri, Jackie Morris)

V knjigi so zbrane razne zgodbe iz velikih verstev sveta. Pripovedi iz hindujske, judovske, budistične, krščanske in muslimanske vere se menjavajo z bajkami častilcev sonca, lune in zemlje. Nekatere pripovedujejo o pripetljajih v življenju bogov, velikih voditeljev ali zgodovinskih osebnosti.

To so večinoma "žive" vere milijonov ljudi po vsem svetu, vendar pa so v knjigi tudi zgodbe iz starodavnih, že zdavnaj izumrlih verstev. Vse te zgodbe so se z močjo svojega duha ohranjale skozi stoletja. So napeto branje, hkrati pa očarljivo odpirajo pogled v verovanje na vseh koncih sveta.

Cena knjige je 2.940,00 SIT in jo lahko naročite na naslov:

DIDAKTA, d.o.o.
Kranjska cesta 13
64240 Radovljica

DIDAKTA
10 % POPUST

ali po telefonu (064)715-515 oz. telefaksu št. (064)715-988.

Knjigo lahko dobite s popustom, če poleg naročila priložite še kupon za 10 % popust.

Zveza kulturnih organizacij Kranj in Prešernovo gledališče Kranj

SOB TAM REJA

Prešernovo gledališče:

JANKO IN METKA

sobota, 20. jan. 1996, ob 10. uri, v Prešernovem gledališču

MESTNA OBČINA KRANJ · TELE-TV Kranj · Sava · GORENJSKI GLAS

KUD Janko Kermelj Reteče - Gorenja vas

ZNOVA OŽIVLJEN ODER

Reteče - Potem ko so lani na Kulturnem domu obnovili streho, se je kot kaže v prostrane domske prostore znova naselilo nekaj kulturnega dogajanja, ki ga je doslej poživljala le tamburaška skupina Bisernica. Po dolgih letih je bil v domu novoletni koncert, februarja pa bo premiera z domačo dramsko skupino, razmišljajo o nastopu otroške lutkovne skupine in pustnem rajanju za otroke.

V začetku februarja, natančneje, v nedeljo, 11., bodo na odru Kulturnega doma v Retečah uprizorili burko v treh dejanjih Moč uniforme avtorja Jake Štoka. Novica bi bila lahko nekaj povsem običajnega, če ne bi šlo za prvo predstavo po premioru dolgem kar deset let. V Retečah so sicer v desetletja dolgi gledališki trdaiciji sicer že imeli tudi podobna daljša obdobja mrtvila, vendar pa je ljubiteljske igralce želja po nastopanju na odru vedno znova zvabila na oder, gledalce pa v dvorano.

Režiser Borut Gartner

Zdaj že okoli dva meseca skupna kakih tridesetih igralcev pod vodstvom režiserja Boruta Gartnerja pripravlja burko, ki so jo sicer davno tega v Retečah že igrali. Najstarejši nekdanji igralci se je prav gotovo še spominjajo. Nova zasedba, nova postavitev bo zanje vsekakor tudi obujanje spominov na predstave, ki so jih pripravljali nekdaj. Ne nazadnje je bila prav gledališka dejavnost tista, zaradi katere so še pred drugo svetovno vojno dogradili kulturni dom.

Tudi tokrat so se mladi in tudi malo manj mladi z vnemo lotili delne obnove zapuščene notranjosti. Prebelili so nekaj prostorov, preureditli sanitarije, poskrbeli za osvetlitev odra. Denar je pritekel z računa krajevne skupnosti, za predstavo samo pa so dobili dotacijo domačega Kulturno umetniškega društva Janko Kermelj, del denarja pa tudi pri ZKO Škofja Loka, na razumevanje pa so naleteli tudi pri nekaterih sponzorjih.

"Prostor za vaje imamo, oder je, dvorana sprejme več kot 220 gledalcev. Vendar pa smo v zadnjih nekaj letih v Retečah kar pozabili, da je treba dom tudi bolje vzdrževati. Krajevna skupnost je lani prispevala denar za obnovo strehe, potem pa smo začeli razmišljati, da bi bilo treba v te prostore znova pripeljati predstave," je povedal Borut Gartner, ki je z dramsko skupino zadnjikrat pripravljal predstave leta 1985 in 1987, ko so postavili na oder komediji Kadar se ženski jezik ne suče in Cvetje hvaležno odklanjamo. Septembra lani je skušal znova obuditi igralsko skupino. Na prvi sestanek sta prišla le dva, na drugega že deset, no, zdaj jih je okoli trideset, od katerih jih polovica sploh prvikrat nastopa.

Niti ni bilo tako težko - v Retečah pač živi spomin na predstave, ki so jih nekdaj pripravljali. Zdaj se poskušajo na odru tudi mladi iz družin, iz katerih so na odru uprizarjali Našo kri, pa tudi operete njihovi starši in tudi stari starši. Fotografije nekdanje dramske dejavnosti zdaj krasijo stene glasbeno gledališke sobe.Zadnje tedne pred premiero se dobivajo na vajah po trikrat na teden. Skoraj nikoli ne pridejo vsi, saj kar nekaj igralcev dela izmensko. Kljub takim težavam pa priprava predstave dobro napreduje. Čeprav vsi skupaj nimajo kaj dosti gledaliških izkušenj, pa so sami pripravili tudi sceno in kostume. Pomoč pri oblikovanju predstave pa jim je zdaj obljubil tudi z dolgoletnimi izkušnjami dobro podkovan režiser Peter Militarov. Reteški oder ima tudi klavir, česar na podeželskih odrih ni ravno pogosto videti. Zato bodo songe, ki spremljajo burko, lahko pospremili tudi na klavirju. Da pa bi bilo vse skupaj še bolj glasbeno živahno, so vključili še "frajtonarico", pa kitaro, pomagali pa si bodo še s posnetki Straussove glasbe. V skupini so tri dekleta ženskega cerkvenega pevskega zbora iz Reteč in Godešiča - dekleta bodo zapele nekaj pesmi, pridružila pa sem jim bo celotna igralska skupina.

Dramska skupina KUD Janko Kermelj Reteče-Gorenja vas po premieri že načrtuje tudi gostovanja v Poljanah in Sovodnju. Morda pa še kje drugje. Sami so naredili tudi gledališki list, plakat, karte, pripravili bodo tudi prijetno premiersko vzdušje za sprejem gledalcev. Skratka pripravili so vse, da bi bilo zabavno vsem - njim in gledalcem.

• **Lea Mencinger**

Znova predstava po dolgih letih - burka v treh dejanjih Moč uniforme. Posnetek z vaje. Foto: L.M.

O VERI IN ZGODOVINI

Ljubljana - Društvo piscev zgodovine NOB Slovenije je v začetku tega tedna predstavilo tri publikacije: Mojo misel avtorja prof. dr. Vekoslava Grmiča, Zbornik referatov s simpozija in Naš zbornik 96.

Moja misel je že sedemnajsta knjiga naslovnega škofa dr. Grmiča, izšla pa je pri založbi Unigraf. V knjigi je predstavljen izbor člankov in razprav, ki jih je avtor napisal v zadnjem obdobju. Dr. Grmič, razčlenjevalec tako sodobne družbe kot značilnosti polpretekle zgodovine, humanist, ki vseskozi poudarja nujo dialoga med različno mislečimi, je svoje poglede v tokratnem izboru usmeril na dve področji. V prvem se ukvarja z vprašanji vere, razmišlja o teoloških smereh v katoliški cerkvi, kritično piše o Cerkvi kot instituciji. Še posebej so zanimiva njegove razprave o pomembnih možeh, kot so bili Trubar, Slomšek, Krek, Korošec.

Drugo polovico razprav pa je avtor namenil razmišljanju o rodoljubju, narodni zavesti in osvobodilnem boju. Kritično govori o opredelitvi cerkve leta 1941 in tudi kasneje, piše o Kocbekovem krščanskem etosu, povojnih likvidacijah in analizira ideološke osnove fašizma.

Februarja lani je bil v Mariboru simpozij o kulturno moralnih razsežnostih narodnoosvobodilnega boja 1941-45. Referati s simpozija so zdaj izšli tudi v publikaciji. Med prispevki so referati Cirila Zlobca, Bogdana Osolnika, Vekoslava Grmiča, Petra Kovačiča- Peršina, Spomenke Hribar in drugih.

Društvo piscev zgovodine NOB Slovenije je pred enim letom izdalo Naš koledar, zdaj pa je poleg spremembe naslova v Naš zbornik v ediciji spremenilo tudi vsebinsko zasnovo. Uredniški odbor je črtal koledarski del in prigodne članke, razširil pa je prostor za prispevke zgodovinarjev in drugih strokovnjakov. Vodilna nit letošnjega zbornika je petinpetdesetletnica okupacije in začetek slovenskega upora. • **Lea Mencinger**

BOŽIČNI KONCERT

Lesce - Z zadnjim od treh božičnih koncertov bo danes, v petek, ob 18.30 v župnijski cerkvi nastopil APZ France Prešeren Kranj pod vodstvom dirigenta Damijana Močnika.

Akademski pevski zbor France Prešeren Kranj je za božične in novoletne praznike skupaj s Pihalnim orkestrom slovenske policije pripravil koncert na škofovski gimnaziji v Šentvidu ter v Gimnaziji Kranj. Na obeh koncertih je predstavil znana vokalno-instrumentalna dela v priredbah za mešani zbor in pihalni orkester ter božične in koledniške pesmi a cappella.

Na zadnjem od treh božično novoleznih koncertov v leški župnijski cerkvi bo kranjski zbor izvajal slovenske ljudske božične pesmi iz Krope in okolice, božične pesmi drugih narodov in druge duhovne skladbe.

ADZ Mihail Glinka

GOSTOVANJE IZJEMNIH PEVCEV

Tržiško združenje prijateljev umetnosti Lumen letos pripravlja doslej svoj največji glasbeni projekt - organizirajo namreč slovensko turnejo Akademskega državnega zbora Mihaila Glinke iz Sankt Petersburga; zbor bo v Sloveniji gostoval od 6. do 20. aprila.

Mešani pevski zbor Glinka ni le najstarejši ruski pevski zbor, pač pa je govorov tudi med najstarejšimi na svetu, razen tega pa ga svetovna glasbena kritika uvršča tudi med najboljše svetovne izvajalce ruske duhovne in tudi ljudske glasbe. Pri nas se je zbor, ustanovljen je bil 1479 za potrebe ruskega dvora in slavnostne liturgije, pred leti v Ljubljani že predstavil z Mozartovim Requiemom, zdaj pa bo vsekakor priložnost spoznati še druge glasbene kvalitete zbora, ki slovi tako doma kot v svetu.

Turneja ruskega zbora Mihail Glinka obsega štirinajst slovenskih mest. Začela se bo na Prevaljah 6. aprila, nadaljevala 7. aprila v Festivalni dvorani Bled in kasneje še v Ljubljani, Mariboru, Celju, Velenju, Gornji Radgoni, Novi Gorici, Novem mestu, Domžalah, Stari Loki, Tržiču, razen tega pa še v Celovcu in v Beljaku.

Pod vodstvom dirigenta Vladislava Černušenka, rektorja tamkajšnje Akademije za glasbo, bo zbor na koncertih predstavil rusko velikonočno liturgično glasbo. Le na enem od dveh koncertov v ljubljanski frančiškanski cerkvi bo izvajal skupaj z orkestrom tudi Haendlov tretji del Mesije. Zbor sestavljajo profesionalni pevci z diplomo iz solo petja. Zborovski repertoar je sicer naravnan v rusko liturgično glasbo, vendar pa je siceršnji program zbora zelo obsežen in raznolik. Pred dvema letoma so v Franciji založili kompaktno ploščo, na kateri zbor poje Večernice skladatelja Sergeja Rahmaninova. Plošča je bila evropska uspešnica. Posnetek je pred kratkim izšel tudi na kaseti, ki jo je založil Lumen, na voljo pa bo povsod tam, kjer bo zbor nastopal. Izdaja kasete sodi v okvir zbiranja finančnih sredstev, s katerimi organizator ob pomoči nekaterih slovenskih in tudi gorenjskih sponzorjev prireja gostovanje Glinke.

Mešani pevski zbor Mihail Glinka bo prišel v Slovenijo po svoji koncertni turneji po Nizozemskem. Zbor, ki ga sicer sestavlja 75 pevcev, po sedanji evropski turneji nastopa v sestavi 43 pevcev. Po gostovanju v Sloveniji pa še v istem mesecu potuje v Južno Korejo. • **Lea Mencinger**

GOZD, LES, POHIŠTVO

PRILOGA GORENJSKEGA GLASA O GOZDARSTVU IN LESARSTVU

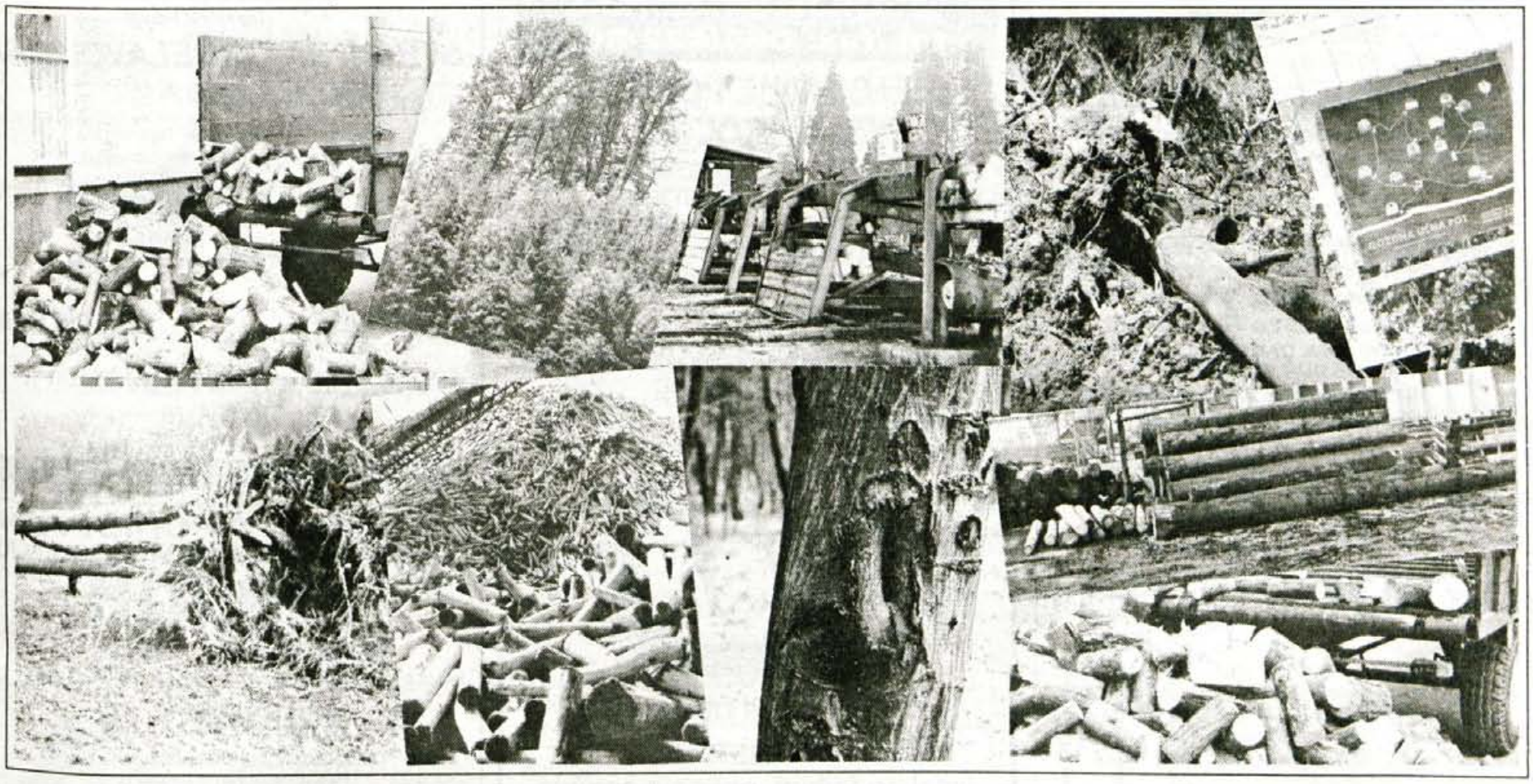

Blejsko gozdnogospodarsko območje

S spremembami načrtov zmanjšujejo posek

Gozdnatost je 60-odstotna, lesna zaloga gospodarskih gozdov 244 kubičnih metrov na hektar, letni prirastek 5,40 kubičnega metra na hektar, odprtost gozdov 19,2 metra gozdne ceste na hektar...

Bled - Blejsko gozdnogospodarsko območje obsega 101.565 hektarjev površine na območju radovljiške, blejske, bohinjske, jeseniške in kranjskogorske občine, od tega je 61.206 hektarjev gozdov. Gozdnatost je 60-odstotna in je nadpovprečna, saj sicer v Sloveniji gozd pokriva le 51 odstotkov površine. Delež gozdov se je povečal tudi zato, ker po novem zakonu o gozdovih štejejo med gozd tudi svet, porasel z rušjem, ki so ga prej prištevali k neplodnim površinam. Od vseh gozdov je gospodarskih 39.905 hektarjev, varovalnih 17.178 hektarjev in gozdov s posebnim namenom 4.123 hektarjev. Delež gozdov s posebnim namenom, v katerih je ena izmed številnih nalog tako poudarjena, da narekuje poseben način gospodarjenja, se bo v prihodnje iz okoljevarstvenih in drugih razlogov še povečeval.

Lesna zaloga gospodarskih gozdov blejskega gozdnogospodarskega območja je 244 kubičnih metrov na hektar in je višja od slovenskega povprečja, ki znaša 185 kubičnih metrov. Zaloga vse od povojnih velikih sečenj počasi narašča, vmes pa so bila manjša odstopanja, ki so jih povzročile naravne katastrofe. Nadpovprečna zaloga je posledica tega, da je v blejskem gozdnospodarskem območju veliko gorskega sveta, ki zahteva stabilen gozd in tudi večjo zalogo; kaže pa tudi na to, da se je v preteklosti z gozdovi dobro gospodarilo.

Na stanje lesne zaloge vpliva tudi to, da je iglavcev kar 78 odstotkov (v republiki le 56 odstotkov), in da je bilo pred začetkom denacionalizacije 55 odstotkov gozdov v družbeni oz. državni lasti. Kakšen bo ta delež po končanih denacionalizacijskih postopkih, je največ odvisno od tega, kaj se bo zgodilo s cerkvenimi gozdovi. Če jih bo cerkev dobila nazaj, bo delež samo še 10-odstotni.

Posek precej manjši od prirastka

Letni prirastek gozdov blejskega gozdnogospodarskega območja je 5,40 kubičnega metra na hektar, možni letni posek pa tri kubične metre na hektar. Za Slovenijo je značilno, da ima manjši prirastek kot blejsko območje (4,70 kubičnega metra na hektar), medtem ko ima etat večji (3,75 kubičnega metra na hektar). Iz teh podatkov se vidi, da na blejskem območju sekajo precej manj od prirastka in da povečujejo lesno zalogo, ki predstavlja rezervo tudi za čase, ko jim jo zagode narava. Z gozdnogospodarskimi načrti, ki jih za posamezne enote pripravljajo na vsakih deset let, bistveno (tudi do ene petine) zmanjšujejo možni posek (etat). Glavni razlogi za zmanjšanje so zdravstveno stanje gozdov, zaostreni naravni pogoji, ki zahtevajo večjo lesno zalogo, vse večje poudarjanje splošnokoristnih nalog gozdov, biološka in mehanska nestabilnost gozdov, onesnaženost zraka in tal...

Tri petine "poseka" narava

Za državne gozdove je značilno, da v njih sekajo toliko, kot jim omogočajo gozdnogospodarski načrti, in da je sečnja "slučajnih pripadkov" zaradi snegoloma, vetroloma in lubadarja v zadnjih desetih letih predstavljala kar tri petine vsega poseka. In zakaj toliko "odkazuje in seka" kar narava? Ker je bila po stari nemški gozdarski šoli bukev le plevel in nekaj vredna le smreka, so na rastiščih, ki so najprimernejša za bukev, jelko in smreko, gojili le smreko. Tako so nastale monokulture (največ na Pokljuki, deloma pa tudi na Jelovici in na Mežakli), ki so slabo odporne proti naravnim nadlogam. V blejski območni enoti Zavoda za gozdove Slovenije se prizadevajo, da bi v gozdovih vzpostavili sonaravno gospodarjenje, in da bi monokulture nadomestili z raznovrstnimi gozdovi, ki bi bili tudi odpornejši. To je proces, ki bo trajal desetletja in bo pokazal rezultate šele v daljšem obdobju.

V zasebnih gozdovih, ki so glede drevesnih vrst bolj raznovrstni, je sečnje slučajnih pripadkov bistveno manj kot v državnih monokulturah. Evforija, kakršna je spremljala razpad starega gozdarskega sistema, se je pri sečnji umirila, seka se celo manj, kot bi omogočal možni etat. Razlog, da ni pritiska na gozdove, je tudi dokaj nizka odkupna cena lesa. Prodaja v Avstrijo se je ustavila, na jug se trg še ni odprl. Gozdarska "pravila" še največkrat kršijo lastniki, ki so gozdove dobili z dedovanjem ali v denacionalizacijskih postopkih, medtem ko s kmeti ni problemov.

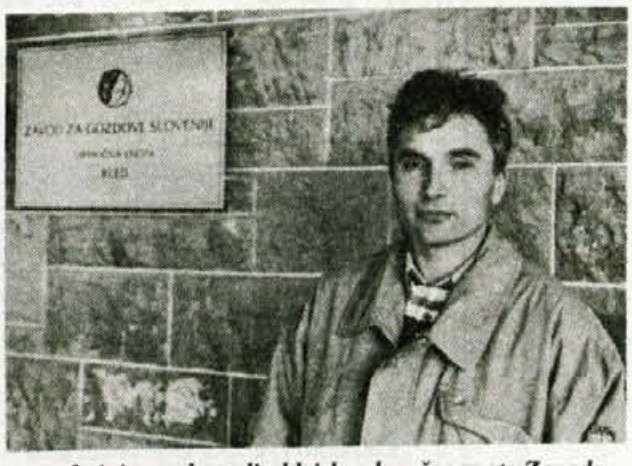

Andrej Avsenek, vodja blejske območne enote Zavoda za gozdove Slovenije

Izdali blizu sto soglasij

Območne enote Zavoda za gozdove Slovenije dajejo tudi soglasja za posege v gozdni prostor, ki ni samo gozd, ampak tudi prostor, ki vpliva na gozd. Blejska enota je lani dala blizu sto soglasij, pri tem pa so bila njena stališča v nekaterih primerih (avtokamp Ukanc, tekaške proge na Pokljuki...) enaka stališčem, ki jih zagovarja javni zavod Triglavski narodni park.

Lastniki so se odtujili gozdu

V blejskem zavodu za gozdove ugotavljajo, da je stari gozdarski sistem, ki je veljal do sprejetja novega zakona o gozdovih, tako odtujil lastnike od svojih gozdov, da jih je tudi zdaj, ob spremenjeni zakonodaji, težko navaditi na to, da bi gozdnogojitvena dela naredili sami. V prejšnjem sistemu so tudi v zasebnih gozdovih gojitvena dela opravljali delavci gozdnega gospodarstva, le redki so uveljavljali pravico do dela v svojem gozdu, po novem zakonu pa so ta dela naloga lastnika.

Poslabšanje v karavanških gozdovih

Kar zadeva zdravje gozdov, v blejskem zavodu za gozdove ugotavljajo, da se je v zadnjih desetih letih sicer poslabšalo za dva do tri odstotke, še vedno pa je bistveno boljše od slovenskega povprečja. Nekoliko jih je presenetilo le to, da se je poslabšalo predvsem zdravstveno stanje gozdov na območju Karavank. Zakaj, bodo poskušali analizirati, domnevajo pa, da zato, ker gre za južne, bolj izpostavljene lege in ker so v teh gozdovih začeli z intenzivnim gospodarjenjem šele po izgradnji gozdnih cest v zadnjem desetletju. Lubadar jim lani ni povzročal večjih preglavic, lubadark je bilo okoli pet tisoč kubičnih metrov, kar je normalna letna količina. **C. Zaplotnik**

lesnina

TRGOVINA KRANJ, d.o.o.
Mirka Vadnova 9, 64000 KRANJ
TEL.: 064/241-076
FAX: 064/241-512

NOVO

široka paleta barvnih dekorjev lesomala 3.2 mm, lamelni parket (jesen, hrast)

NUDIMO VAM TUDI

• iverne plošče • žagan les (domači in eksotični)
• vezane plošče MDF • laminati • lepila • opaž
• talne in stopne obloge • keramika
• stavbno pohištvo • gradbeni material

ODKUPUJEMO TUDI ŽAGAN LES VSEH DREVESNIH VRST

MOŽNOST DOSTAVE NA DOM
DELOVNI ČAS: VSAK DAN OD 7.00 DO 19.00
SOBOTE OD 7.00 DO 12.00
INFORMACIJE: 241-076

MIZARSTVO KOŠNIK

DVORJE 34, Cerklje
tel./fax: 064/422-307

IZDELOVANJE POHIŠTVA PO NAROČILU

- KUHINJE
- PREDSOBE
- DNEVNE SOBE
- OPREMA LOKALOV
- VHODNIH VRAT - MASIVNIH
- SOBNIH VRAT
- STOPNIC
- IZDELUJEMO TUDI POHIŠTVO IZ MASIVNEGA LESA

VSE VAM TUDI ZMONTIRAMO IN DOSTAVIMO

SE PRIPOROČAMO!

LESTROJ®

TEL.: (061) 721-668
FAX: (061) 721-678

STROJI ZA OBDELAVO LESA

CU 350K

~~10.200 DEM~~ **9.700 DEM**

IND. CONA TRZIN
BLATNICA 16
61234 MENGEŠ

MIZARSTVO Andrej Trček

Partizanska 8, Žiri tel./fax: 691-628

Izdelava, dobava in montaža vseh vrst oken, vhodnih, garažnih ter notranjih vrat. Montiramo tudi nova okna v stara.

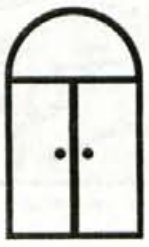

ŽIRI

VLADIMIR OBLAK

MIZARSTVO
izdelava kuhinj, notranja oprema stanovanj in lokalov

Dobračevska c. 10, 64226 ŽIRI
telefon: 064/692-917

TRGOVINA S POHIŠTVOM NA GORENJSKEM SEJMU V KRANJU

ALPROM d.o.o. TRŽIČ

tel.: 064/222-268, del. čas: 9. - 11.30, 14. - 19., sobota 9. - 12.

KREDITI 7 %

za vse vrste pohištva, bele tehnike, sanitarne opreme (kopalnice)

KUHINJE, DNEVNE SOBE, OTROŠKE SOBE, PREDSOBE, JEDILNICE, SEDEŽNE GARNITURE

POPUSTI DO 30 %, tudi ob nakupu na kredit!

Kredite rešujemo v trgovini! PRIHRANITE ČAS IN DENAR!

PREPRIČAJTE SE O NAŠIH UGODNOSTIH!

BRAZDA

POLJŠICA PRI PODNARTU
TEL.: (064) 731-615

ODKUPUJEMO SMREKOVO, BOROVO, BUKOVO, HRASTOVO, JESENOVO, JAVOROVO HLODOVINO IN CELULOZNI LES.

Les odkupujemo tudi na panju!
Plačilo od dneva prevzema do 15 dni!

BREZA COMMERC d.o.o.

trgovina, proizvodnja, uvoz - izvoz
Gorenja vas 132, 64224 Gorenja vas

tel.: 064/681-461

Kupujemo smrekov rezan les debeline 24 mm, 48 mm in 78 mm gradbeni ali mizarski.

Odkupujemo tudi macesen debeline 25 mm, 50 mm in 80 mm samo mizarski.

MIZARSTVO MARKUN

Franc & Dare

Savska 46, Ribno
64260 Bled, Slovenija
tel./fax: +386 (0) 64 78-358
ali tel.: +386 (0) 64 736-291

Pri izdelavi se ravnamo po svojih izkušnjah, najnovejših dosežkih na tem področju in predvsem po vaših željah in zamislih.

Vsi izdelki so patentirani, plod lastnega znanja, kvalitetni, kar potrjujejo tudi medalje v Zagrebu, Celju, Nuernbergu in Ženevi.

Skoraj vsi izdelki so iz masivnega lesa, kajti zavedamo se, da je les dar, ki ga moramo pametno in s pridom uporabljati. Ne smemo pa pozabiti, da je les prijazen okolju in s tem izredno prikladen za naša stanovanja ter okolico.

PODSTREŠNE ZLOŽLJIVE STOPNICE

Stopnice imajo dvojni pokrov. S tem je rešen večni problem uhajanja toplote na podstrešje, pa tudi prah in umazanija se vam ne bosta vsipala v stanovanje, ko boste stopnice odpirali.

Zgornji pokrov je narejen iz pocinkane pločevine zaradi varnosti pred požarom, v notranjosti pokrova pa je stiropor (2 cm). S takšnimi stopnicami prihranite veliko dragocene energije.

Stopnice so izredno prostorne ter enostavne za uporabo in vgradnjo.

STREŠNA OKNA

Zelo masivna, kljubujejo vremenskim spremembam, zgornje steklo debelejše (6 mm odporno proti toči). Obrobne pločevine baker, aluminij (barvan). Okna tudi montiramo in servisiramo obstoječe. Prilagojena za različne kritine (tegula, klasična, eternit...) Možna tudi po naročilu.

SAMOSTOJNA LESENA STOPNIŠČA

- *ravna • zavita (enkrat, dvakrat)*
- *okrogla (samonosna)*

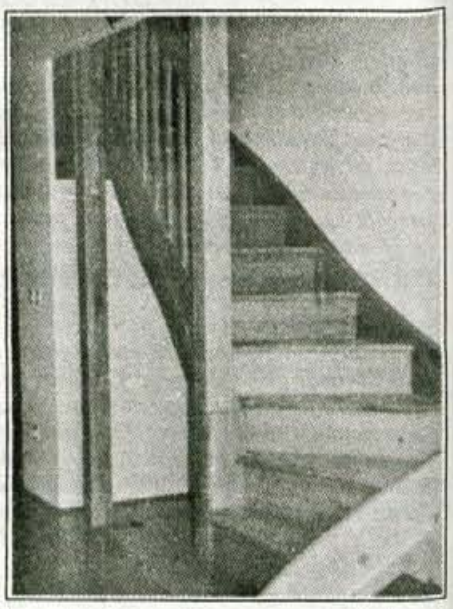

LESENE STOPNIŠČNE OGRAJE

- *različnih vzorcev • tudi za stopnišča, ki so obložena s ploščicami in marmorjem*
- *po željah kupcev*

BALKONSKE OGRAJE

Pri balkonskih ograjah, ravno tako poizkušamo ustreči želji in domišljiji kupca.

Izdelamo kovinsko ogrodje za balkonsko ograjo, kajti za kvalitetno in estetsko ograjo potrebujemo usklajeno kovinsko ogrodje z lesenim delom ograje.

STILNO POHIŠTVO

- *kmečki stil (struženo)*

EVROBALKONSKA OKNA, VRATA

- *kvalitetna prenova starih in novih objektov*
- *kvaliteta lesa*
- *obstojne barve*
- *izredno dobra toplotna in zvočna izolacija*
- *suha montaža*
- *okna že zastekljena*

GOZDARSKO KMETIJSKA ZADRUGA SV. KATARINA

Slap 23, 64290 Tržič, Tel.: 064 55-151

GKZ Sv. Katarina iz Tržiča odkupuje okrogli les vseh vrst po ugodnih cenah. Organiziramo tudi posek in spravilo lesa oz. odkupujemo les na panju.

Vse informacije dobite po tel. 064/55-151 ali 55-071.

V svoji dobro založeni trgovini na Slapu 23 pa vam poleg živil, krmil, kozmetike, drobne galanterije..., nudimo tudi orodje za kmetijstvo in gozdarstvo po ugodnih cenah. Pridite in se sami prepričajte.

PLOH, d.o.o.
Zg. Bitnje 14/A, 64209 Žabnica
tel./fax: 064/312-406

ODKUP:
* hlodovine
* žaganega lesa

PRODAJA:
* žaganega lesa vseh vrst in debelin
* žagan les za ostrešja (tramovi, letve)
* žagan les za mizarje (suh)
* obloge in ladijski pod
* žagan les za opaže
* vse vrste lepil za mizarje in parketarje

LESARSTVO in PREVOZI
GATEJ DARKO, s.p.
GORENJI NOVAKI 11, 65282 CERKNO
TEL.: 065/75-311 in
064/67-121 int. 280
ODKUPUJEMO
hlodovino bukve - kvaliteta L - III. in bukov rezan les.

GOZDAR, d.o.o., Kranj
Mlaka, Zagrajškova 11, *Kranj*

- POSEK IN SPRAVILO LESA
- ODKUP IN PRODAJA
- ZAHTEVNI POSEKI
- OBŽAGOVANJE IN SANACIJA DREVJA
- TRANSPORT LESA
- SVETOVANJE

S PODROČJA GOZDARSTVA

TEL.: 218-798
MOBITEL: 0609/625-874, 0609/625-597

Mercator Sora KGZ ŽIRI
MIZARSTVO, ŽAGA

INVESTITORJI:
Za vas izdelujemo kvalitetno stavbno pohištvo po naročilu vseh oblik in z želeno tehniko obdelave.
Pokličite nas po tel. 064/691-310

KMETJE - GOZDARJI:
Za potrebe obrata ŽAGA odkupujemo hlodovino iglavcev in listavcev.
Zanesljivo plačilo in strokovni prevzemi potrjujejo naš renome in zaupnost.
Pokličite nas po tel. 064/691-373

Gradnja in vzdrževanje gozdnih cest

V zasebnih gozdovih se je gradnja ustavila

Če bo obveljal sedanji način financiranja, je bolj malo verjetno, da bi do leta 2000 zgradili še kako cesto v zasebnih gozdovih.

Odredba o sofinanciranju vlaganj v gozdove iz sredstev proračuna, ki jo je izdal minister za kmetijstvo, gozdarstvo in prehrano, ne določa deleža, do katerega bi država sofinancirala izgradnjo gozdnih cest v zasebnih gozdovih, vendar pa je po podatkih ministrstva država pripravljena prispevati le do 40 odstotkov sredstev, medtem ko bi ostalo morali zagotoviti lastniki.

Ker gre za velike denarje, v blejskem zavodu za gozdove menijo, da je bolj malo verjetno, da bi se lastniki gozdov na njihovem gozdnogospodarskem območju odločili za novogradnjo, in da bi do konca tega stoletja in tisočletja še dobili kako novo cesto v zasebnih gozdovih. Precej bolje kaže državnim gozdovom. Čeprav so že zdaj bistveno bolje prepredeni z gozdnimi cestami kot zasebni, za zdaj gradijo nove le v državnih gozdovih. Predlani so zgradili eno v Bohinju, lani nobene, za letos načrtujejo dva krajša odseka na Jelovici in Mežakli.

In kako je z vzdrževanjem gozdnih cest? Na blejskem gozdnogospodarskem območju so lani za vzdrževanje cest v zasebnih gozdovih namenili 23,1 milijona tolarjev oz. povprečno 54 tisoč tolarjev za vsak kilometer. 67 odstotkov denarja so zbrali s pristojbino, ki jo lastniki plačujejo od katastrskega dohodka gozdnih zemljišč, 33 odstotkov denarja pa je prispevala država iz proračuna. Ker se je denar od pristojbine zbiral počasneje, kot je narekoval program vzdrževanja, je vseh pet občin (Radovljica, Bled, Bohinj, Kranjska Gora in Jesenice) založilo denar in prispevalo k temu, da so izvajalci lahko pravočasno končali z vzdrževalnimi deli. Zanimivo je, da med izvajalci ni bilo samo gozdno gospodarstvo; v jeseniški občini so te naloge zaupali zasebniku. Letos bodo pri vzdrževanju dali prednost gozdnim cestam Dobrča, Jelovica in Završnica, ki so med vsemi v najslabšem stanju. • **C.Z.**

Nad slovenskim povprečjem

Blejsko gozdnogospodarsko območje je po odprtosti gozdov (19,2 metra gozdne ceste na hektar) nad slovenskim povprečjem (15 metrov). Državni gozdovi so bistveno bolje prepredeni s cestami kot zasebni, velike razlike pa so zaradi različnega deleža državnih gozdov tudi med občinami (Radovljica 14 metrov, Bled 25). Skupno je na območju 810 kilometrov cest, kar ustreza dolžini slovenskega cestnega križa, sicer pa je v zasebnih gozdovih 426 kilometrov cest, v državnih pa 384.

Lespromet, d.o.o., Bodovlje 27, Škofja Loka
tel.: 064/621-779, mob. 0609/635-074
se ukvarja z dejavnostmi:
- izkoriščanje gozdov: proizvodnja gozdnih sortimentov, gozdni transport
- varstvo gozdov
- gojitev gozdov
- prodaja lesa
- odkup lesa
- posek, spravilo lesa

GOZDNO GOSPODARSTVO KRANJ
Staneta Žagarja 53
64000 Kranj

LASTNIKI GOZDOV!

Vse lastnike gozdov obveščamo, da po konkurenčnih cenah odkupujemo vse vrste lesnih gozdnih sortimentov.
Posebej ugodne pogoje pa nudimo pri odkupu lesa na panju, kjer so cene lesnih sortimentov še 10 % višje.
Po konkurenčnih cenah opravljamo tudi vse vrste storitev v gozdu in gradbene storitve.
Vse dodatne informacije dobite na telefonskih številkah: (064) 241-511 ali (064) 242-347.

KMETIJSKA GOZDARSKA ZADRUGA z.o.o. KRANJ, Šuceva 27

☞ Po ugodni ceni odkupujemo vse vrste hlodovine in celulozni les.
☞ Prodajamo traktorje ZETOR.
☞ Nudimo tudi gozdarsko opremo: vitle, motorne žage, verige in ostalo gozdarsko opremo.

Informacije:
odkup lesa 268-505, 268-506
prodaja mehanizacije 268-521, 268-522

KRKA NOVOTERM
NOVA GENERACIJA STEKLENE VOLNE
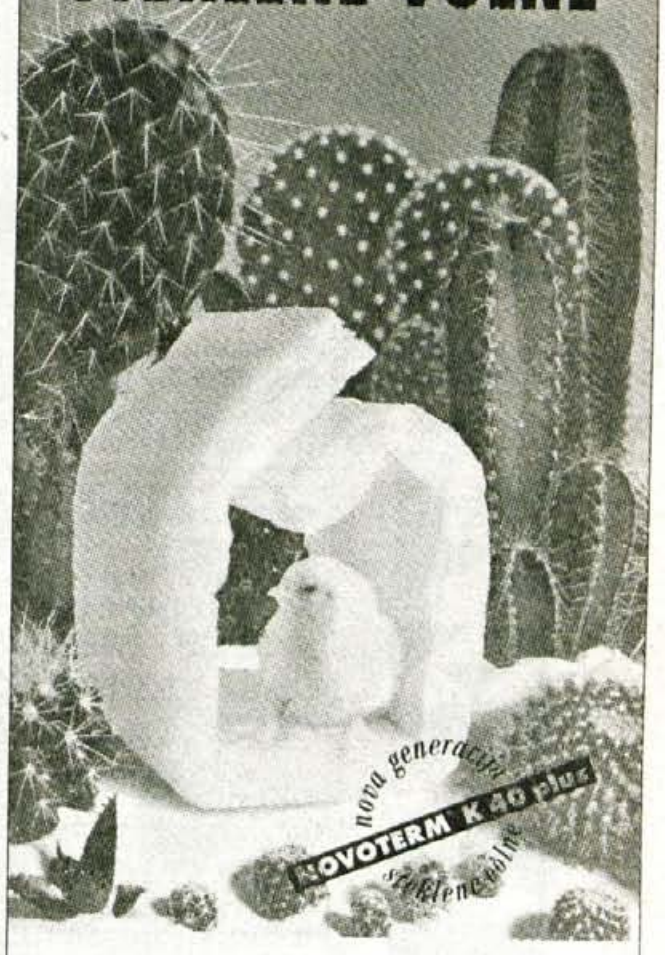

zdravstveno popolnoma neoporečna
prijazna okolju in prijetna za vgradnjo
NOVOTERM

BREZ NAS NE GRE

Prodaja TRSK v butarah za podžig drv.
Tel.: 061/825-574

IZDELAVA IN MONTAŽA SKODEL
Mojster domače obrti Koželj Bojan
Stahovica 29/a, 61242 Stahovica
tel.: 061/825-574

MIZARSTVO - Proizvodnja stavbnega pohištva in notranje opreme
TOMŠE FRANC, s.p., Nemilje 16, 64201 Zg. Besnica, tel.: 064/403-620

Mizarstvo Stare Primož
Za Gradom 3, 64260 Bled
tel.: 064/77-936

Izdelovanje lesne embalaže
Rakovec Janez, s.p., Javornik 3, Kranj, tel.: 064/311-665

Mizarstvo - izdelava notranje opreme za stanovanja in lokale
Jezeršek Stane, s.p., Zg. Bitnje 97, Žabnica, tel.: 064/730-026

Splošno mizarstvo
Klemen Ivan, sp.
Moste 117, 61218 Komenda
Izdelava pohištva in stavbnega pohištva po naročilu

Mizarstvo KERČ ŠTEFAN
Krvavška cesta 22
64207 Cerklje na Gorenjskem
Tel.: 064/421-664

Tesarstvo
Plevel Vilko
Moste 80/A, 61218 Komenda
tel./fax: 061/841-134

Mizarstvo
JAŠOVEC-KASTELIC ADRIJANA
Izdelovanje masivnega stilnega pohištva, Poljska cesta 8, 61241 Kamnik, Tel.: 061/814-733

Mizarstvo Urbančič
Predoslje 5
64000 Kranj
Tel.: 064/241-339

Mizarstvo MALI ROMAN, s.p.
Sveteljeva ulica 17, 64208 Šenčur
Tel.: 064/41-059

Gozdarstvo PIRŠ
Zgornji Tuhinj 9
61219 Laze v Tuhinju
Tel.: 061/847-045

Mizarstvo HROVAT FRANC
Izdelovanje izdelkov iz masivnega smrekovega lesa
Masljeva ul. 8, Domžale
Tel.: 061/724-081

LIHA, d.o.o.,
Bodovlje 7, 64220 Škofja Loka
Tel.: 064/621-777 g. Jure HAJNIHAR
Izdelava palet in razrez lesa po naročilu

Lesna embalaža Oblak Franc
Žirovski Vrh 29,
64224 Gorenja vas
Tel.: 064/681-044

V KŽK-jevem gozdarskem obratu

Močan zasuk od družbenih k zasebnim gozdovom

Če je nekdaj KŽK-jev gozdarski obrat delal samo v družbenih gozdovih, v zadnjih dveh letih dve tretjini dela odpade na zasebne gozdove.

Kranj - Čeprav si večina pod M-KŽK Kmetijstvo Kranj predstavlja predvsem njihove živinorejske farme ter pridelovanje krompirja, ima kmetijski kombinat v svojem okviru tudi gozdarski obrat, ki k skupnemu prihodku prispeva sedem odstotkov ali do enega milijona mark na leto. Gozdarstvo se sicer krepi, vendar se njegov delež v prihodku zmanjšuje na račun hitrejšega povečevanja deleža nekmetijskih dejavnosti.

Kot sta povedala direktor podjetja **mag. Janez Tavčar** in vodja obrata gozdarstvo **Janez Podgoršek,** je nova lastninska, gozdarska in zadružna zakonodaja povzročila velike spremembe tudi v KŽK-jevem gozdarstvu. KŽK-jevo Kmetijstvo je nekdaj razpolagalo z 850 hektarji družbenih gozdov, KŽK-jev TOK Radovljica, ki se je potlej preoblikoval v kmetijsko gozdarsko zadrugo Sava Lesce, pa še z okoli 2.400 hektarji. Gozdovi podjetja Kmetijstvo so doživeli enako usodo kot domala vsi ostali družbeni gozdovi. V denacionalizacijskem postopku so nekdanjim lastnikom (posameznikom in cerkvi) morali vrniti 302 hektarja, še precej jih bodo, tako da jim bo na koncu od nekdanje površine gozdov ostala samo še tretjina. Pa ne le to! Država je pred dvema letoma "njihove" družbene gozdove podržavila in jih "prenesla" v sklad kmetijskih zemljišč in gozdov. Sklad je upravljanje in gospodarjenje z gozdovi zaupal KŽK-jevemu Kmetijstvu, ta pa mora skladu od vsakega kubičnega metra prodanega lesa plačati rento, ki po direktorjevih besedah predstavlja novo, dodatno dajatev že tako preveč obremenjenega podjetja.

Delo tudi v gozdovih Agroemone in Ljubljanskih mlekarn

Ker je KŽK-jev gozdarski obrat vrsto let opravljal gozdarske storitve tudi za TOK Radovljica oz. za njegovega naslednika kmetijsko gozdarsko zadrugo Sava Lesce, so lastninske spremembe, predvsem pa vračanje gozdov pašnim oz. agrarnim skupnostim, povzročile, da obrat dela samo še v približno polovici od skupno 2.400 hektarjev nekdanjih gozdov. Če smo natančnejši, skrbi v teh gozdovih le za sanitarne sečnje in gojitvena dela. Ob vsem tem jim je sklad kmetijskih zemljišč in gozdov dal v upravljanje in gospodarjenje tudi okoli 400 hektarjev gozdov na območju Medvod in Šentvida, s katerimi je nekdaj razpolagala domžalska Agroemona, Ljubljanske mlekarne pa so jim zaupale delo v gozdovih v Polhograjskih Dolomitih, na območju Grosuplja in Škofljice.

Obrat uspešno posluje

Če je nekdaj KŽK-jev gozdarski obrat delal samo v družbenih gozdovih, v zadnjih dveh letih dve tretjini vsega dela odpade na zasebne gozdove. "Zasuk od družbenih k zasebnim gozdovom je bil težak", pravi diplomirani inženir gozdarstva Janez Podgoršek in poudarja, da so jim delo zaupali celo zasebniki, ki so gozdove v denacionalizacijskem postopku dobili nazaj od KŽK-ja. V gozdovih naredijo vse, razen gozdnih cest in vlak, les odkupujejo na panju ali ob kamionskih cestah. Na leto ga odkupijo do 6.000 kubičnih metrov. Lani, na primer, so ga dve tretjini odkupili v zasebnih gozdovih, od tega dve tretjini na panju. Na panju ga plačajo v petnajstih dneh po podpisu pogodbe (neodvisno od tega, kdaj ga posekajo), ob kamionski cesti v dvajsetih dneh po prevzemu. Plačilne roke spoštujejo, čeprav potlej od nekaterih kupcev lesa čakajo na plačilo tudi po več mesecev ali morajo uporabiti vsa pravna sredstva, da pridejo do denarja. Precej lesne industrije je namreč v likvidnostnih težavah, probleme pa imajo tudi nekateri novi podjetniki.

"Čeprav je v KŽK-jevem gozdarstvu v zadnjih letih prišlo do velikih sprememb, obrat uspešno, pozitivno posluje, zato ni razloga, da bi to dejavnost opuščali," pravi direktor mag. Janez Tavčar in poudarja, da bodo obseg del in usmeritve dejavnosti določili, potem ko bo končana denacionalizacija in bo vzpostavljen večji red pri zakupnih odnosih med državo in upravljavci. • **C. Zaplotnik**

Odričarjev gaj
Potarje 12, 64290 Tržič
tel. (064) 55-105
Če si želite lično leseno vrtno uto ali vikendico iz brun, se nam oglasite.
Lahko vam svetujemo in izdelamo tudi projekt.
Se priporoča "ODRIČARJEV GAJ"

GITAS KRANJ d.o.o.
Trgovina
Gorenjesavska 15, Kranj
Tel.: 223-820, 223-830
Servis
Kališnikova 26, Kranj
Tel.: 241-592
KÄRCHER

DOLES d.o.o., TRŽIČ
Cankarjeva 25
KUPUJE
- borovo hlodovino - smrekovo hlodovino - celulozni les iglavcev
Cene in plačilni roki po ogledu in dogovoru. Možen je tudi odkup na panju.
Informacije na sedežu firme ali po telefonu 064/50-423.

TERLES
d.o.o., podjetje za proizvodnjo
Žaganje lesa in storitve.
Teran Peter, Bistrica 1, 64203 Duplje,
tel., fax: 064/731-610

MIZARSTVO JEZERŠEK
IZDELAVA STOPNIC HOTAVLJE
HOTAVLJE
64224 GORENJA VAS
TEL./FAX: 064 681-548
PRIVAT: 064 681-693

INTER GOZD
TRGOVINA IN SERVIS KRANJ, d.o.o.
Staneta Žagarja 53
tel./fax: 241-670
VSE ZA GOZDARSTVO!
Največja ponudba na enem mestu!

Motorne žage JONSERED IN HUSQVARNA
V zalogi tudi HUSQVARNA 254 XP turbo
Servis motornih žag - hitro in kvalitetno
Velika izbira jeklenih vrvi avstrijske proizvodnje!
Odprto od 8. do 16. ure, ob sobotah zaprto.

POSEK, SPRAVILO IN PREVOZ LESA
UROŠ MEGLIČ
DOLINA 17, Tržič
tel.: 55-113
mobitel: 0609/636-541

MIPO Stroji za obdelavo lesa
MILAN POTOČNIK dipl. ing. stroj., s.p.
Dolenja vas 73
64227 Selca, Slovenija
Tel./fax: 064 - 64 - 041
PROIZVODNO PRODAJNI PROGRAM:
- KONDENZACIJSKI SUŠILNIKI ZA LES (več velikosti)
- TRAČNE ŽAGE ZA RAZREZ HLODOV
- BRUSILNI STROJI ZA TRAČNE / GATER ŽAGE
- MIZNI REZKARJI Z VOZIČKOM ALI BREZ
- MIZARSKE TRAČNE BRUSILKE
- KRTAČNO - BRUSILNI STROJI
- HOBI DEBELINKE, TR. ŽAGE, KROŽNE ŽAGE
- SPONE (ŠIRINSKE, ROBNE, NAVADNE, VZDOLŽNE)
- BRUSNI KOLUTI
- MIZARSKI PONKI
- TRANSPORTERJI IN DRUGI STROJI PO NAROČILU
- VLAGOMERI ZA LES

ŠTEBE P&M
Trgovina, zastopstvo in servis, d.o.o.
Tel./fax: 061/841-535
mafell
Ročno el. orodje - največja izbira za vse tesarske delavnice
TESARSKE KROŽNE ŽAGE - globina rezanja do 240 mm
SKOBELJNIKI - širina skobljanja 170, 200, 280 in 300 mm
TESARSKI VRTALNIK - globina vrtanja do 475 mm
TESARSKI REZKAR
VERIŽNI REZKARJI IN VERIŽNE ŽAGE
PRENOSNA TRAČNA ŽAGA
NAMIZNA KROŽNA ŽAGA - ERIKA 65/85, MONIKA
TRAČNA ŽAGA SV3 MD z gibljivo roko in prevoznim vozičkom
KROŽNA ŽAGA ERNEX 2003 z nagibom in zasukom krožnega lista

Mitja Ulčar, stečajni upravitelj

Nisem samo grobar

Če bi imel kovček denarja, bi ga nesel v Lepenko, pravi njen stečajni upravitelj, kar dovolj jasno pove, da tovarna ima prihodnost.

Kranj, 17. jan. - Tržiško Lepenko bodo prihodnji teden pognali in vse možnosti ima za preživetje. Povsem nasprotne pa so razmere v kranjskem Ikosu, kjer so dolgovi tolikšni kot premoženje. Stečaj tržiškega Obrtnega podjetja se je ustavil zaradi denacionalizacijskega zahtevka, naravnost komične pa so razmere v Naravnem zdravilišču Mojstrana, kjer stečajni upravitelj Mitja Ulčar ne more do dokumentacije. V kar štirih podjetjih je trenutno stečajni upravitelj, zgodbe so zelo različne, zategadelj ni samo grobar, kakor pravi sam.

"Odvetnik ste, vendar se veliko ukvarjate s stečaji, mar ni to bolj ekonomski posel?"

"Rad se ukvarjam s problemi, stečaj je svojevrstni izziv. Nekaj ekonomskih primesi ima, vendar je glede na zakon res pogreb, čeprav so pogosta pričakovanja, da je to sanacija, da se bo končal s ponovno oživitvijo proizvodnje. Stečaj je ena od oblik prenehanja pravnih oseb, namenjen je izključno poplačilu upnikov, izjeme pa so seveda možne, torej le lahko konča s prisilno poravnavo. Možna je seveda pod pogojem, da je večina upnikov pripravljena svoje terjatve konvertirati v lastninske deleže."

"V kolikšni meri je naša stečajna zakonodaja že podobna oziroma enaka zahodni?"

"Razlika je v tem, da ima naša rezervno varianto in podjetje skušaš rešiti s prisilno poravnavo, proizvodnja pa se nadaljuje z novimi lastniki."

"Je tako prav ali ni?"

"Težko je reči, kaj je prav, saj je stečaj posledica prezadolženosti, vsak upnik pa ima legalno in moralno pravico, da zahteva plačilo. Pri nas je specifičnost zgolj v tem, da hkrati poteka lastninjenje in mislim, da še nismo pozabili, zakaj smo imeli zakon o moratoriju na stečaje. Mislim, da razlogi, ki so narekovali sprejem tega zakona, še niso povsem odpadli, saj je istočasno potek obeh projektov pripeljal do tega, da se stečaj uporablja v funkciji lastninjenja."

"Lahko to rečete za podjetja, kjer ste stečajni upravitelj?"

"Za takšne stvari so potrebne eksaktne analize stanja pred stečajem in po njem, kajti zadeva nikoli ne postane problematična čez noč. Dejstvo je, da se je plaz stečajev usul po letu 1992 in tako sovpada z lastninjenjem."

"Vaša prva stečajna izkušnja je tržiško Obrtno podjetje, zakaj njegov stečaj še ni zaključen?"

"Ker se vleče denacionalizacijski postopek za objekt na Trgu svobode 33, vložen je zahtevek za vračilo v naravi, predlagana je tudi začasna odredba s prepovedjo razpolaganja in upravna enota v Tržiču se bo o tem zahtevku morala izreči. Dokler denacionalizacijski postopek v prvi fazi ni zaključen, je težko govoriti s čim razpolaga stečajni dolžnik, če bo objekt vrnjen v naravi, je usoda stečaja več ali manj znana."

"Kako daleč so zdaj stvari v tržiški Lepenki?"

"Konec lanskega leta smo imeli prvo javno dražbo, obisk je bil zelo dober, seveda so bili to zgolj opazovalci in tisti, ki kontrolirajo, kakšni ponudniki bodo prišli na dražbo, saj prvi narok ni uspel. Po njem smo se morali odločiti, bomo bistveno znižali ceno in na hitro ponovili javno dražbo ali poskusili z oživitvijo proizvodnje v Lepenki, kar seveda ni povsem stečajni cilj. Vsekakor pa je to cilj in zahteva ljudi, ki v Lepenki vidijo prihodnost, tudi sam verjamem, da Lepenka ima prihodnost, zato v obliki najema zdaj oživljamo proizvodnjo. Če bo tehnični prevzem uspešen, bo tovarna v ponedeljek začela obratovati. Lepenka bo torej v vmesnem času, do drugega poskusa prodaje, obratovala."

"Kdo je najemnik?"

"Delniška družba Kora C iz Ljubljane. Kljub kratkoročnemu najemu je ocenila, da ima smisel in interes najeti proizvodne zmogljivosti in videti, kako bo Lepenka poslovala brez bremen preteklosti."

"Koliko ljudi bo imelo delo?"

"Kot stečajni upravitelj zasledujem dva cilja; prvi je povečanje stečajne mase za poplačilo upnikov, drugi pa je bolj socialni, saj bo najem prinesel približno 40 delovnih mest. Pred stečajem je bilo v Lepenki 110 do 115 zaposlenih, ob stečaju pa 103. Če dobi kruh 40 ljudi, je to vredno prizadevanj, radikalna uporaba stečajnega zakona bi pomenila, da tovarno zaklenemo in damo na vrata ključavnico."

"Bi v tem primeru Lepenka propadla?"

"Bojim se, da bi, saj ima Lepenka smisel le kot celota. Če bi jo prodali po delih, bi to pomenilo konec Lepenke kot proizvodnje papirja in lepenke. Prostorsko in po strojni opremi je namreč zaključena celota, zato resno dvomim, da bi poleg te proizvodnje tam lahko peljali še kaj drugega. Lepenko v stečaju torej skušamo rešiti in izid je odložen do druge javne dražbe, ko jo bo moč kupiti v obratujočem stanju, kar bo pomenilo njeno nadaljnje življenje in prodali jo bomo kot pravno osebo, ne pa kot skupek strojev in opreme."

"Bo sedanji najemnik imel predkupno pravico?"

"Ne. V stečaju ni moč priznati trenutnemu najemniku večjih pravic, kot jih imajo vsi drugi morebitni kupci. Na javni dražbi so predkupne pravice upoštevane le, če so nastale pred stečajem."

"Najemnik torej dosti tvega?"

"Iskreno vam povem, če bi imel kovček denarja, ki ga nesel v Lepenko."

"Lepo priznanje zanjo, ima Lepenka sodobno opremo?"

"Lepenčni stroji so sorazmerno mlajšega datuma, papirni pa že rahla zgodovina. Toda, ima ljudi, ki znajo delati, ki so voljni delati, pozabiti pa ne smete, da ima Lepenka 120-letno tradicijo."

"Slabo poslovanje je bilo potemtakem nepotrebno?"

"Zelo nehvaležno je govoriti o tem, nisem tisti, ki bi delil lekcije za preteklo dogajanje. Lahko pa rečem, da stečaj Lepenke ni klasični stečaj, torej ni brezupni primer. Lepenka ima trg, artikle in kupce, po vseh treh merilih je odgovor pozitiven. Zakaj torej ni šlo? Odgovorov boste verjetno slišali toliko, kolikor boste imeli sogovornikov, saj vse kaže, da vzrok ni bil samo eden, da so stvari rahlo prepletene. Stečaj ni namenjen razčiščevanju zgodovine, s tem ukvarja agencija za plačilni promet v revizijskem postopku na podlagi zakona o lastninjenju podjetij."

"Kdaj bo končan?"

"Težko rečem."

"Morate počakati na to poročilo?"

"Direktno ni povezano z usodo stečaja, je pa z usodo poslovnih potez in ravnanj v preteklosti in seveda z morebitnim drugačnim razrezom premoženja, kakšrnega smo ugotovili sedaj."

"Stečajni upravitelj ste tudi v podjetju Naravno zdravilišče Mojstrana, kjer imate prav komične težave, saj ne morete priti do arhiva?"

"Naravno zdravilišče Mojstrana je zadnji dve leti obstajalo na papirju, kaj posebnega se torej tam ni dogajalo. Njegov ustanovitelj je bila bivša zvezna država, ustanoviteljske pravice so torej prešle na Republiko Slovenijo in človek bi pričakoval, da bi vsaj s kakšno potezo poskrbela za svojo lastnino. Ker se ni nič zgodilo, se je eden od upnikov pač naveličal čakati in predlagal stečaj, sodišče pa ni imelo razlogov, da mu ne bi ugodilo. S tem hočem povedati, da je skrb za družbeno lastnino kljub vsemu mehanizmom ničeva, saj dve leti nihče ni s prstom mignil ali se vsaj vprašal, kaj se dogaja s tem zdraviliščem."

"Poslopje so medtem vrnili bivšim lastnikom?"

"Objekt je bil odvzet z ukazom prezidija FLRJ in dan kot vložek v zdravilišče, ki ga je leta 1957 ustanovila zvezna vlada. Po zakonu o denacionalizaciji se je zdaj pojavila zahteva dedičev upravičencev za vrnitev objekta v last in posest. Jeseniška upravna enota je decembra postopek vodila z občino Kranjska Gora kot zavezancem, v tem postopku pa zakoniti predstavniki zdravilišča očitno niso sodelovali in nihče se ni vprašal, ali ni bil v tem objektu sedež zdravilišča, ali ni morda v njem tudi nekaj družbene lastnine. Izdana je bila namreč odločba, da se objekt vrne v celoti. Na moje pozive občini po izročitvi dokumentacije sem dobil prijazen odgovor, naj se obrnem na skrbnike novih lastnikov. Tako sem bil prisiljen uporabiti zadnje možno sredstvo, od stečajnega senata sem zahteval, da mi s sodno odredbo omogoči pridobitev dokumentacije, da s stečajem lahko sploh začnem. Na tej točki so zdaj obstali."

"Lahko brez papirjev sploh veste, koliko je v njem družbenega premoženja?"

"Lahko samo ugibam. Vsekakor pa sem prepričan, da je vsaj oprema objekta družbena last, saj dvomim, da je zdržala od leta 1957 oziroma od povojnega odvzema. Ne morem in nočem vdreti v stavbo, po zakoniti poti želim priti do dokumentacije."

"Vse skupaj je komično, mar se ne prepira država sama s sabo?"

"Ne, ni tako. V obeh postopkih so stranke, v upravnem imamo denacionalizacijskega upravičenca, v sodnem pa zdravilišče, torej ne gre za prepletanje pristojnosti upravne in sodne sfere. Zagotoviti bi morali udeležbo strank, če se v upravnem postopku pojavi zavezanec Naravno zdravilišče Mojstrana, pa nima direktorja, mu morajo postaviti zastopnika."

"Tega pa niso naredili?"

"Kot zavezanec je nastopala občina Kranjska Gora. Druga zgodba pa je, kaj je napisano v zemljiški knjigi, koliko je lastnik poskrbel, da je svojo lastnino izkazal z vknjižbo v zemljiško knjigo. Tam je res zadnja iz leta 1957, naveden pa je okrajni odbor Mojstrana, te smo črtali v šestdesetih letih, njihov naslednik je država, saj so to oblastni organi. Sedanja lokalna samouprava v novih občinah ni več oblastni organ, ostanemo torej lahko kvečjemu na ravni starih občin, ki so zdaj država. Sprašujem se torej, kdo je pravni naslednik zavezanca, dokler zadeva v upravni sferi ne bo razčiščena, dokler ne bo jasno, kdo je potegnil pravo potezo in kdo ne, stečaj pa stoji."

"Najbolj svež stečajni postopek, ki ste ga prevzeli, je kranjski Ikos?"

"To je žalostna zgodba, po prvih ocenah zadolženosti podjetja je težko pričakovati optimistično rešitev. Cenitve še nimam, saj postopek poteka šele štirinajst dni, vse pa kaže, da je dolgov za približno 2,5 milijona mark, kar je v primerjavi z aktivno substanco toliko, da smo blizu likvidacijske vrednosti. Možnosti prisilne poravnave tako praktično ni, glavni upnik je sklad za razvoj, dodatna težava pa je v tem, da je vse do zadnje stružnice pod hipoteko sklada. Ikos je bil zadnja tri leta skladova firma, rešiti so ga skušali z odprodajo dela premoženja, kar pa ni bilo mogoče. Skratka, Ikos je povsem drugačna zgodba kot Lepenka, na vprašanja o trgu, artiklih in kupcih so vsi odgovori negativni."

• M. Volčjak

Zasedal ekonomskosocialni svet vlade

Sindikatom zadošča kolektivna pogodba

Vlada in delodajalci pa so za podaljšanje dogovora o politiki plač in drugih prejemkov zaposlenih v gospodarstvu tudi v leto 1996 ter ustreznega zakona, čemur pa sindikati nasprotujejo.

Ljubljana, 17. januarja - Zaradi različnih pogledov na uravnavanje plač v gospodarstvu zadnja seja ustrezne delovne skupine ni bila uspešna, zato je šla plačna politika na ekonomskosocialni svet. Tu so se nasprotja ponovila, vendar je bilo sklenjeno, da vlada pripravi nekakšen nacionalni sporazum o politiki plač, zakonsko pa posebej uredi najnižjo plačo ter pripravila merila za najvišje plače.

Sindikati so bili na seji ekonomskosocialnega sveta presenetljivo enotni. Kot pomemben dejavnik tripartitnega dogovarjanja o socialnem partnerstvu so delodajalcem in vladi povedali, da dogovori in zakoni, ki naj bi zagotavljali uresničevanje dogovorov, niso potrebni, in da so zanje dovolj kolektivne pogodbe. Lani pa se je dogajalo, da je posebej pri najnižjih in najvišjih plačah dogovor onemogočal uresničevanje kolektivnih pogodb, ki so bile sploh pogosto kršene. **Predsednik sindikata Neodvisnost France Tomšič** je dejal, da nam mora biti pri uravnavanju plač osnova Socialna listina Evropske unije, ki utemeljuje najnižjo plačo na 50 odstotkih povprečne plače. Letos bi morala biti v Sloveniji najnižja plača okrog 60.000 tolarjev bruto in ne dobrih 44.000, kakršna je sedaj. Sploh je nespoštovanje kolektivnih pogodb dokaz šepave pravne države. Vprašal se je, kako so se mogle lani plače povišati več, kot je bilo določeno z dogovorom in zakonom. To je zanj dodaten dokaz, da dogovor o plačah ničesar ne rešuje. **Dušan Rebolj, predsednik sindikata Pergam** je navajal, da nizke plače niso stimulativne kot tudi ne rezanje visokih plač pri uspešnih. Teh slabosti v leto 1996 ne smemo prenesti. Omenil je primere nespoštovanja kolektivnih pogodb do takšne mere, da postaja vprašljivo celo delovanje sindikata. **Dušan Semolič (Zveza svobodnih sindikatov)** je zavračal teze, da so previsoke plače glavni razlog za drago blago, ki se potem težko prodaja na tujem. Najmanj tolikšno breme so zastarelost proizvodnje in nizka produktivnost. Dogovora o plačah po njegovem ne rabimo, nujne pa so spremembe nekaterih zakonov in učinkovitejše delo inšpekcij ter tudi razmejitev politike plač na tiste, ki so urejevane s kolektivnimi, in one, ki so urejevane z individualnimi pogodbami. Sploh pa njegov in tudi drugi sindikati ne zavračajo dogovarjanja s socialnimi partnerji. **Predsednik delodajalcev Miran Goslar** je menil drugače. Osebno je za svobodno delitev, vendar naše razmere tega ne dovoljujejo. Zanj dogovor o plačah ni nikakršna ovira za uresničevanje kolektivnih pogodb, ki regulirajo najnižje plače (njihov delež se manjša in zadeva še okrog 10 odstotkov zaposlenih, zato je samo v njihovem primeru možno kršenje), dogovor pa uravnava najvišje plače. Sindikate je pozval k dogovarjanju, jim očital nove in nove zahteve po višjih plačah, in ocenil, da bi s povzročitvijo krize socialnega partnerstva največ zgubili prav sindikati.

Razplet naj bi bil znan prihodnji teden, ko se bo znova sestala delovna skupina, sestavljena iz predstavnikov sindikatov, vlade in delodajalcev. • J.Košnjek

Žiri, 17. jan. - Zavarovalna družba Adriatic, d.d., Koper, ki ima v Kranju svojo poslovno enoto, je skupaj s pooblaščeno agencijo AZA iz Škofje Loke odprla poslovalnico v Žireh in tako svoje storitve približala Žirovcem. Poslovalnico so uredili na Jobstovi 17, "Pr Kržišnk", kakor pravijo domačini. • Foto: J. Furlan

Ljudska univerza Kranj
center za izobraževanje in kulturo Kranj
c. Staneta Žagarja 1
tel.: 217 481

OSNOVNA ŠOLA ZA ODRASLE
IN MLADOSTNIKE
od 6. - 8. razreda osnovne šole

vpis do 29.1.1996

za odrasle: popoldansko - večerni termin
za mladostnike: dopoldanski termin

šolanje je brezplačno, predmetne vsebine prilagojene, možnost nadaljevanja izobraževanja v poklicnih in srednješolskih programih

NA ŠTIRIH KOLESIH

VW Sharan tudi pri nas

Tako imenovanim enoprostorskim avtomobilom, ki so tudi na slovenskih cestah vse pogostejši, se je pridružilo še vozilo, ki sta ga skupaj razvila ford in volkswagen, dvojčka pa se imenujeta galaxy in sharan. Na slovenskem trgu je trenutno v prodaji samo volkswagnow sharan. Opremljen je z znanim štirivaljnim 2000 kubičnim motorjem s 115 KM ali 2800 kubičnim šestvaljnikom, ki zmore 174 KM oba pa v kombinaciji petstopenjskim ročnim ali samodejnim menjalnikom. Ob tem, da je notranjost avtomobila prilagodljiva za udoben prevoz do sedem potnikov ali za srednje velike tovore, so na voljo tudi trije različni paketi opreme, ki jih označujejo oznake CL, GL in carat. Med prodajne adute zagotovo sodi tudi sharanova cena, saj je osnovni model na voljo za maloprodajnih dobrih 37 tisočakov nemških mark. • **M.G.**

Avtomobilski katalog na CD-ju

Jeseniško podjetje Bebop je pripravilo prvi slovenski avtomobilski katalog na sodobnem računalniškem mediju, CD-ju. Glavni namen programskega paketa avtomobili je pregledovanje baze avtomobilov s tehničnimi podatki, podatki o dodatni opremi, garancijah, zastopnikih in drugem. Katalog je namenjen tako tistim, ki takšno bazo podatkov potrebujejo ali potrebujemo pri vsakdanjem delu kot tudi za tiste, ki bi si radi kupili avtomobil, pa ne vedo kakšnega in kako. Poleg drugih podatkov so dodane tudi cene, in kar je najpomembnejše, dodan je tudi program, s katerim je mogoče vzdrževanje podatkov. Katalog bo dosegljiv v večini trgovin s tovrstnim programom, naročiti pa ga je mogoče tudi na sedežu podjetja Bebop. • **M.G.**

Slovenski avto leta je VW Polo

Bralci, poslušalci in gledalci dveh slovenskih specializiranih revij, dveh dnevnikov, ter po ene avtomobilistične oddaje na radiu in televiziji so skupaj z uredniki posameznih medijev po tradiciji že četrtič zapored izbirali Slovenski avto leta. Za leto 1996 je to Volkswagnov polo, ki je lani zabeležil skoraj izjemnih 3100 prodanih enot, na drugo mesto se je uvrstil audi A4 (bralci Gorenjskega glasa ste ga izbrali za Gorenjski avto leta 1995), tretji pa med skupaj petnajstimi avtomobili, italijanski par dvojčkov fiat bravo/brava. • **M.G.**

Dogovor za sejemsko skupnost

V Kranju so se v sredo zbrali predstavniki vseh slovenskih sejemskih hiš.

Kranj, 18. januarja - V osemdesetih letih so bile slovenske sejemske hiše povezane v v sekciji in so takrat tudi precej enotno nastopale v takratnem sejemskem prostoru Alpe Jadran. Po letu 1987 je ta povezava, kot je v sredo na novinarski konferenci povedal direktor Gorenjskega sejma Franc Ekar, začela hirati. Do lani smo bili potem v glavnem priča le občasnim "medklicem", da bi se morale sejemske hiše med drugim tudi zaradi promocije Slovenije na neki način povezati, potem pa je pred koncem leta prišla pobuda iz celjske sejemske hiše.

Na sestanku, kjer so se v sredo dogovorili za pripravo pravil, organizacijo in programska izhodišča za bodoče delovanje, so se v Kranju sestali direktorji vseh slovenskih sejemskih hiš. Skupaj s predstavniki Gospodarske zbornice Slovenije in Urada za gospodarsko promocijo ter tuje investicije so na novinarski konferenci pojasnili, da bodo do 11. marca pripravili vse potrebno za ustrezno povezanost.

Ali bo prihodnja sejemska povezanost imela ime skupnost ali združenje nenazadnje v tem trenutku niti ni pomembno. To bodo dorekli do naslednjega skupnega sestanka v začetku marca. Tokrat je bila poudarjena opredelitev, da bodo sejemska mesta na ta način organzirano povezana in pri tem odprta za vse. Pogoj za članstvo v skupnosti ali združenju pa bo najbrž organizacija vzorčnih sejemskih prireditev.

Vsekakor bo nova sejemska organizacijska povezava določila tudi pravila na področju komercialnih oziroma poslovnih sejemskih prireditev. Predstavniki vlade in zborince, ki naj bi bila v prihodnje sogovorniki s sejemsko organizacijsko povezavo, pa so že napovedali, da bi se na ta način slovenske sejemske hiše med drugim lahko vključevale tudi v različne oblike promocije Slovenije v tujini. • **A. Žalar**

Čuk v klubu Dvor

Kranj, 19. jan. - V klubu gorenjskih direktorjev Dvor bodo tokrat gostili predsednika Gospodarske zbornice Slovenije Jožka Čuka.

Januarsko srečanje gorenjskih direktorjev bo potekalo v četrtek, 25. januarja, pogovor s predsednikom gospodarske zbornice Čukom se bo začel ob 17. uri. Spregovoril bo o sedanjih gospodarskih razmerah, glavnih problemih in razvojnih trendih ter projektih, ki so pomembni za (gorenjsko) gospodarstvo, kakšne zakonodajne spremembe je moč pričakovati letos, zanimiva pa bo tudi njegova ocena, kako se bo letos gibal tečaj marke.

Srečanje podiplomcev

Kranj, 19. jan. - V Centru Brdo so 15. januarja pripravili tradicionalno srečanje podiplomcev (Alumni MBA), udeležilo se ga je več kot 80 ljudi.

Na srečanju je namestnik direktorice Nenad Filipović razkril nekaj načrtov za proslavo desetletnice obstoja Centra, nato pa je prof. Jim Ellert predaval o optimalni sestavi kapitala podjetja. Doslej je na Brdu podiplomski študij managemanta končalo 126 slušateljev iz petnajstih držav, letos je študij začela že šesta generacija, udeleženci so prišli iz osmih držav.

MEŠETAR

Največ denarja za namakanje

Slovenska vlada je ob koncu minulega leta sprejela uredbo finančnih intervencijah za celostno urejanje podeželja in obnov vasi za letošnji januar. Ministrstvo za kmetijstvo, gozdarstvo i prehrano bo na osnovi te uredbe namenilo tri milijone tolarjev pripravo in uvajanje nacionalnega programa namakanja, milijone za dokončanje nedokončanih komasacij, milijon tolarje za celostno urejanje podeželja in obnovo vasi (CRPOV), d milijona tolarjev za izdelavo analiz in pripravo investicijsk tehnične dokumentacije, 28 milijonov za agromelioracije, milijonov za namakanje kmetijskih zemljišč in pet milijono tolarjev za komasacije. Ministrstvo bo denar dodelilo predvsem za pokritje neporavnanih obveznosti iz lanskega leta in za začeto uresničevanja nalog, ki so bile na javnih razpisih izbrane že lansko leto.

Ko bo državni zbor sprejel proračun zas letos, bo vlad pripravila novo uredbo.

Cene sadja in vrtnin

Na telefonskem odzivniku 98-23 se poleg kmetijskih nasvetov, jih pripravljajo v Kmetijskem zavodu Ljubljana, neprekinjen vrtijo tudi cene sadja in vrtnin, ki veljajo pri prodaji na debel Poglejmo, kakšne cene so veljale v minulih dneh!

* češnje	2.000	* jabolka	70 - 100
* blitva	150	* čebula	45 - 60
* hren	300 - 400	* koleraba	70 - 75
* por	180 - 200	* radič	130 - 200
* kisla repa	100 - 120	* mehka solata	240 - 280
* zelje, glave	55 - 70	* kislo zelje	70 - 100
* zelena	180 - 230	* jagode	1.300
* cvetača	130 - 150	* česen	150 - 220
* korenje	70 - 90	* krompir	35
* ohrovt	90 - 100	* peteršilj	300
* endivija	110 - 130	* šampinjoni	300 - 450

Cene pašnika na Gorenjskem

Če sodimo po informativnih cenah kmetijskih in gozdni zemljišč, ki nam jih je posredoval sodni cenilec in izvedenec ing Pavel Okorn iz Škofje Loke, se cene na Gorenjskem prece razlikujejo. Najvišje so na območju nekdanje kranjske i škofjeloške občine, najnižje pa na območju jeseniške in tržiške.

Poglejmo cene za kvadratni meter pašnika!

Bonitetni razred	Območje nekdanje občine: *Kranj, Šk. Loka	* Radovljica	* Jesenice	* Tržič
1.	154,00	141,00	120,50	119,50
2.	132,00	121,00	103,00	102,50
3.	110,00	101,00	86,00	85,00
4.	88,00	80,50	69,00	68,0
5.	66,00	60,50	51,50	51,0
6.	44,00	40,50	34,50	34,0
7.	22,00	20,00	17,00	17,0

Medi San
pomožna zdravilna sredstva
ortopedski pripomočki
nogavice proti krčnim žilam
program inkontinence
Trgovina z zdravili in sanitetnim materialom d.o.o.
Kidričeva 47 a, 64000 Kranj, tel.: 064/21 87 87

HONDA ŽIBERT
AVTOPRODAJA IN SERVIS
NOVO CIVIC
BINGO - 21.900 DEM
Britof 173, 64000 Kranj, tel.: 064/242-167

UGODEN NAKUP
POSREDUJEMO PRI KREDITIRANJU KUPCEV
DODATNA OPREMA
POSREDUJEMO PRI PLAČILU S ČEKI
BATERIJE
POSREDUJEMO STARO ZA NOVO
SVETOVANJE
POSREDUJEMO STARO ZA STARO
DOBAVA TAKOJ
AVTOINŠTALACIJE
MONTAŽA
GARANCIJA
KUPITE
mobitel
PRI
YANNI d.o.o.
MOBILNA TELEFONIJA
P.E. KRANJ
KIDRIČEVA 6b
KOROŠKA 26
FAX 064/224-575
POKLIČI ZDAJ! 064/225-060, 225-06

AMOENA

PRSNE PROTEZE
strokovni nasveti
(s potrdilom o ortopedskem pripomočku)
VELIKA IZBIRA
NEDRČKOV IN KOPALK
Delovni čas: od 8. do 19. ure, sobota od 8. do 12. ure

HYUNDAI SUZUKI
LUŠINA
ŠKOFJA LOKA, GOSTEČE 8, TEL.: 064/632 - 286
POOBLAŠČENI SERVIS
TER PRODAJA
NOVIH IN RABLJENIH VOZIL

Bled
ŠOLA ZA TUJE JEZIKE
ENGLISH, DEUTSCH, ITALIANO, FRANCAIS
Kajuhova 11, 64260 Bled
TEL.:064/741 780
Vpisuje v jezikovne tečaje angleškega, nemškega, italijanskega, francoskega in prvič letos tudi španskega jezika.
Rok prijav do 26. januarja

HYUNDAI
accent
model 96 že za 16.000 DEM
1000 DEM POPUSTA - OMEJENA KOLIČINA
SERVIS - PRODAJA
HYUNDAI
SUBARU
ROVER
AVTOHIŠA KADIVEC
Pipanova 46, ŠENČUR
TEL./FAX: 064/41-573

VREME

Vremenoslovci nam za danes napovedujejo pretežno jasno, v noči na jutri pa se bo pooblačilo, tako da bo v soboto in nedeljo vreme oblačno. V nedeljo lahko pričakujemo tudi rahlo sneženje.

LUNINE SPREMEMBE

Jutri bo malj nastopil ob 13.50, to pa po Herschlovem vremenskem ključu pomeni, da bo snežilo oziroma deževalo.

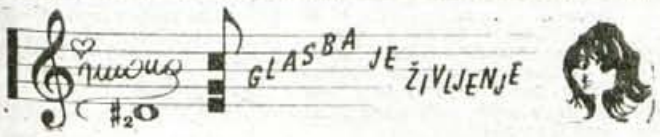

GLASBENI POGLED VODITELJICE TAJDE

Voditeljica Tajda Lekše trdi, da je glasba - ljubezen. Morda tudi zato, ker je doživela lepo ljubezen - z glasbenikom. A glasbeniki odhajajo, glasba pa ostaja.

Prav ste ugotovili. Jutri (v soboto, 20. januarja) bomo v oddaji Glasba je življenje gostili Tajdo, ki nam bo zaupala tudi kakšno zakulisno skrivnost. "Prednost voditelja je, če ZNA peti, zato bom sama zelo razmislila o posledicah, preden se bom lotila česa podobnega!"

TOFOVE KVINTE
Ko z drago imel je kratek stik,
Wolfgang sede za klavir,
v temni noči vrže na papir
Eine Kleine Nacht musik!

(Italjani ne bodo Mozartu nikoli oprostili,
da se je rodil na napačni strani Brennerja.

Če bi se Mozart rodil danes,
bi bil največji rock&roll glasbenik in ne glasbenik klasične glasbe.)

Zares ni bil od muh,
Ludwig van Beethoven,
ki je komponiral - gluh!

(Včasih so se obrili, preden so šli poslušat Beethovna,
danes pa poslušamo Beethovna, medtem ko se brijemo)

Potem ko nobena ga ne mara,
Veroniko si Deseniško
sam ustvaril je Danilo Švara!
Za Carmen se mu vnelo je srce,
od nje živel je Georges Bizet!

IQ + ♥ = ŠKODA
Volkswagen Group

Narodnozabavna, goveja, domača, kmečka...

Hmm... o čem govori naslov. Jasno, prvo ni salama, ostale tri besede pa označujejo vrsto salame. Saj je o tem govora ali ne... A ni? No, pa nič. Naj poskusim še enkrat. Aha... to so oznake, no poimenovanja za zvrst glasbe, ki so jo igrali Avseniki in jo še igrajo Gašperji, Slapovi, Slaki..., tista poimenovanja, ki ste jih na dopisnice napisali vi, dragi moji Jodlgatorji. Nekateri ste spraševali, kako taki glasbi rečem jaz in napisal vam bom, da "alpska" (upam, d' to ni vrsta kakšne salame). Kar ene par vas je bilo takih, ki vam je taka zvrst glasbe še zdaleč od zabavne, kaj, da bi vam bila všeč, spet drugi pa ste pisali, da le nevedneži taki glasbi pravijo goveja muzika, da je narodnozabavna muzika zelo lepa, da sploh ni tako slaba, kot večina mladih misli, in kot je za tovrstne skladbice napisala Anka ... enim všeč so, drugim ne, zase pa vem eno le, da sežejo mi v srce, te domače više. Kaj čem rečt. Sam recimo nisem ne vem kakšen ljubitelj nedeljskih popoldnevov na televiziji in takih in drugačnih zvokov izpod alp... ampak roko na srce nikoli nisem imel nič proti, namreč tudi tisti, ki špilajo narodno zabavno glasbo, vanjo vložijo veliko truda, veselja in volje, in moram reči, da je med njimi veliko dobrih glasbenikov, kaj šele glasov... In še nekaj, nikoli ne bom pozabil, kaj mi je v nekoč v pogovoru dejal Magnifico, hmm... čefur. Namreč. Edini dve slovenski glasbeni imeni, ki sta kdaj koli prodrli v Evropo in svet sta Laibach in pa Avseniki. In hmm... poslušajte tako čisto neobremenjeno recimo une tastare "Tam, kjer murke cveto", pa "Na Golico", ali pa kakšno od njihoih polk, poslušajte klarinet... mislm. In, če ste kdaj bili na kakšni poroki ali podobni zadevi, brez polke in valčka nebi bilo nič in prav ima Brane, ki je napisal - **ŽIVJO OHCET PA NAGA RT.** No pa še požrebajmo enega za ohcet ali pa nago rt, kakor bo naneslo. V roki imam dopisnico, ki jo je poslala **Mateja Jezeršek, Nova Oselica 5, 64225 Sovodenj**. Počakati dopis seveda.

NOVOSTI

Najprej o tistem od zadnjič za KA, namreč soundtrack Demon Knight s Pantero, Megadeth... se je medtem pojavil tudi pri Aligatorju (CD seveda). No pa še ene par drugorockovskih novosti, cedejke imajo Ana Pupedan, Hic Et Nunc, Dicky B. Hardy. Iz najnovejše tujine sta prispeli dve cedejki legendarne lahkometalne skupine Divlje jagode (tipa D'best of), o MZ Hektorju alias Matjažu Zupanu smo že pisali, med zabavne zadeve bi se spomnili na Aleksandra Ježa, aja pa še en soundtrack "Waiting to Exhale" na kateri ima dva komada tudi Whitney Huston. Aja pa vstopnice za Iron Maiden (21. januarja) in Davida Bowie - ja (6. februarja) so tudi še.

IN ŠE NAGRADNO VPRAŠANJE ŠT. 200:

Kultura. Ali veste koliko bi bil, leta 2000 star naš prjatu iz Vrbe, Prešernov Francl, če bi bil (sicer ne vem, kako bi to bilo mogoče) še živ. Čajko pa tudi napišete, koliko je pameten tisti, ki je bolj pameten od tistega, ki je sto na uro pameten. Rešitve na dopisnicah čakam do srede 24. januarja, v uredništvo Gorenjskega glasa jasno, pripis "Jodlgator". Pa še to. Na Kokrico sporočam, da "novi" Pop designi še vedno zamujajo s plakatom, na Bled pa bi sporočil, da tazeleni iz Amerike prifrčijo tam marca enkrat. čav

Javnost se je spet razburila in razklala na dvoje: neki ženski forum je predlagal, naj bi pred volitvami uzakonili večjo udeležbo žensk v politiki.

Kakšne ženske? Spet nabiranje političnih točk ali kaj?

Naj te afežejevke dajo že mir! In tako dalje in tako naprej - se razburja vedno budna slovenska javnost, ki večinoma tolče po tem predlogu, saj je biti v opoziciji kar tako, da pač si, v teh krajih vedno nadvse modno.

Zato, ker po takem predlogu tolčejo celo same ženske, zato, ker se številni gnjavijo in onegavijo s to tvarino tja v tri dni, poglejmo nekaj podatkov.

Slovenija, ki ima 147 občin, ima v teh občinah le dve županji; delež žensk v republiškem parlamentu je izjemno nizek - ena desetina poslancev je ženskega spola - in je bistveno nižji, kot je bil na tej stopnji kdajkoli v preteklosti po pridobitvi volilne pravice. V osemdesetih letih je bil njihov delež okoli ene petine poslancev..

Da seveda ne naštevamo dalje in ugotavljamo, kako delež žensk pri odločanju upada celo na področjih, ki so pretežno feminizirana... Potemtakem jih skorajda kmalu ne bo nikjer več, še posebej, če se bomo še naprej tako norca delali iz vsakogar, ki v javnosti povzdigne glas in jasno in odločno pravi, da smo še daleč od ustavno zajamčene pravice o enakopravnosti med spoloma.

Malo manj bi se norca delali, če bi malo pogledali čez mejo, v Evropo, kjer imajo države - Danska - jasno uzakonjeno pravico o kvoti žensk, ki jih morajo stranke postaviti na kandidatno listo. Ali se sprehodili po Norveški, kjer so v določenih obdobjih pri odločanju prevladovale ženske in je bil zato v modi tisti vic, ko malček sprašuje svojo mamo: povej mi no, ali je pri nas lahko minister tudi kakšen moški?

Tema tedna Glosa

Ombudsfrau

Kakšen jok in stok ob predlogu, da bi v politiko vstopilo malo več žensk! Kaj bi še bilo, da bi šli po stopinjah avstrijske sociologinje in predlagali, da naj bi poleg Omdusmana imeli še Omdusfrau?

In zakaj vendarle ne bi imeli poleg Ombudsmana tudi Ombudsfrau, za kar se zavzema neka avstrijska sociologinja, ko dokazuje, da reševanje ženskih pravic s človekovimi pravicami v prevladujoči moški kulturi ni zadosti za odpravljanje neenakosti po spolu?

Seveda ne! Kakšen vik in krik bi nastal, če bi se pri nas pojavila še ideja o Omudsfrau! Nezaslišano - bi vpilo pol Slovenije. Baba je ja za v kuhinjo in otroke naj varje!

Da pa ne bomo ostali samo na načelni ravni, poglejmo, kako je kaj s tem v lokalni politiki. Kako se obnesejo lokalne političarke, ki kot svetnice sedijo med prevladujočimi svetniki?

Po mojem skromnem prepričanju - izvrstno. Res je, da so večinoma kar tiho, za kar pa imajo debele razloge. Če vzamemo, da je tričetrt debat, ki jih uprizarjajo po sejah občinskih svetov, mlatenje prazne slame in žaganje vode, potem so tisti ali tiste, ki imajo kaj v glavi - pač tiho.

Prav interesantno je opazovati dve ali tri svetnice, ki jih premorejo občinski sveti, na kakšni vzburljivi seansi, ki ji pravijo - seja občinskega sveta. Tiste dve ali tri svetnice nepremično zrejo predse, komaj kdaj obrnejo glavo in ko premišljuješ, kaj si mislijo, pač ni treba dvakrat ugibati. Mislijo si... le kateri vrag me je potisnil v tole godljo, v ta nezaslišani kaos, v to politično burko? Kakšna totalna odsotnost vsakršne politične kulture, kakšna neznosna zguba časa!

Kadar pa vendarle zberejo toliko volje in moči, da se oglasijo, se razprava zaneslji-vo zapelje v tako imenovane konstruktivne vode. V ženski naravi je, da je veliko racionalnejša, tako s časom kot z besedami - tega dejstva pač ni moč spremeniti. Ženska funkcionira - ne pa do onemoglosti mečka kot marsikateri politik, ki ga imamo možnost in priložnost videti v poslanskih klopeh.

Ali ste že videli v politiki kakšno nergačko, ki bi brez zveze opletala? No ja, morda kje že kakšno, prevladujoče pa v nobenem primeru niso.

Stranke bi bilo zatorej kar dobro prisiliti, da kandidirajo tisto kvoto žensk. Tako ostaja vsaj nekaj upanja, da se politični prostor malo bolj kultivira... • **D. Sedej**

RADIO 87.7 SALOMON
SALOMONOV OGLASNIK, d.o.o.
Nazorjeva 6, 61000 Ljubljana
Tel.: 1257-062
Fax: 1253-147

LESTVICA NAJGIBLJIVEJŠIH 30

1. TINNY TOT - DISCOLAND
2. DOUBLE YOU - BECAUSE I'M LOVING YOU
3. ACE OF BASE - IT'S A BEAUTIFUL LIFE
4. BABILON FEAT. DEE JAY TIME - ONA
5. LA BOUCHE - I LOVE TO LOVE
6. FUN FACTORY - DO WAH DIDDY
7. DATURA FEAT. BILLY RAY MARTIN - MYSTIC MOTION
8. 4 FUN - OB TEBI ZASPIM
9. CORONA - I DON'T WANNA BE A STAR
10. CAPTAIN JACK - CAPTAIN JACK
11. TIPICAL FEAT. OSH - IT HURTS
12. LOS LOCOS - MUEVE EL CUERPO
13. FRANKO MOIRAGHI - FEEL MY BODY
14. 740 BOYZ - BUMP BUMP
15. PARIS BY AIR - ALL AROUND THE SOUND
16. NEW / X AFFAIRS - UPSIDE DOWN
17. NEW / CLOCK - IN THE HOUSE
18. EAST SIDE BEAT - I WANT TO KNOW WHAT LOVE IS
19. BLISS TEAM - LOVE IS FOREVER
20. SWEETBOX - SHAKALAKA
21. CABBALERO - NANAYA
22. MAURO PILATO AND MAX MONTI - ITE MISSA EST
23. ROBERT MILES - CHILDREN
24. SHAUNA DAVIS - GET AWAY
25. ALLY AND JO - THE LION SLEEPS TONIGHT
26. POWER DANCERS - UJEMI ME
27. REX ANTHONY - POLARIS DREAMS
28. NEW / VANDANA - IN THE NAME OF LOVE
29. NEW 7 ONE NATION - HEAVEN
30. DJ HOOLIGAN - I WANT YOU

TRŽIŠKI HIT

vsak ponedeljek ob 17.25 na 88,9 in 95,0 MHz

Lep pozdrav, prijatelji Tržiškega Hita, lestvice naj glasbe Radia Tržič. Pa je teden naokoli in mi se ponovno oglašamo v Gorenjskem glasu z novo, vročo lestvico, ki smo jo v ponedeljek oblikovali z vami. Torej, še danes izpolnite kupon (obkrožite dve skladbi, ki sta vam najbolj všeč), nanj napišite svoj predlog, ki ga želite uvrstiti v lestvico in ga pošljite na Radio Tržič, Balos 4, Tržič do ponedeljka, 22. januarja 96.
Nagrado trgovine PEPELKA iz Radovljice prejme Polona Pavšer iz Cerkelj. Brigita iz Tržiča pa bo sotrpinka v našem studiu. Čestitava!

Vesna in Dušan

Lestvica:
1. Bicikl - LETEČI POTEPUHI
2. Santa Maria - THE KELLY FAMILY
3. Willy use a Billy... boy - E-ROTIC
4. Božični zvon - FARAONI
5. Ona - BABILON
6. Free as a bird - BEATLES
7. Shimmy Shake - 740 BOYS
8. It's raining again - LOFT

Predlogi:
A. Bognedaj da bi crknu televizor - ADI SMOLAR
B. You'll see - MADONNA
C. I love to love - LA BOUCHE

KUPON
GLASUJEM ZA: 1 2 3 4 5 6 7 8 9 10
MOJ PREDLOG:
MOJ NASLOV:

LESTVICA 5 + 5

NA RADIU ŽIRI UREJA SAŠA PIVK

1. LETEČI POTEPUHI: Bicikl
2. PANDA: Za vedno moj
3. VILI RESNIK: Ker veš, da te ljubim
4. JAN PLESTENJAK: Pogrešal te bom
5. REGINA: Bodi tu

Predlogi:
1. METULJ: Prišle so štorklje nazaj
2. 4 FUN: Kraljica noči
3. EDVIN FLISER: S tvojim imenom jutro me budi
4. ADI SMOLAR: Zlo počas
5. POWER DANCERS: Ujemi me

Vaše glasove pričakujemo napisane na dopisnicah in poslane na naslov Radio Žiri, Trg švobode 2, 64226 Žiri. Pomagajte nam izbrati najboljšega izvajalca meseca januarja, ki bo v prvem sredinem popoldnevu gost našega studia. Nagrajenci tokratne oddaje so: Cvetko Dolenc, Sopotnica 15, Škofja Loka, Suzana Sporiš, Mladinska 5, Žiri, Vojko Poljanec, Partizanska 5, Žiri in Janja Albinini, Sp. Dobrava 4a, Kropa. Nagrade prispeva Založba CORONA, d.o.o., iz Ljubljane. Lep pozdrav!

KUPON
GLASUJEM ZA:
MOJ PREDLOG:
NASLOV:
Kupone pošljite na Radio ŽIRI, 64226 ŽIRI.

Ob petkih na RADIU CERKNO in v GORENJSKEM GLASU

"Na vsako vprašanje se odgovor najde"

Danes (petek) ob 17. uri na valovih Radia Cerkno (frekvence: 594 KHz oziroma 90,9; 97,2 ali 99,5 MHz) lahko v nagradnem kvizu sodelujete "v živo". V žrebanju za 10 nagrad - tri v vrednosti po 1.990 SIT ter 7 praktičnih nagrad - bomo upoštevali vse pravilne odgovore danes v kontaktni oddaji na Radiu Cerkno + na kuponih iz Gorenjskega glasa, ki jih **bomo prejeli do srede, 24. januarja 1996. Pri odgovoru vam bo tokrat spet zelo prav prišla priloga Gorenjskega glasa LETOPIS GORENJSKA 95/96, iz katerega je nagradno vprašanje v današnjem tretjem krogu kviza Radia Cerkno in Gorenjskega glasa v letu 1996:**

KUPON "Na vsako vprašanje se odgovor najde"
Koliko kvadratnih kilometrov meri občina ŽIRI?
Pošilja: _____

Kupon z vpisanim odgovorom pošljite na RADIO CERKNO, 65 282 Cerkno, Platiševa 39 ali na GORENJSKI GLAS, 64000 Kranj.

Vprašanje v prejšnjem krogu kviza je bilo očitno nekoliko lažje, saj smo prejeli kar 187 dopisnic oziroma odgovorov v kontaktni oddaji Radia Cerkno. Pravilni odgovor je bil, da občina Cerkno meri 131 kvadratnih kilometrov, odgovor je zapisan v Letopisu Gorenjska 95/96 na 197. strani. **Sodelujte vsak petek v kvizu "Na vsako vprašanje se odgovor najde", ki ga lahko poslušate le na RADIU CERKNO in preberete izključno v GORENJSKEM GLASU.**

SOBOTA, 20. JANUARJA 1996

TVS 1

7.50 Radovedni Taček: Kopa
8.05 N. Simončič: Kljukčeve dogodivščine
8.20 Male sive celice, kviz
9.05 Zgodbe iz školjke
9.35 Učimo se tujih jezikov: Angleščina
10.00 Bach in Bottine, kanadski film
11.35 Znanje za znanje, ponovitev
11.35 Analitična mehanika
12.05 Veliki dosežki slovenske kirurgije, 1. oddaja
12.35 Camerata Slovenica - D. Šoštakovič: Godalni kvintet št. 8, op. 11
13.00 Poročila
13.05 Hugo, ponovitev Tv igrice
14.00 Svet narave, angleška poljudnoznanstvena serija
14.50 Tednik, ponovitev
15.40 Policisti s srcem, avstralska nanizanka
16.25 Starodavni vojščaki, ameriška dokumentarna serija
17.00 TV dnevnik
17.10 Otroški program
17.10 Pravljice iz mavrice: Čarodejni dimnikar
17.35 Irska, 3. oddaja: Dežela besede
17.55 Alpe Jadran
18.25 Ozare
18.30 Hugo, TV igrica
19.00 Včeraj, danes, jutri
19.15 Risanka
19.30 TV dnevnik 2, Vreme
19.45 Šport
19.50 Utrip
20.05 Avto leta
21.00 Ljubljanica, reka, ki izginja, 1. del
21.45 Turistična oddaja
22.00 Včeraj, danes, jutri
22.10 TV dnevnik 3, Vreme
22.20 Šport
22.35 Moj ameriški jaz, ameriški film
0.40 Poročila
0.45 TV jutri, Videostrani

TVS 2

9.00 Euronews **9.25** Poglej in zadeni, ponovitev **10.55** Cortina: Svetovni pokal v alpskem smučanju: smuk (ž), prenos **12.00** Portreti športnikov **12.25** Wengen: Svetovni pokal v alpskem smučanju: smuk (m), prenos **13.30** Euronews **14.05** Ciklus filmov Johna Forda: Moja draga klementina, ameriški film (čb) **15.55** Športna sobota **18.30** Karaoke, razvedrilna oddaja TV Koper - Capodistria **19.30** 4 x 4, oddaja o ljudeh in živalih **20.00** Včeraj, danes, jutri **20.05** Camille Claudel, francoski film **22.25** Sobotna noč: Orlek; Evropske MTV glasbene nagrade **0.55** Euronews

KANAL A

7.00 Video strani **8.00** Spot tedna **8.05** A shop **8.20** Kaličopko **9.20** Ivanhoe, ponovitev risanke **10.15** Kino, kino, kino **10.50** Čikaške zgodbe, ponovitev ameriške nanizanke **12.05** Maručini kristali, ponovitev **12.35** Dance Session, ponovitev **13.05** Spot tedna **13.10** A shop **13.20** Video strani **16.55** Spot tedna **17.00** A shop **17.15** Šolska košarkarska liga, mladinska oddaja **18.00** Megnetoskop **18.45** A shop **19.00** Generacija transformerjev **19.30** Devetdeseta, ponovitev oddaje o stilu **20.00** Čikaške zgodbe, ameriška nanizanka **21.15** Apokalipsa po pomoti, angleški barvni film **22.50** Kavboj, ponovitev ameriškega barvnega filma **0.30** A shop **0.45** Spot tedna **0.50** Ljubezenski vodnik **1.20** CNN poroča

POP TV

7.00 Video strani **9.30** Reboot, risana serija **10.00** Dosjeji X, ponovitev ameriške nanizanke **11.00** Newyorška policija, ponovitev ameriške nanizanke **12.00** Odpadnik, ponovitev ameriške nanizanke **13.00** Zsebni detektiv, ponovitev ameriškega filma **15.00** Obraz tedna, ponovitev **15.30** Avtodrom, ponovitev **16.00** Šestnajstletnica, ameriška komedija **18.00** Veleslalom zvezd, reportaža **19.00** 2,4 otroka, angleška nanizanka **19.30** 24 ur **20.00** Na jug!, ameriška nanizanka **21.00** Povratni ogenj, ameriški film **23.00** Poslednje opozorilo, ameriški film **1.00** 24 ur, ponovitev **1.30** Video strani

TV 3

8.00 Otroški program **12.00** Družinski studio **13.00** Popoldanski film: Samo za tri dni sreče **14.30** Družinski studio **17.30** Odmevi tedna **18.00** Dokumentarec - Sredozemska Slovenija **18.30** Jutri bo nedelja - verski program **19.00** Dnevnik **19.30** Burleska **20.00** Večerni film: Sama v neonski džungli **21.45** Poročila **22.00** TV film: V dobrem in slabem

HTV 1

12.00 Dnevnik **12.20** Prizma **13.20** Željko Hegedušič - slikar, dokumentarna oddaja **14.00** Portreti, ponovitev **14.45** Briljantina **15.30** Vsi poročevalci sveta **16.30** Vsi poročevalci sveta **16.25** Sinovi viharjev **18.00** Televizija o televiziji **18.30** Kdo pride na večerjo? **19.10** Na začetku je bila beseda **19.30** Dnevnik **20.10** Joe proti vulkanu, ameriški barvni film **22.55** Dnevnik **23.15** Slika na sliko **23.45** Polnočna premiera: Poirot Agathe Christie, angleška nanizanka

HTV 2

16.35 TV koledar **16.45** Severna obzorja, ameriška nadaljevanka **17.30** Policisti s srcem, avstralska nanizanka **18.15** Peter Selers, dokumentarna serija **19.15** Risanka **19.30** Dnevnik **20.10** Dokumentarni film **20.40** Vidikon **21.25** Z jadri okoli sveta, dokumentarna serija **22.15** HR TOP 20

AVSTRIJA 1

12.00 Tenis: Odprto prvenstvo Avstralije, posnetek iz Melbourna **12.25** Svetovni pokal v alpskem smučanju: Smuk (m), prenos iz Wegna **14.00** Blossom **14.25** Princ iz Bel-Aira **14.50** Superman - pustolovščine Lois in Clarka **15.40** Beverly Hills, 90210 **16.25** Melrose Place **17.10** Up, mladinski magazin **18.00** Šport **18.30** Tohuwabohu, televizijska zmešnjava **19.00** Non stop neumnost **19.30** Čas v sliki/Kultura **19.,53** Vreme **20.00** Šport **20.15** O, moja Avstrija **22.05** Šport **23.05** Bolne sestre **0.05** Čas v sliki **0.15** Stone cold dead, kanadska srhljivka **1.45** Superman - Pustolovščine Lois in Clarka, ponovitev **2.30** Melrose Place, ponovitev **3.15** Beverly Hills, 90210

AVSTRIJA 2

13.00 Čas v sliki **13.10** Dr. Holl, nemški film **14.45** Noč v Benetkah, avstrijska glasbena komedija **16.05** Severovzhod Arktike - dežela Franca Jožefa, 3., zadnji del **16.30** Dežela in ljudje **17.00** Čas v sliki **17.05** Ozri se po deželi **17.35** Kdo me hoče? **17.53** Svetovne religije **18.00** Milijonsko kolo **18.25** Spori, državljani se bojujejo za svoje pravice **19.00** Avstrija danes **19.17** Loto **19.30** Čs v sliki?Kultura **19.53** Vreme **20.15** Polje ljubezni, ameriški film **Čas v sliki 2.05** Vse je komedija: Charleyjeva teta **23.35** Gostišče v Datmooru, nemška kriminalka **1.00** Pogledi od strani, ponovitev **1.05** Šport, ponovitev **2.10** Videonoč

TELE-TV KRANJ

SODELUJTE V KONTAKTNIH ODDAJAH TELEVIZIJE TELE-TV KRANJ - POKLIČITE PO TELEFONU: 33 11 56!

TV LOKA

... Videostrani, non stop

TV ŽELEZNIKI

VIDEOSTRANI TV Železniki preko COMPUTER od 17. do 19. ure ob glasbeni podlagi Radia Žiri; VIDEOSTRANI TV Železniki preko VCR ob 18., 19.15 in 21. uri
19.00 Mladinska oddaja **20.00** Antonov obzornik

ATM TV KR. GORA

... Videostrani **18.08** Test **18.15** Napovednik **18.16** CIK CAK po Švici, Nemčiji in Avstriji **18.50** Risanka **19.50** Risanka **19.15** Videostrani **21.00** Satelitski program Deutsche Welle **22.00** Videostrani

R KRANJ

5.30 Začetek programa, uvodna napoved **5.50** EPP **6.50** EPP **7.00** Poročila STA **7.40** Pregled dnevnega tiska **7.50** EPP **8.20** Oziramo se **8.25** Hov, ne znam domov **8.30** Čestitka presenečenja **8.50** EPP **9.00** Gorenjska včeraj, danes **9.20** Rožnati planet s klovneso Mikoto **9.50** EPP **10.10** Štiri tačke **10.50** EPP **11.20** Novinarske prispevke **11.50** EPP **12.00** Brezplačni mali oglasi **12.30** Osmrtnice, zahvale **12.50** EPP **13.00** Pesem tedna **13.20** Novinarski prispevek **13.50** EPP **14.00** Gorenjska danes **14.30** Pregled tedenskih dogodkov **14.50** EPP **15.00** Aktualno **15.25** EPP **15.30** Dogodki in odmevi RS **16.00** EPP **16.20** Izbor pesmi tedna **16.50** EPP **17.20** Novinarski prispevek **17.50** EPP **18.00** Gorenjska danes, jutri in poročila Radia Deutsche Welle **18.50** EPP **19.30** Večerni program z Lili Kalan **19.50** EPP **24.00** Zaključek programa Radia Kranj

R TRŽIČ

Oddajamo od 13.30 do 19.00 na UKV stereo na 88,9 Mhz iz Tržiča in 95 Mhz iz Kovorja.
Program bomo začeli z glasbo, nastopa nekaj povedali o stvareh, ki jih ne slišimo vsak dan. Ob 16.10 bodo na vrsti obvestila, sledi oddaja Deutsche Welle poroča, nato pa glasbene želje poslušalcev. Še prej bomo pogledali v zvezde skozi horoskop. Nikakor ne pozabite oddati svojega brezplačnega malega oglasa od 17.30 do 18.00. Spored bomo sklenili s pravljico izpod peresa Zlate Volarič.

R JESENICE

5.00 Dobro jutro **7.20** Halo, porodnišnica **8.00** Nočna kronika (OKC) **8.30** Telegraf **10.00** Tema **11.15** Duhovni razgledi **12.00** BBC novice, osmrtnice **13.00** Glasba je življenje **14.00** Melodija tedna **14.30** Popoldanski telegraf **15.00** Poročila **15.15** Dee Jay Time **16.30** Osmrtnice, domače novice **17.00** Čez predgrade do Merkurjeve nagrade **18.00** Voščila

R ŽIRI

5.30 Prva jutranja kronika RA Slovenija **5.40** Napoved programa - servisne informacije **6.20** Noč ima svojo moč **7.00** Novice in dogodki **9.00** BBC - jezikovni tečaj angleščine **9.30** Glasbo izbirate poslušalci **10.00** GIM 9 - mladinski program **12.00** Škofjeloških 6 **14.30** Brezplačni mali oglasi **15.00** Dogodki danes - jutri **15.30** Ra Slovenija **16.50** Športni utrinki **17.00** Sobotno razvedrilno popoldne **19.30** Odpoved programa

R RGL

KRIM: 100,2 MHz-ŠANCE: 99,5 MHz-LJUBLJANA: 105,1 MHz
7.00 Dobro jutro Slovenija **7.15** Novice **8.00** Horoskop **9.30** Kam danes **10.15** Novice **11.00** Naj, naj pesem **11.05** Notranjsko-kraški mozaik **12.00** BBC novice **13.55** Pasji radio **14.00** Lestvica, 13 ožigosanih **15.00** Popoldanski vodeni program **15.15** RGL komentira in obvešča **17.15** Novice **17.30** Tečaj angleščine: BBC - one to one **19.15** Novice **19.25** Vreme **19.30** Rick dees - ameriška glasbena lestvica **22.30** Hot mix music **24.00** Satelit

R OGNJIŠČE

5.30 - 8.30 Jutranji program **6.45** Duhovna misel, svetnik dneva **8.30** Dop. inf. oddaja **9.00** Sobotna iskrica **11.10** Za življenje, za danes in jutri **12.05** Ponovitev: duhovna misel, svetnik dneva **13.00** Čestitke in pozdravi poslušalcev **15.00** Pop. inf. oddaja **16.05** Mali oglasi **17.15** Naš gost **18.30** Več. inf. oddaja **19.40** Za najmlajše poslušalce **20.15** Radio Vatikan **20.35** Molitev + priprava na nedeljo **21.20** Priprava na papežev obisk oz. redovi na Slovenskem **22.00 - 5.30** Nočni glasbeni program

ZA USPEŠEN POSEL POKLIČITE 064/223-111 GORENJSKI GLAS

KINO

CENTER angl. drama DUHOVNIK ob 21. uri, amer. kom. CORRINA, CORRINA ob 17. in 19. uri **STORŽIČ** amer. kom. HVALA ZA VSE ob 20. in 22. uri, amer. akcij. krim. PROFESIONALEC ob 15.30 in 17.45 uri **ŽELEZAR** amer. kom. DEVET MESECEV ob 16., 18. in 20. uri **TRŽIČ** amer. druž. kom. BOŽIČEK ob 18. in 20. uri **RADOVLJICA** amer. kom. SPREHOD V OBLAKIH ob 18. in 20. uri **ŠKOFJA LOKA** amer. film MREŽA ob 18. in 20. uri **ŽIRI** amer. akc. tril. 007 - ZLATO OKO bo 20. uri

NEDELJA, 21. JANUARJA 1996

TVS 1

8.15 Otroški program
8.15 Vodnarček, pojoči pes, ponovitev izraelske nanizanke
8.45 Živ žav, ponovitev
9.30 Risanka
9.55 Nedeljska maša, prenos iz župnijske cerkve Sv. Antona Puščavnika na Brezovici pri Ljubljani
11.00 Ameriška književnost, ameriška dokumentarna serija
11.30 Obzorja duha
12.00 Ljudje in zemlja
12.30 Slovenski ljudski plesi med Litijo in Čatežem
13.00 Poročila
13.05 Tedenski izbor
13.05 Hugo, TV igrica
13.35 Karaoke, razvedrilna oddaja TV Koper - Capodistria
14.35 Nedeljska reportaže
15.10 Gora, švicarski film
17.00 TV dnevnik 1
17.10 Po domače
18.45 Za TV kamero
19.00 Včeraj, danes, jutri
19.05 Risanka
19.15 Loto
19.30 TV dnevnik 2, Vreme
19.45 Šport
19.50 Zrcalo tedna
20.05 Nedeljskih 60
21.10 Izigrati kralja, angleška nadaljevanka
22.05 Nasveti: Plinski kotli
22.15 Včeraj, danes, jutro
22.25 TV dnevnik 3, Vreme
22.35 Šport
22.45 Ciklus filmov Matjaža Klopčiča: Sedmina, slovenski film
0.15 Poročila
0.20 TV jutri, Videostrani

TVS 2

8.00 Euronews **8.35** Angleška glasbena lestvica, ponovitev **9.25** Cortina: Svetovni pokal v alpskem smučanju, veleslalom (ž), 1. tek, prenos **10.10** Veysonaz: Svetovni pokal v alpskem smučanju, slalom (m), 1. tek, prenos **11.15** Euronews **12.25** Cortina: Svetovni pokal v alpskem smučanju: veleslalom (ž), 2. tek, prenos **13.10** Veysonaz: Svetovni pokal v alpskem smučanju, slalom (m), 2. tek, prenos **14.00** Euronews **15.00** Tedenski izbor **15.00** Videošpon **15.45** V vrtincu **16.30** Tok tok, kontaktna oddaja za mladostnike **17.15** Poglej me! **18.00** 4 x 4, oddaja o ljudeh in živalih **18.30** Športna nedelja: Finale Dnevnikovega turnirja v malem nogometu, prenos **20.00** Včeraj, danes, jutrio **20.05** Razgaljeni mediji, angleška dokumentarna serija **20.55** Večerni gost: Bernarda Jeklin **21.55** Oko, vajeno teme, angleška drama **22.45** Športni pregled **23.15** Euronews

KANAL A

7.00 CNN poroča **8.00** Spot tedna **8.05** Rudnik kralja Salomona **9.00** Kaličopko **10.00** Muppet show **10.30** Magnetoskop **11.15** Duša in telo **12.10** Živeti danes, ponovitev **12.40** Žametne vrtnice **13.40** Video stranio **15.05** Replika, ponovitev **16.15**Šolska košarkarska liga, ponovitev **17.00** Muppet show, ponovitev **17.30** Disney vama predstavlja: Mala morska deklica **18.00** Avto ljubezni, 3/5 del ameriškega barvnega filma **19.00** Vreme **19.05** Generacija transofrmerjev **19.30** Slam, oddaja o košarki **20.00** Duša in telo, 3. del angleške nadaljevanke **21.00** Kino, kino, kino **21.35** Jeleni z zahoda, ameriška nadaljevanka **22.25** Slam, ponovitev **22.55** Apokalipsa po pomoti, ponovitev angleškega barvnega filma **0.30** Spot tedna **0.35** CNN poroča

POP TV

7.00 Video strani **8.00** Smehosned, otroška oddaja **9.00** Peter Pan, risana serija **9.30** Morska deklica, otroška serija **10.30** Edera, italijanska nadaljevanka **11.30** Kuhajmo skupaj **12.00** Med prijatelji **13.00** Povratni ogenj (Brackdraft), ponovitev ameriškega filma **15.30** Maharadževa hči, ameriška nadaljevanka **16.30** Veterinarka, angleška nadaljevanka **17.30** Yentl, ameriški film **19.30** 24 ur **20.00** Prijatelji, ameriška nanizanka **20.30** Urgenca, ameriška nanizanka **21.30** Črni gad, angleška nanizanka **22.00** Kobra, ameriški film **23.30** Na jug!, ponovitev ameriške nanizanke **0.30** 24 ur, ponovitev **1.00** Video strani

TV 3

8.00 Otroški program **9.30** Vera in čas **12.00** Prenos iz Vatikana **12.15** Družinski studio **13.00** Popoldanski film: Večni nasmeh **14.30** Družinski studio **17.30** Otroški film **19.00** Dnevnik **19.30** Burleska **20.00** Večerni film: Ne joči več, ljubica moja **21.45** Poročila **22.00** Zdrava video glava (vodi Tomaž Domicelj)

HTV 1

12.00 Dnevnik **12.20** Kmetijska oddaja **13.10** Folklora **13.40** Mir in dobrota **14.10** Duhovni klic **14.15** Opera box, posnetek božičnega koncerta z Dunaja **14.50** Vedno v nedeljo: Oprah Show **17.00** Poročila **17.15** Družinsko drevo, ameriški barvni film **18.50** Mojster Fantaz, risanka **19.15** TV fortuna **19.30** Dnevnik **20.10** Bravo! **22.15** Dnevnik **22.35** Slika na sliko **23.05** Černi gad, angleška humoristična serija **23.35** Poročila

HTV 2

12.05 NBA, 1. del pregleda **15.00** Nedeljsko športno popoldne; Slam, magazin **14.30** Tretji šport **14.50** Ameriški nogomet **15.00** NBA pregled **15.35** Ski show **16.05** Rally GRanada - Dakar, reportaža **16.35** Peta hitrost **17.05** EP v drsanju, pregled **17.40** DP v košerki: Zagreb - Cibona, prenos **19.15** Risanka **19.30** Dnevnik **20.10** Beg brez konca, ameriški barvni film **22.05** TOP sport **23.05** Koncert

AVSTRIJA 1

12.25 Svetovni pokal v alpskem smučanju: Slalom (ž), prenos 2. teka iz Cortine **13.25** Svetovni pokal v alpskem smučanju: Slalom (m), prenos 2. teka iz Wengna **14.45** Super hrošč, ameriška komedija **16.30** Prekanjeni prebrisanec, ameriška komedija **18.05** Baldy man, angleška komedija **18.30** Srček **18.55** Kuharski mojstrio **19.00** Noro zaljubljena, ameriška humoristična serija **19.30** Čas v sliki/Kultura **19.45** Vreme **19.54** Pogled s strani **20.15** Vse moje hčere, 2. del nemške serije **21.05** Naš svet: Življenje, polno strasti **21.55** K stvari **23.10** Čas v sliki **23.15** Vizije **23.20** Apropos film **23.50** Koliko je ura?, italijansko-francoska komedija **1.25** Policisti iz San Francisca, ponovitev ameriške kriminalke **3.10** Gorila in pralec denarja iz Seville, ameriška kriminalka **4.40** Junaki iz pekla, ameriški vestern

AVSTRIJA 2

13.05 Tednik **13.30** Domovina, tuja domovina, oddaja za manjšine **14.00** Pogled od strani **14.25** Puščavske sanje, Jordanska puščava Wadi Ram **15.00** Ob vodnjaku pred vrati, avstrijski film **16.30** Večno prijateljstvo z živalmi, pariško pokopališče za živali **17.00** Čas v sliki **17.05** Klub za seniorje **17.55** Lipova ulica **18.25** Kristjan v času **18.30** Slika Avstrije **18.55** Kuharski mojstri **19.00** Avstrija danes **19.17** Lotto **19.30** Čas v sliki/Kultura **19.45** Vreme **19.54** Pogled od strani **20.15** Kraj zločina: Petkov morilec, nemška kriminalka **21.40** Čas v sliki/Šport **21.50** Columbo: Rože zla, ameriška TV kriminalka **22.50** Mafia Princess, ameriška TV melodrama **0.25** Pogledi od strani, ponovitev **0.35** Kultura, ponovitev **1.05** Videonoč

TELE-TV KRANJ

SODELUJTE V KONTAKTNIH ODDAJAH TELEVIZIJE TELE-TV KRANJ- POKLIČITE PO TELEFONU: 33 11 56!

LOKA TV

19.00 Nedeljska reportaža: Karaoke na OŠ Ivana Groharja **19.30** Videostrani **20.00** Tedenski pregled dogodkov, informativna oddaja (Obnova sejne dvorane, Zbiranje pomoči za nakup fizioterapevtskega aparata s pomočjo RK Šk. Loka, Šola v naravi, Priprave na prihod Papeža že v teku, Črna kronika...) **20.40** EPP blok **20.45** Film, podnaslovljen ... Videostrani

TV ŽELEZNIKI

VIDEOSTRANI TV Železniki od 17. ure do 19. ure ob glasbeni podlagi Radia Žiri. VIDEOSTRANI TV Železniki na videokaseti ob 18., 19.20 in 21. uri.
19.00 Antonov obzornik **20.00** Avtor predstavi knjigo - g. Maksimiljan Ocepek o DNI PREMIŠLJA, KI SO BILI **20.50** Brez komentarja

ATM TV KR. GORA

... Videostrani **18.08** Test **18.15** Napovednik **18.17** Kronika tedna **18.47** Risanke **19.15** Videostrani **21.00** Satelitski program Detusche Welle **22.00** Videostrani

R KRANJ

5.30 Začetek programa, uvodna napoved **5.50** EPP **6.50** EPP **7.40** Pregled dnevnega tiska **7.50** EPP **8.20** Oziramo se **8.30** Hov, ne znam domov **8.50** EPP **9.20** Pogovor s Tonijem Fleischmanom **9.50** EPP **10.00** Mojstri kuhanja na Radiu Kranj **10.50** EPP **11.00** Po domače na kranjskem radiu **11.50** EPP **12.00** Brezplačni mali oglasi **12.30** Osmrtnice, zahvale **12.40** Kmetijska oddaja **12.50** EPP **13.00** Voščila **13.50** EPP **14.00** Voščila **14.50** EPP **15.25** EPP **15.30** Dogodki in odmevi RS **16.20** Prelepa Gorenjska - Kokrica **16.50** EPP **17.20** Hitro, daleč, visoko **17.50** EPP **18.20** Nagradni kviz Kina Kranj **18.50** EPP **19.30** Večerni program - glasba po izobru Zvoneta Tomaca **24.00** Zaključek programa Radia Kranj

R TRŽIČ

Oddajamo od 10.00 do 15.30 na UKV stereo 88,9 Mhz iz Tržiča in 95 Mhz iz Kovorja.
Pozdravu iz studia sledi nedeljska Klepetalnica, ob 11.40 se bomo potepali po planinah. Opoldne bo na vrsti tedenski mozaik, sledi Nedeljska duhovna misel, nato pa podrobnosti iz našega vsakdanjika, tokrat pogovor z županom, Pavlom Ruparjem. Kot ponavadi, bodo ob 12.50 na sporedu obvestila, ob 13.20 pa glasbene čestitke. Nedeljski spored bomo nadaljevali s pogovorom o kriminaliteti, saj bo gost Gvido Berra s policijske postaje Tržič. Nedeljsko popoldne bomo zaključili s Kolovratom domačin, ki se bo zavrtel ob 14.30. Gostje bodo člani ansambla Stoparji.

R JESENICE

5.00 Dobro jutro **7.20** Halo, porodnišnica **7.50** Nočna kronika (OKC) **8.00** Mirin vrtiljak **11.00** Radijski sejem **12.00** Osmrtnice, voščila **13.00** Kontaktna oddaja **14.00** Osebna voščila **15.00** Poročila, BBC, STA, vreme **16.00** Osebna voščila **17.00** Poklici, poklepetaj, poslušaj **18.30** Minute za ljubitelje resne glasbe

R ŽIRI

8.00 Napoved programa **8.40** Naš zgodovinski spomin **9.00** Aktualna tema **10.00** Kmetijska oddaja **10.30** Za ljubitelje narodnozabavne glasbe **11.00** Škofjeloški tednik **11.40** Kino **12.00** Nedeljska duhovna misel **16.00** Škofjeloških 6 **17.30** Nedeljsko srečanje **19.30** Odpoved programa

R RGL

KRIM: 100,2 MHz-ŠANCE: 99,5 MHz-LJUBLJANA: 105,1 MHz
7.00 Kaličoplava druščina **9.00** BIM - otroška lestvica **9.30** Naj, naj pesem tedna **9.15** Novice **9.30** Kam danes v Ljubljani **10.00** Horoskop **11.00** Duhovna misel - Rudi Koncilija **12.00** BBC-novice **13.00** Nedeljska reportaža **13.25** Pasji radio **15.00** Vodeni program **15.15** Novice **16.45** Vreme **17.15** Hollywood - oddaja o filmu **18.15** Novice **16.45** Vreme **17.15** Hollywood - oddaja o filmu **18.15** Novice **20.30** Smer zvezdnih poti - v živo **22.30** Jazz galerija **1.00** Satelit

R OGNJIŠČE

5.30 - 8.30 Jutranji program **6.45** Duhovna misel, svetnik dneva **8.30** Dop. inf. oddaja **9.00** Prenos svete maše **10.00** Reportaža **12.15** Čestitke in pozdravi naših poslušalcev **17.45** Slovencem po svetu in domovini oz. misijonska oddaja **18.30** Več. inf. oddaja **19.40** Za najmlajše poslušalce **19.50** Verska oddaja lokalnih postaj **20.15** Radio Vatikan **20.40** Naši svetniški kandidati **21.20** Sakralna glasba **22.00 - 5.30** Nočni glasbeni program

KINO

CENTER angl. drama DUHOVNIK ob 21. uri, amer. kom. CORRINA, CORRINA ob 17. in 19. uri **STORŽIČ** amer. kom. HVALA ZA VSE ob 18. in 20. uri, amer. akcij. krim. PROFESIONALEC ob 16. uri **ŽELEZAR** amer. kom. DEVET MESECEV ob 16., 18. in 20. uri **TRŽIČ** amer. druž. kom. BOŽIČEK ob 18. in 20. uri **RADOVLJICA** amer. kom. SPREHOD V OBLAKIH ob 18. in 20. uri **ŽELEZNIKI** amer. thrill. PLITVI GROB ob 19. uri **ŠKOFJA LOKA** amer. film MREŽA ob 18. in 20. uri **TIGER BOHINJSKA BISTRICA** amer. kom. NIMAŠ POJMA ob 20. uri **ŽIRI** amer. kom. BOŽIČEK ob 17. uri, amer. akc. trill. 007 - ZLATO OKO ob 20. uri

GORENJSKA

Tone Svoljšak **STRAN 20**

Letenje preraslo v uspešen posel

Tone Svoljšak je bil med prvimi zmajarji v Škofji Loki, pri jadralnih padalcih pa sploh prvi, danes ima v Letencah pri Kranju podjetje Air Systems, ki se uvršča med 50 največjih gorenjskih izvoznikov.

Japec Jakopin **STRAN 21**

Strm vzpon v strašanski svetovni konkurenci

Brata Japec in Jernej Jakopin sta veliko ljubezen do bark prelila v izjemno uspešno podjetje Seaway na Bledu, v njem razvijajo in projektirajo plovila. Uspevata z lastnim znanjem v strašanski konkurenci, na trgu, ki zahteva veliko strokovnosti in stalni razvoj.

POGLEDI Z GORENJSKEGA JUGA

Tolarji letijo v nebo

Tokrat mi je bilo naročeno, naj napišem 60 vrst o "gazelah". Kar me je sprva začudilo; če bi bilo rečeno za srne, gamsovke, kozorogovke ali košute, bi še nekako razumel, saj so vse te na Gorenjskem doma. Gazele sodijo vendar v savano, do katere gorenjski glasovi, taki ali drugačni, enostavno ne sežejo, čeprav bi bili izvriskani s samega vrha očaka Triglava. Nakar mi je bilo razloženo, da gre za gazele druge vrste - za izredno uspešne posameznike, ki so se v zadnjih letih pojavili na pašnikih podjetništva; gazele zato, ker so odskočili hitro in daleč naprej, kakor te poskočne živali v širni savani. Kakor gazele pred levom so ubežali podjetniški sivini, kakršne smo bili navajeni v socialističnih desetletjih.

Aha, sem si mislil, to so pa tisti, ki jih dr. Jože Mencinger, naš gorenjski rojak, po pravici in z dobršno mero zdrave ironije poimenuje "mobitel kapitalisti", predmet njihovega poslovanje pa "prodajanje megle". To je blag izraz, ki ga uporablja prizanesljivi profesor. Ljudstvo bi reklo bolj naravnost: to so ambiciozni posamezniki, ki so se v zmedi prehodnega obdobja dobro znašli in čez noč obogateli s "šverc komercom" in "hondlanjem". – Ne, so mi rekli na uredništvu, tokrat bomo predstavili dva podjetnika, ki sta uspela z lastnim znanjem, proizvodnjo in trženjem na športnem področju, z jadrnicami in jadralnimi padali - to so jadra, s katerimi sta se dvignila nad konkurenco.

Prav, soglašam, klobuk dol pred vsakim, ki proizvaja nekaj oprijemljivega (in ne le "megle"), trži svoje znanje in delo in vrh tega daje delo še drugim. A kaj, ko ne morem iz svoje modroslovne kože. Že dolgo me namreč obseda tole vprašanje: ***ali je z delom sploh mogoče obogateti?*** *Da se da s poštenim delom dobro zaslužiti in temu primerno živeti, je gotovo. Obogateti pa z delom ne moreš, tudi če se pretegneš. Čevljar ne more narediti toliko parov dobrih čevljev, čipkarica enostavno ne more naklekljati toliko "špic", da bi z njimi obogatela, čeprav bi svoje klekeljne premetavala noč in dan. Ali, če vzamem sebe: od vrstic in peresa se da preživeti, obogateti gotovo ne! In če bi vprašali dr. Mencingerja, ki je vrhunski strokovnjak in univerzitetni profesor, ali je s svojim delom obogatel, bi ga gotovo ne bi bilo sram pokazati na tisto, kar premore. Videli bi, da je to predvsem bogastvo duha in ne tisto, ki se kaže v razkošnih vilah, limuzinah in jadrnicah...*

Ker je med našimi "gazelami" nemalo takih, ki so obogatele z raznimi "finančnimi transakcijami", si ne morem kaj, da ne bi spomnil na star krščanski nauk. Formuliral ga je sv. Tomaž Akvinski in ga, kolikor mi je znano, Cerkev ni nikoli preklicala: jemati obresti od posojenega denarja je krivično in grešno! Marx je bil še odločnejši: oderuški je vsak dobiček, ki ni iz lastnega dela. Nanj je po svoje navezoval dr. Janez Ev. Krek, ko je v Socializmu (1901, str. 61) zapisal: "Denar z obrestmi jemlje delu njegov zaslužek. Vloži krono v hranilnico; kar ti prinese čez leto dni, ni rodila iz sebe, marveč je morala odtrgati drugod. Drugje je zavrla, da niso prišli do tiste zasebne lasti, ki bi jim po pravici pripadala; delu je v prvi vrsti odgriznila njegovo last in s tem se je odebelila."

Ko je Kreka takole po marksistično zaneslo, se je dvignil njegov katoliški sodrug z gorenjskega juga, dr. Aleš Ušeničnik, in sklicujoč se na Akvinca, oporekal: "Ta dokaz bi ne bil le proti obrestovanju, temveč pravtako proti vsakemu deležu dobička iz družabnega podjetja, skratka, opira se na podstavo, da je edini činitelj vrednosti delo. Sv. Tomaž bi odgovoril: Tista kronica se bo združila z drugimi kronicami; za te pa bo obrtnik - recimo moderno - napravil nov stroj in tako bo podjetje ob istem delu več neslo. En del tega dobička je venarle pridobila kronica in ni resnično, da bi se bila le s tujim delom odebelila. (Dr. Krek je moral to nekako čutiti, ker je dostavil besedice: 'v prvi vrsti' delu; torej vendarle ne samo delu.) Dostavil bi pa še sv. Tomaž: Tisti dobiček, ki ga je kronica pridobila, gre tistemu, čigar je kronica; če je obrtnikova, obrtniku, če je tvoja, tebi." (Sociologija, 1910, str. 773-74.)

Ne zamerite, zaneslo me je. Če grem tako naprej, bom kmalu zapisal, da sodobne podjetnike navdihuje sam zlodej (mene pa hudičela zavist), ki je skrit tudi za silno močjo neuničljivega Kapitala... Vrnimo se v naš čas. Danes se še kleriki več ne oklepajo naukov svojih očetov za vsako ceno; kaj šele nekdanji marksisti in njih potomstvo. Prav radi imajo tolar, naj bo iz vračanja nekdanjega premoženja, iz skrivnostnih labirintov "udbomafije" ali iz gazeljih skokov v modernem podjetništvu. Biti moralen in pretirano pošten pač ni v duhu časa; važno je, da je vse skupaj zakonito. Zato je že skrajni čas, da se začne bolj pridobitniško obnašati tudi država: od onih, ki za tolarji letijo v nebo, naj dosledno pobere vse davke in tako soomogoči, da bo kaj ostalo tudi za te, ki ostajajo na tleh in živijo samo od lastnega dela. Zakaj njih je nebeško kraljestvo.

Miha Naglič

Gazele

Hitro rastočim podjetjem pravimo gazele, tudi pri nas vse pogosteje uporabljamo to slikovito prispodobo, praviloma so seveda to zasebna podjetja, saj kaj drugega v sedanjih lastninskih prekucijah tudi ni moč pričakovati. Hitre in plahe živali so to, ki brze po prostranih afriških savanah in prispodoba za naše razmere najbrž ni najboljša, saj pri nas gospodarske razmere nikakor niso tako odprte in pregledne, številni novodobni podjetniki pa tudi niso prav nič plašni, saj brez zadrege pobirajo, kar je še ostalo od družbene lastnine. Po drugi strani pa cveti predvsem trgovina in novi podjetniki se večinoma ukvarjajo z najrazličnejšim 'hondlanjem', malo jih je, ki se lahko pohvalijo s svojimi, izvirnimi izdelki, ki jih uspešno tržijo doma, še bolj pa na tujem

Težko je tako z najrazličnejših seznamov gazel, ki jih zadnje času sestavljajo gospodarski časopisi in zbornice, izbrskati res prave, pomagali smo si s seznamom največjih gorenjskih izvoznikov, ki smo ga pred kratkim objavili v našem almanahu. Na njem smo našli dve podjetji, ki lastno znanje oziroma izdelke uspešno prodajata na tuje. V blejskem Seawayu znamenita brata Japec in Jernej Jakopin razvijata in projektirata barke za nemške, francoske in avstrijske ladjednice. V Air Systems v Letencah pa Tone Svoljšak razvija in izdeluje jadralna padala.

V obeh primerih gre za ljubiteljstvo, ki se je prelilo v uspešen posel. In še bolj zanimivo, v obeh primerih gre za izdelke, ki so namenjeni športu in rekreaciji. Zakaj so naši podjetniki uspešni prav na tem področju? Najboljši odgovor je ponudil Japec Jakopin, ki pravi, da se Slovenci veliko ukvarjamo s športom, ker nas k temu navaja raznolika narava, ker nas je tako navadil bivši sistem, ki je omogočal veliko prostega časa, saj so mnogi ob enih zapustili službo in se odpravili na smučanje, in ker smo Slovenci zelo nesocialni. Ko je prišel v Francijo, je to najbolj občutil pri jedi, saj se tam na kosilu srečajo ljudje, ki komunicirajo, zraven pa še malo jedo. Kar naprej so me nekaj spraševali, moral sem se hecati in blazno napenjati možgane, hotel pa sem jesti, kar nekaj let je trajalo, da sem se navadil na lahkoten pogovor.

M. Volčjak

Gorenjsko ureja uredniški odbor:

zgodovinar Jože Dežman, sociolog Emil Milan Pintar, filozof Miha Naglič, novinarka Marija Volčjak in odgovorna urednica Leopoldina Bogataj.

Fotografija: Gorazd Šinik

Marija Volčjak

Tone Svoljšak

Letenje preraslo v uspešen posel

Tone Svoljšak je bil med prvimi zmajarji v Škofji Loki, pri jadralnih padalcih pa sploh prvi, danes ima v Letencah pri Kranju podjetje Air Systems, ki se uvršča med 50 največjih gorenjskih izvoznikov.

"Vse se je začelo z letenjem?"

"Z zmajem sem prvič poletel leta 1978, pri devetnajstih in tako uresničil svoje najlepše sanje. Kdo me je navdušil? Pravega odgovora ne vem, zgodilo se je pač, to je bilo v meni. V Škofji Loki je prvi poletel Stane Kranjc, leta 1975, sam sem bil v prvem valu zmajarjev. Pri jadralnih padalcih pa sploh prvi, lahko rečem, da sem v Slovenijo pripeljal jadralno padalo, ki so ga nato posnemali, naredili boljše, tudi drugačne. Nikoli mi ni bilo žal, da sem začel leteti, čeprav so bile vmes tudi poškodbe, še danes to počnem z vsem srcem."

"V tistih časih ste tudi opremo izdelovali sami, ljubiteljsko?"

"Za pravo letenje je seveda potrebna dobra oprema, za nakup prvega zmaja sva morala s prijateljem pripraviti kar lep kupček denarja. Želel sem, da mi letalske vezi napravi oče, tapetnik. Najprej me je napotil k drugemu tapetniku, ta pa me je poslal nazaj k očetu. Ni mi preostalo drugega, kot da sem se jih lotil sam, v očetovi tapetniški delavnici ob njegovih nasvetih. Bila sva uspešna in morda je bilo prav to usodno za mojo nadaljnjo pot. Moje ročne spretnosti in želja, ustreči še komu, da lažje pride do letalske opreme, je delo napravila vse bolj resno. Po začetnem ljubiteljstvu sem vse bolj razmišljal, če bi se morda dalo od tega živeti."

"Vaša poklicna pot je bila na začetku povsem drugačna?"

"Res je, študiral sem biologijo in končal višjo zdravstveno šolo. V službi sem bil na Golniku."

"Kdaj je potemtakem ljubiteljstvo postalo posel?"

"Prelomno je bilo leto 1989, ko so me 27. decembra po telefonu poklicali iz nemškega podjetja Fly Market. Izziv je bil tolikšen, da sem po kratkem premisleku 2. januarja odpeljal v Nemčijo. Trdno sem se odločil, da zapustim varno službo v zdravstvu in se podam novim, neznanim izzivom nasproti.

Za sodelovanje sem navdušil še Staneta Kranjca, skupaj sva ustanovila podjetje, ki je bilo registrirano 14. marca 1990, prve prostore so nam dali v najem na Golniku, zaposlila sva prvo šiviljo, vključila se je tudi moja žena Beti, ki je bila prej obrtnica. Začetek je bil počasen, sčasoma pa smo si pridobili izkušnje in postali vse bolj vešči pri izdelavi jadralnih padal. Sami smo izdelovali vse in prvo leto izdelali 337 padal. Leto smo poslovno uspešno zaključili tudi po zaslugi trdnosti Markovićevega dinarja, devize so bile tedaj poceni. Bili smo med prvimi zasebnimi podjetji, začetek je bil v tistih časih res lažji."

"Posel je nato hitro naraščal?"

"Drugo leto smo zaposlili še tri šivilje, se širili in rezultat je bil izjemno dober: več kot tisoč jadralnih padal. Učenja in izpopolnjevanja je bilo seveda še veliko, sam pa sem šival vse manj in se posvetil organizaciji dela v podjetju. Konec leta sva se s Stanetom sporazumno razšla, saj sva oba videla boljšo prihodnost v dveh sorodnih podjetjih, z različnimi izdelki.

Konec tretjega leta naj je bilo že enajst, izdelali smo 900 padal, ki so bila tehnično že veliko bolj zahtevna, poslovne prostore smo razširili. V četrtem letu - leta 1993 - smo se kadrovsko okrepili za 100 odstotkov, strojna oprema je bila tudi vse boljša in s skrajnimi napori smo izpolnjevali naročila, ki jih je bilo vse več. Samo julija in avgusta smo naredili 400 padal in na koncu leta jih je bilo že 1.400. Resneje smo začeli izdelovati tudi sedeže kot dodatno opremo za letenje in tako začeli delati tudi na težjih strojih.

Peto leto - 1994 - je ponovno zanimivo zaradi povečanja prometa, ki je porasel za dobro četrtino, za nekaj več kot toliko pa smo zaposlili tudi novih delavcev. Za polni delovni čas sem zaposlil tudi tajnico, ki me je razbremenila mnogih del. Pridobili pa smo novega poslovnega partnetja UP in zanj izdelali 700 padal različnih kategorij. Skupno pa smo izdelali 1.800 padal."

"Delavnice ste preselili v Kranj?"

"Prostori na Golniku so postali pretesni, tudi najemnina je postajala sorazmerno večja, dokončno smo prišli navskriž sredi leta 1994 in 9. septembra smo delavnice preselili v Kranj, kjer so bili prostori večji in boljši, približno 1,5 milijona tolarjev pa smo vložili v njihovo obnovo."

"Kaj vas je pripeljalo v Letence, kjer ste na izjemno lepi lokaciji postavili stanovanjsko hišo in delavnico?"

"Pravzaprav naključje, žena je prebrala mali oglas v vašem časopisu in odločila sva se za nakup zemljišča. Okolica je res zelo lepa, potegnilo pa me je seveda to, da je sem moč prileteti s Kriške gore, omogoča torej testiranje padal, rekreacijo, turizem in vsekakor bomo izkoristili tudi te možnosti. Sem smo se preselili 1. oktobra lani in že tedaj pripravili mini padalski miting. Devet nas je hkrati skočilo iz letala, na 3 tisoč metrih, padala smo odprli po dva tisoč metrih prostega pada, kar je bilo zame povsem novo doživljenje."

"Ljubezen do letenja je torej ostala?"

"Za sabo imam zdaj že 18 takšnih skokov, tudi z jadralnimi padali še vedno letim. Lahko se pohvalim, da sem v Sloveniji odletel kar nekaj rekordov, dva zmajarska in štiri padalske, v svetovnem merilu pa sem pred dvema letoma prejadral razdalje, ki spadajo med dvajset najboljših. Že dvakrat sem bil v Južni Afriki, letos sem zaradi rojstva tretje hčerke ostal doma, naš najbolj izkušeni jadralni padalec Domen Slana pa se je vrnil z novim rekordom, o čemer ste v Gorenjskem glasu že pisali."

"Vrniva se v Letence, kako so vas domačini sprejeli?"

"Zelo lepo. Presenečen sem bil, ko sem

domačina prosil za traktorsko pomoč, saj je brez oklevanja sedel na traktor in porinil pesek v jamo. Čeprav sem prišlek, mi pomoči niso odklonili, potreboval pa sem jo dostikrat. Marsikje drugje bi bilo verjetno drugače, prepričan sem, da mi v Loki ne bi tako pomagali."

"Se kmetje nič ne pritožujejo, če padalci pristajo na njihovih travnikih?"

"Miting smo imeli oktobra, ko so že pokosili, pripravili ga bomo spet zgodaj marca, ko trava še ne zraste. Če se dogovoriš za odškodnino in izbereš primeren čas, ni problemov. Seveda pa ne moreš spustiti sto padalcev v visoko travo, to vendar ne gre."

"Nameravate tudi v prihodnje tako hitro povečevati promet podjetja?"

"Doslej smo izdelali približno 7 tisoč jadralnih padal, v prihodnje rast ne bo več tako hitra. Sedanje delavnice so manjše kot v Kranju, potrebovali bi sicer še nekaj prostora, toda vprašanje je, kako velik boš. Sedanja velikost mi kar ustreza, večja že lahko povzroča težave. Ko so se septembra lani naročila nekoliko zmanjšala, bremenila pa nas je najemnina, sem jih moral odpustiti nekaj, ki so bili zaposleni za določen čas, hitro pa smo se preselili v Letence. Zdaj je je 23 zaposlenih, kar dovolj nas je."

"Kolikšen je zdaj letni promet podjetja?"

"Približno 2 milijona mark."

"Air Systems smo našli na seznamu petdesetih največjih gorenjskih izvoznikov, na katerem so denimo Sava, Acroni, Iskraemeco in druge velike tovarne?"

"Izvozimo 95 odstotkov izdelkov, pri izvozu se res uvrščamo zelo visoko. Ko se je lani na Gorenjskem mudil angleški ambasador, ga niso peljali samo v Iskro, Savo in Šešir, temveč tudi k nam, kar je za Air Systems vsekakor priznanje."

"Svetovni trg vam je odprl nemški partner?"

"Veliko sem tekmoval, tudi v tujini, poznali so mojo opremo, zanimanje nemškega partnerja je bilo tako potrdilo, da tudi pri nas znamo kaj dobro narediti, čeprav ljubiteljsko. Ker sam težko obvladaš vse, je bila na začetku prav spodbuda nemškega partnerja odločilna, sam pač ne moreš peljati razvoja, serijske proizvodnje in še tržiti po vsem svetu. Lepo smo se ujeli, Fly Market prodaja naše izdelke na nemškem trgu in drugod po svetu, predvsem skozi šole jadralnega letenja. Naš je domači trg in seveda razvoj in izdelava padal, vključno z zadnjimi testi."

"Kaj vaše podjetje pomeni v svetovnem merilu?"

"Zanesljivo smo med petimi največjimi, dve, tri firme so res večje, potem pa smo že kmalu mi."

"Kakšna je konkurenca v svetu?"

"Izdelava padal spada v tekstilno industrijo, navsezadnje je to šivanje. Takšno delo pa je drugod po svetu cenejše, občutimo zlasti konkurenco vzhodnoazijskih držav. Naša prednost je bližina nemškega trga, vrhunska kakovost in prilagodljivost, saj so serije lahko tudi zelo majhne. V Hongkongu pač morate naročiti vsaj petdeset padal, da se jih splača voziti tako daleč."

"Koliko jadralnih padalcev je pri nas, koliko v Nemčiji?"

"Pri nas od tisoč do dva tisoč, v Nemčiji pa 10 do 15 tisoč. Trg je tam torej veliko večji."

"V delavnici sem slišala nemško govorico, so to športniki?"

"Danes je pri nas Ernst Stroebl, nemški jadralni padalec, ki je prav v Sloveniji postal evropski prvak. Sodelujemo z najboljšimi piloti, domačimi in tujimi, ki nam tudi kaj narišejo, nato to naredimo, testiramo. Vsi pač znamo vse, na naših padalih lete svetovni prvaki. Toliko smo 'notri', da se šport prepleta s poslom, kar je zagotavlja uspeh."

"Izdelujete samo jadralna padala?"

"Jadralna padala so glavni izdelek, ponovno pa zmajarske sisteme vezi, ki so bili zaradi razmaha jadralnega padalstva nekoliko ob strani. Sicer pa izdelujemo tudi dodatno opremo za jadralne padalce in zmajarje. V Letencah smo odprli tudi trgovini, ki bo do spomladi v celoti založena in bo za jadralce in zmajarce prva specializirana trgovina v Sloveniji, pri nas bodo lahko dobili celotno opremo."

"Kakšni so načrti?"

"Rast ne bo več tako hitra, bolj pa se bomo posvetili šolanju jadralnih padalcev, za kar imamo zdaj vse pogoje. Po Kriško goro že imamo šolski teren za učenje, zaključni let bo v Letencah. Prirejati nameravamo tudi družabna tekmovanja, kot so poleti na čas in piko, saj sicer jadralno letenje za gledalce ni zanimivo, ker ljudje vidijo le, kako tekmovalci odletijo. Upam, da bo športni center v dveh letih polno zaživel.

Rad pa bi dejal še to, da je Air Systems v bistvu družinska firma, če mi žena Beti ne bi tako stala ob strani, ne bi prišel tako daleč, tudi tast je polno zaposlen, tašča prav tako. Začela je pravzaprav žena, ki je pred mano pustila službo in še pred ustanovitvijo podjetja odprla obrt, tudi v podjetju ima zelo pomembno delo, saj opravlja končno kontrolo in montažo vrvic, kar je zelo zahtevno delo, običajno pa se odvija v telovadnicah, saj tu nimamo dovolj velikega prostora."

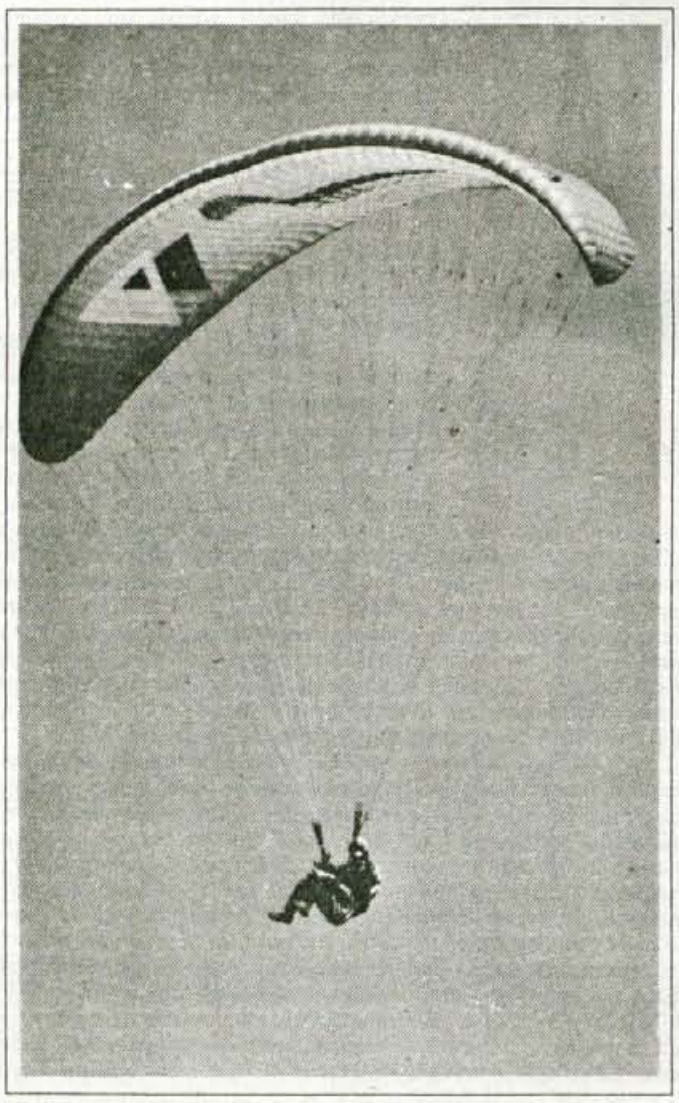

Marija Volčjak

Japec Jakopin

Strm vzpon v strašanski svetovni konkurenci

Brata Japec in Jernej Jakopin sta veliko ljubezen do bark prelila v izjemno uspešno podjetje Seaway na Bledu, v njem razvijajo in projektirajo plovila. Uspevata z lastnim znanjem v strašanski konkurenci, na trgu, ki zahteva veliko strokovnosti in stalni razvoj. Za nemško Bavario, ki je pojem navtičnega turizma, so v zadnjih treh letih naredili enajst novih modelov in vse Bavarie, ki so trenutno na trgu, so bile zasnove in narisane v Sloveniji. Pogovarjali smo se z Japcem Jakopinom.

"Za Japca in Jerneja Jakopina je značilna velika ljubezen do jadrnic, sta z morja?"

"Ne, stanujeva v Ljubljani, vendar nikoli ne rečem, da sem Ljubljančan. Brat je bil rojen v Ljubljani, jaz pa v Leskovici pri Krškem, kasneje sem prišel v Ljubljano. Ljubiteljsko sva se z brodogradnjo začela ukvarjati v sedemdesetih letih."

"Sprva sta zastavila povsem drugačni poklicni poti, saj ste po poklicu zdravnik, brat Jernej pa arhitekt, ste kdaj delali kot zdravnik?"

"Od leta 1974 do 1982, Jernej pa je šest let delal kot arhitekt. Leta 1986 sva ustanovila studio J & J Design, ki je 9- odstotno delal za begunjski Elan."

"V Elanu torej nista bila v službi?"

"Ne, le delali smo za Elan, vse večje jadrnice smo jim narisali in potem sodelovali pri tehnologiji, razvoju, prodaji."

"Je bilo sodelovanje prekinjeno zaradi Elanove krize?"

"Ko smo se razšli, Elan še ni bil v krizi. Za Elan smo delali od leta 1983 do leta 1987, nato pa do leta 1990 za francoski Jeanneau, tedaj največjo svetovno tovarno jadrnic."

"Zakaj ste se potemtakem razšli?"

"Ker v Elanu niso imeli dodatnih ambicij, nismo se skregali, izkazalo se je, da bi mi radi hitreje, strmo navzgor. Če je nekdo zelo ambiciozen, drugi pa manj, se težko speljati poroko. V Franciji smo se veliko naučili, v Jeanneau sem delal tri leta. Vrnil sem se leta 1990, ko smo ustanovili podjetje Seaway, ki združuje dvoje vrst aktivnosti: na eni strani razvoj bark, se pravi orodja, načrte, prototipe itd., na drugi strani pa komercialno dejavnost, se pravi distribucijo in prodajo bark ter navtične opreme. Podjetje je dvotirno zasnovano, da je delo lažje in manj cikličnо."

"Seaway je imel dolgo sedež v Ljubljani, šele zdaj ga najdemo na seznamu gorenjskih podjetij?"

"Takšno državo imamo, da leto in štiri mesece traja sprememba naslova."

"Prostore imate zdaj na Bledu, proizvodne in poslovne?"

"Sredi leta 1994 so bili zgrajeni po naši zasnovi. Delavnice imamo in pisarne, veste, pri nas se beseda proizvodnja ne izgovarja. Ker je to srbizem, oni proizvode, Slovenci pa delamo. To je ena najbolj grdih besed, ki je prek Tanjuga prišla v javna občila, iz Beograda so se takšne besede cedile v eter. Ljudje pa so rekli, saj je to prav, tako govore na televiziji in beseda je postala slovenska."

"Kako si z bratom delata vlogi v podjetju?"

"Najino znanje se v bistvu zelo prekriva, vendar pa se brat za kanček več ukvarja z razvojem, jaz pa s komercialno dejavnostjo."

"Kako vam gre?"

"Dobro. Lanski letni promet je znašal 5 milijonov mark, mislim, da bo dobiček znašal 500 tisoč mark, ni še bila narejena primerjalna bilanca."

"Nič ne skrivate teh podatkov tako kot številni drugi podjetniki?"

"Zakaj, saj so to javni podatki. Pri agenciji za plačilni promet jih povedo vsakomur, ki vpraša. Skrivajo jih obrtniki, ker so tako navajeni iz prejšnjega sistema."

"Koliko imate zaposlenih?"

"Redno trideset, nekaj študentov in honorarcev dela občasno, tako imamo 35 do 40 ljudi."

"Opazila sem same mlade ljudi?"

"S starejšimi, ki so delali v Sloveniji, je

težko delati, ker niso navajeni pravil zahodne ekonomije, ki so drugačna od vzhodne, po katerih se Slovenija večinoma še ravna."

"Še vedno, spremembe so vendar že?"

"Ne občutimo jih še. Prejšnji teden sem bil na ekonomski fakulteti, kjer so povedali, da ima privatna ekonomija 45 odstotkov prometa. Temu pravijo prihodek, veste, ne obvladam teh zavajajočih slovenskih izrazov, govorijo, zaslužili smo 500 milijonov mark, toda, saj niso nič zaslužili, če so imeli izgubo. Temu rečem promet, tako kot govore v drugih jezikih, da vem, kaj je kaj. Privatne firme v Slovenije imajo torej že 45 odstotkov vsega prometa in 42 odstotkov zaposlenih, njihova rast je 21-odstotna, v državnih firmah pa je padec 7-odstoten. Polovico ekonomije je torej že privatne, vsi pa se še vedno obnašajo, kot da je moteč element."

"Na kakšnih principih je zgrajeno vaše podjetje?"

"Na takih kot vsaka zahodna firma, ki je tako velika in se ukvarja s to dejavnostjo. Dodana vrednost na zaposlenega znaša približno 95 tisoč mark, to je podatek, ki pove koliko je firma vredna, ne pa lažni statistični podatki gospodarske zbornice."

"Kaj vaša firma pomeni v Evropi?"

"V bistvu smo edina specializirana firma v Evropi, ki obvlada celoten spekter razvoja bark, se pravi od marketinške študije do orodij in prototipa."

"Kaj pa sama izdelava?"

"Izdelujejo jih ladjedelnice po Evropi, ki pri nas naroče celotni inženiring za novo barko. Se pravi, da dobijo vse, kar potrebujejo za izdelavo barke, tudi informacije, kje lahko kaj kupijo in koliko jih bo to stalo, koliko ur bodo porabili za izdelavo ter celotno tehnološko podporo. Tudi če bi hoteli sami izdelovati barke, jih ne moremo, ker bi hodili v zelje svojim klientom. Mislim pa, da je Slovenija neprimerna za izdelavo bark, ker je tehnična kultura premajhna in ker smo predragi oziroma premalo učinkoviti."

"V Elanu jih izdelujejo?"

"Dokler si privoščijo izgubo, jih lahko izdelujejo. Pokrivajo jo iz Zagreba in čemu bi torej tarnali, da je Elan hrvaški."

"Sodelovali ste v komisiji, ki je reševala Elan?"

"V Peterletovi komisiji, ki je pripravljala prisilno poravnavo z upniki, vendar je kranjsko sodišče reklo: bankrot, kar je edinstven primer v svetovni ekonomiji. Upniki in dolžniki so se sporazumeli, sodišče pa je reklo: ne. Šlo je za politično prevlado, za to, kdo bo v Elan poslal svojo ekipo. Tedaj sem bil uslužbenec Jeannaua, bral sem članke, kako skušava v bratom poceni kupiti Elan, kako ga hočem poceni prodati Francozom. Petkrat sem se pripeljal sem, na svoje stroške, pisali smo gradiva, veliko časa in energije me je stalo, pljuvali pa so me vsi, tedaj sem si o Slovencih ustvaril svoje mnenje."

"Ki verjetno ni prav lepo?"

"Je pa blizu resnice. Saj so me tudi Francozi prizadeli, pri Nemcih imaš spet drugačne težave, kot Slovenec sem upal, da smo nekoliko boljši."

"Zdaj imate mir?"

"Hvaležen sem politiki, da nas pustijo delati, krasno se mi zdi, da lahko delam v Sloveniji, doma, da iz mene niso napravili pregnanca tako, kot jih je delal komunistični sistem."

"Vrniva se k barkam, kdo so vaši klienti?"

"Za največjo nemško ladjedelnico Bavaria smo v zadnjih treh letih naredili enajst novih modelov, vse Bavarie, ki so trenutno na trgu so bile zasnovane, narisane in orodja izdelana v Sloveniji. Druga naša največja stranka je trenutno Dufour, druga največja francoska ladjedelnica, zanjo smo lani naredili tri nove modele. Sledi največja avstrijska ladjedelnica Schoechl, zanjo smo v zadnjih letih naredili tri modele in podobno, kot za Bavario je tudi zanjo ves razvoj ekskluzivno narejen pri nas. Četrti klient je francoski Jeannau, temu pa sledi avstrijski Frauscher."

"Imate dosti dela?"

"Veliko več, kot ga zmoremo narediti."

"Kakšne barke so trenutno najbolj aktualne?"

"Jadrnice za počitniško križarejnje, dolge od devet do štirinajst metrov."

"Najin pogovor je nekajkrat prekinil telefon, govorili ste francosko, italijansko, koliko jezikov tekoče govorite?"

"Enih sedem. Saj to ni nič posebnega, oče in mati jih govorita enajst, moj sin bo morda znal štiri, torej ne napredujemo. Talenta je pri nas pač toliko, kolikor ga bog lahko nasuje v dva milijona ljudi. Francija ima 60 milijonov ljudi, talente pa je srkala iz Azije, Afrike; v Francijo je šel, kdor je hotel kaj pomeniti v dekoraterstvu. Nekoč sem izračunal, da je talent srkala iz 400 milijonov ljudi, torej ga ima Francija dvestokrat več kot Slovenija."

"Kako Vas v svetu sprejemajo kot Slovenca?"

"Poznajo me kot Japca Jakopina, saj ne vedo, kje je Slovenija. Za Slovence, ki šele iščemo identiteto, je pomembno, od kod je kdo, v svetu ni tako, cenijo te po delu."

"Slovenci smo torej v tem pogledu majhni?"

"Saj bomo vedno majhni, to je povezano s kvantiteto dveh milijonov pa še z alpsko pokrajino, ki pospešuje omejenost. Avstrijci in Švicarji, vsi v Alpah so v tem pogledu še hujši, saj se geni v teh alpskih dolinah niso mešali. Na ravninah in ob obalah je drugače. S tega vidika je bila Jugoslavija v slovenski zgodovini dosti srečen dogodek, bili smo sicer na enem koncu, toda vsaj na prepihu, k nam so prihajali Makedonci, Albanci, Srbi, kar je za obstoj nacije dobro. Slovenija lahko preživi le tako, da je zelo odprta. V našem podjetju imamo angleškega inženirja, običajno dva Francoza, saj potrebujemo njihovo znanje."

"Za kakšne mlade ljudi je vabljiva vaša firma?"

"Za mlade s potencialom, ki so se sposobni učiti. Če nekdo pride in pravi, da ima kranjsko šolo za organizacijo dela, je to minus, saj vem, da ni ambiciozen. Če so inteligenti, pa pridni morajo biti in predani delu, potem je iz njih moč kaj narediti. Če dela pri nas nimaš rad, potem je bolje, da greš takoj domov, ker ne moreš konkurirati z nekom, ki ima svoje delo rad."

"Kakšni so načrti?"

"Promet, zaposlenost najbrž lahko v nekaj letih podvojimo, potrojimo, ne bi pa radi zrasli čez 50 do 60 ljudi."

GORENJSKA IN SVET

Čez dober nasvet ga ni

V časopisih se je pojavil oglas, s katerim je bilo za vnaprejšnje plačilo 40.- angleških funtov (kar znese okroglih 8.000 tolarjev) možno dobiti nasvet, kako znižati račun za telefon. Kdor je plačal zahtevano vsoto, je prejel fotokopiran list, na katerem so bili trije nasveti za zmanjšanje telefonskih stroškov: 1/ nikoli ne telefonirajte s svojega telefona; 2/ uporabljajte le telefone sosedov in prijateljev; 3/ za 40.- GBP dobite dodatne nasvete.

Vse to se je seveda zgodilo v Angliji. Zamisel pa ni daleč od "prodajanja megle", ki se kar pogosto pojavi tudi pri nas in se na mamljive marketinške limanice vselej prilepi precej naivnežev. Če bi šlo za svetovanje o telefonskih stroških, bi se v gorenjski varianti nasvet pod številko dve glasil: "Za privatne potrebe uporabljajte le telefon v službi."

****

Shellova zgodba o uspehu

Naftna multinacionalka Shell je ocenila, da je Romunija zelo perspektivno tržišče. Za lani si je zastavila načrt zgraditve 60 modernih Shellovih bencinskih servisov po celi Romuniji. Vendar pa je Shellovcem uspelo realizirati le dvasetino načrta, kajti v Romuniji zgradili so vsega tri (3) od načrtovanih 60 bencinskih črpalk. Zakaj? Zato, ker romunska država stalno spreminja predpise; ker je za gradnjo neverjetno zapletene birokratski postopek; ker so se cene gradbenih zemljišč v Romuniji drastično povečale in jih tudi naftni mogotec tipa Shell ne zmore.

In kaj ima Shellova izkušnja z Romunijo skupnega z Gorenjsko? Nobena skrivnost ni, da bi slovenski Shell rad zgradil moderen bencinski servis tudi na Gorenjskem, ob trasi avtoceste Karavanke - Ljubljana. Verjetno bi Shellova konkurenca prišla kar prav ob bok Petrolu in Istrabenzu, ki že prodajata naftne derivate Gorenjcem - a zastonj boste širom po Gorenjski iskali gradbišče s tablo Shell. Razlogi so na las podobni romunskim.

Skoraj trije tedni so že minili, odkar smo silvestrovali in pospremili leto 1995 med pokojne. Od silvestrovanja je ostal le še tak ali drugačen spomin, sem ter tja pa kakšen pozabljen novoletni rekvizit. Steklenica, ki je osamljena obležala ob napisu SREČNO 96, je seveda popolnoma prazna...

Prešernov dan, slovenski kulturni praznik, bo čez slabe tri tedne. Nedavni snegolom in žled sta v Prešernovem mestu v Prešernovem gaju napravila pravi masaker v brezovem drevoredu. Kranjsko javno podjetje Komunala je izkoristilo lepo vreme v minulih dneh in poskrbelo za desetine polomljenih brez ter odlomljenih vej v Prešernovem gaju, v katerem je narava dokazala svojo moč.

*Kaj je na tej fotografiji tako zelo pomenljivega, da je prišla v FotoEJGA rubriko? Morda bivši minister za prostor in okolje Miha Jazbinšek kot glasbenik? Nič novega - s svojimi Legendami je lani navduševal Škofjeločane pod Homanovo lipo in nasploh je že dolgo poznan kot "JAZZbinšek" z zanesljivo najlepšim nastopom v Karaokah. Morda Janez Dolinar z očali? Oboževalke pravijo, da popularni Kranjčan z očali izgleda še bolj šarmanten. Ne, nič od tega ni pomenljivega - **pač pa dobro poglejte na sliko desno zgoraj v kazalec Jazbinškove desne roke. Bivši minister že ve, kam in zakaj je "nekam gor" pokazal s prstom.***

Produced and distributed in Europe by:
SKL
company
Made in Slovenia

Na polici ene od gorenjskih trgovin smo našli luštkano tubico z napisom "LIP, balzam za ustnice", na embalaži pa tudi deklaracijo, iz katere je razvidno, da z izdelkom "Made in Slovenia" oskrbujemo celo Evropo. Lepo in spodbudno, ni kaj!

Gorenjke in Gorenjci zbiramo "svoje" vice

Gorenjski vici so najboljši

Najlepše se je šaliti na svoj račun, so rekli v slovenski policiji in izdali knjižico policajskih vicev. ***Ker dobri zgledi vlečejo in ker kroži zelo veliko odličnih vicev tudi o Gorenjkah in Gorenjcih, Vas vabimo, da sodelujete pri nastajanju ekskluzivne Glasove knjižice z gorenjskimi vici!*** *Napišite nam kakšen dober vic, nekatere bomo objavili tudi na "EJGA" strani v Gorenjskem glasu. Če nam boste poslali vsaj 366 dobrih gorenjskih šal, se bomo potrudili ter jih takoj "spravili" v knjižno obliko.*

"A bo kej nagrad? Hm, bodo, bodo - vendar, ker smo GORENJSKI glas, bomo "šparovni". *Vaše ter naše sodelovanje je tokrat "vezana" trgovina in skupni rizik. Vsem, ki boste sodelovali in nam pomagali pri zbiranju gorenjskih vicev o Gorenjkah in Gorenjcih, bomo kot nagrado podarili gorenjske vice v knjižni obliki. Če vicev ne bo 366 "za vsak dan v prestopnem letu po en vic", torej za eno vsaj drobceno knjižico, z nagrado ne bo nič. No, čisto nič že ne: zagotavljamo, da bomo avtorju vsakega objavljenega vica podarili vsaj Glasovo reklamno majico ali kaj podobnega, da se bo vedelo, kdo od Gorenjk in Gorenjcev ima dovolj poguma in se zna pošaliti na svoj račun. Poleg tega bomo pri objavah omenili vse, ki boste sodelovali.* ***Pa tudi to še ni vse: junaško sedmerico najbolj ustvarjalnih, ki boste zbrali in Gorenjskemu glasu poslali največ dobrih, čimbolj originalnih gorenjskih vicev o Gorenjkah in Gorenjcih, bomo povabili na izlet. Seveda na takega z Gorenjskim glasov, jasno. Edini in ne prezahteven pogoj: na izletu bo treba kakšnega od vicev tudi povedati ostalim na avtobusu.***

Naša akcija naj bi trajala toliko časa, da zberemo vsaj 366 gorenjskih vicev, za vsak letošnji dan po enega. ***Č e jih vsi skupaj, spoštovane bralke in cenjeni bralci, ne spravimo toliko skupaj, potem je kriza očitna. A optimistično upamo, da jih bo veliko več in se bomo v vse bolj kislih časih lahko pošteno nasmejali.***

Vašo pošto pričakujemo na naslov: GORENJSKI GLAS, 64 000 Kranj ("gorenjski vici") - lahko tudi po faxu 064/ 222 - 917.

V prvem tednu akcije je bilo Vaše sodelovanje super: Alojz GOVEKAR iz Kranja je poslal 6 vicev, Jože KERŠIČ iz Kranja 8, Janez SMOLEJ iz Šenčurja 14, Stane ARH iz Škofje Loke 15, Ana ČESEN in Robert STRAJNAR iz Kranja vsak po 22. Eden od Robertovih gorenjskih vicev:

Žejen športnik se ustavi pred gorenjsko hišo. "Bi lahko dobil kozarec vode?" "Bolj težko," pravi gospodar, "pri sosedu imajo boljšo vodo, pa še števca nimajo!"

Januarja izbiramo GORENJKO/GORENJCA MESECA DECEMBRA 1995

Sladjan Stojanov ali Slavko Mežek ?

V redni rubriki na "EJGA" strani tudi v letu 1996 z Vašim sodelovanjem, spoštovane bralke in cenjeni bralci, z glasovanjem poslušalk oz. poslušalcev gorenjskih radijskih postaj in gledalk oz. gledalcev TELE-TV Kranj in LOKA TV Škofja Loka izbiramo Gorenjke & Gorenjce meseca. Tokrat je rubrika brez naslova, ker smo nekaj več prostora potrebovali za objavo dveh mnenj: eno (anonimno, s podpisom "Gorenjka") si lahko preberete z objavljene dopisnice, na pošto je bila oddana v Kranju. Anonimk praviloma ne objavljamo - a zelo podobno stališče, kakršno je napisano na dopisnici, nam je po telefonu sporočil tudi ***ŠTANISLAV FEDERENKO z Jesenic, Bokalova 16.*** *Ker je izbor GORENJK/GORENJCEV MESECA najširša gorenjska akcija, je v njej tudi prostor za drugačna mnenja, npr. takšni mnenji, kakršni sta ti dve.*

Glasovanje za GORENJCA MESECA DECEMBRA 1995 poteka vsak petek na RADIU KRANJ, RADIU TRIGLAV JESENICE, RADIU TRŽIČ in RADIU ŽIRI ter na gorenjski televiziji TELE-TV Kranj, ob torkih na LOKA TV Škofja Loka in z dopisnicami na naš naslov. Za radijsko in kranjsko televizijsko glasovanje sta v januarju razpoložljiva le še dva petka, za dopisnice pa je rok vse do 31. januarja (srede), ko se glasovalni mesec izteče. Na LOKA TV lahko glasujete še v preostalih dveh januarskih torkih.

SLAVKO MEŽEK

SLADJAN STOJANOV

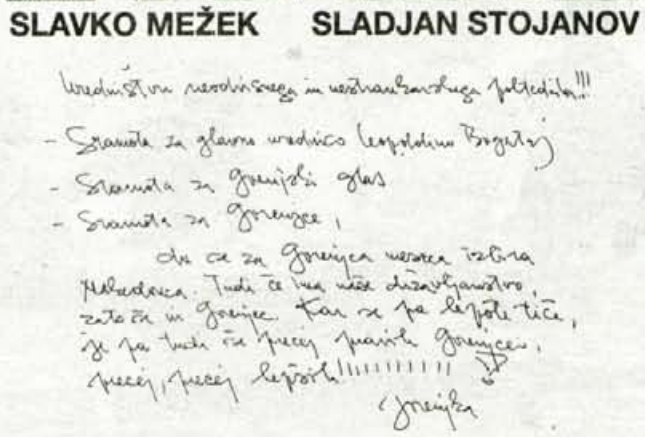

Vredništvu neodvisnega in neštranskega tednika!!!

- Čestitke za glavno urednico (gospodino Bogataj)
- Čestitke za gorenjski glas
- Čestitke za Gorenjce,

da ce za Gorenjca meseca izbira Mladeniča. Tudi ce ima nekc dražljivostno, zato ce in Gorenjce. Kar se pa lepote tice, je pa tudi ce precej pravih Gorenjcev, precej, precej lepotk!!!!!!!!!!!

Gorenjka

Od prejšnjega, drugega letošnjega petka do včeraj, smo prejeli še 252 glasovnic, oziroma v januarju skupaj že 460. "Vmesni čas" po dveh glasovalnih krogih: 372 glasov za Slavka Mežka in 88 glasov za Sladjana Stojanova. Za Gorenjca meseca decembra lahko glasujte danes v kontaktnih oddajah gorenjskih radijskih postaj in v oddaji na TELE-TV Kranj; ali pa v torek na LOKA TV Škofja Loka (telefon: 634 - 770), in kadarkoli do 31. januarja z dopisnico na naš naslov: GORENJSKI GLAS, 64000 Kranj. Glasove preštejemo vsak teden posebej in vsakič s tedenskim žrebom porazdelimo 10 nagrad.

Izmed Gorenjcev, ki so zadnji lanski mesec s svojimi dejanji opozorili nase, sta za GORENJCA MESECA DECEMBRA 1995 predlagana:

1/ SLAVKO MEŽEK, doma je iz Žirovnice in se v podjetju Agens ukvarja s kulturnim managementom; ima največ zaslug za postavitev razstave o slovenskem kozolcu, edinstveni slovenski krajinski znamenitosti, v poslopju Državnega zbora; s to razstavo, ki je bila na ogled decembra, je v parlament na svojevrsten način prišla zlasti Gorenjska, saj je največ kozolcev prav v našem, gorenjskem delu Slovenije; Slavko Mežek je doslej poskrbel že za 35 postavitev razstave "Slovenski kozolec" ne le v domovini, temveč tudi širom Evrope

2/ SLADJAN STOJANOV iz Kranja, po mnenju uglednih strokovnih komisij in občinstva trenutno najlepši Gorenjec, saj je že predlani dosegel imenitne uvrstitve na moških lepotnih tekmovanjih, decembra lani pa je bil izbran za drugega spremljevalca Mistra Slovenije '95; za ljudi, ki poklicno ali ljubiteljsko nastopajo na lepotnih tekmovanjih, se običajno omeni tudi "mere": Sladjan bo julija letos star 20 let, visok je 188 centimetrov in nosi čevlje s številko 44, lepotna tekmovanja so njegov doslej izjemno uspešen konjiček.

Nagrajenci drugega januarskega glasovalnega kroga so: MARIJA BURJA, Bohinjska Bela 108, Boh. Bela; ALENKA BAJŽELJ, Zadraga 11, Duplje; MARIJA VENDRAMIN, Rabičeva 53, Mojstrana; TATJANA BOVHAN, Maistrov trg 6, Kranj; MARKO AŽMAN, Cesta na Svetje 58, Medvode - prejmejo nagrade v vrednosti po 1.000 SIT. Praktične nagrade Gorenjskega glasa, Glasove majice, ki bodo posebej prišle prav že spomladi in zlasti poleti, tokrat prejmejo: JANEZ PRISTOV, Štravsova 2, Jesenice; MINJA ŽNIDAR, Juleta Gabrovška 19, Kranj; PAVEL AHČIN, Alpska c. 2, Lesce; MOJCA ŠTEFELIN, Podlubnik 113, Škofja Loka; KATARINA JUSTIN, Podlubnik 153, Škofja Loka. Tudi v letu 1996 bodo nagrade v redni tedenski akciji simbolične, torej v vrednosti "po jurja", čeprav nas je Ivan Šepetavc iz Kranja pismeno zelo ozmerjal, da smo ga s tako majhno nagrado hudo užalili. Navsezadnje Gorenjk in Gorenjcev meseca niti slučajno ne izbiramo zaradi nagrad, pač pa predvsem zato, da prizadevnim posameznicam oz. posameznikom namenimo nekaj naše skupne pozornosti.

PETKOV TEDENSKI PREGLED
100. oddaja, 26. jan.
od PONEDELJKA 29. januarja vsak dan
POROČILA
na TELEVIZIJI TELE-TV Kranj
ob 18.10, 21.10 in 22.45 uri

PONEDELJEK, 22. JANUARJA 1996

TVS 1

10.20 Otroški program
10.20 Lažni Kljukec
11.05 Pritlikavčki, angleška nadaljevanka
11.30 Sedmina, ponovitev slovenskega filma
13.00 Poročila
13.05 Novice iz sveta razvedrila, ponovitev
13.55 Utrip
14.10 Zrcalo tedna
14.25 Za TV kamero
14.40 Forum
14.55 Nedeljska reportaža
15.25 Večerni gost: Bernarda Jeklin
16.20 Dober dan, Koroška
17.00 TV dnevnik 1
17.10 Otroški program
17.10 Radovedni Taček: Rog
17.25 Krištof Pokora, angleška dokumentarna oddaja
18.05 Simpsonovi, ameriška nanizanka
18.30 Lingo, TV igrica
19.00 Včeraj, danes, jutri
19.05 Risanka
19.15 Žrebanje 3 x 3
19.30 TV dnevnik 2, Vreme
19.56 Šport
20.05 Noro zaljubljena, ameriška nanizanka
20.30 Televizijska konferenca
21.20 Clive James, angleška dokumentarna serija
22.10 Včeraj, danes, jutri
22.20 TV dnevnik 3, Vreme
22.40 Šport
22.50 Umori, ameriška nanizanka
23.40 Svet poroča
0.10 Poročila
0.15 Tv jutri, Videostrani

TVS 2

9.00 Euronews **10.20** Tedenski izbor **10.20** Učimo se tujih jezikov: Angleščina **10.45** Ljudje in zemlja **11.15** V žarišču **11.30** Policisti s srcem, avstralska nanizanka **12.15** Show **13.15** Sobotna noč **15.15** Studio City **16.15** Športni pregled **16.45** Noro zaljubljena, ameriška nanizanka **17.10** Učitelj, francoska nadaljevanka **17.55** Včeraj, danes, jutri **18.00** Po Sloveniji **18.45** Sedma steza **19.15** Angleška glasbena lestvica **20.10** Osmi dan **20.40** Arabeska, ameriški film **22.20** Brane Rončel izza odra: Adalberto Alvarez, 1. del **23.10** Euronews

KANAL A

7.00 CNN poroča **7.45** A shop **8.00** Dobro jutro s Črtom Kanonijem **8.05** Novice 8.45 Obalna straža, ponovitev **9.55** Novice **10.00** Družina Addams, ameriška risana serija **10.30** Žametne vrtnice, ponovitev **11.30** Jeleni z zahoda, ponovitev 12. dela ameriške nadaljevanke **12.05** Novice **12.10** A shop **12.20** Video strani **14.00** Novice **14.45** Ponovitev dopoldanskega programa s Črtom Kanonijem, ponovitev **16.00** Novice **16.05** Video strani **17.05** Spot tedna **17.10** Vreme **17.15** A shop **17.30** Slam, ponovitev **18.00** Obalna straža, ameriška nanizanka **18.45** A shop **19.00** Pika na A **19.30** Vreme **19.35** Družina Adams **20.00** Zlata dekleta, ameriška humoristična nanizanka **20.30** Filmska uspešnica: Skrivnost pozabljene legende, ameriški barvni film**22.10** Jonathan, oddaja o turizmu **22.40** Gost pike na A, ponovitev **23.00** Novice **23.05** Rodeo, kontaktna glasbena oddaja **23.50** A shop **0.10** CNN poroča

POP TV

7.00 Video strani **11.00** Santa Barbara, ponovitev nadaljevanke **12.30** Urgenca, ponovitev ameriške nanizanke **13.30** Maharadžina hči, ponovitev ameriške nadaljevanke **14.30** Kobra, ponovitev ameriškega filma **16.30** Pop 30 **17.00** Santa Barbara, nadaljevanka **18.00** MacGyver, ameriška nanizanka **19.00** Roseanne, ameriška nanizanka **19.30** 24 ur **20.00** Ljubiva se, ameriški film **22.00** M.A.S.H., ameriška nanizanka **22.30** Magnum P.I., ameriška nanizanka **23.30** 24 ur, ponovitev **0.00** Pop 30, ponovitev **0.30** Video strani

TV 3

7.00 Dobro jutro, Slovenija **9.00** Medical center West, ponovitev **10.00** Pot v Avonleo, ponovitev **11.00** Družinski studio, ponovitev **12.00** Ponovitev sobotnega popoldanskega filma: Samo za tri dni sreče **13.30** Ponovitev petkovega petkovega večernega filma: Mavrična cesta **15.00** Izbor iz "Dobro jutro, Slovenija" **15.30** Ponovitev petkove burleske **16.00** Otroški program **18.00** Pot v Avonleo **19.00** DNevnik **19.30** Burleska **20.00** Film: Poslednja jezdeca **21.45** Dom in svet **22.15** Medival center West **23.15** Ponovitev petkovega TV filma: Pekel na kolesih

HTV 1

12.45 Velika nagrada, ponovitev ameriškega barvnega filma **14.30** Otroški program **15.00** Risanka **15.05** Poročila **15.10** Zagrebške zgodbe, dokumentarna serija **15.30** Prometna kultura: Zebra **16.15** Otroški program: Modul 8 **17.45** Kristalno cesarstvo, ameriška nadaljevanka **18.15** Kolo sreče **18.50** Iskra upanja, dokumentarna oddaja **19.30** Dnevnik **20.10** Živa resnica, dokumentarna oddaja **20.40** Krležija **21.35** Velika voda, dokumentarna oddaja **22.15** Dnevnik **22.35** Slika na sliko **23.05** Prihajamo, angleški barvni film **0.25** Poročila

HTV 2

16.20 Tenis, posnetek odprtega prvenstva Avstralije **18.20** Podobno, a različno **18.30** Knin, dokumentarna oddaja **19.00** Pogumni **19.20** Risanka **19.30** Dnevnik **20.10** Murphy Brown, humoristična serija **20.40** Hrvaška in svet **21.30** Evronogomet: Petica **22.30** Glavni igralec, nadaljevanka **23.20** Zakladnica, glasbena oddaja

AVSTRIJA 1

12.15 Tenis: Odprto prvenstvo Avstralije, posnetek četrtfinalnih dvobojev iz Melbourna **13.00** Otroški program: Ostržek **13.25** Konfetti Paletti **13.40** Alfred J. Kwak **14.05** Am, dam, des **14.20** Uganke **14.30** Tim in Struppi **14.55** Artefix, predlogi za prosti čas **15.05** Poppajeve nove dogodivščine **15.25** Mini čas v sliki **15.45** Vesoljska ladja Enterprise - nova generacija **16.25** A-team **17.15** Golden palace **17.40** Kdo je šef? **18.10** Dr. Quinn **19.00** Roseanne **19.30** Čas v sliki/Kultura **19.53** Vreme **20.00** Šport **20.15** High spirits - duhovi so pripravljeni, ameriška komedija **21.50** Osumljeni, angleška kriminalka **23.25** Čas v sliki **23.30** Stars and Bars - popolnoma normalna ameriška norost, ameriška komedija **1.00** Santa Barbara, ponovitev **1.45** Schiejok, ponovitev

AVSTRIJA 2

12.00 Šiling, ponovitev **12.35** Slika Avstrije **13.00** Čas v sliki **13.10** Orientacija **13.40** Umor, je napisala **14.25** Santa Barbara - Kalifornijski klan **15.10** Bogati in lepi **16.00** Vsak dan s Schiejokom **17.00** Čas v sliki **17.05** Dobrodošli v Avstriji **18.55** Kuharski mojstri **19.00** Zvezna dežela danes **19.30** Čas v sliki/Kultura **19.53** Vreme **20.00** Pogledi od strani **20.15** Anna Maria gre svojo pot **21.05** Tema **22.00** Čas v sliki **22.30** Ob pol enajstih **23.00** Norman Foster, portret Arhitekta **23.45** Poti ljubezni, ameriški psihološki film **2.00** Kultura, vodi Karin Muller **2.40** Pogledi od strani, ponovitev **2.45** K stvari, ponovitev **4.00** Življenje, polno strasti, ponovitev pogovora z igralko **4.45** Videonoč

TELE-TV KRANJ

SODELUJTE V KONTAKTNIH ODDAJAH TELE-TV TELEVIZIJE KRANJ - POKLIČITE PO TELEFONU: 33 11 56!

LOKA TV

20.00 Napovednik **20.01** Spot tedna **20.05** EPP blok **20.10** Športni pregled dogodkov **20.55** EPP blok **20.45** Tedenski pregled dogodkov, ponovitev **21.20** EPP blok **21.25** Film

TV ŽELEZNIKI

VIDEOSTRANI TV Železniki od 17. ure do 19. ure ob glasbeni podlagi Radia Žiri. VIDEOSTRANI TV Železniki na videokaseti ob 18., 19.20 in 21. uri.
19.00 Otroška oddaja **20.00** S poti po Franciji - potopisna oddaja (1. del)

ATM TV KR. GORA

... Videostrani **18.08** Test **18.15** Napovednik **18.17** Posnetek koncerta mladih talentov na Dovjem, 3. del **18.46** Risanke **19.15** Videostrani **22.00** Satelitski program Deutsche Welle **22.00** Videostrani

R KRANJ

5.30 Začetek programa, uvodna napoved **5.50** EPP **6.50** EPP **7.00** Poročila STA **7.20** Čestitka presenečenja **7.40** Pregled dnevnega tiska **7.50** EPP **8.20** Oziramo se **8.30** Hov, ne znam domov **8.40** Pregled tiska **8.50** EPP **9.00** Gorenjska včeraj, danes **9.20** Tema dneva: V škripcih z Andrejem Šifrerjem **9.50** EPP **10.20** V škripcih z Andrejem Šifrerjem **10.40** Zaposlovanje **10.50** EPP **11.20** Novinarski prispevki **11.50** EPP **12.30** Osmrtnice, zahvale **12.40** Pometamo doma **12.50** EPP **13.00** Pesem tedna **13.20** Črna kronika **13.40** Pometamo doma **13.50** EPP **14.00** Gorenjska danes **14.30** Točke, metri sekunde **14.50** EPP **15.00** Aktualno **15.25** EPP **15.30** Dogodki in odmvei RS **16.00** EPP **16.20** Novinarski prispevek **16.40** Novinarski prispevek **16.50** EPP **17.20** Novinarski prispevek **17.50** EPP **18.00** Gorenjska danes, jutri in poročila Radia Detusche Welle **18.10** Vsakdo svoje pesmi poje **18.50** EPP **19.00** Poročila Radia Voice of America **19.30** Večerni program **19.50** EPP **24.00** Zaključek programa Radia Kranj

R TRŽIČ

Oddajamo od 13.30 do 19.00 na UKV stereo 88,9 Mhz iz Tržiča in 95 Mhz iz Kovorja.
Najprej vam bomo svetovali, kaj lahko storite zase in nadaljevali z informativno odajo ob 15.30. Sledila bodo obvestila ob 16.10, nato pregled zunanje političnih dogodkov v oddaji Deutsche Welle poroča. 17. ura je čas, ko vas seznanimo z novostmi na številki 92, ob 17.30 pa se bo začela oddaja Tržiški hit. Tudi tokrat bo za presenečenje, upajmo, prijetno, poskrbel pokrovitelj oddaje.

R JESENICE

5.00 Dobro jutro **7.20** Halo, porodnišnica **8.00** Nočna kronika (OKC) **9.30** Lestvica: TRI, tri, tri in AS **11.00** Svet računalništva **12.00** BBC, osmrtnice **14.00** Melodija tedna **14.30** Popoldanski telegraf **15.00** Poročila (BBC, STA, vreme) **16.00** Črna kronika **16.15** Obvestila, osmrtnice **16.30** Domače novice **17.00** Zimzelene melodije z Dragom Arianiem **18.00** Voščila **18.30** BBC novice **18.50** Pogled v jutrišnji dan

R ŽIRI

5.30 Prva jutranja kronika Ra Slovenija **5.40** Napoved programa - servisne informacije **6.20** Noč ima svojo moč **7.00** Novice in dogodki **7.30** Zelene melodije **8.00** Dogodki **9.30** Glasbo izbirate poslušalci **10.00** Oddaja za invalide (ponovitev) **11.00** Izobraževalna oddaja Ljudske univerze Škofja Loka **12.00** Škofjeloških 6 **14.30** Brezplačni mali oglasi **15.00** Dogodki danes -jutri **15.30** RA Slovenija **16.30** Tolar za knjigo **17.00** Otroški program **18.45** Zabavno glasbena lestvica 3+3+AS **19.30** Odpoved programa

R RGL

KRIM: 100,2 MHz-ŠANCE: 99,5 MHz-LJUBLJANA: 105,1 MHz
5.00 Jutranji program **5.15** Novice **7.00** Horoskop **7.35** Vremenska napoved **8.00** Dopoldne na RGL **8.15** Napoved dogodkov **8.30** Jutro je tudi takšno **9.30** Kam danes **10.15** Novice **11.00** Anketa **11.15** Vedeževanje **12.00** Novice bbc **12.15** Novinarjev gost **12.30** Športni pregled **13.00** 3x1 - glasbena oddaja **13.15** Novice **13.55** Pasji radio **14.30** Hello again **15.00** Popoldne z Blanko M. Koželj **15.15** RGL komentira in obvešča **15.40** Maegeri - oddaja o karateju **16.00** Avtomobili: Alpetour - Remont **16.10** Spoznajmo se **16.25** Nagradna uganka **17.15** Novice **19.15** Novice **19.25** Vreme **20.00** Ballantines glasbeni kviz **20.00** Modni blabla **21.00** Zaslon - oddaja za računalništvo **22.00** Sršenovo gnezdo **1.00** Satelit

R OGNJIŠČE

5.30 - 8.30 Jutranji program **6.45** Duhovna misel, svetnik dneva **8.30** Dop. inf. oddaja **9.00** Ponovitev: Naš gost **10.15** Ponovitev ned. oddaje **12.05** Ponovitev: duhovna misel, svetnik dneva **15.00** Pop. inf. oddaja **16.05** Čestitke in pozdravi poslušalcev **17.45** Izbor Vaša pesem **18.30** Več. inf. oddaja **19.00** Glas Amerike **19.40** Za najmlajše poslušalce **20.15** Radio Vatikan **20.35** Prijatelji Radia Ognjišče **21.40** Poezija za lahko noč **22.00 - 5.30** Nočni glasbeni program

ZA USPEŠEN POSEL
POKLIČITE 064/223-111
GORENJSKI GLAS

KINO

CENTER amer. kom. CORRINA, CORRINA ob 16., 18. in 20. uri **STORŽIČ** franc. ljub. drama FRANCOZINJA ob 17., 19. in 21. uri **ŽELEZAR** amer. kom. DEVET MESECEV ob 18. in 20. uri

TOREK, 23. JANUARJA 1996

TVS 1

10.30 Videostrani
10.45 Otroški program
10.45 Dreječk in trije marsovčki
11.45 Tarzan in amazonke, ameriški film (čb)
13.00 Poročila
13.05 Lingo, ponovitev Tv igrice
14.30 Tedenski izbor
14.30 Ameriška književnost, ameriška dokumentarna serija
15.00 Obzorja duha
15.30 Oko, vajeno teme, angleška drama
16.20 Mostovi
17.00 TV dnevnik 1
17.10 Otroški program
17.10 N. Simončič: Kljukčeve dogodivščine
17.25 Vodnarček, pojoči pes, izraelska nanizanka
18.00 V najboljših družinah, norveška nanizanka
18.30 Kolo sreče, TV igrice
19.00 Včeraj, danes, jutri
19.10 Risanka
19.30 TV dnevnik 2, Vreme
19.56 Šport
20.05 Ko se srca vnamejo, ameriška nanizanka
20.30 Gospodarska oddaja: 10.000 obratov
21.20 Roka rocka
22.10 Včeraj, danes, jutri
22.20 TV dnevnik 3, Vreme
22.40 Šport
22.45 Poslovna borza
23.00 Umori, ameriška nanizanka
23.50 Poročila
23.55 TV jutri, Videostrani

TVS 2

9.00 Euronews **11.00** Tedenski izbor **11.00** Sedma steza **11.30** Osmi dan **12.00** Starodavni vojščaki, ameriška dokumentarna serija **12.30** Alpe Jadran **13.00** Nedeljskih 60 **14.00** F. Schubert: Winterreise **15.15** Opazujmo naravo, 12., zadnji del kanadske poljudnoznanstvene serije **15.40** Tenis - Grand slam, četrtfinale iz Melbourna **16.40** Ko se srca vnamejo, ponovitev ameriške nanizanke **17.05** Okus po zločinu, ponovitev angleške nanizanke **17.55** Včeraj, danes, jutri **18.00** Po Sloveniji **18.45** ZV ambulanta **19.15** Videošpon **20.05** V žarišču **20.35** Učitelj, francoska nadaljevanka **21.25** Opus **22.10** Somrak stoletja: Moč slik, 2., zadnji del koprodukcijskega filma **23.40** Euronews

KANAL A

7.00 CNN poroča **8.00** Dobro jutro z Darkom Korenom **8.05** Novice **8.45** Obalna straža **9.55** Novice **10.00** Družina Adams **10.30** Dežurna lekarna, ponovitev španske humoristične serije **12.00** In **14.00** Novice **12.35** A shop **12.50** Video strani **14.45** Dobro jutro z Darkom Korenom **16.00** Novice **16.05** Video strani **16.20** Spot tedna **16.25** A shop **16.40** Vreme **16.45** Rodeo, ponovitev **17.30** Generacija transformerjev, risanka **18.00** Obalna straža **18.45** A shop **19.00** Pika na A **19.30** Družina Adams, ameriška risana serija **20.00** Hermanova glava, ameriška znanstvenofantastična nanizanka **20.30** Državnik novega kova, angleška nanizanka **21.00** Karma: Tarot **22.05** Caught in act, ponovitev **23.00** Novice 23.05 Gost pike na A, ponovitev 23.20 A shop 23.35 Spot tedna 23.40 Video strani **0.00** CNN poroča

POP TV

7.00 Video strani **11.00** Santa Barbara, ponovitev nadaljevanke **12.00** Magnum P.I., ponovitev ameriške nanizanke **13.00** M.A.S.H., ponovitev ameriške nanizanke **13.30** Edera, ponovitev italijanske nadaljevanke **14.30** Ljubiva se, ponovitev ameriškega filma **16.30** POP 30 **17.00** Santa Barbara, nadaljevanka **18.00** MacGyver, ameriška nanizanka **19.00** Roseanne, ameriška nanizanka **19.30** 24 ur **20.00** Ograje našega mesta, ameriška nanizanka **21.00** Točka pravice: Fotomodeli, ameriška nanizanka **22.00** M.A.S.H., ameriška nanizanka **22.30** Avtodrom **23.00** Magnum P.I., ameriška nanizanka **0.00** 24 ur, ponovitev **0.30** POP 30, ponovitev **1.00** Video strani

TV 3

7.00 Dobro jutro, Slovenija **9.00** Medical center West, ponovitev 16. dela **10.00** Pot v Avonleo, ponovitev **11.00** Družinski studio, ponovitev **12.00** Ponovitev nedeljskega popoldanskega filma: Večni nasmeh **13.30** Ponovitev ponedeljkovega avečernega filma: Poslednja jezdeca **15.00** Izbor iz "Dobro jutro, Slovenija" **15.30** Ponovitev ponedeljkove burleske **16.00** Otroški program **18.00** Pot v Avonleo **19.00** Dnevnik **19.30** Burleska **20.00** Slovenski pesniki in pisatelji - Dragotin Kette **20.30** Andre Blumauer z glasbo v srcu **21.45** Dom in svet **22.15** Medicala center West **23.15** Ponovitev sobotnega TV filma: V dobrem in slabem **0.45** Ponovitev sobotne burleske

HTV 1

12.00 Poročila **12.20** Ljubezen, nadaljevanka **12.45** Spet se bova srečala, ponovitev angleškega barvnega filma **14.30** Otroški program, ponovitev; Mlaskalnica; Kako živijo živali **15.05** Poročila **15.10** Dokumentarna serija **16.15** Otroški program **16.45** Hrvaška danes **17.45** Kristalno cesarstvo, ameriška nadaljevanka **18.15** Kolo sreče **18.50** Medijska razstava **19.30** Dnevnik **20.10** Potepam se in snemam, dokumentarna oddaja **20.55** TV parlament **22.15** Dnevnik **22.35** Slika na sliko **23.05** Poročila

HTV 2

14.00 Video strani **14.15** TV koledar **14.25** Zakladnica, ponovitev glasbene oddaje **15.30** Tenis, posnetek odprtega prvenstva Avstralije **17.30** Zvezde o zdravju, izobraževalna oddaja **19.00** Pogumni, nadaljevanka **19.23** Risanka **19.30** Dnevnik **20.10** Urgenca, ameriška nanizanka **21.05** Črno, belo, v barvah: Zaliv v mesečini, ameriški barvni film

AVSTRIJA 1

14.05 Am, dam, des **14.20** Uganke **14.30** Tim in Struppi **14.55** Artefix, nasveti za prosti čas **15.05** Popajeve nove dogodivščine **15.25** Mini čas v asliki **15.35** Vesoljska ladja Enterprise - Nova generacija **16.25** A-team **17.15** Golden palace **17.40** Kdo je šef? **18.10** Dr. Quinn **19.00** Roseanne **19.30** Čas v sliki **19.53** Vreme **20.00** Šport **20.15** Severozahodna Arktika - dežela Franca Jožefa **21.05** Selfman **21.10** Urgenca, serija **22.05** Parfum smrti, ameriška erotična srhljivka **23.35** Čas v sliki **23.45** Blue Collar - Boj za tekočim trakom, ameriški triler **1.30** Santa Barbara - Kalifornijski klan, ponovitev **2.15** Schiejok, ponovitev **3.15** Dobrodošli v Avstriji, ponovitev **5.05** Urgenca

AVSTRIJA 2

6.00 Videostrani **7.30** Vreme **9.00** Čas v sliki **9.05** Umor, je napisala **10.40** Vreme **11.00** Schiejok, ponovitev **12.00** Čas v sliki **12.10** Tema **13.00** Čas v sliki **13.10** Konflikti, ponovitev **13.40** Umor, je napisala **14.25** Santa Barbara - Kalifornijski klan **15.10** Bogati in lepi **16.00** Vsak dan s Schiejokom **17.00** Čas v sliki **17.05** Dobrodošli v Avstriji **19.00** Zvezna dežela danes **19.30** Čas v sliki/Kultura **19.53** Vreme **20.00** Pogledi od strani **20.15** Dosjeji X **21.00** Selfman **21.10** Poročilo **22.00** Čas v sliki **22.30** Na prizorišču, reportaža - tedna **23.00** Duhovi, danska serija **23.55** True stories, ameriška glasbena satira **1.25** Kultura **2.00** Pogledi od strani **2.05** Videonoč

TELE-TV KRANJ

SODELUJTE V KONTAKTNIH ODDAJAH TELEVIZIJE TELE-TV KRANJ - POKLIČITE PO TELEFONU: 33 11 56!

LOKA TV

20.00 Napovednik **20.01** Spot tedna **20.05** EPP blok **20.10** Gorenjka, Gorenjec meseca, kontaktna oddaja, dajte svoj glas na telefonsko številko 634-770 **20.25** EPP blok **20.30** Aktualna tema **21.30** EPP blok **21.35** Športni pregled, ponovitev **22.05** Nedeljska reportaža, ponovitev

TV ŽELEZNIKI

19.00 Eni so za ljubezen - mladinska oddaja (1. del) **20.00** Glavni dobitek - odrska predstava gledališke skupine "SCENA" iz Železnikov **20.50** Brez komentarja

ATM TV KR. GORA

... Videostrani **18.08** Test **18.15** Napovednik **18.17** Torkov športni pregled **18.26** Mini 5 **18.50** Risanke **19.15** Videostrani **21.00** Satelitski program Deusche Welle **22.00** Videostrani

R KRANJ

5.30 Začetek programa, uvodna napoved **5.50** EPP **6.50** EPP **7.00** Poročila STA **7.20** Čestitka presenečenja **7.40** Pregled dnevnega tiska **7.50** EPP **8.20** Oziramo se **8.30** Hov, ne znam domov **8.40** Pregled tiska **8.50** EPP **9.00** Gorenjska včerja, danes **9.20** Tema dneva: Gorenjsko sodstvo **9.50** EPP **10.20** Novinarski prispevek **10.40** Zaposlovanje **10.50** EPP **11.20** Vedeževanje v živo **11.50** EPP **12.30** Osmrntic,e zahvale **12.40** Novinarski prispevek **12.50** EPP **13.00** Pesem tedna **13.20** Tudi jeseni je lepo **13.50** EPP **14.00** Gorenjska danes **14.50** EPP **15.00** Aktualno **15.25** EPP **15.30** Dogodki in odmevi **16.00** EPP **16.20** Novinarski prispevek **16.50** EPP **17.20** Mladi, nadarjeni, obetavni **17.50** EPP **18.00** Gorenjska danes, jutri in poročila Radia Deutsche Welle **18.20** Predstavitev knjige: Črni petelin **18.50** EPP **19.00** Poročila Radia Voice of America **19.30** Večerni program **19.50** EPP **20.00** 911 - turbo **21.00** do **24.00** Glasbene želje **24.00** Zaključek programa Radia Kranj

R TRŽIČ

V oddaji S"m Tržičan bomo obudili spomine na stare čase. Ob 14.30 bo sledila oddaja Na štirih kolesih s poudarkom na avtomobilskem zavarovanju. Nato bomo postregli z informacijami in nekaterimi drugimi zanimivostmi. Ob 16.10 bodo na vrsti obvestila, nato pregled zunanjepolitičnega dogajanja s pomočjo kolegov iz Deutsche Welle. Ob 16.30 lahko prisluhnete lestvici Air Play Slovenia, ob 17.40 pa 41. lekciji English One To One. Torkov spored bomo sklenili s Športnim obzornikom.

R JESENICE

5.00 Dobro jutro **7.20** Halo, porodnišnica **8.00** Nočna kronika (OKC) **8.30** Telegraf **10.00** Gibljive slike **11.00** Ni ga, ki ne bi zanimala ga knjiga **12.00** BBC novice, osmrtnice **13.00** Slovenska glasbena scena **14.00** Melodija tedna **14.30** Telegraf **15.00** Poročila, BBC, STA, vreme **16.30** Osmrtnice, domače novice **17.00** Portert: Danilo Slivnik **18.00** Voščila **18.30** BBC novice **18.50** Pogled v jutrišnji dan

R ŽIRI

5.30 Prva jutranja kronika **5.40** Servisne informacije **6.20** Noč ima svojo moč **7.30** Minute za country glasbo **7.40** Naš zgodovinski spomin **9.30** Glasbo izbirate poslušalci **10.00** Servisne informacije **11.00** Zabava in glasba **12.00** Škofjeloških 6 **13.45** Osmrtnice **14.30** Brezplačni mali oglasi **15.00** Dogodki danes, jutri **15.30** RA Slovenija **16.30** Sindikat **17.30** Žirovski glasnik **18.00** Pogovor z županom občine Žiri **19.30** Odpoved programa

R RGL

5.00 Jutranji program RGL **5.15** Novice **6.40** Peter Štepic o zvezdah **7.00** Horoskop **7.35** Vremenska napoved **8.00** Dopoldne na RGL **8.15** Napoved dogodkov **8.30** Jutro je tudi takšno **9.30** Kam danes v Ljubljani **10.00** Maegeri - oddaja o karateju **10.15** Novice **11.00** Anketa **11.50** Borza znanja **12.00** Novice bbc **12.15** Novinarjev gost **13.00** 3x1 - glasbena oddaja **13.15** Novice **13.55** Pasji radio **14.30** Pop informacije **15.15** RGL komentira in obvešča **16.10** Spoznajmo se **16.25** Nagradna uganka **17.15** Novice **18.15** Okrogla miza **19.15** Novice **19.25** Vreme **20.00** RGL klub **21.30** Avstralska glasba **22.00** Camel RHYTHM **23.00** Egostyle - Ines Kokalj **24.00** 7200 sekund - D. J. Alf **2.00** Satelit

R OGNJIŠČE

5.30 - 8.30 Jutranji program **6.45** Duhovna misel, svetnik dneva **8.30** Dop. inf. oddaja **9.00** Ponovitev: Reportaža **10.15** Predstavijamo vam... **11.10** Glasb. ured. predstavija... **12.05** Ponovitev: duhovna misel, svetnik dneva **15.00** Pop. inf. oddaja **16.05** Čestitke in pozdravi poslušalcev **17.15** Šport na Radiu Ognjišče **18.30** Večerna inf. oddaja **19.00** Glas Amerike **19.40** Za najmlajše poslušalce **20.15** Radio Vatikan **20.35** Sončna pesem **22.00 - 5.30** Nočni glasbeni program

GORENJSKA TELEVIZIJA
TELE-TV
Kranj
vsak dan od 19.00 do 23.00 ure
ob nedeljah od 9.00 do 14.00 ure

KINO

CENTER amer. kom. CORRINA, CORRINA ob 16., 18. in 20. uri **STORŽIČ** franc. ljub. drama FRANCOZINJA ob 17., 19. in 21. uri **ŽELEZAR** Danes zaprto! **KOMENDA** amer. film DEVET MESECEV ob 19. uri **ŠKOFJA LOKA** amer. akcij. film PROFESIONALEC ob 20. uri

KRANJ: 064/242-274 • KAMNIK: 061/814-888 • DOMŽALE: 061/714-888

Sponzor današnje križanke je podjetje Osterman's ali Hallo pizza iz Kranja, ki vam poleg slastnih pizz nudijo okusne kalamare, zrezke, ocvrti sir, pečene in ocvrte piščance, ocvrte osliče, najrazličnejše solate in ob jedači dostavijo tudi ohlajeno pijačo. Če ste lačni, pravi naslov, Pizzerija OSTERMAN'S. Za današnjo križanko so pripravili tri nagrade:

Prva nagrada - bon v vrednosti 6.000 SIT, druga nagrada 5.000 SIT, tretja nagrada 4.000 SIT. Tri nagrade kot vedno prispeva Gorenjski glas.

Vse, kar morate narediti, je, da pravilno izpolnete kupon križanke, ga prilepite na dopisnico in pošljete na Gorenjski glas, Zoisova 1, Kranj do četrtka, 1. februarja 1996, ali rešitve oddate na turističnih društvih Cerklje, Jesenice, Bohinj, Škofja Loka, Tržič, Dovje, Mojstrana ali Kranjska Gora. Dober tek!

NAGRAJENCI KRIŽANKE GORENJSKIH SMUČIŠČ

prva nagrada: Likon Ivan, Planina 26, Kranj
druga nagrada: Žun Mateja, Fužine 5, Gorenja vas
tretja nagrada: Mihovec Marija, Samova 32, Ljubljana
četrta nagrada: Zdenka Rekar, Kidričeva c. 20, Kranj
peta nagrada: Mažgon Tanja, Pod Plevno 67, Škofja Loka
šesta nagrada: Gorazd Potočnik, Zg. Besnica 93, Zg. Besnica
sedma nagrada: Igor Kogej, Gradnikova 1, Kranj
osma nagrada: Andrej Kosec, Lapajnova 9, Cerklje
Nagrajencem čestitamo!

GORENJSKI GLAS	LJUDSKA ŠEGA	GESLO	IGRALEC BOGATAJ	GORENJSKI GLAS	REKA V FRANCIJI	GESLO	DROZG								
PAMELA - KRAJŠE				KRAT. ZA AMERICAN BROAD-CASTING COMPANY											
NAGLAVNE MRČESI				EVROTAS											
				OBRAMBNI STOLP											
OSEBA, KI ZASTOPA OTROKA															
ZVEZEK, PISANKA					TOMAŽ OSTERC										
					TANTAL										
RENIJ	MESTO OB REKI DON			2											
	OSEBA IZ JUD. MIT.														
GORENJSKI GLAS	REKA V SLOVENIJI	RATA	GESLO	GORENJSKI GLAS	PAUL ANKA	SL. PIS. VAŠTE	ROČAJ NEKD. AM. PREDS. FRANKLIN DELANO				SVILENA TKANINA				
											JANEZ TRDINA				
ZADETEK PRI KOŠARKI				GOROVJE V ŠPANIJI									DOLINA V ŠVIC. ALPAH	120	ČISTA DUŠA (SANSKRIT)
				FR. PIS. BORIS											
OBUTEV								TVORKA					5		
								MIK							
PODZEMNE ŽIVALI					VRH V SLOVENIJI						DEL STOPALA				
REKA V FRANCIJI				7	ST. ŽID. KRALJ				OTRIN	41	IME GL. MESTA AMENOFISA	KRAK REKE MENAM			6
					POD										
SREDOZ. LEPOTNA RASTLINA						GR. BOG. PREPIRA	4					KRAT. NUKLEIN. KISLIN			
						IZGON						OBREŽJE			
GORENJSKI GLAS	NOVICA	REŽISER KAZAN	52	KRALJ ŽIVALI				POLJE-DELSKI STROJ							
OBDOBJE				ŠKAND. MOŠKO IME				IGRALEC SHARIF					METALNO OROŽJE	POLET	STARA CUNJA
				GESLO, IZREK				STARO AZIJSKO LJUDSTVO							
STARA DRŽAVA MED EV-FRATOM IN TIGRISOM					POŽELENJE				KONJSKI SAMEC						
					ŽANKA, PAST										
SL. SKLAD. RADO				1					DRŽAVA V AFRIKI		8				
									EGON RAOUS						
KEMIJSKI ELEMENT							HUMORIST. ERŽIŠNIK					POSLANEC SAŠO			
							MESTO V ITALIJI								
GORENJSKI GLAS	INDIJ. ŠOTOR	GRŠKI OTOK				GOROVJE V ALPAH	3				SESTAVIL F. KALAN	KARENINA			
		REKA V NEMČIJI				SIRSKI ČASTNIK HAFEZ AL									
AFRIŠKI HRAST				KRAJ V ISTRI											
				SLOV. BIV. MRTVIH											
IZVRŠNI SVET			AM. VESO-LJSKA USTANOVA			9									
			RADIJ												
VETRNIK															
REKA V BURMI															

KO UTRUJENI STE, LAČNI - KLIC DO NAS, PA STE DRUGAČNI!

1	2	3	4	5	6	7	8	9

Ljubljanska borza o svojem delu v lanskem letu

Leto uspešnih sprememb

Lani so na Ljubljanski borzi uvedli kar nekaj novosti, trgovanje se je z borznega parketa umaknilo elektronskemu trgovanju, nekaj sprememb so doživeli borzni indeksi, sicer pa je borzno poslovanje potekalo skladno z načrti.

Ljubljana, 17. januarja - V sredo je Ljubljanska borza na priložnostni novinarski konferenci ocenila svoje delo v lanskem letu. Lansko leto je bilo, po besedah borznih predstavnikov, leto sprememb. Naša edina borza je lani uspela zaključiti nekaj ključnih projektov, med njimi so začetek delovanja izvenborznega organiziranega trga, uvedba denarnega in deviznega trgovanja preko Borznega informacijskega sistema, sodelovanje s klirinško-depotnim društvom v projektu dematerializacije in nenazadnje ustanovitev Terminske borze ter priprave za začetek trgovanja z opcijskimi in terminskimi pogodbami.

Lansko poslovanje na Borzi ocenjujejo kot uspešno. Preko Borznega informacijskega sistema (BIS) je bilo lani opravljenih za 88 milijard tolarjev prometa, od tega 62 milijard na uradnih borznih trgih A in B. Kar polovico vsega prometa na borzi je bilo opravljenega v zadnjih treh mesecih minulega leta, strukturno pa je bilo največ poslov sklenjenih z delnicami, kar 49,4 odstotka, ostanek pa si v približno enakih delih delijo obveznice in in kratkoročni vrednostni papirji. Največ zanimanja je v minulem letu veljalo delnicam Dadasa in SKB banke, njune delnice so skupaj predstavljale skoraj polovico celotnega delniškega trgovanja.

Na borzi pa se niso izpolnila pričakovanja po številu novih delnic, ki naj bi začele na njej kotirati. Pričakovanja so bila usmerjena v proces privatizacije oziroma prva že olastninjena podjetja, ki se z izjemo Kolinske še niso odločila za to, da svoje delnice ponudijo na trgu vrednostnih papirjev. Več novih uvrstitev se je zgodilo na področju dolžniških vrednostnih papirjev, lani je bilo na borzo uvrščenih 6 izdaj bančnih obveznic in obveznice Sklada Republike Slovenije za razvoj.

Precej sprememb pa so lani doživeli tudi borzni indeksi. Nov borzni indeks BIO, ki je v začetku temeljil na vrednosti štirih obveznic je luč sveta zagledal lanskega oktobra. Njegova rast je bila hitra, razloge zanjo pa gre iskati v gibanju tečaja tolarja v primerjavi z nemško marko in splošnega zniževanja trenda obrestnih mer. Spremenil se je tudi indeks delnic SBI, ki od oktobra naprej vsebuje le osem rednih delnic. SBI je po močnem padcu sredi leta ob koncu leta zopet nekoliko zrastel.

Lani se je število članov Ljubljanske borze zaradi strožjih zakonskih zahtev zmanjšalo z 62 na 44, največ borznega prometa pa je bilo opravljenega preko borznih posrednikov družbe Dadas BPH, Abančne borznoposredniške družbe in SKB banke. Med lanske za borzo pomembne dogodke zagotovo sodi delovno srečanje evropskih borz ter izid druge, dopolnjene izdaje borznega priročnika ter seveda prehod na popolnoma elektronsko poslovanje preko Borzno informacijskega sistema, ki pomeni konec šestletne 'klasične' tradicije trgovanja na parketu.

• U. Špehar

Uspešno sodelovanje z Iskro Mehanizmi Lipnica

Priznanje Heinzu Jeranku

GZS je podelila priznanje direktorju tovarne gospodinjskih aparatov Philips HGW v Celovcu.

Ljubljana, 17. jan. - Iskra Mehanizmi iz Lipnice so po precejšnjih težavah zaradi izgube južnih trgov leta 1993 začeli sodelovati s celovško tovarno Philips HGW, predvsem po zaslugi njenega direktorja Heinza Jeranka, ki je z letošnjim letom postal tehnični direktor vseh Philipsovih podjetij v Avstriji.

Sodelovanje s Philipsom je v največji meri osebna zasluga Heinza Jeranka, pri prenosu dela proizvodne v tujino se je odločil za slovensko podjetje, izbral ga je v konkurenci delovno dosti cenejših ruskih, čeških, slovaških, madžarskih in poljskih podjetij. Vsestransko je nato pomagal pri proizvodnem sodelovanju in postal pravi ambasador pri izgrajevanju gospodarskih odnosov med koncernom Philips in Slovenijo, saj je v slovenska podjetja pripeljal vrsto poslovnih in tehničnih ljudi Philipsa iz vse Evrope in različnih branž elektrotehnike in tako prispeval k navezovanju stikov z našimi podjetji.

Sodelovanje z Iskro Mehanizmi je strmo naraščalo, leta 1993 so začeli sestavljati prve gospodinjske aparate, leta 1994 je promet znašal že 2,9 milijona mark, lani se je povzpel na 9 milijonov mark, letos pa v Lipnici računajo na 12 milijonov mark tega izvoza. Mehanizmi so poslovne stike navezali s številnimi slovenskimi podjetji, ki izdelujejo sestavne dele za Philipsove gospodinjske aparate, ki jih sestavljajo v Lipnici. Letos so se vključili tudi v razvojno in tehnično osvajanje novih Philipsovih izdelkov: Naložba v skladišče, dodatne proizvodne prostore in opremo znaša 2 milijona mark.

Gospodarska zbornica Slovenije je zato podelila priznanje Heinzu Jeranku, slovesnosti so se udeležili tudi predstavniki koncerna Philips iz Avstrije in Nizozemske ter koroški gospodarstveniki. Direktor Iskre Mehanizmi **Milan Bavec** je dejal, da je Heinz Jeranko v zadnjih dveh letih podvojil promet celovške tovarne, kar je izjemen uspeh, od njih pa so se naučili, kako je moč izboljšati kakovost, prilagodljivost in znižati stroške. Celovška tovarna se je odprla čez Karavanke in z lipniškimi Mehanizmi dobro sodeluje, kar zanimivo pojasnjuje več kot 50 metrov dolga panoramska slika Karavank, ki so jo v zadnjih dneh naslikali v montaži Philipsa HGW v Celovcu. • **M.V., foto: Jurij Furlan**

KOLIKO JE VREDEN TOLAR

MENJALNICA	NAKUPNI 1 DEM	PRODAJNI 1 DEM	NAKUPNI 1 ATS	PRODAJNI 1 ATS	NAKUPNI 100 ITL	PRODAJNI 100 ITL
A BANKA (Kranj,Tržič)	91,70	93,90	12,93	13,36	8,20	8,91
AVAL Bled	93,40	94,00	13,15	13,25	8,40	8,70
AVAL Kranjska gora	92,50	94,00	13,00	13,35	8,30	8,70
BANKA CREDITANSALT d.d. Lj	92,80	96,00	13,00	13,40	8,30	8,90
EROS (Stari Mayr), Kranj	93,30	93,60	13,15	13,30	8,40	8,70
GEOSS Medvode	93,00	93,60	13,17	13,27	8,55	8,75
GORENJSKA BANKA (vse enote)	92,00	95,00	12,82	13,51	8,17	9,14
HRANILNICA LON, d.d.Kranj	93,00	93,80	13,19	13,35	8,40	8,60
HKS Vigred Medvode	92,50	94,00	13,00	13,30	8,30	8,80
HIDA-tržnica Ljubljana	93,40	93,70	13,15	13,28	8,65	8,80
HRAM ROŽICE Mengeš	92,80	93,80	13,17	13,28	8,35	8,69
ILIRIKA Jesenice	92,00	94,00	12,95	13,30	8,20	8,80
INVEST Škofja Loka	92,50	93,70	13,05	13,28	8,40	8,65
LEMA Kranj	93,00	93,90	13,10	13,30	8,50	8,75
MIKEL Stražišče	93,00	93,99	13,10	13,30	8,35	8,75
NEPOS (Škofja Loka, Trata)	93,30	94,30	13,15	13,35	8,35	8,65
NOVA LB Kamnik, Medvode, Šk. Loka	91,65	94,50	12,90	13,57	8,39	9,13
PBS d.d. (na vseh poštah)	90,00	94,00	11,70	13,25	7,90	8,70
ROBSON Mengeš	93,00	94,00	13,00	13,30	8,40	8,80
SHP-Slov. hran. in pos. Kranj	92,90	93,70	13,00	13,30	8,30	8,80
SKB (Kranj, Radovljica, Šk. Loka)	90,70	94,60	12,88	13,45	8,20	8,75
SLOVENIJATURIST Boh. Bistrica	92,00	-	12,82	-	8,17	-
SLOVENIJATURIST Jesenice	92,00	93,80	12,94	13,30	8,15	8,80
SZKB Blagajniško m. Žiri	92,00	94,60	12,62	13,35	8,00	8,96
ŠUM Kranj	93,00	93,60	13,17	13,27	8,55	8,75
TALON Žel. postaja Trata,Šk.Loka, Zg.Bitnje	93,40	93,90	13,22	13,35	8,40	8,85
TENTOURS Domžale	92,30	94,50	13,00	13,40	8,40	8,80
TROPICAL Kamnik-Bakovnik	93,20	93,80	13,10	13,28	8,55	8,75
UBK d.d. Šk. Loka	91,85	94,50	12,95	13,40	8,25	8,85
WILFAN Kranj	93,40	93,90	13,23	13,30	8,60	8,75
WILFAN Radovljica, Grajski dvor	93,20	93,75	13,17	13,29	8,50	8,75
WILFAN Tržič	93,40	93,70	13,21	13,29	8,55	8,65
POVPREČNI TEČAJ	92,57	94,07	13,00	13,34	8,35	8,79

Pri Šparovcu v Avstriji je ATS ob nakupu blaga po 12,80 tolarjev.

Podatke za tečajnico nam sporočajo menjalnice, ki si pridržujejo pravico dnevnih sprememb menjalniških tečajev glede na ponudbo in povpraševanje po tujih valutah.

MENJALNICA WILFAN

Vaš najboljši partner pri menjavi deviz

P.E. KRANJ, Delavski dom tel.: 064/211-387
P.E. RADOVLJICA, Hotel Grajski dvor tel.: 064/714-013
P.E. TRŽIČ, klet Veletekstil tel.: 53-816

TRGOVCI

PUST, VALENTINOVO in ostalih TISOČ IGRAČ ŽE NA NAŠIH POLICAH

HRIBAR & OTROCI

GORENJSKI GROSIST IGRAČ

MEDNARODNA TRGOVINA d.o.o., KRANJ
64000 Kranj, Kokrškega odreda 18, tel. (064) 212 479, 221 650, fax 221 877

PRODAJNI CENTER STARI DVOR

Škofja Loka, Kidričeva 26, tel.: 634 - 800

SUŠILNI STROJ GORENJE WT 900 37.145,30

POMIVALNI STROJ CANDY; SUŠILNI STROJ CANDY; HLADILNIK CANDY 5% POPUST

10% POPUST ELEKTRIČNEGA ORODJA

10% POPUST BELA TEHNIKA GORENJE

5% POPUST VSAK ARTIKEL NAD 10.000 SIT

ŠTEDILNIK GORENJE 50 CM, 4x ELEKTRIKA 33.696,00

POMIVALNI STROJ PHILCO ZAGOTOVLJEN SERVIS, 18 MES. GARANCIJE 64.983,60

POPUSTI VELJAJO ZA GOTOVINSKA PLAČILA

KUĆNI STROJI KOVINOTEHNA

NEMOGOČE JE MOGOČE!!!

GORENJSKI INVESTICIJSKI SKLAD

Pooblaščena investicijska družba d.d., Kranj

Direktor družbe Gorenjski investicijski sklad-Pooblaščena investicijska družba d.d., Kranj, Bleiweisova 1, na podlagi statuta družbe in zakona o gospodarskih družbah

sklicuje

1. sejo skupščine

Gorenjskega investicijskega sklada-Pooblaščene investicijske družbe d.d., Kranj

Skupščina bo 22.2.1996 ob 9 uri na sedežu družbe v Kranju, Bleiweisova 1.

Dnevni red:

1.
Otvoritev in potrditev dnevnega reda
Predlog sklepa: Skupščina potrdi objavljeni dnevni red.

2.
Izvolitev predsednika skupščine in dveh preštevalcev glasov, ter potrditev predlaganega notarja
Predlog sklepa: Skupščina izvoli predlaganega predsednika seje skupščine in dva preštevalca glasov ter potrjuje predlaganega notarja.

3.
Ugotovitveni sklep o znesku vpisanega in vplačanega povečanja osnovnega kapitala z drugo izdajo delnic
Predlog sklepa: Skupščina sprejme ugotovitveni sklep o znesku vpisanega in vplačanega povečanja osnovnega kapitala z drugo izdajo delnic.

4.
Povečanje osnovnega kapitala s tretjo izdajo delnic
Predlog sklepa: Skupščina sprejme sklep o povečanju osnovnega kapitala s tretjo izdajo delnic.

5.
Spremembe in dopolnitve statuta
Predlog sklepa: Skupščina sprejme predlagane spremembe in dopolnitve statuta.

6.
Spremembe in dopolnitve pogodbe o upravljanju
Predlog sklepa: Skupščina sprejme predlog sprememb in dopolnitev pogodbe o upravljanju.

7.
Določitev zneska sejnin nadzornega sveta
Predlog sklepa: Skupščina sprejme predlog zneska sejnin nadzornega sveta.

8.
Vprašanja in pobude delničarjev.

Glasovanje:

Skupščine se lahko udeležijo vsi delničarji, imetniki veljavno izpolnjene in potrjene lastninske nakaznice - vpisnice, ki se glasi na Gorenjski investicijski sklad d.d., Kranj. Delničarji družbe so z izpolnitvijo lastninske nakaznice - vpisnice pooblastili Nacionalno finančno družbo d.o.o., Ljubljana, Trdinova 4, ali pa druge pooblaščence za izvajanje glasovalne pravice iz delnic. Ne glede na to se seje skupščine lahko udeležijo delničarji družbe osebno ali po zastopniku, če svojo udeležbo na skupščini v skladu s točko 8.3. statuta pisno prijavijo družbi vsaj tri dni pred zasedanjem skupščine. Prijava je veljavna ob predložitvi kopije veljavne lastninske nakaznice - vpisnice delničarja družbe in notarsko overjenega pooblastila za zastopanje, če se delničar udeležuje skupščine po zastopniku.

Glasovnice se dvignejo na sedežu družbe najmanj eno uro pred začetkom seje.

Gradivo za zasedanje skupščine je na vpogled vsem delničarjem na sedežu Gorenjskega investicijskega sklada d.d. Kranj, Bleiweisova 1 in na sedežu Nacionalne finančne družbe d.o.o., Ljubljana, Trdinova 4, od 8.2.1996, vsak delavnik med 10. in 12 uro.

Matjaž Maček
direktor Gorenjskega investicijskega sklada

NACIONALNA FINANČNA DRUŽBA

Pooblaščena družba za upravljanje investicijskih skladov

Zimsko izobraževanje kmetic, kmetov in mladine

Predavanja, tečaji, izleti...

Škofja Loka - Škofjeloška enota kmetijske svetovalne službe in kmetijsko gozdarska zadruga vabita kmetovalce na predavanji dipl. ing. Olge Oblakove, specialistke za ekonomsko svetovanje v gorenjski kmetijski svetovalni službi. Predavanje z naslovom Trženje kmetijskih pridelkov bo v ponedeljek ob devetih dopoldne v sejni sobi nad zadružno trgovino na Spodnjem trgu 29 v Škofji Loki, predavanje o stroških na kmetiji pa v sredo ob pol devetih v sejni sobi zadružne enote Trata. Na prvem predavanju bo govora o trženju kmetijskih pridelkov v razmerah, ko je ponudba večja od povpraševanja, in o možnostih za dodatne dejavnosti in dohodek na kmetijah, na drugem pa bodo poskušali odgovoriti predvsem na troje vprašanj: kako zagotoviti dohodek na kmetiji, kako zniževati stroške in kako se prilagajati evropskim pogojem gospodarjenja.

Kranj - V torek ob devetih dopoldne bo v sejni sobi Kmetijsko gozdarske zadruge Sloga na Šucevi 27 v Kranju predavanje o trženju kmetijskih pridelkov. Predavala bo dipl. inž. Olga Oblak, specialistka za ekonomsko svetovanje v gorenjski kmetijski svetovalni službi.

Javorje - V ponedeljek ob pol devetih dopoldne bo v zadružnem domu v Javorjah predavanje dipl. ing. Francija Pavlina o kmetijstvu v Nemčiji in v Evropski zvezi. Na predavanje vabita škofjeloška kmetijska svetovalna služba in zadruga.

Poljane - Svetovalka za kmečko družino in dopolnilne dejavnosti Majda Luznar obvešča, da bo v Poljanah od 5. do 16. februarja šiviljski tečaj, ki ga bo vodila Cilka Krek. Tečaj bo vsak dan od 15. do 20. ure. Prijave sprejema do 26. januarja na telefonski številki: 620-580.

Zali Log - Jutri, v soboto, ob 9. uri bo v kulturnem domu na Zalem Logu tečaj o pripravi domačih testenin in omak.

Lesce - Radovljiška enota kmetijske svetovalne službe vabi na predavanje dipl. inž. živ. Francija Pavlina o kmetijstvu v Nemčiji in v Evropski zvezi. Predavanje bo v četrtek ob devetih dopoldne v prostorih kmetijsko gozdarske zadruge Sava v Lescah. • **C.Z.**

Vrtičkarska univerza v Ljubljani obvešča vse uporabnike **setveno-saditvenega BIOKOLEDARJA 1996,** da je prišlo pri tisku do **medsebojne zamenjave znakov rastoče in padajoče lune.** Prosimo, da pri uporabi biokoledarja to sami pravilno upoštevate.

Anka Šegula

Pašna skupnost Rečica pri Bledu vabi vse svoje člane na ustanovni občni zbor Agrarne skupnosti Rečica, ki bo v petek, 26. januarja, ob 18. uri v Gasilskem domu na Rečici.

GOZDAR, d.o.o., Kranj
Mlaka, Zagrajškova 11, Kranj

OBVESTILO

Lastnikom in upravljalcem okrasnih vrtov, drevoredov in parkov, da smo strokovno in tehnološko usposobljeni za sanacijo in odstranitev poškodovanega drevja.

Informacije po tel.: 064/218-798, 0609/625-874, 0609/625-597

Skladno z 8. členom Zakona o delovnih razmerjih (UL RS, št. 14/90) in Zakonom o visokem šolstvu (UL RS, št. 67/93)

Univerza v Mariboru
Fakulteta za organizacijske vede Kranj

razpisuje delovna mesta visokošolskih učiteljev:

1. za področje informacijski sistemi in logistika

2. za izobraževalno-kadrovsko in informacijsko področje

3. za področje računalniški informacijski sistemi

Delovna mesta razpisujemo za nedoločen čas, s polnim delovnim časom s petletnim mandatom.

Prijave z dokazili o izpolnjevanju pogojev pošljite v 8 dneh po objavi razpisa na naslov: Fakulteta za organizacijske vede, Prešernova 11, 64000 Kranj.

Vsi prijavljeni kandidati morajo izpolnjevati pogoje, določene v členih 52. in 55. členu Zakona o visokem šolstvu (UL RS, št. 67/93).

Državna podpora kmetijstvu

V novo leto z delno spremenjenimi regresi

Regres za rejo krav dojilj in drobnice je po novem odvisen od pridelovalnih pogojev. Državna podpora za rejo govedi na hribovskih in gorskih kmetijah se je znižala.

Ljubljana - Republiška vlada je na predlog ministrstva za kmetijstvo, gozdarstvo in prehrano ob koncu lanskega leta sprejela uredbo o uvedbi finančnih intervencij za ohranjanje in razvoj kmetijstva ter proizvodnje hrane za januar 1996. Za uredbo je značilno, da nekatere ukrepe, ki so veljali v minulem letu, ohranja v nespremenjeni obliki, druge pa delno spreminja. Skupna vrednost državnih podpor, ki jih omogoča uredba, znaša za januar 83,3 milijona tolarjev.

Poglejmo nekatere najpomembnejše spremembe! Ukrep, s katerim naj bi spodbudili nakup kakovostnih plemenskih prašičev in izboljšali izplen mesnatih pasem prašičev, za 2.000 oz. 1.000 tolarjev znižuje regres za mladice križanke, na novo pa uvaja regres za breje in nebreje čistopasemske mladice. Spremenjeno je tudi regresiranje dela obresti pri posojilih za pitanje govedi in prašičev, za pridelovanje nekaterih kmetijskih pridekov, odkup sadja za predelavo in zalog krompirja lanske letine. Regresira se realna obrestna mera (r), vendar največ do višine 10 odstotkov (prej do 12 odstotkov). Višina priznanega posojila je za goveje pitance enaka kot v lanskem drugem polletju (42.000 tolarjev), za prašiče je 7.000 tolarjev in je za 1.500 tolarjev nižja kot lani, za krompir je enaka kot lani (45.000 tolarjev), za koruzo je 50.000 tolarjev in je še enkrat višja od lanske, za pšenico, rž, ječmen in oljnice je 35.000 tolarjev in je 15.000 tolarjev višja, za krompirjeve zaloge, ki so nastale do 15. oktobra lani, pa je 14 tolarjev za kilogram.

Nižje premije za rejo goved

Ker so v hribovskem in gorskem svetu in na drugih območjih z oteženimi pridelovalnimi možnostmi višji stroški, država poskuša izravnati stroške pridelave z različnimi premijami in regresi, med drugim tudi z dodatno podporo za prirejo mleka in prirasta žive teže goved, konj in drobnice. Poglejmo, kakšni so regresi!

Območje	sit/l mleka krav / drobnice		sit/kg prirasta žive teže govedi / konj / drobnice		
hribovska in druga obm.	4	8	20	30	30
gorsko-višinska, strme kmetije	6	12	30	45	45

Če primerjamo januarske podpore z lanskimi, ugotovimo, da se je znižala predvsem podpora za goveda, in sicer za hribovska območja in druga območja z omejenimi pridelovalnimi možnostmi s 25 na 20 tolarjev za kilogram, na gorsko višinskih območjih in na strmih kmetijah pa z 42 na 30 tolarjev za kilogram prirasta žive teže.

Lani enake premije, letos različne

Država tudi letos nadaljuje z ukrepi za pospeševanje pitanja govedi, še zlasti na območjih s težjimi pridelovalnimi možnostmi. Letos bodo upoštevali le zahtevke za živali, ki lani niso bile deležne premij, in za tiste, za katere je od vložitve zahtevka preteklo najmanj eno leto. Regres za kravo dojiljo je bil lani enak za vsa območja (20.000 tolarjev), medtem ko je letos različen: za ravninska območja je 15.000 tolarjev, za hribe in druga območja z omejenimi pridelovalnimi možnostmi 18.000 tolarjev, za gorsko višinska območja in strme kmetije pa 21.000 tolarjev. Če je obremenitev lastnih in najetih površin pod 1,5 glave velike živine na hektar, osnovno premijo povišajo še za 10 odstotkov. Podobno je pri pospeševanju reje drobnice, koz in ovac za prirejo mesa na travnatih površinah, tudi pri tem ukrepu je enotno premijo 2.000 tolarjev na žival nadomestila nova, ki je odvisna od težavnosti pridelovalnih razmer. Na ravninskih območjih je podpora 1.200 tolarjev na žival, na hribovskih območjih in drugih predelih z omejenimi možnostmi za kmetovanje je 1.800 tolarjev, na gorsko višinskih območjih in strmih kmetijah pa 2.000 tolarjev. • **C. Zaplotnik**

Planinski orel v Sloveniji

Zavarovan, a tudi ogrožen

Čeprav je planinski orel že dve desetletji zavarovan z zakonom, je bilo v zadnjih štirih letih kar petnajst primerov, ko je bil ogrožen ali so ga celo uničili.

Ljubljana - Koliko planinskih orlov živi v Sloveniji, je bilo vprašanje, ki so si ga vse do danes zastavljali številni naravoslovci in drugi ljubitelji narave. Naravoslovec dr. Fran Kos, na primer, se je o tem spraševal že 1911. leta, pisatelj in nekdanji urednik revije Lovec Tone Svetina pred štirimi desetletji, novinar in lovec Borut Mencinger je o tem ugibal še lani. Odgovor na to vprašanje je bil tudi eden od ciljev naloge Cenzus planinskega orla v Sloveniji, ki jo je omogočilo ministrstvo za kulturo in je pod vodstvom ornitologa Viktorja Luskovca iz Šenčurja potekala od 1992. leta do decembra lani. To je bila ena prvih nalog na področju varstva in ohranitve ogroženih živalskih vrst, ki jo je v skladu s politiko do tega področja začrtala vlada.

Ugotovitve so spodbudne, tudi za orla še velja znano geslo: Slovenija - moja dežela. Pokrajinska raznolikost Slovenije mu omogoča življenje v alpskem svetu, v širnih gozdovih Pohorja in kočevsko - notranjskega območja pa tudi v primorskem in obalno kraškem svetu. V Sloveniji živi od od 32 do 35 parov orlov, nekaj tudi na mejnih območjih z Avstrijo, Italijo in Hrvaško, kjer izmenično gnezdijo na naši in na sosedni strani meje. Čeprav so planinskega orla 1976. leta zavarovali z zakonom, je proučevanje pokazalo, da je še vedno ogrožen in da ni brez razloga vpisan med najbolj ogrožene vrste Rdečega seznama ogroženih ptičev Slovenije.

Ministrstvo za kulturo se je od področja (varstvo narave), za katerega je od lani pristojno ministrstvo za okolje in prostor, poslovilo z izdajo plakata Planinski orel - Slovenija je tudi moja dežela. Motiv mladega planinskega orla, ki iz gnezda pogleduje na Slovenijo, sporoča: orel sodi v naše okolje, vprašanje pa je, ali nam bo uspelo obvarovati njegov življenjski prostor in mu zagotoviti možnosti za nemoten razvoj. • **C.Z.**

Mladi in kmetijstvo

Ljubljana - Republiška uprava za pospeševanje kmetijstva in Zveza slovenske podeželske mladine tudi letos razpisujeta tekmovanje Mladi in kmetijstvo.

Kot je razvidno iz razpisnih pogojev, bodo najprej občinska oz. regijska tekmovanja, državno tekmovanje pa bo predvidoma 30. marca v Slovenj Gradcu. Tričlanske ekipe bodo letos odgovarjale na vprašanja o organiziranosti in delovanju Zveze slovenske podeželske mladine, o razvoju podeželja, neposredni prodaji na domu, ajdi in prašičereji, prireditelji občinskih oz. regijskih tekmovanj pa bodo lahko vključili tudi teme, ki so značilne za kmetijstvo na njihovem območju. • **C.Z.**

Sindikat slovenske kmečke zveze

V državnem proračunu premalo za kmetijstvo

Ljubljana - V Sindikatu slovenske kmečke zveze so ob pripravi državnega proračuna za letošnje leto zaskrbljeni zaradi zmanjševanja sredstev za zdravstvo, šolstvo in še posebej za kmetijstvo.

Sindikat je predlagal, da bi v proračunu povečali postavke za nadomestilo pri cenah kmetijskih pridelkov, za subvencioniranje obresti pri posojilih za financiranje tekoče proizvodnje in specialne mehanizacije, za izravnavo stroškov pridelave, za pomoč pri pripravi blaga za zunanji trg, za pospeševanje obnove trajnih nasadov in za podporo gorsko višinskemu območju, razvoju in preobrazbi kmetijskega zadružništva, srednjemu kmetijskemu šolstvu in morskemu ribištvu. Predlagal je tudi, da bi uvedli novo postavko, in sicer "približevanje Slovenije Evropski uniji". Ob tem, ko je sindikat predlagal povečanje kmetijskega dela proračuna, dopolnjeni vladni predlog letošnjega proračuna predvideva, da bo ministrstvo za kmetijstvo, gozdarstvo in prehrano dobilo še za milijardo tolarjev manj denarja. Sredstva za nadomestila pri cenah kmetijskih pridelkov naj bi se zmanjšala za 193 milijonov tolarjev, za regresiranje obresti pri posojilih za financiranje pridelave in prireje za 197 milijonov tolarjev, za

izravnavo stroškov pridelave v gorsko višinskem območju za 308 milijonov in za izravnavo stroškov pri pripravi blaga za zunanji trg za 308 milijonov tolarjev. V Sindikatu slovenske kmečke zveze menijo, da bo to zmanjšanje proračunskih postavk hud udarec slovenskemu kmetijstvu. Od poslancev državnega zbora pričakujejo, da bodo spremenili vladni predlog oz. predlog vladajoče koalicije in da bodo podprli predloge sindikata. • **C.Z.**

Naši hokejisti v tretji tekmi kvalifikacij za OI v Naganu niso uspeli premagati Velike Britanije

TUDI ŠEST TISOČ NAVIJAČEV NI POMAGALO

Hokejska reprezentanca Slovenije je v prvi domači tekmi kvalifikacij za olimpijske igre nesrečno izgubila z Britanci

Več kot šest tisoč hokejskih navdušencev je v sredo zvečer v Tivoliju pričakovalo zmago slovenske reprezentance, ki bi pomenila veliko možnost naših hokejistov za nastop na olimpijskih igrah. Žal pa so na koncu domov odšli sklonjenih glav, saj so bili Britanci boljši in zmagali s 4:5 (2:1, 0:3, 2:1).

V začetku srečanja pa je kazalo povsem drugače. Slovenijo je namreč že v 2. minuti v vodstvo popeljal **Nik Zupančič**, v osmi minuti, pa je na 2:0 povišal izvrstni **Andrej Razinger**. Britanci so takrat zaigrali agresivneje in minuto pred koncem prvega dela srečanja znižali na 2:1.

Druga tretjina je bila v znamenju gostov, saj so najprej izenačili, nato povedli in tik pred koncem zvišali izid na 2:4. Toda naši se niso predali. V začetku zadnje tretjine je najprej znižal Andrej Razinger, nato pa dobri dve minuti pred koncem izenačil Nik Zupančič.

Ko so vsi pričakovali vsaj neodločen rezultat, ki bi bil glede na prikazano igro obeh ekip tudi najbolj pravičen, pa je Adey silovito streljal in s pravim "evrogolom" premagal Luko Simšiča. Tako so naši hokejisti nesrečno izgubili, s čimer so si močno zmanjšali možnosti za napredovanje in igranje na zaključnem turnirju za olimpijske igre.

Že pred tekmo Slovenija : Velika Britanija so se naši mladinci do 18 let na prijateljski trening tekmi pomerili z ekipo Hrvaške in jo premagali 6:0 (1:0, 2:0, 3:0.).

• V. Stanovnik

Danes in jutri bodo hokejisti nadaljevali s tekmami za DP. V Kranju bo danes ob 18. uri srečanje med Triglavom in Sportino, v Tivoliju pa bo jutri ob 16. uri tekma med Olimpijo Hertz in Acroni Jesenicami (s TV prenosom).

NAJBOLJŠI GORENJSKI ŠPORTNIKI V MENGŠU

Kranj, 19. januarja - Gorenjski športni novinarji in dopisniki smo izbrali najboljše gorenjske športnike in ekipi minulega leta. Izide glasovanja bomo objavili. v torkovi Stotinki, pokale najboljšim pa bomo podelili prihodnjo soboto, 27. januarja, v dvorani kulturnega doma v Mengšu.

Na prireditvi v Mengšu pa ne bomo le govorili, ampak se bomo tudi poveselili in poslušali dobro glasbo, za katero bosta poskrbela Mengeška godba na pihala in Magnifico. Več o prireditvi bomo prihodnji teden še pisali, začela pa se bo v soboto ob 18. uri. • V.S.

Na patruljnem teku najboljši 33.OPSV Radovljica II.

Minulo soboto je 3. PPSV na Pokljuki organiziralo 25. odprto prvenstvo Slovenske vojske v patruljnem teku. V absolutni kategoriji je zmagala ekipa 33. OPSV Radovljica II., pred UNZ Ljubljana in JgR Klagenfurt - A. V kategoriji stalne sestave žensk je bila najboljša ekipa 310. UC Kranj, v kategoriji stalne sestave moških je zmagala ekipa 1/32 gbr Bohinjska Bela, v kategoriji vojakov na služenju vojaškega roka je bila najboljša ekipa 106.čč Ljubljana, v kategorji vojnih enot je zmagala ekipa 33.OPSV Radovljica II, v kategoriji drugih državnih organov so slavili člani ekipe UNZ Ljubljana, med tujimi ekipami pa je bila bila najboljša ekipa JgR Klagenfurt - A. V streljanju je bila najboljša ekipa 9.rbr Kobra Ljubljana, druga je bila ekipa 310. UC Kranj, tretja pa 1/32 gbr Bohinjska Bela. • V.S., Foto: arhiv Slovenska vojska

VABILA, PRIREDITVE

Državno prvenstvo v skokih za mladince v Planici -SK Tržič - skakalna sekcija Trifix, je organizator državnega prvenstva v smučarskih skokih ekipno in posamezno ter nordijski kombinaciji za mladince do 18 let. Jutri, v soboto, se bodo skakalci pomerili v ekipni tekmi, v nedeljo pa v solo skokih in skokih (ter tekih) za nordijsko kombinacijo. Uradni trening se bo oba dneva začel ob 9.30 uri, tekma pa ob 11. uri.

Državno prvenstvo v smučarskih tekih na Pokljuki -Tekaški smučarski klub Merkur Kranj je tehnični organizator letošnjega državnega prvenstva v smučarskih tekih za člane, članice, juniorje, juniorke, starejše mladince in mladinke ter mlajše mladince in mladinke. Jutri, v soboto, bodo tekmovali v klasiki na 10 oz. 5 kilometrov, v nedeljo pa v prosti - zasledovalni tehniki na 15, 10 in 5 kilometrov. Preizkušnje bodo na Rudnem polju na Pokljuki.

Ponovoletni teniški turnir v Preddvoru -Hotel Bor Preddvor je organizator II. tradicionalnega "Ponovoletnega" turnirja za prehodni pokal Živil, ki bo na tehniških igriščih hotela Bor v Preddvoru jutri, v soboto, z začetkom ob 10. uri. Na turnir se lahko prijavijo moške dvojice, prijave pa še danes sprejemajo po telefonu 45 - 080.

Vabilo bodočim nogometnim sodnikom - Društvo nogometnih sodnikov Gorenjske vabi vse kandidate, ki želijo opravljati izpit za nogometne sodnike, da se zanj prijavijo na naslov: DNSG, Kranj, p.p. 174.

Tečaj smučarskih skokov v Sebenjah - Smučarski klub Tržič - skakalna sekcija Trifix, vabi mlade fante, rojene v letih 1987, 1988 in 1989, da se udeležijo tridnevnega tečaja smučarskih skokov. Ta se bo začel v ponedeljek, 22. januarja, ob 15.uri v skakalnem centru v Sebenjah. Prijaviti se je mogoče v pisarni Športne zveze pri sekretarju Janezu Brzinu, kjer boste dobili tudi ostale informacije. Tečaj bo potekal z alpskimi smučmi, interesenti pa se bodo lahko kasneje vključili v delo v klubu.

Košarkarski spored -V A1 ligi ekipa Triglava jutri, v soboto, ob 20. uri v dvorani na Planini gosti Interier. Ekipa Loka kave v domači dvorani na Podnu v Škofji Loki jutri ob 19. uri gosti Celje, prav tako pa jutri doma igra tudi radovljiška Didakta. V B moški ligi v OŠ A.T. Linharta v Radovljici gosti ekipo Vrhnike. Nadaljuje pa se tudi tekmovanje v ženski SKL. V prvi tekmi za uvrstitev od 1. do 6. mesta ekipa Odeje Marmorja jutri, v soboto, z začetkom ob 17. uri, gosti ekipo Mibex Ilirije. • V.S.

Veteransko gorenjsko prvenstvo - V Šenčurju se bodo to soboto zbrali veterani Gorenjske, na tradicionalnem namiznoteniškem prvenstvu za posameznike v treh starostnih skupinah. Veterani od 30 do 40 let, od 40 do 50 let in nad 50 let. V dvorani športnega centra v Šenčurju, sprejema organizator prijave od 13.00 do 14.00 ure, kjer naj bi se začelo tudi zares. Pravico nastopa imajo igralci, ki imajo stalno prebivališče na Gorenjskem. • J. S.

TENIS

ŽIGA IN PETRA STA PRVAKA

Kranj, 17. januarja - V Litiji se je končalo državno dvoransko teniško prvenstvo za mladince do 18 let. Na njem je zmagal **Škofjeločan Žiga Rupar,** (član Merkur - Potenexa iz Šenčurja), ki je v finalu premagal Krištofa Goloba iz Brežic z rezultatom 6:3, 6:2. Žiga je na turnirju igral zelo dobro, saj ni izgubil nobenega seta.

Naslov dvoranske državne teniške prvakinje pri mladinkah do 16 let, ki je potekal na Otočcu, pa je osvojila **Žirovka Petra Rampe** (TABRE), ki je v finalu premagla Tino Hojnik z rezultatom 6:2, 6:1. • V.S.

VATERPOLO

POLN GOL TIVOLIJA

Kranj, 18. januarja - Vaterpolisti so v sredo odigrali redni krog državnega prvenstva. V Kranju je ekipa Triglava z 21:3 (7:0, 2:1, 7:1, 5:1) premagala Tivoli. Mikom Koper in Portorož sta se razšla z izidom 18:6, Posejdon in P.L.Maribor pa sta igrala 5:29. Na lestvici vodi Micom Koper s 14 točkami, drugi je Triglav z 12 točkami, tretji pa P.L. Maribor z 10 točkami. • N.A

LOKOSTRELSTVO

NAŠA OLIMPIJCA ODLIČNA V POREČU

Konec minulega tedna sta naša olimpijska kandidata lokostrelca Matej Krumpestar in Samo Medved slavila v Poreču.

Lokostrelski klub Poreč je v nedeljo, 14. januarja, priredil turnir za nagrado mesta Poreča. Tekmovalci iz 12 hrvaških klubov in gostje iz Slovenije so se pomerili z razdalje 18 m. V kvalifikacijah sta se izkazala naša **Matej Krumpestar** (kamniški klub Mamut) in **Samo Medved** (Moste), saj sta prepričljivo vodila s 578 in 572 krogi. V kategoriji moški compound je **Štefan Ošep** iz Mozirja s 584 krogi postavil nov državni rekord. Med dekleti je Kamničanka **Teja Makoter** osvojila 1. mesto s 548 krogi, **Matjaž Kamnar** (Moste) pa je osvojil 1. mesto med mladinci s 555 krogi, kar bi med člani zadostovalo za 3. mesto.

Prvih osem tekmovalcev v kategoriji olimpijskega loka se je nato pomerilo v olimpijskem krogu, kjer je Samo Medved osvojil 1. mesto in postal skupni zmagovalec Pokala Poreča 96. Oba olimpijska kandidata sta streljala odlično in brez težav premagovala tekmece. V polfinalu sta oba nastreljala 119 krogov od 120 možnih in za en krog zgrešila svetovni rekord 120 krogov. Medved je že na Nizozemskem decembra lani v dvoboju z Italijanom Bisianijem zadel absolutnih 120 krogov in s tem izenačil svetovni rekord. V napetem finalnem obračunu je slavil Medved s 117 proti 115. Uspeh Krumpestarja in Medveda je tudi posledica skupnega dela, saj se skupaj enkrat tedensko pripravljata na olimpijske igre. • M.Vo.

OLIMPIJCI V ELANOVIH OBLAČILIH

Minuli torek sta na sedežu Olimpijskega komiteja v Ljubljani direktor Elanove divizije Commerce Miha Šter in predsednik OK Slovenije Janez Kocijančič podpisala pogodbo o sodelovanju, s čimer je Elan postal uradni opremljevalec slovenske olimpijske reprezentance s športno opremo za prosti čas.

Tako bodo slovenski športniki z Elanovo opremo za prosti čas odšli na letošnje olimpijske igre v Atlanto, saj je pogodba podpisana za eno leto, možno pa jo bo podaljšati do leta 2000. Pogodba zajema tudi sodelovanje z ostalimi športnimi zvezami, ki že sodelujejo z Elanom, v prihodnosti pa se bodo sredstva, ki jih v Elanu že tradicionalno namenjajo podpori vrhunskega športa, usmerjala preko krovne organizacije, Olimpijskega komiteja Slovenije. • V. S.

17

ŠPORTNI PODLISTEK

PIŠE: IZTOK TOMAZIN

SKRITA GORA

Smučanje z vrha osemtisočaka Gašerbruma 1 po severni steni in druge dogodivščine med himalajsko smučarsko odpravo SKI 8000.

HIMALAJSKA VOJNA I.

Navsezgodaj zjutraj, ko se je po dvodnevnem sneženju spet zjasnilo, nas je predramil grom in še dolgo odmeval od mogočnih sten, ki so nas obdajale. Tako nekako zagrmi ledeni odlom, ko se podre, ali velik snežni plaz, ko pade preko stene. Tudi če si na varnem, kot smo bili mi takrat - med počitkom v šotorih baznega tabora, se nagonsko zdrzneš in za nekaj trenutkov otrdiš v obrambnem položaju. Ko se grom prelije v zlovešče hrumenje in na koncu pojemajoče šumenje drvečih snežnih in ledenih mas, se počasi sprostiš in si misliš: Kako lepo, da sem na varnem!

Tokrat je bilo drugače. Odmevi so potihnili brez srhljivih zvokov, ki so značilni za drveče plazove in včasih za več kot minuto dolgo vzvalovijo ozračje. Potem je spet zagrmelo, in spet in spet...To vendar ne morejo biti plazovi, sem napet razmišljal, sedaj že popolnoma zbujen. Naslednja misel je bila jasna: "Prekleti norci, s topovi streljajo!"

Vedeli smo, da po nekaj kilometrov oddaljenih grebenih sedemtisočakov Sia in Baltoro Kangrija, ki smo jih lepo videli iz baze, poteka bojna črta med Indijo in Pakistanom. Na "naši" strani je bilo pakistansko ozemlje, za temi grebeni pa "nikogaršnje" ozemlje ledenika Siačen. Tega so na mednarodnih konferencah, ki so odločale o ozemlju po ločitvi Pakistana od Indije, pozabili prisoditi enim ali drugim, resnici na ljubo pa ta visokogorska ledena puščava dolgo nikogar ni posebej zanimala. Nasprotja med hindujsko Indijo in muslimanskim Pakistanom so dosegla enega od vrhuncev v sedemdesetih letih, ko je med državama izbruhnila prava vojna. Med drugim so takrat indijske enote na hitro zavzele ledenik Siačen. Še danes je ta nekoristni svet, zanimiv edino za alpiniste, eden glavnih vzrokov obmejnih napetosti med obema državama. Vojski se že mnogo let spopadata na desetine kilometrov dolgem ledeniku in po okoliških vrhovih. Zadnja leta so spopadi večinoma omejeni na občasna topniška in pehotna obstreljevanja, o njih pa v svet le redko prodre kaka novica.

Vrh Baltoro Kangri (7300 m) iz pakistanske vojaške postojanke na ledeniku Abruzzi.

Pred odhodom v Pakistan nismo slutili, da se bomo s tako imenovano "Himalajsko vojno" pobliže seznanili. Že med pohodom po ledeniku Baltoro smo videli nekaj postojank - gruče šotorov in poliestrskih hišic z nekaj deset vojaki, ki tam živijo v izredno težkih razmerah. Šahid nam je povedal, da je bilo na obeh straneh do nedavnega več žrtev zaradi višinske bolezni in mraza kot zaradi streljanja. Kar nekaj grdih zgodb je vedel o tem, na primer o pakistanskem polkovniku, ki so mu morali zaradi zmrzlin amputirati obe roki in nogi. Danes, ko sta obe vojski primerneje opremljeni za bivanje v surovem visokogorskem svetu, in ko je tudi njihovo znanje o višinski medicini večje, največ žrtev zahtevajo plazovi in orožje.

Že dolgo se nisem tako hitro predramil, kot to jutro, ko sem spoznal, kaj pomeni grmenje. Kaj če bodo Indijci s svojimi topovi odgovorili, me je prešinila silno nelagodna misel. V najvišji in bojni črti najbližji pakistanski postojanki, iz katere so to jutro streljali s topovi na indijsko stran, je približno stotinja vojakov, nekaj ducat višinskih šotorov in par baterij gorskih topov. Njihovi položaji so le dobra dva kilometra oddaljeni od našega baznega tabora. Z daljnometnimi topovi pri ciljanju v zelo težkih visokogorskih pogojih Indijcem ne bo težko zgrešiti nekaj kilometrov. Kaj bomo storili, če bodo začele po bazi padati njihove granate?

Pakistanski topovi so po kakih dvajsetih strelih utihnili, nelagodje v našem taboru pa še dolgo ni popustilo. Na srečo Indijci niso odgovorili. Morda so vedeli, da se na tem območju zadržujejo alpinisti iz mnogih držav, pa niso hoteli tvegati mednarodnih zapletov ali pa niso bili pripravljeni na pakistanski napad.

TEČAJ ZA VADITELJE SMUČANJA

Tečaj bo potekal od 4. 2. do 10. 2. 1996 na smučiščih Vogla. Zbor kandidatov je dne 4. 2. 1996 ob 8. uri, na spodnji postaji žičnice Vogel.
Tečaj poteka v okviru izobraževanja strokovnih smučarskih kadrov pri ZVUTS / Zveza vaditeljev, učiteljev in trenerjev smučanja Slovenije/. Vsi kandidati opravijo v času tečaja 50 ur vadbe na snegu in 30 ur teoretičnih predavanj. Po opravljenem praktičnem in teoretičnem izpitu dobijo kandidati naziv "Vaditelj alpskega smučanja".

Cena tečaja: 560 DEM
V ceno je všteto: 6 x polni penzion, 7 dni smučarska vozovnica, kotizacija (demonstratorji, literatura, predavatelji, izpitna komisija)

Plačilni pogoji:
50 % ob prijavi; 50 % do začetka tečaja. Plačilo v pisarni SŠ Bohinj, ali na žr: 51540-604-6345, APP Radovljica s pripisom za vaditeljski tečaj. Srednji tečaj BS. Če imajo kandidati možnost bivanja na Voglu v lastni organizaciji znaša kotizacija 200 DEM.

Prijave sprejemamo do 1. 2. 1996 v pisarni SŠ Bohinj ali pisno na naslov:
Smučarska šola Bohinj, Ukanc 6, 64265 Boh. Jezero, fax: 064/723-780.
Vse dodatne informacije po tel.: 064/721-007 od 9.00 do 15.00.

MALI NOGOMET

KONČAN TURNIR V MALEM NOGOMETU

Kranj - V nedeljo, 14. januarja, se je zaključil tradicionalni turnir v malem nogometu "KRANJ 95/96".

V skupini najstarejših so igralci PINESTE MODREGA VALA nepremagljivi v finalnih srečanjih. PINESTA MODRI VAL : TIŠKARNA JANUŠ 2:0. V B skupini ste za 3-4 mesto igrali ekipi BELI VRAGI iz Železnikov ter ALP SEAT iz Kranja. Zmagali so BELI VRAGI po streljanju kazenskih strelov s 7:6. Za 1. mesto je ekipa MAK premagala ekipo TRGOVINA MAŠA v zadnjih minutah srečanja z 1:0. V A skupini je ekipa TRAMIN iz Nakla premagala ekipo ASFALT BETON iz Kranja s 3:0 in osvojila 3. mesto. Za prvo mesto pa so igralci iz Železnikov 14. JANUAR zmagali proti ekipi VENERA SHOP z 2:1.

Prvič je bilo tekmovanje organizirano tudi za kadete. Pokal za prvo mesto so osvojili kadeti TRAMINA iz Nakla, drugo mesto je pripadlo ekipi ŠIVILJSTVO ČEBAŠEK, tretje mesto NMP in četrto mesto ALPETOUR RIC. • **Milan Čadež**

ALPINIZEM

RADOVLJIŠKI ALPINISTI V ARGENTINO

Radovljica, 19. januarja - V ponedeljek, 22. januarja 1996, v popoldanskih urah odhaja na pot v daljno Argentino 4-članska odprava Alpinističnega odseka PD Radovljica. Njen glavni cilj je 6.770 metrov visoka gora Mercedario, na katero Slovenci še niso uspeli priplezati do vrha. Radovljiški alpinisti načrtujejo vzpon prek 1.500 metrov visoke vzhodne stene ali pa vsaj pristop po normalni smeri. Zatem naj bi opravili še vzpon po Poljski smeri na 6.959 metrov visoko Aconcaguo, najvišjo goro v Južni Ameriki. Na njej je **Miro Pogačar,** ki vodi odpravo, že stal 1988. leta, člani **Miloš Šnut, Janez Robič in Marko Pogorevc pa se podajajo v južnoameriške gore prvič. Več o odpravi v torkovi Stotinki!** • **S. Saje**

ROKOMET

ŠEŠIR ZANESLJIVO PRVI

Štirinajst dni pred začetkom drugega dela prvenstva je bil v dvorani Poden rokometni turnir, na katerem so nastopili trije drugoligaši. Trenerjem so srečanja služila za uigravanje ekip pred nadaljevanjem.

Na turnirju so poleg domače ekipe igrali še rokometaši Besnice in Lisce iz Sevnice, ki je v vrhu lestvice vzhodne skupine druge lige. Največ so pokazali domači, ki so zanesljivo zmagali. Zato pa so razočarali Posavci, čeprav so nastopili z okrepitvami in štartajo na prvo mesto. **Še rezultati turnirja:** Šešir - Lisca 20-16, Besnica - Lisca 25-22, Šešir - Besnica 18-11. Vrstni red: 1. Šešir, 2. Besnica, 3. Lisca. Najboljši na turnirju je bil vratar Šeširja Andrej Peternelj.

Kadetinje Šeširja pa so nastopile na drugem turnirju odprtega prvenstva Slovenije. Najprej so se pomerile z Olimpijo in zmagale 16-15, potem pa so bile boljše še od kranjske Planine, ki so jo premagale s 14-9. • **Martin Dolanc**

KEGLJANJE NA LEDU

USPEŠNI V ITALIJI

Jesenice - Ekipa Ekoterm pri klubu za kegljanje na ledu Jesenice je uspešno nastopila na velikem mednarodnem turnirju v Castel Ruthu v Italiji.

Prvi dan je jeseniška ekipa najprej nastopila na skupnem turnirju, na katerem je sodelovalo 21 ekip iz petih evropskih držav. V močni konkurenci odličnih ekip je zasedla solidno 12. mesto. Naslednji dan pa so vse ekipe nastopile v treh skupinah. Ekipa Ekoterm je v svoji skupini zmagala. V finalu, kjer so nastopile zmagovalne ekipe skupin, pa se je uvrstila za zmagovalno avstrijsko ekipo Union Ramingtal in tako z 2. mestom turnirja zares dosegla velik uspeh. Ekipa Ekoterm je nastopila v postavi: Rudi Šapek starejši, Milan Čop, Roman Leban in Valentin Jekler. • **J. Rabič**

Bi želeli dobiti krila?

Pridružite se nam!

Alpski letalski center Lesce Bled objavlja

vpis v tečaje za jadralne in motorne pilote ter padalce

Vse, ki jih letalstvo zanima, vabimo, da nas pokličejo na telefon 733 431 in 733 962 in poslali jim bomo vse potrebne informacije ter prijavnico.

NESREČE

Smrtna v Tržiču

Tržič - V sredo smo dobili drugo letošnjo smrtno žrtev prometa na gorenjskih cestah, tudi ta je iz tržiške občine.

Zgodilo se je pet minut pred sedmo zjutraj na regionalni cesti v Bistrici, v bližini tovarne Peko. 35-letna Nada B. iz Tržiča je hodila po levi strani ceste od mesta proti križišču pri Peku. Pred prehodom za pešce je nasproti pripeljala krajša kolona vozil. Prvi avto je peško obšel, drugi, ki ga je vozil 18-letni Boštjan P. iz Tržiča, pa je po ugotovitvah policistov vozil preblizu robu ceste. Ne da bi zaviral, je mladi voznik s prednjim desnim delom avta Nado B. zadel. Prek pokrova motorja jo je vrglo v vetrobransko steklo, od tam pa na cesto, kjer je obležala. Okrog enih popoldne je v Kliničnem centru umrla.

Voznik posebno hudo ranjen

Praprotno - Voznim razmeram neprilagojena hitrost naj bi botrovala hudi prometni nesreči, ki se je v sredo ob 19.40 zgodila v Praprotnem v Selški dolini.

24-letni Simon P. iz Škofje Loke je vozil od Češnjice proti Škofji Loki. V ostrem levem preglednem ovinku je avto začelo zanašati v levo, zadel je ob robnik in zmrznjen naplužen sneg, nekaj metrov drsel po varnostni ograji, se prevalil na streho in tako drsel trideset metrov po cesti na nasprotno stran, kjer je spet trčil v obcestni robnik. Zdravniki se v Kliničnem centru borijo za življenje voznika, ki je posebno hudo ranjen po glavi. • **H. J.**

Gorski reševalec zdrsnil na Brani

Kamnik, 19. januarja - V sredo okrog pol enajstih ponoči se je med reševanjem planinca smrtno ponesrečil kamniški gorski reševalec, 40-letni P. J.

Tega dne je pozno popoldne dežurni na policijski postaji v Kamniku sprejel obvestilo, da je med sestopanjem z Brane v Kamniško-Savinjskih Alpah zdrsnil 26-letni planinec J. A. iz Domžal, ki da potrebuje pomoč gorskih reševalcev.

Reševalna akcija je stekla takoj. Slabo uro po obvestilu se je proti Brani napotilo šestnajst kamniških gorskih reševalcev, med njimi tudi dva policista. S Kamniškega sedla so krenili proti Brani. Okrog 22.30 so prečkali pobočje po plošastem snegu (neopazne ledene plošče na snegu), ki so past tudi za najbolj izkušene. Vsi reševalci so bili primerno opremljeni in so upoštevali varnostne okoliščine. Kljub temu je reševalcu P. J. na eni od plošč zdrsnilo, drsel je približno 400 metrov globoko proti Okrešlju in obležal mrtev.

Njegovi tovariši so šli najprej iskat ponesrečenega planinca J. A. Včeraj zjutraj ob 8.15 je z Brnika poletel reševalni helikopter letalske enote policije, približno hkrati z njim so do J. A. prišli tudi kamniški reševalci. J. A. so s helikopterjem odpeljali v dolino, od tam pa z avtom v Klinični center. Ko so poskrbeli zanj, so reševalci odšli še po mrtvega P. J. • **H. J.**

Boruta Modica v torek ni bilo na sodišče

Krivec petih smrti padel na ledu

Sojenje preloženo za nedoločen čas. V torek začetek obravnave proti Hedviki Oblak, obtoženi umora svojega moža.

Kranj, 19. januarja - Na Okrožnem sodišču v Kranju je bila za torek razpisana obravnava proti 28-letnemu Borutu Modicu iz Škofljice, obtoženemu zaradi povzročitve prometne nesreče, v kateri je umrlo pet ljudi, in pobega s kraja nesreče.

Obtoženca zjutraj ni bilo na sodišče, sojenje pa je preloženo za nedoločen čas. Modicu naj bi med hojo na ledu spodrsnilo, pri padcu pa naj bi se tako poškodoval, da po mnenju zdravnikov iz Kliničnega centra vsaj tri mesece ne bo sposoben za hujše napore.

Napovedano sojenje seveda bo naporno. Državni tožilec Modicu očita dve kaznivi dejanji: povzročitev prometne nesreče iz malomarnosti, za katero mu po zakonu grozi zaporna kazen do osem let, in zapustitev poškodovanca v prometni nesreči brez pomoči, zagrožena je kazen do enega leta zapora.

Krvavi 16. september na gorenjski cesti.

Borut Modic naj bi s črnim BMW 16. septembra lani popoldne ob izteku gorenjskega dela avtomobilske ceste povzročil eno najhujših prometnih nesreč. V njej je namreč umrlo pet ljudi, povzročitelj pa je takoj po nesreči pobegnil. Izsledili so ga, njegov BMW pa zadnji hip (še malo, pa sledov trka ne bi bilo več) odkrili v Grosupljem. Obtoženec je na sojenje dolgo čakal v priporu, od koder so ga menda izpustili zaradi zdravstvenih težav in se bo torej branil s prostosti. Za naslednji torek pa je na Okrožnem sodišču razpisana še ena zagotovo odmevnejših kazenskih zadev. Na klop za obtožene naj bi sedla 32-letna Hedvika G. Oblak, ki jo državni tožilec toži, da je 12. novembra lani v stanju bistveno zmanjšane prištevnosti do smrti zabodla svojega moža Vinka Oblaka. **H. J.**

PREJELI SMO

Pandorina skrinjica

Vsa pričakovanja glede novoletnega programa so se uresničila! Tokrat je ves slovenski narod lahko dvakrat užival blagodati nacionalne televizije. Hvaležni bi morali biti za prikazane dosežke, duhovite domislice, za kakršne nam bodo leta in leta nevoščljivi ali pa privoščljivi drugi narodi, katerih splošna raven je daleč in visoko nad nami. Nepozabni skeči nas bodo v spominu spremljali najmanj še celo leto 1996. Ves trud nastopajočih godcev, plesalcev, telovadk, kabaretistk, pevcev, pevk, pa tudi piscev ter scenaristov, je bil vreden več, kot je vlada iz naročniških žepov namenila za kritje izgube. Narod se zaveda, da kulturno poslanstvo televizije ne more biti poceni. Naše TV je le ceneno.

Udeleženci na sceni so dali vse od sebe, niti toliko časa si niso privoščili, da bi odtočili, temveč so cel večer cincali in mencali... O, kako trpek je televizijski kruh!

Resnično je treba nameniti vsa "priznanja" vodstvu zabavnega dela progamov na TV, kamermanom in vsem tistim, ki so dali "žegen" ali cel mesec december napovedovali čudovite dosežke. Vrhunski dosežek pa je skeč o sinu na materinem grobu! To je primitivizem najnižjega ranga. To je nizkotna podlost. To je sramota, ki bi ne smela ostati nekaznovana!

Ob koncu pa še predlog nost tistih partizanov, ki so verjeli, da se borijo pod rdečo zvezdo za pravičnejšo prihodnost, družbo brez izkoriščanja in celo brez davkov?

Kolaboracija v Sloveniji ni popolnoma primerljiva s kolaboracijo v drugih okupiranih evropskih državah. V večini se je prebivalstvo na zunaj obnašalo pasivno in čakalo na konec okupacije, ki je bil pozneje leta 1941 že viden za vsakega, ki je znal trezno presoditi razmerja moči med silami osi in protifašistične alianse. Po končani vojni ni bilo, razen posameznih izjem, nobenih brezsodnih pobojev kolaborantov. Celo največji prijeti vojni zločinci in samopovzročitelji vsega gorja so bili deležni fair sodnih procesov.

Ob 50. obletnici zmage nad fašizmom je nizozemska kraljica dejala: "Za Holandijo je bila nemška okupacija velika nesreča. Malo je bilo tistih, ki so se tej okupaciji uprli. Večina je bila pasivna in kar je najbolj žalostno, mnogo Holandcev je celo sodelovalo z okupatorjem. Ampak zavedati se tudi moramo, da vsak človek pač ni junak." To so bile besede sprave.

V Sloveniji je postala situacija glede odnosa domačinov do okupatorja ravno zaradi aktivnosti KPS(J), milo rečeno, zelo komplicirana. KPS je hotela okupacijo izkoristiti, kot redko priložnost za pridobitev oblasti s tem, da je vsilila narodu svojo NOB, oziroma je NOB-ju vsilila svoje vodstvo. S tem je začela KPS uresničevati svoj peklenski načrt proti svojemu narodu, komunistično revolucijo. To se je odražalo na ta način, da se je začelo s pobijanjem tistih ljudi, s kadirekciji na čelu s kulturnikom, gospodom Petanom. Tokratni novoletni program je nujno treba zavarovati in zaščititi pred nevarnostjo kraje ali kopiranja in možnim še tretjim predvajanjem. Vso neponovljivo dokumentacijo, s koluti, disketami ter kopijami vred naj se komisijsko in pred kamerami v živo zažge. Naj ljudem vsaj ta del in tak konec ostane v dobrem spominu. Pa tudi zaradi tega, da se potomcev akterjev ne bo treba sramovati domislic in traparij lastnih staršev.

Pandora bi lahko mirne duše in čiste vesti odprla svojo skrinjico. Gledalci bi ne spoznali ničesar novega. Vse zlo se je že ob prvem odprtju zlilo po vsej zemeljski obli. V skrinjici je namreč takrat ostalo le varljivo upanje. Tudi za dober ali vsaj znosen novoletni program. Kaže, da bo pri tem ostalo za vekomaj!

Tržič, Za Mošenikom 21.
Janez Lončar, st.

GORENJSKI GLAS
EKONOMSKA PROPAGANDA
POKLIČITE 223-111
OBISKALI VAS BOMO
GORENJSKI GLAS

SAVNA • SOLARIJ • FITNES • SOLARIJ • HYDRO JET • SAVNA • AEROBIKA
monika
BRDO PRI KRANJU
064/22 11 33
NOVO!
HYDRO JET

LESOCOM, d.o.o.
Logaška 24
64226 Žiri

IZDELAVA NOTRANJE OPREME PO NAROČILU:

- OPREMA LOKALOV
- KUHINJE
- SPALNICE
- OTROŠKE SOBE
- PREDSOBE
- STENSKE IN STROPNE OBLOGE (FURNIRANJE)
- IZDELAVA NOTRANJIH VETROLOVOV

MARKO NAGLIČ
LOGAŠKA 24
64226 ŽIRI
Tel.: 064 691 224
Fax: 064 692 179

LESOFORM

TRGOVSKO PODJETJE d.o.o.
NA VASI 38, 65281 SP. IDRIJA
TEL.: 065 76 630, TEL/FAX: 065 76 669
TEL. SALON: 065 76 065, 76 067

PRODAJA - IZVOZ UVOZ:
POHIŠTVA • ŽAGANEGA LESA • BUKOVIH DECIMIRANIH ELEMENTOV

Majhna posest in majhne parcele

Razdrobljenost ovira strokovno delo

Razdrobljenost gozdne posesti v Sloveniji se kaže v majhni povprečni zasebni posesti, ki je z 2,3 hektarja med najnižjimi v Evropi, in pa v tem, da imajo lastniki svojo posest praviloma v več prostorsko ločenih parcelah, ki so včasih tudi neprimerne oblike (zelo dolge in ozke). Po podatkih iz 1990. leta je domala 55 zasebnih lastnikov gozdov imelo manj kot en hektar gozda (skupne površine, ki je predstavljala le desetino vseh gozdov), medtem ko je le 1,1 odstotka lastnikov razpolagalo z več kot 20 hektarjev gozda. Kakšna je posestna sestava zdaj, ni zanesljivih podatkov, strokovnjaki pa napovedujejo, da se bo po končani denacionalizaciji delež večjih posesti povečal, verjetno pa tudi razdrobljenost manjših.

Zelo velika razdrobljenost zasebnih gozdov (vseh lastnikov je okoli tristo tisoč) otežuje strokovno delo in gospodarjenje. Ker lastnikom majhnih posesti gozd gospodarsko bolj malo pomeni, kažejo malo zanimanja za vzgojo kakovostnih gozdov, za delo v gozdovih pa so tudi strokovno slabo usposobljeni. • **C.Z.**

TESARSTVO IN KROVSTVO ŠTEBE

Igor Štebe
Žeje 12, Komenda 61218
telefon: (061) 841-124

Lastništvo gozdov

Štiri petine gozdov v zasebni lasti?

V Sloveniji je bilo 1990. leta, torej še pred začetkom denacionalizacije, 62,4 odstotka zasebnih in 37,6 odstotka javnih gozdov. Po denacionalizaciji, ki še poteka in bo verjetno trajala še nekaj časa, bo predvidoma 80 odstotkov gozdov v zasebni lasti, 15 odstotkov v lasti države, preostali gozdovi pa bodo v občinski, cerkveni in zadružni lasti. Posledica denacionalizacije bo večje število lastnikov gozdov, ki niso kmetje. Gozdna posest se bo po eni strani še bolj razdrobila, na drugi pa bomo dobili večje in velike zasebne gozdne posesti. Delež javnih gozdov bo po končani denacionalizaciji primerljiv z Norveško in Avstrijo, ki imata v Evropi poleg Portugalske najmanjši delež tovrstnih gozdov. • **C.Z.**

Čarobni vijaki

Vsak mojster, ki se ukvarja s polaganjem lesenih talnih oblog, vam bo zagotovil, da je pri vsej stavri zagotovo najtežje poskrbeti za enako ravno osnovo. Doslej so mojstri ta problem reševali s podkladanjem in pozidavanjem, ki pa nikoli ni popolnoma natančen. Zares velik korak naprej so zagotovo nastavitveni vijaki za montažo lesnih tal, ki jih je razvil Stane Tkalčič.

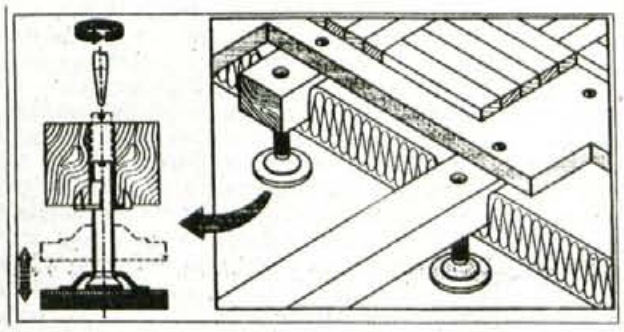

Nastavitveni vijak je pravzaprav precej enostavna rešitev, ki težave z neravnim podom učinkovito reši. Sestavlja ga podnožje s premerom petih centimetrov, podloženo z gumo ter vijak M8 z vrezano zarezo na koncu navoja. V komplet sodi še matica opremljena s štirimi zobci, s katerimi jo pričvrstimo v les.

Omenjeni vijaki v precejšnji meri spremenijo postopek polaganja podov. V nosilne letve na vsakega pol metra izvrtamo luknje ter s spodnje strani nanje pritrdimo matice. Zareza na vrhu vijakovega navoja nam omogoča, da vijak poljubno privijemo in odvijemo, toliko, da nosilno letev spravimo v vodoravni položaj. Letev 'umerimo' s prvim in zadnjim vijakom v letvi, ostale pa privijemo toliko, da sedejo na betonska tla. Ko so letve uravnane, nanje pribijemo ladijski pod, če pa smo se odločili za parket ali tekstilno talno oblogo, na letve najprej položimo iverne plošče. Z omenjenim postopkom si prihranimo vse stroške za izdelavo estriha, v prostor nosilne konstrukcije pa lahko vgradimo toplotno izolacijo ali razne napeljave. Vsak vijak lahko nosi do 700 kilogramov obremenitve, kljub temu pa je potrebno na mestih, kjer bodo stali težji kosi pohištva, razmisliti o dodatnih vijakih.

gozdno gospodarstvo bled

Izvaja:
- vsa gozdarska dela
- gradbene storitve
- transportne storitve
- avtomehanske storitve
- odkupuje gozdne proizvode po konkurenčnih cenah

ODKUPNE CENE GOZDNIH SORTIMENTOV
LES IGLAVCEV V LUBJU - fco KAMIONSKA CESTA SIT/M3

hlodi:	E	A	B	C
hlodi smreke	15,300	11,800	8,800	6,000
hlodi smreke debelejši od 40 cm	15,300	12,000	9,300	6,000
hlodi jelke	15,300	11,800	8,800	6,000
hlodi macesna	15,300	11,800	9,000	6,000
hlodi ost. ig.	10,000	8,000	7,000	6,000

Drobni tehnični les iglavcev (prem. od 12 do 20 cm) SIT/m3 4,000

Celulozni les iglavcev:
I. 2,500
II. 1,300

LES LISTAVCEV - fco KAMIONSKA CESTA SIT/M3

hlodi:	L	I	II	III, drva
bukev, javor, jesen	11,000	8,000	6,500	3,000
brest	11,000	7,000	5,000	3,000
hrast, češnja	13,000	8,000	6,500	3,000
oreh	20,000	10,000	6,000	3,000
ostali trdi listavci	8,000	3,500	3,000	1,000
lipa	8,000	3,500	3,000	3,000
ostali mehki listavci	7,000	3,00	2,000	1,000

Za dostavo na skladišče Rečica ali Bohinj plačamo 500 SIT/m3 z davkom.
Prometni davek od lesa plača GG Bled, zato so navedene cene neto (toliko dobi lastnik).
Plačilo za prodani les je 14 dni po zaključku obračunskega obdobja, ki traja en teden (od ponedeljka do petka).
V nujnih primerih za že posekan les dajemo akontacije.
Odkupujemo tudi les na panju, opravljamo storitve za vsa dela v gozdu in prevzemamo gozdne površine v upravljanje ali zakup.
Sprejem naročil po telefonu 741-800 ali na upravi podjetja.
Cenik velja za les odkupljen od 1. decembra 1995 dalje.

Agromehanika
64001 KRANJ - Hrastje 52/a

Ugoden nakup TRAKTORJEV za gozdarstvo in težje, hribovite terene

CARRARO od 30 do 70 KM, pogon na 4 kolesa

TRAKTORJI 830 - 835, pogon na vsa štiri kolesa

GOZDARSKA VITLA 3 , 3.5, 4 in 5 t **MOTORNE ŽAGE**

razna **MOTORNA OLJA**

UGODEN NAKUP VSEH VRST AKUMULATORJEV
(traktorskih in za osebna vozila)

Pričakujemo vaš obisk v PRODAJNEM CENTRU, HRASTJE od 8. do 16. ure po tel. 331-030

KŽK

M-KŽK KMETIJSTVO KRANJ

Begunjska 5, 64000 Kranj
Obrat Gozdarstvo

obvešča LASTNIKE GOZDOV, da odkupuje vse vrste gozdnih lesnih sortimentov NA PANJU ali ob kamionski cesti po konkurenčnih cenah.

- Rok plačila je 15 DNI od podpisa pogodbe ZA LES NA PANJU in 20 dni za les ob kamionski cesti
- Izvajamo tudi vsa ostala dela v gozdni proizvodnji (sečnja in izdelava, spravilo in prevoz lesa, gozdnogojitvena dela in strokovna pomoč pri vseh navedenih delih).

Vse ostale informacije dobite po telefonu: 064/213-364 ali mobitel 0609-624-848.

Gozdno gospodarstvo Kranj

Delnice GG-ja bodo tudi v javni prodaji

Decembra lani so oddali program lastninskega preoblikovanja podjetja, s katerim predvidevajo tudi javno prodajo 15 odstotkov družbenega kapitala.

Kranj - Gozdna gospodarstva so se po zakonu o gozdovih morala najprej razdružiti na javni, izvajalski in zadružni del, potlej so šele lahko začela s postopkom lastninjenja. V kranjskem GG-ju so z razdružitvijo končali in decembra lani so republiški agenciji oddali program lastninskega preoblikovanja.

Kot je povedal direktor podjetja **Andrej Drašler,** bodo 20 odstotkov družbenega kapitala namenili interni razdelitvi, 25 odstotkov notranjemu odkupu, 15 odstotkov javni prodaji, razliko pa skladom. Pri interni razdelitvi in notranjem odkupu bodo poleg certifikatov upoštevali tudi listine o razliki med plačami po kolektivni pogodbi in dejanskimi izplačili, ki so jih delavcem izdajali od junija do decembra 1992. leta. Pri notranjem odkupu so se odločili za obročni petletni odkup, pri tem pa je zanesljivo, da bodo "notranji delničarji" morali denar za prvi obrok zagotoviti iz lastnih prihrankov. Ker so pri lastninjenju osem odstotkov kapitala rezervirali za plačilo neplačanih prispevkov .'ladu pokojninsko-invalidskega zavarovanja, bo po končanem lastninjenju predvidoma 52 odstotkov delnic v lasti zaposlenih, nekdanjih zaposlenih, upokojencev in ostalih, ki bodo delnice kupili v javni prodaji, 48 odstotkov pa v lasti pokojninskega, razvojnega in odškodninskega sklada. Za javno prodajo, za katere za zdaj še težko rečejo, kdaj bo, so se odločili zato, ker so ugotovili, da nekateri kažejo zanimanje za nakup njihovih delnic.

Šestina zaposlenih je invalidov

Ko je Andrej Drašler maja 1992. leta prevzel vodenje GG-ja, je podjetje zaposlovalo še 307 ljudi. Med razdružitvijo na javno gozdarsko službo in izvajalsko podjetje jih je zavod za gozdove prevzel 55, medtem ko je 166 delavcev do danes ostalo brez službe. Odpuščali so jih postopoma, lani je delovno razmerje kot presežek prenehalo osmim delavcem. Ker so bili presežki predvsem posledica sprememb v gozdarstvu, še zlasti zakona o denacionalizaciji, je za 71 delavcev zagotovila odpravnino država. Zdaj je v podjetju še 86 zaposlenih, med njimi tudi 14 invalidov, ki jim po zakonodaji ne more prenehati delovno razmerje. Pozimi, ko zanje ni dela, jih je večina doma na čakanju, poleti lahko zagotovijo delo (predvsem gojitvena dela v gozdovih) le slabi polovici. Lani so za invalide plačali 16 milijonov več, kot so dejansko zaslužili. Ker so invalidi problem tudi v ostalih gozdnih gospodarstvih in ker gre za zelo občutljivo socialno področje, si v kranjskem GG-ju želijo, da bi problem rešili na državni ravni. Sklad kmetijskih zemljišč in gozdov, ki v imenu države upravlja in gospodari z državnimi gozdovi, jim na račun invalidov ni priznal višjih stroškov dela, zato so se odločili, da bodo zahtevek naslovili neposredno na ministrstvo za kmetijstvo, gozdarstvo in prehrano.

Prevladuje delo v državnih gozdovih

Da bi vsaj malo ublažili že tako velike pretrese ob spremembah v gozdarstvu, je zakon gozdnim gospodarstvom dal prednost pri delu v državnih gozdovih. Čeprav se nekateri ob to zakonsko določbo spotikajo, češ da krni zdravo konkurenco, so v kranjskem GG-ju prepričani, da je bila poteza zakonodajalca pravilna in logična. "Po razdružitvi gozdnih gospodarstev in vseh drugih spremembah v gozdarstvu je bilo razumljivo, da je država GG-jem zagotovila vsaj normalen začetek dela. GG-ji so v preteklosti tudi veliko vlagali v te gozdove, del gozdov so celo kupili, a so jih potlej morali prenesti v sklad," pravi Andrej Drašler in poudarja, da jim delo v državnih gozdovih predstavlja približno štiri petine vseh gozdarskih del. Delajo v 8.000 hektarjih gozdov (med njimi je tudi nekdanja Bornova posest), v katerih so lani posekali 25.000 kubičnih metrov lesa. Od vsakega "kubika" plačajo državi rento, ki predstavlja razliko med stroški in prodajno vrednostjo.

Les na panju plačujejo dražje

V kranjskem GG-ju pravijo, da je na njihovem območju velika konkurenca pri odkupu lesa in pri posameznih gozdarskih delih, medtem ko pri poseku in spravilu lesa, še zlasti z zahtevnejših območij, glede na strokovno usposobljenost in strojno opremljenost nimajo večje konkurence. To je tudi razlog, da so se bolj usmerili na odkup lesa na panju, ki jim zagotavlja tudi delo v gozdu, in manj na odkup lesa ob kamionskih cestah.

Les, ki ga tudi posekajo, plačujejo po 10 odstotkov višjih cenah, kot jih priznajo za les ob kamionski cesti. Lani so ga iz zasebnih gozdov odkupili 8.500 kubičnih metrov ali približno sedem odstotkov vsega lesa, posekanega v zasebnih gozdovih na kranjskem gozdnogospodarskem območju. Zadovoljni bi bili, če bi v prihodnosti dosegli 10-odstotni delež in če bi večino lesa pridobili z odkupom na panju. Glavni kupec njihovega lesa je škofjeloška Jelovica, sicer pa ga zaradi manjšega poslovnega tveganja prodajajo manjšim kupcem po vsej Sloveniji.

Najhujše je mimo

"Najhujše je mimo," pravi direktor Andrej Drašler in poudarja, da sta glavna problema podjetja lastninjenje in invalidi. Ker jim delo v državnih gozdovih le kratkoročno zagotavlja normalno poslovanje, bodo iskali delo tudi v zasebnih in drugih gozdovih. V prihodnosti načrtujejo posodobitev gozdarskih strojev in opreme, še zlasti nakup mehanizacije za najzahtevnejša gozdarska opravila; razmišljajo pa tudi o tem, da bi nabavili tračno žago. Na trgu so namreč problemi s prodajo nekaterih gozdnih sortimentov, razžagani les pa bi lahko skladiščili dlje časa.

• C. Zaplotnik

KMETJE - POZOR!

Zaradi obroda smreke - višje lege - Vam storži lahko pokrijejo stroške poseka. Zberite jih!

Pokličite nas! Dobili boste navodila!

"LIMATO", d.o.o., Mengeš, 061-737-385, do 8. ure, in od 19. do 21. ure.

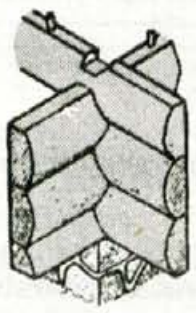

TESARSTVO s.p.
Plevel A.

Moste 81
61218 KOMENDA
Tel.: 061 841-413

Tanin
SEMIČ
še vedno odkupuje
LES PRAVEGA KOSTANJA
Po potrebi vam opravimo tudi posek.
Informacije po telefonu: 0608 - 41 044 ali 41 349

Pri kateri sestavljenki

dobite rešitev že pri prvem koščku?

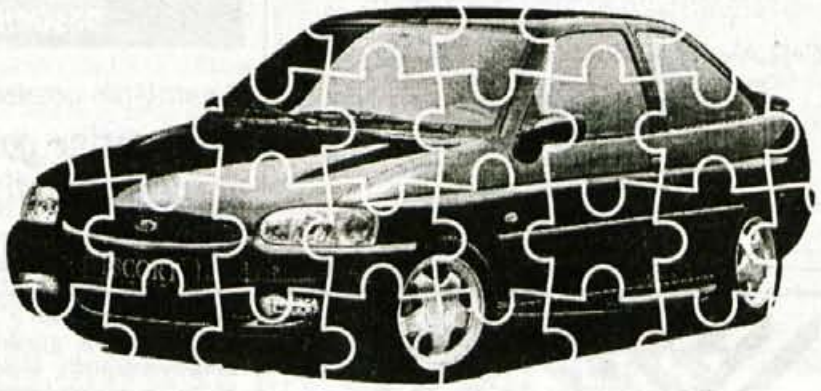

Ford Summit motors vam v sodelovanju z Banko Creditanstalt d.d. nudi ugodne kredite za vsa nova vozila Ford na področju celotne Slovenije. Ob tem vam nudi še izjemne popuste za nekatere modele Ford Escort do 1.500 DEM in za nekatere modele Ford Escort karavan do 2.000 DEM!

CREDITANSTALT Ford

Cene s popustom: ESCORT Champion 1.3i 3 vrata, samo 22.499 DEM, ESCORT CL 1.4i 3 vrata, samo 23.499 DEM, ESCORT CL 1.4i karavan, samo 24.999 DEM, ESCORT CLX 1.6i 16V KAT 5 vrat, samo 27.999 DEM, ESCORT CLX 1.6i 16V karavan, samo 28.499 DEM.

Pooblaščeni trgovci in serviserji Internet: http://www.k2.net/~ford

SKUPINA 061 in 0601: Avtohiša Kaposi (061/52-275), Servis Trzin (061/721-720), JMK Avto (061/1312-028), Avto-Mobil (061/1681-434), Avtoprom (061/855-292), Servis Hribar (0601/64-033), Servis Buzilj (061/50-903); **SKUPINA 062 in 0602:** Avto Šerbinek (062/656-120), Avto Sport Shop (062/811-394), Avto & Kaučič (0602/43-805), Avtomarket Rebernik (0602/66-265), F-Avto Center (062/303-400); **SKUPINA 063:** Avto Celje (063/31-919), Avto Celje - Žalec (063/712-116), Avto Celje - Šentjur (063/741-292), Avto Celje - Velenje (063/851-060), Avto Ahtik (063/461-193), Avto EDO (063/824-298), Kavčič Andrej (063/754-091), Servis Krbavac (063/885-218); **SKUPINA 064:** Avtohiša Kaposi (064/241-358), Mustang (064/718-566), Avto M (064/53-334), Servis Trilar (064/332-711). **SKUPINA 065:** CMM Trade (065/21-185), Avtocenter Bajc (065/61-235), Avtodom GVS (065/73-135), Avtoservis Gorenšček (065/85-128). **SKUPINA 066 in 067:** Nova (066/31-525), Automobil Sežana (067/32-110). **SKUPINA 068 in 0608:** PSC Paič (0608/61-450), PSC Stepan (068/52-407), AT&R (0608/41-350), Servis Grozmik (068/44-701). **Skupina 069:** S.O.S. Company (069/23-507), Avto Rajh (069/81-560), Triotehna (069/75-074).

URADNI ZASTOPNIK PROGRAMA FORD ZA SLOVENIJO: Summit motors Ljubljana d.o.o.

Kako premagati bolečino?

POMOČ DOMA PO ZDRAVILIŠKI TERAPIJI

Zdravilišča so tisti prijazni hram zdravja in miru, kamor se zatečemo, ko nas pestijo zdavstvene težave, ki se z leti rade stopnujejo in ponavljajo. Mnoga slovenska zdravilišča so zelo dobro opremljena s sodobnimi napravami za ugotavljanje zdravstvenega stanja in za izvajanje ustrezne terapije. Ko pa se vrnemo domov, smo prepuščeni sami sebi in svoji iznajdljivosti pri premagovanju bolečin. Prenosna masažna blazina Vibroser, o kateri smo že precej pisali, je pripomoček, ki nam tedaj lahko zares pomaga. Pri mnogih vrstah bolečin - zlasti pri kroničnih revmatskih težavah, pri bolečinah zaradi okvare hrbtenice in sklepov, pri bolečinah v nogah itd. - zadošča že 10-minutna masaža, da te bolečine ponehajo. Blaga masaža (Vibroser deluje na baterije) učinkuje pomirjevalno na vse telo in s tem tudi na počutje. Tudi boljši spanec in bistveno manjša poraba tablet proti bolečinam je prednost take masaže. O vsem tem in o delu v zdravilišču smo povprašali dr. Apolonijo Ahačič Kokovnik, zdraviliško zdravnico (za zdraviliško dejavnost se je dodatno izpopolnjevala v Nemčiji) iz Zdravilišča Rogaška.

dr. Apolonija Ahačič Kokovnik

"Pacientom se pri nas zares temeljito posvetimo - najprej pri pregledu in ugotavljanju zdravstvenega stanja, nato pri določanju terapij in potem pri spremljanju učinkov terapij. Imamo sodobne terapevtske metode in široke možnosti za diagnostiko. Poleg osnovne terapije nudimo pacientom še razne kopeli, masaže, fango, fizikalno terapijo, sprostilne terapije, programe za osteoporozo itd. V zdravilišču je pacient preskrbljen in se dobro počuti. Kaj pa doma? Doma običajno ni časa za to. In pripomoček, kot je Vibroser, je lahko zelo dobrodošel v primerih, ko je masaža priporočljiva. Ker v nekaterih primerih ni priporočljiva, je pametno, da se pacient z zdravnikom predhodno posvetuje. Sicer pa je tak pripomoček idealen za umirjanje napetosti pri stresnih situacijah, pri odpravljanju bolečin zaradi preobremenjenosti, poklicnih prisilnih drž, dolgega sedenja na potovanjih in pred televizorjem itd. in še posebej pri starejših, ko se pojavljajo bolečine zradi degenerativnih sprememb na hrbtenici. Bolečine pač lajšamo na različne načine in Vibroser je eden od učinkovitih pripomočkov, ki je enostaven in tudi široko uporaben."

Masažna blazina Vibroser je atestirana in registrirana kot pomožno zdravilno sredstvo z dveletno garancijo. Prejela je zlati znak Slovenska kakovost.

Vibroser lahko preizkusite in nabavite v naslednjih trgovinah: Bled: PRENOVA Grajska c. 22; VIS VITALIS, Ljubljanska 4, **Kamnik:** NADKO MMI, Titov trg 2, **Kranj:** Lekarna MLAKA, Golniška 105; LUČKA, Glavni trg 1; MEDISAN, Kidričeva 47, **Ljubljana:** MEDICOPHARMACIA, Mali trg 4; MEDPROTECT, Celovška 43; SANOLABOR v Intersparu **Radovljica:** META, Kranjska 4, **Škofja Loka:** Lekarna SIVKA, Frankovo naselje 68
Dodatne informacije: 064/224-574, 061/129-17-94

KOMENTAR

Grenke Handkejeve besede

Marko Jenšterle, zunanji sodelavec

Slovenija si je v mednarodni javnosti po osamosvojitvi ustvarila precejšen ugled in to predvsem zaradi njenega ugodnega položaja v "prehodnem obdobju". Pohvale na naš račun pogosto letijo ob primerjavi z drugimi republikami bivše Jugoslavije in državami, ki so nekoč pripadale vzhodnoevropskemu bloku. Nekaj tega zadovoljstva sicer kvarijo neurejeni odnosi s sosednjo Italijo, vendar je splošna slika vendarle ugodna.

Z njo smo v precejšnji meri zadovoljni tudi sami in na teh lovorikah smo gradili promocijo naše države v svetu. O "zgodbi o uspehu" je navsezadnje govoril celo ameriški predsednik Bill Clinton in s tem posredno podprl politiko predsednika vlade dr. Janeza Drnovška. Slogan "zgodba o uspehu" je pač liberalno-demokratska iznajdba.

Slovenija si je že v času desetdnevne vojne po svetu pridobila veliko simpatizerjev in to tako med vplivnimi politiki, kot uglednimi intelektualci. Slednje smo še kasneje ves čas seznanjali o naši zgodovini, narodni identiteti, ter predvsem o vlogi kulture pri vzpostavljanju slovenske suverenosti. Znano je, da so bili predvsem slovenski pisatelji tisti, ki so že v času bivšega sistema predstavljali opozicijo, po zamenjavi oblasti pa jih je sploh veliko neposredno vstopilo v politiko. S svojimi zvezami so pridobili naklonjenost številnih svetovno znanih umetnikov, kot so npr. Milan Kundera, Alan Finkelkraut, Peter Handke in drugi. Toda intelektualci so sila nepredvidljivi in tako je zdaj za svojevrstno slovensko kritiko v mednarodni javnosti poskrbel Peter Handke, človek, ki so ga njegovi kolegi tukajšnji javnosti predstavljali kot našega koroškega rojaka s slovenskim srcem. Handke je na začetku res sprejel vlogo, ki so mu jo namenili. Prišel je v Vilenico, prejel tamkajšnjo nagrado, toda temu je nato sledil pravi zasuk. Najprej je napadel Slovence in prireditev v Vilenici, zdaj pa je v uglednem nemškem časopisu Frankfurter Allgemaine Zeitung objavil daljši esej, v katerem je začel peti slavo Srbom, Slovencem pa ob tem spet namenil marsikatero bridko besedo.

Handkejev ugled v Evropi je izredno velik, zato tudi objava njegovega teksta ni minila brez odmeva. V njem je med drugim napadel francoske intelektualce in to predvsem tiste, ki so nenaklonjeni Srbom. Osnova njegovega eseja pa je nekajdnevno potovanje po Srbiji in to v spremstvu z nekaterimi njegovimi srbskimi prijatelji.

Ravno v tem je temeljni problem Handkeja samega, kot tudi prenekaterega intelektualca na sploh. Tako kot je Handke nekoč Slovenijo glorificiral skozi nekajdnevne obiske in posamezna srečanja, se tudi sedaj nekritično loteva Srbije. Handke je pač literat in ne zgodovinar, za pisatelje pa je znano, da tudi na povsem običajno življenje gledajo kot na fikcijo. Za takšno čustveno doživljanje, kakršnega opazujemo pri avstrijskem pisatelju, so najbolj primerni ravno nekajdnevni obiski posameznih okolij, kajti v tem času je informacij ravno dovolj in z njimi se človek že ima za poznavalca. Vsako daljše bivanje povzroča dvome, preverjanje in s tem povezano nelagodje. Handke v svoji vnemi ni noben posebnež. Pred mnogimi leti je na primer ameriški pesnik Lawrence Ferlinghetti po sedemdnevnem obisku Nikaragve napisal knjigo "Sedem dni v svobodni Nikaragvi" in v njej na vso moč hvalil tedanji režim. Podobno je storil Julio Cortazar v svojem delu "Nikaragva, tako nasilno sladka" in množica pisateljev, ki so na primer Kubo hvalili le skozi stike s Castrom in njegovo oblastjo, niso pa imeli možnosti preverjanja pri običajnih ljudeh.

Handke Slovence in Srbe ocenjuje na osnovi posameznih stikov, ki jih je imel z določenim krogom intelektualcev, za te pa je na splošno znano, da so med seboj zelo sprti, predvsem pa so se izjemno zapletli v politiko. Ker so Slovenci verjetno tudi Handkeja hoteli izrabiti v zelo neposredne namene, jim sedaj to na svoj način vrača. Pri tem pa seveda niti Srbi nimajo nikakršne garancije, da se ne bo že čez nekaj časa obrnil tudi proti njim.

Ko jagenjčki obmolknejo

Jože Novak, zunanji sodelavec

Tokrat so presenetili študentje. Nihče ni pričakoval, da se bo v torek v Ljubljani pred stavbo parlamenta zbralo kar pet tisoč študentov. Tako silovitega študenskega protesta v Sloveniji ni bilo od leta 1971. Kot smo izvedeli iz dobro obveščenih krogov, so se med študente pomešali provokatorji, ki so obmetavali stavbo parlamenta s hrano, seveda z namenom, da bi očrnili protest študentov in javnost prepričali, da gre za presite golobrade mladeniče. Znameniti italijanski pisatelj Alberto Moravia je nekoč rekel, da so študentje termometer družbe. Že samo dejstvo, da so študentje s samo enim protestom dosegli uresničitev svojih zahtev, dokazuje, kako krhka in bojazljiva je sedanja koalicija, njeni ministri pa nespretni gasilci požarov, ki so jih sami zanetili.

Nova afera je spet izbruhnila na Kacinovem ministrstvu, ker se je zvedelo, da je ministrstvo za obrambo porabilo skoraj 100.000 DEM (točneje 7,7 milijona tolarjev) za obnovo blejskega stanovanja šefa vojaške obveščevalne službe (OVS) Marjana Miklavčiča. Omenjenega gospoda je menda panično strah raznih Jamesov Bondov, zato si je dal kar petkrat vzidati vratca za dimnik, kajti dandanes takšne vrste supervohuni vdirajo v stanovanja kar skozi dimnike. Verjetno Miklavčič marsikaj skriva npr. svoja tajna potovanja v Moskvo. Kot smo izvedeli iz dobro obveščenih diplomatskih krogov v Ljubljani, je Miklavčič lani kar trikrat inkognito odpotoval v Moskvo. Minister Kacin se sicer javno hvali z dobrim sodelovanjem z Američani in poudarja atlantsko usmeritev Slovenije. Njegov šef obveščevalne službe pa se pod mizo ukvarja z misterioznimi posli z Rusi. Jelko Kacin je pred kratkim zanikal, da bi ga predsednik vlade dr. Janez Drnovšek poklical na zagovor zaradi odstavitve brigadirja Filipiča. Sedaj bi Drnovšek moral čimprej ugotoviti, kaj se plete prek ruske zveze, kajti takšna zveza bi lahko zelo poslabšala odnose Slovenije z Američani. Da se to ne bi zgodilo, bi se splačalo delati tudi v petek.

LDS je prizadela še vinska afera poslanca Toneta Anderliča, ki so ga policisti med koncem tedna ustavili in ugotovili, da je imel kar 2,008 promila alkohola v krvi, čeprav mu je minister Šter svetoval, naj se vozi s taksijem. Sam sicer trdi, da se potem ni odpeljal naprej, toda, ker se v LDS zavzemajo za objektivno informiranje javnosti, lahko upravičeno pričakujemo, da bodo pridobili policijski zapisnik in ga posredovali javnosti. Ravno tako pričakujemo, da bodo v LDS protestirali proti sodbi sodnice za prekrške v Ljubljani, ki je Omrzela obsodila na kazen 80.000 SIT, ker naj bi lani marca taistemu poslancu Anderliču zbil tri zobe. Sodnica seveda ni upoštevala nobenih dejstev, ki jih navaja Omrzel, ker ga sploh ni povabila na obravnavo. Kaj pomaga, da je zakon za vse enak, če sodniki sodijo po obrazih? Žal se danes ne da več ugotoviti, če ni bil taisti Anderlič tudi takrat vinjen in je zato uporabil izraze, ob katerih bi še konjski hlapci zardeli.

Oglasil se je tudi direktor Planike Božidar Meglič, ki se je tako zelo trudil veliko povedati, da ni nič povedal. Če se je že odločil za intervju, potem bi vsaj moral najprej preveriti podatke. Po informacijah iz Planike je sedaj izguba Planike kar 940 milijonov tolarjev in ne samo 800 milijonov tolarjev, kot trdi Meglič. Iz zimskega spanja se je zbudil tudi državni sekretar Anton Rop. Pretekli teden je bilo na vladi več sestankov med predstavniki vlade in sindikatov. V četrtek so se sestali vladni predstavniki še z vodstvom Planike, danes pa se bodo vladni predstavniki spet sestali s sindikati. Vse kaže, da bo Planiko prevzel Sklad za razvoj.

Od LDS seveda zaman pričakujemo objektivne informacije, zato vzemite v roke Sveto pismo. Ko boste prišli do ljubezni do bližnjega, boste kmalu ugotovili, da je slogan LDS kristalno jasen. Ljubi svojega bližnjega kot samega sebe: Kajti njim je Anderlič najbližji. S promili ali brez...

39

USODE

PIŠE: MILENA MIKLAVČIČ

NIKOLI TE NE BOM POZABIL, MAMA

Sedela sem z njim za mizo in se delala, da ne vidim solz, ki so mu polzele po licu. Gledala sem skozi okno, kot da bi bila najbolj brezbrižno bitje na svetu. Sem in tja sem mu postavila novo vprašanje, ko sem začutila, da se mu je beseda ponovno zataknila v grlu. In da ga je premagala žalost. Zaradi spominov na mamo, na težko življenje, na vse trenutke, ki so mu spreminjali čisto običajen vsakdan v pekel.

Imenovala ga bom Marko, ker noče, da bi ga ljudje prepoznali. "Ne maram njihovih pretresenih pogledov, ko se bomo srečevali," mi je žalostno rekel šele potem, ko sem že odhajala. Pa saj to niti ni važno. Pomembno je, da mu prisluhnemo in spoznamo še eno izmed tisočev usod.

"1960. leta sem odšel k vojakom. Bil sem reven kmečki sin, doma s Primorskega. Zdelo se mi je, da odhajam na počitnice, saj sem moral že od malega poprijeti za vsako delo. Le slovo od domačih je bilo težko. Zelo sem bil navezan na starše, posebno še na mamo. Spominjam se, da sem dobil njen zadnji paket za prvi maj. Poslala mi je sladkarije in nalivnik, ki ga imam še danes. Potem pa dolgo časa ni bilo od doma nobenega glasu..." Dokler ni v začetku junija pisal oče. Da je mama v bolnišnici, in da slabo kaže. Marka je prosil, naj zanjo moli, da se ji bo vrnilo zdravje.

Marko se je vsak prosti trenutek izmuznil na podstrešje kasarne, kjer je v tišini prosil Boga za mamino zdravje. Ves čas pa se je bal, da se doma dogaja marsikaj, česar on ne ve. In res.

Sredi avgusta je prišlo novo pismo. Zraven je bilo priloženo priporočilo zdravnika, naj se Marko nemudoma vrne domov, če hoče videti mamo še živo...

"Bilo je strašno," pripoveduje Marko s tresočim se glasom. "Bil sem dobesedno ujet v vojaškem režimu, ki se je vrtel po vnaprej določenih poteh, ne da bi mu bilo kaj dosti mar za take ali drugačne osebne tragedije. Šel sem na raport. Z vso bolečino in hrepenenjem v prsih, in z eno samo željo, da čimprej odidem domov k mami. Toda imel sem smolo. Komandant bataljona je bil na dopustu. Nadomeščal ga je šef tajne obveščevalne službe iz Mostarja, ki so se ga vsi bali. Razložil sem mu, zakaj rabim dopust, toda on se mi je le posmehoval. Sploh se ni hotel pogovarjati z mano, zdravniška potrdila, ki sem mu jih pomolil pod nos, pa je označil za brezvreden papir..."

Marko je bil že čisto obupan. Ni vedel, kaj naj stori. Na nikogar se ni mogel obrniti. V tistem je prispelo novo sporočilo. Telegram so poslali z občinskega teritorialnega odbora: Marko, pridi takoj domov, mama je na smrtni postelji. Tresel se je po vsem telesu in mislil, da bo od žalosti umrl. "Nikoli ne bom pozabil občutij, ki so me prevevala zaradi nemoči. Pomislil sem celo na beg, toda kmalu sem jo zavrgel. Zavedal sem se, da bi me učinkovita vojaška policija zajela prej, preden bi mu uspelo priti v Slovenijo."

"Poiskal sem komandirja in ga prosil, naj gre z menoj h glavnemu. Ponovno sem doživel roganje. Tudi na račun jezika, ki ga nisem obvladal. Mogoče sem se mu na koncu res zazdel tako ubog, da mi je na pol obljubil, da se bodo čez nedeljo prepričali, kaj je z mojo mamo, v ponedeljek, pa, morda, se bo našla kakšna rešitev...

Marko je stekel na prosto. Jokalo mu je srce in neskončen strah mu je hromil korak. Mama! Ves čas je mislil samo nanjo. Na neki večer, ko jo je zalotil v solzah zraven peči. Otroci, lačni, kot so bili, so do zadnjega pojedli polento z mlekom, zanjo pa ni nič več ostalo. Na denar, ki mu ga je stisnila v roko, on pa se ji ni upal povedati, da s tem ne bo mogel niti internata plačati...

Čas do ponedeljka se je vlekel in vlekel. Marko je vsak prosti trenutek molil za mamo. Goreče in z vso dušo.

Raport pred odhodom je bil kratek. Bil je ves zmeden in zavedal se je edinole tega, da lahko gre. Stekel je, kot bi mu gorelo za petami.

In potem se je začelo dolgo potovanje. Najprej z ozkotirno železnico, ki so jo imenovali Čiro, potem je prišlo na vrsto presedanje na drugi vlak, pa spet na avtobus, čakanje na avtobusnih postajah, spet vožnja, nestrpno gledanje skozi okno in štetje kilometrov, ki jim ni bilo videti konca. 35 ur je trajalo, da je prispel v Brda. Do doma je imel še okoli 10 km pešačenja. Nekaj časa je tekel, in ko mu je začelo srce že tako razbijati, da je mislil, da mu bo poletelo na plan, je upočasnil korak. Že od daleč je zagledal cestarja. Poznal ga je. Naslonil se je na lopato in ga gledal. Marka je zazeblo.

"Kaj je z mojo mamo?"

Cestar mu pove resnico. Marku se svet počasi sesuva pred očmi. Na mah izgine upanje, da ji bo še zadnjikrat stisnil roko in jo pobožal po licu. Da ji bo rekel, hvala ti mama, za vse, kar si naredila zame.

"Samo to sem si govoril, moje mame ni več, moje mame ni več!" hlipa Marko in njegovo telo se strese v bolečini tako kot pred davnimi leti. "Sosedje so se obračali stran ali pa na hitrico zavili za prvi vogal, ko so me videli prihajati. Vem, bilo jim je nelagodno. Ata je ravno sedel na stolu pri brivcu. Zmeraj sem mislil, da je bolj bolan kot mama.."

"K mami sem prišel dve uri pred pogrebom. Stal sem pred njo in gledal njen spokojni obraz, toda po licu mi ni pritekla niti ena solza. V tistem trenutku sem se zavedel, da si ne bom mogel nikoli odpustiti, da nisem bil zraven nje, ko je umirala. Vsi ostali domači so bili lahko. Gledala jih je in se od njih poslovila. Od vsakega posebej. Le od mene se ni mogla. Cel teden se je borila z življenjem, ker se ga je oklepala z enim samim upanjem, da me bodo spustili k njej. Šele potem, ko so ji pokazali mojo sliko, se je je oklenila in izdihnila..."

Marko se je prepustil spominom. Za trenutek sem počakala. Pretresena zaradi njegove bolečine.

"Po vseh teh letih je najhujši občutek ta, ker se zavedam, da se ji nikoli nisem mogel oddolžiti za tisto, kar je naredila zame," je čez nekaj časa ponovno odkril svoje srce.

"Začel sem delati, lahko bi ji kaj kupil, jo obdaril, tako pa ostajam v sebi njen stalni dolžnik."

Marko je globoko veren. Velikokrat mu je bila vera edina opora, ki mu je pomagala čez krute življenjske preizkušnje.

Prihajale so in vsaka mu je zadala novo rano, ki se zlepa ne zaceli. "Rad zahajam tudi v hribe. V tišini gora najdem mir in drobne trenutke sreče. Nikoli si ne želim za vsako ceno doseči vrha. Goro moram najprej doživeti, jo občutiti in spoštovati."

Čudovite jaslice, ki si jih je naredil v dnevni sobi, je oblikoval iz številnih kamnov, ki jih je prinesel z gora. Od vsepovsod. Kot bi želel na simboličen način povezati novo rojstvo z vzdržljivostjo, ki je vrezano v vsakem kamnu posebej.

Kajti če ne bi bilo tudi te, potem bi lahko Marko že marsikdaj obupal in omagal.

PREJELI SMO

Tudi knjige prodajajo, mar ne?

Na leto izide v Sloveniji več kot 3 milijone izvodov knjig. Torej statistično povedano kar 1,5 knjige na vsakega prebivalca naše male države. Pa najsi že zna brati svoj lep slovenski jezik ali pa ne vidi več z očali ali brez njih razlikovati odtisnjenih sporočil v tisočih novih knjižnih naslovih.

Vse te knjige morajo seveda najti svoje ljubitelje, zanesenjake, ki v današnjem času elektronskih medijev in hitre prehrane še najdejo tisto urico tišine in zbranosti ter odprtega srca, da se posvetijo zgodbi ali strokovni vsebini nove odprte strani pred njimi.

In kot pravi stari rek, "če ne gre Mohamed h gori, bo gora stopila k njemu", se tudi knjige trudijo s pomočjo založnikov približevati svojim novim bralcem. In tako vam takale knjiga nekega popoldneva zmoti vaš družinski mir in se pojavi kar na hišnih vratih. Da, knjiga je ena izmed tistih dobrin, ki vam jo prinesejo celo na dom, kot v sodobnem času prigrizek ali zamrznjeno hrano ali včasih mleko in sveže žemljice.

Vendar žal le ni tako lepo in romantično, ko vam na vratih pozvoni neznanec in se predstavi kot prodajalec knjig. "Hvala lepa, pri nas ne kupujemo knjig." Ali pa: "Za knjige nimamo denarja, pojdite drugam." Do ljudi, ki nam stopajo z novimi, sveže tiskanimi še toplimi knjigami v naš intimni svet, imamo ponavadi zelo malo razumevanja. Delujejo nam kot tujci, malo nadležni nebodigatreba, ki nam kažejo našo slabo vest, da že dolgo nismo stopili v najbližjo knjigarno ali v časopisu prebrali, katera knjiga je pravkar postala uspešnica.

Ali ste se že kdaj vprašali, kdo so in koliko jih je, ki vsak dan potujejo po naši lepi deželi in iščejo tiste prijazne domove, kjer jim ne zaloputnejo vrat pred nosom, ampak jih prijaznjo povabijo v zavetje svojega doma, da jim predstavijo njihovo najbolšo prijateljico - knjigo. Več tisoč prodajalcev si vsak dan služi svoj vsakdanji kruh s prodajo knjig. In mnogi s ponosnom predstavljajo nove knjižne izdaje, svetujejo primerne vsebine za lažji izbor in predlagajo ugodne plačilne pogoje. Trgovcev v knjigarnah nihče ne gleda zasramovalno, zastopniki pa so marsikdaj sprejeti kar kot nekakšni goljufi in nepridipravi na vratih naših domov.

Vendar se marsikateri takšni prodajalci upravičeno imenujejo zastopniki ali predstavniki založb. Imajo uglajen nastop, dobro poznajo vsebine prodajanih knjig, njihovo delo je organizirano in vnaprej točno načrtovano. Opravljajo ga pošteno in v obojestransko zadovoljstvo. Mnogi zadovojni kupci jih kličejo nazaj, ko potrebujejo nasvet za primerno knjižno darilo, ali ko zvedo za knjižno novost. Ljudje postajajo prijatelji tudi v poslu, tako se zastopniki marsikdaj vračajo k svojim strankam tudi sami, z voščilom za rojstni dan ali s cvetom pozornosti ob drugem prazniku.

Predstavljamo vam delovni dan prodajalca knjig, ki smo ga prebili s skupino zastopnikov Založbe Mladinska knjiga. V Založbi skrbijo za pomoč pri uvajanju novih zaposlenih. V prodajni skupini (5 - 8 prodajalcev),ki jih vodi skupinovodja. Ta poskrbi za vzorce knjižnih novosti, promocijsko gradivo, pomoč novim zastopnikom na terenu, tiste brez lastnega prevoza pa po potrebi tudi odpelje v nove kraje, kjer jih predstavi njihovo prodajno področje.

Delo v skupini je prijetnejše, kot samostojno tavanje po neznanem svetu. Skupno delo buri tekmovalni duh in povečuje učinkovitost, sodelavci pa se tudi učijo na izkušnjah svoje okolice v skupini. Mnogi so prav v skupini odkrili svoje sposobnosti in postali uspešni. Skoraj nihče se v začektu ni zavedal, da je tudi prodajanje knjig lahko human, spoštovan in koristen poklic, ki ga množica ljudi z veseljem in uspešno opravlja vsak dan.

Zdene Brovč,
Virmaše 107, Škofja Loka

Kdo je nergač

V Gorenjskem glasu, 22. dec. 1995 smo v članku območne obrtne zbornice in Društva obrtnikov Kranj, pod naslovom Tudi volitve so protizakonite, prebrali odgovor 23 obrtnikov "večnim nezadovoljnežem in nergačem". Žalostno je, da se mora takšna organizacija posluževati laži, da bi prikrila nepošteno delo posameznikov v vodstvu. Lažete, ko trdite, da se dali na volilno listo vse kandidate, ki smo jih obrtniki predlagali in dobro veste zakaj. Za območno obrtno zbornico nimam pripomb. Na volilno listo ste dali vseh 40 kandidatov. Drugače pa je bilo na listi za društvo obrtnikov. Vi v članku Gorenjskega glasa trdite, da ste dobili vse, ki so se prijavili. "Lažete". Eden od tistih, ki nismo bili na listi, sem tudi jaz. Prav nihče ni užaljen, če ni izvoljen, ne bomo pa več dovolili, da odloča en sam človek, ali nekaj ljudi, ki iščejo osebno korist, pri tem pa zlorabljajo tudi volitve. Eden takih je bil bivši predsednik društva obrtnikov Alojz Grmek. Teden dni pred volitvami sem ga opozoril, da niso na volilni listi vsi kandidati, ki so kandidirali. Na kratko mi je odgovoril, da so na listo dali tiste kandidate, ki so za društvo že nekaj dobrega naredili. Vse nas ostale so črtali. Članarino društvu obrtnikov plačujem že 10 let, od kar sem obrtnik. Pri zadnjem lanskem obrtniškem pikniku sem tudi osebno pomagal. (Zbiral nagrade za srečelov). Po vašem so to demokratične volitve.

Gospod Alojz Grmek, bili ste tudi podpisnik pogodbe s SHP (Slovensko hranilnico in posojilnico). Od leta 1993 naprej bi morala SHP plačevati večjo najemnino društvu obrtnikov. Zakaj ste molčali. S tem se naredili društvu obrtnikov kar za nekaj tisoč DEM škode. SHP oziroma vodilnim vašim liberalcem pa veliko korist.

Na zadnji seji, ki jo je imelo vodstvo društva obrtnikov, ste bili od vseh navzočih edini, ki ste se potegovali za čimmanjšo povišanje najemnine SHP. S tem dejanjem ste pokazali in dokazali, kot bivši predsednik društva obrtnikov, da ne delate v prid društva, ampak ravno nasprotno, v prid "vaših" vodilnih liberalcev. Ostali obrtniki vsi skupaj pa naj plačujemo na račun mizerne najemnine SHP večjo članarino. Prav tako so prizadete vse uslužbenke, ki so pred kratkim šle na svoje in imajo v stavbi najete prostore. Nekatere izmed njih so delale 15 ali celo več kot 20 let v prid obrtništva. Upam, da je danes tudi njim jasno, zakaj so izenačene po najemnini s SHP. To so sedaj po tolikih letih dela doživele tudi na svoji koži. Na naslednji seji društva obrtnikov boste morali, novo izvoljenemu vodstvu povedati, kateri ljudje iz takratnega vodstva društva so Vam dovolili, da lahko v imenu vseh obrtnikov, ki nas je danes blizu 2.000 lahko podpišite tako kriminalno pogodbo v škodo naše hiše na Likozarjevi 1.

Obrtnikov je v kranjski občini že okrog 2000. Na volitve oziroma volit jih je prišlo 102 volivca. V obrtni zbornici Kranj in v društvu obrtnikov se lahko resno zamislite. Zakaj jim ni bilo več na volitve, pa dobro veste sami. Obrtniki bivšemu vodstvu ne zaupajo več.Res je, da se nas je takrat podpisalo le 23 obrtnikov na članek v Gorenjskem glasu, da volitve niso potekale regularno. Zakaj niste napisali tudi tega, da se nas je pred dvema letoma podpisalo blizu 200 obrtnikov. Pa ne recite zopet, da to ni res, kajti spisek podpisnikov smo dali tudi predsedniku državne obrtne zbornice gospodu Miho Grahu, na našem sestanku, kjer je bilo tudi naše celotno vodstvo! Tudi to ste vsi slišali, da je gospod Grah povedal, da občni zbor morate pripraviti. Zakaj ga do danes še niste? Upravljate z našim denarjem, zato ne recite, da nimamo pravice vedeti, kaj se v naši organizaciji dogaja. Omenjate tudi škodljiva dejanja z naše strani. Zakaj ne navedete konkretnih primerov. Takšnih, da jih lahko dokažete. Mi zahtevamo samo to, kar je naša pravica in vaša dolžnost. Zakaj uporabljate vedno le splošne obtožbe, da smo sami komunisti, udbovci, nergači, lažnivci in ne vem kaj še.

Prej, ko boste spregledali, da lumparij ne dovolimo več, prej se bo vse skupaj umirilo. Treba bo pa še marsikaj razčistiti. Obrtniki upamo, da bo končno noro izrabljeni predsednik društva obrtnikov gospod Božo Markun zastavil povsem na novo v prid obrtništva. To mu obrtniki tudi želimo. • **Janez Lotrič**

Sprava na temelju resnice - kdo jo odklanja?

Dva prispevka v sobotni prilogi Dela (6. januarja 1996) pod PP 29 in z naslovom Partizani in domobranci terjata moj odgovor. Ker oba, gospod Franc Golorej iz Kranja iz desne, gospod Mirko Pirc iz Kopra pa iz leve, napadata predlog deklaracije o narodni spravi (DNS), sem jima dolžan odgovoriti. Še posebej zato, ker to gospod Mirko Pirc odločno zahteva. Pri obeh je predmet kritike zlasti prva ugotovitvena točka predloga, ki ima 5 ugotovitvenih in 6 spravnih točk. Zaradi kritične ocene jo ponovno navajam:

1. Štiriletni boj borcev OF in NOV ter drugih odporniških skupin in borcev proti tujim zavojevalcem zunaj OF je bilo veliko dejanje slovenskega naroda za svobodo in svobodoljubni svet in njegov častni prispevek k zavezniški zmagi v drugi svetovni vojni, a hkrati nesreča, ker si je Komunistična partija podredila OF in NOV in ju je z boljševističnim nasiljem ob preziranju načel krščanske civilizacije - ne ubijaj, ne kradi, ne lažti - zlorabila za uresničitev svoje leninistične ideologije ter za svojo absolutno oblast, ki jo je tudi dosegla in za desetletja zavrla narodov naravni razvoj.

Partizanska NOV, ki jo je ustanovila Komunistična partija za nasilno osvojitev oblasti in za nasilno prisvojitev javnega in zasebnega kapitala, je imela na Štajerskem, Gorenjskem in Koroškem, zlasti pa na Primorskem tudi narodnoosvobodilni značaj.

***Gospod Franc Golorej,** ki je po vsebini njegovega prispevka očitno iz domobranskega (protikomunističnega) tabora, kritiriza zlasti to ugotovitveno točko DNS. Pravi, da je bila OF in NOV velika nesreča za slovenski narod že med vojno (številne žrtve partizanskih likvidacij, talci, žrtve bratomorne vojne) kakor tudi zaradi povojnih posledic zmage OF in NOV, in da je štiriletni boj borcev OF in NOV veliko dejanje za revolucijo in komuniste.*

Podobnega mnenja kot F. G. so mnogi, zlasti oni, ki so vojne grozote doživljali v Ljubljanski pokrajini. Predlog DNS pa ne upošteva in ne more upoštevati samo stanja v Ljubljanski pokrajini (ali na delu Gorenjske), marveč je morala izhajati in zajeti celoto slovenskega ozemlja, torej tudi Štajersko, Primorsko, Gorenjsko, Koroško in Prekmurje. V vsaki teh naših dežel pa je bil položaj drugačne, če pa bi ocenjevali samo medvojni položaj v Ljubljanski pokrajini, ki je bila pod italijansko okupacijo, tedaj bi mogli v celoti sprejeti ugotovitve prispevka gospoda F. G. Slovenijo moramo gledati kot celoto in tudi ne samo v geografskem pomenu. In ker združeni ob Lipi sprave Slovenijo gledamo kot celoto in smo jo tako gledali in videli tudi med vojno, smo ugotovili, da je slovenski narodni odpor proti tujim zavojevalcem, torej proti nacizmu in fašizmu v razmerju do demokratičnega sveta vendarle bil prispevke, vsaj častni, k zavezniški zmagi. V razmerju do zaveznikov slovensko partizanstvo vendar precej šteje. Zlasti je na Štajerskem boj partizanskih enot bil več kot samo simboličen. K borcem za svobodo pa moramo šteti še skupine izven OF, skupine iz vrst slovenskih častnikov in podčastnikov nekdanje jugoslovanske vojske, ki so jih komunisti sovražili bolj kot okupatorje.

Avtor prispevka F. G. tudi ne soglaša z drugo spravno točko DNS, v kateri predlagamo abolicijo za vse storilce medvojnih in povojnih zločinov proti slovenskemu narodu.

Zato smo se združeni ob Lipi sprave odločili bolj iz razlogov človečnosti kot iz praktičnih razlogov, pri čemer nas je vodilo spoznanje, da so največji in najbolj odgovorni že pomrli. Očitek F. G., da bi s tem kršili določbe mednarodnega prava ni utemeljen, saj mednarodna skupnost ne more posegati v naše narodno telo, če je v slovenskem narodu volja po odpuščanju večja kot volja po pravični kazni, ki je vedno tudi maščevanje. Naš predlog deklaracije pa prejšnji boljševistični oblasti sploh ne očita mednarodnih deliktov, marveč nečlovečnost proti svojemu narodu.

V nasprotju z F. G. pa nisem prepričan, da bo sedanji DZ DNS sprejel. Res je, da smo jo sestavili partizani, toda ne tisti, ki vodijo borčevsko organizacijo, ki je še vedno trdnjava komunistične ideologije, marveč partizani, ki se nam je uprla nečlovečnost, ki jo branijo in opravičujejo tisti, ki izpeljujejo oblast iz prejšnje boljševistične. F. G. pa se moti, če meni, da je predlog DNS samo delo nekaterih partizanov. Pri predlogu so sodelovale skupine iz vrst medvojnih nasprotnikov, domobrancev, prisilnih vojakov, (mobilizirancev), Tigrovcev, kulturnikov in tudi duhovnikov. Prvi podpisniki DNS so iz teh skupin in tudi nekateri vidni politiki (samo nihče iz ZLSD in SNS), nekatere konference SSK, sedaj tudi vodstvo SSK in nekatera društva, med prvimi Društvo za demokratizacijo javnih glasil, sprejemajo DNS kot svojo.

***Prispevke gospoda Mirka Pirca** je kritika DNS iz **skrajne leve strani,** to **je komunističnega tabora.** O legitimaciji ga ne bom spraševal, ker mu verjamem, da predstavlja stališča borčevske organizacije, ki trdno brani svoje revolucionarne pridobitve, ki jo v nasprotju z drugimi društvi in gibanji, kakor je naše, financirana iz proračuna. Pač zato, ker je v veliki meri podpora oblasti, ki nadaljuje prejšnjo boljševistično s prikupnim obrazom. Tudi on se je spravil nad ugotovitev v prvi točki. Ni po njegovem prepričanju, ker k borcem za svobodo poleg partizanov prištevamo tudi druge skupine in borce zunaj OF. Čeprav niso tako streljale kot partizani, pa so vendar nastopale proti okupatorju in so se za to organizirale, so številne skupine rodoljubov iz prejšnje stare jugoslovanske vojske, imenovane slovenski četniki in plavogardisti. Številne so bile take skupine na Štajerskem od katerih je bila največja skupina Jožeta Melaherja - Zmagoslava, ki je delovala do konca vojne, deloma pa še po njej. Mnogi iz takih skupin so se pozneje priključili partizanom. Večja skupina je delovala tudi na Dolenjskem (Štajerski bataljon) in manjša na Gorenjskem (Ivan Grmek), glavnino slovenske vojske pa so pobili partizani na Grčaricah po kapitulaciji Italije. Tudi Tigrovce na Primorskem upravičeno štejemo kot borce za svobodo, čeprav jim partizani niso bili naklonjeni. Seveda partizan, prežet s komunističnim duhom, noče priznati nobenemu drugemu ljubezni od domovine in zadnja leta že taji svojo razredno naravnanost in opušča očitek kontrarevolucije pač zato, ker ta očitek predpostavlja revolucijo, krvavo revolucijo, ki so jo uresničevali med vojno v Ljubljanski pokrajini, po zmagi pa nekaj časa po vsej Sloveniji.*

Kakor je F. G. tipičen primer gledanja protikomunista iz Ljubljanske pokrajine, tako je gospod Mirko Pirc tipične primer partizana - komunista iz Primorske. Oba je treba razumeti. Oba gledata svet iz gledišča svojega območja in ne iz gledišča, ki bi zajemalo vso Slovenijo. M. P. v svojem prispevku domobrance še vedno žali s kolaboracionisti in izdajalci, nesposobne, da bi kritično pogledal tudi vase in se z mislimi tudi kdaj poskušal pomuditi pri znanem in nedvomno resničnem Kardeljevem povelju "duhovne v četah vse postreljajte, prav tako oficirje, intelektualce itd., zlasti pa tudi kulake in kulaške sinove", medtem ko F. G. v partizanih po vsej Sloveniji (ne samo v Ljubljanski pokrajini) vidi samo zlo. Kritik M.P. nad vse zanosno brani borčevsko organizacijo, njeno število in naraščajoče članstvo, ne da bi pri tem upošteval vzroke, da je Slovenija tudi dežela množičnih grobišč in da so preživeli storilci "med nami". Ko me sprašuje o veli kosit naše organizacije in o njeni registraciji, me sili k ponavljanju.

Ko govorim v imenu skupine slovenskih veteranov iz vrst partizanov, domobrancev, slovenskih četnikov, tigrovcev in prisilnih vojakov (mobilizirancev), ne govorim v imenu organizacij, marveč le v imenu skupin, ki delujejo v gibanju za narodno spravo. Vodim samo gibanje za narodno spravo na temelju resnice, ki temelji na krščanskih načelih - ne ubija, ne kradi, ne laži - in sicerščnjih principih civiliziranega svet v najskromnejših razmerah.

Za združene ob Lipi sprave
Stanislav Klep

TERME LENDAVA

ZA ZDRAVE ZIMSKE POČITNICE

Program za vso družino in vsakega člana posebej!

Oglas izrežite in sodelujte v nagradni igri!

Informacije: Hotel Lipa, 69220 Lendava
Tel.:069/75-720, 75-721

REPUBLIKA SLOVENIJA
OKROŽNO SODIŠČE V KRANJU
Urad predsednice

objavlja naslednji prosti delovni mesti:

1. STROJEPISKE ZAPISNIKARICE

Pogoji: končana V. stopnja izbobrazbe, smer administrativni tehnik, eno leto delovnih izkušenj, hitrost pisanja na stroj 275 čistih udarcev v minuti

2. KURIRJA - VROČEVALCA

Pogoji: končana III. stopnja strokovne izobrazbe, 6 mesecev delovnih izkušenj, izpit za šoferja B kategorije

Poleg navedenih pogojev morajo kandidati izpolnjevati še splošne pogoje iz Zakona o delavcih v državnih organih (Ur. l. SRS, št. 15/90).

Strojepiska zapisnikarica bo sprejeta v delovno razmerje za določen čas, kurir - vročevalec pa za nedoločen čas, s poskusnim delom treh mesecev.

S kandidatkami za strojepisko zapisnikarico bo pred izbiro opravljen preizkus hitrosti pisanja na stroj.

Pisne prijave z dokazili o izpolnjevanju pogojev pošljite v 8 dneh na naslov Okrožnega sodišča v Kranju, Zoisova 2, Urad predsednice. O izbiri bodo kandidati obveščeni v 15 dneh.

☎ HALO - HALO GORENJSKI GLAS ☎ TEL.: 064/223 111

Naročilo za objavo sprejemamo *po telefonu 064/223-111, faksu 064/222-917 ali osebno na Zoisovi 1 v Kranju oz. po pošti - do 12.30. ure* **dan pred izidom** *Gorenjskega glasa! Cena oglasov in ponudb v rubriki:* **izredno ugodna.**

AVTO ŠOLA B in B Tel.: 22-55-22 — **Tečaj CPP** se začne v ponedeljek, 22. januarja, dopoldne ob 9. uri in zvečer ob 18. uri.

IZPIT C, D, E kat. V RADOVLJICI — Tečaj CPP se začne **v ponedeljek, 22. januarja,** ob 18. uri v gasilskem domu v Radolvjici. AVTOŠOLA B in B, tel.: 22-55-22

NAKUPOVALNI IZLET — **Palmanova 24.1., Madžarska-Lenti 27.1., Trst 23.1., Muenchen 29.1., karneval v Benetkah 17.2. Rozman, tel.: 064/715-249**

AVTO ŠOLA ING. HUMAR — NAJBOLJŠA AVTO ŠOLA! Tečaj CPP se začne **v ponedeljek, 22. 1. 1996,** ob 9. uri dopoldne in ob 18. uri popoldne. **Tel.: 311-035**

REKREACIJSKO DRSANJE V KRANJU, NA BLEDU IN JESENICAH — **KRANJ:** urnik: sobote od 15. - 16.30, nedelje in prazniki 15.30 - 17.00 in od 18. - 19.30 ure; cene: otroci do 7 let - 200 SIT, otroci nad 7 let in odrasli 400 SIT, spremljevalci 200 SIT, otroci nad 7 let in odrasli 400 SIT, spremljevalci 200 SIT, sezonska vstopnica 8.000,000 SIT **BLED:** urnik: sobote, nedelje od 18. - 19.30 ure; cene: odrasli 400 SIT; otroci 200 SIT, izposoja drsalk 300 SIT, brušenje drsalk 200 SIT **JESENICE:** urnik: sobote, nedelje od 14. - 15.30 ure; cene: 300 SIT odrasli, 200 SIT otroci

PIZZERIJA "ORLI" TENETIŠE Tel.: 46-198 — **NOV ZIMSKI DELOVNI ČAS:** vsak dan 15. - 24., sobota 12. - 24., nedelja, prazniki 12. - 23. ure, **Pizze z prave krušne peči, ocvrti lignji, solate, sladice.** SE PRIPOROČAMO!

"TUTTO CASA" Zlato polje 3K, Kranj — Vse za dom in darila z velikim popustom do razprodaje. **DOBRODOŠLI GOSTINCI!** Del. čas: 8.30 - 12.30 in od 16.00 - 19.00. **Tel.: 223-783**

SEZONSKO ZNIŽANJE ITALIJANSKE OBUTVE ZA VSO DRUŽINO — Obiščite nas v trgovini NUBUK v Naklem za bencinsko črpalko od 9. - 12. ure ter od 15. - 19. ure in v soboto, od 9. - 13. ure, kjer vas pričakujemo s sezonskim znižanjem italijanske obutve. VLJUDNO VABLJENI! **Tel.; 47-851**

ZDRAVILIŠČE LAŠKO ZDRAVJE - POČITEK SPROSTITEV — **ZELO UGODNO v Zdravilišču Laško. V januarju** vam nudimo **15 % POPUST** za vse programe. **Upokojenci** imajo še dodatni **10 % popust.** Rezervacije in informacije po tel. (063) 731-336.

PO NAKUPIH Z AVTOBUSOM — Muenchen 3. 2., **Drinovec, tel.: 064/731-050**

DU TRŽIČ — vpisuje v tečaj krojenja in šivanja, tečaj dvostavnega knjigovodstva ter usposabljanje za poslovodjo. Inf.: tel. 52-155

INTENZIVNI TEČAJI NEMŠČINE — **za učence, dijake in odrasle. Prof. Meta Konštantin, tel.: 064/621-998,** Podlubnik 253, Škofja Loka

SPLOŠNO ZIDARSTVO DOJIČ BOŽO — Izvajamo vsa gradbena dela, tudi vzdrževanje stanovanjskih stavb! **GOLNIK 46, tel.: 46-609**

DOMAČA ZDRAVILA PUŠNIK MARIJA JESENICE — Vse za dojenčka - program HIPP; BIO - hrana in POMOŽNI ZDRAVILNI PREPARATI - čaji, vitamini...

BODOČE MAMICE IN DOJENČKI — V butiku ORHIDEJA na Tomšičevi 23 Kranj, nasproti gradu KIESELSTEIN vam nudi razna oblačila za bodoče mamice in dojenčke. Odprto od 9. - 12. ure od 14. - 19. ure; sobota od 9. - 12. ure. Tel.: doma - 327 144

ALPO KRANJ AVTOSALON SEAT Cesta Staneta Žagarja 30 — Vozila s španskim temperamentom in nemško tehnologijo SEAT - modeli IBIZA, CORDOBA, TOLEDO po zelo ugodnih kreditnih pogojih T + 9 % in na LEASING. Vozila letnik 1996 v zalogi!

STUDIO ZDRAVJA BIOENERGO TERAPIJA tel.: 212-334 St. Žagarja 3, Kranj — Limfna drenaža, akupresura - zdravljenje skozi stopala, tečaj meditacije, zdravimo z vašo lastno energijo, dvigujemo in utrjujemo odpornost organizma; Sodeluje znani bioenergetik.

PIVO UNION - ZABOJ SAMO 1.640 SIT — v trgovini CEKIN v BRITOFU pri Kranju, tik za nadvozom nad avtocesto. Delovni čas vsak dan od 8. do 20. ure. Vabljeni tudi na okrepčilo v bife ob trgovini.

RAZPRODAJA QUEEN, d.o.o. Čankarjeva 12, Kranj — **TRENIRKA spodnji del** 1.800 - 3.000 SIT; **HLAČE ZA FITNESS IN AEROBIKO** (jersey, bombaž) 2.500 - 3.000 SIT; **PLETEN PULOVER** 2.200 SIT; široke **MAJICE GOLD FOX** (v rap in disco designu) 2.900 SIT; inf.: 0609/630-102

ŠIVILJSTVO IN TRGOVINA "CVETKA" TEL.: 225-162 — Otroške bunde 5.900 do 7.900 - 20 %, velika izbira ženskih hlač in špihoz 2.900 do 4.900 in ostala oblačila iz lastne proizvodnje. **Del. čas: od 9. - 12. in od 15. - 19. ure, sobota od 9. - 12. ure**

SKCPŠ AVTO ŠOLA Podlubnik 1b Škofja Loka tel.: 623-331, 622-762 — POZOR! Kandidati, ki imate uspešno opravljen tečaj CPP lahko TAKOJ začnete s praktičnim delom na sodobnih vozilih, MAZDA 121, SUZUKI SWIFT, NISSAN MICRA ter MERCEDES - BENZ in TAM 122. Pohitite s prijavo in opravite praktični del izpita v najkrajšem možnem roku!

☎ HALO - HALO GORENJSKI GLAS ☎ TEL.: 064/223 111

Prešernovo gledališče Kranj

GLAVNI TRG 6, KRANJ

Prodaja vstopnic:

gledališka blagajna je odprta vsak delavnik od **10. do 12. ure** in uro pred začetkom vsake predstave, tel.: 064/222-681

Rezervirane vstopnice je potrebno prevzeti pol ure pred pričetkom predstav.

Predstave v Kranju:

DANES, V PETEK, 19. 1. 1996, ob 19.30 uri, **Eugene Ionesco: PLEŠASTA PEVKA,** gostuje Primorsko dramsko gledališče iz Nove Gorice, za abonma PETEK, 1., IZVEN in konto

SOBOTA, 20. 1. 1996, ob 19.30 uri, **Eugene Ionesco: PLEŠASTA PEVKA,** gostuje Primorsko dramsko gledališče iz Nove Gorice, za abonma SOBOTA I., IZVEN in konto

TOREK, 23. 1. 1996, ob 19.30 uri, **Arthur Schnitzler: VRTILJAK,** predstava študentov AGRFT, za IZVEN in konto

PG na gostovanju:

Danes, 19. 1. 1996, ob 19.30 uri v Celju **(Ray Cooney: TO IMAMO V DRUŽINI)** - Dnevi komedije

20. in 21. 1. 1996 ob 20. uri v Novi Gorici **(Federico G. Lorca. DOM BERNARDE ALBA)**

Pripravljamo:

Zaradi velikega zanimanja (dosedanje ponovitve v Kranju so bile razprodane) bomo v februarju ponovno gostili igralca **Zijaha Sokolovića** z izvrstnim monodramskim nastopom **CABAres CABArei.** Vstopnice bodo v prodaji od 29. januarja dalje.

GLASOV KAŽIPOT

Koncerti

Nastop pianista

Tržič - V dvorani Glasbene šole Tržič bo danes, v petek, ob 18. uri koncert mladega pianista, domačina Jureta Rozmana. Glasbenik je lani na tekmovanju mladih glasbenikov Slovenije prejel prvo nagrado. Igral bo dela Beethovena, Chopina in Prokofjeva, prvič pa bo izvedena tudi skladba P. Ramovša Vivat crescat, floreat.

Poljski glasbeniki

Škofja Loka - V okviru glasbene turneje po Sloveniji bo danes, v petek, ob 19. uri v kapeli Loškega gradu nastopil poljski ansambel za staro glasbo Bratovščina lutnje. Predstavili bodo glasbo poljske in evropske renesanse.

Prifarski muzikanti

Škofja Loka - V Grajski kapeli bo jutri, v soboto, ob 19. uri koncert tamburaške skupine Prifarski muzikanti. Predstavili bodo tudi zgoščenko in kaseto Mlinarica. Koncert bo povezoval dramski igralec Jože Logar.

Božični koncert

Lesce - V župnijski cerkvi bo danes, v petek, ob 18.30 s koncertom slovenskih ljudskih božičnih pesmi iz Krope in okolice, božičnimi pesmimi drugih narodov in drugimi duhovnimi skladbami nastopil Akademski pevski zbor France Prešeren Kranj pod vodstvom Damijana Močnika.

Koncert Cantemusa

Kamnik - V Srednji šoli Rufolfa Maistra bo danes, v petek, ob 20. uri nastopil Mešani pevski zbor Cantemus Kamnik pod vodstvom dirigentke Janje Dragan.

Klavirski koncert

Tržič - Danes, v petek, bo ob 18. uri v dvorani Glasbene šole klavirski koncert Jurija Rozmana.

Gledališče

Lutkovna matineja

Škofja Loka - V dvorani Loškega odra gostuje jutri, v soboto, 20. januarja, ob 10. uri Lutkovno gledališče GM Jesenice z lutkovno igrico Edija Majarona - Zdenka Florjana Fontek Fije.

Komedija v Pirničah

Pirniče - V Kulturnem domu bo danes, v petek, ob 19.30 gostovalo Gledališče Toneta Čufarja s komedijo Rayja Cooneyja Pokvarjeno.

Premiera lutkovne igrice

Hrušica - V Kulturnem domu bo v nedeljo, 21. januarja, ob 10. uri Lutkovno gledališče GM Jesenice uprizorilo novo lutkovno igrico Kuža išče prijatelja. Prideta pa tudi čarovnik in Pavliha.

Gostuje komedija

Besnica - V dvorani Gasilskega doma bo jutri, v soboto, ob 19.30 gostovala igralska skupina Preddvor s komedijo Zaklad pod rožami.

Poletni dan

Kamnik - V Srednješolskem centru R. Maistra bo danes, v petek, ob 17.30 in v ponedeljek, 22. januarja, ob isti uri nastopilo Gledališče čez cesto Kranj in Drama Recan z Mrožkovo dramo absurda Poletni dan.

Dom na Kredarici

Breznica - V dvorani na Breznici bodo danes, v petek, ob 19. uri gostovali člani KUD Jaka Rabič Dovški oder s komedijo Marsela Gomboca Dom na Kredarici.

Lutkovna igrica

Škofja Loka - Jutri, v soboto, bo ob 10. uri na Loškem odru sobotnamatineja za otroke in sicer lutkovna igrica Fonfek Fije. Gostuje LG GM Jesenice.

Enkolsa

Adergas - Mladinska dramska skupina KUD Velesovo bo jutri, v soboto, ob 19. uri, in v nedeljo ob 15. uri v dvorani v Adergasu uprizorila igro Vike Grobovšek Enkolsa. Igro je režiral Silvi Sirc, glasbeno pa opremil Franci Kern.

Krčmarica

Jesenice- V Gledališču Toneta Čufarja se bo v nedeljo, 21. januarja, ob 19.30 predstavilo ptujsko poklicno gledališče ZATO s Turrinijevo komedijo Krčmarica. Predstava je za abonma in izven. Vstopnice si lahko rezervirate v pisarni gledališča ali uro pred predstavo.

Prireditve

Občni zbor

Križ - Na rednem letnem občnem zboru se bodo jutri (sobota), 20. januarja, sestali člani Prostovoljnega gasilskega društva Križ. Občni zbor bo ob 18. uri v Domu krajanov na Križu.

Srečanje članov ZŠAM

Kranj - Odbor Zveze šoferjev in avtomehanikov Kranj vabi člane na srečanje in občni zbor, ki bo danes (petek), 19. januarja, ob 17. uri v Šmartinskem domu v Stražišču.

Rock koncert

Kranj - Klub študentov Kranj organizira Rock koncert, in sicer danes, v petek, v dvorani na Primskovem. Nastopile bodo skupine U.F.O. (predskupina), Dicky B. Hardy, Hic et Nunc. Začetek koncerta bo ob 20. uri.

Obiski

Škofja Loka - V okviru rednih mesečnih srečanj pod naslovom Obiski Gimnazija Škofja Loka vabi na literarni večer z Danetom Zajcem. Pogovor s pesnikom bo v torek, 23. januarja, ob 18. uri v prostorih knjižnice Gimnazije Škofja Loka.

Večer narodno umetnih pesmi

Škofja Loka - Na Domačiji "Par Gwolešnk" bo jutri, v soboto, ob 20. uri Večer narodno-umetnih pesmi. Nastopil bo Gorenjevaški sekstet pod vodstvom Borisa Vodopivca.

Operacija uspela in Video klub

Bohinjska Bistrica - Gledališče Bohinjska Bistrica vabi jutri, v soboto, v Kulturni dom Stara Fužina k ogledu monodrame Tyrae Tonnessen Operacija uspela. Predstava se bo začela ob 20. uri. V nedeljo, 21. januarja, pa bo ob 20. uri v dvorani gasilskega doma v Bohinjski Češnjici komedija Gorana Gluvića Video klub.

Ples AFRODITA

Škofja Loka - V Hotelu Transturist bo se bo jutri, v soboto, ob 20. uri začel ples AFRODITA.

Ura pravljic

Škofja Loka - V Knjižnici Ivana Tavčarja bo v torek, 23. januarja, ob 17. uri Ura pravljic s Tatjano Bertoncelj.

Folklora na Primskovem

Kranj - Jutri, v soboto, bo ob 19. uri v dvorani Zadružnega doma na Primskovem gostovala akademska folklorna skupina "Študent" iz Maribora, ki se je pravkar vrnila z gostovanja v Portoricu.

Predavanja

Nalezljive bolezni jeter - zlatenica

Naklo - Društvo upokojencev Naklo vabi v četrtek, 25. januarja, ob 18. uri v Dom kulture v Naklem na zanimivo predavanje zdravnice dr. Marije Šimenko "Nalezljive bolezni jeter - zlatenica".

Od inkvizicije do svetosti

Škofja Loka - Komisija za izobražence pri Župnijskem pastoralnem svetu župnije sv. Jakoba v Škofji Loki vabi danes, v petek, ob 19. uri v dvorano Loškega gledališča na Spodnjem trgu na predavanje domačega kapucina in univ. profesorja patra Metoda Benedika z naslovom Od inkvizicije do svetosti.

Kmetijstvo v Nemčiji

Cerklje - Kmetijska svetovalna služba, enota Cerklje, vabi vse kmete, ki jih zanima, kaj nas čaka v Evropski uniji na zanimivo predavanje Kmetijstvo v Nemčiji. Predavanje bo v torek, 23. januarja, ob 9. uri dopoldne v prostorih Zadružnega doma. Predaval bo dipl. ing. Franci Pavlin.

Vezuv in Pompeji

Žirovnica - Kulturno-prosvetna sekcija Društva upokojencev Žirovnica vabi na predavanje Vezuv in Pompeji spremljano z diapozitivi. Predavanje bo v torek, 23. januarja, ob 18. uri v Čopovi hiši v Žirovnici.

S kolesom po Novi Zelandiji

Ljubljana - Muzej novejše zgodovine, Celovška 23, Ljubljana, vabi na avdivizuelno predavanje Petra Kovača z naslovom S kolesom po Novi Zelandiji. Predavanje bo v torek, 23. januarja, ob 19. uri v spodnjih prostorih muzeja (Cekinov grad).

Maldivsko otočje

Škofja Loka - Danes, v petek, 19. januarja, ob 20. uri bo Andrej Voje predstavil Maldivsko otočje. Predavanje bo v klubu Hotela Transturist v Škofji Loki

Obvestila

Na ogled jaslice

Mojstrana - Na vrtu g. Staneta Brusa (na Triglavski cesti) so na ogled jaslice še do 2. februarja.

Tekmovanje v lednem plezanju odpovedano

Alpinistični odsek Bohinj obvešča, da je tekmovanje v lednem plezanju za pokal Bohinja '96, ki bi moralo biti jutri, v soboto, pod Škalco v Bohinju, zaradi pretoplega vremena odpovedano. Če bodo razmere (mraz) v nadaljevanju zime dovoljevale, bodo tekmovanje v plezanju po zaledenelem slapu pripravili in pravočasno obvestili alpinistične odseke.

Razstave

Ljuba Kozinca

Radovljica - V galeriji Občine Radovljica je razstava slik in kompozicij na konveksnih ploščah slikarja Ljuba Kozinca.

Dušana Marolta

Ljubljana - Društvo B 51 v sodelovanju z društvom ALTRA vabi na ogled 4. samostojne razstave Dušana Marolta. Otvoritev razstave bo v torek, 23. januarja, ob 20.30 v razstavnih prostorih kluba B 51 na Gerbičevi ulici (bunker) v Ljubljani. Razstava bo prodajna. Po otvoritvi bo koncert glasbene skupine.

Izleti

Na Kriško goro

Kranj - Planinsko društvo Kranj vabi na izlet na Kriško goro, ki bo v nedeljo, 28. januarja. Odhod rednega avtobusa z avtobusne postaje bo ob 8.25 uri. Hoje bo za okoli 4 ure in pol, potrebna pa je planinska oprema.

Planinsko društvo Kranj obenem vabi ljubitelje planin, da obiščejo njihovo planinsko postojanko na Kališču, ki je odprta vse sobote in nedelje ter praznike.

Odkar znam brati, berem GLAS

Kdaj ste bili zadnjič v Lendavi ali v Celovcu?

Glasovi izleti 2. in 3. februarja

1. Prvi februarski vikend - v petek, 2. februarja, in v soboto, 3. februarja, Vas skupaj s podjetjem TERME LENDAVA vabimo na Glasov dvodnevni avtobusni izlet v skrajni vzhodni kotiček Slovenije. *Na tretjem letošnjem Glasovem izletu vam v mrzlem januarju ponujamo dva dni s kopanjem v zdravilni termalni vodi Term Lendava, bivanje v hotelu Lipa /celoten penzion/ in v petek zvečer zabavo v hotelski restavraciji z ansamblom Halicanum, pa še kaj. Po želji bomo v soboto, 3. februarja, dopoldan organizirali nakupovalni izlet v madžarski Lenti ali pa obisk prodajalne LEK v Lendavi. Glasov udoben turistični avtobus bo peljal v petek, 2. februarja, tako da bo avtobus podjetja INTEGRAL TRŽIČ odpeljal zjutraj ob 7.00 uri iz Tržiča, preko Radovljice, Kranja in Škofje Loke oziroma se glede na prijave udeležencev ustavil tudi v Medvodah (in po potrebi še bralcem Gorenjskega glasa iz Ljubljane). Povratek iz Lendave bo v soboto, 3. februarja, po kosilu, na Gorenjskem bomo predvidoma do 21. ure. Cena Glasovega izleta, ki poleg prevoza vključuje penzion in bivanje v dvoposteljni sobi v hotelu Lipa: 9.850 tolarjev/oseba; za naročnike Gorenjskega glasa in njihove družinske člane zgolj 9.200 SIT, za otroke do 15. leta samo 7.500 tolarjev.* ***Preživite z Gorenjskim glasom prijeten topel prvi februarski vikend v Prekmurju v Termah Lendava 2. in 3. februarja.***

2. Veliko bralk in bralcev Gorenjskega glasa nam je sporočilo, da bi bilo dobro tudi pozimi organizirati kakšen krajši izlet "Po Koroškem, po Kranjskem", zlasti pa v Celovec. Ker so celovške trgovine prvo soboto v mesecu odprte do 17. ure, vas vabimo na poldnevni izlet ***v soboto, 3. februarja.*** *Odhod Glasovega avtobusa bo ob 8.15 uri iz Radovljice in iz Škofje Loke, vožnja preko Ljubelja (ali skozi Karavanški predor, če bodo vozne razmere slabše kot danes) in povratek okrog 18. ure. Cena izleta: 2.300 tolarjev/oseba; za naročnike Gorenjskega glasa in za družinske člane 1.900 SIT; za naročnike, ki se bodo letos odločili za celoletno naročnino, samo 1.700 SIT - za otroke do 15 let zgolj 1.200 tolarjev. Program tega izleta bo pester, prilagodili pa ga bomo vremenskim razmeram prvo februarsko soboto. Seveda bo dovolj časa za nakupe.*

3. Že v torkovem Gorenjskem glasu smo objavili, da smo se za enodnevni Glasov izlet zadnjo januarsko soboto, 27. januarja, v Šmarješke Toplice in na Otočec s KRKO ZDRAVILIŠČA dogovorili za dva avtobusa. Peljala bosta tako, da bomo vožnjo prilagodili željam čimvečjega števila Gorenjk in Gorenjcev, ki si januarja želite oddiha v Šmarjeških Toplicah in na Otočcu. Avtobusa bosta peljala z Jesenic, ustavljala glede na prijave izletnikov v Radovljici, Kranju, Škofji Loki, Medvodah in po potrebi še v Ljubljani, ravno tako bo zvečer pri povratku na Gorenjsko. Za ta Glasov izlet je na razpolago še 5 prostih sedežev.

Prijave za vse naštete tri Glasove izlete sprejemamo po telefonu 064/ 223 - 111 ali 064/ 223 - 444, lahko tudi osebno v malooglasni službi Gorenjskega glasa, Zoisova 1 v Kranju.

OSMRTNICA

Svojo življenjsko pot je v 86. letu starosti končal stric

FRANC RANT

upokojenec, dolgoletni vodja tamburašev "Bisernica" iz Reteč pri Škofji Loki

Pogreb bo danes, v petek, 19. januarja 1996, ob 15.30 uri izpred njegovega rojstnega doma na farno pokopališče v Retečah.

Žalujoči: nečakinji, nečaki in ostalo sorodstvo

ZAHVALA

Ob smrti našega dragega moža, očeta, starega očeta, dedka, brata in strica

STANKA JESENOVCA st.

se iskreno zahvaljujemo sosedom, sodelavcem, sorodnikom in znancem za ustno in pisno izrečene besede tolažbe, darovano cvetje in sveče in vsem, ki ste počastili njegov spomin. Najlepša hvala vsem, ki ste nam v težkih trenutkih stali ob strani in nam pomagali. Posebej se zahvaljujemo gospodu proštu Jožetu Lapu in ostalim duhovnikom za pogrebni obred in članom AMD društva ŠKOFJA LOKA, ki so ga pospremili h grobu. Hvala govorniku, pevcem in g. Severju za zaigrano Tišino. Hvala vsem, ki ste ga v tako velikem številu pospremili na zadnji poti.

ŽALUJOČI: žena, sinovi in hčerka z družinami

OSMRTNICA

Vsem prijateljem in znancem sporočamo žalostno vest, da je po hudi bolezni umrla naša draga mama

MARIJA GOGALA

z Vodopivčeve 16

Pogreb drage pokojnice bo v soboto, 20. januarja 1996, ob 13. uri na kranjskem pokopališču.

Žalujoči: sinovi Boris, Vlado in Miloš z družinami ter drugo sorodstvo

Kranj, Radovljica

Tokrat žreb za Marijo in Franceta

V letošnjem januarju nadaljujemo z Glasovim telefonskim anketiranjem naključno izbranih Gorenjk in Gorenjcev o tem, koliko, kdaj in kako beremo časopise. Lani smo večkrat podrobno predstavili namen in način izvedbe naših anket, ki jih sicer izvajamo že šesto leto. Z žrebom smo ta teden podelili dve nagradi Gorenjskega glasa, v žreb pa vsakič vključimo vse doslej sodelujoče v Glasovih telefonskih anketah o branju časopisov. Tokratna nagrajenca, MARIJA ZUPAN, Gorjuše 65, Bohinjska Bistrica ter FRANC PETERLIN, Vogljanska cesta 22, Vodice, letos vabimo na lep Glasov izlet, Marija oziroma Franc pa bosta sama izbrala, kdaj in kam bi rajžali z Gorenjskim glasom. Letošnjo sezono Glasovih izletov začenjamo jutri, v soboto, 20. januarja, z imenitnim izletom v gostoljubne Toplice Dobrna, prihodnjo soboto v Šmarješke Toplice in na Otočec, prvi februarski vikend za dva dniv Terme Lendava ali prvo februarsko soboto v Celovec. ***Iskrena in najlepša hvala vsem, ki ste kadarkoli doslej v minulih petih letih že sodelovali v Glasovih telefonskih anketah ter z Vašimi mnenji pripomogli, da bodo letošnje 103 številke Gorenjskega glasa s prilogami še bolj zanimive in pestre, časopis pa zato nepopgrešljiv del gorenjskega tedenskega utripa. Prav tako se že vnaprej zahvaljujemo vsem, ki jih bomo kdaj v prihodnje povabili k sodelovanju v anketah Gorenjskega glasa!***

CORRADO

Audio Distribution

Vodopivčeva 2, SI-64000 Kranj, Slovenia

tel.: (+386) 64/22 11 88; fax: (+386) 64/22 10 77

Nagrajenci: Velike nagradne igre CORRADO, Radio Kranj, DELO + dom in Gorenjskega glasa, ki so bili izžrebani v oddaji POPOLN ZVOK na Radiu Kranj dne 16. 1. 1996

1. nagrada: zvočniki JAMO THX sistem 1 - Jože Štrus, Cesta na Krko 13, Grosuplje, 2. nagrada: dolby procesor NAD 910 - Primož Benedik, Tominčeva 72, Kranj, 3. nagrada: aktivni avto zvočniki JAMO CAR 305 (10 kosov) - dobijo: Marija Žitnik - Vodice, Milan Dečman - Ljubljana, Ivan Platiša - Kranj, Ivan Volarič - Radovljica, Tomaž Bukovnik - Kranj, Jani Oblak - Vrhnika, Tončka Antončič - Ljubljana, Evgen Cajnar - Novo Mesto, Simon Smolej - Jesenice, Peter Mrše - Ljubljana / Dravlje, 4. nagrada: avdiofilska CD plošča CORRADO AUDIPHILE TEST SAMPLER (40 kosov) - dobijo: Pavla Koleša - Brežice, Marija Blažič - Kranj, Branka Mencinger - Bohinjska Bistrica, Matej Vepce - Ljubljana, Jože Jazbec - Krško, Sašo Dolinšek - Notranje Gorice, Simon Malovrh - Vrhnika, Fani Podjed - Kamnik, Tomaž Plevel - Vodice, Bogomir Božič - Prevalje, Mojca Horvat - Jesenice, Vojko Vidic - Podnart, Olga Mlakar - Bled, Franc Žura - Kranj, Albina Rici - Ljubljana, Andreja Trancar - Bohinjska Bistrica, Alenka Oblak - Martjanci, Anica Petrič - Vodice, Jasna Franzot - Ig pri Ljubljani, Jure Kavčič - Železniki, Tea Goljevšček - Ajdovščina, Ana Medved - Ljubljana, Ivanka Štepec - Novo mesto, Marička Mavec - Kranj, Anton Kolbl - Ljutomer, Pavle Jovanovski - Ljubljana, Hasib Pjanič - Piran, Matija Kralj - Ljubljana/Polje, Zdenka Gregorčič - Ljubljana/Polje, Nataša Jakša - Ljubljana, Jasmina Debelak - Radovljica, Dušan Ivanuša - Ljubljana, Cvetka Prevodnik - Naklo, Olga Primožič - Škofja Loka, Sabina Dolenc - Vrhnika, Bernardka Hercog - Cankova, Metka Kosten - Domžale, Nada Lukež - Kranj, Marica Kržišnik - Škofja Loka, Saša Kolander - Zidani Most, 5. nagrada: majica hifi (50 kom) - dobijo: Ivica Oman - Krnaj, Rako Okorn - Zg. Besnica, Jernej Špiček - Ljubljana, Franc Hočevar - Koper, Jožica Milošević - Ljubljana,

Barbara Benko - Ljubljana, Janez Jereb - Kranj, Blaž Bergant - Brežice, Jože Krpan - Renče, Ema Benje - Krško, Zlata Fink - Straža, Ernest Žnidaršič - Goriška Brda, Primož Majcen - Celje, Boris Gomzel - Sežana, Primož Čegnar - Ljubljana, Marko Rakušček - Šempeter, Ida Oblak - Žiri, Pavla Oman - Šmartno, Jože Lukšič - Ljubljana, Tomaž Oman - Kranj, Boris Bolčič - Murska Sobota, Barbara Lekše - Zagorje ob Savi, Nataša Lipovšek - Ljubljana, Nada Zakovšek - Ljubljana, Vilma Bonča - Podbrdo, Miran Hočevar - Ljubljana, Zvonka Mihelčič - Semič, Marjan Obid - Žirovnica, Alenka Boštjančič - Medvode, Peter Kuhelnik - Slovenj Gradec, Sašo Dolinšek - Notranje Gorice, Mojca Skotnik - Sp. Ivanjci, Bojan Kuzma - Bodonci, Jerman Gregor - Kranj, Vida Milič - Šmarje Sap, Robert Gogala - Ljubljana, Tomaž Žurbi - Komenda, Miha Amon - Ljubljana, Nevenka Gerbec - Kanal, Monika Mihalič - Murska Sobota, Jože Meglič - Tržič, Boris Okorn - Litija, Martin Zupan - Ljubljana, Bojan Lindič - Brezovica, Milana Jazbec - Tržič, Stanislav Pozderec - Vodice, Erik Orson - Jesenice, Biserka Verstovšek - Novo mesto, Dejan Grum - Ljubljana, Janez Stopar - Metlika.

Direktor Vojko Ignjič

Žrebanju so prisostvovali predstavniki podjetja Corrado, Radio Kranj, Delo in dom, Gorenjski glas, Slovenske Novice in TELE-TV.

HALLO 242-274 PIZZA

DELOVNI ČAS:
VSAK DAN OD 8⁰⁰ - 22⁰⁰
NEDELJA OD 11⁰⁰ - 22⁰⁰

MALI OGLASI

☎ 223-444

APARATI STROJI

Računalnik AMIGA 1200 s hard diskom in monitorjem, veliko programi, ugodno prodam. ☎ 0609/621-912 134

PANASONIC brezžični telefon, brezžični z dvojno tipkovnico, brezžični s tajnico, ugodno. ☎0609/630-102 510

Prodam suhe hrastove, jesenove DESKE in PEČ na kurilno olje. ☎ 688-098 785

MOBITEL YANNI,d.o.o. - KOMPLETNA PONUDBA. Ne izgubljajte časa, pokličite zastopnika na ☎0609/612-256, 064/218-317 798

Prodam PRENOSNO PETROLEJSKO PET Turbo - Zibro kamin, cena 55.000 SIT. ☎ 224-357 980

Prodam špindel za cirkular in dve jermenici iz sive litine. Šinko ☎ 620-678 1007

VRTALNI STROJ, delilni aparat za rezkarico prodam. ☎401-466 1081

Ugodno prodam malo rabljen MULTIKULTIVATOR Gorenje Muta s kosilnic plugom. ☎451-141 1095

Prodam aparat za kuhanje kave Saeco in TOASTER za tri tople sendviče. ☎632-307, od 8. do 19. ure med tednom 1180

Prodam električni RADIATOR s termostatom. Retljeva 31, Čirče, 327-011 1237

ALFA KOTEL 200 l rosfrei nov močnejše izdelave, prodam. ☎58-263 1243

Električno manjšo TRAČNO ŽAGO, novo nerjavečo, prodam. ☎58-263

SERVIS gospodinjskih aparatov in termoakumulacijskh peči za vso Gorenjsko. ☎57-695 1246

Prodam novi kuppersbusch, cena po dogovoru. ☎422-324 1263

Mizarji! Prodam frezar z nagibom ter vozom. ☎310-020 1278

Prodam PEČ za CK 35000 Kcal z bojlerjem. ☎634-000 1281

Ugodno prodam novo zamrzovalno skrinjo 320 l.☎ 41-021 1310

Prodam nov BTV Sony in glasbeni stolp Technics JWC, zelo ugodno. ☎ 332-332 1314

Rezkalni stroj vertikalni manjši namizni švicarski, ohranjen - prodam. ☎311-862 1316

Za 40.000 SIT prodam novo termoakumulacijsko PEČ. ☎326-270, nedelja 1336

Prodam malo rabljen SUŠILNI STROJ in elek. ŠTEDILNIK. ☎324-058 1339

Ugodno prodam HLADILNO SKRINJO 380 l, cena po dogovoru. ☎715-936 1343

Prodam GLOBINSKI SESALEC nov, suho ali mokro čiščenje za 40.000 SIT. ☎725-802 1344

Prodam generalno obnovljen starejši PRALNI STROJ 10.000 SIT. ☎51-671 1355

Prodam ročno MOTORNO ŠKROPILNICO na kolici in HRUŠEVO ŽGANJE. ☎45-246 1356

Ugodno prodam veliki PISALNI STROJ Olimpija. ☎691-572 1360

Prodam POMIVALNI STROJ Bauknecht, rabljen. ☎681-631 1361

REDUKTOR primeren za dvigala in razne prenose, prodam. ☎874-032

NOVO OSEVINO z ležaji, za sekular in brusilni kolut, prodam. ☎874-032

Prodam CIRKULAR mio standard, 4 KW in KONZOLNO DVIGALO. ☎311-877 1376

Prodam ŽICO, kabel in prazno električno omarico. ☎58-084 1377

Prodam skoraj novo PEČ na olje EMO 5. ☎685-187 1566

Prodam 4 KW termoakumulacijsko PEČ z uro. ☎78-704 1578

Prodam PEČ na olje za ogrevanje delavnic. ☎241-128 1599

Prodam AVTORADIO SONY XR 6450 RDS, cena 300 DEM. ☎55-446

Zelo ugodno prodam NOV FOTOGRAFSKI APARAT znamke Minolta. ☎722-132 1607

Mizarski stroj cirkular z frezerjem SCM Linvinčibile ST 3, prodam. ☎688-076 1455

Prodam POMIVALNI STROJ Sital 55x50x60, skoraj nov za 20.000 SIT. ☎46-600 1461

Prodam prevozni HLANILNI BAZEN za mleko 150 in 200 l ter vrtalkaste grablje. Sv. Duh 41, Škofja Loka 1462

Ugodno prodam digitalni šubler in mikrometer - novo. ☎324-629 1469

Prodam barvni TV ekran 51, star 6 mesecev, cena po dog. Kokrški breg 1 a, ☎224-766 1470

PRALNI STROJ Gorenje, generalno obnovljen z garancijo, prodam. ☎332-350, 325-917 1402

Predojačevalec Rotel RC 980 BX, prodam, 500 DEM. ☎59-122, popoldan 1407

NAKLADALKO SIP 28-24, 24 nožev, hidravlični dvig grebena in rude, lepo ohranjena, ugodno prodam. ☎061/815-233 1439

SAVNA • SOLARIJ • FITNES • SOLARIJ • AEROBIKA • SAVNA • HYDRO JET
monika šport
BRDO PRI KRANJU
☎ 064/22 11 33
NOVO!
HYDRO JET

Ugodno prodam dva industrijska šivalna stroja, raven šiv, Tekstima in Neschi. ☎ 66-418 1478

Prodam skoraj novo litoželezno trajnožarečo peč, 68x38. ☎ 241-509 1483

Prodam ČB in BTV Iskra Panorama, ekran 58 cm. ☎ 241-509 1484

Prodam tovorne motorne sani z opremo za izdelovanje tekaških prog in prikolico znamke Skydoo. ☎ 061/272-260 1485

Prodam ali zamenjam za les Tomos smučarsko vlečnico. ☎ 50-446 1490

Prodam radio s telefonom in prenosnim telefonom. ☎ 633-733 1496

Prodam rotacijsko kosilnico Zicon 165 in avtomobilsko prikolico. ☎ 685-029 1497

ŠIVALNE STROJE, prodam. ☎ 41-183 1500

Prodam traktor univerzal pogon na vsa 4 kolesa 45 konjskih moči. ☎ 73-851 1516

Prodam nerabljeno registersko BLAGAJNO. ☎50-537, po 19. uri

Prodam malo rabljen nadmizni MIZARSKI REZKAR 6-9-12-18000 obrati s pretvornikom.☎691-676 1540

Zaradi pomanjkanja časa ugodno prodam STROJ za izdelovanje kuhalnic, prodaja zagotovljena, zaslužek dober. ☎ v soboto ves dan 64-256 1549

Prodam TEHTNICO na uteži, posmojke in sekular. ☎802-040 1552

Prodam elektro motor 5,5 KW in kad za namakanje. ☎802-040 1553

Prodam PEČ na olje 10 l, bojler, motorno žago Dolmark. ☎327-565

Prodam nov štedilnik central 20 za etažno ogrevanje. ☎217-122 1622

Prodam malo rabljeno traktorsko KOSILNICO SUPERIOR. Podbrezje 67, ☎730-051 1623

Prodam MOTORNO ŽAGO STIHL za 100 DEM. ☎312-075 1633

Poceni prodam os za cirkular z jermeni in rez. ležaj. ☎802-517 1687

Prodam novo masirko (stroj za masiranje mesa) elektronsko upravljanje , rosfrei, 600 l. Mesarija Zorman, Zbilje 20 c, Medvode. 1727

AVTO ŠOLA ing. HUMAR
Že peto leto zapored NAJBOLJŠA avto šola.
Edina šola, ki je dosegla EVROPSKO USPEŠNOST.
Tečaj CPP vsak PONEDELJEK ob 9ʰ dopoldne in ob 18ʰ popoldne
☎ 311-035

PANASONIC TELEFONI, TELEFAXI, TAJNICE IN TELEFONSKE CENTRALE, SERVIS TELEFONSKIH APARATOV. ☎634-012 32126

GLASBILA

Prodam SYNTHESIZER YAMAHA PSR 210 s stojalom. ☎67-182 1323

Prodam kromatično HARMONIKO Hohner Accordina VI C grif 120 basov. ☎731-376 1695

GR. MATERIAL

Prodajamo in polagamo FURNIRANE STROPNE, STENSKE OBLOGE TER LAMINATNI PARKET. Delovni čas od 8.-19. ☎ 245-124 in 245-125, Lekero d.o.o. 308

Izdelujemo suh SMREKOV OPAŽ ter LADIJSKI POD, raznih širin in dolžin. ☎64-103 660

SNEGOLOVILCE po ugodni ceni dobite. ☎725-319 1128

Prodam 3 m3 suhih DESK in PLOHE. ☎422-298 1233

OPAŽ 650 SIT z dostavo, smrekov, suh, I. klasa. ☎063/451-082 1271

Ugodno prodam nova vhodna vrata. ☎310-020 1277

LES za ostrešje PRODAM. ☎622-480 1364

Prodam nov betonski MEŠALEC LIV 15% ceneje. ☎77-905 1405

Prodam LES za ostrešje. ☎688-098 1456

Suhe HRASTOVE DESKE in PLOHE prodam. SKALAR Mirko, Medno 11, Ljubljana Šentvid 1473

Prodamo PLUTO vseh vrst na drobno in debelo. ☎241-687, popoldan 1529

Ugodno prodam PUNTE 200 kosov. ☎631-469, popoldan 1538

Slovenska gradbena skupina prevzame vsa gradbena dela. ☎311-482 1546

KMETJE POZOR! Brezplačno tekoče GAŠENO APNO primerno za travnike in polja. ☎061/14-29-158 1576

Gradbeno železo fi 8 in 10 500 kg poceni prodam. ☎217-122 1624

RADIO
104.5 105.9 107.3 107.5 91.2
OGNJIŠČE
tel. 152-11-26 fax. 152-13-62

Prodam suhe hrastove PLOHE in DESKE. ☎332-695 1712

Prodam okrogel les za ostrešje. Sr. Vas 108, Šenčur. 1735

IZOBRAŽEVANJE

Inštruiram angleščino za OŠ in SŠ. ☎633-029, Polona 1089

Uspešno inštruiram angleški, nemški in francoski jezik. ☎51-291, Vesna 1317

Uspešno inštruiram kemijo in matematiko. ☎332-614 1330

Prodam ANATOMSKI ATLAS 3 knjiga, 100 DEM. Črv Jernej, Javorniško nab. 7, Jesenice 1410

Inštruiram slovenščino za osnovne in srednje šole. ☎331-803 1487

Inštruiram matematiko za osnovne in srednje šole v okolici Kranja in Šenčurja. ☎ 41-062 1505

Inštruiram angleščino za OS in SŠ. ☎325-004 1567

ANGELŠČINA - NEMŠČINA, individualni pouk, inštrukcije, konverzacija. ☎224-005 1615

Sproščen NEMŠKI POGOVOR s tujcem, prevajanje, ŠVICARSKA ŠOLA Kranj. ☎312-520 1638

Kakovostni tečaji NEMŠČINE za otroke vseh starosti in odrasle. Kranj, ☎312-520 1690

20-urni tečaj NEMŠČINE 6. stopnje (največ 5 udeležencev). ŠVICARSKA ŠOLA KRANJ, 312-520 1691

KUPIM

Kupim pločevinasto zložlivo BARAKO v izmeri 3x5 m. ☎ 41-149 1063

ODKUPUJEMO LES na panju za takojšnje plačilo. ☎064/621-779, 0609/635-074 1072

Kupim ENOBRAZDNI OBRAČALNI PLUG, prodam otroško stajico. ☎ 66-271

* * AKCIJA * *
SATELITSKI SISTEMI
Amstrad, Pace, Echostar
cca 30 TV IN 45 RADIJSKIH POSTAJ
Z MONTAŽO ŽE OD 519 DEM
DEKODERJI, KARTICE ZA FILMNET
VRTLJIVI SISTEMI (70 TV + 70 RAD.)
OBROČNO ODPLAČILO
SAT - VRHOVNIK
ŠK. LOKA, GODEŠIČ 125
TEL.: 064 633-425

Kupim rabljeno SOBNO KOLO. ☎422-298 1235

35 m macesnovega, borovčevega LADIJSKEGA PODA, kupim. ☎731-250 1319

Kupim cisterno gnojevko, lahko slabše ohranjeno in trosilec hlevskega gnoja. ☎068/87-532, zvečer 1428

ODKUPUJEMO HLODOVINO: smreke, macesna,bukve, javora, jesena, hruške, češnje, oreha, lipe in jelše. Rok plačila po dogovoru. ŠVELC,d.o.o, ☎58-094, 58-825 ali mobitel 0609/637-100 1534

Kupim pomivalno MIZO in omarice. ☎633-488 1586

Kupim 1 m3 suhih smrekovih COLARIC. ☎241-069 1602

KOSILNICO TWIST ali RASANT kupim. ☎64-114 1645

Kupim smrekove in hrastove PLOHE suhe. Jesenko, 58-324 1708

Kupim suhe smrekove plohe 8 cm, prizme I. vrste. ☎241-796 1711

Kupim TROSILEC za hlevski gnoj. ☎51-010 1719

Kupujemo suh hrastov, jesenov in smrekov žagan les 1. kategorije, dimenzij 25, 50, 70 mm, Inf. Obrtno podjetje Kranj, ☎ 242-061 1744

SAVNA • SOLARIJ • FITNES • SOLARIJ • AEROBIKA • SAVNA • HYDRO JET
monika šport
BRDO PRI KRANJU
☎ 064/22 11 33
Del. čas: 9. - 22.30 ure
sobota: 10. - 21. ure
nedelja: 9. - 11.30
in 16. - 20. ure

LOKALI

ODDAMO poslovni prostor v TRŽIČU, primeren za različne dejavnosti, 1. nad., MIKE &CO ☎216-544 853

Večji PROSTOR primeren za skladišče, oddam v najem. ☎41-584 963

Lokal v Kranju potreben obnove (adaptacije) za mirno obrt (ne gostinstvo) najamem ali kupim. Šifra: DO 40 M2 968

PRODAMO nove pisarne, 75 m2/I, 180.000 DEM. DOM NEPREMIČINE, Koroška c. 16, Kranj, 22-33-00 1219

ODDAMO: Kranj, Planina III lokal, 45 m2 za storitveno dejavnost, center 30 m2 za storitveno dejavnost. DOM NEPREMIČINE, Koroška c. 16, Kranj, 22-33-00 1220

Na Bledu v TTC GADAFI, oddamo v najem opremljen lokal s telefonom, 7+7 m2, skupnimi prostori, predplačilo eno leto po 350 DEM. ☎734-070 1268

SKLADIŠČNE PROSTORE cca 70 m2 na Kokrici odamo v najem. AGENT Kranj, 223-485 1448

Oddam skladiščni prostor 50 m2 cena 4 DEM/m2 relacija Medvode - Šk. Loka ☎ 061/611-132 1495

Kranj - okolica najamem ali odkupim prostor za gostinski lokal. ☎312-385 1715

ODDAMO: v RADOVLJICI lokal za trgovino 25 m2, pri BLEDU večji gostinski lokal. Prostor za obrt v RADOVLJICI 80 m2, ŠK. LOKI 35 m2, TRŽIČU 25 m2 in v KRANJU 70 m2. Apron ☎ 331-292 1740

V KRANJU, ŠK. LOKI, RADOVLJICI ALI TRŽIČU NAJAMEMO gostinski lokal. Prostor za obrt v RADOVLJICI 80 m2, ŠK. LOKI 35 m2, TRŽIČU 25 m2 in v KRANJU 70 m2. APRON ☎ 331-292 1742

Prodam lokal 50 m2 na Zlatem polju v 1. nad., K☎ KERN ☎ 221-353 1757

Prodamo v centru Ljubljane ulični lokal za prodajo tekstila 70 m2, K 3 KERN ☎ 221-353 1758

Prodamo gostinski lokal v Kranju z vsem inventarjem. K 3 KERN ☎ 221-353 1759

V Kranju nudimo najem 130 m2 poslovnega prostora v pritličju, cena 1000 DEM/mes. K 3 kern ☎☎221-353 1760

V Kranju nudimo najem 30 ali 50 m2 trgovskega lokala v mestnem jedru v nadstropju K 3 KERN ☎ 221-353

KOLESA

Prodam TOMOS PUCH 250, cena 900 DEM. ☎216-200 1176

OBVESTILA

Pozor, pozor! Vse o gojenju najdražjih gob Tartufov (1 kg 1800 DEM), vse o nabavi materiala ter odkup gob v Sloveniji in gojenje odličen zaslužek, cena kompleta samo 800-SIT po povzetju. Pirman Zoran, Hafnerjevo nas. 83, Šk. Loka 64220 1315

NK BITNJE vabi svoje člane na OBČNI ZBOR, 19.1.96 ob 18. ur na stadionu! 1325

NAKUPOVALNI IZLET - Madžarska s kombijem, torek, petek, sobota. ☎49-442 1379

NAKUPOVALNI IZLET V Italijo Portoguaro s kombijem, sreda, ☎49-442 1386

PALMANOVA -PORTOGUARO-GORICA nakupovalni dan 8.2.1996. ☎691-624, zvečer 1561

OBLAČILA

Ženske BARETE dvojne in otroške kape Hugo, prodam. ☎715-050 623

Prodam novo žensko BUNDO s krznenim ovratnikom po zelo ugodni ceni. ☎312-259 1253

Prodam krzneno JAKNO za 150 DEM. ☎312-259 1254

Ugodno prodam dve lepi moški OBLEKI srednje velikosti. ☎57-376 1350

Prodam obleko primerno za poroko ali maturo št. 36-38, 15000 SIT. ☎51-188 1421

Največja grosistična prodaja ženskih in moških nogavic. K -PLUS Kranj, ☎331-699 1597

HLAČNE NOGAVICE proti krčnim žilam - pošljemo po pošti. Trgovina Tanja, 224-570 1598

PRIREDITVE

Glasbo za ohceti in pustovanje nudi trio "Bonsaj". ☎ 421-498 825

TRIO igra na ohcetih, po želji spremljam poroko s frajtonarico, ko se zbirajo svatje. ☎731-015 922

V RESTAVRACIJI METULJČEK v Škofji Loki vam vsako soboto igra popularni DUO EVERGREEN! 1326

GLASBO ob koncu tedna vam nudi GORENJSKI NAGELJ. ☎58-353 1353

DUO KARINA glasba za ohceti, zabave, v lokalih. Janez, ☎225-724

URŠKA
več kot plesna šola
V Kranju, Škofji Loki, Radovljici, Kamniku in na Jesenicah.
Vpisuje začetnike in dobre plesalce
☎ 064/41-581

Narodno-zabavni kvintet še prost za pustovanje in druge prireditve. ☎631-746 1584

AFRODITA - varianta več do pravega življenjskega partnerja. Vabljeni tudi na PLES v soboto, 20.1. v Transturist Škofja Loka in na PUSTOVANJE na Primorsko. ☎324-258 1710

OTR. OPREMA

Ugodno prodam otroško POSTELJICO z jogijem, dol. 120 cm. Rant, 215-730 1242

Ugodno prodam kombiniran VOZIČEK namke PEG. Pšata 26, Cerklje, ☎422-557 1262

Prodam otroško zibelko in nahrbtnik za dojenčka. ☎ 422-303 1313

ngodno prodam belo otroško postljico z jogijem. ☎403-650 1332

Prodam kombiniran otroški VOZIČEK /znamke Peg). ☎77-659 1335

Prodam kombiniran otroški VOZIČEK Peg in AVTOSEDEŽ cena po dogovoru. ☎47-648 1563

Prodam kombiniran otroški voziček Peg. Cena po dogovoru. ☎47-648 1657

OSTALO

Prodam OPORNICO za koleno, znamke Geno syncro 680 L, nerabljena, cena 500 DEM in CD Sony, cena 500 DEM. ☎49-473 1389

Ugodno prodam obnovljen GUMI VOZ 16". Žibert, Suha pri Predosljah 24 1562

Prodam domačo spredeno VOLNO. ☎713-167 1632

PRIDELKI

Prodam STELJO mešano, drobno rezana, , seno in listje. ☎57-969 1450

Prodam DOMAČE NARAVNO ŽGANJE. ☎55-548 1574

Prodam SENO in domaže ŽGANJE. ☎633-489 1588

Prodam SENO. ☎66-459 1590

Jedilni, krmilni in krompir za nadaljnje sajenje, prodam. ☎731-164

POSESTI

Vikend ali vikend parcelo pod Krvavcem, Apno ali Ravne, kupim. ☎ 061/721-413 298

PRODAMO KRANJ - vrstna hiša, podkletena, 3x80 m2, 200 m2 parcela, ter samostojno hišo na parceli 700 m2, CK, tel., MIKE&CO ☎ 216-544 847

PRODAMO KRANJ pol hiše, pritličje, 80 m2, klet 50 m2, garaža, vrt ter BRITOF - pol hiše, zg. etaža, svoj vhod, CK, vrt, MIKE&CO ☎ 216-544 848

PRODAMOBITNJE - novejšo, dvostanovanjsko hišo na parceli 760 m2, CK, tel., garaže ter enostanovanjsko hišo s poslovnim prostorom na parceli 500 m2. MIKE&CO ☎ 216-544 849

KUPIMO na Gorenjskem starejšo hišo ali del hiše, potrebno obnove. MIKE&CO. ☎ 216-544 850

PRODAMO POLJANSKA DOLINA - staro kmečko hišo skupaj z novo hišo v III. gr. fazi na parceli 1200 m2 ter starejšo hišo na parceli 820 m2. MIKE&CO ☎ 216-544 852

Prodam starejšo hišo v Kranju. ☎323-125 985

V centru Kranja prodamo poslovnostanovanjsko hišo s 60 m2 posl. prostora. KOŠNIK,s.p., 332-061 1390

BLED - prodamo dve hiši na 1700 m2 parcele, Križe pri Tržiču hišo 3.gr. faza na 600 m2 parcele. KOŠNIK, s.p. 332-061 1391

HOTEMAŽE - prodamo 5000 m2 zemljišča, Brnik 2x1000 m2 zazidljive parcele. KOŠNIK, s.p. 332-061 1392

ZAZIDLJIVO PARCELO ob gorenjski avtocesti cca 1500 m2 kupimo. AGENT Kranj, 223-485 1441

HIŠO NA BLEDU delno opremljena, oddamo za 1500 DEM na mesec, primerno za tujega posl. partnerja. AGENT Kranj, 223-485 1443

PRODAMO Kokrica manjšo hišo z vrtom, 180.000 DEM, novejšo hišo na parceli 1000 m2, 350.000 DEM, Podbrezje visokopriti., letnik 89, 230m2, na parceli 710 m2, 230.000 DEM, nedokončaano hišo na parceli 500 m2, 150.000 DEM. DOM NEPREMIČINE, Koroška c. 16, Kranj, 22-33-00 1214

PRODAMO ŠENČUR: večjo 10x10 m, enodružinsko hišo z lepim vrtom, 235000 DEM, Britof nedokončano hišo z delavnico na parceli 1500 m2, 250.000 DEM, Bašelj nedokončano hišo na parceli 700 m2, cena po dogovoru. DOM NEPREMIČNINE, Koroška c. 16, Kranj, 22-33-00 1215

Prodamo Zalog: nedokončano dvostanovanjsko hišo na parceli 12000 m2, 170.000 DEM, Stiška vas nedokončano hišo, 3 ha travnika in 1 ha gozda, 150.000 DEM, Mojstrana novo hišo v alpskem stilu z delavnico, 380.000 DEM, večjo, večstanovanjsko hišo z vrtom, 350.000 DEM, Gor. vas Rateče del. hiše z vrtom 140.000 DEM. DOM NEPREMIČINE, Koroška c. 16, Kranj, 22-33-00 1216

PARCELE PRODAMO- gradbene: Kranj Primskovo nadomestno gradnjo ob cesti na parceli 2533 m2, Huje 600 m2 za poslovno stanovanjsko gradnjo, Sr. Bitnje 900 m2 ob zelenm pasu, Sr. Dobrava nad Podnartom 500 m2, Kamnik Perovo, komunalno opremljeno, sončno, 560 m2, Britof Voge 700 m2 ob zelenm pasu, Podkoren 2000 m2 za poslovno stanovanjsko gradnjo, Lučine 2000 m2 Lendava v bližinj zdravilišča 500 m2. DOM NEPREMIČINE, Koroška c. 16, Kranj, 22-33-00 1217

KRANJSKA ZASTAVLJALNICA
Nudimo vse vrste posojil najugodnejše obresti.
Tel.: 064/211-847

PARCELE KUPIMO: kupimo GRADBENE PARCELE za dobro plačilo. DOM NEPREMIČINE, Koroška c. 16, Kranj, ☎22-33-00 1218

HIŠE ODDAMO Mlaka pri Kranju 1/2 hiše z vrtom in garažo, 900 DEM/mes. DOM NEPREMIČINE, Koroška c. 16, 22-33-00 1221

Kupimo manjšo hišo z vrtom. DOM NEPREMIČINE, Koroška c. 16, Kranj, 22-33-00 1222

HIŠO 100 m2 v Poljanska dolina, velika garaža, tel., SAT, v bližini trgovina, šola, gostilna, cerkev, avtobus, oddam za daljše obdobje. ☎061/371-847 1241

KUPUJEMO-PRODAJAMO, NAJEMAMO-ODDAJAMO STANOVANJA, HIŠE, POSLOVNE PROSTORE IN PARCELE. POGODBO PRIPRAVIMO MI. DOM NEPREMIČNINE, Koroška c. 16, Kranj, 22-33-00 1209

PRODAMO: Kranj center: del starejše hiše, 300 m2, 110.000 DEM, starejšo hišo s trgovskim lokalom, 220.000 DEM, Primskovo del hiše z garažo in vrtom, 110.000 DEM. DOM NEPREMIČINE, Koroška c. 16, Kranj, ☎22-33-00 1212

DRULOVKA: novo, vrstno hišo s 300 m2 uporabne površine, 250.000 DEM, Zg. Bitnje delno obnovljeno hišo z lokalom in vrtom, 180.000 DEM. DOM NEPREMIČINE, Koroška c. 16, Kranj, ☎22-33-00 1213

V Medvodah prodamo zazidljivo parcelo 700 m2 z gradbenim dovoljenjem K 3 KERN ☎ 221-353 1764

V Šenčurju prodamo 730 m2 zazidljivo parcelo po 50 DEM/m2 K3 KERN ☎ 221-353 1765

V Naklem prodamo 2 zazidljivi parceli po 700 m2 po 80 DEM/m2 K 3 KERN. ☎221-353 1766

Na Bledu nudimo najem hiše s CK, tel., dva stanovanja, 3. mes. predplačilo, cena 1500 DEM na mes. K 3 KERN ☎221-353 1767

V Britofu nudimo najem pritličnega dela hiše , CK; tel., oprema v celoti, cena 700 DEM /mes., polletno predplačilo. K 3 KERN ☎ 221-353 1768

Prodam SAMSKO SOBO, cena 500 DEM. ☎715-630, zvečer 1370

Prodam JOGI 180x90 za 5500 SIT. ☎323-510 1387

Ugodno prodam SPALNICO iz trdega lesa jesen z novimi modroci. ☎57-969 1449

Ugodno prodam raztegljiv kavč in dva FOTELJA. ☎ 725-807 1519

Prodam SPALNICO ohranjeno. ☎422-721 1543

Poceni prodam nerjaveče dvojno pomivalno KORITO. ☎634-110, popoldan 1589

Prodam staro bogato rezljano stilno pohištvo. ☎801-030 1429

Blagovnica
GORENC
Mladinska ul.2, KRANJ (za kinom Center) tel.:222-455
objavlja
DO 25. 1. '96
ZIMSKO RAZPRODAJO KONFEKCIJE
20% - 40% NIŽJE CENE
ZA VSE BLAGO V ZALOGI
ZA PROGRAM OTROŠKIH, ŽENSKIH IN MOŠKIH BUND
IZKORISTITE PRILOŽNOST PREDEN VAS PREHITIJO

V okolici Bleda prodamo stanovanjsko hišo stan.površine 144 m2, tel., SAT TV, CK,primerna za mirno obrt, cena 103.000 DEM. Stanič, s.p., ☎736-325 1295

ZAZIDLJIVO PARCELO v okolici Kranja 4000 m2 kupimo. AGENT Kranj, 223-485 1446

ZAZIDLJIVO PARCELO 1500 m2 v okolici Vodic, Skaručne, kupimo. AGENT Kranj, 223-485 1447

Kupimo večje število starih HIŠ na Gorenjskem, potrebnih prenove. Stanič, s.p., ☎736-325 1650

ŠKOFJA LOKA - GODEŠIČ prodamo dvonadstropno hišo 210 m2, parcela 500 m2, mirna lokacija za 300.000 DEM. Posing d.o.o. ☎ v224-210 (9.-13.,16.-18.) 1725

PRODAMO: starejšo hišo na mirni lokaciji na Bledu in delno obnovljeno pri Bledu,novejšo v Mojstrani in Gozd Martuljku: Kupimo ZAZIDLJIVE parcele in enodružinske hiše na gorenjskem. Apron ☎ 331-292 1743

Prodamo na Zlatem polju enonadstropno podkleteno hišo, cena 220.000 DEM, parcela 500 m2, v Tupaličah visokopritlično hišo na parceli 1100 m2 v Hotemažah enonadstropno hišo s parcelo 2000 m2 Lescah večjo poslovno hišo ob glavni cesti. K 3 KERN ☎ 221-353 1752

Prodajamo v Kranju na Drulovki prodamo vrstno hišo za 195000 DEM, v Kranju na Drulovki prodamo nedokončano atrijsko hiši in končano atrijsko hišo, v Kranju prodamo hišo v mestu, primerno za poslovno dejavnost, cena 120000 DEM. K 3 KERN ☎ 221-353 1753

Na Jesenicah visokopritlično delno podkleteno hišo, parcela 700 m2, cena 180000 DEM. K 3 KERN ☎ 221-353 1754

Prodamo na Podljubelju podkleteno hišo zgoraj brunarica, na parceli 1600 m2, cena 150000 DEM. K 3 KREN ☎ 221-353 1755

Prodamo v Velesovem pritlično hišo z izdelano mansardo, ločen poslovni objekt na parceli 2800 m2. K 3 KERN ☎221-353 1756

V Kranju nudimo najem nove hiše na Mlaki, CK, tel., cena 1200 DEM/mes. K 3 KERN ☎221-353 1769

V Bašlju nudimo najem hiše, CK, tel., cena 1200 DEM/mes. K 3 KERN ☎221-353 1770

V Zapužah nudimo najem 2 sobnega stanovanja v 1. nad., v privatni hiši vse opremljeno, cena 600 DEM/mes. K 3 KERN ☎221-353 1771

V Britofu prodamo zazidljivo parcelo 350 m2 po 80 DEM/m2 v Bitnjah prodamo zazidljivo parcelo 900 m2 po 60 DEM/m2 K3 KERN ☎ 221-353 1762

V Podkorenu prodamo zazidljivo parcelo 2500 m2 K 3 KERN ☎221-353 1763

POSLOVNI STIKI

Ugodni avtomobilski krediti na podlagi OD do 5 let. Ugodna obrestna mera. Pokliči 090 42 14 ali 900. PTT strošek 78 SIT/0.5 min. 1696

Ugodni gotovinski krediti na podlagi OD ali pokojnine. Hitra realizacija. Pokličite 090 42 14 ali 900. PTT strošek 78 SIT/0.5 min. 1697

RAZNO PRODAM

Prodam smrekov ŽAGAN LES, primeren za gradbeništvo in suh orehov žagan les primeren za lesno galanterijo in motorno KOLO brez prestav. ☎731-083 1238

TRAČNO ŽAGO za razrez hlodovine in polovico teleta, prodam. ☎731-125 1252

Prodam motor za Z 101 brez dokumentov in zajklje z mladiči, pasma francoski ovnač. ☎736-794 1274

Risalno desko A-O, prodam. ☎ 311-198 1308

Prodam smrekove in borove stenske obloge ter ladijski pod. Babič, Bistrica 7. ☎ 731-007 1486

Prodam 4 ZIMSKE GUME za LADO NIVO in nov 80 l bojler. ☎215-111 1537

Ugodno proam ŽAGO za razrez hlodov in kurnik. ☎802-040 1551

Prodam PRALNI STROJ Gorenje 652 PS in dva fotelja (možen dvosed). ☎862-566 1581

Prodam BUKOVE DRVA. ☎714-239 1654

Ugodno prodam dve ptičji kletki. ☎242-284 1772

STAN. OPREMA

Starejšo opremo za dnevno sobo in spalnico prodam. ☎215-946 1331

Prodam zgornje kuhinjske elemente bele 220 cm. ☎76-060 1334

KUHINJSKE ELEMENTE z vgradnim hladilnikom in skrinjo, prodam. ☎81-523 1363

Prodam KUHINJO ORHIDEJA v rumeni barvi. ☎801-414 1648

ŠPORT

Rabljene smuči, pancerje, drsalke dobite v Rubinu Kokrica, 225-151 1569

ZRAČNO PIŠTOLO, samostrel pištolo in električno žago Aligator, prodam. ☎326-574 1637

STORITVE

Kamionski prevozi tovora 3 t.☎218-798 mob. 0609/625-874 114

Popravilo in montažo vodovodnih instalacij v bloku (možna tudi zidava in pečarstvo) in hiši, vam naredimo z dolgoletnimi izkušnjami, strokovno in za solidno ceno.
Tel.:064/218-427

SERVIS PEN: PRIDEMO TAKOJ! Popravilo pralnih, pomivalnih strojev, štedilnikov, sesalcev... ☎ 242-037 243

Sprejemamo naročila za vodenje poslovnih knjig. ☎ 212-108 ali 241-301 249

Montaža stropnih in stenskih oblog, pohištva, oken in vrat. ☎ 43-098 274

Prodamo, montiramo in servisiramo ROLETE, ALU ŽALUZIJE, LAMELNE IN PLISE ZAVESE. Delovni čas od 8.-19. ure, ☎ 245-124 ali 245-125, Lekero d.o.o. 307

En mož - cel orkester (pianist, harmonikar) vas zabava za najrazličnejše priložnosti. Vzamem tudi nekaj otrok v učenje klaviatur in harmonike. Toni Fleischman d.o.o., Savska 34, Kranj. ☎ 211-343 312

Nudimo vam strokovno, kvalitetno in ažurno vodenje poslovnih knjig za samostojne podjetnike in firme. ☎ 064/222-754 AJK d.o.o Kranj. 316

RODE
Strojni estrihi
tel.:
064/41-605

LEDO SERVIS - servisiramo skrinje, hladilnike, pralne stroje, štedilnike. ☎242-766, 214-780 420

Polaganje vseh vrst PARKETOV po ugodni ceni. ☎312-010 po 16. uri 441

Popravljamo pralne stroje , štedilnike, hladilnike, zamrzovalne skrinje, omare. ☎ 332-053 591

LEDO SERVIS - hladilna zamrzovalna tehnika, pralni stroji, štedilniki, hitro - poceni. ☎242-766 742

Strokovno, kakovostno in po konkurenčnih cenah vam opravimo celotne računovodske in finančne storitve. ☎ 064/46-238 828

SLIKOPLESKARSKE IN PARKETARSKE STORITVE MONTAŽA PANELNIH PARKETOV IN DRUGIH PODOV Z MOJIM ALI VAŠIM MATERIALOM. ☎324-943 995

Izvajamo vse vrste elektro inštalacij v delavnici, stanovanju pisarni . ☎ 218-356, 0609/614-751, Zabret s.p. 1005

Delam razne gradbene adaptacije in polaganje keramike. ☎225-475, zvečer 1071

PRALNI, POMIVALNI STROJ, ŠTEDILNIK popravimo hitro in strokovno. ☎ 33-14-50 1099

DOBRA VOLJA, zadovoljne stranke, strokovnost so naša najboljša reklama! ☎ 33-14-50 1100

Stare predale zamenjamo z novimi BLUM PREDALI, tiho, tekoče zapiranje. ☎43-553 1179

Popravila in preventivni pregledi plinskih štedilnikov, kontrola izgorevanja. ☎57-695 1245

VEDEŽEVALKA "Astra" vam napove prihodnost, pomaga iz krize in vam pomaga do financ. Spremenite si življenje in pokličite 686-240, Astra 1256

Izdelujem SNEGOLOVCE za vse vrste kritin. ☎324-468 1333

SERVIS pralnih strojev. ☎714-465 1342

Nudim RAČUNOVODSKE STORITVE za d.o.o. in s.p.. ☎720-115

PRALNICA PERILA GABOR
Tel.: 310-678
čiščenje avtomobilov pri avtopralnici BOLTEZ

ŠIVILJSTVO POLAJNAR iz Hrastja 94 pri Kranju, tel.: 064/323-034, vam po ugodnih cenah nudi pestro izbiro **ženskih hlač za vse postave, "špichoz", pajkic, bluz, pulijev in brezrokavnikov, ter otroških trenirk in izdelkov iz termovelurja. V mesecu januarju od 5 - 20 % popusta! Del. čas NON - STOP**

STROJENJE JEKOVEC PETER KOŽ
Senično 27 pri Golniku, tel./fax: 064 58 889
Strojimo in prodajamo razne vrste kož ter šivamo krznene preproge po naročilu
delovni čas:
vsak dan: 6-13.30 ure, sob.: 9-12 ure
pon., čet.: tudi od 16-18 ure
1690

HIŠNI SERVIS - popravila vodovodna, električna, rolete, žaluzije, razna zapirala - kvaliteta. ☎802-128 1348

TIPKAM razne tekste z laserskim izpisom. ☎714-571 1381

VODOVODNE INSTALACIJE, hitro in po konkurenčnih cenah, priključek 25 DEM. KOŠNIK, s.p., 332-061 1399

SERVIS popravilo ali obnova vseh pralnih strojev na vašem domu. ☎332-350 1401

Prevzamem posek, spravilo in odkup lesa. ☎061/611-550 1411

RTV SERVIS ŠINKO! Popravila televizorjev Gorenje na vašem domu. ☎331-199 1417

Sanacija poškodovanega sadnega in okrasnega drevja na relaciji Kranj-Radovljica. ☎714-282 1425

Prodaja in montaža satelitskih sistemov z montažo že za 350 DEM. ☎ 061/841-140 1511

SSTEKLARSTVO SELIŠKAR zasteklujemo vse vrste - balkonov, teras, vetrolovov in opravljamo ostala steklarska dela. ☎ 061/272-381

LEGRA, D.O.O.
trgovina z lesnim in gradbenim materialom
ROPRETOVA 18, MENGEŠ
TEL.: 061/737-479, fax: 061/737-200

NOVO... PANELNI PARKET
* 20 RAZLIČNIH VRST, ENOSTAVNO IN HITRO POLAGANJE
- STENSKE IN STROPNE OBLOGE
- PLUTA

KRITINE:
- OPEČNI STREŠNI ZAREZNIKI "KIKINDA"
- BITUMENSKE VALOVITE PLOŠČE - HOSEKRA

ZNIŽANJE... KUHINJSKE PULTE,
- NOTRANJE OKENSKE POLICE,
- SEDEŽNE GARNITURE OD 89.000.00 SIT DALJE

DELOVNI ČAS: DELAVNIKI: 8. - 13. IN 15. - 18.
SOBOTA: 8. - 12.

Servis orodja Iskra, Bosch, B&D, AEG, Makita, Metabo. Pivka 20 Naklo. ☎ 47-490 1520

Popravilo - previtje rotorjev elektromotorjev, gzosp. aparatov, hladilne tehnike. ☎ 47-490 Pivka 20, Naklo 1521

Kombi prevozi tovora, doma, tujina, lahko redno, pogodbeno. ☎57-827 1526

SAT SISTEMI od 369 DEM, vrtljivi od 529 DEM naprej. ☎061/823-176 1527

SERVIS OLJNIH GORILNIKOV, avtomatike, montaža, meritve. BETA-S,d.o.o, tel., fax 874-059 1544

TV ANTENE,montaža, servis, dograditev (A, POP, TV 3), KANAL. ☎225-255 1634

AŽURNO VODENJE POSLOVNIH KNJIG za obrtnike in mala podjetja. ☎624-354 1643

Prodam SMETNJAKE iz pocinkane pločevine. Dostava brezplačna. ☎324-457 1659

Izdelava podstrešnih stanovanj z izolacijo ter polaganje lesenih oblog. ☎422-193 1671

Pozdravim z bioenergijo. ☎51-521 1720

Lastniki gozdov, nastalo škodo v vašem gozdu saniramo. ☎ 623-094 1735

Izoliram cevi centralne kurjave z stekleno volno in aluminjasto pločevino, cena ugodna. ☎ 326-200 1774

RAČUNOVODSKI SERVIS sprejema stranke za poslovno leto 1996 - enostavno in dvostavno knjigovodstvo. ☎064/325-118 31697

SERVIS TV, Hi-Fi, in video naprav vseh proizvajalcev. Obveščamo vse svoje stranke, da imamo novo tel.številko ☎324-698, Smledniška 80, odprto od 9. - 17. ure. SE PRIPOROČAMO! 32011

STANOVANJA

PRODAMO TRŽIČ - garsonjero, 18 m2, CK, 1. nad., ŠK. LOKA - 2 ss, 61.50 m2, CK, IV. nad., KRANJ - starejše 2.5 sobno , 63 m2 1. nad., MIKE&CO ☎ 216-544 844

PRODAMO ŽELEZNIKI - 1 ss, 42 m2, CK, pritličje, KRANJ - 2 s, 61 2m, nima CK, pritličje, 2 sobno 62 m2, CK , II. nad., 2.5 sobno, 75 m2, II. nad. CK, MIKE & co ☎ 216-544 845

PRODAMO KRANJ 3 sobno, 77 m2, CK, pritličje, 2+2, 86 m2, etažna CK, I. nad., MIKE&CO ☎ 216-544 846

STANOVANJA PRODAMO: Kranj center: 3ss, lepo, 60 m2/VII., 84000 DEM, Planina II, 2ss, 70 m2/VII., 84000 DEM, 2 ss 76 m2/V., 100.000 DEM, Planina I 1 ss, 37 m2, novo, 60.000 DEM, 3 ss, novo 67 m2/II, 1500 DEM/m2, Zlato polje 2 ss, novo, 56 m2, 90.000 DEM, Drulovka 1 ss, novo 33 m2/I., brez CK, 1550 DEM/m2, Preddvor 1ss, 45 m2/pritl., 70.000 DEM, Bled 3 ss, obnovljeno, 60 m2/I., 135000 DEM, Škofja Loka, novo garsonjero 27,7 m2/II, 2100 DEM/m2. DOM NEPREMIČNINE, Koroška c. 16, Kranj, ☎22-33-00 1210

Kupimo več stanovanj za gotovino. DOM NEPREMIČINE, Koroška c. 16, Kranj, 22-33-00 1211

STANOVANJE na Planini, 60 m2, oddam. Šifra: UGODEN NAJEM BREZ POSREDNIKA 1231

V Radovljici zamenjamo pritlično stanovanje 53 m2, CK, KTV, tel, za približno enoako v višjem nadstropju v Radovljici. Stanič, s.p., ☎736-325 1294

Takoj za gotovino kupimo garsonjero za našo stranko v Kranju. Pogoj - centralno ogrevanje. Stanič, s.p., ☎736-325 1296

Prodam 1,5 sobno s kabinetom 60 m2, pritličje, atrij, poseben vhod. Novi alpski bloki Lesce, cena 87000 DEM. ☎718-397 1298

Najamem garsonjero na relaciji Bled-Kranj. ☎ 061/213-530 1306

Kranj - prodamo 3 ss in 2 ss, Lesce 1 ss in 2 ss. KOŠNIK,s.p., 332-061 1393

Prodamo adaptirano stanovanje v Savski Loki. AGENT Kranj, 223-485 1438

GARSONJERE v Kranju ali okolici vzamemo v najem. AGENT Kranj, 223-485 1440

SOBO s souporabo kopalnice v okolici jesenic, Kranja, vzamemo v najem. AGENT, 223-485 1442

4-sobno STANOVANJE v Kranju ali okolici vzamemo v najem za dobo več let. AGENT Kranj, 223-485 1444

STANOVANJE 63 m2 v Kranju delno opremljeno prodam za 92.000 DEM. AGENT, 223-485 1445

Mlad par najame stanovanje v Kranju do 300 DEM. ☎50-643 1468

Kupim novejše dvosobno stanovanje do 60 m2 v Kranju, gotovina. ☎ 324-665 1504

Oddam stanovnje 100 m2, relacija Jesenice - Radovljica. ☎ 733-106 1523

Oddam 3- sobno opremljeno STANOVANJE, 68 m2, CK, telefon, CATV, z garažo. Enoletno predplačilo. ☎325-779 1583

RADIO 87.7 Mhz SALOMON
ZA GORENJKE IN GORENJCE!
24 UR DOBRE GLASBE!!!

Kupim 3 ss ali večje stanovanje v Šorlijevem naselju v Kranju, nizek blok ali stolpnica. Šifra: GOTOVINA 1612

Kupim 3 sobno stanovanje v Šorlijevem naselju za gotovino. ☎225-175 1626

Dajem v najem STANOVANJE samski ženski, ki bi pomagala v gospodinjstvu. Šifra: STANOVANJE

Oddam sobo v najem v Bistrici. ☎52-208, po 20. uri 1649

Takoj za gotovino kupimo STANOVANJA vseh kategorij na Gorenjskem, lahko potrebna adaptacije. Stanič,s.p., ☎736-325 1651

Oddam 3 sobno STANOVANJE 100 m2, komplet opremljeno, CK, tel, KTV, oddam tudi posamične sobe. Tehovnik, Zg. Senica 22, Medvode 1661

Mlada 3-članska družina najame STANOVANJE v Kranju ali okolici po zmerni ceni. ☎730-686, Robi, Monika 1717

Šorlijevo naselje, Planina 3, kupimo enosobno stnovanje do 45000 DEM.Posing d,o,o, Poštna 3, Kranj, ☎ 224-210 (9.-13.,16.-18.) 1721

Najamemo stanovanja, oddamo stanovanje v Zapužah, v Šenčurju in v Kranju. Robsus d.o.o. ☎ 324-165 1722

KRANJ PLANINA: 1 ss 40 m2 takoj vseljivo 50.000 DEM, CENTER 2 ss, 76 m2, tel., klasično ogrevanje, 69.000 DEM, PLANINA 2 ss, 71,40 m2, komfortno 93.000 DEM, RADOVLJICA 1 ss, 40 m2, novo takoj vseljivo, cca 80.000 DEM, ŠKOFJA LOKA 2 ss, 60,5 m2 komfortno 82.000 DEM, 3 ss, 75 m2, atrij, 99.000 DEM, 3 ss, 90 m2, mansarda, terasa, garaža, 115.000 DEM, 4 ss 120 m2, balkon, CK, tel., 140.000 DEM, JESENICE 3 ss, 73,80 m2, komfortno 70.000 DEM. Posing d.o.o.☎ 224-210, (9.-13.,16.-18.) 1728

Kupimo dvosobno stanovanje v Preddvoru, Šenčurju, Cerkljah, Kranju in okolici do 85.000 DEM. Posing d.o.o. ☎ 224-210 (9.-13.,16.-18.)

Več stanovanj na Gorenjskem, kupimo. AGENT Kranj, 223-485 1437

V KRANJU oddamo stanovaje s poslovnim prostorom. Posing d.o.o. ☎ 224-210 (9.-13.,16.-18.) 1732

Prodamo: V RADOVLJICI novo 3 ss, 81 m2, v KRANJU 2.5 ss, 65 m2 in 2.5 ss 73 m2. KUPIMO: eno, dvo in trosobna stanovanja v KRANJU 1 ss in 3 ss v Šk. Loki in v Radovljici - Lescah. Apron ☎331-292 1736

Prodamo: Kranj 1 s na Planini 37 m2 za 60000 DEM. K 3 KERN ☎221-353 1746

Prodamo: Kranj - stanovanje 100 m2 v 1. nad., v mestnem jedru, cena 70.000 DEM K 3 KERN ☎221-353 1747

Prodamo Kranj 2.5 sobno 79 m2 na Planini 2, 4 sobno 90 m2 v pritličju na Planini 1. K 3 KERN ☎ 221-353 1748

Prodamo na Bledu (alpski bloki) - 1 sobno 45 m2 v 4. nad., in 2 sobno 60 m2 v 1.nad., 3 sobno v visokem pritličju. K 3 KERN ☎ 221-353 1749

Prodamo Jesenice 3 sobno 70 m2 v 6. nad., 2 sobno 88 m2 v pritličju za 70000 DEM. K 3 KERN ☎ 221-353 1750

Prodamo Kranj na Valjavčevi prodamo 3 sobno stan. 75 m2. K 3 KERN ☎ 221-353 1751

VOZILA DELI

VLEČNE KLJUKE Eurokljuke, izdelava in montaža. ☎633-506, 0609/639-308 714

CITROEN - AVTOODPAD rabljeni in novi rezervni deli. Odkup avtomobilov. ☎064/692-194 755

Prodam PRTLJAŽNIK za osebni avto za 1000 SIT. ☎312-259 1255

Poceni prodam zimske gume s platišči 135-15. ☎403-235 1287

Prodam PRTLJAŽNIK za smuči za FIAT Uno. ☎710-039, Radovljica 1303

JUGO 45 po delih, prodam. ☎46-379 1398

Aluminjasta platišča mrežasta 6x14 in 7x15 in platišča pet karaka zvezda 7x15 z gumami 205/50/15 vse novo. ☎ 241-016 1477

Ugodno prodam malo poškodovana desna vrata za Golfa, letnik 1988. ☎217-209 1585

Prodam novo AVTOPRIKOLICO dvoosno z zavoro 260x125 cm, cena 1700 DEM. ☎681-086 1646

VOZILA

OPEL ASTRA, VECTRA, OMEGA že od 13900 DEM dalje. Krediti do 5 let. ☎871-272, 0609/635-550 358

ODKUP - PRODAJA in PREPIS vozil ADRIA AVTO Škofja Loka, ☎634-148, 0609/632-577 439

Prodam VW Transporter, letnik 1985. ☎ 712-034 465

Citroen Xantio, letnik 1993, ugodno prodam. ☎ 47-620 890

OPEL VECTRA 1.8 I CD, rdeča, dodatna oprema, ohranjena, naprodaj. ☎217-580 901

Prodam TIPO 1.4 S, letnik 3/93, 28.000 km, z veliko dodatne opreme. Cena po dogovoru. ☎85-219 971

Prodam Z 101, letnik 1984, lepo ohranjena. ☎323-125 986

Prodam KOMBI IMV vozen. ☎738-855 1026

Prodam FORD ESCORT CLX, diesel, letnik 1991, metal siva, 64000 km, 16000 DEM. ☎721-934 1046

Prodam R CLIO, letnik 91/92, reg. do 4/96, metalne barve, strešno okno, cent. zaklepanje, radio + zvočniki, nove gume, druga lastnica, garažiran, nikoli karamboliran. ☎422-212 1074

Prodam JUGO 45, letnik 1989, cena 2500 DEM. ☎0609/635-656 1177

Prodajamo JUGO 55, letnik 1987, zelo ohranjen, cena po dogovoru. ☎242-360 1228

JUGO 45 E, letnik 1987, reg. in ohranjen 1750 DEM. ☎56-564 1338

LADO NIVO 1600, starejši letni, ugodno prodam. ☎311-992 1232

Prodam GOLF diesel, prva reg. 90, prvi lastnik ter bukova drva. ☎46-138 1236

FORD ESCORD 1.4, letnik 1987, karamboliran, prodamo, celega ali po delih. ☎76-992 1239

Prodam ALFO 75 2.0, letnik 1986. ☎332-130 1248

Prodam OPEL KADET C, letnik 1976. ☎47-840 1249

Ugodno prodam VW HROŠČ 1200, letnik 1974, reg. celo leto, prvi lastnik. ☎421-118 1257

Prodam R 5, rdeč, 5 v, temna stekla, letnik 1992, garažiran, prvi lastnik. ☎401-406 1259

Prodam Z 101, letnik 1979. ☎324-207 1260

Prodam R 19 GTS, letnik 1989, reg. do 24.6.96, cena 11800 DEM. ☎323-573 1264

Prodam GOLF JXA 1.3, letnik 1989. ☎861-731, po 16. uri 1265

Prodam GOLF diesel, letnik 1979 z dodatno opremo, cena po dogovoru. ☎311-297 1269

Prodam AUDI, letnik 1985, kovinsko siv, ohranjen, 60000 km. ☎631-896 1272

Prodam UNO 45, letnik 1992, sekular, radiatorje in pomivalno korito. ☎685-043 1280

Prodam KOMBI TRAFIC 8+1, letnik 1985. ☎631-188 1282

Prodam JUGO 45 AX, letnik 1987, reg. 12/96. ☎214-910 1288

GOLF, l. 81/82 1.3 rdeč, 2900 DEM, R 18, letnik 1986 3500 DEM, R 11 GTL 6800 DEM, SAMARA l. 89 4800 DEM, HYUNDAI 1.5 GLS, l 91 9700 DEM, KOMBI C 25 D, l. 91, ugodno. Možnost kredita. ☎323-298, 331-214 1289

PRODAJA ODKUP RABLJENIH AVTOMOBILOV - konkurenčne cene. ☎323-298, 331-214 1290

Z JUGO SKALA 55, reg. 20.12.96, prodam. ☎52-074 1292

R 19, letnik 1989, z dodatno opremo, prodam. ☎801-287 1293

Prodam GOLF 1.6 B izredno ohranjen in dodatno opremljen. ☎323-235 1297

WARTBURG LIMUZINA l. 83, prevoženih 35000 realnih km, reg. do julija, cena 1300 DEM ali menjam za GOLFA I. 81-82 1.3 ali 1.6 motor, doplačam. ☎718-397 1299

Prodam R 18, letnik 1983, lepo ohranjen. ☎242-784 1300

R 5 FIVE, letnik 1994, prvi lastnik, ugodno. ☎48-186 1301

OPEL VECTRA 1.6 I, letnik 1989, ABS, šibedah, avtoradio, 80000 km, cena 14900 DEM. ☎806-687 1302

CLIO RN 1.2, letnik 1994, 15000 km, kot nov, prodam za 14000 DEM. ☎681-346 1304

R 5 GT, diesel, bele barve, ohranjen, letnik 1986, reg. do IX. 96, 5200 DEM. ☎ 47-628 1305

FORD ESCORT karavan, lentik 1982, prodam. ☎ 311-198 1307

FORD SIERRA 2.0 I, letnik 1987, ABS, kat., možna menjava. ☎725-169 1320

Prodam JUGO 45, letnik 1990, reg. avgusta 96. ☎633-927 1322

Prodam R 5, letnik 12/91, reg. 12/96, 5 vrat, bele barve. ☎312-494 1324

UNO 60 S, letnik 1987, reg. 7/96, cena 6300 DEM. ☎632-327 1329

Prodam BMW 316, metalik, črn, letnik 10/86, prevoženih 93.000 km. ☎725-253 1345

Prodam avtovleko Z, l. 87, vozen B kat. ☎731-253 1349

Prodam GOLF JXB 1.3, letnik 11/88, cena 8500 DEM. ☎712-169 1354

TV-VIDEO-AUDIO-HI-FI
ALFI
ZASTOPSTVO IN PRODAJA
PIONEER
VELIKA IZBIRA HI-FI KOMPONENT IN MINI LINIJ ZNAMKE PIONEER

MINI STOLP PIONEER	78.990 SIT
PHILIPS TV 55 TTX	57.990 SIT
PHILIPS VIDEOREC.	42.990 SIT
GORENJE 51 TTX	45.990 SIT
SONY VHS E-180	590 SIT
SONY UX-S60	290 SIT

marantz
DEMO SOBA ZA PREIZKUŠANJE ZVOČNIKOV IN HI-FI KOMPONENT
SURROUND
CANKARJEVA 5, KRANJ
TEL.:064/222-055

OPEL ASTRA, letnik 1992 1.7 diesel, črne barve, prodam. ☎692-191 1357

GOLF turbo diesel INTERCULER, letnik 1991, rdeče barve, prodam. ☎622-165 1358

Prodam Z 128, letnik 1990, zastavo 750, letnik 1982, obnovljen in moped ekspres ohranjen. ☎401-117 1359

Prodam FIAT UNO 1000, letnik 94, z veliko dodatne opreme. ☎49-442 1362

Prodam JUGO 45 A, letnik 1987, reg. junija 96, lepo ohranjen. ☎224-307 1372

Prodam RENAULT 4, registriran do 31. 12., cena po dogovoru. ☎733-516 1373

KADETT 1.3 limuzina, 1987, moder, ohranjen, prtljažnik in sprednjo luč, prodam. ☎224-594 1374

NAKUPOVALNI IZLET na MADŽARSKO z kombijem, torek, pete, sobota. ☎49-442 1378

Prodam AX GTI, letnik 1990, dodatno opremljen, reg. do 15.7.96. ☎323-510 1380

BMW 530, l. 88/89, reg. 10/d96, avtomatic, 140.000 km, vsa oprema, kot nov. AVTO LESCE, 719-118, 718-308 1382

BMW 320 I, l. 86, lepo ohranjen, reg. 10/96, črn, 4 vrata, elek.stekla, cena 9900 DEM. AVTO LESCE, 719-118, 718-308 1383

OPEL
ASTRA, OMEGA, NOVA VECTRA
TIGRA od 28.500 DEM
CORSA od 17.500 DEM
VOZILA SO NA ZALOGI Z BOGATO SERIJSKO OPREMO
MOŽNOST KREDITA ALI LEASING
VRBA d.o.o., Struževo 4
Kranj, tel.: 064/211-090

OPEL VECTRA 2.0 I, 16 V, letnik 1991, reg. 10/96, 110.000 km, siva, CZ, ABS, servo volan, cena 20.900 DEM. AVTO LESCE, 719-118, 718-308 1384

ITALIJA - Portoguaro - NAKUPOVALNI IZLET s kombijem, sreda. ☎49-442 1385

Prodam FIAT TIPO 1,8 IE GT, letnik 1993 za 16900 DEM. ☎323-751 1388

AX 11 TGE, rdeč, izredno ohranjen, nikoli karamboliran, garažiran, 78000 km, prodam. ☎733-173 1394

Prodam JUGO 45. ☎57-123 1395

Prodam R 4, letnik 1987 in dele za bolho. ☎714-106, popoldan 1400

AVTO LESCE,d.o.o., posredniška prodaja vozil, brezplačni vpis v prodajno evidenco vozil. ☎719-118 1403

BMW 325 IX, l. 87, reg. 22.7.96, metalic siv, ALU PLATIŠČA, CZ, ABS, šibedah, cena 13700 DEM. AVTO LESCE, ☎719-118, 718-308 1404

Prodam Z 101 GTL 65, letnik 1984, reg. celo leto. ☎714-311 1406

Prodam Z 101 GTL 65, letnik 1984, reg. celo leto. ☎714-311 1409

VISA SUPER E, letnik 83, reg. 20.6.96, bele barve, radio digital, nujno prodam. ☎46-874 1412

Prodam JUGO 45, letnik 1988, cena 2500 DEM. ☎323-590, popoldan 1413

Prodam dobro ohranjeno Z 750 LE, l. 84, reg. september 1996. markovič, Zlato polje 3 a, Kranj 1416

Prodam FORD ESCORD 1,8 diesel, letnik 1991/2, 92000 km, metalik modra, 14400 DEM. Jelar, zg. Brnik 126, Cerklje 1418

VISA 88 metalne barve, zelo lepo ohranjena, cena 5100 DEM, prodam. ☎320-056 1419

VISA 11 RE, l. 88, prva barve, prvi lastnik, cena 4900 DEM. ☎323-118 1420

NAJUGODNEJŠI ODKUP KARAMBOLIRANIH VOZIL Mercedes, Opel, Golf, Honda, Hyundai, Nissan, Renault, Škoda ter LADA. Odvoz in prepis na naše stroške. ☎061/344-929, 0609/614-013 1422

JUGO KORAL 55, letnik 1988, cena po dogovoru, prodam. ☎58-750 1423

Ugodno prodam lepo ohranjen GOLF JGL, letnik 1981/11 z veliko dodatne opreme. ☎731-634 1424

Prodam JUGO 55, letnik 89, temno rdeč, lepo ohranjen. Valjavčeva 7, stan. 10, Vodovodni stolp 1426

LADO SAMARO 1300, trojna vrata, letnik1989, remno rdeče, barve, prevoženih 73000 km, cena 5000 DEM. ☎85-422 1427

Prodam GOLFA CL 1.6, letnik 1991, reg. 6/96. ☎222-659 1429

Prodam JUGO 45 KORAL, letnik 7/88. ☎685-085 1430

OPEL CALIBRA 2.0 I, l. 91, 73500 km, ABS, klima, alarm, radio, rdeča, ni uvožena, reg. do 4/96, možen kredit, prodamo. ☎242-277 1431

PRIMERA 2.0 SLX 4 v, 1993, 47000 km, gar. do 5/96, reg. 3/96, prodam., 21500 DEM. ☎242-277 1432

AUDI 100 2.0 E, 1989, 143.000 km, 4 v, avtom. klima, servo volan, metalna barva, tonirana stekla, centralno zaklepanje, prodam. ☎242-277 1433

AX 1.0 E, 1989, 90.000 km, 3 v, bel., nove gume, reg. do 4/96, prodam. ☎242-277 1434

PRIMERA 2.0 SLX WAG. 1994/95, 11000 km, garancija do 5/98, metalno siv, ABS, servo volan, 115 KS, reg. do 6/96, možen kredit, prodam. ☎242-277 1436

JUGO KORAL 45, l. 88, reg. 96/6, rdeč, lepo ohranjen, prodam. ☎421-191, popoldan 1451

Prodam karamboliran FIAT TIPO 1.4 IE SX, letnik 1994. ☎43-124 1453

Prodam JUGO 45, letnik 1988, reg. 11/96. ☎632-281 1457

Prodam R 11, letnik 11/87, reg. celo leto, cena po dogovoru. ☎50-844 1458

GOLF, letnik 1979, lepo ohranjen, ugodno prodam. ☎46-819 1459

Prodam R 4 GTLJ, rdeče barve, letnik 1989, 80.000 km. ☎222-504 1463

MITSUBISHI PAJERO 2.5 TD INTERCULER, dolga izvedba, star 7 mesecev, prodam , menjam, možen leasing ali kredit. ☎224-640 do 15. ure, 324-969 po 15. uri 1466

Prodam R 4 GTL, l. 91, dobro ohranjen. ☎211-373 1471

FIAT TIPO 2,0, letnik 1991, bogato opremljen, 41000 km, cena po dogovoru, prodam. ☎631-019 1472

OPEL ASTRA 1.7 turbo diesl intercouler 93/12, rdeče barve, 35.000 km,, 5 vrat, dodatna oprema. ☎ 214-016 1476

Prodam BMW 316, letnik 1987, 90000 km, izredno ohranjen, metalik. ☎331-420 1479

FORD ESCORT 1.6 CLX. 1991. 52000 km, odlično ohranjen, prvi lastnik. ☎ 325-077 1480

Nujno prodam OPEL ASTRO 1.4 i GL karavan, 82 KM, model 95, staro 15 mesecev, bela, cena po dogovoru. ☎ 225-460 1487

Prodam OPEL KADETT 1.6 i, karavan, letnik 1990, metalne barve, 95000 km, katalizator, ABS, strešno okno, stešne letve, centralno zaklepanje, v odličnem stanju. ☎ 620-160 in 631-832 - zvečer. 1488

DAIHATSU FEROZA nova vozila na zalogi omejeno stevilo po zelo ugodnih cenah. Nakup možen na kredit ali leasing. V račun vzamemo vaše vozilo. Tehno car d.o.o. ☎ 064/634-463 in 634-056 1491

FORD FIESTA 1.1, letnik 1993, 3 vrata. Nakup možen tudi na kredit ali leasing v račun vzamemo vaše vozilo. Tehnocar d.o.o. ☎ ☎ 064/634-463, 634-056 1492

Prodam JUGO 45. letnik 1983.☎ 696-044 1493

PUNTO 55 S, prevoženih 7-10500 km, radio. Na zalogi omejeno število. Nakup možen na kredit ali leasing. Tehnocar d.o.o. ☎ 634-463 in 634-056 1494

Prodam R 18, letnik 1985, 3900 DEM, Golf, letnik 1984, diesel, 5 vrat.☎ 332-289 1498

GOLF, letanik 1984, diesel, 5 vrat, in Z 850, letnik 1982, Kriška ul. 3, stan. 2, Drulovka. 1499

Peugeot 204, letnik 1977, ohranjen, zelo ugodno prodam. ☎ 312-255 1501

Prodam AX 14 RD, letnik 1990, metalno sive barve, 5 vrat ali zamenjam za cenejše vozilo. ☎ 327-369 1503

Prodam JUGO 45, letnik 1988, rdeč in okrasno masko za Opel Corso, letnik 1993, ter prednji odbijač za AX. Rožna 33, Šenčur, Hrestak Robert 1506

Prodam JUGO 55 AX in JUGO 55 koral, letnika 1987 in 1989. ☎ 52-072 1509

TALON d.o.o.
Zgomje Bitnje 32
tel.: 064/311 032
ODKUP
PRODAJA
PREPIS VOZIL
(tudi zunanjih)

QMI PTFE TEFLONSKA MAZIVA

QMI vam nudi:
- enostavno doziranje ob menjavi olja
- do 100.000 km zaščite
- do 90 % manjša obraba motorja
- povprečno 7,3 % večjo moč motroja
- povprečno 5 % manjšo porabo goriva
- zaščito pri hladnem zagonu
- povpr. 12 % boljša kompresija
- manjša poraba olja

UPORABA: avtomobilizem, industrija, navtika

POOBLAŠČENI PRODAJALCI:
1. AVTOCOMMERCE, Blaiweisova 14, Kranj, tel.: 064/213-977
2. BOLTEŽ, Staneta Žagarja 58 c, Kranj, tel.: 064/331-639
3. FORD SERVIS TRILAR, Ljubljanska 31 a, Kranj, tel.: 064/332-711
4. AVTOMEHANIKA DONKO, Predosije 113, Kranj; tel.: 064/241-298
5. AVTODELI PLESTENJAK, Jake Platiše 13, Kranj; tel.: 064/326-238
6. AVTOSERVIS LEON PINTAR, Koroška 53 a, Kranj, tel.: 064/212-191
7. AVTOMEHANIKA VOMBERGAR, Britof 180, Kranj, tel.: 064/242-137
8. TRGOCOM d.o.o., Ljubljanska c. 5, Kranj, tel.: 064/222-388
9. ALPETOUR, Mirka Vadnova 8, Kranj; tel.: 064/242-589
10. KM - Krničar Milan, Dvorje 93, Tel.: 064/422-221
11. CHEMO, C. Staneta Žagarja 53, Kranj; tel.: 064/241-442
12. AVTOSERVIS KADIVEC, Pipanova 46, Šenčur; tel.: 064/41-573
13. KUNČIČ VOJKO, Stara cesta 28, Naklo; tel.: 064/47-169
14. SERVIS VRTAČ, Visoko 77 a, Visoko; tel.: 064/43-019
15. AVTOMEHANIKA VALJAVEC, Ilovka 17, Kranj; tel.: 064/211-977
16. NBA d.o.o., Boštjanova 30, Lesce; tel.: 0609/633-640
17. AVTOMEHANIKA GOLOB, Polje 4 b, Begunje; tel.: 064/733-506
18. ČOP d.o.o., H. Verdnika 23 a, Jesenice; tel.: 064/84-366
19. AVTODELI ŽMIGOVC, Titova 21, Jesenice; tel.: 064/861-015
20. AVTO IN, Titova 69, Jesenice; tel.: 064/862-225
21. VALANT BLED, d.o.o., Železniška 6, Lesce; tel.: 064/718-596
22. MONY, Cankarjeva 30, Bled; tel.: 064/78-600
23. AVTOSERVIS BOGATAJ, Zvirče 30a, Tržič; tel.: 064/58-850
24. BENEDIČIČ DARKO, Žiganja vas 27, Tržič; tel.: 064/58-771
25. JENKO, d.o.o., Virmaše 109; tel.: 064/632-346
26. PROFIL, Virmaše 70; tel.: 064/631-240
27. FAZER, d.o.o., Spodnji trg 2a, Šk. Loka; tel.: 064/621-073
28. SERVIS PRODAJA LUŠINA, Gosteče 8; tel.: 064/632-286
29. AVTOŠPORT, d.o.o., Zbilje 12; tel.: 061/611-450
30. TAPOS, d.o.o., Gorenjska c. 3, Medvode; tel.: 061/613-352
31. SIMAX Masljeva 11, DOmžale; tel.: 061/721-656
32. MIŠA, d.o.o., Podgorska Pot 2, Kamnik; tel.: 061/814-091
33. BENCINSKI SERVISI **OMV-ISTRA**

VERTIGO, d.o.o., Mestni trg 27, Škofja Loka tel. 624-228, fax: 623-087

Prodqma JUGO 55, letnik 1986, cena po dogovoru. ☎ 325-829 1512

JUGO 45 koral, letnik 1991, lepo ohranje, prodam .☎ 733-550 1513

R 19 GTS, eltnik 4/89 76000 km, zelene barve redno servisiran, cena po dogovoru. ☎ 242-735 1518

Prodam FIAT UNO 60 S, letnik 1987, reg. do 6.4.96, zelo ohranjen, 6500 DEM. ☎806-806 1524

Prodam FIAT UNO 60 S, letnik 1993. ☎882-018 1525

Prodam Z 101, letnik 1981, poceni. ☎332-097, popoldan 1528

MARUTI 800
SAMO 9.990 DEM
PRI
AVTOSERVIS JERŠIN
KRANJ, JEZERSKA C. 2
tel.: 242-779

Prodam PEUGEOT 405 I LUX, letnik 1992, metalik siva barva, cen. zakl., prvi lastnik, lepo ohranjen, garažiran, 16500 DEM. ☎221-779 1535

ESCORT ELEGANCE 1.8, 16 V, 92/9, bogato opremljen, čudovit, ugodno prodam. ☎714-388 1541

Prodam Z 101 GTL, letnik 1988. Velesovo 25, Cerklje 1542

Prodam SUZUKI SWIFT 1.3 GTI, črne barve, letnik 1991, registriran do junija 96, radio, alarm, blokada motorja. ☎311-419 1545

Prodam FORD ESCORT CLX 1.6 I 16 V, letnik 11/93. ☎801-477 1554

Prodam R 4 GTL, letnik 1990, cena po dogovoru. ☎47-476 1557

Prodam FORD SIERA I. 92, CLX diesel 1-8 karavan. Frelih Janez, Posavec 64, Podnart 1559

Prodam JUGO 45, letnik 1985, reg. do septembra. ☎332-439 1564

Prodam JUGO 45 KORAL, bel, 83300 km, l. 12/88, reg. do dec., 2100 DEM. ☎401-482 1565

FORD ESCORT 1.8 16 V, letnik 1992, prodamo. RUBIN Kokrica, 225-151 1570

PASSAT KARAVAN, l. 90 1.8, prodamo. RUBIN Kokrica, 225-151 1571

JUGO 55, letnik 90, rdeč, prodamo. RUBIN Kokrica, 225-151 1572

VECTRA I. 91, prvi lastnik, možna menjava, prodam. ☎634-148, 0609/632-577 1573

GOLF III diesel, l. 92, v račun upoštevam starejšega Golfa. ☎634-148, 0609/632-577 1575

Ugodno prodam belo ŠKODO FAVORIT LS 136, l. 91, prvi lastnik. ☎45-662 1577

Prodam FIAT UNO 75, SXIE, letnik 12/90, 53000 km, katalizator, elek. pomik stekel, centralno daljinsko zaklepanje, tonirana stekla, radio, reg. do konca leta, cena 10.500 DEM. ☎85-483 1580

Prodam OPEL ASCONO 1.6 D, prva reg. 1989. ☎47-438 1588

Prodam JUGO 55, letnik 1988, lepo ohranjen, ogled v petek popoldan od 14. ure dalje Blagojević, Valjavčeva 14, stan. 12 1581

Z 128, letnik 3/85, ugodno prodam. ☎81-098 1582

Ugodno prodam UNO 60 S, letnik 1986, dobro ohranjen. ☎715-680 1587

FORD ORION GHIA, letnik 1987 diesel, veliko opreme, ohranjen, cena 8200 DEM. ☎326-094 1592

Prodam JUGO 45, 1989, sivomoder. Mali Peter, Pod slemenom 4, Križe 1593

Prodam JUGO KORAL 45, l. 88/7, rdeč in LADO SAMARO, l. 88/5. ☎217-328 1595

Prodam ŠKODO FAVORIT 135 L, letnik 1991, 59000 km, olivno zelene barve, za 6500 DEM. ☎802-742 1603

R 19, letnik 91, nepoškodovan dodatno opremljen, odlično ohranjen, prodam. ☎725-055 1605

Prodam ŠKODO letnik 1991, dobro ohranjena. ☎802-654 1608

MONTANA d.o.o.
Celovška 135, Ljubljana
tel.: 061/159-30-30 Mobitel: 0609/630-088
Delovni čas: od 9. do 17. ure

FIAT, OPEL, SEAT, FORD, PEUGEOT

UNO 1.0 3V START, temna stekla, kat., 3.870 km, bel	94
TIPO 1.4 3V, ABS, servo, os, ts, črna b., izjemno ohr., 31.000 km, med	94 93
TIPO 1.4 3V, ABS, servo, nastavljiv sedež, el. stekla, t. stekla, klop 1/3 metalik violet, čudovito ohranjen, 20.412 km, servisna knjižica	94
TIPO 1.6 5V, ABS, air bag, servo, el. šibedah, c.z., el. stekla, t. stekla, čudovito ohranjen, 29.482 km, met. rdeča, servisna knjižica	94
TIPO 1.9 TD GT 5V, servo, c.z., alarm, meglenke, el. stekla, t. stekla	92
TIPO 1.9 TD SX 5V, metalic, servo, alarm, c.z., el. stekla, radio, t.s.	90
TEMPRA 1.4 S, c.zu. e.s., t.s., radio, alarm, prva reg. 12/93, met. siva	93
TEMPRA 1.4 SX, klima, servo, alarm, meglenke, c.z., el. ogl., el. stekl.	92
TEMPRA 1.6 SC, klima, servo, meglenke, el. stekla, radio, el. ogledala, alarm	92
TEMPRA 1.9 TD, klima, dalin. e.o., e.s., t.s., c.z., megl., n. volan, alarm, S.V.	93
FIAT COUPE 2.0 16 V TURBO plus kompletna max. oprema, metalik modra	94
LANCIA Y10 1.1. FIRE KAT, metalic, el. stekla, c.z., šibedah, lita platišča, alcantara, klop 1/3, čudovito ohranjene, vredne ogleda, servisne knjižice	93
LANCIA DEDRA 1.8, ABS, servo, klima, meglenke, el. stekla, c.z., dalj. alarm	92
LANCIA DEDRA 2.0, ABS, servo, klima, megl., e.s., t.s., c.z., alarm - daljinski	93
LANCIA DEDRA 2.0 TD, ABS, servo, klima, megl., e.s., t.s., c.z., alarm	92
LINCIA DEDRA 2.0 TD ALCANTARA, es, ts, eo, ps, cz, megl., **kot nova**	93
ALFA 164 Q 3.0/V6, max. oprema, prvi lastnik, reg. 8/96, rdeča	92
ASTRA 1.7 D GLS 5V, megl., alarm, s.v., c.z., e.s., t.s., klop 1/3, bela	92
ASTRA 1.7 D SW CLUB, klima, s.v., radio, klop 1/3, t.s., bela, športni sedeži	92
ASTRA 1.4 GLS SW, ABS, klima, s.v., e.s., t.s., c.z., meglenke, klop 1/3	93
OPEL ASTRA 1.4 GL 5V, air bag, koda, c.z., e.s., t.s., klop 1/3, bela barva	94
SEAT TOLEDO 1.8 GLX, servo, c.z., 4X el. stekla, klima, alarm, radio, volan in sedež nastavljiv po višini, naslon za roko, klop 1/3, meglenke	94
MERCEDES 300 D, t.s., c.z., servo, radio, ABS, violet m., reg.do 8/96	91
PEUGEOT 405 1.6 model italia open, s.v., c.z., e.s., t.s., športni volan	92
ESCORT 1.8 D SW, servo, c.z., alarm, e.s., t.s., šibedah, klop 1/3, daljinsko	92
POLO 1.4 D VAN - dostavno vozilo, z dvema sedežema, modre barve	93
GOLF III 1.9 TD GL., V, klima, servo, EO, alarm-dalj., meglenke, klop 1/3, ts	92

NAJNIŽJE CENE V SLOVENIJI

VOZILA V ZALOGI - PLAČAJ ODPELJI
MOŽNOST PLAČILA S KREDITOM ALI KREDITNO KARTICO LB. CENE SO V DEM, DO REGISTRACIJE, PLAČLJIVE V SIT PO TEČAJU LB, d.d.

Prodam FIČOTA, letnik 1981, celega ali po delih. ☎43-259 1611

Prodam CITROEN GS, reg. do 26.11.96, cena 1300 DEM. ☎325-643 1615

AVTOBUS turistične izvedbe Iveko, 24 sedežev v oličnem stanju, prodam najboljšemu ponudniku. ☎78-919 1618

Prodam JUGO 45 KORAL maj 1990. ☎55-382 1619

Prodam GOLF, letnik 10/89 JXB, bele barve, tri vrata. ☎326-323 1627

Prodam vozen, neregistriran POLONEZ 1981. ☎81-938, zvečer 1630

Ugodno prodam ohranjen R9 diesel. ☎874-029, od 14-16. ure 1631

Prodam FIAT 750, letnik 1985, registriran. ☎622-466 1640

GOLF 1.3 B, letnik 1988, bel, nova barva, reg. do 12/96, cena 10.000 DEM. ☎632-465 1641

Prodam JUGO SKALA letnik 1989, 68000 km. ☎212-057 1642

CORRADO G 60, letnik 1991, vsa oprema, ugodno ali menjam. ☎84-583 1644

ALFA 33 1.3 S, letnik 1988, reg. do 6/96, garažiran, cena 6500 DEM, menjam za cenejše. ☎45-170 1652

Prodam Z 101 GT 65 1.3, reg. 18.4.96, 1500 DEM. ☎323-273 1653

Prodam Z 101, letnik 1980. ☎324-457 1655

HYUNDAI PONY 1.3, letnik 1991, SEDAN, prvi lastnik, prodam. ☎681-668 1656

OPEL KADETT 1.3 S, letnik 1986, reg. do 7/96. ☎714-529 1662

CHEROKEE 4.0 l. 91, VOLVO 440 turbo l. 91, GOLF GTI 16 V, l. 88, R 5 CAMPUS, 5 v, l. 90, BMW 316 I. 86, R 5 CAMPUS l. 91, AX CABAN 4 v, l. 94, CLIO 1.2 RN 5 v, l. 93, Daihatsu charade L. 90, ŠKODA 135 LX, letnik 1991. OPEL REKORD BERLINA, l. 84. ☎325-981 do 17. ure po 17. uri 326-624 1665

GOLF JXD 1.6, letnik 1987, reg. do 16.7.96, 7600 DEM, prodam. ☎76-565 1667

VW GOLF D, letnik 1982, registriran november 96. ☎331-188 1668

Prodam dobro ohranjeno Z 101 GTL, letnik 1986, registrirano do 12.1.97. ☎225-288 1670

Prodam OPEL KADETT KARAVAN 1.6 I klub, model 90, odlično ohranjen, z dodatno opremo, cena 13700 DEM. ☎66-245 1672

Prodam KARAVAN R EKSPRESS diesel, letnik 1995. ☎221-112, 633-742 1673

AUDI 80, letnik 1988, ugodno prodam. ☎50-629 1674

Prodam AX IMAGE, letnik 1993, 45000 km, bele barve, ugodno prodam. ☎242-803 1675

JUGO 55 l. 1988, JUGO 55 l. 89, prodamo. AVTOGARANT 633-956

AUDI 80, letnik 1989, prodamo 16700 DEM. AVTOGARANT 633-956 1677

ZASTAVA SKALA 55, letnik 1989, 3900 DEM in SKALA 55, letnik 1989, 3200 DEM. ☎633-956 1678

FIAT PANDA 4x4 , novo, prodamo. AVTOGARANT 633-956 1679

FIAT PUNTO 75 SX 5 v, nov, prodamo. AVTOGARANT 633-956 1680

KOMBI RENAULT TRAFIC 1200 D,letnik 1983, poceni prodamo. ☎633-956 1681

CLIO 1.2, letnik 1993, odlično ohranjen, prodamo. AVTOGARANT 633-956 1682

OPEL VECTRA 2.0 I, letnik 1990, lepo ohranjen, prodam. Avtogarant, ☎633-956 1683

GOLF JX 1,6 B, letnik 1987, ugodno prodamo. AVTOGARANT 633-956 1684

CITROEN AX 1.1 TRS, letnik 1990, lepo ohranjen, prodamo. AVTOGARANT 633-956 1685

BMW 318 I, odlično ohranjen, letnik 1992, prodamo. AVTOGARANT 633-956 1686

Prodam JXB 1.3, letnik 1988, reg. do 7/96, rdeč, cena 9000 DEM. ☎41-893 1692

Kupim JUGO ali R 4 od l. 87 dalje. ☎41-893 1693

R 4, letnik 1989, reg. do 8/96, ugodno prodam. ☎81-819 1694

Ugodno prodamo: R 5 CAMPUS 3 v, l. 92, R 5 CAMPUS 3 v, l. 93, R 5 CAMPUS 5 v, l. 91, EXPRESS 1.4 kombi, l. 91, AX 11 TRE 3 v, l. 87, OPEL KADETT 1,4, l. 90, NISSAN SUNNY KARAVAN, letnik 1993. Za vsa vozila možen kredit. RENAULT PREŠA,D.O.O., Slovenska c. 51, Cerklje, ☎422-522 1698

AVTOhi-fi
AVTO·avdio·alarm·mobitel·SYSTEMS
Stružnikova 19, 64208 Šenčur
Tel.,Fax: 064/41 016
AVTOAKUSTIKA
GT AVTO ALARM
mobitel
pooblaščeni servis za prodajo in montažo

R 5 CAMPUS, l. 88, reg. 12/96 za 6100 in R 18, l. 85, reg. 10/96 za 3900 DEM. ☎312-076 1699

Prodam JUGO 55, letnik 1989, reg. do 1/97. ☎633-841 ali 222-563 1700

Prodam Z 101, komfort, letnik 1979. ☎213-219 1704

Prodam JUGO 55, letnik 1985, reg. do 3/96, cena 1500 DEM, OPEL REKORD 2 S, letnik 1982, karamboliran, karavan, cena 2800 DEM. ☎734-075 1709

Prodam FIČO 750, cena 750 DEM, reg. celo leto. ☎325-909 1713

Prodam GOLF JX 1.3 letnik 1987, reg. 9/96, 84000 km. ☎891-118 1716

UGODNO PRODAM 126 P, reg. do 25.9.96. Jelenko, sob, ned., ves dan ☎ 312-504, delovnik ☎ 312-529. 1731

Prodam BMW 318 I, letnik 1987, rdeče barve, Gradnikova 105, Radovljica. ☎ 710-710 1739

GOLF JGLD, lentik 1985, registriran, prodam. ☎ 741-182 in 741-410 1745

Prodam R 4 GTL, letnik 1988, reg. do 12/96. ☎ 213-153 1773

FIAT TIPO 1.6 SX, letnik 1994, 36.000 km z klimo, prodam. ☎ 064/880-136 1778

Ugodno prodam R 5 CAMPUS, letnik 1991. Kajzer, Prebačevo 58, Kranj 32190

ZAPOSLITVE

Takoj zaposlimo dve trgovki. OD okoli 60.000 SIT. Vse ostale informacije. ☎ 312-019 126

PEKARNA SEZAM Rodine zaposli delavca za delo v pekarni. Zaželjene izkušnje. ☎ 801-402 od 16.- 19. ure. 285

V kolikor potrebujete redno zaposlitev pa vas ne moti terenko delo, pokličite na ☎ 311-131 339

Nudimo vam posel. Pokličite in dogovorili se bomo. ☎623-228, zvečer 419

Nudim delo v strežbi. ☎47-907 512

Nudimo redno zaposlitev za dinamično delo s stimulativnim načinom plačila. ☎76-622 od 16. do 20. ure

Managerji direktne prodaje!
Prevzemite vodenje ekskluzivne prodaje svetovne novosti - zlatega depilatorja EPILADY.
Cenjene ponudbe na: EFFEKT, Cesta na Mestni Log 55, Ljubljana.

Pridružite se nam pri prodaji artiklov za nego telesa in zdravje človeka ter bodite sam svoj izplačnik.
Tel./inf.:
061/123-55-55
in 061/651-275

Vas mika dober zaslužek?
Nudimo delo po pogodbi (akviziterstvo) s stimulativnim zaslužkom. Če ste podjetni, sprejmite izziv in nad pokličite po tel. 063-856-305, 855-950 vsak delovni dan med 8. in 16. uro.

Za terensko delo nudimo redno zaposlitev in dober OD. ☎ 214-080 835

Išemo PRODAJALKO živilske stroke za določen čas. ☎242-646 998

Iščemo zastopnike za prodajo na terenu. Zaželjen lasten prevoz. ☎57-033, vsak dan od 7-15. ure 1057

Gostilna v Kranju zaposli redno ali honorarno KUHARJA ali KUHARICO. ☎222-233 1150

Postanite zastopnik-ica ugledne švicarske firme za Gorenjsko. Delo je stimulativno. ☎332-260 1279

Zaposlimo PRODAJALKO ali prodajalca do 25 let starosti. ☎327-112 1285

Žnidar Francka, Vodnikova 15, Boh. Bistrica - potrebujemo mlajšo upokojenko ali nezaposleno gospo za pomoč starejši osebi. Začasno zagotovljeno stanovanje. Zainteresirane naj pisne vloge pošljejo na zgornji naslov do 31.januarja 1996! 1286

Za okolico Radovljice iščemo zanesljivega ŠOFERJA. ☎41-372 1291

ELEKTRIKAR s.p. sprejme delo na domu ali terenu. ☎871-301 1375

Sprejmem delo na domu, sestavljanje, lepljenje, šivanje. ☎78-076 1406

Za skupinsko prodajo ali samostojne potnike - nudimo dobro prodajane artikle. ☎324-561 1464

FELIKS
Škofja Loka
Priprava in razvozu jedi
OBJAVLJAM
prosto delovno mesto
ŠOFERJA za razvoz jedi
Tel.:
064/631-718

Iščemo dekle za strežbo. Informacije KAVA BAR LILI, Kranj, Struževo 3 a. ☎224-320 1474

Zaposlim simpatično dekle za strežbo v lokalu. ☎ 311-704 1482

VEMO DA STE SIMPATIČNI IN KOMUNIKATIVNI, če imate še srednojo ali vipjo šolo ste iz Kranja ali okolice potem ste prava oseba za nas. Pokličite v soboto od 9.-15. ure na tel. 061/824-081 1489

Zaposlimo mlajšega LESARSKEGA ALI STROJNEGA TEHNIKA, z znanjem nemščine za prodajo strojev, za izdelavo stvbnega pohištva. Nudim stimulativen OD. ☎ 064/241-617 1510

Iščemo TRGOVKO za živilsko trgovino. ☎ 332-756 kličite po 20. uri. 1514

Zaposlimo več fantov in deklet za delo v strežbi ter pizzopeka. ☎241-841 1531

Zaposlimo KLJUČAVNIČARJA. ☎41-438 1539

ORBITA

ZAPOSLOVANJE BANKA KADROV IZOBRAŽEVANJE

DELODAJALCI: PODJETJA, SAMOSTOJNI PODJETNIKI IN OBRTNIKI!!!

POOBLAŠČENI SMO ZA POSREDOVANJE PRI ZAPOSLOVANJU NOVIH SODELAVCEV IN RAZPOLAGAMO Z LASTNO BANKO KADROV. ZA POSREDOVANJE ZAPOSLITEV IN DELA IMAMO KONCESIJO MINISTRSTVA ZA DELO TUDI ZA LETO 1996.

SODELOVANJE Z NAMI VAM OMOGOČA:

- **sprejem vašega zahtevka glede potrebe po delavcih,**
- pregled naše ponudbe iskalcev zaposlitve in iskalcev druge zaposlitve,
- priprava spiska (ožji izbor) ustreznih kandidatov in organizacija razgovora z vami,
- **izpolnitev ustreznih obrazcev za sklenitev delovnega razmerja** in prijavo na zdravstveno oziroma socialno zavarovanje za manjša podjetja in obrtnike,
- **izvajanje vseh kadrovsko operativnih opravil za mala podjetja,**
- kadrovski inženiring in **kadrovsko svetovanje** podjetjem,
- izdelava potrebnih dokumentov z delovno-pravnega področja,
- **izdelava vloge za sofinanciranje pripravništva in za sofinanciranje priprave na zaposlitev,**
- **Organiziranje IZOBRAŽEVANJA ODRASLIH**
  - **tuji jeziki**
  - **poslovni sekretar**
  - **vodenje poslovanja v manjših podjetjih**

Naročila za kadrovske storitve sprejemamo vsak dan od ponedeljka do petka po telefonu: 064-47-574 oziroma po faxu 064-47-575.

Naš naslov je: Orbita s.p., (agencija za delo), Cesta na Okroglo 3, 64202 Naklo

Največja knjižna provizija samo za najboljše (40%). ☎311-482 1547

DIREKTOR knjižne prodaje dobi delo takoj. ☎ 310-155, od 8. do 10. ure

Zaposlim prodajalko za delo v živilski trgovini, starost do 26. let, okolica Tržiča. ☎57-820 1718

Za prodajo vrhunske kozmetike nudim delo. ☎51-447 1579

Zaradi povečanega prometa takoj REDNO ali HONORARNO zaposlimo 5 ljudi za delo z ljudmi. Prosimo samo resne ponudbe, ker je delo dolgoročno. ☎634-521, od 8-14. ure 1594

Izjemna priložnost za zaslužek po vaši želji. ☎57-293 1606

Sprejmem delo na dom. Samo resne ponudbe, ne za nem. firmo in ne akviziterstvo. ☎733-958 1609

Simpatično in pošteno dekle dobi delo v okrepčevalnici. ☎312-505

Iščem delo na domu sestavljanje - pakiranje. ☎52-338 1617

Iščem honorarno popoldansko delo orodjar (rezkanje - brušenje). ☎719-508 1635

Imam pogoje za delo na domu : računovodstvo, komerciala. ☎218-510 1664

KUHANJE za pripravo PIZZ TAKOJ ZAPOSLIMO. ☎222-430 1669

Vzamem delo na dom - šivanje usnjenih izdelkov. ☎862-511 1703

PRODAJALCA ali PRODAJALKO redno ali honorarno zaposli "VENERA SHOP" Kranj. Lahko tudi mlajši upokojenec. Dober zaslužek. ☎218-938 ali 0609/621-420 1707

GOSTILNA - PIVNICA

MARINŠEK

NAKLO

zaposli

NATAKARJA(ICO)

Inf. tel.: 064/48-220 med 16. in 19. uro

Trgovina CMOK,
Zasavska c. 1a
ponovno išče
PRODAJALKO ali PRODAJALCA
za nedoločen čas.
Oglasite se osebno v trgovini ali pošljite pisno ponudbo na gornji naslov.

Družbe z omejeno odgovornostjo vabimo k sodelovanju pri organizaciji distribucije napitkov preko avtomatov na območju Kranja z okolico.

Prijave z opisom dejavnosti pošljite na naslov uredništva pod šifro "Avtomati".

Iščemo dekle za delo v strežbi, vikendi prosti. ☎ 47-305 1723

Honorarno zaposlim AVTOKLEPARJA in DELAVCA ZA DELO NA AVTOODPADU. ☎ 422-221 1724

Zaposlimo pridno, simpatično, delovno natakarico, staro nad 20 let, z gostinsko šolo, Slovenko. Inf. osebno ali po tel. ☎ 221-051 1736

Zaposlimo monterja CK ali varilca nerjavečih kovin. ☎ 328-685 ali 0609/628-952 1737

ZAHVALE

Vsem cenjenim gledalkam in gledalcem komedije se najlepše zahvaljujemo za obisk in smeh. Še posebno pa se zahvaljujemo Društvu kmečkih žena za organizacijo predstave na Primskovem. Vsem prisrčna hvala. IGRALSKA SKUPINA PREDDVOR! 1283

GASILSKO DRUŠTVO LJUBNO se zahvaljuje vsem prebivalcem KS Ljubno, za denarno pomoč ob letu 1996. 1729

ŽIVALI

Dom išče prikupna mešanka manjše rasti, stara 2 meseca. ☎332-083 360

PURANE za zakol, lahko očiščene, domača krma, ugodno prodam. ☎217-128 993

Prodam eno leto stare KOKOŠI za zakol ali nadaljno rejo. Voklo 56, ☎49-277 997

Prodam polovico PRAŠIČA, težkega okoli 160 kg celi, domača krma. ☎328-858 1178

Kupim BIKCA, starega do 10 dni. ☎45-117 1229

Pujske za nadaljno rejo, prodam. Mihovec, Sp. Senica 2 A, Medvode 1230

9 mesecev brejo TELICO menjam za 2 bikca. ☎422-298 1234

Dom išče prikupna MEŠANKA manjše rasti. ☎332-083

BIKCA črnobelega teden starega, prodam. ☎061/823-387 1240

Kupim KRAVO dojiljo simentalko. ☎731-592 1247

Prodam TELETA simentalca, starega 6 tednov. Pegam, Zg. Besnica 16 1250

Prodam ali zamenjam TELICO simentalko težko 120 kg za bikca. ☎43-483 1251

Prodam meso od mladega bika tudi manjšo količino. ☎49-272 1258

Prodam TELIČKA 9 tednov starega. Zupan, Rupa 24 1261

Prodajam jakce koze, mlade kozličke. ☎43-710 1266

Prodam KRAVO 7 mesecev brejo simentalko. ☎77-994 1267

KOKERŠPANJELE zlato rjave z rodovnikom, prodam. ☎718-035, popoldan 1270

Prodam 3 tedne staro črnobelo TELIČKO. ☎736-702 1273

Prodam KRAVO simentalko v 9. mesecu. ☎46-679 1275

Prodam slovaškega toplokrvnega jahalnega konja. ☎242-552 1276

Prodam 10 dni staro TELIČKO simentalko iz A kontrole. ☎ 715-631 1309

JARKICE pred nesnostjo prodam. Kupim neškropljena jabolka. Fujan, Hraše 5, Smlednik 1311

Prodam črnobelega BIKCA, starega 7 dni. Gorjup, Trboje 61 1318

Prodam dva 130 kg teleta za zakol ali nadaljno rejo. ☎58-094 1321

Prodam TELICO 6 mesecev brejo, rjave pasme. Jama 4, Mavčiče 1327

Kupim BIKCA šarole ali simentalca, do 10 dni. ☎712-263 1328

Kupim BIKCA sim. do 200 kg. ☎421-664 1337

Prodam JAGNJE. Janez Pogačnik, Prezrenje 14 1340

NIMFE, agapornise po 1800 SIT, prodam. ☎422-415, po 16. uri 1341

ROTWEILLER mladiči z rodovnikom, odlični čuvaji, prodam. ☎401-364 1346

Prodam OVCE z jagneti. ☎682-557 1351

Prodam 120 kg težkega TELETA simentalca bikec. ☎736-448 1352

Prodam 4 leta staro OVCO za 200 DEM. ☎83-397 1367

Podarim PSIČKO, podobno nemški ovčarki, staro 3 mesece. ☎801-665 1369

Prodam ŽREBETA, starega 8 mesecev. ☎723-746 1371

Prodam BIO SIMENTALCA 7 tednov. Pintar, Vešter 16, ☎622-033 1398

Prodam BIKCA simentalca, STAREGA 14 DNI. ☎721-498 1397

Prodam PRAŠIČA 150 kg. Ošlevek 40, Preddvor 1414

Kupim bikca simentalca, starega do 10 dni. ☎401-088 1415

Prodam PRAŠIČA težkega 170 kg, domača krma. ☎632-861 1435

Prodam 100 kg težkega BIKCA križanca. ☎47-084 1452

ZLATE PRINAŠALCE mladiške z rodovnikom, prodamo, oddaja po 22. januarju. ☎331-791 1454

Prodam ŽREBICO, staro 10 mesecev, črno. ☎891-246 1460

Prodam TELIČKO frizijko, staro 2 meseca. ☎736-424 1466

Ugodno prodam PRAŠIČE in jih pripeljem na dom. ☎46-832 1475

Podarim 2 kužka majhne rasti. ☎ 242-537 in 242-139 1481

Prodam teličko 130 kg simentalka mešana s šorlejem. Pogačnik, Otoče 21, Podnart 1502

Rodovniško KOBILO Haflinger, staro 3.5 leta, prodam. ☎ 45-291 1507

Prodam mlade papige skobčevke in nimfe. ☎ 47-818 1508

Prodam 5 tednov starega teletka. ☎ 806-206 1515

Prodam jalovo kravo simentalko ali menam za brejo. Kropivnik, Grad 17, Cerklje 1522

Podarim dva PSIČKA, stara tri mesece. ☎242-537, 242-139 1530

Plemensko ZAJKLO pasme francoski ovnač, prodam. ☎45-532 1532

Oddam KUŽKA (mešančka), stara 3 mesece. ☎242-139, 242-537 1533

Prodam 2 BIKCA za zakol ali rejo. ☎85-483 1550

Prodam ali zamenjam 3 tedne starega BIKCA simentalca za teličko. ☎738-960 1555

Prodam PAŠNO KRAVO po teletivi in pašno TELICO v 9. mesecu brejosti obe težki 550 kg. Ljubljanska 24, Radovljica 1663

Prodam domače kokoši nesnice, stare 1 leto. ☎421-324 1666

Prodam PRAŠIČA za zakol 170 kg. ☎631-115 1688

Prodam ZAJCE za ndaljno rejo. ☎421-394 1689

RJAVE JARKICE, stare 10 tednov, prodam. Stanonik, ☎685-546 1701

Prodam KRAVO za zakol ter krmilni krompir. Langerholtz, Sp. Bitnje 24 1702

TELIČKO staro 7 dni in PRAŠIČA za zakol, prodam. Praše 14, Mavčiče 1705

Prodam več TELET, starih 7-14 dni. Koprivnikar, Golnik 15 1706

Prodam 10 dni staro TELIČKO simentalko. Tenetiše 29, Golnik, ☎46-326 1714

Dve telički simentaliki stari 4 in 8 tednov, prodam. ☎ 801-151 1730

Prodam visoko brejo telico simentalko ali menjam za bika. Pirc, ☎ 49-026 1734

Bikca simentalca starega do 10 dni, kupim. ☎ 632-943 1741

Prodam 3 letnega sanskega KOZLA. ☎64-355, po 19. uri 1556

Prodam 2 BIKCA težka 130-140 kg. ☎421-612 1560

Prodam MLADE PAPIGE skobčevke, raznih barv. ☎58-009 1596

Prodam NEMŠKE OVČARJE z rodovnikom. ☎421-034 1600

Prodam KUNCE za pleme samce in breje samice. ☎685-283 1639

Prodam PRAŠIČA domača krma 180 kg. ☎688-501 1647

KRAVO za zakol in bikca težkega 600 kg prodam. Breg 7, Komenda 1656

Prodam 10 dni starega BIKCA simentalca. ☎76-969 1660

Prodam PRAŠIČA za zakolj z domačo krmo. Kuhar Anton, Luže 9 1601

Prodam 100 kg težkega simentalca. ☎688-056 1614

Prodam BIKCA simentalca težkega 100 kg. ☎714-074 1621

Prodam dva PRAŠIČA težka okoli 60 kg. ☎682-745 1629

OSMRTNICA

Oh, nisem pomislil, cvet,
da te bom tako hitro
gledal uvelega.
Bellini

Umrl je naš Jani

JANEZ MOHAR - mlajši

iz Strahinja

Od njega se bomo poslovili jutri, v soboto, 20. januarja 1996, ob 14. uri na pokopališču v Naklem. Žara bo od danes naprej v mrliški vežici v Naklem.

Žalujoči: sestrična Albina v imenu sorodnikov

Strahinj, 17. januarja 1996

ZAHVALA

Ob smrti naše drage sestre in tete

KATARINE MLINAR

roj. 1910

se iskreno zahvaljujemo sosedom, sorodnikom, prijateljem in znancem za izrečeno sožalje, poklonjeno cvetje in sveče. Posebej se zahvaljujemo dr. Perdanovi za lajšanje bolečin, g. župniku za lep pogrebni obred in ganljive besede, cerkvenim pevcem za zapete pesmi in predstavnici KS za poslovilni govor. Prisrčna zahvala vsem, ki ste jo v tako velikem številu pospremili na njeni zadnji poti.

VSI NJENI

Fužine, 26. decembra 1995

OSMRTNICA

Tiho je od nas odšla ljubljena mamica, stara mama in sestra

AMALIJA POGAČAR

Na zadnjo pot jo bomo pospremili 20. januarja 1996 ob 14.30 uri izpred domače hiše v Valburgi 39, Smlednik.

Žalujoči vsi, ki smo jo imeli radi in jo bomo ohranili v trajnem spominu

ZAHVALA

Po svobodi je hrepenelo,
po luči, sreči ti srce,
k resnici priti je želelo -
izpolnil Bog ti je želje.
(S. Gregorčič)

Ob boleči izgubi našega dragega moža, ata, starega ata, brata, tasta in strica

JOŽETA KLEMENČIČA

po domače Martinškovega iz Nemilj

se iskreno zahvaljujemo sorodnikom, sosedom, prijateljem in znancem za pomoč, za ustne in pisne izraze sožalja, za darovano cvetje, sveče in druge darove ter za številno spremstvo na njegovi zadnji poti. Hvala g. župniku Lojzetu Grebencu za lep pogrebni obred in besede slovesa, govorniku, pevcem iz Nakla, podjetju Navček, zdravstvenemu osebju UKC Golnik, bolnice Jesenice in ZD Kranj, kolektivu in razredu 4. b1 Srednje mlekarske in kmetijske šole Kranj, sodelavcem Oddelka za gospodarstvo Upravne enote Kranj, sindikatu mestne občine in Upravne enote Kranj, Krajevni skupnosti in Zvezi borcev Podblica.

VSI NJEGOVI

V SPOMIN

Če bi solza koga obudila,
ne bi tebe črna zemlja krila.
Saj ni rečeno, da te ni,
čeprav tvoj glas se več ne sliši,
beseda tvoja v nas živi!

17. januarja je minilo žalostno leto, odkar nas je mnogo prezgodaj zapustila draga mami in žena

JOŽICA KRŽIŠNIK

Vsem, ki postojite ob njenem grobu, ji prižigate sveče ali poklanjate cvetje, se iskreno zahvaljujeva.

Hči Ksenja, mož Jože in ostali njeni

ZAHVALA

Ob izgubi naše drage stare mame, prababice, tašče in tete

MARIJE SOKLIČ

iz Lesc

ki smo jo k večnemu počitku položili 5. januarja 1996, se iskreno zahvaljujemo g. župniku in cerkvenemu zboru za opravljeni pogrebni obred in lepe poslovilne besede. Posebno zahvalo smo dolžni sosedom g. Micki Mlekuž, Tončki Zupan in Anici Ropret. Hvala vsem, ki ste jo spremili na zadnji poti, ji darovali cvetje in sveče ter počastili njen spomin.

VSI NJENI

Kranj, Lesce, 1996

ZAHVALA

Mil in spokojen
je tvoj obraz,
ni več bolečin,
našel si svoj mir.

V 66. letu je po hudi bolezni v krogu svoje družine mirno in poslednjič zaspal naš dragi mož, ati, dedek, brat, stric, bratranec, svak in tast

CIRIL FAJFAR

iz Vopovelj št. 21

Iskreno se zahvaljujemo sosedom, sorodnikom, prijateljem, sovaščanom in znancem za vsestransko pomoč, darovane svete maše, cvetje in sveče, izkazano sožalje, slovo ob krsti ter spremstvo na njegovi zadnji poti. Hvala župnikoma g. Stanetu Gradišku in g. Janezu Križaju za lep pogrebni obred, GD Sp. Brnik - Vopovlje za spremstvo in govor. Hvala vsem, ki ste karkoli dobrega storili zanj in ga imeli radi.

Njegovi: žena Albina, sin Metod, hčerki Simona in Martina z družino ter ostali sorodniki
Vopovlje, 9. januarja 1996

ZAHVALA

Ob prerani in boleči izgubi ljubljene žene, mame, babice in prababice

FRANČIŠKE ŠTRASNER

se iskreno zahvaljujemo sorodnikom in prijateljem, sosedom in znancem za izrečena ustna in pisna sožalja, darovano cvetje in sveče. Osebju Inštituta Golnik za skrb in lajšanje bolečin, gospodu župniku za pogrebni obred in dupljanskemu moškemu pevskemu zboru za lepo zapete žalostinke ob uri slovesa. Vsem, ki ste jo imeli radi in nam pomagali lajšati bolečine ter jo v tako velikem številu spremili k njenemu počitku, iskrena hvala.

Žalujoči: mož Tone ter hčeri Vika in Tončka z družinama

Duplje, 12. januarja 1996

ZAHVALA

Zaman je bil tvoj boj,
zaman vsi dnevi tvojega trpljenja,
bolezen je bila močnejša od življenja.

V 34. letu nas je zapustil naš sin, brat, nečak, stric in svak

TONE SUŠNIK

Iskreno se zahvaljujemo sosedom, sorodnikom, prijateljem in znancem za darovano cvetje, sveče in izrečeno sožalje. Zahvaljujemo se zdravstvenemu osebju gastroenterološkega oddelka UKC Ljubljana. Še posebej pa se zahvaljujemo patru Jožetu Robleku za obiske in duševno tolažbo v času njegove bolezni. Zahvaljujemo se tudi celotnemu kolektivu IBI Kranj, pevcem, zvonarjem in pogrebni službi Jerič. Iskrena hvala gospodoma, župniku Stanetu Gradišku in patru Jožetu Robleku za lep pogrebni obred. Vsem imenovanim in neimenovanim še enkrat iskrena hvala.

VSI NJEGOVI
Poženik, 12. januarja 1996

ZAHVALA

Ob izgubi našega dragega moža, očeta, deda in pradeda

VOJTEHA JERALE

s Podreče 32

se iskreno zahvlajujemo vsem za izrečeno sožalje, darovano cvetje in sveče. Hvala vsem, ki ste ga pospremili na njegovi zadnji poti. Še posebej pevcem iz ZB Mavčiče za poslovilne besede. Hvala g. župniku iz Mavčič za lepo opravljen poslovilni obred. Posebej se zahvaljujemo osebju v Domu ostarelih občanov Preddvor, zdravstvenemu osebju bolnice Golnik in Jesenice za skrbno nego.

VSI NJEGOVI

V SPOMIN

Ni smrt tisto, kar nas loči,
in življenje ni, kar druži nas.
So vezi močnejše. Brez pomena
zanje so razdalje, kraj in čas.
(M. Kačič)

Pred petimi leti nas je zapustil naš dragi sin in brat

PAVLE KRIŽNAR ml.

Hvala vsem, ki na njegov grob še vedno prinašate cvetje in sveče.

VSI NJEGOVI

Breznica, Škofja Loka, 21. januarja 1996

ZAHVALA

Ob boleči izgubi našega dragega moža, očeta, starega očeta, tasta, brata in strica

IVANA POHARJA

Pužmanovega Ivana

se iskreno zahvaljujemo sorodnikom, prijateljem in znancem za izrečena ustna in pisna sožalja, prelepo cvetje in sveče ter darove za dobrodelne namene. Posebno zahvalo izrekamo sosedom Slavku, Andreju in Meliti za pomoč v najtežjih trenutkih, dr. Grmovi in sestri Mileni za zdravljenje v času njegove bolezni, g. dekanu Martinu Erklavcu za obiske na domu in lepo opravljen cerkveni obred, pevcem bratov Zupan za zapete žalostinke, sosedi Ivanki in Slavici za pomoč, ga. Vidi za lepe poslovilne besede ter še vsem ostalim, ki ste ga v tako velikem številu pospremili na njegovi zadnji poti. Vsem imenovanim in neimenovanim še enkrat iskrena hvala.

VSI NJEGOVI

Poljče, Radovljica, Srednja vas

ZAHVALA

V 90. letu starosti nas je zapustila draga teta

DORA REZAR

rojena URBANEC

Iskreno se zahvaljujemo sosedom, sorodnikom, vaščanom, prijateljem in znancem za izrečeno sožalje, poklonjeno cvetje in sveče. Zahvala gre tudi upokojencem društva Podnart in vaščanom za denarno pomoč, pevcem, gospodu župniku, ter podjetju Akris. Vsem imenovanim in neimenovanim še enkrat iskrena hvala.

Žalujoči nečak Janez z družino

Zaloše 7. januarja 1996

ZAHVALA

Odšla je bolezen,
odšlo je trpljenje,
ostala je solza
in hrepenenje.

Ob boleči in nenadomestljivi izgubi našega dragega

VALENTINA HRENA

se zahvaljujemo sorodnikom, prijateljem in znancem, ki ste ga pospremili na njegovi zadnji poti, izrazili ustno in pisno sožalje, darovali cvetje, sveče in z nami sočustvovali v težkih trenutkih slovesa. Posebej se zahvaljujemo dr. Andi Perdan za dolgoletno zdravljenje in patronažni sestri Nadi Fojkar za lajšanje bolečin v zadnjih trenutkih njegovega življenja. Iskrena zahvala pogrebni službi Hipnos za vso pomoč in za zaigrano Tišino, Modni konfekciji Kroj Škofja Loka in sosedi Mileni Sitar za iskrene in tople besede ob odprtem grobu. Še enkrat iskrena hvala vsem, ki ste ga spoštovali in imeli radi. Vedno bo ostal v naših srcih.

VSI NJEGOVI
Poljane, januar 1996

MERKUR Gradbinka

Žanova ulica 3, Kranj, telefon: 064 331 835

Slovesno odprtje prenovljene prodajalne Gradbinka bo v soboto, 20. 1. 1996, ob 9.30.

podstrešne stopnice Elles, iz aluminija, 120 x 70 cm
23.980,00 SIT

grelnik vode Tiki, TG 80 E, 80 litrov
16.990,00 SIT

stiropor, Izolirka, SGP 12 A, 5 cm
350,00 SIT/m²

Obiščite nas že to soboto!
Prodajalna bo odprta do 13. ure.
Zabaval vas bo ansambel Trio 3.
Prvih 100 kupcev čaka praktično darilo,
za VSE kupce pa so cene VSEH izdelkov
(razen izdelkov po najugodnejših cenah v posebni ponudbi)
za dodatnih 5 % nižje.

štiridelna garnitura zidarskega orodja, Müllner
1.599,00 SIT

WC-splakovalnik Liv, Laguna, NM
3.850,00 SIT

POSEBNA PONUDBA:
sedemdelna garnitura izvijačev Müllner, **360,00 SIT;** rezilna plošča za kovino Comet, premer 230 mm, **370,00 SIT;** lopata metača Muta, nasajena, teža 1,3 kg, **1.540,00 SIT;** silikonski kit Termo, K 11 Transparent, **450,00 SIT;** Tekapur TKK Srpenica, vsebina 750 ml, **740,00 SIT;** stiropor Izolirka, SGP 12 A, 2 cm, **140,00 SIT/m²;** Izotem Izolirka, V 4, rola, **2.520,00 SIT;** podstrešne stopnice Elles, iz aluminija, 110 x 70 cm, **23.230,00 SIT;** telefonski aparat ETA, 855/10, **6.990,00 SIT;** plafoniera TEM Čatež, PL 17242, **1.770,00 SIT;** plafoniera TEM Čatež, PL 17243, **1.990,00 SIT;** prenosna svetilka TEM Čatež, **1.310,00 SIT;** ALU-pločevina Impol, debelina 0,8 mm, **590,00 SIT/kg.**

Promocijski popust in akcijske cene veljajo od 20. do 27. januarja 1996. Količine so omejene.

PRODAJNI PROGRAM: izdelki črne in barvaste metalurgije, gradbeni material, vodoinštalacijski material, elektro material, splošna železnina, zeleni program.

Pomagajmo družinama Treven in Velikonje

Solidarnost od Bohinja do Poljanske doline

Ljudje z vse Gorenjske so pripravljeni pomagati družinama Treven iz Laniš in Velikonje iz Hobovš v Poljanski dolini.

Kranj, 19. januarja - Ljudje se že odzivajo povabilu Gorenjskega glasa in Rdečega križa iz Škofje Loke, naj pomagajo družinama Velikonje in Treven, ki jima je ogenj za božične in novoletne praznike uničil vse imetje.

Na žiro račun se je že nateklo nekaj denarja, ljudje prispevajo, kolikor morejo, še več pa jih ponuja posteljnino, oblačila, pohištvo, gospodinjske stroje...

Družina iz Bohinjske Bistrice bo za pogorele dala dve postelji z nočnima omaricama, vzmetnicama in pripadajočimi odejami, spet drugi so pripravljeni odstopiti štedilnik, hladilnik, mizo, kavč, sedežno garnituro... skratka najnujnejšo opremo za stanovanje. Dali bi tudi oblačila in posteljnino, s čimer pa sta za zdaj družini že oskrbljeni.

Pri Mercatorju Izbiri v Tržiču bodo vsaki od prizadetih družin dali nov štedilnik ali pralni stroj, oglasila sta tudi zasebnika, ki bi brezplačno naredila opremo za kuhinjo ali kopalnico. Ljudje po vsej Gorenjski imajo za Trevnove in Velikonjeve pripravljene predmete za njihovo novo gospodinjstvo, zdaj je treba vse to le še razvoziti na prava naslova. Veseli bi bili, če bi se nam oglasil tudi kak prevoznik, ki bi brezplačno ali za malo denarja odpeljal darovano opremo družinama. Oglasi se lahko uredništvu Gorenjskega glasa, telefon 223-111, ali Rdečemu križu Škofja Loka, telefon 621-462 (prejšnjič nam je pri objavi njihove telefonske številke zagodel tiskarski škrat, za kar se vsem, ki ste klicali, iskreno opravičujemo, pa tudi imetniku napak navedene telefonske številke). Sicer pa naša akcija še vedno teče. Denarna nakazila sprejemajo na računu RK Škofja Loka: 51510-678-8080 (s pripisom "za Laniše" ali "za Hobovše").

Ta teden se je na žiro račun Rdečega križa Škofja Loka nateklo že nekaj denarja. Prispevali so ga: Verčič, podjetje za trgovino in storitve Bled 40.000 tolarjev, Janez Rožman iz Predoselj 13.000 tolarjev, po 5.000 tolarjev so prispevali Alojz Likar s Svetega Duha, K.V. iz Škofje Loke, Slavka Osredkar iz Kranja, Rok Lombar z Golnika; Franci Stanonik iz Zgornjih Bitenj je daroval 2.000 tolarjev, Jožica Kovič iz Škofje Loke pa tisočaka. Vsem, ki ste že darovali ali pa še boste, se najtopleje zahvaljujemo. • **D.Ž.**

Kamera presenečenja Gorenjskega glasa in TELE-TV Televizije Kranj

Katera kaseta je boljša?

Ko so kranjski televizijci 26. decembra snemali novoletno oddajo, v kateri je svoj šarm pokazala Andreja Makoter (če ne verjamete, lahko povprašate župana Vitomirja Grosa), se je snemalec Stane Hudobivnik zaklel, da bo Andreji osebno poklonil posnetek te oddaje.

Njegova zaprisega je seveda prišla na ušesa tudi Dragu Paplerju in Rafku Bešiču, ki ustvarjata našo skupno akcijo Kamera presenečenja. In z njuno pomočjo je beseda postala meso. Tokratna oddaja je bila izpeljana malo drugače, saj smo Staneta na njegovem domu pričakali mi in ne on nas, kot je bilo dosedaj v navadi. Vedeli smo namreč, da je Stane kot navdušen nogometaš na "treningu" s svojo ekipo Britofške kokte (kokta je le sredstvo za zavajanje javnosti, v resnici je njihovo glavno poživilo pivo).

In čeprav je na dom prišel ves upehan, je kar krepko odskočil, ko je v svoji dnevni sobi zagledal štajersko glasbenico. Toda moški je le moški, zato se je tudi Stane hitro opogumil in zaplesal z Andrejo na njeno zelo uspelo priredbo skladbe Dan ljubezni, ki je Dejvija Hrušovarja in ostale "pepelno-krvave pevce" vkovala med slovenske glasbene nesmrtnike.

Ni dvoma, da je k temu svoj delež prispevala tudi Andreja Makoter sama.

Ko sta se naplesala, je prišla na vrsto medsebojna obdaritev. Stane je Andreji poklonil prvi izvod silvestrske oddaje, Andreja pa mu je poklonila svojo zadnjo kaseto Dance. Kako bi lahko Drago skrbel za svojo rekreacijo, ali kako se je Andreja igrala s Stanetovimi otroki, lahko izveste **danes ob 20.20 v okviru oddaje Odprti ekran na programu TELE-TV Televizije Kranj.** • **S. Šubic, slika: T. Dokl**

Pošta svetuje

Naselji Podbrezje in Bistrica se bosta s 1. 2. 1996 pripojili dostavnemu okolišu pošte 64202 Naklo. V naslovih zato uporabljajte poštno številko pošte 64202 Naklo.

RADIO KRANJ 91,3 FM STEREO

OD PONEDELJKA DO SOBOTE OB 9., 14. IN 18. URI

GORENJSKA POROČILA

RADIO KRANJ 91,3 FM STEREO