STRAN 22

Alpska melodija in Gorjanski ribez

STRAN 24

Skoraj 400 let Buhovih s Stirpnika

Gorenjska Banka
Banka s poslubom
PESTREJŠA DEPOZITNA PONUDBA

GORENJSKI GLAS

Leto XLIX - št. 53 - CENA 120 SIT

Kranj, petek, 5. julija 1996

Jutri v Postojni

Srečanje v moji deželi

Kranj, 5. julija - Osrednje srečanje Slovencev po svetu in njihovih sorodnikov, prijateljev ter znancev v domovini s tradicionalnim imenom Srečanje v moji deželi bo jutri, 6. julija, spet v Postojni. Gostitelja, predsednik Slovenske izseljenske matice prof. dr. Janez Bogataj in župan občine Postojna Josip Bajc pričakujeta več tisoč ljudi. Dopoldne od desetih dalje bo program pred vhodom v jamo, kjer je opoldne maša, popoldne pa se bo v parku začel program, ki bo trajal dolgo v noč. • **J.K.**

Koncert Slovenske filharmonije

Kranj - Minuli torek zvečer je pred kranjskim občinstvom v prepolni župnijski cerkvi nastopil orkester Slovenske filharmonije pod vodstvom dirigenta Milana Horvata. Koncert, ki je bil sprva predviden na dvorišču gradu Kieselstein, a je bil zaradi slabega vremena prestavljen v cerkev, sodi v okvir šestih koncertov Slovenske filharmonije po slovenskih mestih. Orkester, ki se je tokrat prvič pod okriljem projekta Imago Sloveniae - podoba Slovenije podal na koncertno turnejo po Sloveniji, je poslušalce ogrel z izbranimi opernimi in drugimi orkestralnimi deli. • **L.M., foto: Tina Dokl**

Srečanje dveh predsednikov

Meja na Karavankah postaja preteklost

Na Bledu in popoldne v Osojah na Koroškem sta se srečala predsednika republik Slovenije in Avstrije Milan Kučan in dr. Thomas Klestil.

Bled, 5. julija - Včeraj popoldne sta predsednika dveh sosednjih držav na Osojah na avstrijskem Koroškem otvorila tradicionalno prireditev Koroško poletje, v nedeljo pa se bosta Kučan in dr. Klestil spet srečala v Salzburgu, kjer bosta oba med 16 predsedniki držav in vlad, udeleženci regionalne gospodarske konference za Srednjo Evropo. Zbranih bo nad 500 politikov in gospodarstvenikov.

Včeraj dopoldne sta se predsednika srečala na Bledu. Po pogovoru, ki je trajal dlje, kot so načrtovali, v njih pa so sodelovali še koroški deželni glavar dr. Christoff Zernatto in diplomatski predstavniki iz obeh držav, kasneje pa tudi predsednik slovenskega državnega zbora Jožef Školč in vršilec dolžnosti zunanjega ministra Zoran Thaler, so Klestil, Zernatto in Kučan ugotovili soglasnost v pogledih na večino obravnavanih vprašanj. Ti pa so bili izid predsedniških volitev v Rusiji oziroma zmaga Jelcina, evropsko povezovanje, kriza na Balkanu, dvostransko sodelovanje in položaj slovenske manjšine na Koroškem. Klestil je povedal, da je Kučanu čestital k 5. obletnici samostojnosti in k podpisu sporazuma o pridruženem članstvu v Evropski uniji, kjer bo Avstrija še naprej zanesljiv zaveznik Slovenije. Kučan pa je dejal, da meja na Karavankah zginja in da so Karavanke samo še geografski pojem. Slovenija in Avstrija imata zasluge in sta odgovorni, da se Evropa premika v pozitivno smer in da odnosi med obema državama ne obremenjujejo Evrope. Tehnični problemi in finančni razlogi ne bi smeli biti problem za rešitev nekaterih ključnih zahtev slovenske manjšine na Koroškem (TV in radijski program, dvojezični vrtci, zastopstvo v deželnem zboru), pozitivno vzdušje po lanskem praznovanju 75. obletnice plebiscita pa se mora nadaljevati. Koroški deželni glavar Zernatto se je našemu predsedniku posebej zahvalil za čestitke ob tem jubileju ter za povabilo za obisk Ljubljane, sam pa bo gostitelj našega predsednika na Osojah. **Na fotografiji od leve proti desni avstrijski predsednik dr. Thomas Klestil, koroški deželni glavar dr. Christoff Zernatto in slovenski predsednik Milan Kučan.** • **J. Košnjek, slika G. Šinik**

GZS o zaostrenih pogojih poslovanja izvoznikov

Razmere so resne, pravi guverner Arhar

Ohlajanje optimizma (Čuk) in izvozniki pred šokom (Hrastelj) sta le dve oceni, ki govorita o vse bolj kritičnih razmerah v gospodarstvu. STRAN 11

Tržičani sprejemajo v goste prijatelje iz Francije

Dva naroda, en skupni praznik

Proslavljanje 30-letnice pobratenja med Tržičem in alzaškim mestom Ste-Marie-aux-Mines se bo začelo pri nas.

Tržič, 5. julija - Danes popoldan bodo Tržičani sprejeli 75-člansko delegacijo iz pobratenega mesta v Franciji. Skupaj bodo proslavili podpis listine o pobratenju pred tremi desetletji najprej pri nas. Župan Paul Baumann je predlagan za dobitnika častnega znaka svobode Republike Slovenije.

Spomin na pobratenje pred 30 leti bodo Tržičani in prebivalci mesta Ste-Marie-aux-Mines utrdili s skupnimi slovesnostmi, ki se danes začenjajo v Tržiču. Francosko delegacijo, v kateri bodo tudi župan Paul Baumann s soprogo in predsednik odbora za pobratenje Armand Fleck, bodo ob 18. uri sprejeli v atriju občinske stavbe v Tržiču. **Več na 3., 5. in 9. strani.** • **S. Saje**

Župan s sodelavci presedel sejo mestnega sveta v svoji pisarni

Čakajoč na pisna vprašanja svetnikov

Zakaj župana Vitomirja Grosa v sredo ob štirih ni bilo na sejo občinskega sveta, sodelovati pa ni dovolil niti strokovnim uslužbencem občinske uprave, ni povsem jasno.

Kranj, 5. julija - Da ne bo več sodeloval na sejah občinskega sveta, je kranjski župan napovedal že na sestanku kolegija predsednikov klubov svetnikov 17. junija, na katerem je bilo med drugim govora o sodelovanju med svetom in občinsko upravo. Vendar pa večina svetnikov županove odločitve ni vzela resno, češ župan ne zmore brez medijske pozornosti, zato bo na sejo sveta prišel...

No, medijsko pozornost je Vitomir Gros vsekakor zbudil tudi s svojo odsotnostjo. Medtem ko so svetniki zasedali v dvorani številka 16, je župan s svojimi sodelavci sedel v svoji pisarni. Na povabilo, naj se vendarle pridružijo svetnikom, je odgovoril, da so pripravljeni odgovarjati le na pisna vprašanja.

Svetniki so obnašanje župana in občinskih uradnikov ocenili za nekorektno in Kranjčanom škodljivo. Iz seje v sejo so namreč glasnejša (in številčnejša) njihova vprašanja, kako župana in občinsko upravo pripraviti do uresničevanja sklepov sveta. Za neuresničitev namreč župan po sedanjem zakonu o lokalni samoupravi, ki ni predvidel morebitnih konfliktov med obema "vejama" občinske oblasti, ne odgovarja, ni kaznovan, odpoklican (ker je voljen neposredno) ali karkoli takega, torej lahko vlada kakor mu volja. In kaj pomaga ugotovitev, da krši zakon in statut, če pa se svetu lahko smeje v brk?

Problemi niso samo v Kranju - tu je morda le najbolj vpijoče - ampak tudi marsikje drugje v Sloveniji, kam to pelje, pa je hitro jasno. V nepotrebna nagajanja, od katerih občani nimajo ničesar. Svetniki so menili, da je na dvojnost občinske oblasti in posledice, ki jih ta (lahko) prinaša, treba opozoriti državni zbor. Do naslednje seje sveta bodo oblikovali pobudo za ustrezno spremembo zakona o lokalni samoupravi. V tem mandatu občinske vladavine sicer ni mogoče pričakovati, da bi se kaj popravilo, lahko pa nova pravila začnejo veljati vsaj za naslednjič izvoljene občinske oblastnike.

• **H. Jelovčan**

Gorenjski glas jutri v Selcih

Jutri, v soboto, med 10. in 12. uro se bomo v sobi Krajevne skupnosti v KULTURNEM DOMU pogovarjali o načrtih novega vodstva krajevne skupnosti, o uspehih ter problemih dela in življenja v vasi, župan, podžupan in svetniki občine Železniki pa nam bodo razložili, kakšne načrte imajo za v prihodnje. Najbolj pereča je zagotovo obnovo ceste, saj je eden izmed tških orehov zagotovo prav cesta skozi Selca, pogovorili naj bi se o dograditvi šole, pa tudi na kanalizacijo, ki je eden večjih problemov, ne kaže pozabiti. Na pogovor vabimo vse krajane, za katere smo pripravili, če se oglasijo z naslovljenim našim časopisom, Glasove majice, to je prilika za naročilo brezplačnega malega oglasa, za nove naročnike časopisa posebno presenečenje.

Vljudno vabljeni!

GOSTIŠČE TAVERNA BAKHUS
Žerjavka 12, Kranj
OBIŠČITE NAS!
NAŠ VRT JE LEP, PONUDBA PA PESTRA IN KVALITETNA
☎ 064/49-068
del. čas od 12 h do 01 h

SIGMI RAČUNALNIŠKI KLUB
Pentium 75 že od 136.208,00 SIT ali 7.372,00 SIT mesečno!
Tel.:064/22 10 40
Fax:064/22 37 92

Glasbeni večeri
POD HOMANOVO LIPO
Petek, 5.7.
BENČ - TOMO - ZMAZEK
Sobota, 6.7.
pihalni orkester Šk. Loka
promenadni koncert
s pričetkom ob 20. uri
ŠKOFJA LOKA
TD ŠKOFJA LOKA tel: 620 288

GORENJSKI GLAS
MALI OGLASI (064)223-444

RADIO 88,4 MHz POSLOVNI VAL
Z Vami vsak dan od 05. do 09. in od 15. do 21. ure

VSE ZA mobitel
URADNI PRODAJALEC YANNI POKLIČI ZDAJI
064/225-060, 860-029
KIDRIČEVA 6b/ KOROŠKA 26, KRANJ

Ameriški obrambni sekretar v Sloveniji - V sredo je prišel na krajši obisk v Slovenijo ameriški obrambni sekretar William Perry. V Ljubljani in na Bledu se je pogovarjal s predsednikom države Milanom Kučanom, predsednikom vlade dr. Janezom Drnovškom in obrambnim ministrom Jelkom Kacinom. Tema pogovora: vključevanje Slovenije v Nato in vojaško sodelovanje ZDA in Slovenije.

J.K., slika G. Šinik

Veto državnih svetnikov uspel

Dohodninski zakon brez sprememb

Ljubljana, 5. julija - Državni svet je pretekli teden izglasoval veto na dopolnitev zakona o dohodnini, po katerem naj bi se vsem, ki imajo beneficirano dobo oziroma delovno dobo z dodatnim štetjem, to štelo v dohodninsko osnovo. Svetniki so menili, da je beneficirana doba socialni korektiv, velja pa večinoma za ljudi z nižjimi plačami. Po ustavi morajo poslanci o zakonu, na katerega je bil izrečen veto, ponovno glasovati, za potrditev pa ne zadošča več le navadna, ampak absolutna večina, to je večina vseh poslancev (46). Tokrat je bilo za zakon pri ponovnem glasovanju le 43 poslancev (trije premalo) in tako dopolnitve zakona o dohodnini ne veljajo. • **J.K.**

Varuh pri predsedniku vlade

Ljubljana, 5. julija - Varuh človekovih pravic Ivo Bizjak je po prvem letu delovanja pripravil prvo, zelo obsežno poročilo o svojem delovanju. Poročilo je bilo že izročeno državnemu zboru, ki naj bi o njem razpravljal, v ponedeljek pa ga je varuh izročil tudi predsedniku vlade dr. Janezu Drnovšku, v pogovoru pa izpostavil področja, kjer je bilo največ dela (osebna svoboda, ogrožanje socialne varnosti, kršitev delovne in druge zakonodaje, dolgotrajni sodni postopki, problematika osamosvojitve). O problemih naj bi razpravljali o pristojnih ministrstvih, predsednik vlade pa je tudi za osebne pogovore varuha na teh ministrstvih, izrazil pa je pripravljenost za pomoč, so sporočili iz kabineta predsednika vlade.

OBČINA ŠENČUR

obvešča vse občane in občanke Občine Šenčur, da v času od 27. 6. 1996 do 26. 7. 1996 poteka v prostorih Občine Šenčur v času uradnih ur

JAVNA RAZGRNITEV

naslednjih dokumentov:

- Spremembe in dopolnitve dolgoročnega plana občine Kranj za obdobje 1986 - 2000 (Ur. vestnik Gorenjske, štev. 5/86, 16/88, 23/88 in Uradni list RS št. 20/91, 55/92) in družbenega plana Občine Kranj za obdobje 1986 - 1990 (Ur. vestnik Gorenjske, štev. 7/86, 13/88, 3/89 in Uradni list RS št. 41/92, 50/92, 55/92, 43/93 in 70/94).
- Dopolnitev prostorskih ureditvenih pogojev za Kranjsko in Sorško polje (Uradni list RS št. 43/93, 3/94, 27/96 in Ur. vestnik Gorenjske, štev. 17/96).
- Dopolnitev prostorskih ureditvenih pogojev za ureditveno območje naselij Šenčur in Srednjo vas (Ur. vestnik Gorenjske, štev. 15/88, Uradni list RS št. 55/995 in 3, 3/94, 27/96 in Ur. vestnik Gorenjske, štev. 31/95).

Občani in občanke lahko v času javne razgrnitve lahko vpišejo svoje pripombe, predloge in mnenja v knjigo pripomb, ki bo na razpolago v te namene.

V času javne razgrnitve bo dne 24. 7. 1996 ob 16. uri tudi javna obravnava teh dokumentov.

V času javne razgrnitve in še 8 dni po njenem zaključku lahko občani in organizacije posredujejo pismene pripombe in predloge na Občinsko upravo Občine Šenčur.

Predsednik Občinskega sveta
Miro Kozelj, l.r.

IZ SLOVENSKEGA PARLAMENTA

Izredna seja državnega zbora

Kar pet predlogov za referendume

Štirje so predlagani za spremembo volilne zakonodaje, peti, posvetovalni, pa za spremembo ustave glede vloge državnega sveta. Referendumska zahteva Slovenske ljudske stranke pa je bila zavrnjena.

Ljubljana, 5. julija - Izredna seja državnega zbora, predvidena za en dan, se je zavlekla. Skoraj vsa sreda je bila namenjena sprejemanju dnevnega reda. Na njega so dodatno uvrstili **predlog za spremembo zakona o referendumu in ljudski iniciativi.** Spremembo predlagajo poslanci treh strank (LDS, SKD, Združena lista in še nekateri poslanci), po novem pa naj bi bil referendum veljaven, če bi glasovalo nad polovico vpisanih volivcev, sprejet pa bi bil predlog, ki bi dobil večino glasov. Volitve so pomembna zadeva in po ustavi je tudi v državnem zboru potrebna za sprejem zakonov s področja volitev dvotretjinska večina. **Socialdemokrati** so se že oglasili in povedali, da je takšen predlog spremembe neustaven.

Zavrnjen predlog Slovenske ljudske stranke

Poslanci Slovenske ljudske stranke so na dnevni red predlagali predlog za razpis posvetovalnega referenduma, na katerem naj bi državljane vprašali, če soglašajo, da ostane vsebina drugega odstavka 68. člena Ustave, ki prepoveduje tujcem lastnino na zemljiščih, nespremenjena. Državljane bi tudi vprašali, ali so za dodatno prepoved lastništva tujcev nad nepremičninami v desetkilometrskem obmejnem pasu. Posvetovalni referendum naj bi bil istočasno z referendumom o volilnem sistemu. **Državni zbor je zahtevo Slovenske ljudske stranke zavrnil.**

Večja vloga državnega sveta

Da bi še bolj uveljavili lokalni interes, predlaga LDS razpis posvetovalnega referenduma o spremembi ustave, ki bi dala večja pooblastila državnemu svetu kot regionalnemu zboru. Če državni zbor pobude ne bo sprejel, bodo referendum terjali ali s podpisi 30 poslancev ali zahtevo 40.000 volivcev.

Na dnevnem redu pa je ostal predlog za sprejem odloka o razpisu volilnih referendumov, potem ko je Ustavno sodišče presodilo, da so vse zahteve legitimne, vendar morajo biti referendumi izvedeni istočasno. "Zmagal" pa naj bi tisti, ki bi dobil največjo podporo.

Dodaten predlog Liberalne demokracije

Včeraj je državni zbor odločal o sprejemu odloka o razpisu referenduma o volilnem sistemu. Do srede so bili aktualni trije predlog: zahteva 35 poslancev za spremembo sedanjega sistema, zahteva državnega sveta, ki predlaga izvolitev polovice poslancev po proporcionalnem in polovice po večinskem sistemu (to je bistvena novost) in zahteva Socialdemokratske stranke, ki je zbrala za razpis referenduma 40.000 podpisov, predlaga pa uvedbo večinskega dvokrožnega sistema. V sredo pa je prišla v proceduro **nova referendumska zahteva: 31 poslancev, večinoma iz LDS, predlaga volilni sistem, po katerem naj bi bila celotna Slovenija ena volilna enota, na voliščih pa bi bile strankarske (ali katerekoli druge) liste z 88 kandidati. Volilce bi se odločil za eno od list in za enega od kandidatov na listi. S tem bi dal glas listi in posamezniku. V parlament bi prišli tako kandidati, katere bi izbrali volilci. Novost je tudi prvonapisani na listi, tako imenovani nosilec, ki bi bil tudi kandidat stranke za predsednika vlade v primeru, če bi lista zmagala. Približno tak sistem imajo v Izraelu. Je pregleden in volivci resnično vedo, koga volijo in kdo so potencialni kandidati za parlament in vlado.** • **J. Košnjek**

Redna seja državnega zbora

Poslanci so sprejeli

Ljubljana, 5. julija - Državni zbor je **soglašal s sanacijo v požaru uničenega perutninskega kombinata Pivka.** Škoda je ocenjena na milijardo tolarjev, v primeru zaprtja pa bi ostalo brez dela in zaslužka 600 zaposlenih in 120 kooperantov. Poslanci so zadolžili vlado, da pripravi poročilo o odpravi škode in sanacijski program, kar bodo obravnavali na naslednji seji.

Po hitrem postopku pa **zakon, ki ureja vprašanja graditve železniške proge Puconci - Hodoš - državna meja z Madžarsko in graditve drugega tira na progi Koper - Divača.** Oba odseka bosta zelo pomembna za prehod tovora s cest na železnico. Najbolj vroča je bila prva obravnava **predloga zakona o skupnem upravljanju lastnine bivše Zveze sindikatov Slovenije, ki so ga dali v proceduro poslanci Socialdemokratske stranke. Le Združena lista socialnih demokratov je bila proti. Menila je, da so sindikati tudi po mednarodnih pravilih samostojni in avtonomni in se država v reševanje njihovih problemov ne sme vtikati. Sindikati se sicer dogovarjajo o delitvi, vendar po petih letih še ni rezultata. Sindikati morajo do avgusta pripraviti merila za delitev in oceniti premoženje.**

J.K.

STRANKARSKE NOVICE STRANKARSKE NOVICE

Pogovori krščanske in liberalne demokracije

Bo dr. Kračun Thalerjev naslednik

Vrh liberalne in krščanske demokracije želi ta mandat skupaj pripeljati do konca, očitno pa je interes tudi za prihodnje povolilno sodelovanje.

Ljubljana, 5. julija - To je mogoče sklepati po ponedeljkovi seji vrha Liberalne demokracije Slovenije in Slovenskih krščanskih demokratov. Stranki sta odločeni, da bosta mandat skupno pripeljali do konca, zagotovili normalno delovanje države in sprejeli zakone, posebej tiste gospodarske narave vključno z rebalansom proračuna. Stranki ne zavračata referenduma o volilnem sistemu, opozarjata pa na nejasnosti, ki jih je treba odstraniti. Zna se zgoditi, da bosta predlagali nov referendum, na katerem bi se odločali o temeljitejši dopolnitvi sedanjega sistema.

Državni zbor utegne že na tokratni izredni seji glasovati o novem zunanjem ministru. Najresnejši kandidat naj bi bil dr. Davorin Kračun (Liberalna demokracija), do lani minister za ekonomske odnose in razvoj, za katerega naj bi bili tudi krščanski demokrati. Sam je v torek povedal, da o tem še ni bil vprašan (odložil pa je potovanje v tujino), parlamentarna opozicija pa se je že oglasila z ugovori, da omenjeni kandidat nima diplomatskih izkušenj. Kot kandidata naj bi bila omenjena tudi Franco Juri in Miran Mejak.

Če bo dr. Davorin Kračun, sicer priznani ekonomski strokovnjak in univerzitetni profesor, minister, se zna sedanji vršilec dolžnosti ministra Zoran Thaler vrniti v poslanske klopi.

J. Košnjek

Združena lista o pokojninski reformi

Uravnotežena skrb za mlajše in starejše

Radovljica, 5. julija - Konec preteklega tedna je bil v Radovljici strokovni seminar o reformi pokojninskega sistema v Evropi in pri nas, ki ga je pripravil Kalandrov sklad v sodelovanju z Laburistično stranko in Westminster Foundation iz Velike Britanije ter strokovni svet Združene liste socialnih demokratov za socialno sporazumevanje. Za reformo pokojninskega zavarovanja so potrebne temeljite priprave in zaradi tega je šla Združena lista v organizacijo takega seminarja, na katerem je bilo okrog 30 članov stranke. Osrednja pozornost mora biti namenjena zmanjševanju brezposelnosti, uravnotežena skrb za mlajšo, aktivno in starejšo generacijo pa temeljno vodilo reform. Opozorili so, da mora reforma odpirati priložnosti za mlade, da je treba obremenitve aktivne generacije zmanjševati, ob tem pa ohraniti sedanji sistem za že upokojene, posebne skrbi pa morajo biti deležni invalidi. Razprava na seminarju bo izhodišče za stališča Združene liste glede reforme socialne države, katere del je tudi nujna reforma pokojninskega in invalidskega zavarovanja. Celovita skrb za starejšo generacijo pa obsega tudi zdravstveno zavarovanje, nego na domu, problematiko domov za starejše, šport, kulturo in izobraževanje. Tudi svetovna banka je spoznala, da bosta le odprava revščine in socialna pravičnost zagotovili dolgoročnejšo gospodarsko rast. • **R. Klinar**

Pokojnine po novem

Radovljica, 5. julija - Liberalna demokracija organizira več pogovorov o napovedanih spremembah pokojninskega sistema. Danes ob 19.30 bo tak pogovor v Domu upokojencev v Radovljici. Gost tribune bo dr. Boris Berce, predsednik Sivih panterjev.

GORENJSKI GLAS
Ustanovitelj in izdajatelj:
Časopisno podjetje GORENJSKI GLAS
KRANJ

Uredniška politika: neodvisni nestrankarski politično-informativni poltednik s poudarkom na dogajanjih na Gorenjskem / **Predsednik časopisnega sveta:** Ivan Bizjak / **Direktor:** Marko Valjavec / **Odgovorna urednica:** Leopoldina Bogataj / **Novinarji in uredniki:** Helena Jelovčan, Jože Košnjek, Lea Mencinger, Stojan Saje, Darinka Sedej, Vilma Stanovnik, Marija Volčjak, Cyeto Zaplotnik, Danica Zavrl-Žlebir, Andrej Žalar, Štefan Žargi / **Lektoriranje:** Marjeta Vozlič / **Fotografija:** Gorazd Šinik / **Priprava za tisk:** Media Art, Kranj / **Tisk:** DELO - TCR, Tiszk časopisov in revij, d.d., Ljubljana / **Uredništvo, naročnine, oglasno trženje: Zoisova 1, Kranj, telefon: 064/223-111, telefax: 064/222-917 / Mali oglasi:** telefon: 064/223-444 - sprejemamo neprekinjeno 24 ur dnevno na avtomatskem odzivniku; uradne ure: vsak dan od 7. do 15. ure / Časopis izhaja ob torkih in petkih. Naročnina: trimesečni obračun - individualni naročniki imajo 20 odstotkov popusta. Za tujino: letna naročnina 140 DEM. Oglasne storitve: po ceniku. Prometni davek po stopnji 5 odstotkov v ceni časopisa (mnenje RMI 23/27-92), CENA IZVODA: 120 SIT

Tri milijarde tolarjev za sanacijo cest

Letos le najbolj nujni odseki

Na podlagi nedavno sprejetega Zakona o zagotovitvi sredstev za odpravo posledic zime v letu 1995/96 se bodo ta mesec začela dela na obnovi najbolj poškodovanih odsekov cest, ki jih ima na skrbi država. Denarja manj kot za polovico nujno potrebnih sanacij.

Kranj, 4. julija - V pretekli zimi Gorenjska ni prav nič bolje v primerjavi z drugimi deli Slovenije, kar zadeva ceste, "preživela" muhaste zime. Žal smo že skoraj sredi polletja, ko so šele postale prav aktualne sanacije najbolj poškodovanih cestnih odsekov. Šele pred nedavnim je bil namreč sprejet zakon o zagotovitvi sredstev za odpravo posledic zime v letu 1995/96. Ta zagotavlja blizu tri milijarde tolarjev denarja za sanacijo cest.

Po sprejetju Zakona nam je pred dnevi državni sekretar v ministrstvu za promet in zveze **dipl. inž. Marjan Dvornik** odgovoril na nekaj zastavljenih vprašanj. Tako ugotavlja, da je bila prva analiza stanja državnih cest izdelana že lani jeseni in je bila potem posredovana Odboru za infrastrukturo v Državnem zboru. Še posebej pri pripravi proračuna za letos je bilo slabo stanje cest še posebej poudarjano in izpostavljano. Ugotovitve so bile predvsem, da je treba za sanacijo poškodovanih cest več denarja, kot pa je bilo potem sprejeto v proračunu.

Napovedi, da bo na številnih odsekih že zgodaj spomladi prišlo do pravega razpada cestišč, so se uresničile. To je ugotovitve o slabem stanju cest in o premajhnih sredstvih za sancijo samo še potrdilo in podkrepilo.

Toliko denarja, kot smo zahtevali

"Zato smo marca pripravili za vlado informacijo, aprila pa dokončno analizo posledic zadnje zime. Ob pomladanski odjugi smo tudi za nekaj tednov omejili osne obremenitve, da bi tako zmanjšali intenzivnost oziroma hitrost razpadanja vozišč. Sledila je razprava o stanju na cestah v Sloveniji v Državnem zboru, ta pa je takrat sprejel stališča in sklepe, ki so potem tudi omogočili sprejetje Zakona o zagotovitvi sredstev za odpravo posledic zime v letu 1995/96. Sprejeti zakon pa je zagotovil toliko denarja za odpravo poškodb in sanacijo magistralnih ter regionalnih cest, kot je bilo predlagano že ob sprejemanju proračuna za letos kot najmanjši, vendar nujen znesek," ugotavlja državni sekretar **inž. Marjan Dvornik.**

Če se to ne bi zgodilo in v Sloveniji ne bi dobili tega zakona, bi bili prisiljeni nekatere cestne odseke najbrž zapreti za promet, na veliki večini pa predvsem zmanjšati dovoljene hitrosti in tako imenovane osne pritiske. To se zdaj sicer ne bo zgodilo, vendar pa je ta trenutek slika na nekaterih cestah še vedno precej žalostna. V Sloveniji je namreč kar okrog 300 kilometrov magistralnih in regionalnih cestnih odsekov, ki so potrebni nujne obnove. 170 kilometrov cest je bilo po kriterijih uvrščenih na podlagi prometne varnosti, obremenitev in tako imenovanega vizualnega stanja in ocene poškodb v prvo prioriteto nujne obnove cest, 130 kilometrov pa v drugo prioriteto.

Iz državnega programa sanacije cestnih odsekov na regionalkah in magistralkah je bil na spodnjem delu Gorenjske v Mengšu letos tudi most čez razbremenilnik Pšato na Prešernovi oziroma gorenjski cesti oziroma na odseku regionalne ceste Mengeš - Brnik - Kranj. Izgradnja praktično novega mostu, ki je bil poškodovan med vojno v Sloveniji, je veljala 11 milijonov tolarjev, dodatnih skoraj šest milijonov pa je občina Mengeš namenila iz svojega proračuna za sanacijo nekaterih kanalizacijskih priključkov, infrastrukturnega omrežja in za pločnike. Most je sredi tedna simbolično v prisotnosti investitorja in izvajalca (Gradis TEO DO Ljubljana) odprl mengeški župan Janez Per.

7 milijard škode

Kaj zdaj pomeni z zakonom zagotovljenih 2,956.800.000 tolarjev za sanacijo teh cestnih odsekov. Če vemo, da je ocenjena škoda na cestah po zadnji zimi presegla kar 7 milijard tolarjev, potem ni težko izračunati in predvideti, da bodo tokrat prišli na vrsto le najbolj nujni odseki. Državni sekretar **inž. Marjan Dvornik** napoveduje, da bo na podlagi rangiranih odsekov in sicer na podlagi stopnje poškodovanosti, prometne obremenitve in tako imenovanega koeficienta MSI letos v programu okrog 130 kilometrov cest. To naj bi bil hkrati tudi strokovno usklajen predlog, ki ga mora vlada potrditi s posebnim sklepom. Seveda pa je na podlagi celotne škode letošnja slika takšna, da za naprej ostaja še kar velik zalogaj. Te ceste pa bi po mnenju državnega sekretarja morale priti na vrsto prihodnje leto.

Za gorenjske cestne odseke letos šestina

Na Gorenjskem je tako letos v programu okrog 25 kilometrov vseh cestnih odsekov, od slabih treh milijard tolarjev pa bo na gorenjske ceste odpadla blizu ena šestina denarja. Tako je cesta Kranj - Brnik iz tega programa v vrednosti okrog 100 milijonov tolarjev bila že sanirana tik pred papeževim obiskom. V programu pa še čakajo na sanacijo, vredno blizu 400 milijonov tolarjev, naslednje ceste na Gorenjskem: Naklo - Podtabor -Gobovci - Črnivec (stara magistralka), Železniki - Škofja Loka na več odsekih, Žiri - Trebija in Trebija - Gorenja vas in Lesce - Kamna Gorica - Lipnica -Kropa. Seveda ne gre za celotne odseke, marveč za najbolj poškodovane dele na teh odsekih.

Eno od stališč je tudi, da se morajo dela na sanaciji cestnih odsekov začeti julija, končana pa morajo biti najkasneje do sredine avgusta. Kaj bo to pomenilo za turistično sezono in turistične prometne tokove po slovenskih magistralnih in regionalnih cestah, je več ali manj neznanka. Sklepamo pa lahko, da bomo priča spet že poznani sliki, ko so nekatere zelo prometne odseke obnavljali in z delnimi zaporami sanirali sredi največjih prometnih konic. Slika pa bo še toliko slabša, če bodo izvajalci imeli razlage, da imajo sredstva zagotovljena le za tako imenovano nornmalno delo, kar pomeni, da bodo delali po tistih nekaj ur na dan ob delavnikih in ne bodo prav nič hiteli, da bi morebitne zamaške na cestah zaradi sanacij čimprej odpravili. Državni sekretar inž. Marjan Dvornik pa je s tem v zvezi vendarle zagotovil, da so bili razpisi izvajalcev opravljeni že maja letos in zato zdaj ne bo potreben še dolgotrajni postopek njihove izbire. Delno zagotovilo, da se dela ne bodo zavlekla tja v jesen, čeprav bo ob zakasnitvah dobrodošla za utemeljevanje oziroma opravičevanje vsaka deževna ura, pa je zahteva, da morajo biti dela končana, kot rečeno, najkasnje sredi avgusta.

Še pet let

Z denarjem, ki je letos namenjen za sanacijo magistralnih in regionalnih cestnih odsekov, bo odpravljenih le del najbolj nujnih poškodb. Na vprašanje, kako naprej, je državni sekretar v Ministrstvu za promet in zveze dipl. inž. Marjan Dvornik odgovoril, da slika ozioma stanje na slovenskih cestah popravilo nekkao v prihodnjih petih letih. Vendar pa bo zato potrebno vsako leto podobno nameniti potreben denar za sanacijo kot letos. • A. Žalar

Na Primorsko po Selški dolini še letos?

Podrošt, 4. julija - Potem ko so lani rekonstruirali prvo tretjino cestnega odseka regionalke od Podrošta do Petrovega Brda, so lanske poplave v septembru srednjo tretjino v grapi med Davškim Kovkom in Šorto kar na dveh delih dobesedno odplavile in s tem prekinile povezavo Baške grape in Tolmina preko Selške doline z Gorenjsko. Po devetih mesecih, odkar je ta cesta zaprta, dela le počasi napredujejo, saj bo potrebno v najožjem delu grape izgraditi več velikih opornih zidov, ki bodo dobesedno nosili cesto nad deročo vodo. Izvajalec del je SGP Tehnik iz Škofje Loke, vodja del pa nam ni znal povedati, kdaj naj bi bila dela končana. Izredno slabo vreme namreč dela močno ovira, narasla voda po zadnjih hudih nalivih pa k sreči ni podrla mostu, kar se s težavo popravlja. Prav težavna obnovitev ceste v tej soteski je verjeten vzrok za to, da je ta cestna povezava s Primorsko prekategorizirana v regionalno cesto II. reda (I. reda ostaja cesta po Poljanski dolini v Cerkno), saj je ne bo mogoče na tem delu rekonstruirati v širini obpasovnice, kot so to napravili na 3 kilometrih od Podrošta. • **Š. Ž.**

OBČINA TRŽIČ
TRG SVOBODE 18, 64290 TRŽIČ
TEL: 064 50 072, FAX: 064 50 790

TRŽIŠKE POLETNE PRIREDITVE
od 1. junija do 1. septembra 1996
poletno gledališče na griču pri sv. Jožefu

PROGRAM ZA MESEC JULIJ:

Petek, 12. in sobota, 13. 7. 1996, ob 20. uri
KONCERT SOLISTOV ZBORA CAPELLA IZ ST. PETERSBURGA,
Irina Legkaja - alt in Peter Migounov - bas, v cerkvi sv. Jožefa
Petek, 19. 7. 1996, ob 20. uri
VEČER S KITARO STANETA BITEŽNIKA V CERKVI SV. JOŽEFA
Sobota, 27. 7. 1996, ob 20. uri
KONCERT PIHALNEGA ORKESTRA TRŽIČ, dirigent: Franci Podlipnik, ml.,
(v primeru slabega vremena bo koncert dan kasneje)
Predprodaja vstopnic v prodajalnah TOBAK v Tržiču in Bistrici ter uro pred predstavo na kraju prireditve.

STE MARIE AUX MINES - TRŽIČ
30 let prijateljstva
Petek, 5. 7. 1996, ob 18. uri
SPREJEM DELEGACIJE MESTA STE MARIE AUX MINES V ATRIJU OBČINSKE STAVBE
ob 20. uri
SLAVNOSTNA SEJA OBČINSKEGA SVETA občine Tržič v dvorani glasbene šole Tržič
Sobota, 6. 7. 1996, ob 17. uri
KRAJŠI KULTURNI PROGRAM PRI SPOMENIKU OSVOBODILCEM NA LJUBELJU
ob 18.30 uri
ZAČETEK OSREDNJE PRIREDITVE
z zborom pred lipo pri Kurnikovi hiši in sprevod po Partizanski ulici in Trgu svobode
Nedelja, 7. 7. 1996, ob 20. uri
CELOVEČERNI KONCERT francoske skupine
ACCORDINA v šotoru na parkirišču pred BPT
Nedelja, 14. 7. 1996, ob 22. uri
KONCERT CPZ IGNACIJ HLADNIK PRED FARNO CERKVIJO, CRZ, k. Hladnik
JULIJ, PRISTAVA,
RAZSTAVA J. IN M. KOSMAČA "SVETLOBA IN ZNANJE"
V PRIMOŽKOVI KAŠČI, OBČINA TRŽIČ
ZVEZA KULTURNIH ORGANIZACIJ TRŽIČ

GORENJSKA OD TORKA DO PETKA

AMZS

Iz kranjske Tehnične baze AMZS so nas obvestili, da so v teh dneh opravili 17 vlek poškodovanih oziroma okvarjenih vozil in nudili 4 pomoč na kraju nesreče same.

GASILCI

Ta začetek tedna gorenjski gasilci niso imeli veliko dela. **Kranjski gasilci** so čistili kanalizacijo, ko je voda zalila klet stanovanjske hiše v Tenetišah in pogasili požar v skladišču v Zg. Bitnjah. **Jeseniški gasilci** pa so tehnično intervenirali ob najdbi eksplozivnega telesa v potoku Draga v Begunjah. Gasilci so eksplozivno telo odpeljali v skladišče nevarnih in eksplozivnih snovi. Imeli so gasilsko stražo v železarni. Pomagali so tudi reševalcem, ko so odpeljali poškodovanca z reševalnim avtomobilom v bolnišnico. Opravljali so delo s pomično lestvijo v Acroniju in opravili meritev plina za energetsko postajo Bela. Radovljiški in škofjeloški gasilci pa na srečo niso imeli nobenih intervencij.

NOVOROJENČKI

Ta začetek tedna smo Gorenjci dobili 19 novih prebivalcev. V **kranjski porodnišnici** se je rodilo 14 otrok. Rodilo se je 6 dečkov in 8 deklic. Kljub temu da se je rodilo več deklic, sta si mejni teži razdelila. Najtežji je bil deček, kateremu se je tehtnica ustavila pri 4.250 grami in najlažja deklica z 2.650 grami. V **jeseniški porodnišnici** pa se je rodilo 5 otrok. Rodila sta se 2 dečka in 3 deklice. Tudi tam sta si mejni teži razdelila. Najtežji je bil deček s 3.900 grami in najlažja deklica, ki je tehtala 2.930 gramov. Staršem čestitamo!

URGENCA

Zelo zaposleni pa so bili jeseniški bolničarji. Na kirurgiji so imeli kar 178 obolelih, na internem oddelku so poskrbeli za 28 pacientov, na pediatričnem oddelku so oskrbeli 7 malih bolnikov in na ginekološko-porodniškem oddelku so nudili 15 pomoči pacientkam.

985

Tokrat pa smo poskrbeli tudi za informacije iz kranjskega Centra za obveščanje. Povedali so nam, da je pri Lancovem narasla voda odnesla del cestišča. Na lokaciji Rateče - Planica je bil prekinjen telefonski promet. Napako so odpravili delavci Telekoma. V vasi Viševnica v cerkljanski občini pa je manjši plaz zasul cesto.

KOCKA
POHIŠTVO, BELA TEHNIKA, ORTOPEDSKE VZMETNICE
TEL.: 064/403-871
TRGOVINA S POHIŠTVOM, SPODNJA BESNICA 81

Odloki in zamenjave

Tržič, 5. julija - Na 15. seji tržiškega občinskega sveta 27. junija so med drugim obravnavali tudi več odlokov. Sprejeli so osnutek odloka o gospodarskih javnih službah, ki ga je pripravila skupina svetnikov, le-tega pa bodo v nadaljnjem postopku uskladili s predlogom občinske uprave. Potrdili so spremembe odloka o organizaciji in delovnem področju občinske uprave ter odlok o organizaciji in delovnem področju tajništva občinskega sveta. Pravilnik o uporabi občinskih vozil so sprejeli kot osnutek. V nadaljevanju so sklenili, da bo v nadzornem odboru Janeza Jazbeca zamenjal **Anton Kramarič**, o odstopu Jasne Kavčič iz odbora za okolje in prostor pa bodo sklepali prihodnjič. Kot dodatni točki so obravnavali še program prireditev ob 30-letnici pobratenja Tržiča s francoskim mestom Ste Marie aux Mines in soglasje h kolektivni pogodbi gospodarskih javnih služb, sejo pa so sklenili s pobudami in vprašanji svetnikov. • **S. Saje**

Soglasji za ravnatelja

Kranj, 5. julija - Svet mestne občine Kranj je v sredo soglašal, da Ivan Brajdič postane novi ravnatelj osnovne šole Jakoba Aljaža na Planini, Peter Škerjanc pa (ponovno) ravnatelj kranjske glasbene šole. Svet je oblikoval tudi svojo komisijo za krajevne skupnosti, v kateri bodo predsedniki vseh 25 svetov krajevnih skupnosti mestne občine Kranj. • **H. J.**

Rateška živina spet čaka

Rateče, 4. julija - Rateški dvolastniki in lastniki živine, ki vsako leto ob tem času ženejo živino na pašo na Belopeško planino v Italijo, imajo po dobri stari praksi in navadi spet - težave. Kot toliko let doslej morajo za dovoljenje prositi tudi pristojne organe v sosednji Italiji, v Trbižu. Rateški dvolastniki vedno pravočasno vložijo prošnjo za pregon živine in poskrbijo za pregled živine in za dokumentacijo, iz Trbiža pa podobni dokumenti običajno prihajajo s precejšnjo zamudo. Tudi letos je tako, saj kmetje, ki želijo preko meje na svojo Belopeško planino gnati skupno 57 glav živine, že teden dni zaman čakajo, da bodo dobili dovoljenje za pregon. • **D.S.**

Zasebna praksa zdravnikov tudi v Železnikih

Kar obširna razprava se je na zadnji seji občinskega sveta v Železnikih razvila ob prošnjah splošnega zdravnika specialista dr. Gregorja Habjana in stomatologa dr. Vladimirja Šalkoviča za podelitev koncesij za opravljanje zasebne zdravniške prakse. Čeprav sta imela kandidata kar precej dobrega zagovornika v svojem kolegu svetniku dr. Janezu Dolencu, pa je bilo na široko obravnavano vprašanje, kako se zavarovati pri kvaliteti storitev, če se koncesija dodeljuje za nedoločen čas. Svetniki so namreč ugotavljali, da sistem omejenega števila zdravniških mest, za katera je mogoče skleniti pogodbo z državnim zavodom za zdravstveno zavarovanje, ne omogoča prave konkurence, zato so od župana zahtevali, da pripravi in sklene takšno koncesijsko pogodbo, da jo bo mogoče, če zdravstvene storitve ne bodo na pričakovani ravni, prekiniti. Pomisleku enega od svetnikov, da bo privatna praksa stomatologa in hkrati "državna" zaposlitev njegove žene na isti zdravstveni postaji na enakem delu, omogočala tudi zlorabe, večina svetnikov ni pritegnila. • **Š. Ž.**

Trhel jez pod jezerom Črnava

Jezero z vodo v prahu

V Preddvoru že nekaj časa vedo, da je jez pod jezerom Črnava potreben obnove, saj je temelje že dodobra spodjedla voda.

Preddvor, 5. julija - Po lanskem velikem neurju, ko je narasla voda še bolj načela temelje, so začeli resneje razmišljati o sanaciji. Sicer bodo prebivalci naselja Hrib v Preddvoru ob vsakem neurju trepetali, ali bo jez zdržal naraslo vodno gmoto ali pa ga bo neobvladljiva sila porušila, naselje pa poplavila.

"Če bi jez popustil, je neposredno ogroženih kakih 20 hiš naselja Hrib in obrat Jelovice," nam je pred kratkim povedal župan občine Preddvor **Miran Zadnikar**. "Zato se skušamo lastniki, upravljalci in uporabniki jezera Črnava dogovoriti o sanaciji jezu in o financiranju tega ne tako majhnega projekta. Predračunska vrednost sanacije je ocenjena na 40 milijonov. Razmišljamo, da bi za sofinanciranje zaprosili tudi ministrstvo za obrambo, naj nam iz sklada za elementarne nesreče nameni nekaj sredstev."

Župan napoveduje, da bo v kratkem sklical vse, ki imajo karkoli opraviti z jezerom Črnava, da se dogovorijo o sanaciji in določijo "ključ", po katerem bi jo tudi finančno izpeljali. Pri tem naj bi sodelovali ministrstvo za okolje in prostor kot lastnik zemljišča, Vodno gospodarsko podjetje kot upravljalec, Živila kot uporabnik in seveda občina.

"Če se ne bomo uspeli dogovoriti, bom odredil izpraznitev jezera, saj sem kot župan odgovoren za varnost občanov," je odločen župan, ki ima v rokah že projekte sanacije tega dotrajanega in doslej slabo vzdrževanega jezu. Betonskemu jezu, kakršen je predviden v projektih, naj bi dodali še mehkega, gumijastega. Kdaj se bo začela potrebna sanacija, je seveda odvisno od vseh prej omenjenih, njihove volje in denarja, ki so ga pripravljeni vložiti v sanacijo jezu. • **D.Z. Žlebir**

Nadaljevanje 14. seje občinskega sveta v Železnikih

V Selški dolini zahtevajo rekonstrukcijo ceste

Kljub tveganju, da iz sredstev za odpravo posledic letošnje zime na cestah ne dobe denarja, so v Železnikih soglasni, da je potrebno cesto v Selško dolino rekonstruirati in ne le z asfaltom preplastiti.

Železniki, 4. julija - Čeprav morda pomeni odločitev o zahtevi po rekonstrukciji ceste v Selško dolino nevarnost, da se bo potrebno še kar nekaj let voziti po razmajani cesti, kjer je več krp kot prvotnega asfalta, pa so bili vsi svetniki v Železnikih mnenja, da je dolini potrebno zagotoviti boljšo, predvsem širšo cesto. Končno so sprejeli tudi občinski proračun za letošnje leto.

Z opredelitvijo tega, kaj se pravzaprav dela na cesti v Selško dolino, imajo svetniki občinskega sveta občine Železniki kar nekaj težav, saj so mnogi z županom na čelu prepričani, da tudi dosedanja že večletna dela na tej cesti ne zaslužijo imena prave rekonstrukcije. Na zadnji seji so namreč ugotavljali, da je bila prava rekonstrukcija regionalne ceste napravljena v Poljanski dolini, kjer so nekdanjo cesto pošteno poravnali, se znali izogniti vasem in jo napravili tudi v ustrezni širini, medtem ko bi žal že večletnim posegom na Selškem lahko rekli le nekoliko temeljitejša obnova ceste. Ta namreč ostaja za sodobni promet še vse preveč prvotno ovinkasta, pa tudi v vaseh, ki se jim ne izogiba, ostajajo vsi problemi, ki jih taka prometna cesta prinaša.

Nič čudnega torej, da je bila ponudba predstavnikov Državne družbe za ceste, da se na nekaterih odsekih sedanja cesta celo brez razširitve le preplasti, nesprejemljiva, zato je bila včerajšnja odločitev kar precej strateškega pomena: ali vztrajati na "rekonstrukciji", ali pa se sprijazniti tudi le s preplastitvijo. Slednje bi namreč bilo, ob odločitvi državnega zbora, da interventno za odpravljanje posledic letošnje zime nameni skoraj 3 milijarde tolarjev, precej bolj blizu. Soglasno so se odločili, da bodo vztrajali na zahtevku po temeljitejši obnovi ceste od naselja Na Plavžu v Železnikih navzdol, in preplastitev pride v poštev le na odseku skozi Sotesko, ne pa tudi skozi Železnike, od Železnikov do Selc in skozi Selca ter skozi Dolenjo vas. To svojo odločitev nameravajo preveriti tudi na javni tribuni, ki naj bi jo v kratkem organizirali s predstavniki države.

Po tej izredni točki dnevnega reda pa so se svetniki spoprijeli s preostalimi točkami dnevnega reda pred tremi tedni prekinjene seje, kjer je bila najpomembnejša naloga zagotovo sprejetje občinskega proračuna. Župan jih je obvestil o tem, da je na ministrstvu za šolstvo in šport dosežen dogovor o tem, kako bodo prispevali svoj delež k izgradnji vrtca v Železnikih (z najemom kredita in neposredno pogodbo ministrstva z izvajalcem Rudisom), pa tudi v pogajanjih z Alplesom glede plačil zaostalih nadomestil za stavbno zemljišče vse kaže, da bo mogoče najti tudi za občino sprejemljive rešitve. To so bili namreč pogoji svetnikov za sprejem letošnjega proračuna, zato so občinski proračun z nekaterimi potrebnimi popravki tokrat tudi sprejeli.

Manj uspeha pa so imeli pri obravnavanju nekaterih odlokov: nov odlok o nadomestilu za uporabo stavbnega zemljišča so v drugi obravnavi zaradi ne povsem razrešenega vprašanja delitve denarja iz podjetij med Železniki in drugimi naselji zavrnili (počakati bo moral na spremembo občinskega statuta), odlok o komunalnih taksah so v prvi obravnavi sprejeli, medtem ko so prvo obravnavo odloka o taksah za obremenjevanje okolja in odloka o ustanovitvi sklada za razvoj obrti in podjetništva Škofja Loka odložili. Sprejeli pa so predlog posebne komisije, ki je ponovila razveljavljeni razpis za prevoze otrok v šolo, pri čemer so očitno našli sprejemljive kompromise med cenami in kvaliteto teh prevozov, pri čemer so nekateri zasebniki cene kar precej navili (tudi do 30 odstotkov), medtem ko je Alpetour svoje cene nekoliko znižal.

Š. Žargi

POSLOVNI SISTEM MERCATOR, d.d.

PC PRESKRBA TRŽIČ

Salon TEGO Deteljica **tel.:53-017**

BTV Gorenje 51 TTX	47.929 SIT
BTV Gorenje 55 TTX	55.865 SIT
Hifi Sony MHC 690, 2x80W, daljinsko upravljanje, karaoke	74.869 SIT
Hladilnik Gorenje 14,2	32.990 SIT
Hladilnik z zamrzovalnikom Gorenje	55.990 SIT

Plačilo: 2-4% popust za gotovino
3 ali 5 mesečno brezobrestno posojilo brez pologa
12 mesečno posojilo brez pologa

Praznik dupljanskih gasilcev

Duplje, 5. julija - Pred devetimi desetletji so v Dupljah ustanovili gasilsko društvo, v katerem se je zbralo 42 vaščanov. Danes imajo v društvu skoraj trikrat toliko članov, ki s složnim delom nadaljujejo tradicijo prednikov. Društveni razvoj so podrobno opisali v nedavno izdanem Dupljanskem zborniku, rezultati letošnjih prizadevanj članstva in krajanov pa so najbolj opazni na prenovljeni fasadi gasilskega doma. Razen tega je v garaži nov gasilski avto, za katerega je polovico od šestih milijonov tolarjev zbralo društvo samo. Novo vozilo z visokotlačno črpalko bodo prvič preizkusili jutri, 6. julija 1996, ko bo ob 10. uri pri osnovni šoli v Dupljah skupna vaja prostrovoljnih gasilcev iz štirih društev, poklicnih gasilcev iz Kranja in kinologov iz Naklega. Drugačen krst bo v nedeljo ob 15. uri, ko bo pred dupljanskim gasilskim domom osrednja svečanost ob prevzemu in blagoslovu novega vozila in črpalke ter odkritju kipa sv. Florjana. Po gasilski paradi bo velika vrtna veselica na igrišču pri šoli. Med drugimi prireditvami ob 90-letnici GD Duplje bo še slavnostna seja v soboto ob 20. uri v gasilskem domu, kjer bodo podelili društvena priznanja, kulturni nastop pa pripravljajo člani moškega pevskega zbora Triglav iz Dupelj. • **S. Saje**

OBRTNO PODJETJE KRANJ p.o.
Mirka Vadnova 1
4000 Kranj

1. razpisuje prosto delovno mesto s posebnimi pooblastili in odgovornostmi

TEHNIČNEGA VODJE

za nedoločen čas s 4-mesečnim poskusnim delom. Delo je možno nastopiti takoj. Kandidati morajo izpolnjevati naslednje pogoje:
- srednje šolska izobrazba gradbene, lesarske smeri s 5-letnim ustreznimi delovnimi izkušnjami ali višješolska izobrazba gradbene, lesarske, organizacijske smeri s 3-letnimi ustreznimi delovnimi izkušnjami,
- organizacijske sposobnosti in sposobnosti za delo z ljudmi,
- strokovni izpit
- izpit B kategorije.

Pismene prijave z dokazili o izpolnjevanju pogojev naj kandidati pošljejo v zaprti kuverti v 15 dneh po objavi razpisa na naslov: Obrtno podjetje Kranj p.o., Mirka Vadnova 1, Kranj 4000, s pripisom "ZA RAZPIS". O izbiri bodo kandidati obveščeni v 8 dneh po opravljeni izbiri.

2. objavlja prosto delovno mesto

TAPETNIKA - DELOVODJA

za nedoločen čas s 3-mesečnim poskusnim delom. Delo je možno nastopiti takoj. Kandidati morajo izpolnjevati naslednje pogoje:
- IV. ali V. stopnja strokovne izobrazbe ustrezne smeri
- zaželene so ustrezne delovne izkušnje
- vozniški izpit B kategorije

Pismene prijave z dokazili o izpolnjevanju pogojev naj kandidati pošljejo v 15 dneh po objavi oglasa na naslov: Obrtno podjetje Kranj, p.o., Mirka Vadnova 1, Kranj 4000. O izbiri bodo kandidati obveščeni v 8 dneh po opravljeni izbiri.

Smeti na Črnivec, vendar...

Brezjansko privoljenje stane lepe denarce

Krajevna skupnost Brezje dovoljuje odlaganje odpadkov na Črnivec do 1. julija prihodnje leto, za to pa zahteva mesečno odškodnino 10 tisoč mark, vse dosedanje ugodnosti za krajane, izgradnjo pločnika in asfaltiranje cest.

Črnivec - Svet krajevne skupnosti Brezje je na torkovi izredni seji preklical sklep o zaprtju deponije od 1. julija dalje in sklenil, da podaljša rok za odlaganje odpadkov na Črnivec, vendar najdlje do 1. julija prihodnje leto. Občine naj bi se o tem predlogu izrekle do danes (do petka), neuradno pa je slišati, da bodo pristale na brezjanski predlog, in da bodo podoben dogovor podpisale še s KS Mošnje, ki tudi občuti posledice smetišča na Črnivcu.

Vpleteni v radovljiško "smetarsko kolobocijo" se o smeteh očitno pogovarjajo samo še ob navzočnosti svojih advokatov, najraje v advokatskih pisarnah po Ljubljani. Tudi protokol, ki naj bi prispeval k reševanju smetarskega problema, se začne v tem slogu: 27. junija so se v advokatski pisarni v Ljubljani sestali v.d. direktorica Komunale Radovljica mag. Bernarda Podlipnik (s pooblastilom vseh treh županov), predsednik svet KS Brezje Jakob Langus ter odvetnika Komunale in krajevne skupnosti. Navzoči so podpisali protokol, ki bi ga dan kasneje morali potrditi tudi župani blejske, bohinjske in radovljiške občine. Župani tega niso storili, ampak so odločitev prepustili občinskim svetom. Protokol predvideva, da bi krajevna skupnost Brezje opustila napovedano blokado odlagališča in da bi do konca letošnjega septembra dovolila odlagati komunalne odpadke na Črnivec, če bi ji občine za čas od 1. junija do 30. septembra plačale 120.000 mark odškodnine, ji v tem času zagotavljale vse dosedanje ugodnosti, ji zgradile pločnik ob cesti Črnivec - Brezje v vrednosti okoli sto tisoč mark in asfaltirale ceste ob pokopališču na Brezjah. Občine naj bi na podlagi protokola podpisale dodatek k lanski pogodbi o odlaganju odpadkov na Črnivec najkasneje do 5. julija.

Župan zahteva plačilo smetarine in takse

Dogovarjanje o rešitvi smetarskega problema je precej "vznemiril" dopis radovljiškega župana Vladimirja Černeta, v katerem je napovedal, da bodo krajanom KS Brezje od 31. maja dalje zaračunavali smetarino in takso za obremenjevanje okolja in da bodo po novem odškodnine in rente za krajane KS Brezje in Mošnje podobne (ne pa enake), kot so bile do konca letošnjega maja. Na Brezjah županove zahteve zavračajo, med njimi tudi to, da bi za nazaj plačali takso.

Svet KS Brezje je na torkovi izredni seji preklical sklep o zapori deponije od 1. julija dalje, podaljšal rok za odlaganje, dogovorjen s protokolom, in tudi nekoliko omilil svoje zahteve. Sklenil je, da dovoli odlagati odpadke najdlje do 1. julija prihodnje leto, za svoje "privoljenje" pa zahteva 130 tisoč mark odškodnine oz. 10 tisoč mark na mesec, oprostitev plačevanja smetarine in takse za obremenjevanje okolja od 31. maja letos do 1. julija prihodnje leto, financiranje in izgradnjo pločnika, asfaltiranje cest v znesku 24 tisoč mark in še asfaltiranje ceste ob pokopališču, plačilo stroškov odvetnika KS Brezje ter vse dosedanje ugodnosti (odškodnine, rente in podobno).

C. Zaplotnik

ohinjsko poletje

Gostje z veliko in malo začetnico

Gostje, ki bodo pridobili kartico Gost Bohinja, bodo lahko uveljavljali tudi različne popuste pri vstopninah in storitvah.

ohinjska Bistrica - "Če bo vreme normalno, si lahko obetamo kar dobro poletno turistično sezono," so med drugim povedali predstavniki bohinjske občine in turizma v sredini novinarski konferenci, na kateri so še posebej predstavili novosti v letošnji prometni in obalni ureditvi ob bohinjskem jezeru, kartico Gost Bohinja in koledar prireditev.

V bohinjski občini so letos goste in obiskovalce Bohinja pripravili na osmih parkiriščih skupno 1.500 parkirnih mest, za konice pa imajo v rezervi še parkirišči pred sedežem turističnega društva in v Labori. Obiskovalci bodo za enodnevno parkiranje osebnega vozila na parkiriščih bližje jezeru (prva cona) morali odšteti 700 tolarjev oz. sto tolarjev manj kot lani, na bolj oddaljenih parkiriščih (druga cona) pa 350 tolarjev. Domačini bodo lahko za 1.400 tolarjev pridobili letno dovolilnico, prav tako tudi lastniki počitniških hišic, ki pa bodo morali zanjo odšteti 7.000 tolarjev. Ustavno sodišče je na pobudo enega od "vikendašev" ocenjevalo ustavnost in zakonitost tovrstnega razlikovanja in ugotovilo, da različna cena dovolilnice ni v nasprotju z ustavo. V občini tudi opozarjajo obiskovalce, da jim na parkirišču, odkoder je izhodišče za ogled slapu Savica, ni treba plačati konzumacije oz. parkirnine. Ugotavljajo namreč, da najemnik gostišča za pobiranje nima zakonske osnove.

Gostje, ki bodo v Bohinju vsaj enkrat prenočili in plačali tudi turistično takso, bodo za 1.400 tolarjev lahko pridobili kartico Gost Bohinja, ki jim bo omogočala neomejeno parkiranje na parkiriščih prve in druge cone, uporabo gozdne ceste proti planinam Voje, Vogar in Blato ter uveljavljanje popustov pri vstopninah ter nekaterih turistično-gostinskih storitvah. Popuste (od 10 do 50 odstotkov) daje 29 podjetij, ustanov in posameznikov. Gost bo poleg kartice s kuponi za popuste prejel še turistični informator (v treh jezikih), v katerem je poleg predstavitve kulturnih in naravnih znamenitosti Bohinja ter gostiteljev, ki dajejo popuste, tudi program letošnjih poletnih prireditev. Omenimo le nekatere: 11. julija se bo v cerkvi sv. Martina začelo Glasbeno poletje v Bohinju, dva dni kasneje bo Večer pod Skalco z narodnozabavnimi ansambli in tekmovanje za Martina Krpana, v začetku avgusta vasovanje in kmečka ohcet, 17. avgusta kresna noč in 15. septembra kravji bal! • **C.Z.**

ZRCALCE, ZRCALCE

Soglaša, da ne soglaša, in ne soglaša, da ne soglaša...

Radovljiški občinski svet je na nedavni seji sklenil, da ne soglaša z imenovanjem mag. Bernarde Podlipnik za direktorico javnega podjetja Komunala Radovljica. Ker je podjetje za zdaj še skupno za blejsko, bohinjsko in radovljiško občino, in ker je sklep občine, kjer je sedež podjetja, "več vreden" kot sklep ostalih, ga ostali dve ne moreta spremeniti, ampak lahko le sklepata o soglasju k radovljiškemu sklepu. V takšnih okoliščinah nastajajo navadnim smrtnikom težko razumljivi sklepi, kakršen je tudi nedavni sklep blejskega občinskega sveta: svet soglaša, da ne soglaša z imenovanjem... Še težje bi vse skupaj razumeli, če bi svet sklenil, da ne soglaša (s sklepom), da (radovljiški svet) ne soglaša z imenovanjem...Formalizem, da je groza, in zapleteno, da te kap!

Spoštovane občanke in občani!

Letos mineva 30 let, odkar je Občina Tržič podpisala listino o pobratenju s francoskim mestom Ste-Marie-aux-Mines. Prijateljske vezi med mestoma se niso ohranile le na osnovi političnih interesov, temveč so našle svoj pravi temelj na številnih stikih med občani in v mnogih osebnih prijateljstvih. Letos, ob visokem jubileju prijateljstva, bo našo občino obiskala številna francoska delegacija. Občinski svet, župan in občinska uprava se bomo potrudili, da bi francoskim gostom pripravili kar najlepši sprejem in jim pustili trajen spomin na obisk v naši deželi. Vsekakor pa nam to ne bo uspelo brez Vaše pomoči. Sprejmimo torej naše goste s prijateljskim nasmehom in vedrimi očmi, ko se bodo

v petek, 5. julija 1996, okrog 18. ure pripeljali v atrij občinske stavbe

in pokažimo jim našo naklonjenost na slovenosti, ki bo

v soboto, 6. julija 1996, z začetkom ob 18.30 uri pri lipi prijateljstva na trgu pred Kurnikovo hišo.

Prisluhnimo jim na celovečernem koncertu francoske skupine Accordina, ki bo

v nedeljo, 7. julija 1996, ob 20. uri v šotoru na parkirišču BPT.

Naj Tržič ne bo najlepše slovensko mesto le v naših mislih, tudi v Alzaciji se ga morajo tako spominjati.

župan
Pavel Rupar

OBČINA TRŽIČ
TRG SVOBODE 18, 64290 TRŽIČ
TEL: 064 50 072, FAX: 064 50 790

eja sveta Triglavskega narodnega parka

Komercialni lov postopoma ukinjajo

Letos so zaradi nedovoljenih prostorskih posegov prijavili deset primerov, od tega štiri na Gorenjskem.

led - Svet Triglavskega narodnega parka na seji v sredo sprejel letošnji program dela in finančni načrt zavoda, ob tem pa je sklenil, da naj pristojna ministrstva do jeseni uskladijo stališča do komercialnega lova na območju parka.

Ker komercialni lov po mednarodnih standardih ni skladen z varstvenimi cilji v obrednjem območju parka, javni zavod TNP že od 1993. leta glede na svoje zmožnosti in možnosti zmanjšuje prihodek od komercialnega lova, postopna ukinitev tovrstnega lova pa je predvidena tudi po lanskem sklepu sveta. Zavod je lani s komercialnim lovom oz. z lovnim turizmom ustvaril 15,2 milijona tolarjev prihodka, dobre štiri milijone tolarjev pa je zaslužil še s prodajo trofejačine. Ker finančni načrt redne dejavnosti zavoda temelji tudi na prihodkih iz lastne gospodarske dejavnosti, bo ob ukinitvi komercialnega lova in s tem pomembnega finančnega vira moral poiskati nadomestne vire. Razliko bi lahko nadomestil z večjo podporo iz državnega proračuna, deloma pa tudi s povečanjem prihodka od najemnin in iz parkovnega turizma.

Ko je svet obravnaval zaključke lanskega vseslovenskega shoda agrarnih skupnosti Slovenije, med katerimi so tudi zahteve do Triglavskega narodnega parka, je sklenil, da bo zavod predvidoma še ta mesec pripravili pogovor s predstavniki Zveze agrarnih skupnosti Slovenije, kajpak z edinim ciljem, da bi bili v prihodnje na skupnem bregu, ne pa na nasprotnih. V razpravi je bilo med drugim slišati, da so nekatere ocene agrarnih skupnosti o TNP-ju preveč posplošene in tudi premalo argumentirane.

Svet se je seznanil tudi s poročilom o predpoletni prostorski problematiki v parku. Iz poročila je razvidno, da je zavod letos zaradi nedovoljenih posegov prijavil inšpekcijskim službam deset spornih primerov, med drugim tudi izkop temeljev za predvideno gradnjo gospodarskega poslopja na Pernikih, postavitev brunarice na Goreljku, preureditev vlake v gozdno cesto v Srednji Radovni in izkop grušča na Blatu v Bohinju (Mežnarhjev rovt).

Skupaj z zavodom za gozdove je preprečil rabo varovalnega gozda ob Bohinjskem jezeru za avtokamp Zlatorog, zaradi pretiranega posega v prostor pa je preklical pozitivno mnenje, ki ga je dal za ureditev skakalnice na Trati v Stari Fužini. • **C.Z.**

Stanovanjska kalvarija Marije Toporiš

"Je kje človek, ki bi mi ponudil streho?"

Po 31 letih bivanja v Tekstilindusovem domu v Stražišču zaman išče garsonjero ali sobico, ki ji jo zmogla plačati. Bi se med bralci Gorenjskega glasa našel kdo, ki bi ji pomagal?

Kranj, 5. julija - Življenje tke svoje usode. Mariji Toporiš iz Gorič že v otroštvu ni bila naklonjena. Kot sedemnajstletno dekle, ki je zaman prosilo za štipendijo, je bila prisiljena pustiti šolo in se zaposliti. Delo je dobila v proizvodnji Tekstilindusa, kjer je delala na tri izmene. Po desetih letih prošenj za dodelitev stanovanja je 16. maja 1965 dobila sobico v novem samskem domu v Stražišču.

Fotografija, stara 31 let: Marija pred novim Tekstilindusovim domom v Stražišču.

Maja 1990 je odšla v pokoj s 40 leti in devetimi meseci delovne dobe, kolikor ji jo je prinesla benefikacija. Vendar pa se ji pet "presežnih" let in devet mesecev pri pokojnini prav v ničemer ne pozna. Njena pokojnina doseže komaj 47 tisočakov.

Po 31 letih bivanja v Tekstilindusovem samskem, kasneje delavskem domu na Delavski cesti 19 v Stražišču pa ji kolikortoliko mirno jesen življenja kali strah, ki raste, kolikor hitreje se približuje usodni 4. avgust.

Peter Klofutar, InfoHip: "Marija Toporiš je ena od dveh najemnikov, ki so doslej pokazali pripravljenost, da z nami sklenejo pogodbe. Upam, da se bodo tudi drugi, vsaj večina, do konca meseca odločili enako, tako da bomo odnose in razmere v domu postopno vendarle lahko uredili. V nasprotnem primeru je zanjo najbrž res bolje, da si začasno poišče drugo stanovanje. Zdaj je še prezgodaj napovedovati, kaj bo 4. avgusta. Raje vprašajte stanovalce, predvsem od njih je odvisno. Očitno jim še ni jasno, kdo je lastnik."

O razmerah v nekdanjem Tekstilindusovem domu v Stražišču je bilo letos, kar je dobil novega lastnika, zasebno podjetje InfoHip, že veliko slišanega, začenši z novim cenikom bivanja in storitev v njem, pa novim hišnim redom, "uporom" stanovalcev, pa odklopi ogrevanja, tople vode in slednjič odpovedjo bivanja 84 najemnikom, s čimer nova lastnika stanovalce hočeta prisiliti v sklenitev pogodbenega razmerja po svojih merilih. Odpovedni rok se stanovalcem, kot rečeno, izteče 4. avgusta.

Tudi Mariji Toporiš, ki je v domu od vsega začetka, celih 31 let. Že pred leti je prosila za občinsko stanovanje, v katerem bi lahko živela bolj mirno, vendar se je, samska, na listi uvrstila šele na 34. mesto. Zadnje mesece, ko temperatura v domu skokovito narašča, pa mrzlično prebira tudi oglase, sprašuje znance, kje bi našla sebi primerno sobico ali, še raje, garsonjero, ki bi jo s svojo pokojnino lahko plačevala. Zaman. Nobene zasebne garsonjere ni pod 400 mark mesečne najemnine, ne sobe pod 300 markami. Njena pokojnina pa je komaj 500 mark...

"Potrkala sem že na vsa vrata; na kranjski občini, Domplanu, centru za socialno delo, celo na rdečem križu - nenazadnje sem 35-kratna darovalka krvi. Stanovanja zame ni. Izčrpana sem, brez moči, obupana, razočarana. Odprla sem številna vrata, srca pa nobenega. Zdaj se prek vas obračam na ljudi, ki še imajo srce in bi mi morda ponudili streho nad glavo za ceno, ki bi jo lahko plačala..."

Marija Toporiš se je poskušala pogoditi tudi z novima lastnikoma. Pripravljena je bila skleniti najemno pogodbo z njima, pristati tudi na nekaj višjo najemnino. A ko se je v ponedeljek oglasila v pisarni doma, pravi, sta ji tako Janez Janša kot Peter Klofutar svetovala, naj še išče drugje. Vsaj začasno, za par mesecev, pol leta, dokler se razmere v domu ne urede.

Kaj se bo čez slab mesec zgodilo v delavskem domu v Stražišču? Bodo stanovalci priznali novega lastnika, ali pa bodo brezizhodno vztrajali pri za večno izgubljenem "našem domu". Marijo je strah. Ne samo zase, tudi za številne sostanovalce, za otroke, ki bivajo v domu in so, kot pravi, v redu. Naj lastnika "obračunata" s tistimi, ki ne plačujejo, ki nimajo stalnega prebivališča, ki dvigujejo napetost, če hočeta. Druge bi lahko pustila. Sama redno plačuje akontacijo najemnine, kakršno je plačala z zadnjo letošnjo položnico upraviteljici stanovanjski zadrugi Gorenjske, dokler je bil dom še Tekstilindusov. Drugačne položnice pač ni dobila.

V imenu Marije in humanosti, ki jo Gorenjci še premoremo, iščemo skromno garsonjero ali sobo. Če jo imate in ste jo pripravljeni odstopiti za zmerno ceno, pokličite na Gorenjski glas. • **H. Jelovčan**

Tržič, 5. julija - Na obtožbe občinskega sveta, da je Kurnikov trg črna gradnja, je župan Rupar odgovoril z novim dokumentom. Čeprav se je urejanje trga začelo že prej, na odločbi oddelka za okolje in prostor Upravne enote Tržič z dne 26. junija 1996 jasno piše, da dovoljujejo obnovitvena dela na Kurnikovi hiši in ureditev Kurnikovega trga v Tržiču v skladu z odlokom o sprejetju ureditvenega načrta kulturnega centra v starem mestnem jedru. Osnovni namen je preprečevanje parkiranja in zagotovitev površin pešcu. Kot je razvidno s fotografije, je ta namen gotovo dosežen, skladnost izvedbe del z variantnima rešitvama pa bodo morali presoditi poznavalci ureditvenega načrta. • **S. Saje**

OBČINA BOHINJ
Občinska uprava
Triglavska 35, Boh. Bistrica
4264 BOH. BISTRICA

objavlja

JAVNI RAZPIS

za zbiranje pobud in predlogov za datum občinskega praznika Občine Bohinj

Občina Bohinj poziva posameznike, skupine, društva, podjetja, zavode in druge pravne osebe in skupnosti, da občini Bohinj posredujejo svoje pobude oziroma predloge za datum, ko naj bi občina Bohinj praznovala svoj občinski praznik.

Pobuda oz. predlog za dan občinskega praznika mora vsebovati naslednje podatke:
- ime in prijimek oziroma naziv pobudnika;
- predlagani datum občinskega praznika;
- obrazložitev predloga oz. pobude;

Pobude oz. predloge naj pobudniki pošljejo na naslov: **Občina Bohinj, Triglavska 35, 4264 Bohinjska Bistrica** s pripisom **"za občinski praznik"** najkasneje do **31. julija 1996.**

Pobude in predloge bo obravnaval Občinski svet občine Bohinj.

Za vaše predloge se vam v naprej zahvaljujemo.

ŽUPAN
Franc Kramar, dipl. ing

TRGOVSKO PODJETJE

Delikatesa p.o.

TITOVA 22, 4270 JESENICE, TEL.: 81 646

objavlja prosto delovno mesto

POSLOVODKINJE PRODAJALNE

Od kandidatk pričakujemo
- V. stopnjo strokovne izobrazbe poslovodske ali druge ustrezne smeri
- delovne izkušnje pri vodenju prodajalne
- urejen in komunikativen pristop ter pozitiven odnos do dela s strankami
- organizacijske sposobnosti
- v vlogi opis dosedanjih zaposlitev

Z izbrano kandidatko bomo sklenili pogodbo o zaposlitvi za določen ča šestih mesecev, z možnostjo podaljšanja delovnega razmerja ali s trimesečnim poskusnim delom.

Prijave z dokazili o izpolnjevanju pogojev pošljite v 8 dneh po objavi na naslov podjetja. Vse prijavljene kandidatke bomo obvestili v 15 dneh po opravljeni izbiri.

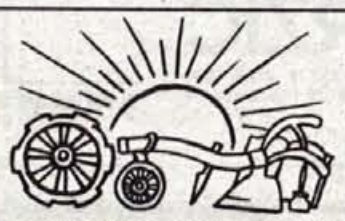

DOM PETRA UZARJA Tržič

objavlja prosto delovno mesto

MEDICINSKI TEHNIK (SESTRA) ali BOLNIČAR

Pogoji za zaposlitev:
- srednja šola za medicinske sestre s strokovnim izpitom, lahko tudi pripravnik ali šola za bolničarje s strokovnim izpitom
- znanje slovenskega jezika
- smisel za delo s starejšimi osebami

Prijavo z dokazili o usposobljenosti za navedeni poklic pošljite na naslov Dom Petra Uzarja Tržič v 8 dneh po objavi.

O izboru bodo kandidati obveščeni v 8 dneh po končanem roku za prijave.

SREDNJA TEKSTILNA, OBUTVENA IN GUMARSKA ŠOLA KRANJ

razpisuje naslednji delovni mesti za nedoločen čas:

- UČITELJA SLOVENSKEGA JEZIKA IN KNJIŽEVNOSTI

Pogoj: profesor slovenščine ali diplomirani slovenist

- UČITELJA ESTETIKE V PROGRAMU FRIZER

(4 ure na teden)

Pogoj: akademski slikar, profesor likovne pedagogike, diplomirani kostumograf ali diplomirani likovnik

Prijave z dokazili o izpolnjevanju pogojev pošljite na naslov šole v 8 dneh po objavi.

Gorenjski glas "šnofa" po gorenjskih letoviščih v Istri: Počitniški dom BPT Tržič - Materada

Zaenkrat bolj prazno kot ne

V turističnem naselju BPT Tržič v Materadi pri Poreču večina od petdesetih lesenih hišic že sameva. V podjetju Matesa, d.o.o., ki ima že tretje leto omenjene kapacitete v najemu, tarnajo nad preveč trdno hrvaško kuno, dopustniki pa očitno čakajo na lepše vreme

Materada - Letošnjo sezono so v tem obmorskem letovišču, ki je sicer že od leta 1960 v lasti BPT Tržič in katerega zadnja tri leta upravlja mešano podjetje Matesa, d.o.o., začeli z 22. junijem. "Prvo rundo" gostov je od morja bržkone odgnalo deževno vreme, saj je bilo zadnji konec tedna, ko smo letovišče obiskali, v njem le kakih 20 gostov. V zadnjih letih so le delno vlagali v obnovo letovišča, predvsem gre tu za restavracijo, kuhinjo, sanitarije, teraso ter obalo, saj po besedah g. Juksena, direktorja Matese, čakajo na nov urbanistični plan občine Poreč, takrat pa naj bi se konkretneje lotili tudi bungalovov.

Kakih 50 lesenih hišic se skriva v prijetnem okolju iglavcev, pretežno borovcev, ki skrbijo za senco v "tržiškem" letovišču v Materadi pri Poreču. Tržiškem v narekovajih zato, ker so svoj čas Materado skorajda do zadnjega kotička napolnili predvsem delavci iz BPT Tržič, ki je tudi lastnik tako zemljišč kot objektov omenjenega letovišča. V največji meri so bile prav težave, v katerih se je znašla tržiška predilnica, botrovale temu, da je bilo letovišče v letu '91 (tudi zaradi zadnje vojne) zaprto, kasneje so ga imeli v najemu njihovi "počitniški" sosedje iz Krškega, zadnja tri leta pa za letovišče skrbi podjetje Matesa.

Direktor podjetja g. Juksen je nekoliko prazno letovišče komentiral: "Glavna sezona se pri nas pravzaprav začne okrog 10. - 15. julija, ko se začnejo kolektivni letni dopusti in traja tja do druge polovice avgusta. Ker gre v našem primeru za tako imenovani sindikalni turizem, cena polnega penziona s tremi obroki na dan je le okroglih 40 DEM, je število gostov lahko odvisno tudi od tega, kako je v podjetju s plačami in kakšen je bil, če je sploh bil, regres za letni dopust. Letovišče je sicer odprtega tipa, tako da k nam poleg delavcev in upokojencev BPT Tržič, prihajajo tudi dopustniki iz Kranja, Jesenic, skratka vse Gorenjske, pa tudi iz Ljubljane. Prijave tako sprejemajo v BPT Tržič hkrati pa tudi v Turistični aganciji Odisej v Kranju. Trenutno je tukaj okrog 20 gostov, nekaj v hišicah, nekaj pa v kamp prikolicah, slednji so predvsem stalni gostje, ki sem zahajajo že leta.

Med gosti smo ob popoldanski kavici pred hišico zmotili tudi bepetejeva upokojenca Nika in Tončko Ribnikar iz Tržiča. Povedala sta, da sta v Materado prišla za en teden, in da sta se imela kar fino, le vreme, da je bilo bolj slabo. V "tržiških" hišicah sta letovala že šestkrat ali sedemkrat, zadnjič še pred zadnjo vojno. Včasih, da je bilo v letovišču bolj živo, sta povedala, no kar se pa tiče hrane, je letos precej boljša kot prejšnja leta, saj je kuharica prišla z Gorenjskega in jo morata posebej pohvaliti. Razlog, da je letos manj ljudi, kot nekoč, ko sta v Materado hodila še s svojimi otroki, pa je zagotovo tudi v tem, da ljudje enostavno nimajo denarja, v BPT pa tudi ni bogve kako dobro.

Popoldanska kava

Kot je povedal direktor Matese, v Materadi čakajo na boljše čase. "Mi že nismo dragi, kriva je močno precenjena kuna, ki bi morala devalvirati vsaj za 30 odstotkov. Letošnja sezona bo prav zato slabša, kot nekatere predhodne, ne glede na to, da je vojna končana. In kot nalašč te dni svoje opravlja tudi slabo vreme." • **Igor K.**

Cene za glavno sezono, ki je v Materadi med 10. julijem in 20. avgustom: polni penzion s tremi obroki na dan velja 39,6 nemške marke v tolarski protivrednosti, za otroke od 3. do 12. leta je potrebno odšteti 27,5 marke, za malčke do 3. leta pa je za 5,5 marke pripravljena posebna mlečna hrana. Interesenti 30 odstotkov cene poravnajo ob prijavi, ostalih 70 odstotkov pa v letovišču.

V juliju vas vabimo na Glasove izlete

"Pivo in cvetje" Laško, Atomske Toplice.....

Prihodnjo soboto, 13. julija, bo na tradicionalni prireditvi "Pivo in cvetje" v Laškem najbolj pestro in živahno. Tudi letošnjo največjo turistično prireditev v Laškem si lahko ogledate z Gorenjskim glasom in Termami Laško. Glasov izlet 13. julija bo celodnevni s krepkim podaljškom v noč, kajti v Laškem bo zvečer ogromen ognjemet z gradu Tabor in s Krištofa; v večernem programu nastopajo Vili Resnik, Adi Smolar, Magnifico, Sašo Hribar, dalmatinska klapa Ankora, ansambli Šank Rock, Happy Band, Majolka in Oliver Twist. Če ste na nastopih po Gorenjskem zamudili harmonikarice Zupan iz Mengša - v soboto bodo nastopile v Laškem, kjer bo tudi modna revija, kabaretni program. Ter laško pivo, veliko cvetja, vrveža... Pred večerno zabavo bomo gostje v Termah Laško, kjer imajo nov zunanji bazen. Ker je v Laškem v dneh prireditve "Pivo in cvetje" vselej huda prometna gneča, vam svetujemo: oglejte si prireditev z Gorenjskim glasom! Avtobus bo peljal z Jesenic, skozi Radovljico, Kranj, Škofjo Loko in po potrebi lahko tudi skozi Mengeš - in v obratnem voznem redu ponoči nazaj domov.

V petek, 26. julija, vabljeni z Gorenjskim glasom na kopanje v Atomske Toplice v Podčetrtku. Avtobus bo zjutraj ob 7. uri odpeljal iz Radovljice, skozi Kranj in Škofjo Loko. Ker upamo na vroč julijski dan, ga bomo namenili predvsem rekreaciji v termalni vodi zdravilišča Atomske Toplice, pozno popoldan pa "nadomestili izgubljene kalorije". Povratek na Gorenjsko: do 20. ure. Prispevek k stroškom celodnevnega izleta v Laško 13. julija in v Atomske Toplice 26. julija: 3.300.- SIT na osebo; za naročnike Gorenjskega glasa in družinske člane samo 2.800.- tolarjev. Za najmlajše bralce do 8 let zgolj 1.500.- SIT; *za Glasove šolarje od 8. do 15. leta, ki jim ponujamo zanimiv počitniški dan v laškem ali v Atomskih Toplicah, pa 2.000.-SIT. "Za vse, ki boste rajžali z Gorenjskim glasom na kateregakoli od teh dveh izletov, bomo pripravili tudi popotnico; osvežilne pijače Pivovarne Union in še kaj," obljublja* ***Božena Avsec,*** *ki bo obakrat vodila izlet.*

Dodatne informacije in prijave za katerikoli Glasov izlet: po telefonu 064/ 223-444 (Gorenjski glas, mali oglasi) ali 064/ 223-111. Poleg osebnih podatkov je ob prijavi za izbrani izlet dobrodošel tudi Vaš naslov in telefonska številka, kjer ste dosegljivi, ker pred vsakim izletom vse prijavljene posebej obvestimo o podrobnostih. Zaradi možnosti vmesnih postankov priporočamo, da pri prijavi navedete tudi, na kateri postaji bi želeli počakati Glasov avtobus!

Interesentkam in interesentom za ***izlet na Veliki Klek/ Grossglockner zadnji julijski torek, 30. julija: prijav ne sprejemamo več.***

INTEGRAL tržič

GREMO NA MORJE!

TRŽIČ - POREČ

1 SO N	postaje	2 SO N
04:25	**Tržič**	21:18
04:27	Pristava	21:15
04:29	Križe K	21:13
04:30	Šebenje	21:12
04:31	Žiganja vas	21:11
04:33	Zadraga	21:09
04:34	Duplje	21:08
04:36	Žeje	21:06
04:40	Naklo	21:02
04:53	**Kranj**	20:55
04:54	Kranj ŽP	20:47
05:07	Labore	20:46
05:10	Medvode	20:33
05.14	Medno	20:30
05:30	**Ljubljana**	20:15
07:20	Kozina	18:29
07:55	**Koper**	18:05
08:07	**Izola**	17:43
08:14	**Strunjan**	17:36
08:20	**Portorož**	17:30
09:10	Umag	17:00
09:30	Novigrad	16:30
10.00	Poreč	16:00

Vozi ob sobotah in nedeljah v času od 29. 6. do 1. 9.

INFORMACIJE IN PRIJAVE:
TRŽIČ *- Predilniška 14, tel. 53-280*
KRANJ *- Ljubljanska c. 1a, tel. 224-132*

Kmetijsko gozdarska zadruga, z.o.o., Škofja Loka

na podlagi sklepa UO objavlja

JAVNO DRAŽBO

za odprodajo poslovnih prostorov Sp. trg 29, 4220 Škofja Loka

1. Poslovni prostori obsegajo: vzhodni in zahodni del podstrešja (cca 400 m2), prostori v I. nadstropju (cca 135 m2) in del pomožnih prostorov v pritličju, ki se prodajajo kot celota.
2. Izklicna cena je 110.000 DEM plačljivo v tolarjih po srednjem tečaju BS na dan prodaje.
3. Na javni dražbi lahko sodelujejo pravne in fizične osebe, ki predložijo dokazilo o vplačilu 10 % varščine na žiro račun 51510-601-10883. Varščina se uspelim ponudnikom vračuna v kupnino, neuspelim pa se vrne brezobrestno v roku 8 dni po končani dražbi.
4. Prostori se prodajajo v stanju, v kakršnem so, po načelu "videno - kupljeno".
5. Dražitelj mora pred začetkom javne dražbe predložiti potrdilo o državljanstvu Republike Slovenije, če je fizična oseba, oziroma izpisek iz sodnega registra in pooblastila, če je pravna oseba.
6. Uspeli ponudnik mora kupno pogodbo skleniti v 8 dneh ter v istem roku plačati kupnino.
7. V primeru, da uspeli ponudnik pogodbe ne sklene in kupnine ne plača v roku, izgubi varščino.
8. Prometni davek bremeni kupca, kot tudi vsi ostali stroški vezani na prenos lastninske pravice.
9. Javna dražba bo 24. 7. 1996 ob 11. uri na upravi KGZ Škofja Loka, Fužinska ulica 1, ogled prostorov pa od 8. do 10. ure istega dne.

V LAŠKEM SO ODPRLI NOV ZUNANJI BAZEN

ZDRAVILIŠČE LAŠKO
Zdraviliška c. 4
3270 LAŠKO
tel.(063) 731-312
fax (063) 731-347
rezervacija
(063) 731-336

V Zdravilišču Laško so imeli v soboto, 22. junija, odprti dan, z bogatim kulturnim programom, v katerem so sodelovali godba na pihala iz Zidanega mosta, mažoretke iz Radeč, folklorna skupina Anton Tanc iz Marija Gradca, športniki paraplegiki, plesne skupine iz osnovnih šol Rimske Toplice in Laško ter ansambel Vigred. Zvečer so gostje zaplesali z ansamblom kristali. Ob dnevu odprtih vrat so predstavili svojo dejavnost, programe sprostitve in obnavljanja moči in zdravja, ter novo blagovno znamko kluba zdravja. Osrednji dogodek odprtega dne je bila otvoritev zunanjega bazena, s katerim so v Laškem pridobili 230 kvadratnih metrov novih vodnih in 700 kvadratnih metrov obvodnih površin. Naložba je veljala 200 milijonov tolarjev. V Zdravilišču Laško želijo dati gostom in turistom čimveč, zato nameravajo prihodnje leto obnoviti še notranji bazen, lotili pa se bodo tudi prenove celotnega hotela. V teh dneh so že dokončali preureditev prostorov, s katerimi so že pridobili 11 novih sob.

ROGLA TERME ZREČE
užitek nedotaknjene narave
DRUŽINSKE POČITNICE ZA MALE IN VELIKE ŠKRATE
7 x polpenzion
• piknik • pohodniški izleti (Lovrenška jezera) • izlet s kopanjem v Terme Zreče (Rogla) • neomejeno kopanje v Termah Zreče, za otroke brezplačni tobogan (Terme Zreče) • obisk kmečkega turizma • turistična taksa in zavarovanje
Tedenski paketi že od 29.600 tolarjev naprej
NAJEM BUNGALOVOV NA ROGLI IN VIL TERME V ZREČAH
BIVATE 7 - PLAČATE 5
velja v B sezoni do 12. 07. in od 17. 08. do 13. 10. 1996
UNIOR TURIZEM
Tel.:063/768 20, 768 1107, Fax:063/762 446
Predstavništvo Ljubljana
061/329 264, 061/315 389

Od ameriškega dobavitelja smo prejeli enkratno testno količino izredno zanimivih produktov za igranje v vodi. V ZDA so ti izdelki prava uspešnica, pri nas v Evropi smo šele na začetku uvajanja stvari, ki kopalca spodbudijo v aktivno doživljanje stika z vodo. Zgolj plavanje prej kot slej postaja dolgočasno, igra v družbi prijateljev ali znancev pa lahko postane zanimiv, privlačen in tudi družabni izziv....

Posameznikom ali družbam nudimo po osnovnih cenah

- set za igranje košarke v vodi 3.999,00 SIT
- set za igranej odbojke v vodi 6.999,00 SIT
- plavajoči fotelj 6.999,00 SIT
- kopalne bazene premera 370 cm 59.999,00 SIT
- otroške bazene premerov 152 cm, 185 cm, 245 cm

Plačilo: cash-carry, večja ali zaokrožene količine po dogovoru. Možnost obročnega plačila s čeki ali bančno garancijo. Informacije po telefonu: 064/332-400 ali faksu 064/332-530.

TEN TOURS
Ljubljanska 85, 1230 Domžale
Tel.: 061/711-229

OBIŠČITE DIRKE FORMULA 1
VN MADŽARSKE BUDIMPEŠTA (avtobus) 9. do 11. avgust (cena 139 DEM)
VN ITALIJE MONZA (avtobus) 7. in 8. september (cena 139 DEM)
VN PORTUGALSKE ESTORIL (letalo) 17. do 24. september (cena 1.020 DEM)
SLOVENSKO PRIMORJE, ISTRA IN KVARNER
SREDNJEDALMATINSKI OTOKI (Brač, Hvar in Vis)
POSEBNO LETALO
Odhodi iz Ljubljane in Maribora
KRIŽARJENJE PO SEV. IN JUŽNEM JADRANU
IZREDNO UGODNE CENE - OBROČNO ODPLAČEVANJE
ZAHTEVAJTE NAŠE KATALOGE - POŠLJEMO VAM JIH PO POŠTI !!!

ODISEJ
TURISTIČNA AGENCIJA ODISEJ
Maistrov trg 2, 4000 Kranj, Slovenija
TEL.: 064/221-103, 221-139, 221-146, FAX: 064/211-790
ZNIŽANJE CEN
OTOK RAB - HOTEL INTERNATIONAL, 7 polp., od 284 DEM dalje, EN OTROK do 12. LETA BIVA BREZPLAČNO!
OTOK HVAR - JELSA, 7 polp. od 189 DEM dalje
OTOK KORČULA - LUMBARDA, 7 polp. od 180 DEM, KORČULA od 212 DEM dalje
7 - DNEVNO KRIŽARJENJE
PO KVARNERJU prosta mesta še na odhodih: 13.7., 27.7., 17.8. cena 420 DEM
IN DALMACIJI (TUDI KORNATI) odhodi: 13.7., 20.7., 17.8. cena 399 DEM
POČITNICE NA TAJSKEM
12 DNI, odhod: 31.7.'96 cena: 1.480 DEM
potovanje TAJSKA - JORDANIJA, 11 DNI - prosta mesta še na odhodih: 7.8., in 14.8.96 - ZADNJIČ PO SUPER CENI 1.499 DEM!!!
JORDANIJA (Amman, Petra, Jerash, Wadi Rum) 7 DNI, odhod: 22.9.96, CENA 1.390 DEM
(zadnji rok za prijavo: 1.9.96)

PELIKAN
TURISTIČNA AGENCIJA
Glavni trg 24, 4000 KRANJ - SLOVENIJA
tel./fax ++386 64 223 285, 221 554
KATALOG POLETJE '96
SLOVENSKA OBALA
7 dni polpenzion
Ankaran 286 DEM, Simonov zaliv 290 DEM, Izola 268 DEM; Piran 250 DEM, Portorož 249 DEM
7 dni nočitev
zasebne sobe in apartmaji Portorož, Piran, Izola, Simonov zaliv 80 DEM
ISTRA
7 dni polpenzion
Umag 240 DEM; Pula 240 DEM, Opatija 260 DEM
7 dni nočitev
zasebne sobe in apartmaji v Istri 80 DEM
KVARNER
7 dni polpenzion
Mali Lošinj 244 DEM, Krk 249 DEM, Cres 296 DEM; Pag 245 DEM; Rab 229 DEM; Crikvenica 227 DEM
SREDNJA IN JUŽNA DALMACIJA
7 dni polpenzion
Silba, Dugi otok, robinzonski oddih na Kornatih že od 88 DEM/osebo
Najemi hiš z lastno plažo in privezom za čoln
Brač, Hvar, Korčula, Vis, Pelješac že od 200 DEM dalje
Dubrovnik z letalskim prevozom že od 350 DEM dalje
ORGANIZIRANE POČITNICE V TUJINI Z LETALSKIMI PREVOZI (Portugalska, Španija, Malta, Tunizija, Grčija, Turčija,...)
UGODNI PLAČILNI POGOJI!
Turistična agencija PELIKAN, Glavni trg 24, Kranj - tel.: 064 223 285 ali 221 554

monika šport
SAVNA SOLARIJ
064/22-11-33
BRDO PRI KRANJU
FITNES AEROBIKA

5-dnevni paket (nedelja - petek)
ZDRAVILIŠČE MORAVSKE TOPLICE
HOTEL AJDA 37.665,00 SIT
HOTEL TERMAL 31.720,00 SIT
TUR. NASELJE 25.950,00 SIT
5 x polpenzion, kopanje v bazenih, jutranja gimnastika, 2 uri uporabe igrišč v športnem parku na umetni travi. Možnost plačila na tri obroke. Na voljo pa so vam še 7-, 10- in 14-dnevni paketi.

Popusti za otroke:
od 2. leta (bivanje in hrana) gratis
od 3. leta do 7. leta 50 %
od 7. leta do 14. leta 30 %
INFORMACIJE IN REZERVACIJE:
Zdravilišče Moravske Toplice
Telefon: 069/48 210, 48 106, faks: 069/48 607

KULTURNI KOLEDAR

KRANJ - V Mali galeriji v Mestni hiši je na ogled razstava ***Premantura '95***, dela nastala v lanski slikarski koloniji Likovnega društva Kranj v Premanturi. V pritličju Mestne hiše je na ogled razstava ***Dr. Janez Bleiweis in njegov čas***. V galeriji Pungert je na ogled razstava del slikarja ***Todorčeta Atanasova***.

JESENICE - V galeriji Kosove graščine razstavlja akad. slikar ***Albin Polajnar***. V razstavnem salonu Dolik je na ogled ***skupinska razstava*** likovnih del članov likovne sekcije VIR Radovljica.

VRBA - Prešernova hiša je odprta od torka do petka, med 9. in 16. uro, ob sobotah in nedeljah pa med 10. in 16. uro.

BLED - V Hotelu Astoria razstavlja slike ***Brane Jug***, fotografije pa ***Oskar Dolenc***. V Knjižnici Blaža Kumerdeja je na ogled razstava ***Bled v utrinku tisočletja***. V Hotelu Toplice razstavlja grafike slikar ***Lojze Spacal***.

RADOVLJICA - V Galeriji Šivčeva hiša je na ogled razstava ***Peter Kozler in prvi zemljevid slovenskega ozemlja***. V Čebelarskem muzeju je še do 7. julija na ogled razstava ročno rezljanih ***modelov za loški kruhek*** Petre Plestenjak - Podlogar. V galeriji Pasaža radovljiške graščine razstavlja fotografije ***Stanko Toth*** iz Varaždina.

BEGUNJE - V galeriji Avsenik razstavlja ***Martin Avsenik***.

ŠKOFJA LOKA - V galeriji Loškega muzeja razstavlja slikar ***Metod Bohinc***. V galeriji Fara razstavlja fotografije ***Tončka Benedik***. V Kašči na Sp. trgu razstavlja likovna dela akad. slikar ***France Mihelič***. Zbirke Loškega muzeja so odprte vsak dan med 9. in 17. uro, ob ponedeljkih je zaprto. V galeriji Ivana Groharja razstavljajo člani ***Združenja umetnikov Škofja Loka***. V mini galeriji Upravne enote Škofja Loka razstavlja ***Peter Jovanovič*** risbe na pesmi Toneta Pavčka "GOLIČAVE".

TRŽIČ - V Paviljonu NOB je na ogled razstava ob 30-letnici ***Folklorne skupine Karavanke*** in razstava ***Etno Lom 96***, dela otroške likovne kolonije. V Primožkovi kašči v Pristavi je odprta stalna ***razstava domače obrti*** Jerneja in Mateja Kosmača.

POLETNI OTROŠKI FESTIVAL

Kranj - Vsako soboto v juliju in avgustu ob 10. uri se bodo na vrtu gradu Kieselstein vrstile lutkovne predstave, klovni, pantomima, glasbeni nastopi.

Že šesto leto zapored se na vrtu gradu Kieselstein - že to soboto, 6. julija - začenja poletni otroški festival z naslovom Kiselštanj živi kulturi. Organizator lutkar Cveto Sever je za julij pripravil štiri zanimive prireditve. Jutri, v soboto bo nastopila Lutkovna skupina Tri z igrico Fidel-fadel, naslednjo soboto bosta nastopila ruska klovna v predstavi Mini cirkus Buffeto, tretjo soboto bodo otroke zabavali klovni iz Belgije, zadnjo soboto v juliju pa bo Cveto Sever predstavil lutkovno igrico Vrtiljak.

Prireditve, ki jih sofinancira Mestna občina Kranj in sponzorji, se bodo odvijale na velikem, letos obnovljenem odru na grajskem vrtu. Če pa bo vreme slabo, se bodo selile v modro dvoranico gradu Kieselstein. • **L.M.**

ZAVOD za KULTURO in IZOBRAŽEVANJE
Enota ***KNJIŽNICA DR. TONETA PRETNARJA TRŽIČ***

organizira

POČITNIŠKE DELAVNICE

za otroke
od 8. julija do 23. avgusta - vsak dan od 10. do 12. ure.

VABLJENI!

Osnovna šola prof. dr. Josipa Plemlja Bled in Osnovna šola Gorje

razpisujeta delovno mesto

SPECIALNEGA PEDAGOGA

za nedoločen čas, s polnim delovnim časom in začetkom dela 1. 9. 1996.

Kandidat mora izpolnjevati pogoje, ki jih določata Zakon o osnovni šoli in Zakon o organizaciji in financiranju vzgoje in izobraževanja.

Prijave z dokazili pošljite na Osnovno šolo prof. dr. Josipa Plemlja, Bled, Seliška ul. 3 v 8 dneh od objave. O sprejemu boste obveščeni v zakonitem roku.

Pred novo plesno predstavo

KOREOGRAFIJA IN PLESNI NASTOP

Kranj - Kdo ne pozna Iztoka Kovača, v tujini in doma cenjenega plesalca in koreografa? Pred leti je kot še neznano ime v Kranju z mladimi plesalci iz kranjske Plesne šole sestavil skupino Burkališče sester kranjskih in z enim samim plesnim projektom zburkal kranjsko plesno dogajanje. Ali bo kaj takega uspelo tudi generaciji novih plesalcev, med katerimi je tudi Kranjčanka Andreja Rauch; za njo sta trenutno dve tretjini londonskega plesnega šolanja.

Še počitnice niso več, kot so bile. To pač drži za mlado študentko sodobnega plesa Andrejo Rauch iz Kranja, ki je pravkar zaokrožila svoje drugo leto študija na London Contemporary Dance School in je te dni na kratkih komaj trideset dni trajajočih počitnicah. Vendar pa tudi te počitnice niso prave počitnice. Skupaj z Mariborčanko Snježano Premuš, ki je letos že zaključila šolanje na tej šoli, prav tako kot Philipp Gemacher in grška kolegica Mariela Nestova bodo te dni pripravili v Mariboru plesno predstavo. Videli jo bodo tudi v Ljubljani to nedeljo, 8. julija, v Domu španskih borcev, 14. julija, v nedeljo, zvečer pa se bodo predstavili še v Prešernovem gledališču Kranj. Predstava nastaja še s pomočjo plesalk skupine Plesna izba iz Maribora.

Andreja Rauch

Študij v Londonu, kratke počitnice, plesna predstava - vse to pravzaprav ne bi bilo za mlado Kranjčanko, ki se že od rosnih otroških let ukvarja s plesom, seveda nič posebnega. Vendar pa je Rauchova pred dobrima dvema letoma za svoje šolanje v Londonu dobila štipendijo ministrstva za kulturo in tudi občine Kranj, kar jo zdaj - kot sama pravi - tudi moralno zavezuje, da vsake počitnice pokaže s predstavo doma vsaj delček znanja, ki ga nabira na šolanju v tujini. Brez štipendije obeh štipenditorjev bi bil znesek šolnine vsekakor preveliko breme, za bivanje in prehrano pa si tako kot večina študentov pomaga z občasnimi zaposlitvami. Brez takšnega razumevanja, kot je nakup letalske vozovnice Kranj-London (doslej sta bila donatorja Elektro Kranj in Zavarovalniška hiša Slovenicum) pa bi tudi domače mesto videla še bolj poredko.

"Dva tedna, kolikor bomo potrebovali za predstavo, seveda v normalnih okoliščinah ni dovolj. Vendar pa moram povedati, da bomo za predstavo uporabili že prej naštudirano koreografijo, ki je deloma nastajala že v plesnih delavnicah v londonski plesni šoli, del pa zdaj nastaja tudi v plesni delavnici v Mariboru; iz vsega tega bo nastala nova, zaključena plesna zgodba. Zakaj predstava? Mislim, da je pripraviti plesno predstavo na domačih tleh za vse, ki se šolamo in živimo v tujini, nekaj posebnega, vrača nam občutek, da kljub odsotnosti sodimo v slovensko plesno dogajanje," razmišlja Andreja Rauch, ki bo v predstavi poleg svojega koreografskega deleža tudi plesala.

Kakšna plesna predstava se torej obeta? Vsi štirje mladi študenti londonske plesne šole so se v dveh plesnih delavnicah, zimski in pomladni, ukvarjali s koreografijo. Seveda to ne pomeni, da bodo plesno predstavo zlepili iz odlomkov nastalih pred tem: celo obratno, iz osnovne ideje bo nastala bo povsem nova plesna predstava. Drugačna bo, ker so ustvarjalci postali drugačni, in drugačna bo, ker bodo nastopajoči v drugih vlogah in seveda bodo predstavo soustvarjali tudi novi soplesalci, skratka različne pristope soavtorjev bodo povezali v plesni organizem-predstavo. Predstavo bo spremljala tudi fotografska razstava, na kateri bo Mariela Nestova predstavila fotografije o nastajanju plesne predstave.

Jeseni čaka Rauchovo še nekaj mesecev plesnega študija (en semester) v ZDA na California Institut of Arts, kamor jo je na osnovi programa o izmenjavi študentov plesnih šol predlagala londonska plesna šola. Mlada kranjska plesalka si zato že zdaj skrajšuje počitnice, da si bo s delom prislužila za šolnino kalifornijskega semestra. • **Lea Mencinger, slika: Tina Dokl**

Vodniki po Sloveniji

LAŽJI IN TEŽJI VZPONI

Pri založbi Sidarta je v zbirki Vodniki izšla že peta knjiga - 50 zavarovanih plezalnih poti, ki jo je napisal dr. Andrej Mašera.

Tovrstni vodnik je pri nas vsekakor novost, medtem ko je v tujini te vrste vodnikov vsekakor že nekaj časa dovolj na policah. Andrej Mašera je odbral za vodnik petdeset z jeklenicami in klini zavarovanih poti v slovenskih gorah in tudi v zamejstvu. Da ne bo nesporazuma. Avtor opisuje poti v gorah ne pa smeri. Vsako od poti v kratkem opiše, označi dostop in izhodišče, sestop, težavnost, potreben čas, višinsko razliko. Vsako pot spremlja tudi skica, delo Danila Cedilnika-Dena. Vseh petdeset plezalnih poti v Kamniško-Savinjskih Alpah, Karavankah in Julijskih Alpah je avtor razvrstil v pet težavnostnih stopenj (malo zahtevna, zmerno zahtevna, zahtevna, zelo zahtevna in izjemno zahtevna). Če je plezanje po "železnih" poteh postalo tako pri nas, v tujini še nekoliko prej, velika moda, pa se je piscu uvodne besede Tinetu Miheliču vsekakor zdelo potrebno bralca opozoriti na osnovno gorniško opremo - od čelade naprej. Kaže, da ne zamujamo le z te vrste vodniki, pač pa tudi z vedenjem o opremi, ki jo je pač treba nositi na takih poteh.

Ena od velikih uspešnic v zbirki Vodniki je vsekakor knjiga **111 izletov po slovenskih gorah.** Zdaj je izšla že tretja dopolnjena izdaja. Knjiga je velikega formata s trdimi platnicami avtorja Andreja Stritarja ima skoraj dvesto strani skrbno izbranih izletov - od lahkih pa do zahtevnih visokogorskih. Vsak cilj izleta sestavlja tako izhodišče kot opis, sestop, višina, čas, morebitne težave, dolžina poti, informacije o zavetiščih ter oznaka zahtevnosti. Število izletov je tudi v tretji izdaji ostalo isto, le zahtevni Obljak nad Bavšico je avtor zamenjal z vzponom na Veliki vrh v Polovniku. Nova izdaja je bila seveda tudi priložnost za popravke, dopolnitve podatkov in skic. • **L.M.**

PIHALNI ORKESTRI ALPE JADRAN

Kranj - Jutri, v soboto, se v Kranju srečajo - sedmič - pihalni orkestri iz prostora Alpe Jadran. Na Glavnem trgu bo ob 11. uri koncert godb iz Kranja, Fiumicella in Železne Kaple.

Godbenike bo še pred nastopom sprejel župan mesta Kranja Vitomir Gros, sprejema pa se bosta udeležila tudi župana Fiumicella in Železne Kaple. Na Glavnem trgu se bodo najprej predstavili pihalni orkestri posamično, nato pa bo okoli 120 godbenikov nekaj skladb zaigralo tudi skupaj. Vsak orkester je pripravil poseben program. Pihalni orkester občine Kranbj, vodi ga Bojan Motl, bo ob tej priložnosti krstno izvedel koračnico skladatelja Lojzeta Krajnčana ml. Godbeniki na pihala iz Železne Kaple pod vodstvom kapelnika Vladimirja Kordeša so za nastop v Kranju izbrali slikovito narodno nošo iz Podjunske doline, predstavili pa se bodo s petimi skladbami.

Italijanski pihalni orkester Tita Michelas iz Fiumicella šteje več kot petdeset članov, vodi pa jih dirigent Gino Comisso. Korenine današnjega orkestra segajo tja v leto 1888. Za nastop na sedmem srečanju godb Alpe Jadran so pripravili izbran program. • **L.M.**

GOSTUJEJO BELGIJSKI PEVCI

Bled - Na štiridnevni turneji po Sloveniji se te dni mudi štiridesetčlanski mešani pevski zbor Les Rolandins iz Belgije. Že danes, v petek, ob 20. uri bodo belgijski pevci nastopili v blejski Festivalni dvorani.

Zbor Les Rolandins, njegov dirigent je Yves Wuyts, je bil ustanovljen pred sedemindvajsetimi leti. Sprva so prepevali predvsem francoski in italijanski repertoar 16. stoletja, kasneje pa so ga seveda razširili z glasbo romantike, pa francoskih ljudskih pesmi, pojejo pa tudi črnske duhovne pesmi. Ob spremljavi orkestra pa so pripravili tudi koncerte Mozartove glasbe in sakralne glasbe 19. in 20. stol. Izdali so tudi že dve plošči.

Belgijski zbor prihaja v Slovenijo na pobudo Mešanega pevskega zbora Adriatic iz Hrvatinov, kjer bodo nastopili v nedeljo, dan prej, v soboto pa tudi na Srečanju v moji deželi v Postojni. Zbor, v katerem sta tudi dve pevki slovenskega rodu, je tokrat prvič na gostovanju v Sloveniji, že prej pa so uspešno nastopali tako doma kot tudi po Evropi in tudi v ZDA. • **L. M.**

Vloga družine Kozler v slovenski zgodovini

PRVI ZEMLJEVID SLOVENSKEGA OZEMLJA

Radovljica, 4. julija - Razstava Peter Kozler in prvi zemljevid slovenskega ozemlja, ki jo je v Šivčevi hiši odprl državni sekretar Ministrstva za kulturo Silvester Gabršček, je prva celovita predstavitev družine Kozler, kot tudi avtorja prvega zemljevida slovenske dežele in pokrajin. Razstavo, ki bo na ogled vse do konca meseca, je v sodelovanju z muzeji radovljiške občine pripravil Muzej Kočevje. Otvoritvi je sledil kulturni program, v katerem sta nastopila Janja Hvala in Damjan Ristič, na citrah pa ju je spremljal Janez Zupan.

V novejši slovenski politični, gospodarski in kulturni zgodovini je družina Kozler odigrala pomembno vlogo. Ker pa so pripadali tako nemškemu kot slovenskemu meščanstvu, jim slovenska zgodovina do zdaj ni namenjala veliko prostora. Najbolj znani član družine s Kočevja je Peter Kozler, ki ga danes poznamo predvsem kot avtorja prvega zemljevida slovenskega ozemlja in ustanovitelja Pivovarne bratov Kosler, predhodnice današnje Pivovarne Union.

Na razstavo so se v Muzeju Kočevje pripravljali eno leto in pol. Razdeljena je v dve zaključni celoti. Prvi del predstavlja Kočevsko Reko in Koče pri Kočevski Reki, kjer je bil rojen Peter Kozler. Drugi del razstave je posvečen Petru Kozlerju in njegovemu najpomembnejšemu delu. Prikazani so vsi štirje originalni natisi Koslerjevega zemljevida in štirje ponatisi. Razstava je dopolnjena z diaprojekcijo, z muzejskimi eksponati pa je predstavljen razvoj Pivovarne bratov Kozler. Podrobneje je družina Kozler predstavljena v dvojezičnem slovensko-nemškem katalogu, ki so ga izdali ob razstavi. "Obuditi poskušamo zanimanje za preteklost, s katero ljudje niso seznanjeni," je razložil direktor Muzeja Kočevja Ivan Kordiš. • **M. Kubelj**

KIA Sportage uspešno v Nemčiji

Južnokorejski terenski avtomobil KIA sportage je bil na mednarodni razstavi terenskih vozil v Muenchnu izbran za najboljši terenski avtomobil med avtomobili s štirikolesnim pogonom. Na omenjeni razstavi, ki je največja tovrstna na svetu, lahko sodelujejo samo vozila, ki so naprodaj v Nemčiji. V tekmovalnem delu je sportage navdušil žirijo predvsem z eleganco, stilom in tehnološkimi odlikami. Naslov terenskega vozila za Kio pomeni predvsem odlično promocijo modela sportage in še boljšo prodajo na evropskih trgih, posebej v Nemčiji. • M.G.

Slovenski obisk v Hyundaiju

Delegacija dvanajstih najuspešnejših slovenskih prodajalcev avtomobilov znamke Hyundai, se je pred kratkim mudilo na osemdnevnem obisku v Južni Koreji. V Seulu so delegacijo sprejeli na najvišji ravni v direkciji korporacije Hyundai. Pohvalili so prodajne rezultate na slovenskem trgu, kjer so Hyundaijevi avtomobili pridobili obsežen del tržne pogače in so tretja najuspešnejša znamka. Prodajalci so si ogledali proizvodnjo motorjev, montažne robotizirane linije in odpremo avtomobilov, ki jih vozijo z ogromnimi, posebej prirejenimi ladjami. V bližini največjega Hyundaijevega kompleksa v Ulsanu si je delegacija ogledala tudi Hyundaijevo ladjedelnico, ki je ena največjih in najsodobnejših na svetu. • M. G.

100.000 Oplov za japonski trg

S proizvodne linije v Ruesselheimu je zapeljal 100.000. Oplov avtomobil (vectra 2.0 CD), narejen za japonski trg. Opel na Japonskem že od leta 1992 beleži dobre prodajne rezultate. Tako so lani prodali 32.500 vozi, to pa je v primerjavi z letom 1994 kar 70- odstotni porast. Do konca letošnjega leta naj bi prodali 40.000 vozil, do leta 2000 pa želijo to številko podvojiti. pri Oplu so se tudi odločili, da bodo do leta 1999 zgradili tovarno na Tajskem, kar je tudi znamenje pomembnosti azijsko-pacifiškega prostora. V novi tovarni bodo naredili do 150.000 avtomobilov letno, 80 odstotkov proizvodnje pa bodo namenili izvozu na ključne trge v tem prostoru, vključno z avstralskim in japonskim. Opel že ima svoje obrate na Tajvanu in v Indoneziji, do jeseni pa bodo dogradili tudi tovarno v Indiji. • M.G.

Mazda pod evropsko taktirko

Na zadnji skupščini delničarjev japonske avtomobilske korporacije Mazda so za novega predsednika potrdili Henryja D.G. Wallacea, Škota, ki se je Mazdi pridružil februarja leta 1994. Wallace je prvi nejaponski predsednik te avtombilske družbe, že na začetku pa je predstavil odločen načrt za odpravljanje rdečih številk, v katerih se je Mazda znašla lani. Načrt je zasnovan na štirih temeljnih točkah, ki predvidevajo utrditev Mazdinega položaja, vsestransko zadovoljstvo kupcev, utrjevanje izvršilnega dela vodstva, in utrjevanje mednarodnih povezav, predvsem s partnerskim Fordom. Sicer pa so se Mazdini rezultati v zadnjem fiskalnem letu, ki se je zaključilo konec letošnjega marca, že zabeležila nekoliko boljše rezultate, ki so jih kljub 16,8 odstotka manjši prodaji dosegli zaradi boljše organiziranosti in varčevalnih ukrepov. • M.G.

OBČINA TRŽIČ
TRG SVOBODE 18, 64290 TRŽIČ
TEL: 064 50 072, FAX: 064 50 790

OBVESTILO!

Obveščamo vas, da bo zaradi prireditev ob 30. obletnici pobratenja Tržiča s francoskim mestom Ste Marie aux Mines 6. 7. 1996 oviran promet na cestah: Cankarjeva cesta, Partizanska ulica, Trga svobode, Koroške ceste in Balosa. Promet bo tega dne oviran od 17.00 do 20.00 ure.

Ovirano bo tudi parkiranje na parkirnem prostoru za občinsko stavbo, zato prosimo vse občane, da uporabijo ta dva dneva parkirno mesto pri Zdravstvenem domu in pakirni prostor pred trgovino Mercator na Balosu. Vse občane prosimo, da upoštevajo navodila redarjev, ki se bodo nahajali na določenih mestih.

Hvala za razumevanje!

OBČINA TRŽIČ
Župan
Pavel Rupar

SERVIS Alfa Romeo
Stariha Branko s.p.
Vopovlje 33, Cerklje
Tel./Fax: 064/422-216
SERVIS ALFA ROMEO, FIAT, LANCIA
odprto 8. - 17. ure
ROČNO PRANJE AVTOMOBILOV
odprto 8. - 20. ure
nedelja 8. - 12. ure
LANCIA
FIAT

NOVI Voyager

CHRYSLER ALPINE RDS RADIO

dve zračni blazini (US full size)
ABS*
klima*
bočne ojačitve
avtomatski pomik stekel*
avtomatsko pomična in ogrevana zunanja ogledala
dvoje drsnih vrat
triletna garancija oz. 110.000 km
sedem let garancije na karoserijo

Pooblaščeni prodajalec:
AVTOHIŠA MAGISTER, d.o.o.
Prešernova ul. 21, 4240 Radovljica
tel. 064/ 715 015, faks 064/ 715 015

* dodatna oprema

CHRYSLER

RECEPT PROTI KLAVSTROFOBIJI

KLAVSTROFOBIJA (latinsko): odpor do premajhnih prostorov, še posebej do neudobnih avtomobilov in strah pred vsakovrstno utesnjenostjo. Bolezenski znaki: kronična želja po sodobnem in dinamičnem avtomobilu. Največkrat se pojavlja pri razsodnih voznikih, ki cenijo varnost in udobje* hkrati. Za preprečevanje in odpravljanje takšnih težav strokovnjaki predpisujejo učinkovito zdravilo **NISSAN ALMERA**.

Rp./
Nissan Almera
D. cam. No. I limuz
S.: uporabn

že od 22.990 DEM

Pooblaščeni zastopnik za Slovenijo: dr primarij **NISSAN ADRIA** d.o.o., Slovenska 54, Ljubljana
Pooblaščeni splošni zdravniki za področje Slovenije:
•**AVTONISS**, Ljubljana, 061/159 7331 •**KRULC**, Moravče, 061/731143 •**MORATTO**, Tolmin, 065/81659
•**VIDRIH**, Otočec-Novo mesto, 068/75180 •**ZIERER**, Sevnica, 0608/81389 •**LES**, Ptuj, 062/771161
•**KOS**, Polzela, 063/701060 •**AVTOHIŠA**, Murska Sobota, 069/32209 •**MG**, Muta, 0602/61760
•**FABJAN**, Branik, 065/57012 •**PIŽEM**, Domžale, 061/372333 •**TRUNK**, Ljubljana-Ježica, 061/342692
•**AVTOSALON** Kovinarska Vrhnika, 061/753842 •**BARLOG** Trebnje, 068/45700 •**A&M FERK** Maribor, 062/224478
•**AVTO Močnik**, Kranj-Britof, 064/242277 •**VAŠ AVTO**, Celje, 063/441160 •**SALON NISSAN** Lipnik, Velenje, 063/893549 •**AUTOCOMFORT**, Nova gorica - Solkan, 065/23274

NISSAN

GLAS GORENJSKIH SINDIKATOV

Regres in davek

Regres za letni dopust v letu 1996

S Socialnim sporazumom je za leto 1996 določen regres za letni dopust v višini 102.000 tolarjev bruto. Izjema so delavci, za katere velja kolektivna pogodba, ki jo je podpisala vlada RS ali od nje pooblaščeno ministrstvo. To so javni zavodi, državni organi in organizacije lokalnih skupnosti. Pa tudi v teh primerih imajo delavci pravico do omenjene višine regresa, če njihova bruto plača za polni delovni čas v obdobju april - junij ne presega 110.000 tolarjev.

Delodajalci sicer lahko izplačajo tudi višji regres, vendar največ v višini povprečne plače v gospodarstvu RS, izplačane v preteklih treh mesecih in pod pogojem, da to dopuščajo poslovni rezultati.

Regres v več delih

Rok za izplačilo regresa je po Splošni kolektivni pogodbi za gospodarstvo 31. julij tekočega leta.

Zaradi težkega položaja predvsem delovno intenzivnih panog se rok izplačila marsikje raztegne v jesenske mesece, oziroma razporedi v več delov, ponekod izplačujejo tudi v bonih. Pogajanja o načinu in roku izplačila te dni potekajo v mnogih podjetjih. Po izkušnjah iz preteklih let pa prihaja v primeru izplačila regresa v več obrokih do prenizkega sprotnega obračunavanja dohodnine, tako da morajo delavci razliko poravnati po zaključnem obračunu dohodnine.

Po Zakonu o dohodnini in navodilih ministrstva za finance se v primeru, če se prejemki, ki se vštevajo v osnovo za davek, izplačujejo za več mesecev skupaj davek obračuna od celotnega prejemka po povprečni stopnji davkov od enomesečenega prejemka. Zato se tudi davek od regresa za letni dopust obračunava od celotnega regresa za letni dopust po povprečni stopnji davka od rednega enomesečnega prejemka.

Regres je socialna kategorija

Regres za letni dopust je po Socialnem sporazumu še vedno socialna kategorija in namenjen vsem delavcem v enakem znesku. Izplačilo v obliki trinajste plače je nezakonito in v nasprotju s sporazumom ter sankcionirano. Predvidene kazni so res smešno nizke - za delodajalca 300.000 tolarjev, za odgovorno osebo 50.000 tolarjev, kot bi zakonodajalec že vnaprej dopuščal kršitve. Toda višina regresa je uzakonjena in rok plačila je dogovorjen s kolektivno pogodbo. Od višine izplačila ne more biti odstopanja, roki in načini izplačil pa se, kot kaže praksa, s pristankom delavcev (ali brez njih) prilagajajo možnostim.

Milena Sitar

Minimalna plača

Nesporazumi, kaj pomeni najnižja plača

Podobno kot regres za letni dopust je tudi minimalna plača urejena s Socialnim sporazumom in zakonom o njegovem izvajanju.

Kot je znano, znaša 53.500 tolarjev bruto in se zagotavlja od maja letos dalje. Takoj po objavi v Uradnem listu pa se je začelo z nesporazumi okrog tega, kaj teh 53.500 tolarjev pomeni.

Minimalna plača je bila lani urejena v Dogovoru o politiki plač in drugih prejemkov zaposlenih v gospodarstvu. Zagotavljala se je na podlagi zaposlitve za poln delovni čas in predvidene rezultate.Ravno v teh predvidenih rezultatih pa je bila zanka. Delodajalec je zvišal norme in delavcem, ki jih niso dosegli, je lahko izplačal zneske pod zakonskim minimumom. Norme seveda niso elastika. Narejene morajo biti strokovno in po določeni metodologiji. Za delavce, ki ne dosegajo pričakovanih rezultatov, 9. člen Splošne kolektivne pogodbe za gospodarstvo določa postopek ugotavljanja znanja in zmožnosti za opravljanje del in postopek ugotavljanja pričakovanih rezultatov dela. V primerih občasnih odstopanj pa je potrebno ugotavljati vzroke.

Socialni partnerji so se za letos dogovorili, da določilo o minimalni plači ni pogojeno s pričakovanimi rezultati dela.

Član predsedstva ZSSS in pogajalske skupine na strani delojemalcev za sklenitev Socialnega sporazuma Brane Mišič je pripravil naslednje tolmačenje o vsebini določila minimalne plače:

Minimalna plača vsebuje vse sestavine plač v skladu s 43. členom Splošne kolektivne podgodbe za gospodarstvo. Tako se pri izplačilu minimalne plače v višini 53.500 tolarjev upoštevajo poleg osnovnih plač tudi dodatki (delovna doba, nočno delo, izmenično delo, delo v težjih pogojih) in uspešnost. Če delavec ne dosega norm, se se mora kljub temu izplačati 53.500 tolarjev za polni delovni čas. Delodajalec lahko v tem primeru, skladno s koletivno pogodbo, po postopku sproži postopek za ugotavljanje delavčeve delovne sposobnosti. Tak postopek pa mora biti v skladu z zakonom in kolektivnimi pogodbami. Opozarjamo, da je po Zakonu o izvajanju socialnega sporazuma za leto 1996 izplačilo minimalne plače sankcionirano, in da v primeru neizplačila lahko obvestimo inšpekcijo za delo." **Milena Sitar**

Ugodna posojila za oddih

Delavska hranilnica nudi ugodna posojila za oddih članov sindikata

Območna organizacija Zveze svobodnih sindikatov Slovenije za Gorenjsko svojim članom posreduje ponudbo Delavske hranilnice iz Ljubljane, ki ponuja ugodna posojila za letošnje počitnice. Obrestna mera od T + 0% do T + 2%.

Če želite preživeti zaslužen oddih v mirnem in prijaznem okolju Bohinjskega jezera, v Termah Zreče, Moravskih, Atomskih, Čateških, Šmarjeških in Dolenjskih toplicah, hotelih Palace Portorož, Strunjan, Belvedere, Marina in Simonov zaliv v Izoli, se odločite za oddih s pomočjo posojila Delavske hranilnice.

Oddih lahko preživite v hotelih in zasebnih penzionih z **ugodnim posojilom, ki ga je pripravila Delavska hranilnica. Posojilo vam odobri tri dni pred začetkom nastopa oddiha.**

Prvi obrok zapade v plačilo z enomesečnim odlogom, torej, potem ko se vrnete z dopusta.

Cene 7-dnevnega bivanja se gibljejo od 22.050 tolarjev do 53.550 tolarjev na osebo.

H gornjemu znesku posojila lahko dobite še dodatek posojila v znesku 15.000 tolarjev za stroške, vezane na oddih (stroški goriva, turistična taksa, žeja).

Primeri izračuna posojila za najnižjo in najvišjo ceno:

7-dnevni oddih dveh članov družine po ceni 22.050 SIT
22.050 SIT x 2 = 44.100 SIT + 15.000 SIT = 59.100 SIT
vrne se 61.902 SIT, rok vračila 6 mesecev, obrok = 10.317 SIT, zavarovanje posojila = 390 SIT, stroški posojila 1.000 SIT.

7-dnevni oddih štirih članov družine z dvema otrokoma od 2 do 12 let po ceni 22.050 SIT in s 30 % popustom za oba otroka
22.055 SIT x 2 = 44.100 SIT + 2 x 15.439 SIT + 15.000 SIT = 74.539 SIT
vrne se 78.073 SIT, rok vračila 6 mesecev, obrok = 13.013 SIT, zavarovanje posojila = 492 SIT, stroški posojila so 1.000 SIT.

7-dnevni oddih dveh članov družine po ceni 53.550 SIT
53.550 SIT x 2 = 107.100 SIT + 15.000 = 122.100 SIT,
vrne se 127.888 SIT, rok vračila 6 mesecev, obrok = 21.315 SIT, zavarovanje posojila = 806 SIT, stroški posojila so 1.000 SIT.

7-dnevni oddih štirih članov družine z dvema otrokoma od 2 do 12 let po 53.500 SIT in 30 % popustom za oba otroka
53.500 SIT x 2 = 107.100 SIT + 2 x 74.900 SIT + 15.000 SIT = 197.000 SIT, vrne se 206.339 SIT, rok vračila 6 mesecev, obrok = 34.390 SIT, zavarovanje posojila 1.241 SIT, stroški posojila so 1.000 SIT.

Gornji izračuni so osnova, da lažje prilagodite stroške oddiha svojim finančnim zmožnostim.

Izračuni so narejeni na 6-mesečni rok vračila posojila in enomesečni odlog prvega plačila obroka.

Vsako posojilo bo izračunano individualno po vašem izboru cene. Za tiste člane sindikata, ki bi jim bili tudi ti obroki preveliko finančno breme, je izjemoma možen najem posojila tudi na sedem ali osem obrokov brez odloga prvega obroka.

Upamo, da je posojilna ponudba za člane sindikatov zanimiva, zato se vam Delavska hranilnica priporoča. Vse v zvezi s posojilom in oddihom boste uredili v hranilnici osebno ali po telefonu.

Za vse podrobnejše informacije lahko pokličete Delavko hranilnico, Dalmatinova 4, Ljubljana, telefon 061/ 312-098 ali 316-881. Želimo vam prijazen oddih.

Pravnikov nasvet

Kdaj in kolikšna odpravnina

VPRAŠANJE: V katerih primerih prenehanja delovnega razmerja je delavec upravičen do odpravnine in koliko odpravnina znaša?

ODGOVOR:

"Zakon o delovnih razmerjih in Splošna kolektivna pogodba za gospodarstvo določata dva načina prenehanja delovnega razmerja, v katerih delavcu pripada odpravnina, in sicer: prenehanje delovnega razmerja na podlagi sklepa o tehnološkem presežku in prenehanje delovnega razmerja zaradi upokojitve.

Delavcu, ki je opredeljen kot **presežni delavec** in je pri delodajalcu zaposlen najmanj dve leti, je po 36. f. členu Zakona o delovnih razmerjih delodajalec dolžan izplačati **odpravnino v višini najmanj polovice njegove povprečne plače v zadnjih treh mesecih, za vsako leto pri delodajalcu**. Do odpravnine za primer trajnih presežkov niso upravičeni delavci, ki jim je v okviru programa reševanja presežnih delavcev zagotovljena ustrezna zaposlitev pri drugem delodajalcu ali dokup delovne dobe. Odpravnina mora biti izplačana do konca odpovednega roka, to je v 6 mesecih od dokončnosti sklepa o trajnem presežku.

Odpravnino ob upokojitvi določa 44. člen Splošne kolektivne pogodbe za gospodarstvo, in sicer v višini **treh povprečnih neto plač v gospodarstvu Republike Slovenije za pretekle tri mesece, oziroma v višini treh povprečnih neto plač delavca, če je to zanj ugodneje.** Delavec je je do te odpravnine upravičen ne glede na razlog upokojitve (polna, starostna, invalidska). Če je delodajalec za delavca financiral dokup delovne dobe, do odpravnine ob upokojitvi ni upravičen, oziroma je upravičen le do razlike, če je znesek za dokup nižji od zneska odpravnine. **Milena Uršič**

Zaposleni pri zasebnikih iščejo pomoč

Sindikalna pisarna bo odprta tudi ob ponedeljkih popoldne

V Tržiču smo v zadnjem času zaznali pogostejše obiske in telefonske klice delavcev, zaposlenih pri zasebnikih, pa tudi njihovih svojcev, ki zaradi očitnega in velikokrat grobega kršenja osnovnih pravic iz delovnega razmerja iščejo nasvet in pomoč v sindikalni izpostavi.

Po njihovem pripovedovanju sodeč neredki posamezniki in celo večji kolektivi že leta dolgo prenašajo ravnanje delodajalcev, ki včasih meji že na tiranijo. Vendar iz občutka nemoči in vsem skupnega strahu pred izgubo dela vse molče prenašajo. Ko pa se znajdejo v nevzdržnem položaju ali brez službe, nekateri poskušajo poiskati pomoč, vendar je takrat za učinkovito ukrepanje že prepozno. Ker večina zaposlenih dela v dopoldanski izmeni, je v tem času vzpostavljanje stika s sindikatom seveda še težje.

Da bi stopili nasproti vsem, ki bi se bili pripravljeni včlaniti v sindikat in priti do pravočasne strokovne pomoči, smo sklenili odpreti vrata sindikalne pisarne tudi v popoldanskem času. Odprta bo **vsak ponedeljek od 13. do 17. ure**, vsako sredo od 12. do 15. ure pa je članom na voljo tudi brezplačna pravna pomoč, ki jo vodi pravnica Marinka Rotar.

Ponovno vabimo vse člane, ki bi želeli odgovor na svoje vprašanje, nasvet ali pravno pomoč, da se oglasijo v tržiški sindikalni izpostavi na **Trgu svobode 18 (nasproti kavarne Špela) ali po telefonu 53-308. Pisarna je odprta vsak dan dopoldne, od 7. do 11. ure, razen ponedeljka, ko bo kot rečeno delala od 13. do 17. ure.**

Še posebej vabimo tudi delavce pri zasebnih in drugih delodajalcih, ki še niso člani sindikata. Ko namreč nastopijo težave, je včasih za sindikalno pomoč že prepozno. • **Ivanka Ahačič**

ZSSS
OBMOČNA ORGANIZACIJA ZA GORENJSKO

Sindikalna lista

Prvi del

1. Dnevnice julij 1996
- cela dnevnica (nad 12 do vključno 24 ur odsotnosti) 3.500,00
- polovična dnevnica (nad 8 do 12 ur odsotnosti) 1.750,00
- znižana dnevnica (od 6 do 8 ur, če se potovanje začne dve uri pred začetkom delovnega časa in konča dve uri po njem) 1.218,00
2. Kilometrina (od 1. 3. 96 dalje) 24,66
3. Ločeno življenje 45.345,00
4. Prenočišče - Povračilo stroškov prenočevanja do višine zneska po predloženem računu, ki ga odobri delodajalec
5. Regres za prehrano 11.336,00

Drugi del

V drugem delu objavljamo povprečno plačo za obdobje februar - april 96 kot osnovno za uveljavljanje pravic iz neposredne skupne porabe. Povprečna plača v preteklih treh mesecih v gospodarstvu Slovenije znaša 72.771 SIT.

1. Jubilejne nagrade
- za 10 let 36.386,00
- za 20 let 54.578,00
- za 30 let 72.771,00

2. Nagrada ob upokojitvi 218.313,00

3. Solidarnostne pomoči 72.771,00

Vir: Zavod RS za statistiko Strokovna služba ZSSS

Opomba:

Objavljena višina nagrade ob upokojitvi je rezultat kolektivnega pogajanja. Sprejeta sprememba uredbe Vlade RS o stroških, ki se priznavajo kot odhodek (Ur. l. RS, št. 7/95), pa omogoča to nagrado do višine treh bruto plač v gospodarstvu RS.

GZS o zaostrenih pogojih poslovanja izvoznikov

Razmere so resne, pravi guverner Arhar

Ohlajanje optimizma (Čuk) in izvozniki pred šokom (Hrastelj) sta le dve oceni, ki govorita o vse bolj kritičnih razmerah v gospodarstvu.

Ljubljana, 4. julija - Z največjimi izvozniki razširjene seje upravnega odbora GZS sta se udeležila guverner Banke Slovenije France Arhar in državni sekretar za industrijo dr. Vlado Dimovski. Soglašali so, da so razmere resne, da bi morali ukrepati brez odlašanja, saj je čakanje nevarno, vendar pa ni moč pričakovati sprememb pri denarni politiki, saj probleme povzroča neuglašenost dohodkovne in fiskalne politike. Tako kot druge evropske države Slovenija potrebuje nacionalni program varčevanja, vendar pa je težko verjeti, da bi ga dobili v predvolilnem letu. Guverner Arhar je zavrnil pobudo, da bi podjetja imela devizne račune, velikega R pa ni moč ukiniti z dekretom, saj bi se potem zanesljivo obnašali kot farizeji. Državni sekretar Dimovski je dejal, da bi bile subvencije obrestnih mer prek SID možne, toda zanje bi nekje morali dobiti denar.

Kvartalne analize, ki jih pripravlja GZS, vse bolj kažejo, da se optimizem v gospodarstvu hitro ohlaja, le 11 odstotkov podjetij v industriji in 13 odstotkov v trgovini položaj ocenjuje kot dober. Izvozniki so zaradi tečaja vse bolj nervozni, obretne mese so previsoke, inflacija je še vedno 10,5- odstotna, tuji poslovni partnerji pa pritiskajo na znižanje cen. Prihodki javne porabe pa so bili v letošnjih prvih petih mesecih za 4,3 odstotka večji kot lani v tem času. Kaj je torej moč storiti za izboljšanje pogojev poslovanja izvoznega gospodarstva, je uvodoma dejal predsednik GZS **Jožko Čuk.**

Evropa ima stabilizacijski pakt, celo Nemčija poziva k varčevanju, Slovenija bi v tem trenutku nujno potrebovala varčevalni program, je Štraherjev predlog podprl guverner Arhar. Zavrnil je možnost, da bi podjetja imela devizne račune, saj navsezadnje lahko devizne prilive zadržujejo v tujini ali kupujejo blagajniške zapise BS, ki ima v njih približno milijardo mark. Velikega R ne kaže nasilno ukinjati, če bi ga z dekretom, bi se zanesljivo obnašali kot farizeji, nekaj bi napisali na papir, pod mizo pa ravnali drugače.

Višji tečaj pomeni višjo inflacijo

Razmere so resne, saj inflacija narašča, tolar se krepi, gospodarska rast pa je upočasnjena, takšnih razmer Slovenija po osamosvojitvi še ni imela. Denarna politika je omejitvena, v zadnjem lanskem kvartalu pa so banke brezskrbno dajale posojila, popustila so bonitetna merila, zato se v mnogih bankah obsolventnosti zastavlja vprašanje likvidnosti, saj je to kri, s katero živijo. Manevrski prostor denarne politike je skromen, povečanje tečaja ne pomeni nič drugega kot višjo inflacijo, je dejal nepopustljivi guverner France Arhar. Možnosti vidi v dohodkovni in fiskalni politiki, domet prve je zaradi skromnega varčevanja sicer manjši, druga pa mora biti v odprtem gospodarstvu nevtralna, zato bi morali proračun izravnati na nižji ravni. Nihče ne govori o prednostih trdnega tolarja, zaupanje vanj pa je še vedno krhko, zato se s tem ne kaže igrati. Če se inflacija zdaj ne bo znižala, se Sloveniji slabo piše, socialna država je na prepihu, s tem se bomo morali sprijazniti.

Nisem pesimist, stvari je moč zasukati, toda bojim se, da bomo čakali na prihodnje leto. Banka Slovenije nima druge možnosti, kot da nadaljuje v dosedanji smeri, je dejal guverner Arhar.

Izvozniki ponovno na udaru

V gospodarstvu pojenjuje sapa, izvozniki só ponovno na udaru kot pred dvema letoma, posledice pa bodo hujše, ker je gospodarstvo izčrpano. Nisem sicer pristaš spodbud, vendar možnost vidim v subvencijah obrestnih mer za izvoznike prek SID, za kar bi potrebovali 5 do 10 milijard tolarjev. Predvsem pa bi morali to napraviti takoj in ne čakati na jesen, je dejal **dr. Tone Hrastelj.**

Majska analiza je polna hvale, razmere v gospodarstvu pa niso takšne, na kar opozarjamo že dve leti, bojim pa se, da vlada verjame majski analizi. Gospodarska zbornica bi morala vladi dopovedati, da smo na čistini, da ne moremo nič dati v kašče, če že izvoznikom ne verjame. Velikega R ne sme več biti, če je inflacija pod 10 odstotki, ne morem pa razumeti zbornice, da je ob vsem tem kovinarjem podpisala 10-odstotno povečanje izhodiščnih plač, saj se bo sprožil plaz, je dejal **Vinko Perčič** iz kranjske Save.

Z vladno politiko smo šokirani in šikanirani, izvozniki bi morali imeti vsaj devizne račune, banke pa bi morale nemudoma ukiniti veliki R, je dejal **Emil Vehovar**, podjetnik iz Zagorja. Zahtevati bi morali narodnogospodarski program varčevanja in na zbornici nemara celo sestaviti ogrodje zanj, je predlagal **Miroslav Štrajhar**, Svea Zagorje.

Za razvojno politiko ni denarja

Privatizacija se vleče in izčrpava podjetja, zato bi jo morali čimprej zaključiti in ukiniti njene institucije. Usoda slovenskega gospodarstva je odvisna od približevanja EU, prilagoditve in standardi so samo pogoj, ki ni nič drugega kot lastna zaščita EU. Stabilizacijska politika se je izčrpala, Slovenija potrebuje razvojne instrumente, finančni viri zanje pa so zelo "kratki". Potreben bi bil program razvojne prilagoditve podjetij v naslednjih dveh do treh letih, zato v ministrstvu za gospodarske dejavnosti pripravljajo projekt, ki bi lahko stekel zelo hitro, je dejal **dr. Vlado Dimovski.** • **M.V.**

Nov zakon o bankah

Prihranki varni po evropsko

Banke naj bi po novem jamčile le za 3,4 milijona tolarjev (20 tisoč ekujev) in premožnejši bodo prihranke vložili pač v več bank.

Kranj, 4. julija - Vlada je v parlament poslala nov zakon o bankah, ki predvideva tudi nov sistem zavarovanja bančnih vlog in jamstev zanje. Predvidena je namreč solidarna odgovornost bank, jamčile pa naj bi za protivrednost 2[illegible] tisoč ekujev, kar je zapisano v "evropski direktivi". Zdaj za bančne vloge jamči centralna banka, zato je razumljivo, da bančniki brezskrbno opazujejo, kako se bo (danes) iztekla zgodba Komercialne banke Triglav. Če bo nov zakon o bankah sprejet, se bodo spremenili tudi odnosi med bankami, saj zaradi solidarne odgovornosti ne bodo vse druga drugi volk, kakor je pred kraktim ob začasni ustavitvi poslovanja KBT dejal guverner France Arhar.

Nov zakon o bankah je evropsko naravnan, ureja p[illegible] finančne skupine, nadzor in ukrepanje Banke Slovenije, jamstva za vloge prebivalstva in dostopnost slovenskega trga za tuje banke. Če bo po novem nadzor in ukrepanje povsem v pristojnosti centralne banke, bo prenehala veljati zakon o sanaciji in stečaju bank in hranilnic, zato tudi ne bo več agencije za sanacijo bank. BS naj bi dobila vpogled tudi v povezana podjetja bank, tudi leasinška, čemur se banke zdaj zelo upirajo. Banka bo morala imeti za opravljanje vseh bančnih poslov vsaj pet milijard tolarjev kapitala, za zbiranje deviznih hranilnih vlog pa 2,5 milijarde tolarjev kapitala. Posamezno podjetje pa ne bo smelo imeti več kot 5 odstotkov delnic posamezne banke.

Povsem nov sistem zavarovanja bančnih vlog in jamstev zanje naj ne bi veljal pred letom 1998, čeprav bi poslanci nov zakon o bankah hitro sprejeli. Če ga ne bodo spremenili, bo zakon uvedel solidarno odgovornost bank za denar na tekočih računih (tolarskih in deviznih), hranilnih knjižicah in vezanih vlogah. Varčevalcem bodo jamčile za vloge do 3,4 milijone tolarjev oziroma 20 tisoč ekujev, kar pomeni, da bi v primeru stečaja varčevalci dobili toliko denarja. Praktično to pomeni, da bodo premožnejši svoje prihranke imeli v več bankah, seveda pa ta meja ni tako nizka, saj je "evropska". V vseh državah EU bodo postopoma prešli na takšen način zavarovanja bančnih vlog in jamstev zanje.

Predloge zakonov o bankah, o davku na dodano vrednost in o trošarinah je vlada že poslala v parlament, finančno ministrstvo pa pripravlja tudi nov zakon o Banki Slovenije, dopolnitve zakona o zavarovalnicah, spremembe zakona o trgu vrednostnih papirjev in zakon o deviznem poslovanju.

Za banke naj bi omejena solidarnost pomenila, da bodo ob stečaju ene banke vse druge prispevale svoj delež, enakovreden 1 odstotku skupne vrednosti vlog fizičnih oseb v posamezni banki. Šele, če se tako ne bo nateklo dovolj denarja za izplačilo zajamčenih vlog, bi s proračunskim denarjem pomagala vlada.

Zdaj posle zavarovanja vlog v bankah in hranilnicah v imenu in za račun države opravlja Banka Slovenije, saj agencija za zavarovanje bančnih in hranilniških vlog nikoli ni bila ustanovljena, čeprav je bil zakon pred petimi leti sprejet. Po njem bi namreč breme jamstev prevzele banke, kar je bilo tedaj zaradi velikih težav največjih bank res težko pričakovati. • **M.V.**

Hitra rast Krekove banke

Kranj, julija - Krekova banka, ki ima sedež v Mariboru, je presegla 4,6 milijarde tolarjev jamstvenega kapitala in zaprosila Banko Slovenije za dovoljenje za opravljanje vseh poslov doma in v tujini. Letos bodo prvič delili dividende in sicer 1.400 tolarjev bruto na delnico.

Krekova banka bo torej lahko kmalu samostojno poslovala s tujino, kar je zdaj delala prek Nove kreditne banke Maribor. Bilančna vsota Krekove banke zdaj znaša 22 milijard tolarjev, realno se je povečala za približno 70 odstotkov. Njen tržni delež se je lani povečal na 1,49 odstotka in med tridesetimi slovenskimi bankami je na 12. do 13. mestu. Banka je lani ustvarila 430 milijonov tolarjev dobička, polovico so ga namenili za dividende. Krekova banka ima 4.626 delničarjev, 52,5-odstotni lastninski delež imajo prebivalci, 29-odstotnega podjetja, 12,5-odstotnega civilno pravne osebe in 6-odstotnega tujci.

Krekova banka ima devet ekspozitur po Sloveniji, zadnjo so odprli v Ljubljani, tri bodo letos še odprli. Že dolgo se govori, da jo bo odprla tudi v Kranju. Letos bodo uvedli rentno varčevanje, v kratkem pa bodo izdali prvo serijo obveznic v nominalni vrednosti 10 milijonov mark z najvišjo dovoljeno obrestno mero 7,5 odstotka in sedemletno dospelostjo.

Krekova banka spada med nove banke, v zadnjem letu so plasmaje v gospodarstvo bistveno bolje zavarovali in vodstvo pravi, da imajo trenutno le dva odstotka slabih naložb.

Merkur odprl franšizno prodajalno v Bihaću

Kranj, 4. julija - Kranjski Merkur je v začetku junija odprl prvo franšizno prodajno v tujini in sicer v Bosni in Hercegovini. Vsekakor ni naključje, da prav v Bihaću, kjer je bil včasih že prisoten.

Merkur je kmalu po koncu vojne začel iskati možnosti za prodor na bosanski trg, kjer je bil včasih že prisoten. Odločili so se za obliko franšize in se v Bihaću uspeli dogovoriti z nekdanjim sodelavcem Kasimom Ćurtovićem, zdaj lastnikom firme. Prodajalno so odprli v samem središču Bihaća, lokacija je zelo dobra, prodajalna se imenuje Merkurus. Prodajalna na sto kvadratnih metrih ponuja približno 1.500 artiklov, predvsem tehnične in instalacijske izdelke, ki jih tamkajšnji kupci potrebujejo za popravilo in obnovo med vojno uničenih domov in gospodarskih poslopij. Povpraševanje je tam veliko, žal pa je kupna moč še zelo skromna. Ker je Merkur prva slovenska trgovska hiša, ki se je v obliki franšize pojavila na bosanskem trgu, je bilo odprtje prodajalne deležne velike pozornosti.

Nekatera leasinška podjetja še vedno ne plačujejo prometnega davka tako, kot zahteva finančno ministrstvo

Previdnost pri leasingu

Minister Gaspari je napovedal inšpekcijske preglede in vse kaže, da bodo inšpektorji obiskali tudi večja leasinška podjetja

Kranj, 4. julija - Skupščina Združenja leasing podjetij Slovenije, ki se je sestala 26. junija, je za novega predsednika izvolila Mitja Otorepca, direktorja podjetja CA-SKB Lesasing. Ukvarjal se bo s starimi problemi, saj slovenska lisinšak podjetja kljub navodilom finančnega ministrstva še vedno neenotno plačujejo prometni davek na storitev. Zato je pri poslovanju z leasinškimi podjetji vsekakor potrebna previdnost, saj se utegne zgodili, da bodo inšpekcijski pregledi nekatera pahnili v stečaj.

Leasinško združenju deluje pod okriljem Gospodarske zbornice Slovenije, ustanovila so ga največja leasinška podjetja, ki želijo leasing uveljaviti kot del finančnega trga. Združenje ima 19 članov, v Sloveniji pa je leasinških podjetij precej več. Člani združenja so lani imele približno 200 milijonov mark prometa, ocenjujejo pa, da so nečlani ustvarili dodatnih 20 do 30 odstotkov prometa.

Leasinška podjetja v Sloveniji še vedno neenotno obračunavajo in plačujejo prometni davek od storitev. Po navodilih finančnega ministrstva morajo prometni davek plačevati za celotno plačilo leasingojemalca, kar vključuje tudi plačilo glavnice in ne le tistega dela, ki predstavlja dejansko plačilo za storitev leasinške hiše. Prometni davek je tri- do petodstoten. Finančno ministrstvo vztraja pri svojem in minister Gaspari je že napovedal, da bodo problem odpravili s pomočjo inšpekcijskih pregledov. Inšpektorji so doslej že obiskali manjša leasinška podjetja, vse pa torej kaže, da bodo tudi večja.

Neenotnost ima seveda posledice v cenah leasinga, vse pa kaže, da se bo kmalu odrazila tudi pri njegovi zanesljivosti, zato je pri izbiri leasinškega podjetja vsekakor potrebna previdnost. Leasing pri podjetju, ki nepravilno obračunava in plačuje prometni davek, namreč utegne postati zelo tvegan. Takim podjetjem se lahko zgodi, da bodo morala naknadno plačati prometni davek, kar je že doletelo Tam Leasing, ki mora po razsodbi vrhovnega sodišča poravnati za milijon nemških mark neplačanega davka. Manjša leasinška podjetja inšpektorji potemtakem lahko pahnejo v stečaj ali pa bodo morali leasingojemalci prometni davek plačati nakdnadno.

Leasinško združenje je sodelovalo pri oblikovanju novega zakona o cestnem prometu, predlagalo je, da bi leasingojemlaci lahko avtomobile registrirali v svojem kraju in ne v kraju, kjer ima sedež leasingodajalec. • **M.V.**

UNIQUE, d.o.o.
Izvajanje gradbenih del, sanacije, montaže, instalacije
Savska cesa 34 (bivši INTEX), 4000 Kranj
tel., fax: 064/222-015, mobitel: 0609-610-907

Razpis za prosta delovna mesta:
- eno delovno mesto ***MIZAR - MONTER***
  zahtevana 4.-5. stopnja izobrazbe, 5 let del. izkušenj
- dve delovni mesti ***KV ZIDAR***
  zahtevana 4. stopnja izobrazbe, 5 let delovnih izkušenj
- eno delovno mesto ***KLJUČAVNIČAR VARILEC***
  zahtevana 4. stopnja izobrazbe, 5 let delovnih izkušenj

Delo je na območju Gorenjske. Kandidati naj pošljejo življenjepis v desetih dneh po objavi na naslov Unique, d.o.o., Savska c. 34, Kranj.

OSNOVNA ŠOLA SIMON JENKO
Kranj, Ulica XXXI. divizije 7a

razpisuje prosta delovna mesta

- ***UČITELJA MATEMATIKE - FIZIKE***
  za nadomeščanje delavke v času porodniškega dopusta, z možnostjo podaljšanja za nedoločen čas
- ***DVEH UČITELJEV RAZREDNEGA POUKA***
  v oddelku PB, za določen čas do 31. 8. 1997
- ***UČITELJA RAZREDNEGA POUKA***
  v oddelku PB, za določen čas do 17. 1. 1997
- ***UČITELJA TEHNIČNE VZGOJE - FIZIKE ALI FIZIKE - TEHNIČNE VZGOJE***
  za nedoločen čas
- ***UČITELJA LIKOVNE VZGOJE - TEHNIČNE VZGOJE,***
  za nedoločen čas

Nastop dela 1. septembra 1996.

Kandidati morajo izpolnjevati pogoje, ki jih določata Zakon o osnovni šoli in Zakon o finansiranju vzgoje in izobraževanja.

Prijave z dokazili o izpolnjevanju pogojev sprejemamo 8 dni po objavi razpisa. Kandidati bodo o izbiri obveščeni v zakonitem roku.

Začel s servisom, nadaljeval s trgovino, zdaj se vse bolj posveča proizvodnji

Jenko ima že približno 150 izdelkov

Janez Jenko svoje podjetje vse bolj usmerja v proizvodnjo, saj pravi, da bi lahko marsikaj izdelovali doma, za kar zdaj marke nosimo v tujino.

Podjetje za proizvodnjo, servis, trgovino in transport Jenko iz Virmaš pri Škofji Loki je staro osemnajst let. Janez Jenko je namreč že leta 1978 med prvimi odprl vulkanizersko delavnico, menjavi in centriranju gum pa je kmalu dodal tudi druge storitve za podvozje avtomobila. Tedaj sta bili v škofjeloški občini dve takšni delavnici, danes jih je štirinajst. Konkurenco ima čez cesto, saj si danes nasproti stojita dva servisa za menjavo gum na avtomobilih. Večkrat me sprašujejo, kaj pa konkurenca na drugi strani ceste? Odvrnem jim, odkar je tam konkurenca, sem zaposlil osem ljudi, pravi Janez Jenko.

Prvi serviser, ki je začel kupovati gume pri Michelinu.

Janez Jenko je svoje podjetje postopoma širil, danes ima zaposlenih že 32 ljudi. Začel je s servisom, nadaljeval s trgovino, v zadnjih letih pa se vse bolj usmerja v proizvodnjo. Njegov servis je kot prvi februarja 1994 začel prodajati Michelinove gume, ker se mu je posredni uvoz prek Autocommerca zdel predrag, je brskal tako dolgo, da je navezal neposredne stike z Michelinom. Njegovemu zgledu so kasneje sledili tudi drugi serviserji. Lani so v Jenkovem servisu prodali že 11.800 gum Michelin ter 8.700 gum Sava in 1.400 gum Pirelli, Nokia in Goodyear.

Časi so se medtem spremenili, blaga je na trgu dovolj in neposredni uvoz je zdaj veliko lažji kot pred leti. Problem postajajo zaloge, ki vežejo denar, zato vsak podjetnik razmišlja, kako bi jih čimbolj zmanjšal. Tudi v tem pogledu torej postajamo vse bolj podobni razvitemu svetu. Janez Jenko ugotavlja, da neposredni uvoz ni več zanimiv, zato se namerava preusmeriti na velike nemške trgovce z gumami, pri katerih je moč sproti naročati manjše količne. Razlike v ceni praktično ni, saj veliki trgovci pri izdelovalcih gum dosežejo ugodnejše cene.

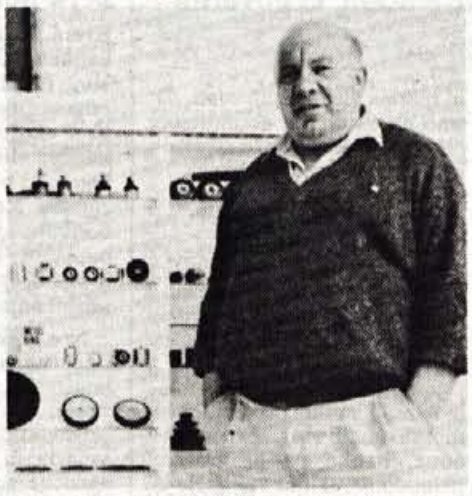

Nabralo se je že 150 izdelkov, od zelo majhnih do dvigal za avtomehanične delavnice.

Jenkova servisna delavnica je danes dobro in sodobno opremljena, avto zdaj tam pripravijo za tehnični pregled, saj opravijo tudi test zavor, meritve amortizerjev in podobno.

Janez Jenko se ukvarja tudi z inženiringom za vulkanizerske delavnice. Letos so opremili že dve v Bosni - v Cazinu in v Bihaću, z lastnimi dvigali, ostalo opremo je dobavilo italijansko podjetje GS, zaposlene pa uvedli v delo.

Zamisli za izdelke nastajajo v servisni delavnici

Vse bolj pa se usmerja v proizvodnjo in v nekaj letih se je nabralo že približno 150 izdelkov. Proizvodnja poteka v Podolnici pri Horjulu, kjer je Janez Jenko najel prostore in kupil stroje obrtnika, ki je pred leti šel v pokoj, izdeloval pa je uvodnice. Računal je na nadaljevanje utečene proizvodnje, vendar so tedaj zašle v težave tovarne, ki so bile najboljši kupci. Nekaj stotisoč kosov je včasih kupila Strojna tovarna Trbovlje, ki je prav tedaj propadla. V težave so zašle tudi lesne tovarne, saj sta veliko uvodnih kupili tovarni Liko Vrhnika in KLI Logatec.

Kmalu po prevzemu delavnice smo morali vse postaviti na novo, pripraviti nova orodja, poiskati nove trge. Usmerili smo se v avtomobilsko branžno, ki najbolje poznam, pravi Janez Jenko. Tako so začeli izdelovali različne tehnične izdelke iz gume, vulkanizerske in druge rezervne dele za avtomobile in sicer razne manšete in gumijaste ležaje, skratka izdelke, ki sodijo v avtomehanično delavnico. Vse več je tudi napihljivih izdelkov, najbolj znane so zračne blazine za dviganje bremen, zanimiv izdelek so gume za samokolnice in zaščitne maske.

Izdelke razvijejo in preizkusijo sami. Tisti, ki se "primejo" v delavnici, ki jih fantje uporabljajo, če nato dobro prodajajo, pravi Janez Jenko.

Priznanje za dvigalo

Lotili so se tudi večjih izdelkov in tako začeli izdelovati tudi dvigala za avtomehanične delavnice. Zamisel je prav tako nastala v delavnici, izdelujejo jih že tri leta, začeli so s preprostejšimi, zdaj izdelujejo tudi dvigala, ki so potrebna pri optični nastavitvi vozila. Zamisel je Jenkova, dvigala izdelujejo v Alplesovi Strojegradnji, prodajajo pa pod blagovno znamko Jenko. Na letošnjem celjskem sejmu "Avto in vzdrževanje" je Janez Jenko za dvigalo prejel srebrni znak.

Priznanje je vsekakor dobrodošlo, saj tako slišijo zate, pravi Jenko. Pri nas je to toliko bolj pomembno, saj se ljudje še vedno raje odločajo za tuje blagovne znamke, zato je z domačimi izdelki težje prodreti. Pri naših dvigalih še vedno sprašujejo: so dobra? Res vse bolj poredko, saj jih zdaj že poznajo, toda začetno nezaupanje je bilo veliko težje odpraviti kot pri izdelkih, ki pridejo iz tujine, pravi Jenko. Tudi na celjskem sejmu so se predstavljali predvsem trgovci, v vsej dvorani samo firma Jenko s proizvodnjo.

Seveda me to jezi, marsikaj bi lahko izdelovali doma, namesto da nosimo marke v tujino, ljudje bi imeli delo, sami bi zaslužili, pravi Janez Jenko. Upajmo, da bodo njegove misli padle na plodna tla. Že nekajkrat jih je namreč izrekel in opazil, da jih ljudje ponavljajo, ne da bi vedeli, kdo je začel govoriti o tem.

• **M. Volčjak**

MEŠETAR

Cene sadja in vrtnin

Po podatkih kmetijske svetovalne službe veljajo pri prodaji sadja in vrtnin na debelo naslednje cene (v tolarjih za kilogram):

* češnje	250 - 300	* hruške	125 - 250
* kivi	380 - 450	* lubenica	105 - 150
* nektarina	330 - 450	* fige	330 - 400
* jabolka	100 - 185	* jagode	380 - 450
* marelice	180 - 280	* breskve	110 - 200
* bučke	90 - 130	* cvetača	200 - 250
* mlada čebula	110 - 260	* grah	300
* korenje	120 - 150	* mladi krompir	80 - 110
* ohrovt	150	* por	280 - 350
* paradižnik	100 - 220	* mehka solata	150
* zelena	200 - 260	* blitva	170 - 200
* čebula	45 - 85	* česen	300 - 450
* kumare	110 - 150	* nadzemna koleraba	150 - 180
* peteršilj	250 - 500		
* ljubljanska ledenka,domača	80 - 120		

Cene v zadružni trgovini

Poglejmo, kakšne cene veljajo v poslovalnici bohinjske gozdarsko kmetijske zadruge v Bohinjski Bistrici! Cene krmil so brez prometnega davka, pri orodju pa je davek že vštet.

* koruza	42 sit/kg	* koruzna krmilna moka	38 sit/kg
* ječmen	38 sit/kg	* pšenična krmilna moka	32 sit/kg
* soja	55 sit/kg	* sončnične tropine	40 sit/kg
* pesni rezanci	42 sit/kg	* NSK	58 sit/kg
* telpit 1	43 sit/kg	* telpit 2	43 sit/kg
* telštarter	59 sit/kg	* kosa brez ročaja	2.587 sit
* kosišče	1.450 sit	* žel. grablje z ročajem	943 sit
* lesene grablje	850 sit	* kosa za BCS 127 (orig.)	3.381 sit
* kosa za Bucher	5.200 sit	* PVC za zalivanje (50m)	4.610 sit
* vile z ročajem	1.669 sit	* PVC za zalivanje (25m)	2.460 sit

Vsega niso krive "nore krave"

Čeprav so razmere v slovenskem kmetijstvu po oceni Sindikata Slovenske zveze kritične kot pred tremi leti, ko so se kmetje odločili za zaporo cest in mejnih prehodov, ali pa so še celo slabše, v sindikatu ocenjujejo, da ponovitev "scenarija" izpred treh let v predvolilnem času ne bi dosegla svojega namena. Sindikat zahteva sprejem pri predsedniku vlade dr. Janezu Drnovšku, sicer pa pri pšenici še vedno vztraja pri minimalni ceni 33 tolarjev za kilogram. Kar zadeva razmere v živinoreji, sindikatu ocenjuje, da odgovorni za nastale razmere krivijo predvsem bolezen norih krav, bolj neradi pa slišijo za podatke o količinah uvoženega mesa.

GOSPODARSKI VESTNIK

Danes posebna priloga o dolenjskem in posavskem gospodarstvu

Rezultate krojijo Krka, Revoz in JE Krško. Se stečajni viharji umirjajo? Zdesetkani tekstilci se bojujejo za obstoj. V kmetijstvu gre marsikje za preživetje, medtem ko trgovina ob meji cveti.

GV Marketing, Dunajska c. 5, 1000 Ljubljana
Tel.: (061) 132 12 21, faks: (061) 132 21 30

GOSTILNA IN PIVNICA MARINŠEK
NAKLO
Tel.: 064/48-220
Poleg bogate izbire jedi nudi tudi jedi z žara, pečene na kamnu, odojka in jagenjčka, v petkih in sobotah pa ples ob živi glasbi.

kozmetika ana
Ana Mali
medicinska sestra - kozmetičarka
Letence 4a ✆ 064/46-369

Vse, kar želite izvedeti o sebi in svoji prihodnosti. Zaupajte najboljšim!
090/41-29
090/42-38
KIMAVEC PREROK

ORPO d.o.o.
Organizacija poslovanja
Gorenjesavska cesta 13b, 4000 Kranj, Slovenija
Tel.: + 386 64 225 524, 225 525, 225 526
Fax: + 386 64 225 527
URL: http://www.orpo.si
E-mail: info@orpo.si

STOPITE V SVET IN ZASURFAJTE PO VALOVIH INTERNETA!

INTERNET
VSTOPNA TOČKA V KRANJU

NA NAŠI VSTOPNI TOČKI V KRANJU VAM NUDIMO:
• vključitev samostojne delovne postaje za samo 1100 SIT mesečno
• lokalno omrežje preko klicne povezave
• lokalno omrežje preko najete linije
• zakup prostora na WWW strežniku
• oblikovanje in izdelava vaše predstavitve

Želim, da mi pošljete prijavnico
Želim, da mi pošljete več informacij o INTERNETU

Podjetje: _____
Ime in priimek: _____
Ulica: _____
Poštna številka in kraj: _____
Telefon: _____ Fax: _____

Datum: _____

MDCCCLXXXIV
SLOVENICA
zavarovalniška hiša d.d.

K sodelovanju vabimo
ambiciozne in komunikativne sodelavce, pogodbene
agente
za sklepanje življenjskih zavarovanj
z možnostjo kasnejše redne zaposlitve

Če imate veselje do dela s strankami, ste vestni in pošteni, pošljite pisne prijave najkasneje do 20. julija na naslov:

SLOVENICA
zavarovalniška hiša, d.d.
AGENCIJA VEDAMIX
Trg Svobode 9
4290 Tržič

Informacije tel. 064/50-095

Ko previdnost postane modrost!

PRODAJNI CENTER STARI DVOR
Škofja Loka, Kidričeva 26, tel.: 634 - 800

VIDEOREC. PHILIPS 2 GLAVI 54.911,-
RADIO-KASETOFON SONY 8.268,-
TV SELECO 65 cm 123.991,-
FEN PHILIPS 1000W 2.790,-
KAVNI MLINČEK KM 65 2.890,-
PEČICA MIKROVALOVNA MOULINEX 750W 42.329,-
HLADILNIK GORENJE 26,3S 55.900,-
MOŠKO GORSKO KOLO 26" 18 PRESTAV 26.990,-
OSEBNA TEHTNICA 2.542,-
SAMO-KOLNICA 5.900,-

DO KONCA JULIJA
RAČUNI NAD 1000 SIT
V NAGRADNEM ŽREBANJU

GT KMEČKI STROJI KOVINOTEHNA
NEMOGOČE JE MOGOČE!!!

Vreme

Danes bo delno jasno s spremenljivo oblačnostjo in predvsem v zahodnih in severnih krajih bodo popoldne krajevne nevihte. Jutri bo spremenljivo do pretežno oblačno. Pojavljale se bodo krajevne plohe in nevihte.

Lunine spremembe

V nedeljo, 7. julija, bo ob 20.55 uri nastopil zadnji krajec, zato naj bi bilo po Herschlovem vremenskem ključu lepo ob severu ali zahodniku, dež ob jugu ali jugozahodniku.

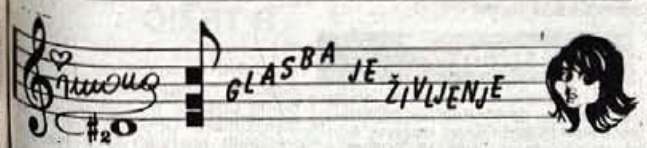

30. ROJSTNI DAN ALPSKEGA KVINTETA

Pravijo, da so dobri slovenski ansambli naši najboljši ambasadorji. Že tri desetletja širi dobro ime Slovenije v svet eden naših najboljših narodnozabavnih ansamblov Alpski kvintet.

Ob svojem prazniku so v blejski Festivalni dvorani pripravili razstavo "Alpski kvintet skozi 30 let", kjer smo si lahko ogledali tiste glavne dosežke njihovega dolgoletnega delovanja.

S svojo izvirnostjo in več kot 400 lastnimi skladbami je ansambel osvojil velik krog poslušalcev povsod, kjer je doslej nastopal. Posneli so 35 plošč, kaset in CD. Za prodane plošče so prejeli 5 zlatih plošč in eno diamantno v Avstriji ter doma 2 zlati plošči. Lani je ansambel dobil 4 zlato note, letos pa je Oto Pestner, njihov pevec, dodal še zlatega petelina.

Ob tej priložnosti bo gost v oddaji Glasba je življenje vodja in kitarist Alpskega kvinteta Jože Antonič, ki pravi, da bodo v kratkem nastale bistvene kadrovske spremembe, ansambel bodo primorani nekoliko "pomladiti", saj je trideset let res dolga doba in nekateri člani bodo prenehali z nastopanjem.

GLASBENE MISLI

Glasba je esperanto sveta.
Kdor muzicira - srca odpira.
Pri petju in jedi nikoli nikomur ni bilo hudo. (slovenski)

IQ + ♥ = ŠKODA
Volkswagen Group

Mati, sin, brat...

... od mame sin, od maminega sina brat torej tudi sin... (se b' mi hmau zrolal je napisal Luka) in take ste mi pisali, ko sem vas spraševal, kaj je kdo komu med Plestenjaki iz Škofje Loke. Moram reči, da je spet prišlo zelo veliko dopisnic, kar pomeni, da omenjene dobro poznate... In prav je tako. Janez iz Šk. Loke je celo začel... Mama Dora je fejst ženska in je prava mama... Ja, oni dan, četrtek zvečer je bil, je bilo na Glasovi preji v škofjeloški Kašči prav prijetno poslušati, kaj so o sebi povedali Plestenjakovi... So že tapravi sem ugotovil in pri tem ostanem. Kakorkoli že, le preberite si današnjo prilogo Šnovanja, ki je posvečena prav omenjenemu dogodku. Sicer pa je poletje tu, čeprav bolj mokro kot ne. A vseeno, muzike je povsod dovolj in takole čez vikend se je kar težko odločiti, kaj bi si človek pogledal. Glede na to da je Slovenija res drobcena, v pol dneva si podolgem in počez, vam z malo poguma ne bo ušla nobena vam ljubljena glasbena zadeva. No, če se vam všečni koncerti pokrivajo, boste pa enega pogledali v soboto, drugega pa v nedeljo. Šala mala, kajne. In namig, v Mariboru se na Festivalu Lent dogaja marsikaj, zato vam kakšen skok tja gor toplo priporočam, če boste le imeli cajt. No meni ga ponavadi manjka, zato kar k žrebu. Tri, štir... nagrado dobi **Kaja Jenšterle, Zg. Bitnje 54, 4209 Žabnica**. Počakat dopis, pol pa zvizzz v Aligatorja v Kran.

NOVOSTI

Jap. Vstopnice za Briana Adamsa in Melisso Etheridge, ki bosta nastopila to nedeljo, 7. julija, v Kopru, so še na voljo, pravtako velja za tiste, ki vas vodijo na koncert Sex Pistols, 9. julija v Ljubljano in seveda tiste, ki jih boste unemu na kapiji pokazali 9. avgusta, če si boste hoteli ogledati odlične Cowboy Junkies. Meni je že zdaj hudo, ker bom takrat gotovo na dopustu. Pa še okrog nove muzike. SLO - Gašperji, Ansambel Nagelj, tu je kompilacija uspešnic pri založbi Mandarina "Zlata mandarina II"; YU - Ferus Mustafov (Makedonec, ki je že ene parkrat nastopil v Ljubljani), Ibrica Jusić - nekakšen da best of; Od zuni - Filmska glasba iz filma Twister, Color me Badd, Ice T, pa še eni raperji iz... saj ne vem od kod, namreč Tic Tac Toe. In, da ne pozabim, zadeva ki jo je napravil Erazem iz Medvod (komad Zabava, ki ga kar precej rolajo po radijskih postajah) se tudi že prodaja.

IN ŠE NAGRADNO VPRAŠANJE ŠT. 222:

Hja, ko človek takole pogleda skozi okno in želeč si požvižgavati kakšno pesmico, mu pade na pamet kakšna o dežju, o soncu, o streli, o nevihti, še posebno aktualna pa je tista pesem o tehničnem pregledu in registraciji avtomobila (drž'te pesti da pridem skoz'). Kakorkoli že tokratno vprašanje se glasi: Napišite vsaj en naslov pesmi na temo dež, sonce, strela, nevihta ali pa registracija avtomobila. Dopisnice čakam do srede 10. julija , seveda v uredništvo Gorenjskega glasa, pripis Jodlgator. Zinki sporočam, da pri nagradni igri v vezi s skupino Strmina nimam nič zraven, sem pa urgiral naprej tistemu, ki se je s tem ukvarjal. Katarini le to, da je bil na homu, kokr jest vem le Goga (kitarist od Zmelkoovcev - ha maloprej je bila po radiu tista Čau sonček), vsem, ki ste mi zaželeli lepe počitnice hvala. No težil vam bom vsaj še do konca meseca, potem se pa res poberem na potovanje. Ali pa pit na „študentske bone... čav

RADIO 87.7 Mhz SALOMON
ZA GORENJKE IN GORENJCE!
24 UR DOBRE GLASBE!!!

OD 8. 7. - 13. 7. 1996

LESTVICA NAJGIBLJIVEJŠIH 30

1. NAPOLEON - NAPOLEON
2. GINA G. - OOM AH... JUST A LITTLE BIT
3. ALEXIA - SUMMER IS CRAZY
4. ICE MC - GIVE ME THE LIGHT
5. ANJA RUPEL - POMLAD
6. U 96 - HEAVEN
7. ROBERT MILES - FABLE
8. NEW/BABILON - MOJA RIBA DORB ZIBA
9. SCOOTER - REBBEL YELL
10. DATURA - MANTRA
11. NEW/ME ANY MY - LION EDDIE
12. MOLELLA - SEE THE DIFFERENCE
13. RELL II REAL - ARE YOU READY 4 SOBE MORE (JAZZ IT UP
14. NEW/XANDER. DEP KOMMISSAR
15. NEW/M.A.N. - STAY
16. POWER DANCERS - VŠEČ SI MI
17. LIVIN JOY - CONT STOP MOVIN
18. NEW/DO DADO - METROPOLIS
19. CUPIDO - HISTRORIAS DI AMOR
20. NEW/EROTIC FRITZ LOVE MY TITS
21. FOXTER - LEMON TREE
22. NEW/HAPPY CLAPPER - CANT HELP IT
23. NEW/CLOCK - FLY AWAY
24. SWEETBOX - WOT
25. BLISS TEAM - U TAKE ME UP
26. NEW/IVAN 6 - FEEL THE RHYTH
27. KLUBMEANDS - KLUBMOPPING
28. NEW/DJ DELICIOUS - SUCMA PEELING
29. NEW/BARABBA - ADELANTE
30. DJ HOOLIGAN - SYSTEM ECSTASY

LESTVICA NAJPOPASTIH 15

1. FUGEES - KILLING ME SOFTLY
2. ET - DO YA THING IM SEXY
3. TINA TURNER - ON SILENT WINGS
4. MICHAEL LEARNS TO ROCK - SOMEDAY
5. BACKSTREET BOYS - GET DOWN6. CALIFORNIA - HREPENENJE
7. NEW/CAPTAIN JACK - SOLDIER SOLDIER
8. BRYAN ADAMS - THE ONLY GOOD THING...
9. NEW/DIANA KING + NAHKI - ILL DO IT
10. DAZ - OPROSTI MI
11. NEW/FOOL 3 GAFOEN - WILD DAYS
12. EROS RAMAZZOTTI - PIU BELLA COSA
13. NEW/DIGGING IN THE NOSE
14. NEW/CENTORY FEAT TREY D. - GIRL YOU KNOW ITS TRUE
15. NEW/BRAZILIAN LOVE AFFAIR - ONE MORE TIME

LESTVICA 5 + 5

NA RADIU ŽIRI UREJA SAŠA PIVK

I. DEL:

1. MONROE: Solza sreče
2. HELENA BLAGNE: Angel moj
3. MARTA IN VILI: Vse kar sva bila
4. SASHA: Vrtnar
5. FARAONI: Ti nisi sam

II. DEL:

1. GIMME 5: Atlantida
2. SIMONA IN SLAPOVI: Sonce mojih dni
3. NAPOLEON: Napoleon
4. OLIVER ANTAUER: Dan ljubezni
5. BABILON: Moja riba

Živio! V sredinem popoldnevu se je pri nas zvrstilo vrsto gostov. Tako smo klepetali S Slapovi, Napoleoni, Monroei, Viljem Resnikom, in se vmes imenitno zabavali ter podelili tri nagrade Založbe Bimi iz Ljubljane, ki jih prejmejo Nataša Rupnik, Voklo 80, Šenčur, Melita Skumavec, Cesta v Rovte 19, Jesenice in Ana Ahlin, Izgorje 4, Žiri. Vsem čestitke in vabimo na nedeljski koncert Bryana Adamsa v Koper, o katerem ste na Radiu Žiri tudi v sredo veliko slišali, pričakujemo pa tudi ekskluzivno izjavo zvezde prihodnjo sredo. Lepo in radi se imejte. Vaša Saša Pivk.

KUPON:

Glasujem za:

Moj naslov:

TRŽIŠKI HIT

vsak ponedeljek ob 17.25 na 88,9 in 95,0 MHz

Lep pozdrav HIT-ovci in HIT-ovke. Najprej hvala, za vso pošto, s katero ste nam v ponedeljek pomagali izoblikovati novo naj lestvico Radia Tržič, ki se danes nahaja v Gorenjskem glasu. V oddaji ste nas poklicali v rekordnem številu, tako da smo bili z našo sotrpinko Sašo zelo presenečeni. Podelili smo nagrado našega pokrovitelja AVTA LESCE, ki jo prejme Janez Peternelj, Kranj in izžrebali Špelo iz Tržiča za sotrpinko v naslednji oddaji. ČESTITAVA! ČAO Vesna in Dušan

Lestvica:

1. Atlantida - GIMME 5 (1)
2. That c.l.t.a. feeling - CAUGHT IN THE ACT (6)
3. Sonce - ČUKI (2)
4. Pomlad - ANJA RUPEL (3)
5. Preden greš - OBVEZNA SMER (novo)
6. Lemon Tree - GARDEN EDEN remix (novo)
7. Prebudi se - FREE STYLE & LOTI (novo)
8. Soldier soldier - CAPTAIN JACK (9)
9. Rebel Yell - SCOOTER (5)
10. On silent wings - TINA TURNER (8)
11. Get down - BACKSTREET BOYS (7)
12. I wonder why - SONIC DREAM COLLECTIVE (novo)
13. Napoleon - NAPOLEON (4)
14. I found someone - MICHAEL BOLTON (13)
15. Sesy eyes - WHIGFIELD (10)

Izpolnite kupon in ga pošljite na Radio Tržič, Balos 4, Tržičč, do 8. julija.

KUPON

Glasujem za skladbi: št. in št.

Moj predlog:

Moj naslov:

Tema tedna - Glosa

Grad gori, grof beži (II.)

Ogorčeni bralci so nas prosili, naj za božjo voljo ne pišemo več, da je Oman častni konzul Liberije. Častni konzul Liberije je lahko čisto vsak, ki plača...

Vendarle si nismo mislili, da bo razmišljanje o našem graščaku z Bleda naletelo na toliko zanimivih odmevov! Ti odmevi, vsi po vrsti izrazito odklonilni in graščakovi nravi in obnašanju nenaklonjeni, pravzaprav kažejo, kako vrh glave imamo Slovenci že raznoraznih samozvanih grofov, herojskih osamosvojiteljev, trgovcev in trgovčičev z orožjem, afer, političnih spletk in sprenevedanja vsevprek.

Vsi mediji, od časopisov, radijskih in TV postaj so se nenadomam zapičili vanj - v našega grofa. Vsem je ljubeznivo odgovarjal, kar je pač odgovarjal. Med drugim je izjavil, da ga je v svet, v Avstralijo speljala avantura. Zaljubljenost, mlada postavna dama...

Jok! So planili naši bralci - obveščevalci. Kakšna mladostna avantura! Ma kaki! Njega je nesla v svet nuja, pod petami mu je začelo goreti, pa je moral zamarširati čez Karavanke. Kar je res, je res! In pravzaprav se ni mogel vrniti, ker bi bil "štrafan".

Naslednji bralec je bil še bolj temeljito ogorčen, rekoč:

"Ma nehajte ga že vi slovenski novinarji, vsi po vrsti, sračkat s tem blejskim grofom ali graščakom, ki da imma liberijsko državljanstvo in je častni liberijski konzul! Kdo je to že videl!

Ali res nimate toliko pameti, da bi malo pogledali v svet in ugotovili, da je v Liberiji že leta in leta - državljanska vojna! Da si v Liberiji kadarkoli lahko kupil rojstni ali potni list in tudi, če si le hotel, tudi naziv častnega konzula. V Liberiji je lahko častni konzul vsak, ki ima kaj denarja! V Liberiji je ena sama živa korupcija!

Zdaj pa se sprašujem: le s kom ta slavni graščak, ki so ga nenadoma polni mediji, sploh trguje? Z Liberijo, kjer je nečloveška morija, ljudožerstvo, kjer se zaradi državljanske vojne kvečjemu lahko trguje s človeškimi organi kot v vsaki vojni?

Ali res nimate novinarji toliko moči, da bi vprašali naše zunanje ministrstvo, kako je kaj z njegovim častnim konzulstvom? Kakšna diplomatska imuniteta, lepo vas prosim! Prav grozno se mi zdi, da moramo Slovenci poslušati take oslarije in se damo tako poniževati! Saj nismo vsi tako neumni kot misli slavni Oman, saj gledamo, če nič drugega, tuje televizijske oddaje in vemo, kaj se v posamezni državi v resnici dogaja!"

Tako. Naš ogorčeni bralec ima seveda še kako prav. A kaj moreš, če se na nenehne pisarije, da ima Niko liberijsko državljanstvo in je častni liberijski konzul, ne oglasi samo zunanje ministrstvo in obrazloži stvar. Zunanjemu ministrstvu že lahko novinarji pišemo in prosimo za pojasnilo, a vprašanje je, če bo sploh odgovorilo. Če se mu bo sploh zdelo vredno.

Dolgo in uspešno je blejski graščak branil svojo zasebnost, saj se na noben način ni hotel pokazati v javnosti. Če pa se že je, je bilo vsekakor v njegovem interesu. Zadnje čase je bil ta njegov zasebni interes še posebej okrepljen in se je dal vsakemu novinarju, ki je prišel mimo, rade volje intervjuat.

V teh intervjujih pa - kot pravijo naši ogorčeni bralci - da ti pamet stane!

Bomo že preživeli - tudi našega Gorenjčka Omančka, ki se je meni še posebej prikupil s tisto njegovo izjavo, da smo v enoumju šli po kilo krompirja v Avstrijo. Tako revni smo namreč bili, da se nam je splačalo v Avstriji kupovati tudi - krompir!

V vsem mojem dolgem življenju in kupovanju kofeta in delikatese v avstrijskih štacunah mi niti enkrat ni padlo na pamet, da v Avstriji kupim - krompir! Pa so bila obdobja, ko je bilo res treba gledati na vsak dinar. Bi zgodbico o krompirju lahko tudi obrnili in slavnemu graščaku, ki se tako norčuje iz svojih rojakov in njihove domnevne rev'šne v socializmu, mirne duše sporočili, da je kljub njegovemu osamosvojiteljskemu herojstvu, za katerega naj bi mu morali biti do groba hvaležni, danes čas, ko marsikateri njegov rojak res nima - niti za krompir!

Tudi zato, ker v tej državi marsikaj ni pošlihtano kot je treba. Če kdo, potem on sam presneto dobro ve, da ni države, ki bi kateremukoli najemniku grajske restavracije leto in dan dopuščala, da - tako kot naš slavni graščak - enostavno ne plača najemnine...

D. Sedej

SOBOTA, 6. JULIJA 1996

TVS 1

9.00 Videostrani
9.35 Otroški program
9.35 Radovedni Taček: Zaklad
9.44 Živalske pravljice: Papuanski pingvin Charlie
10.05 Zgodbe iz školjke
10.35 Učimo se tujih jezikov: Angleščina
10.50 Hugo, povodni konj, ameriški film
12.20 Eisteddfod 95 - Ave na tekmovalnem odru
13.00 Poročila
13.05 Lingo, ponovitev TV igrice
13.35 Videostrani
14.15 Moderna mesta, švicarska dokumentarna serija
15.10 Tednik, ponovitev
16.00 Christy, 20. del ameriške nadaljevanke
16.59 Ognjena moč, 7. del angleške dokumentarne serije
17.20 Operacija strogo zaupno, koprodukcijska nanizanka
18.00 TV Dnevnik 1
18.05 Alpe - Jadran
18.35 Ozare
18.30 Hugo, TV igrica
19.00 Včeraj, danes, jutri
19.05 TV nocoj, napovedniki
19.15 Risanka
19.30 TV dnevnik 2, Vreme
19.45 Šport
19.50 Utrip
20.10 Poletni 3 x 3
21.40 Namibijska plemena, ameriška dokumentarna serija
22.35 Turistična oddaja
22.50 Včeraj, danes, jutri
23.00 TV dnevnik 3, Vreme
23.10 Šport
23.30 Kung Fu Master, francoski film
0.50 Sova
0.50 Večni sanjač, 2. del ameriške nanizanke
1.20 Poročila
1.25 Videostrani

TVS 2

9.00 Euronews 10.25 Poglej in zadeni 11.55 Rdeča gostilna, francoski ČB film 13.35 Znanost od blizu, kanadska znanstvena nadaljevanka 14.00 Wimbledon: Tenis - Grand Slam, finale 17.30 100 let olimpijske slave, 3. del športnega filma 18.30 Karaoke, razvedrilna oddaja 19.30 4 x 4, oddaja o ljudeh in živalih 20.00 EPP 20.05 Zaljubljeni Blume, ameriški film 22.00 Sobotna noč 0.00 Kolesarska dirka Tour de France, reportaža 0.10 Euronews

KANAL A

8.55 Spot tedna 9.00 Kaličopko, ponovitev otroške oddaje 10.00 Kapitan planet 10.30 Glasbeni spoti 11.00 Dance session, ponovitev 11.30 Oddaja o stilu, ponovitev 12.00 TV prodaja 12.20 Predstavitev izdelkov 12.45 Videostrani 14.40 Spot tedna 14.45 Chicaške zgodbe, ponovitev 8. dela ameriške nanizanke 16.00 Sneg na Kilimandžru, ponovitev ameriškega barvnega filma 18.00 Otroški kotiček: Mala morska deklica, ponovitev; Račje zgodbe, ponovitev ameriške risane serije ,19.00 D. J. Bobo, posnetek koncerta ,20.00 Tropska vročica, ameriška nanizanka 21.00 Angel in nepridiprav, ameriški barvni film 22.45 Dežurna lekarna, španska humoristična nanizanka 23.15 S kamero na potepu 23.45 Spot tedna 23.50 TV prodaja 0.10 CNN poroča

POP TV

9.30 Brisco County, ml., ponovitev nanizanke 10.30 Srečni Luka, ponovitev nanizanke 11.30 Highlander, ponovitev nanizanke 12.30 Vr. 5, ameriška nanizanka 13.30 Grand prix magazin 14.00 Obraz tedna , ponovitev 14.30 Dijak naj bo, ponovitev filma 16.30 Argument, ponovitev 17.00 Imamo jih radi 17.30 Beverly Hills 90210, ponovitev nadaljevanke 18.30 Melrose Place, ponovitev nadaljevanke 19.30 24 ur 20.00 Galaktika, ameriški barvni film 22.00 Razprtije, ameriška nanizanka 23.00 Mladi gangster, film 1.00 24 ur, ponovitev

TV 3

11.00 Trik trak, otroški in mladinski program 12.00 Vera in čas 13.00 Navihanec, ponovitev barvnega filma 14.30 Družinski studio 18.00 Živali, dokumentarec 18.30 Kaj je Srednja Evropa?, reportaža 19.00 Poročila 19.10 TV Prodaja 9.30 Marjana, 17. del serije 20.00 Odprti ogenj, ameriški barvni film 21.45 TV dnevnik 22.00 Boston pops, ponovitev 23.00 TV Prodaja 23.20 Čakajoče dame, ponovitev filma0.20 Poročila, ponovitev

HTV 1

12.20 Prizma 13.20 Ogrska kontesa iz Zagreba 14.20 Majski cvetovi 15.10 Briljantina 16.00 Vsi poročevalci sveta 16.50 Poročila 16.55 Sinovi viharjev 18.20 David Copperfield 19.15 Na začetku je bila beseda 19.30 Dnevnik 20.10 Hrvaške županije: Splitska Dalmatinska županija, dokumentarna oddaja 21.00 Melodije hrvaškega Jadrana, prenos iz Splita 22.40 Hrvaška spominska knjiga, dokumentarna oddaja 22.50 Dnevnik 23.10 Polnočna premiera: La Moglie nella Cornice, 2. del nadaljevanke 1.50 Melodije hrvaškega Jadrana, razglastiev zmagovalcev

HTV 2

13.00 Video strani 13.15 TV Koledar 13.25 Beverly Hills, 90210, ameriška nanizanka 14.15 Melrose Place, ameriška nadaljevanka 15.00 Tenis, prenos turnirja 18.00 Olimpika, dokumentarna oddaja 19.25 Risanka 19.30 Dnevnik 20.15 Hrvaški operni pevci, dokumentarni film 20.50 Glasba 21.00 Luknja, angleški barvni film 23.30 Od duha k duhu, dokumentarna serija 23.55 HR TOP 20

AVSTRIJA 1

11.00 Disneyjev festival 12.05 Harry in Hendersonovi 12.25 Klic v sili, Kalifornija 13.10 Življenje in jaz 13.35 Čudovita leta 14.00 Blossom 14.25 Princ iz Bel Aira 14.50 Tenis: Odprto prvenstvo Anglije 18.30 Tohuwaboru, televizijska zmešnjava 19.00 Danes zvečer: Mozart 19.30 Čas v sliki/Kultura 19.53 Vreme 20.00 Šport 20.15 O, ti moja Avstrija, zabavno glasbena oddaja 22.10 Šport v soboto 23.25 Lock up - Preživetje je vse, ameriški akcijski film

AVSTRIJA 2

13.10 Kaj takega mora ob osmih v posteljo, nemško-avstrijska komedija 14.45 Zadnja ljubezen gospoda Josefa, nemško-avstrijska tragikomedija 16.10 Nabodeno v Avstriji 16.30 Alpe-Donava-Jadran 17.00 Čas v sliki 17.05 Ozri se po deželi 17.35 Kdo me hoče?, živali iščejo dom 17.53 Svetovne religije 18.00 Milijonsko kolo 18.25 Spori, državljani se bojujejo za svoje pravice 19.00 Avstrija danes 19.17 Loto 19.30 Čas v sliki/Kultura 19.53 Vreme 20.00 Pogledi od strani 20.15 Dunajski slavnostni tedni: Cosi Fan Tutte, opera 23.15 Čas v sliki 23.20 Boeing-boeing, ameriška komedija 1.00 Pogledi od strani 1.05 Šport v soboto 2.20 Videonoč

TELE-TV KRANJ

... Videostrani 18.45 Test slika 18.55 TV napovednik TELE-TV 19.00 TV kažipot 19.02 EPP blok - 1 19.07 Glasbeni spot 19.10 Mini pet - otroška glasbena lestvica 19.40 Utrip Kranja (ponovitev) 19.55 Danes na videostraneh 20.00 Top spot 20.08 EPP blok - 2 20.10 Poročila 259. (ponovitev) 20.25 Duhovna misel - 6. oddaja 20.35 Letni koncert APZ France Prešeren Kranj 21.05 3. sobotna sreča '96 (akcija TA Odisej, Gorenjske televizije TELE-TV Kranj in Gorenjskega glasa) 22.00 EPP blok - 3 22.05 Odprti ekran (ponovitev) 22.15 Kamera presenečenja: Aleksander Jež 22.30 Kolesarska dirka za VN Kranja - 1. memorial Filipa Majcna - dirka za mlajše kategorije 23.00 Videoboom 40 (Prva slovenska video lestvica zabavne glasbe) - 96. oddaja 00.00 Erotični film: distribucija: ALTEKA, d.o.o., Kranj 1.30 Z vami smo bili... nasvidenje 1.31 Odpovedni spot programa TELE-TV Kranj 1.32 Videostrani

LOKA TV

... Videostrani, non stop

TV ŽELEZNIKI

19.00 Mladinska oddaja - podelitev priznanj najboljšim učencem in dijakom občine Škofja Loka 20.00 Antonov obzornik 20.20 Serijski film

ATM TV KR. GORA

... Videostrani 18.08 Test 18.15 Napovednik 18.16 EPP blok 18.20 Vaja Gorske Reševalne službe Jesenice 18.45 Risanke 19.15 Videostrani 21.00 Satelitski program Deutsche Welle 22.00 Videostrani

TV ŠIŠKA

... Videostrani 19.50 Napoved sporeda 20.00 Telemarket 20.50 Popolno zdravje, zdravljenje z alternativno medicino - ponovitev 22.00 OSHO - otrok nove dobe - ponovitev 22.30 Telemarket 22.40 Napoved sporeda za nedeljo 22.45 Videostrani

RA KRANJ

5.30 Začetek programa, uvodna napoved 5.50 EPP 6.50 EPP 7.00 RS - druga jutranja kronika 7.40 Pregled dnevnega tiska 7.50 EPP 8.20 Oziramo se 8.25 Hov, ne znam domov 8.30 Čestitka presenečenja 8.50 EPP 9.00 Gorenjska včeraj, danes 9.50 EPP 10.50 EPP 11.10 Nagradna uganka 11.20 Novinarske prispevke 11.50 EPP 12.00 Brezplačni mali oglasi 12.30 Osmrtnice, zahvale 12.50 EPP 13.00 Pesem tedna 13.20 Novinarski prispevek 13.50 EPP 14.00 Gorenjska danes 14.30 Novinarski prispevek 14.50 EPP 15.00 Novinarski prispevek 15.25 EPP 15.30 Dogodki in odmevi RS 16.00 EPP 16.15 Snemanje Deutsche Welle 16.20 Izbor pesmi tedna 16.50 EPP 17.20 Novinarski prispevek 17.50 EPP 18.00 Gorenjska danes, jutri 18.20 Verska oddaja 18.50 EPP 19.30 Večerni program 19.50 EPP 24.00 Zaključek programa Radia Kranj

R TRŽIČ

Odajamo od 13.30 do 19.00 na UKV stereo na 88,9 Mhz iz Kovorja in 95 Mhz iz Tržiča.
Program bomo pričeli ob 13.30, govorili pa bomo o 30-letnici pobratenja. Sledila bo, ob 14.30, oddaja Ta dobrih 10 Radia Tržič. Nato bodo na vrsti še druge aktualne informacije, pa horoskop, ob 16.10 bodo sledilaobvestila. Nadaljevali bomo z oddajo Deutsche Welle poroča, nato pa bomo izpolnjevali glasbene želje poslušalcev. Svoj brezplačni mali oglas boste oddali od 17.30 do 18.00, nato pa bomo prebrali še pravljico izpod peresa Zlate Volarič.

R TRIGLAV

6.00 Dobro jutro 7.00 Druga jutranja kronika 7.30 Halo, porodnišnica 8.00 Nočna kronika (OKC) 8.30 Telegraf 10.00 Aktualno 11.15 Duhovni razgledi 12.00 BBC novice, osmrtnice 13.00 Glasba je življenje 14.30 Popoldanski telegraf 15.30 Dogodki in odmevi 16.30 Osmrtnice, domače novice 17.00 Moja je lepša kot tvoja 18.30 Domače novice, Pogled v jutrišnji dan 19.00 Voščila

R ŽIRI

5.30 Prva jutranja kronika RA Slovenija 5.40 Napoved programa - servisne informacije 6.20 Noč ima svojo moč 7.00 Druga jutranja kronika 7.30 Minute za klasično glasbo 9.30 Glasbo izbirate poslušalci 10.00 GIM 9 - mladinski program 11.00 BBC - Evropa v enem tednu 12.00 BBC - novice 12.30 Škofjeloških 6 14.30 Brezplačni mali oglasi 15.00 Dogodki danes - jutri 15.30 RA Slovenija 16.50 Športni utrinki 17.00 Sobotno razvedrilno popoldne 19.30 Odpoved programa

R RGL

KRIM: 100,2 MHz-ŠANCE: 99,5 MHz-LJUBLJANA: 105,1 MHz
7.00 Dobro jutro Slovenija 7.15 Novice 9.30 Kam danes 10.15 Novice 11.00 Naj, naj pesem 11.05 Notranjsko-kraški mozaik 12.00 BBC novice 13.55 Pasji radio 14.00 Lestvica: Doktorjevih 13 ožigosanih 15.00 Popoldanski vodeni program 15.15 RGL komentira in obvešča 16.30 Oddaja o kulturi 17.15 Novice 19.15 Novice 19.25 Vreme 19.30 Rick dees - ameriška glasbena lestvica22.30 Hot mix disco žur 24.00 Satelit

R OGNJIŠČE

5.30 - 8.30 Jutranji program 6.45 Duhovna misel, svetnik dneva 8.30 Dop. inf. oddaja 9.00 Sobotna iskrica 11.10 Za življenje, za danes in jutri 12.05 Ponovitev: duhovna misel, svetnik dneva 13.00 Čestitke in pozdravi poslušalcev 15.00 Pop. inf. oddaja 16.05 Mali oglasi 17.15 Naš gost 18.30 Več. inf. oddaja 19.40 Za najmlajše poslušalce 20.15 Radio vatikan 20.35 Molitev + priprava na nedeljo 21.20 Redovi na Slovenskem 22.00 - 5.30 Nočni glasbeni program

S 15. julija 1996 konec oddajanja HTV programov

S sklepom Sveta RTV SLO z dne 2. julija 1996 bo 15. julija 1996 RTV SLO prenehala preko svojih oddajnikov in pretvornikov prenašati programe HTV.
V Sloveniji namreč deluje 44 pretvornikov, ki prenašajo signal obeh programov hrvaške televizije. Od te mreže (obratovanje in vzdrževanje se financira iz sredstev naročnine) ne pridobi RTV Slovenija nobenih prihodkov, zato so se odločili, da za to mrežo ne bodo nosili obratovalnih in vzdrževalnih stroškov. RTV Slovenija si je sicer dlje časa prizadevala doseči sporazum o remitiranju programa s hrvaško stranjo - HRT naj bi prevzela del stroškov za remitiranje programa - vendar so bili odgovori negativni. Posredovanje programov HRT naj bi bilo poslej možno preko kabelskih distribucijskih omrežij, kanal 37 na Krimu pa se do uvedbe nove tehnologije uporablja za oddajanje regionalnih, manjšinskih in dodatnih športnih programov. M.S.

KINO

CENTER KINO ZAPRT ZARADI ZAMENJAVE STOLOV! **STORŽIČ** amer. kom. PERISKOPE DOL! ob 17. uri, amer. akcij. film KRITIČNA TOČKA ob 19. uri 21.30 uri **ŽELEZAR** amer. kom. ORANGUTAN V HOTELU MAJESTIK ob 18.30 uri, amer. akcij. film BARB WIRE - NE KLIČI ME PUNČKA ob 20.30 uri **BLED** amer. drama ZBOGOM LAS VEGAS ob 18. uri, erot. trill. JADE ob 20. uri **ŠKOFJA LOKA** amer. film ZADNJI PLES ob 18.30 in 20.30 uri **ŽIRI** amer. kom. STARE SABLJE, 2. del ob 20.30 uri

NEDELJA, 7. JULIJA 1996

TVS 1

8.30 Videostrani
9.00 Delfi in prijatelji, 2. del španske risane nanizanke
9.25 Sredi galaksije zavij levo, 7. del avstralske nanizanke
9.55 Nova maša, prenos iz Ilirske Bistrice
12.00 Ljudje in zemlja
12.30 15. republiška revija Zagorje, 4. del
13.00 Poročila
13.05 Hugo
13.30 Videostrani
13.35 Atlas človekovega telesa, 3. del ameriške izobraževalne serije
14.30 Karaoke, razvedrilna oddaja
15.30 Nedeljska reportaža
16.00 Dlan v dlani
16.15 National lampoon vacation, ameriški film
17.50 TV dnevnik 1
18.05 Po domače
19.00 Včeraj, danes, jutri
19.05 TV nocoj, napovedniki
19.10 Risanka
19.15 Loto
19.30 TV dnevnik 2, Vreme
19.45 Šport
19.50 Zrcalo tedna
20.10 Igre brez meja
21.55 Piratke, 4. del angleške nadaljevanke
22.55 TV Dnevnik 3
23.40 Sova: Kobra, 1. del ameriške nanizanke; V območju somraka, 12. del ameriške nanizanke
0.55 Poročila
1.00 TV jutri, Videostrani

TVS 2

8.00 Euronews 8.25 Tedenski izbor 8.25 Angleška glasbena lestvica 9.15 Videošpon 10.00 V vrtincu 10.45 Tok, tok, kontaktna oddaja za mladostnike 11.30 TV kvadra - Summer time 12.10 4 x 4, oddaja o ljudeh in živalih 12.40 Nurburgring: Motociklizem za VN Nemčije, prenos 13.30 Športni film 13.55 Nurburgring: Motociklizem za VN Nemčije, prenos 15.00 Wimbledone: Tenis - Grand Slam, finale 18.00 Motociklizem za VN Slovenije, posnetek iz Maribora 19.00 EP v košarki za paraplegike, posnetek iz Ljubljane 20.00 EPP 20.05 National geographic, 5. del ameriške dokumentarne serije 20.55 Večerni gost 21.55 Mean streets, ameriški film 23.45 SP v padalstvu, reportaža iz Cerkelj ob Krki 0.15 Kolesarska dirka Tour de France, reportaža 0.25 Euronews

KANAL A

9.00 Muppet Show 9.30 Kaličopko, otroška oddaja 10.30 Kapitan Planet, risanka 11.00 Svet športa, ponovitev 12.00 TV prodaja 12.20 Video strani 14.40 Spot tedna 14.45 Angel in nepridiprav, ponovitev ameriškega ČB filma 16.30 Muppet show, ponovitev 17.00 Mala morska deklica, risana serija 17.30 Račje zgodbe, 11. del sinhronizirane risane serije 18.00 Skrivnost zapuščenega rudnika, ameriški barvni film 19.00 S kamero na potepu, ponovitev 19.30 Popotni vodič, ponovitev 20.00 Jessie, ameriška nanizanka 21.00 Kako je bil osvojen divji zahod, ponovitev ameriške nanizanke 22.45 Unpato, ponovitev 23.45 Motociklizem za VN Slovenije, posnetek iz Maribora 0.45 Spot tedna 0.50 TV prodaja 1.10 CNN poroča

POP TV

8.30 Spidi in Gogi show, otroška oddaja 9.30 Morska deklica, otroška serija 10.00 Peter Pan, risana serija 10.30 Edera, nadaljevanka 11.30 Kuharjmo skupaj, kulinarična oddaja 12.00 Med prijatelji, oddaja o narodno-zabavni glasbi 13.00 Avtodrom, ponovitev oddaje o avtomobilizmu 13.30 Galaktika, ponovitev filma 15.30 Razprtije, ponovitev nanizanke **Grand prix magazin, penovitev** 17.00 Zajtrk v Parizu, film 18.30 Lois & Clark: Nove Supermanove dogodivščine, nanizanka 19.30 24 ur 20.00 Izbire srca, ameriški barvni film 22.00 Na severi, ameriška nanizanka 23.00 Grdi raček, nanizanka 23.30 Slabi mački, film 1.00 24 ur, ponovitev

TV 3

11.00 Otroški in mladinski program: Nas pet 12.00 Angelus 12.15 Iz življenja cerkve 13.00 Odprti ogenj, ponovitev barvnega filma 14.30 Družinski studio 18.00 Vera in čas, ponovitev 19.00 Dnevnik 19.30 Angelus, ponovitev 20.00 Zadnje najboljše leto, film 21.45 Poročila, ponovitev 22.00 Zdrava video glava, vodi Tomaž Domicelj 23.00 TV Prodaja 23.30 Zgodba Monkeya Zatterlanda, film 0.50 Poročila, ponovitev

HTV 1

12.00 Poročila 12.20 Kmetijska oddaja 13.10 Folklora 13.40 Mir in dobrota 14.10 Duhovni klic 14.15 Opera box 14.50 Vedno v nedeljo: Oprah Winfrey Show 15.35 Skrita kamera 16.00 Otroška oddaja 16.25 Detektivi, 1. del humoristične nanizanke 17.10 Poročila 17.25 Ubiti na koncu, poljski barvni film 18.50 Kremenčkovi, risana serija 19.15 TV fortuna 19.30 Dnevnik 20.10 Lepa naša 21.00 Bravo! 22.10 Hrvaška spominska knjiga 22.20 Dnevnik 22.40 Zakonske vode, ameriška humoristična nanizanka 23.10 Človeška žival, dokumentarna serija 0:05 Poročila

HTV 2

10.25 Video strani 10.40 TV koledar 10.50 Briljantina, ponovitev 11.35 Vidikon, ponovitev 12.20 Športna nedelja 12.55 Avtomobilizem 14.00 Tretji šport 14.30 Ultramaraton 15.00 Tenis 9.00 Olimpika, dokumentarna serija 19.30 Dnevnik 20.15 Žepnina, ameriški barvni film 21.55 Šport 22.10 Koncert, posnetek

AVSTRIJA 1

13.55 Tenis: Odprto prvenstvo Anglije 18.05 Gospod Fižolček, angleška humoristična oddaja 18.30 Srček 18.55 Kuharski mojstri 19.05 Noro zaljubljena 19.30 **Čas v sliki/Kultura 19.45** Vreme 19.54 Šport 20.15 Belomodre zgodbe 21.05 Pravi Dunajčan se ne da 21.50 Čas v sliki 21.55 Žrtve iz Stalingrada, dokumentarec 22.40 Pozdrav Clintu Eastwoodu, dokumentarni film 0.10 Vizije 0.15 Lock Up - Preživetje je vse, ponovitev ameriškega akcijskega filma 1.55 Homeboy, ponovitev ameriške drame 3.55 Ločitev z ovirami, ponovitev ameriško-francoske komedije 5.15 Hunter

AVSTRIJA 2

13.30 Domovina, tuja domovina, oddaja za manjšine 14.00 Pogledi od strani, ponovitev 14.30 Britanski kraljevski vrtovi, dokumentarna serija 15.00 Glasba, glasba, nemška glasbena komedija 16.30 Wildlife: V mrazu juga, dokumentarni film 17.00 Čas v sliki 17.05 Klub za seniorje 17.55 Lipova ulica 18.25 Kristjan v času 18.30 Slika Avstrije 18.55 Kuharski mojstri 19.00 Avstrija danes 19.17 Loto 19.30 Čas v sliki/Kultura 19.45 Vreme 19.54 Pogledi od strani 20.15 Kraj zločina: Aida, nemška TV kriminalka 21.50 Šport 21.55 Vino je gosteje kot kri, ameriška kriminalka 23.25 Čas v sliki 23.30 Ločitev z ovirami, ameriško-francoska komedija 1.05 Pogledi od strani 1.15 Kultura 1.45 Dober dan, Koroška 2.15 Dober dan, Hrvati, program za hrvaško manjšino 2.45 Videonoč

TELE-TV KRANJ

... Videostrani 8.45 Test slika 8.55 TV napovednik TELE-TV 9.00 TV kažipot 9.02 EPP blok - 1 9.07 Glasbeni spot 9.10 Miha Pavliha (ponovitev otroške oddaje) 9.45 Mini pet - otroška glasbena lestvica 10.15 Rafting po Savi z raftin klubom Ekstrem Bled 10.55 EPP blok - 3 11.00 Poročila 259. (ponovitev) 11.15 TV spot 11.20 Duhovna misel - 6. oddaja 11.30 Po domače s Slapovi malo drugače 12.10 Videoboom 40 (prva slovenska video lestvica zabavne glasbe) - 96. oddaja 13.10 Z vami smo bili... nasvidenje 13.11 Odpovedni spot programa TELE-TV Kranj 13.12 Videostrani
SODELUJTE V KONTAKTNIH ODDAJAH TELEVIZIJE TELE-TV KRANJ- POKLIČITE PO TELEFONU: 33 11 56!

LOKA TV

19.00 Nedeljska reportaža 19.30 Videostrani 20.00 Napovednik 20.01 Spot tedna 20.05 EPP blok 20.10 Tedenski pregled dogodkov, informativna oddaja 20.40 EPP blok 20.45 Film, podnaslovljen ... Videostrani

TV ŽELEZNIKI

VIDEOSTRANI TV Železniki od 17. ure do 19. ure ob glasbeni podlagi Radia Žiri. VIDEOSTRANI TV Železniki na videokaseti ob 18., 19.20 in 21. uri.
19.00 Antonov obzornik 19.20 Športni utrinek 20.00 9. Groharjev teden v Sorici (1. del) 20.50 Brez komentarja

ATM TV KR. GORA

... Videostrani 18.08 Test 18.15 Napovednik 18.16 EPP blok 18.20 Kronika tedna 18.45 Risanke 19.15 Videostrani 21.00 Satelitski program Detusche Welle 22.00 Videostrani

TV ŠIŠKA

... Videostrani 14.50 Napoved sporeda 15.00 Telemarket 15.05 3, 2, 1 GREMO, zabavno glasbena oddaja - ponovitev 16.30 Nora nedelja: zabavno nedeljsko popoldne 18.40 Mini 5 19.00 Telemarket 19.10 Napoved sporeda za ponedeljek 19.15 Videostrni

RA KRANJ

5.30 Začetek programa, uvodna napoved 5.50 EPP 6.50 EPP 7.00 Radio Slovenija - Druga jutranja kronika 7.40 Pregled dnevnega tiska 7.50 EPP 8.20 Oziramo se 8.30 Hov, ne znam domov 8.50 EPP 9.00 Novinarski prispevek 9.50 EPP 10.50 EPP 11.00 Po domače na kranjskem radiu 11.50 EPP 12.00 Brezplačni mali oglasi 12.30 Osmrtnice, zahvale 12.40 Kmetijska oddaja 12.50 EPP 13.00 Voščila 13.50 EPP 14.00 Voščila 14.50 EPP 15.25 EPP 15.30 Dogodki in odmevi RS 16.00 Prelepa Gorenjska 16.50 EPP 17.00 Hitro, daleč, visoko 17.50 EPP 18.00 Nagradni kviz Kina Kranj 18.50 EPP 19.30 Večerni program - Glasba po izboru Mateje Zveršen 24.00 Zaključek programa Radia Kranj

R TRŽIČ

Pozdravu iz studia ob 10.00 sledi pogovor z Magdaleno. Ob 11.40 se bomo potepali po planinah z Ivkom Bergantom. Opoldne bo na vrsti tedenski mozaik, sledi Nedeljska duhovna misel, nato pa podrobnosti iz našega vsakdanjika. Ob 12.50 bodo na sporedu obvestila, ob 13.20 pa glasbene čestitke. Pogovor z nedeljskim gostom o pokojninskem zavarovanju po novem načrtujemo, popoldne bomo zaključili s Kolovartom domačih, ki se bo zavrtel ob 14.30.

R TRIGLAV

7.00 Druga jutranja kronika 8.00 Mini vrtiljak 9.55Fiat Pančur 12.00 Osmrtnice, BBC, voščila 13.00 Duhovna šola: Projekt 2001 14.00 Voščila 15.30 Dogodki in odmevi 16.00 Voščila 17.00 Duhovna šola: Projekt 2001 18.00 Minute za ljubitelje resne glasbe 18.45 BBC - poročila

R ŽIRI

8.00 Napoved programa 8.40 Nši zgodovinski spomin 9.10 Aktualna tema 10.00 Kmetijska oddaja 10.30 Minute za narodnozabavno glasbo 11.00 Škofjeloški tednik 11.40 Kino 12.00 Nedeljska duhovna misel 12.30 Čestitke 13.30 Nedeljsko popoldne 16.00 Škofjeloških 6 17.30 Nedeljski srečanje 18.30 Lestvica 3+3+A5 19.30 Odpoved programa

R RGL

KRIM: 100,2 MHz-ŠANCE: 99,5 MHz-LJUBLJANA: 105,1 MHz
7.00 Dobro jutro z glasbeno skupino 7.30 Kaličopkova družčina 8.30 Dopoldne z RGL 9.00 Naj, naj pesem tedna 9.15 Novice 9.30 Kam danes v Ljubljani 10.00 Horoskop 11.00 Duhovna misel - Rudi Koncilija 12.00 BBC-novice 13.00 Nedeljska reportaža 13.25 Pasji radio 15.00 Vodeni program 15.15 Novice 17.15 Hollywood - oddaja o filmu 18.15 Vreme v živo 18.45 Športni pregled 19.00 Prenos žrebanja LOTO 20.00 Ulica z Ines Kokalj 21.00 Vedeževanje z Danilom Furlanom 22.30 Satelit

R OGNJIŠČE

5.30 - 8.30 Jutranji program 6.45 Duhovna misel, svetnik dneva 8.30 Dop. inf. oddaja 9.00 Prenos svete maše 10.00 Reportaža 12.15 Čestitke in pozdravi naših poslušalcev 17.45 Slovencem po svetu in domovini 18.00 misijonska oddaja 18.30 Več. inf. oddaja 19.40 Za najmlajše poslušalce 19.50 Verska oddaja lokalnih postaj 20.15 RadioVatikan 20.40 Naši svetniški kandidati 21.20 Sakralna glasba 22.00 - 5.30 Nočni glasbeni program

Kranjčani na igrah brez meja

V nedeljo bo na prvem programu slovenske televizije posnetek nastopa kranjske ekipe na Igrah brez meja, ki se letos odvijajo v Torinu. Kot nam je povedal kranjski župan Vitomir Gros, ki je svojo ekipo spremljal na daljno pot v Italijo, se je ekipa na tekmi dobro držala, vse dokler ni športne srečo prekinil ziom noge. Ekipi je udeležbo omogočilo kar nekaj sponzorjev, s kakšnimi oviramo pa so se morali spopirjeti tekmovalci, pa boste videli nič prej kot v nedeljo. Tudi rezultat naj do takrat ostane skrivnost, kranjska ekipa z županom pa vas vabi, da skupaj z njimi preživite prijeten večer. Navijanje kljub temu, da gre le za posnetek, ne bo odveč • U.Š.

KINO

CENTER KINO ZAPRT ZARADI ZAMENJAVE STOLOV! **STORŽIČ** amer. kom. PERISKOPE DOL! ob 17. in 21.15 uri, amer. akcij. film KRITIČNA TOČKA ob 19. uri **ŽELEZAR** amer. kom. ORANGUTAN V HOTELU MAJESTIK ob 18.30 uri, amer. akcij. film BARB WIRE - NE KLIČI ME PUNČKA ob 20.30 uri **BLED** amer. drama ZBOGOM LAS VEGAS ob 18. uri, erot. trill. JADE ob 20. uri **ŠKOFJA LOKA** amer. film ZADNJI PLES ob 18.30 in 20.30 uri **ŽELEZNIKI** amer. drama ZADNJI SPREHOD ob 19. uri **DOVJE** amer. kom. JUMANI ob 19.30 uri **ŽIRI** amer. kom. STARE SABLJE, 2. del ob 18. in 20.30 uri

SNOVANJA

VSEBINA 84

VSEBINA:
Glasova preja v škofjeloški Kašči z Doro Plestenjak, Domnom Slano in Janom Plestenjakom

Beseda urednice

Strani Snovanj so tokrat nekoliko drugačne, saj smo jih namenili zapisu in predstavitvi gostov na nedavni Glasovi preji v Škofji Loki. Miha Naglič, moderator pogovora s člani umetniške družine Plestenjak, je na to temo napisal tudi tokratno uvodno razmišljanje. Na naslednjih dveh straneh pa je povzetek živahnega in sproščenega pogovora z Doro, Domnom in Janom. Med poslušalci je bil tudi karikaturist Iztok Sitar, ki je vse tri umetnike "oškrabal" še s svojim karikaturnim peresom.

Lea Mencinger

LET NAD LOŠKIM GNEZDOM:
Doro, Domna in Jana je pozorno poslušal in videl na Glasovi preji tudi karikaturist Iztok Sitar.

Fenomen umetniške družine

Let nad loškim gnezdom

Loka seveda ni gnezdo; je mesto. Tudi letali nismo nad njim; vsaj ne na tisti oporečni način, kakršnega se je baje posluževala nesrečna Agata Schwarzkobler. Nad Loko smo se spreletavali v mislih. In pri tem sedeli: v častitljivi srednjeveški Kašči na Lontrgu, kjer smo pod firmo Glasove preje razpredali misli o umetnosti.

To smo lahko počeli zato, ker so bili z nami Dora, Domen in Jan, mati in sinova, ki skupaj tvorijo fenomen umetniške družine. Malo je takih zanimivih družin v Sloveniji, kot so Plestenjakovi iz Puštala. Dora Plestenjak je uveljavljena akademska slikarka, Domen Slana je akademski slikar, jadralni padalec in ljubiteljski mizar, Jan Plestenjak je glasbenik. Tista, po kateri so, kar so, je seveda mama Dora. Tako kot si njene slike težko predstavljamo brez motivov iz Loke in prečudno lepih krajev pod Ratitovcem, tako si je danes težko zamisliti imidž tisočletnega mesta ob sotočju Sor brez tistega, kar je k njegovi podobi prispevala Dora Plestenjak. Loki po svoje vrača, kar je ona dala njej. Večina njenih slik je loških po motivih; rada seže tudi na selško stran, vse do Groharjeve Sorice, od koder izvira njen rod po materi; na Poljansko seže le do sv. Volbenka - kakor bi hotela priznati, da je od tam naprej svet Šubicev in Sedejev.

Loški genius loci

Imela je pravzaprav veliko srečo, da je, likovno nadarjena, prišla na svet ravno v Loki. Večkrat smo ugotavljali, kako so naši kraji likovno izredno plodni. Že na dveh Glasovih prejah, pred leti z dr. Ivanom Sedejem, v kapeli Loškega gradu, in letos pred slovenskim kulturnim praznikom v Hribarjevi hiši v Cerkljah na Gorenjskem, ko smo se v družbi z žirovskimi likovniki spraševali, kako da je ravno tu toliko slikarjev. A nismo uspeli ugotoviti drugega kot dejstvo, da jih je tu res več kot drugod. In da je tako preprosto zato, ker so ti kraji preprosto lepi in kot taki kar sami po sebi kličejo, naj jih kdo naslika.

Pa vendar: nekaj ali nekdo mora biti "zadaj", za tem prelepim ozadjem. Dokler ga ne prepoznamo, mu recimo tako, kot so mu včasih: genius loci. Oprimo se na domnevo, da ima vsak kraj svojega dobrega (ali slabega) duha, po katerem je, kar je. Ta se pojavlja na dva načina: materializirano in učinkujoče. Materializiran je v naravi (ki je sama po sebi božje stvarstvo), kolikor je vanjo posegal človek in jo preoblikoval v svojo, kulturno krajino. Ta se kaže v tako ali drugače obdelanem svetu, v poteh in vodotokih, drevesih, ki stojijo ob njih, še posebej pa v stavbah. Učinkuje pa venomer, bodisi da navdihuje ali zavaja; duh lahko veje, kjer hoče. Z Doro in njenima fantoma očitno hoče - saj so mu za pričo, da je.

Kako staro ohraniti v novem

Vprašanje je nadalje, kako tisto, kar so ustvarili stari, navdahnjeni po duhu kraja, ohraniti v novem, za zanamce. Včasih to sploh ni bil problem; staro je tako ali tako obvladovalo novo. Po prevratu v drugi svetovni vojni je bilo to razmerje postavljeno na glavo: tisto je le novo. Zdaj živimo v času, ki je postmoderen; novo spet ceni staro in išče pravo razmerje do njega. Staro je mogoče v novem ohraniti na dva načina: konservativno, dosledno in v celoti ali kompromisno, prenoviteljsko in po delih. Res dosledno se navadno obnavljajo cerkve, kar navsezadnje ni čudno, saj v njih častimo od prednikov prevzete duhovne vrednote. Manj dosledni smo v svetnih stavbah, kakršne so v Škofji Loki grad, Kašča, hiše na Mestnem trgu in na Lontrgu; tu gre za to, da se ohrani prvotna zunanjost, notranjosti pa se da nova vsebina. Kašča, v kateri smo predli, je tako iz srednjeveške žitnice postala galerija, banka in pivnica, hierarhično, po etažah, od "višjega" k "nižjemu".

Odlomki starega so ohranjeni tudi v delih Dore Plestenjakove. Na slikah so "ujete" tipične loške vedute, kakršnim smo še priča ali pa jih ni več. Konja, ki je imel svoj stalni privez na Lontrgu, ni več. Priveza tudi ne, na njegovem mestu je avtomobilski parkirni prostor. Fragmenti starega so vrh tega vgrajeni v njeno in Domnovo novo hišo. Obe skupaj tvorita celoto, ki je bivanjski in delovni prostor ter galerija in muzej v enem. V "hiši" je rekonstruirana stara kmečka peč iz Poljanske doline, ki sicer ne bi grela nikogar več. Tu so našli novo zavetje star leseni strop in številni kosi pohištva. Ogrodje postelje v spalnici tvorijo deli starega kozolca. Strešna kritina iz skrila je nekoč že nudila streho poslopjem nekje na Selškem, železniški pragovi iz hrastovine so zdaj, ko so odslužili in se umaknili betonskim, za tlak, po katerem pridejo k hiši domači in obiskovalci...

Odlomki starega so potemtakem vgrajeni v novo hišo, ki jo je projektiral znameniti Tone Bitenc, znan kot graditelj sodobnih cerkva. ("Koliko je v Puštalu cerkva?") Komur je dano, naj jo obišče; ko sem odhajal iz nje, sem imel občutek, da je hiša odprtih vrat. Manjšo, ki je zraven in v kateri prebiva Domen Slana, si je zamislila Dora sama, po podobnih načelih. V nji nastajajo Domnovi stoli - skulpture. Tudi v njih so fragmenti starega; v nekoliko grozljivega "Luciferja" je vdelan kos brane, v druge deli kmečkih vozov in sani... Različni so načini, kako se lahko ohrani staro, ki je sicer zapisano uničenju in pozabi. Škoda je le, ker ni med nami več takih, ki bi bili k temu nagnjeni. No, resnici na ljubo, ne gre samo za nagnjenost.

Kdo je bogat?

Starega v novem namreč ni mogoče ohraniti, če nimamo za to potrebnih sredstev. Živimo v svetu, v katerem se vse začenja in končuje pri denarju. Ta je svojo vlogo igral tudi včasih, vendar ne tolikšne kot danes. O tem priča kratek zapis, ki ga je v Loških razgledih XXIII (1976, str. 273-274) objavila Dorina mati, takisto Dora Plestenjak: Spomini iz mladih let. V njih se med drugim spominja svojega strica Urbana iz Žabnice. Ta je nekoč na loteriji zadel precej denarja in iz Ljubljane so ga pozvali, naj ga pride iskat. Ko mu je bančnik naštel četrt milijona, se je Urbanu zazdelo, da je dovolj, in mu je rekel, naj kar neha. Ta si tega ni dal dvakrat reči in je razliko spravil v svoj žep.

Še bolj zgovorno je tisto, kar je razvidno iz pogovora med Dorino mamo in njenim očetom. Ko sta se v zapravljivčku peljala čez loški Mestni trg, je mala Dora ob pogledu na lepe hiše izustila vprašanje: "Očka, kdo v Loki je najbolj bogat?" - "Tisti, ki mu zadostuje to, kar ima!", se je glasil odgovor. V njem tiči star in globoka resnica, ki pa sploh ni v duhu našega časa. Ta nas venomer priganja k hotenju, da bi imeli več. Zdi se, da k temu stremi tudi Balantova vnukinja Dora. Ambiciozna, kot je, si je že kot študentka na Švedskem prislužila lep in velik avto in se z njim vozila po Loki. V letih, ko še fičotov ni bilo, si je upala dražiti javno mnenje, ki ga je obvladovala enakost v revščini. A ta je ni ganila; svoj avto si je prislužila na tujem, s poštenim delom, kot tekstilna delavka v nočnem šihtu.

Tudi danes je ponosna na to, da je bogata. Na avstrijskem Koroškem ima svoj atelje. Je "neto izvoznica": prodaja na tujem, troši doma. Tisto, kar ima, je rezultat njenega lastnega dela, ne izvira iz izkoriščanja dela drugih ali iz goljufije, utajenih davkov in podobnih veščin. Pred leti ga je (četudi je sama drugačnega mnenja) polomila, ko je državi očitala, kako majhno pokojnino ji daje. (Majhna je namreč zato, ker je zanjo malo plačevala - država, ne ona sama!) Hkrati se je po Loki govorilo, da je med interesenti za nakup Homanove hiše, ki je veljala blizu pol milijona mark. Naj bo tako ali drugače, če se otresemo nevoščljivosti, ki nas tako rada obvladuje in kraljuje v vsakem "gnezdu", torej tudi v loškem, potem moramo priznati, da je lahko tisti, ki svoje bogastvo ustvarja s svojim lastnim, osebnim delom, za svoj in ne na tuj račun, nanj upravičeno ponosen!

"Resna" in "zabavna" umetnost

Umetniško delo je torej v finančnem oziru dokaj "čisto". Vendar je hkrati res, da ni vsaka umetnost enako donosna. Tako pogosto govorimo o razliki med komercialno in nekomercialno umetnostjo, čeprav je jasno, da se vsako umetniško delo najprej presoja po tem ali je lepo ali ne. To je glavno. Hkrati je res tisto, kar rad poudarja Jože Peternelj - Mausar, Dorin slikarski kolega iz Žirov. Trdi, da je za uspeh potrebno troje: razviti svoj stil, biti delaven in hkrati posloven, znati svoje izdelke prodati. Dora to trojno umetnost vsekakor obvlada; ima svoj stil, razpoznaven na prvi pogled, njena produkcija je obilna, proda vse, čeprav se slike najbrž ne prodajajo kar same od sebe, ampak mora za to tudi kaj storiti.Po drugi strani vemo, da so na Slovenskem slikarji, ki znajo slikati, prodajo pa bore malo ali nič. Tak je, denimo, primer enega največjih modernistov, Emerika Bernarda, ki do svojega petdesetega leta ni skoraj nič prodal. Da slika, so vedeli le prijatelji. Tu je zdaj vprašanje, ali ni obvladal tretje od zahtevanih razsežnosti ali pa te sploh ni bilo mar? Je mogoče ta ali ona zvrst slikanja tako "težavna", da je ljudje ne dojamejo, ni jim všeč in je ne kupujejo? Lahko potemtakem razločujemo med težko in lahko umetnostjo? Med to, ki je, in ono, ki ni dopadljiva? Zdi se, da je na to vprašanje po svoje odgovoril Jan, ko je mamino delo označil za "zabavno slikarstvo".

Do tega prebliska je prišlo, ko smo ga vprašali, ali je njegova glasba "zabavna". Iz njegovega odgovora smo razbrali, da mora tudi po naravi nadarjeni pevec razviti svoj stil in osvojiti določeno mero znanja - kar ni mogoče brez delavnosti. O tem, ali je neka glasba "resna" ali "zabavna", pa ne sodi. Zanj je vsaka glasba najprej dobra ali slaba. Taka je lahko samo, če vanjo daš del sebe, če tisto, kar počneš, delaš rad in z veseljem. Tako kot se teh reči loteva on sam. In če je njegovi glasbi kljub temu mogoče reči, da je zabavna, potem je "zabavno" tudi mamino slikarstvo. Njene slike so namreč razpoznavne po stilu in narejene v ustvarjalnem veselju, ki ga očitno začutijo tudi njih kupci. Ker drugače ne bi bilo.

Tudi sicer se zdi, da je veselje do življenja in ustvarjanja tisto, ki je skupno vsem trem, Dori, Domnu in Janu. Prav ta ustvarjalna radost je, ki omogoča in določa fenomen umetniške družine iz Puštala. Pravo veselje jih je videti, kako vsak počne tisto, kar hoče. Hotel bi še marsikdo, a si ne upa, porečete morda. In to, kar si upajo, je hkrati umetniško in tako, da lahko od tega dobro živijo. Če bi zmogli premagati zavist, ki obvladuje vsakdanje žitje in bitje naših "gnezd", potem je treba priznati, da bi morali biti veseli, če bi bilo takih družin še več. Genius loci jim je naklonjen, lokalni ljudje ne zmeraj in povsod. Ali se bo pojavila še katera, je torej odvisno tudi od občudovalcev in kupcev. Ustvarjalci, resni ali zabavni, so najprej sami po sebi - da bi bili za druge. Kolikor se drugi ne odzivajo, prvi preminejo. Fenomen umetniške družine iz Puštala potrjuje, da se je prijela, v lepih, a človeško zahtevnih krajih. Nauk: kadar se težave spremenijo v ovire, kaže zbrati pogum in jih enostavno preleteti. • **Miha Naglič**

Lea Mencinger

Slike: Gorazd Šinik

DORA, DOMEN in JAN so bili gostje

UMETNOST V SLIKAH,

Dora Plestenjak, slikarka, sin Domen Slana, tudi slikar, predvsem pa navdušen in uspešen jadralni padalec, in Jan Plestenjak, slovenska pop zvezda,

Še nekaj minut pred 20. uro, ko naj bi se v starodavni Kašči, v njenih spodnjih prostorih zdaj preurejenih v pivnico in vinoteko, začela Glasova preja, ni bilo še nobenega gosta. Le slike po stenah in na "štafelaju", Dorine in Domnove; Miha Naglič, ki naj bi vodil pogovor s Plestenjakovo in njenima sinovoma, je sicer rahlo zaskrbljeno gledal po še praznih omizjih in pripomnil, da bi vsekakor morali uskladiti datume tudi z Združenjem umetnikov Škofja Loka, ki je ob isti uri v Groharjevi galeriji podeljevalo Groharjevo nagrado in štipendijo. Potem pa je v prostor nenadoma vdrla živahnost: prišla je Dora Plestenjak, ugotovila, da miza za pogovor ni na pravem mestu, da je potrebno urediti čelni prostor in tja namestiti stole. Močni fantje so začeli nositi stole nenavadnih oblik, postavili so ozvočenje, skratka v hipu je bilo vse pripravljeno za začetek pred občinstvom, ki je domala do zadnjega kotička napolnilo pivnico.

Kdo je ta uspešna ženska, zanimiva slikarka, katere slike je najti v vseh slovenskih galerijah? Pa ne le galerijah, tudi domovih, saj je že dolgo znano, da slike Dore Plestenjak sodijo med najbolj prodajane pri nas. In tudi čez mejo. Kdo je Dora Plestenjak, ki ob vsaki priložnosti rada pove, koliko ji poleg njenega dela, pomeni tudi družina, njena sinova Domen in Jan. In ne nazadnje, kdo je ta ženska, o kateri se nenehno piše v časopisih, revijah, skoraj toliko kot o kakšni pevski zvezdi, kar je za umetnike - slikarje malce nenavadno. Je za njeno popularnost krivo iskrivo navdušenje za vse lepe stvari, kar nikakor ne skriva; ali je ljudem všeč pogum, včasih že kar drznost, zaradi česar je v tako majhnem mestu, kot je Škofja Loka v marsičem že pred desetletji prednjačila, morda jim je všeč tudi, da brez zavor pove, kar misli. Ali pa vsakega malo. Visoka in črnolasa, elegantna v svetlosivi obleki krojeni iz težke svile z belim ovratnikom, se je namestila na enega od čudnih stolov iz Domnove ustvarjalne delavnice in se brez treme prepustila radovednosti moderatorja in občinstva. Pravzaprav se je radovednosti prepustila vsa družina "ambasadorji iz Puštala" - kot je iztočnico in uvodni nagovor Marka Valjavca, direktorja Gorenjskega glasa, povzel Jan Plestenjak. Prav Jan je pravzaprav prvi dobil besedo - zapel je svojo pesem Ker te ljubim.

Miha Naglič kot pogost moderator Glasove preje prav gotovo nima veliko priložnosti voditi pogovor ne z enim pač pa kar s tremi sogovorniki, pravzaprav kar z družino. In to ne katerokoli družino, pač pa s posebno, umetniško. To vsekakor drži za družino akademske slikarke Dore Plestenjak, ki živi v Puštalu s svojima dvema sinovoma: Domnom Slano, tudi akademskim slikarjem, ki je po vrhu še jadralni padalec s svetovnim rekordom in ljubiteljski mizar; morda je v tej družini še najbolj znan mlajši sin Jan, glasbenik.

Ratitovec - najlepša gora

NAGLIČ: ***Gospa Dora, na vaših slikah prevladujejo motivi Loke in okolice, še posebej krajev pod Ratitovcem. Slikarska podoba Loke ne bi bila takšna, kot je, če bi manjkalo vse tisto, kar ste s svojo umetnostjo dodali sami. Je današnja Loka zelo drugačna od Loke, ki se je spominjate iz rane mladosti?***

DORA: "Loka niti ne toliko, ljudje so drugačni, sploh pa se mi zdi, je malo tistih pravih Ločanov. Loka je ohranila svoje vedute, stavbe, okolico. No, to zadnje se pač spreminja. Kadar iščem slikarski motiv, me prav motijo avtomobili. Nekdaj je na Spodnjem trgu vedno bilo najti furmanske konje, zdaj tam parkirajo avtomobili. Zadnje čase sicer Loka poskuša bolj kot prej ohranjati kulturno dediščino, morda se bodo stvari še kaj spremenile na bolje. Če pa bodo še naprej tako podirali drevesa v mestu, ker baje listje zasipava parkirane avtomobile, potem bo mestno okolje izgubilo zelenje. Kot so mi povedali na občini, kamor sem se šla pritožit zaradi sekanja dreves, Loka še nima odloka za zaščito zelenic in ostalega zelenja."

NAGLIČ: ***Pravite, da so se bolj kot Loka spremenili Ločani. Lahko z besedami "naslikate" portret kakšnega starega prebivalca Loke?***

DORA: "To bi bila vsekakor moja pestrna, mežnarica Cila z Lontrga. Prav zaradi nje imam posebej rada Lontrg. Pestrna Cila mi je bila kot druga mama, vsak dan me je vodila na sprehode iz mesta tja na kmete, zato od nekdaj poznam kmečke ljudi, njihovo delo, opravila, orodje, hiše, kozolce, običaje, vse, kar je zdaj najti tudi v mojem slikarstvu. No, veliko tega je bilo videti tudi na domu moje stare mame, reklo se je pri Balantu, kjer je bilo tudi postajališče in počivališče za vprege iz Selške doline, hlevi za konje, pa gostilna in celo ledenica. Zdaj o tem ni več sledu, na tem mestu je zdaj v Loki avtobusna postaja."

NAGLIČ: ***Sprehodimo se malo naprej od otroštva v vaša študentska leta. Je res, da ste bili prva Ločanka, ki si je upala nadeti bikini? Menda so se tedanji Ločani na kopališču zelo zgražali?***

DORA: "Nikdar se nisem ozirala na mnenja drugih. Vedno sem počela tisto, kar mi je bilo všeč. Tudi danes tako ravnam. Če mi je všeč avto, ga kupim, ne glede na to, kaj menijo drugi. Zelo veliko delam tako doma kot v svojem ateljeju v Avstriji. Če kaj kupim, si za svoj prisluženi denar, ne oziram se na druge."

NAGLIČ: ***Nekaj nevšečnosti ste imeli zaradi tega še kot študentka. Menda ste si kupili avtomobil takrat, ko pri nas še fičotov ni bilo?***

DORA: "Res je. Med počitnicami sem delala na Švedskem kot navadna delavka za tekočim trakom. Pa še razstavo sem imela tam. S prisluženim denarjem sem si v Nemčiji kupila rabljen avtomobil. Zaradi tega me je na zagovor poklicala mladinska organizacija, saj se je govorilo, da sem si po dveh mesecih dela že lahko kupila avto, kar je bilo seveda kaj čudno. Vsem se je zdelo nemogoče, pa je bilo vendarle res. Imenitno je bilo imeti avto v tistih časih, prostora ogromno, avtomobilov pa skoraj nič. V Ljubljani sem lahko parkirala kar pred Šestico."

NAGLIČ: ***V spominih vaše mame objavljenih v Loških razgledih leta 1976 sem prebral odgovor na njeno vprašanje vašemu očetu, kdo je v Loki najbogatejši. Odvrnil ji je, da je to vsak, ki je zadovoljen s tem, kar ima. Ste vi tudi tega mnenja?***

DORA: "Kar drži, bogastvo je vsekakor zelo relativna stvar. Človek res ne more imeti vsega, Henrik IV. je dejal, da brezumni, kot smo, hočemo imeti vse, pa večino tega ne moremo niti užiti. Mislim, da je treba vedeti, kaj lahko imamo in kaj ne. Morda se prav zaradi tega nisem odločila na nakup Homanove hiše, ko je bila naprodaj, pa sem bila sama zelo resen kupec."

NAGLIČ: ***Se vam zdi, da v vašem poklicu določena poslovnost vendale ni odveč. Slikar Jože Peternelj - Mausar na primer pravi, da je skrivnost slikarskega uspeha v delavnosti, v razvitem stilu in v poslovnosti. Se strinjate s tem?***

DORA: "Tako razmišljenje je kar v redu. Če za tisto, kar delaš, ni nobenega odziva, potem je skoraj kaj narobe s tistim, kar ponujamo ljudem. Če pa ljudje kupujejo slike, potem jim je slikarjevo delo zagotovo všeč - s tem pa gotovo ni nič narobe. Celo nasprotno, to je vendar prav imeniten občutek. V Ameriki so s tem, kaj je uspeh, že davno razčistili. Slike, če govorimo o tem, morajo od ustvarjalca k ljudem, v galerije. Samo razstavna galerija brez prodaje, zame ni prava galerija, je mrtva galerija.

Slika pomorske bitke

NAGLIČ: ***Med slikami, ki ste jih pripravili za predstavitev v Kašči, je ena še prav posebna, skorajda ne bi verjeli, da je vaša, če ne bi bila podpisana. Kakšna je zgodovina te slike?***

DORA: "Na Visu, ki ga imam za svoj drugi dom, imam staro poljedelsko hišico. Že na svojem prvem obisku sem ugotovila, kako slavna zgodovina je povezana s tem otokom, nekakšnim jadranskim Gibraltarjem. Kdor je osvojil Vis, je osvojil Dalmacijo. Na sliki je znana viška bitka iz leta 1866, ko so otok hoteli osvojiti Italijani. Zame in za Slovence je bitka zanimiva zato, ker je bil takratni kontraadmiral avstroogrske mornarice Wilhelm Tegettfohh iz Maribora, zaslužen, da je bila italijanska mornarica premagana, slovenskega rodu. No, danes seveda italijanski turisti, ki prihajajo z jahtami na Vis, sploh ne vedo, kaj se je takrat zgodilo in zakaj niso osvojili ne Visa ne Dalmacije. Doma imam še eno sliko, veliko štiri metre krat en meter, ki jo nameravam prepeljati na Vis. Morda bodo nekateri Hrvati na ta način izvedeli - morda pa bi jim bilo treba povedati tudi bolj naglas - da so Vis ohranili tudi po slovenski zaslugi. Morda bi se tudi o Piranskem zalivu potem drugače pogovarjali, kdo ve?

Loška krajina - najlepša

NAGLIČ: ***Vaše slikarstvo je krajinsko slikarstvo. Zelo pogosto slikate kraje pod Ratitovcem. Kaj vas vleče tja? In kako ste sploh zašli v slikarstvo?***

DORA: "Ratitovec je najlepša gora, to je jasno. Tam blizu v Dajnah so bili moji predniki, morda me tudi zato vleče tja. Sploh mi je Selška dolina pri srcu. Pa tudi Poljanska, Volbenk imam tudi rada. Tod je tako lepa narava, ki kar vabi, da se jo naslika. Prepričana sem, da je prav narava, okolje tisto, kar spodbuja v ljudeh umetniški čut, zato tudi toliko slikarjev na Loškem.

Zakaj sem slikarka? V očetovem sorodstvu je bilo kar nekaj talentov, njegovi bratje so bili slikarji, sicer nešolani, a z veliko talenta; tudi oče je veliko rezbaril, čeprav je sicer delal kot bančni uradnik.

Mrzla slika za vroče ljudi

Kupci slik so včasih prav zanimivi. Sploh ni pomembno, če se kaj spoznajo na slikarstvo ali ne, važno je le, kaj jim je všeč. Včasih jih strokovna razlaga tistega, kar gledajo, zbega. Sliko je treba izbirati pač po svojem občutku. Nekoč je prišel v moj atelje kupec, ki je tarnal, da mu je vedno strašno vroče. Hotel je kakšno mrzlo sliko. Izbrala sva zimski motiv, nekaj časa je sliko gledal in dejal, da je prava, saj ga pri gledanju kar zazebe. Na tak način je treba izbirati slike. Sploh ni treba biti kakšen dober poznavalec slikarstva. Pa saj tudi oni blefirajo.

NAGLIČ: ***Je France Slana, vaš prvi mož, kaj vplival na vaš slikarski razvoj?***

DORA: "Zelo. Čeprav sva se v tehniki razlikovala, pa je bil njegov vpliv seveda znaten. Ko je dobil štipendijo za študij v Parizu, sem šla z njim. Tam sva kupila tudi pastelne barve. Kasneje sem zelo veliko ustvarjala prav v pastelu, mislim celo, da je prav uporaba pastela izoblikovala moj slikarski stil. Seveda sva se veliko tudi pogovarjala o slikarstvu, opozarjal me je na marsikaj, rad je imel starine in tudi o tem sva veliko govorila. No, najbrž sem tudi sama vplivala nanj."

NAGLIČ: ***Kako pa vplivate na svoja dva sinova? Kaj je tisto najbolj vredno, kar ste jima dali?***

DORA: "Največ, kar otroku lahko daš, je navdušenje. Mislim, da sem jima to dala. Nista ravnodušna, znata dajati ljubezen, imata delovne navade, znata se veseliti vsega."

Nadaljevanje na 17. strani

Lea Mencinger

Slike: Gorazd Šinik

Glasove preje v škofjeloški Kašči

GLASBI - IN LETENJU

so družina, ki gojijo veselje do ustvarjanja, zraven pa dodajajo še kanček ali dva drznosti in tveganja tako potrebnega v življenju na tleh ali v zraku.

Stol Lucifer

NAGLIČ: ***Če dovolite, bi zastavil še nekaj vprašanj Domnu. Tvoj konjiček je izdelovanje nenavadnih stolov. Od kod ideje za te res nenavadne stole?***

DOMEN: "Če mi pridejo v roke kakšni zanimivi konci lesa, na primer deli sani, starih kočij ali morda brane, dobim idejo za stol. Stol Lucifer je na primer iz delov brane, všeč so mi bile te železne bodice, pa je nastal iz tega stol in še vile sem mu dodal. Sem pravi mizar, vse naredim sam, stol je moj izdelek, od ideje do končne oblike. Zdaj je teh stolov že kar nekaj, le kakšnega bo treba dodati, potem jih bom predstavil na razstavi. O prodaji pa ne razmišljam kaj dosti, navezan sem nanje. Enako je s slikami."

NAGLIČ: ***Po starših imaš slikarski dar. Poleg mizarjenja pa se zdi, da je tvoja največja strast jadralno padalstvo. Ali imajo te tri tako različne dejavnosti kakšen skupen imenovalec?***

DOMEN: "Vsem trem dejavnostim je skupna ustvarjalnost. Mislim, da sta slikanje in izdelovanje stolov kar blizu. Stoli so nekakšne skulpture, ne glede na to, da imajo tudi praktično uporabnost. Letenje s padalom pa je nekaj posebnega.

Vse manj me zanima tekmovalna plat, bolj pa me zanimajo vse nove stvari v zvezi s padali. S Francetom Giacomelijem sva si zamislila povsem novo jadralno padalo. Z njim sem letel lani decembra v Afriki. Zdaj že spet preskušam nekaj novega."

NAGLIČ: ***Pa svetovni rekord imaš tudi?***

JAN: "Ima ga, ima, pa mu je kar nerodno povedati."

NAGLIČ: ***Kakšna pa je Afrika iz višine?***

DOMEN: "V Južnoafriški republiki, kjer se je vse to dogajalo, je ena sama ravnina. Z višine kakih 5000 metrov je širjava res nekaj posebnega. Za občudovanje kar ni časa, pri letenju je pač tako, da je treba biti vseskozi pozoren. Ne bi bilo ravno prijetno nenačrtovano in nenadoma pristati nekje daleč od cest in ljudi."

NAGLIČ: ***Ali se kdaj obvalis strah v višinah?***

DOMEN: "Seveda. Korajžen si, če te je strah, pa kljub temu poletiš. Mene ni strah letenja, če so pogoji običajni: včasih so zares ekstremni, nevarno je. Seveda si ni mogoče dovoliti kakšne panike, v višinah sploh ne, saj se lahko vse skupaj kaj slabo konča. Mislim, da gre bolj za strahospoštovanje pred naravnimi silami. Z leti si pravzaprav manj upam kot prej, ko sem manj vedel o letenju. Pa malo sreče je treba imeti; včasih je meja med tem, da padeš dol in se ubiješ in med tem, da se izviješ iz nevarnosti, zelo zelo majhna."

Letenje ima prednost?

NAGLIČ: ***Kako je to, če si ljudem bolj znan kot jadralni padalec in po izdelovanju stolov, kot pa po slikah?***

DOMEN: "Morda se res premalo trudim, da bi me poznali tudi kot slikarja, tudi ne trudim se preveč, da bi prodajal svoje slike. Da me ljudje bolj poznajo zaradi letenja, pa so "krivi" sponzorji, zaradi njih se več pojavljam v medijih, to je tudi namen sponzoriranja. Ko pa si že znan, se mediji še bolj zanimajo zate, in verižna reakcija se sproži. Saj so dosežki pri tem tudi pomembni, vendar pa spet ne toliko."

NAGLIČ: ***Boš za vse tri svoje dejavnosti imel čas tudi v prihodnje, ali pa čemu vendarle daješ kakšno prednost?***

DOMEN: "Zaenkrat kaže, da bo tako kot zdaj šlo tudi v prihodnje. Ne vidim razloga, da bi kaj od tega opustil, saj me vse skupaj še vedno zelo navdušuje."

NAGLIČ: ***Ti je to, da sta starša znana slikarja, kaj olajšalo slikarsko uveljavljenje ali je ravno obratno?***

DOMEN: "Navadno me sprašujejo, koliko časa sem porabil, da sem začel slikati drugače kot moja starša. Pa se v bistvu nisem niti trudil, da bi slikal drugače. Je pa tudi res, da se zelo malo gibljem v umetniških krogih, tudi prijateljev nimam takšnih. Tudi pogovarjam se o umetnosti, slikarstvu sploh zelo nerad, še manj, da bi koga kaj prepričeval. Po eni strani je sicer imenitno, če imaš doma nekoga, s katerim se lahko posvetuješ o svojem delu. Posebno z mamo si glede tega veliko poveva. Pa tudi barve so pri roki, če mi jih ravno zmanjka. Slaba stran pa je, da sem sin znanih slikarjev, ki jih likovni kritiki ne marajo. Že oče se je skregal z vsemi kritiki, saj jih ni hotel podkupovati, mama pa je uspela tudi brez pomoči kritikov, pa je tudi nobeden ne mara."

H glasbi - zaradi brata

NAGLIČ: ***Kako te je pravzaprav zaneslo v glasbo?***

JAN: "Iz zavisti. Ker je imel brat kitaro, sem jo hotel imeti tudi sam. Sploh sem hotel imeti vse stvari, kot jih je imel brat. Kitara pa je edina stvar, ki sem jo obdržal, Domen pa ne. Pa še premagal sem ga v tej - edini - stvari."

NAGLIČ: ***Nekateri zabavno glasbo, s katero se ukvarjaš, omalovažujejo. Kako gledaš na to?***

JAN: "Ne obremenjujem se s tem. Tudi zabavna glasba je zahtevno delo. Sam cenim vse zvrsti glasbe, saj sem vse zvrsti prej tudi igral - od klasike, jazza, do pop glasbe. Mogoče se le v hard rocku ne počutim najbolje."

NAGLIČ: ***Za tvojo zvrst glasbe - lepa zvrst glasbe - je treba veliko znanja in še česa morda?***

JAN: "Bistvena je iskrenost, in da verjameš v to, kar delaš. V glasbi se to vedno dobro čuti. Tudi narodnozabavna glasba mora biti iskrena in takrat je lahko dobra. Poznam te glasbenike, spoštujem jih, to glasbo res ustvarjajo s srcem."

NAGLIČ: ***Pa še znati je treba kaj zraven, mar ne?***

JAN: "No, šola ni ravno pogoj za znanje. Je pa nekakšna pomožna bilka, ki hitreje pripelje do cilja, kot bi prišel sicer. Nižjo glasbeno sem hodil v Škofji Loki: prvih pet let nisem hotel vaditi kitare, vedno sem blefiral, koliko časa sem doma vadil, v beležko z maminim podpisom sem vedno napisal ravno prav - ne preveč in ne premalo, sicer ne bi verjeli. Vadil pa sem navadno le pet minut pred glasbeno uro.

Ko pa pridejo uspehi, pa začneš vaditi kar sam od sebe, sam začutiš, to pa je tisto, kar bi rad delal."

NAGLIČ: ***Je v glasbi podobno kot v slikarstvu pomembno imeti svoj slog? Ga imaš?***

JAN: "Upam, da je moj slog razpoznaven. Čeprav se ne trudim za nekaj posebnega, drugačnega. Delam tisto, kar začutim, da bi rad.

Prvo leto na pop sceni sem se še ukvarjal z več zvrstmi glasbe, ker me pač vse zanima; toda vse to sem pač potreboval, da sem našel svoj sedanji stil. Zdi se mi, da prav s tem stilom ljudem lahko največ dam."

Pojem o ljubezni, o čem bi drugem

NAGLIČ: ***Sam pišeš besedila za svojo glasbo?***

JAN: "Večinoma sam in istočasno z glasbo."

NAGLIČ: ***Tvoja glasba je spevna, gre pa v uho tudi zaradi besedil. Ena zadnjih zanimivih govori prav o mamilih. Popularni glasbeniki pač lahko vplivate na mladino tudi s sporočili v glasbi...***

JAN: "Res je, soavtor teksta je Adi Smolar. Verjamem v vse stvari, ki jih delam. To velja tudi za to pesem. Mislim, da je dobro, če ima pesem tudi sporočilo in prav s pesmijo Brez drog sem hotel, da bo sporočilo mogoče razbrati. Sicer pa se mi zdi, da je rdeča nit mojih pesmi ljubezen. Ljubezen do ljudi, do vsega. Če ni ljubezni, prepričan sem, potem imajo ljudje probleme, zelo različne, tudi z drogami. Če ni ljubezni, ni odnosa do ljudi, do stvari, do dela. Če pa se mladi lahko navdušijo za šport, za glasbo, za kaj drugega, je te in druge probleme lažje reševati. Samo prepoved ni dovolj."

NAGLIČ: ***Zdi se mi, da vaju z bratom druži marsikaj skupnega, predvsem pogum. Ta je potreben za polet s padalom, pa tudi, da človek stopi na oder pred publiko, se ti ne zdi?***

JAN: "Nekdaj sem imel pred nastopom strašno tremo, no, še jo imam včasih, čeprav tega ni videti. Vsi mislijo, da sem povsem sproščen, saj pred nastopom zeham. Vendar pa je to le trema. Nekje sem prebral, da se trema izraža na več načinov, s potenjem pred nastopom ali z zaspanostjo. To zadnje je izgleda moja posebnost. Ko pa začnem peti, seveda vse izgine."

Ko te odnese od tal

NAGLIČ: ***Nekateri slavni postanejo prevzetni. Jan, ti se mi ne zdiš tak?***

JAN: "Vsak, tudi jaz, enkrat doživi svoj zvezdni trenutek. Kakšne pol leta ali vse leto si morda zaradi tega zoprn in misliš, da je ves svet tvoj. Potem pa pride kakšen nizek udarec, da se zaveš, da stvari sploh niso take, kot se zdijo. Je treba biti kar disciplíniran, da ne greš čez meje. Nekateri tega ne znajo. Če se mi zazdi, da kdaj pretiravam, se udarim po roki in neham igrati zvezdo."

NAGLIČ: ***Kaj pa oboževalke?***

JAN: "Morda je sprva na začetku blazno luštno, potem se pa kar navadiš in je kar nadležno. Ne narediš koraka, da ga ne bi kdo opazil, to je naporno. Prav veselim se, da bom lahko ves mesec na Visu, kjer me ne poznajo, kjer ni oboževalk."

NAGLIČ: ***Na radiu sem slišal reklamo za neki časopis, v katerem naj bi pisalo, da se podajaš v zakonski stan. Je res?***

"To so objavili zato, da bi prodali več časopisa. Poroka? Kaj pa vem. Za zdaj z Martino šele zbirava vtise - bila sva na dveh porokah, skratka ne veva, šele ideje zbirava. Pravzaprav tudi sponzorje..."

NAGLIČ: ***...mogoče pa bi bil lahko Gorenjski glas?***

EJGA *Drevi, v petek, 5. julija, bo v Ten Tenu v Domžalah veliko slovo Stojana Auerja in priljubljene TV oddaje "Poglej in zadeni".* EJGA *Vstopnice za finalno Auerjevo oddajo so sicer po 2.200 tolarjev, a jih boste zastonj iskali, če jih še nimate.* EJGA *Dobre stvari so takoj razprodane.* EJGA *V eni od oddaj Poglej in zadeni je nastopil tenorist Claudio Escobar. Simpatični Claudio z žametnim glasom bo nocoj nastopil v hotelu Bellevue na Šmarjetni Gori.* EJGA *Žal Stojana, Daniela, Pie in Jaka Rozmana ne bo na Šmarjetni, bodo pa tam Mesečniki, Marela, trobentač Franc Kompare in še kdo.* EJGA *Tako rekoč "Poglej in zadeni številka dve".* EJGA *Kot na razprodaji je že nekaj tednov v lokalih Loterije Slovenije. Vse črno bo tudi danes in jutri, kajti za sedmico v tem kolu lota se obeta famoznih 42 milijonov tolarjev.* EJGA *Najbolj veseli bodo v DURS-u, kajti od dobitka bo veliko kanilo v proračun.* EJGA *Za vse proračune, državnega in občinske, pa od nekdaj velja, da nimajo nikoli dovolj.* EJGA *"Najlepša" novica tega tedna je napoved RTV Slovenija, da od 15. julij naprej preko njenih oddajnikov ne bodo več prenašali signala hrvaške televizije.* EJGA *Adijo Oliver Mlakar in Tanja Tušek!* EJGA *RTV Slovenija ima novega v. d. direktorja. Petra Morija, ki je na najodgovornejšem položaju nacionalne RTV zamenjal Žarka Petana, imajo v lepem spominu Podljubeljčani.* EJGA *Peter Mori je veliko storil za to, da so v Podljubelju pred slabim desetletjem dobili TV pretvornike.* EJGA *Vmes so si z RTV veliko dopisovali, zlasti zato, ker niso hoteli plačevati naročnine.* EJGA *Pojutrišnjem bo v Kopru glasbeni dogodek meseca: Bryan Adams bo priletel iz Kanade in odigral nekaj šlagerjev. Menda brez playbacka.* EJGA *Vstopnina za koncert s prevozom z Jesenic ali Kranja stane 7.000 tolarjev, so izračunali v Ideal Turistu Koper.* EJGA *Šele ob tej zasoljeni ceni so na Gorenjskem ljubitelji dobre glasbe ugotovili, kako super organizatorji so odbojkarji z Bleda. Za vsega 1 000 tolarjev vstopnine so uspeli na Bled pripeljati ansambel Parni Valjak.* EJGA *Po mnenju glasbenih sladokuscev je Parni Valjak sedemkrat boljši od Bryana Adamsa.* EJGA *In sedemkrat cenejši, je zabrundal ata, ko je dajal žepnino.*

Debelost ni življenje

Debelost je životarjenje.

Izberite si življenje

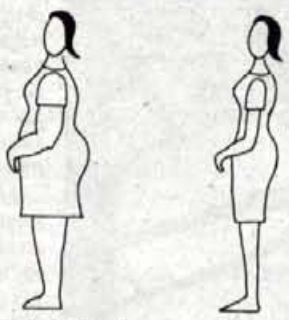

Strah pred hujšanjem naj bo manjši od strahu pred debelostjo!
Na poti življenja vas spremlja

STUDIO MA
Bleiweisova 6, Kranj, nebotičnik, IV; nadstropje.
064/218-785 od 9. do 19. ure.

SILUETA MA

Vabimo Vas, na sestanek, ki bo v sredo 03.07.1997, ob 10.00 uri v sejni sobi Občine Bohinj

Tema sestanka:

Poletna sezona 1996!

Minulo soboto sta blejski župan Vinko Golc in podžupan dr. Borut Rus svečano odprla letošnjo poletno turistično sezono na Bledu, sredi tega tedna je tudi bohinjski župan Franc Kramar skupaj z nosilci turistične ponudbe Bohinja predstavil poletno sezono. Ker so v Bohinju varčni, pa so sredstva javnega obveščanja povabili tudi že na sestanek v letu 1997.

Jutri gremo Gorenjke in Gorenjci z Integralom (jeseniškim in tržiškim) na avstrijsko Koroško. Na Glasov izlet. S prejšnjega izleta: prvega junija je bil zgodovinski datum, kajti v Celovcu smo obeležili peto obletnico sodelovanja koroške prestolnice z Gorenjskim glasom. Slovesnost je popestril nastop Pihalnega orkestra Tržič v Celovcu /kar je bil sploh prvi mini koncert tržiške "pleh muz'ke" v mestu ob Vrbskem jezeru!/, zato smo zraven povabili tudi tržiškega župana ***Pavla Ruparja.*** *Na zasebnem obisku v Celovcu /natančneje v Minimundusu/ je bil istega dne tudi tržiški podžupan* ***Janez Bečan*** *z družino. Janez že par mesecev ni več "Ruparjev" uslužbenec v občinski upravi, že vedno pa je prvi mož tržiške SKD in direktor marketinga v ČP Slovenec. Ker bodo jutri v Tržiču svečano obeležili 30-letnico pobratenja s francoskim mestom Ste Marie aux Mines, župana in podžupana ne bomo mogli hkrati slikati v Celovcu.*

V juniju izbiramo GORENJKO ali GORENJCA MESECA MAJA 1996

V enem tednu 423 glasov Nadi Rabič

Vsak mesec v tej rubriki bralke in bralci Gorenjskega glasa, poslušalke in poslušalci treh gorenjskih radijskih postaj ter gledalke in gledalci gorenjske TELE-TV Kranj ter LOKA TV Škofja Loka glasujemo za Gorenjke in Gorenjce meseca. Tokrat: zaključna bilanca junijskega glasovanja za GORENJKO/ GORENJCA MESECA MAJA 1996 in predloga za GORENJCA MESECA JUNIJA 1996.

Danes je prvi petek v juliju in z njim začetek prvega kroga glasovanja za GORENJCA MESECA JUNIJA 1996 - oba predlagana sta namreč "močnejšega spola", zato v najavi ta mesec ne bo pripisano tudi "Gorenjka meseca". Možnosti glasovanja je ogromno: vsak petek na RADIU KRANJ, RADIU TRŽIČ in RADIU ŽIRI ter na gorenjski televiziji TELE-TV Kranj; ter vsak torek na LOKA TV Škofja Loka. Vse do zadnjega dneva v juliju, do srede 31. julija, lahko glasujete z dopisnicami na naslov: GORENJSKI GLAS, 4 001 Kranj, p. p. 124, glasovnice pa lahko oddate (brez znamke!) povsod tam, kjer lahko oddate tudi rešitve Glasovih nagradnih križank, male oglase, prijave za Glasove izlete in vse drugo za Gorenjski glas: v TD Bled, Bohinj, Cerklje, Dovje-Mojstrana, Jesenice, Kranjska Gora, Radovljica, Škofja Loka in Tržič, v Turistični agneciji Meridian na Jesenicah ali v Tik-Taku Preddvor. Možnosti in časa za to, da namenite Vaš glas enemu ali obema predlaganima kandidatoma za GORENJCA MESECA JUNIJA 1996, je dovolj: prvič lahko glasujete danes, v petek, 5. julija, v radijskih oddajah in na TELE-TV; v torek na LOKA TV; kadarkoli do vključno 31. julija z dopisnico. ***Sodelujte v največji gorenjski akciji izbiranja najbolj popularnimi!***

Naša predloga, kdo bi lahko bil GORENJEC MESECA JUNIJA 1996:

1/ SREČKO STRAJNAR iz Mojstrane, za idejo in izpeljavo letošnjega srečanja slovenskih upokojenk in upokojencev 12. junija v Planici; Srečko je vodil 150-članski organizacijski odbor, ki je v Planici brezhibno organiziral srečanje več kot 25000 udeležencev ob 50-letnici Zveze društev upokojencev

2/ DEJAN RAJ iz Kranja, letošnji gorenjski prvak s 5. srečanja harmonikarjev v Besnici sredi junija; v juniju je dejan zabeležil tudi nekaj mednarodnih uspehov, minulo soboto pa zaigral tudi na jubilejnem koncertu ob 30-letnici Alpskega kvinteta; Dejan bo zastopal Gorenjsko tudi na slovenskem srečanju frajtonarjev v Ljubečni.

DEJAN RAJ

SREČKO STRANJAR

Med prejetimi glasovnicami smo jih tudi po zadnjem krogu izžrebali 10 in nagrajenci so: KLARA ALBREHT, Zg. Otok 10a, Radovljica; ANDREJA BOGATAJ, Srednja vas 169, Šenčur; ŠPELA ABRUČ PRAPROTNIK, Staneta Žagarja 13a, Radovljica; DARJA RADIČ, Hrušica 28, Jesenice in MARIJA BIDNČ, Ladja 1a, Medvode,ki prejmejo nagrade v vrednosti po 1.000 SIT. Glasove majice tokrat prejmejo: MAJA TOLAR, Veliki breg 16, Mojstrana; PETRA ČERNE, Bičevje 7, Ljubljana; JOŽE BRUDAR, Rateče 121, Rateče; KATJA ČERNE, St. Černeta 1, Kr. Gora, MIRJANA HABJAN, Gabrk 16, Škofja Loka. Tudi v štirih glasovalnih krogih v juliju bomo izmed vseh, ki glasujete na treh radijskih postajah, na obeh kabelskih televizijah ali z dopisnicami na naš naslov, vsak teden izžrebali dvakrat po pet nagrajencev!

V zadnjem junijskem glasovalnem krogu smo prejeli rekordno število 541 glasovnic. Od teh ste jih "samo" 118 (že prej pa 127 + 146 + 130) namenili Štefanu Horvatu. Kar 423 glasovnic smo v zadnjem junijskem krogu prejeli za Nado Rabič (iz prejšnjih tedenskih glasovanj: 39 + 23 + 46). K stanju 403 : 108 po tretjem glasovalnem krogu je zaključek glasovalnega meseca dodal 118 : 423, končni rezultat je presenetljiv: NADI RABIČ ste v celem juniju namenili 531 glasov, ŠTEFANU HORVATU 521. GORENJKA MESECA MAJA 1996 je torej NADA RABIČ z Dovjega pri Mojstrani.

DRUŽBA DESIGN JESENICE VAS VABI NA PRIREDITEV:

KRANJSKA NOČ '96

Slovenski, Glavni in Maistrov trg

2. avgust:

OB 16. URI - ZAČETEK OZVOČENJA,
OB 16.30 URI - SPREVOD GODBE IN MAŽORETK,
OB 17. URI - OTVORITEV PRIREDITVE
OB 17.15 - NASTOP FOLKLORNIH SKUPIN
OB 20. URI VESELICA:
- Slovenski trg: GIMME 5 + DEJA MUŠIČ,
- Glavni trg: ANSAMBEL GAMSI, (vmes ob 22. uri MODNA REVIJA)
- Prešernov spomenik: HARMONIKARICE KLUBA ZUPAN

PRIREDITEV BO TRAJALA DO 2. URE.

INFORMACIJE NUDI DRUŽBA DESIGN - JESENICE PO TEL/FAX 064/862-522!

3. avgust:

OB 10. URI - ZAČETEK OZVOČENJA, PREDSTAVITEV AKTIVA KMEČKIH ŽENA, TD BESNICA, TD ŽELEZNIKI...
OB 15. URI PROGRAM ZA OTROKE:
- zapojte z nami na temo karaoke,
- zabavne igre za otroke,
- nastop Monike Mavrič

OB 17. URI REVIJA HARMONIKARJEV
OB 20. URI VESELICA:
- Slovenski trg: AVTOMOBILI
- Glavni trg: ANSAMBEL JEVŠEK
- Prešernov spomenik: Country DUO KIVADO (Vmes na Glavnem trgu 2. DEL MODNE REVIJE)
- OB POLNOČI IZBOR KRALJICE KRANJSKE NOČI

PRIREDITEV BO TRAJALA DO 2. URE.

KRIM

NOVA TRGOVINA

v bivših prostorih Modene na Deteljici v Tržiču je odprta od 28. junija

KRIM D.O.O.
VISOKO 130
tel. 43 218

Velika izbira ženske konfekcije iz lastne proizvodnje po ugodnih cenah.

Prodaja tudi ostankov oblačil Modena po izjemno nizkih cenah.

Perilo Triumph in nogavice Belinda.

PONEDELJEK, 8. JUNIJA 1996

TVS 1

10.00 Videostrani
10.20 Otroški program
10.20 Pravljice iz lutkarskega vozička
10.40 Arabela se vrača, češka nadaljevanka
11.10 Dečki iz Brazilije, ponovitev ameriškega barvnega filma
13.00 Poročila
13.05 Novice iz sveta razvedrila, ponovitev
14.35 Tedenski izbor
14.35 Utrip
14.50 Zrcalo tedna
15.05 Nedeljska reportaža
15.55 Večerni gost
16.55 Dober dan, Koroška
17.25 Simpsonovi, ameriška nanizanka
18.00 TV dnevnik 1
18.05 Otroški program
18.05 Radovedni Taček: Jajce
18.20 Živalske pravljice: Bober Azru
18.35 ABC - ITD, Tv igrica
19.00 Včeraj, danes, jutri
19.05 Risanka
19.15 Žrebanje 3 x 3
19.30 TV dnevnik 2, Vreme
19.56 Šport
20.05 Sostanovalke, 10. del angleške humoristične nanizanke
20.35 Pro et contra
21.25 Slovenija od znotraj, dokumentarni film
22.30 TV Dnevnik 3
23.00 Sova
Kobra, 2. del ameriške nanizanke
V območju somraka, ameriška nanizanka
0.10 Svet poroča
0.40 Poročila
0.50 TV jutri, Videostrani

TVS 2

9.00 Euronews 11.15 Učimo se tujih jezikov: Angleščina 11.30 Turistična oddaja 11.45 Christy, ameriška nadaljevanka 14.00 Sobotna noč 16.00 Športni pregled 16.30 Sostanovalke, angleška nanizanka 17.00 Muenhenčana v Hamburgu, 12. del nemške nadaljevanke 17.55 Sova: Kobra, 1. del ameriške nanizanke 18.40 Včeraj, danes, jutri 18.45 Sedma steza 19.15 Angleška glasbena lestvica 20.05 EPP, Tv nocoj, napovedniki 20.10 Osmi dan 20.40 D. Klein: Solinger Rudi, nemška drama 21.40 Kitajska kulturna mesta, ameriška dokumentarna serija 22.30 Brane Rončel izza ogra 0.00 Kolesarska dirka Tour de France, reportaža 0.10 Euronews

KANAL A

15.10 Spot tedna 15.30 Predstavitev izdelkov 15.55 Video strani 16.00 EP v košarki za parapleglke, posnetek 17.00 Unpato, ponovitev 18.00 Jessie, ponovitev ameriške nanizanke 19.00 CNN poroča 19.30 Novosti iz zabaviščnega sveta 20.00 Zlata dekleta, ameriška humoristična nanizanka 20.30 Filmska uspešnica: Iskreni pogovori, ameriški barvni film 22.00 Tropska vročica, ameriška nanizanka 23.00 Glasbena oddaja 23.30 Spot tedna 23.35 TV prodaja 0.00 CNN poroča

POP TV

10.00 Santa Barbara, ponovitev nadaljevanke 11.00 Spidi in Gogi show, ponovitev 12.00 POP kviz, ponovitev 12.30 Imamo jih radi, ponovitev 13.00 Izbire srca, ponovitev filma 14.30 Lois & Clark: Nove Supermanove dogodivščine, ponovitev 15.30 V družinskem krogu, nanizanka 16.00 POP 30 16.30 Ograje našega mesta, nanizanka 18.00 Santa Barbara, nadaljevanka 18.55 Sprite in line hokej, reportaža 19.00 POP kviz 19.30 24 ur 20.00 Bele noči, ameriški barvni film 22.30 M.A.S.H., ameriška nadaljevanka 23.00 Športna scena 23.30 Magnum, ameriška nanizanka 0.30 24 ur, ponovitev 1.00 POP 30, ponovitev

TV 3

9.00 Noč ima svojo moč - slovenski nokturno, ponovitev 10.30 TV prodaja 10.50 Video kolaž 12.30 Avto 3, ponovitev 13.30 Družinski studio, izbor 14.45 TV križanka, ponovitev 15.30 TV prodaja 16.00 Zdrava video glava, ponovitev 17.00 Otroški in mladinski program: Alica v čudežni deželi 18.00 Medicinski center, 29. del 19.00 Poročila 19.10 TV prodaja 19.30 Marijana, 18. del 20.00 Zdravje na tri 21.00 Iz življenja cerkve, ponovitev 21.45 TV dnevnik 22.15 Noč ima TV moč - Slovenski nokturno 23.45 Poročila, ponovitev 24.00 Na nitki, 6. del 0.30 TV prodaja

HTV 1

11.30 Hrvaške županije 12.00 Dnevnik 12.20 Ljubezen, nadaljevanka 12.45 Afriški lev, ameriški film 14.35 Moja zamisel 15.05 Poročila 15.10 Terra X, 6. del dokumentarne serije 16.40 Poročila 16.50 Piratke, 6. del ameriške nadaljevanke 17.50 Kolo sreče 18.25 Alpe-Donava-Jadran 18.55 Hugo, TV igrica 19.30 Dnevnik 20.10 Živa resnica 20.40 Ob obletnici rojstva Miroslava Krleže 21.40 Modra barva Croatie, dokumentarna oddaja 22.10 Hrvaška spominska knjiga 22.25 Dnevnik 22.35 Slika na sliko 22.45 Lasky Mezi kapkami dešte, češki barvni film 0.45 Poročila

HTV 2

16.55 Video strani 17.10 TV koledar 17.20 Mestece Peyton, 52. del ameriške nadaljevanke 18.10 Podobno a različno 18.20 Izobraževalna oddaja 18.50 Olimpika, 8. del dokumentarne serije19.20 Risanka 19.30 Dnevnik 20.15 Murphy Brown, humoristična nanizanka 20.45 Hrvaška in svet 21.35 Kri, znoj in slava 22.30 Sum, nanizanka 23.15 Zakladnica, glasbena oddaja

AVSTRIJA 1

11.15 Ptič na žici, ponovitev ameriške akcijske komedije 13.00 Otroški program 13.25 Perine 13.50 Niklaas, risana serija 14.25 Captain Planet, ameriška risana serija 14.40 Uganke 14.45 Smrkci, 1. del risane serije 15.10 Bugs Bunny 15.35 Mini čas v sliki 15.45 Lois in Clark: Nove Supermanove pustolovščine 16.30 Knight Rider 17.20 Korak za korakom 17.45 Kdo je šef? 18.10 Polna hiša 18.35 Alf 19.00 Tenis s Tomom, teniški tečaj s Thomasom Mustrom 19.05 Roseanne 19.30 Čas v sliki/Kultura 19.53 Vreme 20.00 Šport 20.15 Oscar, ameriška komedija 22.00 Materini grehi, ameriška kriminalka 23.30 Čas v sliki 23.35 Hunter, ameriška serija 0.20 Kdo želi dedovati, mora plačati, ameriška komedija 1.50 Čas v sliki 2.20 Schiejok 3.20 Dobrodošli v Avstriji 5.10 Hunter

AVSTRIJA 2

6.00 Videostrani 7.30 Vreme 9.00 Čas v sliki 9.05 Schiejok, ponovitev 10.05 Vreme 10.15 Umor, je napisala, ponovitev 11.05 Pogledi od strani 11.35 Slika Avstrije, ponovitev 12.00 Čas v sliki 12.05 Šiling 12.35 Tednik, ponovitev 13.00 Čas v sliki 13.10 Orientacija 13.40 Umor, je napisala 14.25 Santa Barbara - Kalifornijski klan 15.10 Bogati in lepi, serija 16.00 Vsak dan s Schiejokom 17.00 Čas v sliki 17.05 Dobdodošli v Avstriji 18.50 Posebna izdaja 19.00 Zvezna dežela danes 19.30 Čas v sliki/Kultura 19.53 Vreme 20.00 Pogledi od strani 20.15 Vaški zdravnik, nemško-avstrijska srija 21.05 Tema 22.00 Čas v sliki 2 22.30 Srečanje - kultura 1.30 Pogledi od strani 1.35 Santa Barbara - Kalifornijski klan 2.20 Bogati in lepi, ponovitev 3.35 Naš svet: Med življenjem in smrtjo, ponovitev 3.45 Kultura 4.25 Videonič, novi videospoti

TELE-TV KRANJ

... Videostrani 18.45 Test slika 18.55 TV napovednik TELE-TV 19.00 TV kažipot 19.05 Glasbeni spot 19.02 EPP blok - 1 19.07 Glasbeni spot 19.10 Poročila 260. 19.25 Iz izbora 19.55 Danes na videostraneh 20.01 EPP blok - 2 20.05 Top spot 20.08 TV kažipot 20.10 Kanja Protect, d.o.o., varuje vaše premoženje 20.30 Šport: Kolesarska dirka za VN Kranja - 1. memorial Filipa Majcna - dirka za amaterje 21.10 Poročila 260. 21.25 EPP blok - 3 21.30 Serivs in rpodajalna Valy Žagar v novih prostorih 21.35 Rock - TV, 17. oddaja 22.10 Vroča kolesa - 7. oddaja 22.40 Kolesarska dirka za VN Kranja - 1. memorial Filipa Majcna - dirka za mlajše kategorije 23.10 Poročila 260. 00.25 Z vami smo bili... nasvidenje 00.26 Odpovedni spot programa TELE-TV Kranj 00.27 Videostrani
SODELUJTE V KONTAKTNIH ODDAJAH TELE-TV TELEVIZIJE KRANJ - POKLIČITE PO TELEFONU: 33 11 56!

LOKA TV

20.00 Napovednik 20.01 Spot tedna 20.05 EPP blok 20.10 Športni pregled dogodkov 21.00 EPP blok 21.05 Tedenski pregled dogodkov, ponovitev ... Videostrani

TV ŽELEZNIKI

VIDEOSTRANI TV Železniki od 17. ure do 19. ue ob glasbeni podlagi Radia Žiri. VIDEOSTRANI TV Železniki na videokaseti ob 18., 19.20 in 21. uri.
19.00 Zaključna prireditev 1 - 4. r. v OŠ Železniki 20.00 9. Groharejv teden v Sorici (2. del) 20.45 Iz arhiva

ATM TV KR. GORA

... Videostrani 18.08 Test 18.15 Napovednik 18.17 Osrednja občinska proslava ob dnevu samostojnosti na Breznici (ponovitev) 18.52 Risanke 19.15 Videostrani 21.00 Satelitski program Deutsche Welle 22.00 Videostrani

TV ŠIŠKA

... Videostrani 19.50 Napoved sporeda 20.00 Telemarket 20.05 Popolno zdravje, zdravljenje z alternativno medicino - kontaktna oddaja 22.00 OSHO - otrok nove dobe 22.30 Telemarket 22.40 Napoved sproeda za torek 22.45 Videostrani

RA KRANJ

5.30 Začetek programa, uvodna napoved 5.50 EPP 6.50 EPP 7.00 Radio Slovenija - Druga jutranja kronika 7.20 Čestitka presenečenja 7.40 Pregled dnevnega tiska 7.50 EPP 8.20 Oziramo se 8.30 Hov, ne znam domov 8.40 Pregled tiska 8.50 EPP 9.00 Gorenjska včeraj, danes 9.20 Tema dneva 9.50 EPP 10.20 Novinarksi prispevek 10.40 Zaposlovanje 10.50 EPP 11.20 Novinarski prispevki 11.50 EPP 12.30 Osmrtnice, zahvale 12.40 Pometamo doma 12.50 EPP 13.00 Pesem tedna 13.20 Črna kronika 13.40 Pometamo doma 13.50 EPP 14.00 Gorenjska danes 14.30 Točke, metri, sekunde 14.50 EPP 15.00 Aktualno 15.25 EPP 15.30 Dogodki in odmevi RS 16.00 EPP 16.20 Novinarski prispevek 16.40 Novinarski prispevek 16.50 EPP 17.20 Novinarski prispevek 17.50 EPP 18.00 Gorenjska danes, jutri 18.10 Vsakdo svoje pesmi poje 18.50 EPP 19.30 Večerni program 19.50 EPP 24.00 Zaključek programa Radia Kranj

R TRŽIČ

Oddajamo od 13.30 do 19.00 na UKV stereo 88,9 Mhz iz Kovorja in 95 Mhz iz Tržiča.
Najprej bomo zavrteli nekaj novih posnetkov iz fonoteke, nato pa bo na sporedu oddaja Storite nekaj zase. Nadaljevali bomo z informativno oddajo ob 15.30. Sledila bodo obvestila ob 16.10, nato pregled zunanje političnih dogodkov v oddaji Deutsche Welle poroča. 17. ura je čas, ko vas seznanimo z novostmi na številiki 92, ob 17.30 pa se bo pričela oddaja Tržiški hit. Tudi tokrat bodo za presenečenje poskrbeli pokrovitelji oddaje.

R TRIGLAV

6.00 Dobro jutro 7.00 Druga jutranja kronika 7.30 Halo, porodnišnica 8.00 Nočna kronika (OKC) 10.30 Novice 11.00 Vedeževanje 12.00 BBC, osmrtnice 14.30 Popoldanski telegraf 15.30 Dogodki in odmevi 16.15 Obvestila, osmrtnice 16.30 Osmrtnice, Deutsche Welle 17.00 Občinski tednik - občina Kranjska Gora 18.30 Domače novice, Pogled v jutrišnji dan 18.45 BBC novice 19.00 Voščila

R ŽIRI

5.30 Prva jutranja kronika RA Slovenija 5.40 Napoved - servisne informacije 6.20 Noč ima svojo moč 7.00 Druga jutranja kronika RA Slovenija 7.30 Zelene melodije 9.00 Krik usode 9.30 Glasbo izbirate poslušalci 10.00 Servisne informacije 12.00 BBC novice 12.30 Škofjeloških 6 14.30 Brezplačni mali oglasi 14.50 Borza 15.00 Dogodki danes -jutri 15.30 RA Slovenija 17.00 Otroški program 19.30 Odpoved programa

R RGL

KRIM: 100,2 MHz-ŠANCE: 99,5 MHz-LJUBLJANA: 105,1 MHz
6.00 Jutranji program 6.15 Novice 7.35 Vremenska napoved 8.00 Dopoldne na RGL 8.15 Napoved dogodkov 8.30 Jutro je tudi takšno 9.30 Kam danes 10.15 Novice 11.00 Anketa 12.00Novice bbc 12.15 Novinarjev gost 13.00 3x1 - glasbena oddaja 13.15 Novice 14.05 Pasji radio 14.30 Hello again 15.00 Popoldne z Blanko M. Koželj 15.15 RGL komentira in obvešča 15.45 RGL za študente 16.00 Avtomobili: Alpetour - Remont 16.10 Spoznajmo se 16.25 Nagradna uganka 17.15 Novice 19.15 Novice 19.25 Vreme 20.00 Modni bla-bla 21.00 Zasion - oddaja za računalništvo 22.00 Sršenovo gnezdo 1.00 Satelit

R OGNJIŠČE

5.30 - 8.30 Jutranji program 6.45 Duhovna misel, svetnik dneva 8.30 Dop. inf. oddaja 9.00 Ponovitev: Naš gost 10.15 Ponovitev ned. oddaje 12.05 Ponovitev: duhovna misel, svetnik dneva 15.00 Pop. inf. oddaja 16.05 Čestitke in pozdravi poslušalcev 17.45 Izbor Vaša pesem 18.30 Več. inf. oddaja 19.00 Glas Amerike 19.40 Za najmlajše poslušalce 20.15 Radio Vatikan 20.35 Prijatelji Radia Ognjišče 21.40 Poezija za lahko noč 22.00 - 5.30 Nočni glasbeni program

KINO

CENTER KINO ZAPRT ZARADI ZAMENJAVE STOLOV! **STORŽIČ** amer. kom. PERISKOPE DOL! ob 17. in 19. uri, amer. akcij. film KRITIČNA TOČKA ob 21. uri **ŽELEZAR** amer. akcij. film BARB WIRE - NE KLIČI ME PUNČKA ob 18.30 in 20.30 uri

TOREK, 9. JUNIJA 1996

TVS 1

10.30 Videostrani
10.55 Otroški program
10.55 Japonske pravljice: Deček Breskolin
11.10 Polka je ukazana, originalni Gorenjski plesi
11.30 Hugo, povodni konj, ameriški film
13.00 Poročila
13.05 ABC - ITD, ponovitev TV igrice
15.30 Tedenski izbor
15.30 Atlas človekovega telesa, ameriška izobraževalna serija
15.55 D. Klein: Solingen Rudi, nemška drama
16.55 Mostovi
17.25 Komisar in kompanija, nemška nanizanka
18.00 TV dnevnik 1
18.05 Otroški program: Sredi galaksije zavij levo, avstralska nanizanka
18.30 Kolo sreče, TV igrica
19.00 Včeraj, danes, jutri
19.10 Risanka
19.30 TV dnevnik 2, Vreme
19.56 Šport
20.05 Brez ženske ne gre, 17. epizoda angleške nanizanke
20.40 Mednarodna obzorja
21.30 Roka roka
22.30 TV dnevnik 3, Vreme
22.50 Šport
22.55 Poslovna borza
23.10 Sova
Kobra, ameriška nanizanka
V območju somraka, ameriška nanizanka
0.20 Poročila
0.25 TV jutri, Videostrani

TVS 2

9.00 Euronews 10.30 Tedenski izbor 11.00 Osmi dan 11.30 Ognjena moč, ponovitev 7. dela ameriške dokumentarne serije 12.00 Alpe Jadran 12.30 Igre brez meja, ponovitev 14.10 Moja vojna leta - Portret A. Schonberga 15.35 Ozarjena noč - Vizualizacija A. Marthalerja 16.10 Analitična obzorja 16.40 Brez žensk ne gre, 16. del angleške nanizanke 17.10 Dr. Quinova, 5. del ameriške nanizanke 17.55 Sova: Kobra, 2. del ameriške nanizanke 18.40 Včeraj, danes, jutri 18.45 Prisluhnimo tišini 19.15 Videošpon 20.05 V žarišču 20.35 Muenchenčana v Hamburgu, 13. del nemške nadaljevanke 21.30 (Ne)znani oder 22.20 Dama v Jezeru, ameriški CB film 0.00 Kolesarska dirka Tour de France, reportaža 0.10 Euronews

KANAL A

15.10 TV prodaja 15.30 Predstavitev izdelkov 15.55 Video strani 15.55 Spot tedna 17.00 Glasbena oddaja 17.30 Novosti iz zabaviščnega sveta, ponovitev 18.00 Tropska vročica, ameriška nanizanka 19.00 CNN poroča 19.30 S kamero na potepu 20.00 Hermanova glava, ameriška humoristična nanizanka 20.30 Jeleni z zahoda, nanizanka 21.30 Sirene, nanizanka 22.30 Živeti danes: Razpotovanja 23.00 Dannyjeve zvezde, vedeževanje v živo 0.00 Spot tedna 0.05 TV prodaja 0.30 CNN poroča

POP TV

10.00 Santa Barbara, ponovitev nadaljevanke 11.00 Magnum, ponovitev nanizanke 12.00 POP kviz, ponovitev 12.30 M.A.S.H., ponovitev nanizanke 13.00 Morska deklica, ponovitev otroške serije 13.30 Športna scena, ponovitev 14.00 Bele noči, ponovitev ameriškega barvnega filma 16.00 POP 30 16.30 V družinskem krogu, nanizanka 17.00 Ograje našega mesta, nanizanka 18.00 Santa Barbara, nadaljevanka 19.00 POP kviz 19.30 24 ur 20.00 Chicago Hope, nanizanka 21.00 Acapulco Heat, nanizanka 22.00 M.A.S.H., nanizanka 22.30 Avtodrom, oddaja o avtomobilizmu 23,00 Dosjeji X, nanizanka 0.00 Magnum, nanizanka 1.00 24 ur, ponovitev 1.30 POP 30, ponovitev

TV 3

9.00 Noč ima TV moč - Slovenski nokturno, ponovitev 10.30 TV prodaja 10.50 Video kolaž 12.30 Vdihni globoko, ponovitev 13.30 Družinski studio, izbor 15.30 TV prodaja 16.00 Zdravje na tri, ponovitev 17.00 Otroški in mladinski program: A.. Ab...Abcčih, ponovitev 18.00 Medical center, 30. del 19.00 Dnevnik 19.10 TV prodaja 19.30 Marijana, 19. del 20.00 Boston pops 21.00 Reportaža tedna 22.00 TV prodaja 22.15 Noč ima svojo moč - slovenski nokturno 23.45 Poročila, ponovitev 24.00 Skrivnosti, 1. del 0.30 TV prodaja

HTV 1

11.00 Pax Christi 11.40 Skuštranci, risanka 11.55 Pikapolonica 12.00 Poročila 12.20 Ljubezen, nadaljevanka 12.45 Beli levi, ameriški barvni film 14.35 Otroški program: Kako je Horton rešil mali svet, risanka 15.05 Poročila 15.10 Terra X, 7. del dokumentarne serije 16.00 Poročila 16.05 Otroški program: Majhen veliki planet 16.40 Poročila 16.50 Morje groze, 1. del ameriške nadaljevanke 17.40 Sličica 17.50 Kolo sreče 18.25 Medijska izložba 18.50 Hugo 19.30 Dnevnik 20.10 Zgodovina Reke v slikah, dokumentarna oddaja 20.55 TV parlament 22.15 Hrvaška spominska knjiga 22.30 Dnevnik 22.50 Portreti, angleška dokumentarna serija 23.45 Poročila

HTV 2

17.20 Video strani 17.35 TV Koledar 17.45 Zakladnica, ponovitev glasbene oddaje 18.30 Orkani, risanka 18.55 Olimpika, 9. del dokumentarne serije 19.15 Risanka 9.20 Risanka 19.30 Dnevnik 20.15 Urgenca, ameriška nanizanka 21.05 Črno-belo v barvah: Lili, ameriški barvni film

AVSTRIJA 1

9.50 Knight Rider 10.40 Lois in Clark: Supermanove dogodivščine 11.30 Jack Clementi - Klic zadošča 13.00 Otroški program: Mila Superstar, risana serija 13.25 Pustolovščine mestnih glasbenikov, risana serija 13.50 Niklaas 14.15 Captain Planet 14.40 Uganke 14.45 Smrkci 15.00 Artefix - počitniška igra 15.10 Bugs Bunny 15.35 Mini čas v sliki 15.45 Lois in Clark: Nove Supermanove dogodivščine, ameriška serija 16.30 Knight Rider 17.20 Korak za korakom 17.45 Kdo je šef? 18.10 Polna hiša 18.35 Alf 19.00 Tenis s Tomom, teniški tečaj s Thomasom Mustrom 19.05 Reseanne, serija 19.30 Čas v sliki/Kultura 19.53 Vreme 20.00 šport 20.15 Univerzum: Princess Royal Island, dokumentarni film 21.10 Maščevanje lepotne kraljice, ameriška psihološka srhljivka 22.45 Obesite ga višje, ameriški vestern 0.35 Čas v sliki 0.40 Nori razred, italijanska komedija 1.50 Čas v sliki 2.20 Schiejok 3.20 Dobrodošli v Avstriji .10 Dosjeji X

AVSTRIJA 2

6.00 Videostrani 9.00 Čas v sliki 9.05 Schiejok, ponovitev 10.05 Vreme 10.15 Umor, je napisala, ponovitev 11.05 Zvezna dežela danes 12.00 Čas v sliki 12.10 Tema, ponovitev 13.00 Čas v sliki 13.10 Spori, ponovitev 13.40 Umor, je napisala 14.25 Santa Barbara - kalifornijski klan 15.10 Bogati in lepi, 129. del 16.00 Vsak dan s Schiejokom 17.00 Čas v sliki 17.05 Dobrodošli v Avstriji 19.00 Zvezna dežela zdaj 19.30 Čas v sliki/Kultura 19.53 Vreme 20.00 Pogledi od strani 20.15 Dosjeji X 21.05 Poročilo - Posebna oddaja: Kitajska 22.00 Čas v sliki 22.30 Na prizorišču, reportaža tedna 23.00 Zlata dežela, nemški dokumentarno-igrani film 0.20 In bila je luč, nemško-francosko-italijanski film 2.00 Pogledi od strani 2.05 Santa Barbara 2.50 Bogati in lepi 3.35 Kultura 4.15 Videonoč

TELE-TV KRANJ

... Videostrani 18.45 Test slika 18.55 TV napovednik TELE-TV 19.00 TV kažipot 19.02 EPP blok - 2 19.07 Glasbeni spot 19.10 Poročila 261. 19.25 Iz izbora 19.47 Utrip Kranja 19.55 Danes na videostraneh 19.59 Torkov večerni družabni program 20.00 TV kažipot 20.02 EPP blok - 2 20.07 Top spot 20.10 Utrip Kranja 20.30 Torkova tema: Nadzorništvo Kranjska Gora, Elektro Gorenjske v novih prostorih 21.10 Poročila 261. 21.25 EPP blok - 3 21.30 Novo: Trgovina Jure Oblak Comerca d.o.o. v Škofji Loki razširjena 21.40 Camp Smlednik v Dragočajni 22.00 Glasbena šola in delavnica Muzika Viva predstavlja revijo Mladih glasbenikov 23.45 Poročila 261. 00.00 Z vami smo bili... nasvidenje 00.01 Odpovedni spot programa TELE-TV Kranj 00.02 Videostrani

LOKA TV

20.00 Napovednik 20.01 Spot tedna 20.05 EPP blok 20.10 Gorenjec meseca (v živo) 20.25 EPP blok 20.30 Športni pregled (ponovitev) ... Videostrani

TV ŽELEZNIKI

19.00 Moda za najmlajše 20.00 Odrska prestava 20.50 Brez komentarja

ATM TV KR. GORA

... Videostrani 18.08 Test 18.15 Napovednik 18.17 Torkov športni pregled 18.27 Mini 5 18.50 Risanke 19.15 Videostrani 21.00 Satelitski program Deutsche Welle 22.00 Videostrani

TV ŠIŠKA

... Videostrani 19.50 Napoved sporeda 20.00 Telemarket 20.05 3, 2, 1 GREMO - oddaja domače zabavne glase z gosti v živo iz studia 21.30 Telemarket 21.40 Napoved sporeda za sredo 21.45 Videostrani

RA KRANJ

5.30 Začetek programa, uvodna napoved 5.50 EPP 6.50 EPP 7.00 Radio Slovenija - Druga jutranja kronika 7.20 Čestitka presenečenja 7.40 Pregled dnevnega tiska 7.50 EPP 8.20 Oziramo se 8.30 Hov, ne znam domov 8.40 Pregled tiska 8.50 EPP 9.00 Gorenjska včeraj, danes 9.20 Tema dneva: Evropski potni list - kondom 9.50 EPP 10.20 Novinarski prispevek 10.40 Zaposlovanje 10.50 EPP 11.20 Novinarski prispevek 11.50 EPP 12.30 Osmrtnice, zahvale 12.40 Novinarski prispevek 12.50 EPP 13.00 Pesem tedna 13.20 Tudi jeseni je lepo 13.50 EPP 14.00 Gorenjska danes 14.50 EPP 15.25 EPP 15.30 Dogodki in odmevi 16.00 EPP 16.20 Novinarski prispevek 16.50 EPP 17.20 Novinarski prispevek 17.50 EPP 18.00 Gorenjska danes, jutri 18.20 Novinarski prispevek 18.50 EPP 19.30 Večerni program 19.50 EPP 24.00 Zaključek programa Radia Kranj

R TRŽIČ

Začetek programa bomo posvetili eni izmed aktualnih tem. Ob 14.30 bo sledila oddaja Na štirih kolesih. Nato bomo postregli z informacijami in nekaterimi drugimi zanimivostmi. Ob 16.10 bodo na vrsti obvestila, nato pregled zunanje političnega dogajanja s pomočjo kolegov iz Deutsche Welle. Ob 16.45 lahko prisluhnete oddaji S"m Tržičan, ob 17.40 pa se z nami lahko učite nemščine. Torkov spored bomo sklenili s Športnim obzornikom, ki se prične ob 18.00.

R TRIGLAV

6.00 Dobro jutro 7.00 Druga jutranja kronika 7.30 Halo, porodnišnica 8.00 Nočna kronika (OKC) 10.00 Gibljive slike 11.00 Aktualno 12.00 BBC novice, osmrtnice, vreme 14.30 Telegraf 15.30 Dogodki in odmevi 16.30 Osmrtnice, domače novice 17.00 Občinski tednik - občina Bohinj 18.00 Glasbena gostja: Helena Kodrič 18.30 Domače novice, Pogled v jutrišnji dan 18.45 BBC novice 19.00 Voščila

R ŽIRI

5.30 Prva jutranja kronika 5.40 Servisne informacije 6.20 Noč ima svojo moč 7.30 Minute za country glasbo 7.40 Naš zgodovinski spomin 9.00 Črna kronika 9.30 Glasbo izbirate poslušalci 10.00 Servisne informacije 10.45 Pogled v zvezde 11.00 Zabava in glasba 12.00 BBC novice 12.30 Škofjeloških 6 13.45 Osmrtnice 14.30 Mali oglasi 15.00 Dogodki danes, jutri 15.30 RA Slovenija 16.30 Radijev sindikat 17.00 Novice 17.20 Politične stranke se predstavljajo 18.00 Pogovor z županom občine Žiri 19.30 Odpoved programa

R RGL

KRIM: 100,2 MHz-ŠANCE: 99,5 MHz-LJUBLJANA: 105,1 MHz
6.00 Jutranji program RGL 6.15 Novice 6.40 Peter Štepic o zvezdah 7.00 Horoskop 7.35 Vremenska napoved 8.00 Dopoldne na RGL 8.15 Napoved dogodkov 8.30Jutro je tudi takšno 9.30 Kam danes v Ljubljani 10.00 Maegeri - oddaja o karateju 10.15 Novice 11.00 Anketa 11.50 Borza znanja 12.00 Novice bbc 12.15 Novinarjev gost 13.00 3x1 - glasbena oddaja 13.15 Novice 13.55 Pasji radio 14.30 Pop informacije 15.15 RGL komentira in obvešča 16.10 Spoznajmo se 16.25 Nagradna uganka 17.15 Novice 18.15 Okrogla miza 19.15 Novice 19.25 Vreme 20.00 RGL klub 21.30 Avstralska glasba 22.00 Camel RHYTHM 23.00 Egostyle - Ines Kokalj 24.00 7200 sekund - D. J. Alf 2.00 Satelit

R OGNJIŠČE

5.30 - 8.30 Jutranji program 6.45 Duhovna misel, svetnik dneva 8.30 Dop. inf. oddaja 9.00 Ponovitev: Reportaža 10.15 Predstavljamo vam... 11.10 Glasb. ured. predstavlja... 12.05 Ponovitev: duhovna misel, svetnik dneva 15.00 Pop. inf. oddaja 16.05 Čestitke in pozdravi poslušalcev 17.15 Šport na radiu Ognjišče 18.30 Večerna inf. oddaja 19.00 Glas Amerike 19.40 Za najmlajše poslušalce 20.15 Radio Vatikan 20.35 Sončna pesem 22.00 - 5.30 Nočni glasbeni program

radio triglav 96 MHz

KINO

CENTER KINO ZAPRT ZARADI ZAMENJAVE STOLOV! **STORŽIČ** amer. kom. PERISKOPE DOL! ob 17. in 21. uri, amer. akcij. film BARB WIRE - NE KLIČI ME PUNČKA ob 19. uri **ŽELEZAR** Danes zaprto! **ŠKOFJA LOKA** amer. kom. PTIČJA KLETKA ob 20.30 uri

BONBONIERA CAFFE BOUTIQUE BIMO

ŽREBANJE NAGRADNE KRIŽANKE

V petek, 21. junija 1996, smo v sodelovanju z Bonboniero Caffe Boutique Bimo z Maistrovega trga 12 v Kranju, objavili nagradno križanko.

Na javnem komisijskem žrebanju predvčerajšnjim, v sredo, 3. julija 1996, ob 8. uri, so bili izmed 1434 prispelih rešitev izžrebani:
1. nagrada: 4 kg kave zlati Minas: ZDRAVKO JERUC, Zgornje Duplje 81, 4203 Duplje
2. nagrada: 2 kg bonbonov: ANGELCA KALANAR, Alpska c. 11, 4260 Bled
3. nagrada: bomboniera: BRANKO ZABAVNIK, Štirnova 3, 4000 Kranj
4., 5. in 6. nagrada, ki jih prispeva Gorenjski glas: VILMA ŠILAR, Titova 10, 4270 Jesenice, HELENA ŠUBIC, Tominceva 39, 4000 Kranj, SONJA POLANEC, Draga Brezarja 15, 4000 Kranj.

Pravilna rešitev križanke je bila: ZA DOBRO JUTRO IN PRIJETEN DAN. Izžrebancem iskrene čestitke!

Osnovna šola
Lucijana Seljaka
Šolska ulica 3, Kranj

razpisuje

za nedoločen čas naslednja prosta delovna mesta:

1. UČITELJA ŠPORTNE VZGOJE
od 1. 9. 1996

2. DVEH UČITELJEV ANGLEŠKEGA JEZIKA
od 1. 9. 1996

Kandidati morajo izpolnjevati pogoje, ki jih določa Zakon o organizaciji in financiranju vzgoje in izobraževanja (Ur. list RS, 12/96).

Kandidati naj pošljejo prijave z dokazili o izpolnjevanju pogojev v 8 dneh na naslov šole. O izbiri jih bomo obvestili v zakonitem roku.

OBLAČILA ZA MOČNEJŠE POSTAVE

Lina Tomšičeva 16, Kranj
(stari del mestnega jedra)

V NAŠI SPECIALIZIRANI TRGOVINI Z OBLAČILI ZA ŽENSKE Z MOČNEJŠO POSTAVO VAM NUDIMO PESTRO IZBIRO POLETNIH OBLAČIL **od št. 44 - 54:**

- jakne
- kostime
- krila
- hlače
- bluze
- pletenine
- kopalke

OBLAČILA SO IZDELKI ZNANIH IN KVALITETNIH SLOVENSKIH PROIZVAJALCEV. Ugodni plačilni pogoji.

UGODNA PONUDBA POLETNIH KOSTIMOV

V Cerkljah na Gorenjskem smo odprli

Cvetlični vrt

kjer vam nudimo: šopke, aranžmaje, ikebane, vence, suho cvetje, okrasne posode, lončnice, enoletnice, zemljo za presajanje

PRIDITE, POGLEJTE IN PREPRIČAJTE SE SAMI

Cvetlični vrt
Pot na Vovke 2, Cerklje na GORENJSKEM
telefon: 064/422-127

Odprto: vsak delovnik od 8. do 18. ure, ob sobotah od 8. do 12. ure

SPONZOR DANAŠNJE KRIŽANKE JE MIRAMAR, d.o.o., ŽELEZNIKI

Za reševalce današnje križanke je trgovina MIRAMAR pripravila naslednje nagrade:

1. nagrada: bon v vrednosti 6.000,00 SIT
2. nagrada: bon v vrednosti 4.000,00 SIT
3. nagrada: bon v vrednosti 2.000,00 SIT

Tri nagrade pa prispeva Gorenjski glas.

Iz črk na oštevilčenih poljih sestavite geslo, vpisanega na kuponu pa nam ga do prihodnje srede, 17. julija, od 8. ure pošljite na naš naslov: GORENJSKI GLAS, Zoisova 1, 4000 Kranj. Rešitve lahko na kuponu (brez poštne znamke) oddate v turističnih pisarnah TC Cerklje, TD Jesenice - Turistična agencija MERIDIAN, TD Bohinj, TD Radovljica, TD Škofja Loka, TD Tržič, TD Dovje - Mojstrana ali TD Kranjska Gora do torka, 16. julija. Te rešitve bodo prihodnjo sredo, ob 8. uri v bobnu za žrebanje v našem uredništvu udeležene v žreb za eno od nagrad.

Rešitve lahko (ravno tako brez poštne znamke) oddate tudi v malooglasni službi Gorenjskega glasa ali v avli poslovne stavbe Zoisova 1, Kranj.

MIRAMAR d.o.o.

češnjica 40, 4228 železniki, tel./fax: 064 66-538

trgovina s tekstilom, virmaše 75, tel.: 064 633-813

NAGRADNA KRIŽANKA

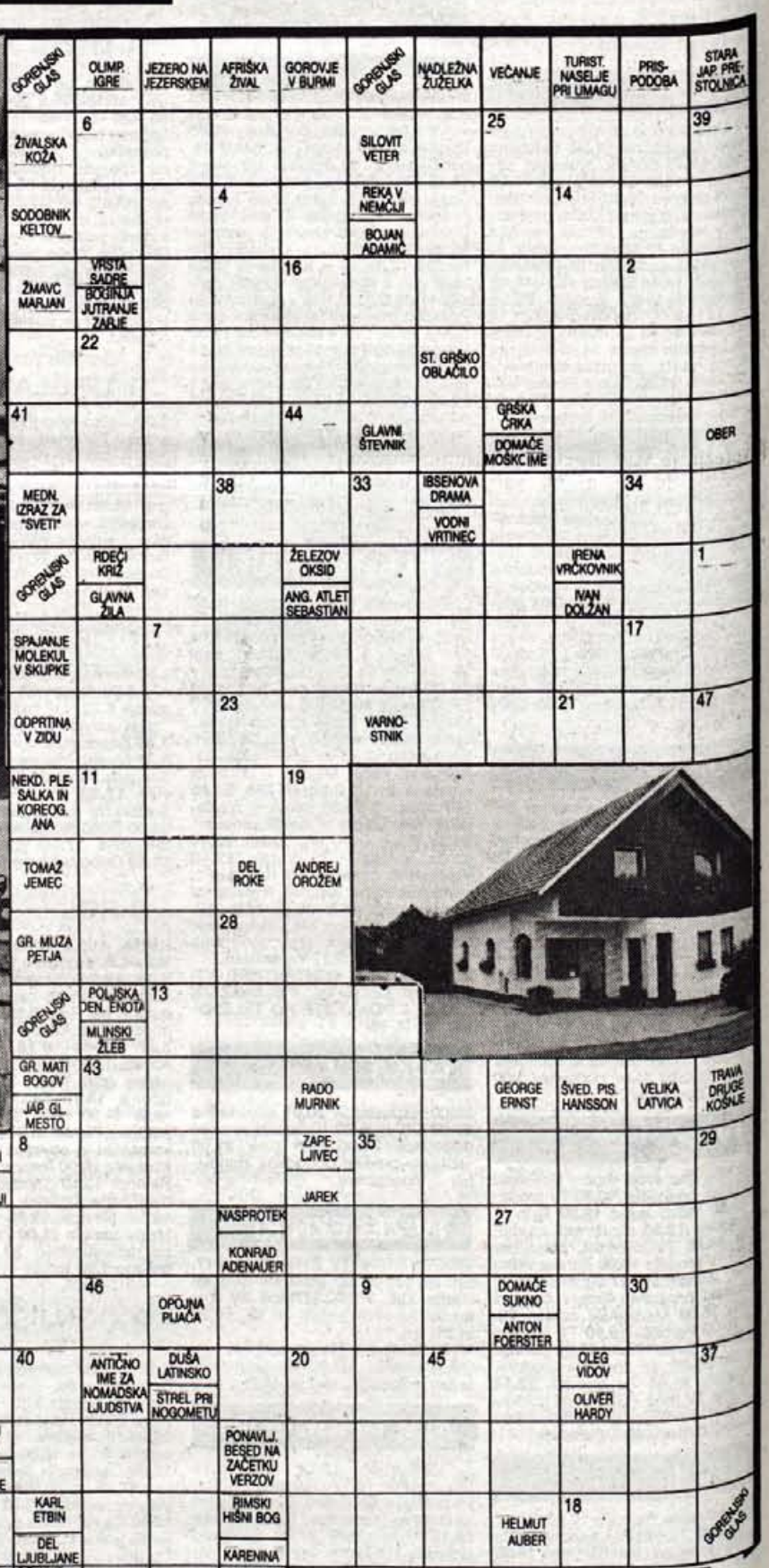

Mladi managerji

Kranj, 4. julija - V Centru Brdo se je v ponedeljek, 1. julija, začelo srečanje mladih managerjev - mednarodna poletna šola managementa.

Mednarodna poletna šola managementa poteka že tretje leto zapored, tokrat je 71 mladih prišlo iz 15 držav: Albanije, Avstrije, Bosne, Češke, Hrvaške, Italije, Kazahstana, Litve, Madžarske, Makedonije, Nizozemske, Romunije, Rusije, Slovenije in Velike Britanije. Zanimanje je že tolikšno, da program poteka v dveh vzporednih skupinah. Predavatelji so prišli z uglednih evropskih in ameriških managerskih šol, mladi managerji pa se bodo srečali tudi z nekaj poslovneži, ki bodo predstavili svoja podjetja. Vsa predavanja potekajo v angleščini. Poletna šola je vsekakor imenitna priložnost za izmenjavo idej in navezavo stikov s kolegi iz Slovenije in tujine.

SID širi zavarovanje poslov

Kranj, 4. julija - Slovenska izvozna družba bo v prihodnje zavarovala tudi izvozne posle v Belorusijo, Ukrajino, Kazahstan in Estonijo.

Komisija za pospeševanje izvoza, ki deluje v okviru Slovenske izvozne družbe je 26. junija obravnavala in sprejela pogoje poslovanja na nekaterih tržiščih. Na osnovi analiz in konkretnih izvoznih možnosti slovenskih podjetij bo SID poleg dosedanjih v prihodnje lahko zavarovala tudi izvozne posle v Belorusijo, Ukrajino, Kazahstan in Estonijo in s tem omogočila povečanje slovenskega izvoza v te države. Komisija je obravnaval tudi politiko zavarovanja izvoznih poslov pred nekomercialnimi riziki v Bosno in Hercegovino in potrdila predlagane pogoje SID.

Študentska borza

Študentje več izgubili, kot dobili

Kranj, 4. julija - Ljubljanska borza in Študentska organizacija Univerze v Ljubljani sta minuli petek zaključili projekt Študentska borza. Sodelovalo je 312 študentov, v povprečju so izgubili 15 odstotkov navideznega denarja.

Študentje so z vlaganjem navideznega denarja v vrednostne papirje "mučili" tri mesece, od začetka marca do konca maja letos, vsak je razpolagal z 2 miljonoma tolarjev. Šlo je seveda za igro in potemtakem za navidezni denar, namenjena je bila spoznavanju prvih korakov pri vlaganju v vrednostne papirje. Projekt je vseboval mali borzni seminar, informativne dneve na borzi in navidezno trgovanje.

Vključilo se je 312 študentov z različnih ljubljanskih fakultet, med njimi jih je 79 živahno trgovalo. Pri špekuliranju so ustvarili za več kot 23 milijonov tolarjev izgube, v povprečju je vsak izgubil 15 odstotkov denarja. Treba pa je povedati, da čas ni bil najbolj posrečeno izbran, saj je slovenski kapitalski trg prav tedaj pretresel brodolom Dadasovih vzajemnih skladov. Vsekakor pa je to zelo privlačna oblika študentov z borznim poslovanjem.

Abanka ponuja obveznice

Kranj. 4. julija - Abanka od srede maja vpisuje navadne imenske obveznice druge izdaje, ponuja pa tudi dvodelne tolarske certifikate z dospetjem od enega do šestih mesecev.

Nominalna vrednost obveznice Abanke druge izdaje znaša 10 tisoč tolarjev, prodajna cena je enaka nominalni vrednosti glavnice, povečana za revalorizacijo in natečene obresti od dnega izdaje, torej od 1. maja letos do dneva vplačila obveznice. Realna obrestna mera obveznic je 7 odstotkov letno in je fiksna, dodali bodo revalorizacijo, ki je enaka vsakokratni veljavni temeljni obrestni meri. Način izračuna obresti je konformen. Dospelost obveznic je pet let, torej 1.maj 2001. Obresti bo Abanka izplačevala dvakrat letno, s tem da bodo obresti za zadnje polletje izplačali skupaj z glavnico. Prvi obrestni kupon bo zapadel 1. novembra 1996, zadnji pa 1. maja 2001.

Abanka ponuja tudi dvodelne tolarske certifikate z dospetjem od enega do šestih mesecev. Vpisujejo, vplačujejo in izplačujejo se v tolarjih, nominalna vrednost se ob vpisu razdeli na dva enaka dela. Prvi del se valorizira s temeljno obrestno mero, drugi z valutno klavzulo, glede na srednji tečaj BS za nemško marko, oba pa se seveda tudi realno obrestujeta.

Obveznice SKB banke

Kranj. 4. julija - SKB banka bo izdala obveznice tretje izdaje in predčasno odkupila svoje obveznice druge izdaje.

SKB banka je Ljubljansko borzo obvestila, da je nadzorni svet banke 27. junija sprejel sklep o tretji izdaji obveznic SKB banke in o predčasnem odkupu druge izdaje obveznic SKB banke. Borza je zato začasno zaustavila trgovanje z obveznicami SKB banke druge izdaje.

Obveznice stanovanjskega sklada

Kranj. 4. julija - Na Ljubljanski borzi se je danes začelo trgovanje z obveznicami prve izdaje stanovanjskega sklada.

Stanovanjski sklad je obveznice izdal, da bi pridobil več denarja za stanovanjska posojila. Njihova javna ponudba je potekala od 1. do 30. novembra lani, ponujenih je bilo 79.857 obveznic na ime v skupni nominalni vrednosti 7.985.700 mark, vpisanih in vplačanih pa je bilo 70.965 obveznic v skupni nominalni vrednosti 7.096.500 mark oziroma 88,87 odstotka celotne izdaje.

Obveznice so v apoenih po 100 mark, obrestovane so 6-odstotno, prvi obrok je zapadel 1. maja letos, zadnji bo zapadel 31. oktobra 2010. Za obveznosti jamči stanovanjski sklad z vsem svojim premoženjem, drugih zavarovanj ni. Obveznice so izdane v nematerializirani obliki, v KDD so bile vključene 20. decembra lani, ko je bilo vpisanih 64 lastnikov obveznic. Decembra lani je celotna izdaja obveznic prvič zamenjala lastnike, s čimer je bil izpolnjen pogoj za nadaljnjo neomejeno prenosljivost lastništva obveznic.

KOLIKO JE VREDEN TOLAR

MENJALNICA	NAKUPNI 1 DEM	PRODAJNI 1 DEM	NAKUPNI 1 ATS	PRODAJNI 1 ATS	NAKUPNI 100 ITL	PRODAJNI 100 ITL
A BANKA (Tržič, Jesenice)	88,60	89,90	12,30	12,78	8,52	9,20
AVAL Bled			741-220			
AVAL Kranjska gora			881-039			
BANKA CREDITANSALT d.d. Lj	88,50	89,30	12,45	12,70	8,60	9,00
EROS(Stari Mayr), Kranj	88,60	88,80	12,53	12,63	8,70	8,90
GEOSS Medvode	88,70	89,05	12,55	12,65	8,80	8,94
GORENJSKA BANKA (vse enote)	87,50	89,90	12,18	12,77	8,53	9,30
HRANILNICA LON, d.d.Kranj	88,40	89,05	12,55	12,65	8,80	8,95
HKS Vigred Medvode	88,70	89,70	12,40	12,80	8,60	9,00
HIDA-tržnica Ljubljana	88,60	89,15	12,55	12,62	8,83	8,94
HRAM ROŽICE Mengeš	88,75	89,05	12,55	12,65	8,80	8,94
IJURIKA Jesenice	88,60	88,95	12,52	12,60	8,75	8,90
INVEST Škofja Loka	88,90	89,15	12,70	12,75	8,80	8,90
LEMA, Kranj	88,60	89,00	12,52	12,60	8,75	8,92
MIKEL Stražišče	88,60	89,20	12,56	12,65	8,80	8,95
NEPOS (Šk. Loka, Trata)	88,70	88,90	12,55	12,58	8,80	8,90
NOVA LB Kamnik, Medvode, Šk. Loka	88,60	89,60	12,46	12,85	8,72	9,31
PBS d.d. (na vseh poštah)	86,60	89,15	11,00	12,50	8,10	8,80
ROBSON Mengeš	88,70	89,10	12,55	12,65	8,80	8,95
SHP-Slov. hran. in pos. Kranj	88,40	88,95	12,51	12,60	8,80	8,90
SKB (Kranj, Radovljica, Šk. Loka)	87,50	89,60	12,40	12,90	8,65	9,10
SLOVENIJATURIST Boh. Bistrica	87,50	-	12,18	-	8,53	-
SLOVENIJATURIST Jesenice	88,60	89,00	12,52	12,60	8,75	8,90
SZKB Blag. mesto Žiri	88,50	89,75	12,24	12,75	8,55	9,26
ŠUM Kranj			211-339			
TALON Žel.postaja, Trata, Šk.Loka, Žg. Bitnje	88,60	88,95	12,50	12,65	8,80	8,95
TENTOURS Domžale	88,60	89,60	12,55	12,85	8,80	9,10
TROPICAL Kamnik - Bakovnik	88,65	89,10	12,55	12,63	8,80	8,89
UKB Šk. Loka	88,50	89,80	12,45	12,75	8,65	9,05
WILFAN d.o.o. JESENICE supermarket UNION			862-696			
WILFAN Kranj			360-260			
WILFAN Radovljica, Grajski dvor			714-013			
WILFAN Tržič			53-816			
POVPREČNI TEČAJ	88,60	89,25	12,42	12,70	8,70	9,00

Pri Šparovcu v Avstriji je ATS ob nakupu blaga po 12,50 tolarjev.

Podatke za tečajnico nam sporočajo menjalnice, ki se pridružujejo pravico dnevnih sprememb menjalniških tečajev glede na ponudbo in povpraševanje po tujih valutah.

Zaradi pogostih sprememb menjalniških tečajev pri nekaterih menjalnicah objavljamo njihove telefonske številke, na katerih lahko dobite podrobnejše informacije o menjalniških tečajih.

MENJALNICA WILFAN
Vaš najboljši partner pri menjavi deviz
NOVO: PE JESENICE
supermarket UNION, tel.:862-696
P.E. KRANJ, Delavski dom NOVA TEL. ŠT.: tel.:360-260
P.E. RADOVLJICA, Hotel Grajski dvor tel.: 064/714-013
P.E. TRŽIČ, klet Veletekstil tel.: 53-816

SUZUKI
ko je varnost trdno v vaših rokah...
PREUDARNOST IN VARČNOST:
■ dvojni airbag
■ servo volan
od 19.990 DEM naprej
Dianthus
BALENO
TRI KVALITETE V ENEM:
● dvojni airbag + servo volan
● centralno zaklepanje
● HI - FI avtoradio - kasetofon
od 20.990 DEM naprej
Trifolium
Evropski šampion varčnosti
Atraktivne cene
SWIFT
ZMAGOVALEC "3 ECO TOUR OF EUROPE"
od 15.990 DEM naprej
SPECIALNA MAGNA PONUDBA
quatro MAGNA
od 24.990 DEM naprej
ABS MAGNA
od 24.490 DEM naprej
SUZUKI
Odar
Prodaja in servis pri pooblaščenih trgovcih
Specialne cene za lastnike kartice magna!

STEKLENA OMARICA/ "RUBIN"
za v kopalnico, 60x51x16 cm, z dvema lučema 2x40W, bele ali bahama-bež barve, tri s steklom obložena vrata, dva predala, vtičnica za šuko.
namesto ATS 499,-
samo neto ATS 291,-
(bruto ATS 349,-)
291.-
665.-
ENERGIJSKI VIR/ EINHELL EGS 12
za porabnike istosmernega toka, 3,6,9 in 12 V moči istosmernega toka, primerno za radio, TV, računalnike itd., poleg tega 50A delno polnjenje akumulatorjev avtomobilov in motornih koles, ki omogoča že po 20 min. ponoven poskus startanja motorja. Notranja baterija 12V/7Ah. Z ročajem in jermenom.
namesto ATS 999,-
samo neto ATS 750,-
(bruto ATS 899,-)
NOVO
750.-
KOTNA KABINA
za prho, ki ima spodnji del 80x80 cm, aluminijasto naravne ali aluminijaste bele barve.
namesto ATS 990,-
samo neto ATS 665,-
(bruto ATS 799,-)
ŽEPNA ALARMSKA NAPRAVA/ TASCHENALARM
130 dBa glasen žepni alarm z vrvico in paničnim gumbom, splaši napadalca, za 9V baterijo (ni vključena v to ceno)
namesto ATS 279,-
samo neto ATS 67,-
(bruto ATS 80,-)
67.-
MORILEC INSEKTOV/ MOSQUITO-STOP
Ultravijolična luč privlači leteče insekte in jih hitro kot strela na visokonapetostni mrežici, ki za človeka ni nevarna, uniči. Ultravijolična luč 4W, napetost na mrežici 900V, primerno za notranje prostore.
namesto ATS 239,-
samo neto ATS 116,-
(bruto ATS 139,-)
116.-
bauMax
BauMax BÜTTINGHAUS
BELJAK - VILLACH - Gailer Strasse 28, tel:0043/4242 32 559
CELOVEC - KLAGENFURT, Gerberweg 46, Südring, tel:0043/463 35 125
SPITALI/DRAU, Villacher Strasse 103, tel:0043/4762-4882
BELJAK - VILLACH, Behringstrasse 24, tel:0043/4242 414

Ministrstvo za kmetijstvo, gozdarstvo in prehrano

Razpisi za 468 milijonov tolarjev

Največ nepovratnih sredstev je namenjenih za agromelioracije ter za osuševanje in namakanje kmetijskih zemljišč.

Ljubljana - Ministrstvo za kmetijstvo, gozdarstvo in prehrano je objavilo več javnih razpisov, na podlagi katerih bo na osnovi uredbe o finančnih intervencijah za celostno urejanje podeželja in obnovo vasi med prosilce, ki bodo izpolnjevali pogoje, razdelilo 468 milijonov tolarjev nepovratnih sredstev.

Ministrstvo bo za izdelavo programov (dokumentacije) celostnega razvoja podeželja in obnove vasi (CRPOV) namenilo 6,9 milijona tolarjev, za izvedbo programov 21,7 milijona, za kmetijsko infrastrukturo 17,8 milijona, za vinske ceste 11,9 in za raziskovalne naloge s področja CRPOV-a 5,7 milijona tolarjev. Na razpis se lahko prijavijo občine (pri raziskovalnih nalogah pa tudi posamezniki in podjetja), zadnji rok za prijave pa je 20. avgust.

Drugi razpis določa pogoje, pod katerimi bo ministrstvo med kmetijska podjetja in kmete razdelilo 106,4 milijone tolarjev nepovratnih sredstev za namakanje in osuševanje kmetijskih zemljišč ter 32,2 milijona tolarjev za vodne akumulacije. Ministrstvo bo sprejemalo prijave do konca avgusta.

Tretji razpis zadeva agromelioracije, za katere namenja ministrstvo nekaj več kot 145 milijonov tolarjev nepovratnih sredstev. Prosilci so lahko kmetijska podjetja ter lastniki in zakupniki kmetijskih zemljišč. Prednost imajo agromelioracije s čimvečjimi gospodarskimi učinki in s čimmanjšimi ekološkimi obremenitvami ter urejanja zemljišč na območjih z oteženimi pridelovalnimi razmerami. Zadnji rok za prijave je 30. julij.

Naslednji razpis je namenjen kmetijskim podjetjem ter lastnikom in zakupnikom kmetijskih zemljišč, ki nameravajo urejati trajne nasade in opore. Ministrstvo za to namenja 83,6 milijona tolarjev. Prednost daje naložbam na absolutno sadjarskih in vinogradniških legah ter na območjih s težjimi pridelovalnimi razmerami. Prijave sprejema do 20. avgusta.

Peti razpis se imenuje: izdelava predhodnih analiz in investicijsko tehnične dokumentacije ter promocije. Gre za 17,6 milijona tolarjev, ki jih ministrstvo namenja predvsem za financiranje promocijskih dejavnosti s področja regionalnega razvoja in celostnega razvoja podeželja in obnove vasi.

Zadnji, šesti razpis določa pogoje, pod katerimi bo lahko komasacijski odbor v imenu lastnikov zemljišč pridobil nepovratna sredstva (v skupnem znesku 36,7 milijona tolarjev) za komasacijo, ki pomeni zložbo in ponovno razdelitev zemljišč. Ministrstvo daje prednost komasacijam na območjih, kjer že poteka ali je predvideno tudi urejanje zemljišč. Vloge sprejema do 30. avgusta. • **C.Z.**

Kmečke žene na Blegošu

Srečanje na vrhu

Da ne bo pomote! Ne gre za kakšno srečanje imenitnih državnikov, politikov ali za podobno srečanje "na vrhu", ampak za tradicionalno srečanje kmečkih žena na vrhu Blegoša ali natančneje pri koči na Blegošu. Srečanje bo to nedeljo, 7. julija. Opoldne se bo začel kulturni program, za dobro voljo bo igral Duo Jereb, za vse, ki si radi (s plesom) nabrusijo pete, bodo postavili oder, poskrbljeno bo za pijačo in jedačo, pripravljajo pa tudi srečelov z lepimi nagradami. Na vabilo, ki smo ga prejeli tudi v naše uredništvo, so se podpisale svetovalka za kmečko družino in dopolnile dejavnosti Majda Luznar ter predsednici aktivov žena Javorje in Poljane. Pa še tole: če bo tokrat slabo vreme, bo prireditev naslednjo nedeljo. • **C.Z.**

Lastniki gozdov doslej pospravili dve tretjini poškodovanega drevja

Ko je spravilo dražje od vrednosti lesa...

Težava je, če so stroški poseka in spravila vsakega kubičnega metra drevja za šest tisoč tolarjev večji od vrednosti lesa. Še večja pa je težava, če je ta gozd v denacionalizacijskem postopku in se dela otepata sedanji in prihodnji lastnik.

Kranj - Prve ocene o škodi, ki jo povzročijo naravne ujme, so ponavadi pretirane in precej večje od dejanskih. Tudi gozdarji so ob zimskem snegolomu in žledolomu pretiravali, vendar za razliko od drugih v svoji skromnosti. Na začetku so ocenjevali, da je ujma polomila ali kako drugače poškodovala le 50.000 kubičnih metrov drevja; ko pa je odlezel sneg in so gozdarji pregledali gozdove po dolgem in počez, se je izkazalo, da je v gozdovih prava katastrofa in da je končna ocena več kot še enkrat višja od začetne. Po podatkih kranjske območne enote Zavoda za gozdove Slovenije sta sneg in žled v gozdovih na območju nekdanje kranjske, škofjeloške in tržiške občine poškodovala 120 tisoč kubičnih metrov drevja, od tega 105 tisoč "kubikov" v zasebnih gozdovih in kar polovico na območju krajevne enote Kranj.

Kot sta povedala **Franček Kolbl**, vodja kranjske območne enote Zavoda za gozdove Slovenije, in **Janez Ponikvar**, ki v enoti vodi odsek za gojenje in varstvo gozdov, so lastniki gozdov doslej pospravili približno dve tretjini poškodovanega drevja. Lastnike so že na začetku del pozvali, naj zaradi nevarnosti pretirane namnožitve lubadarja najprej pospravijo smrekova drevesa, potlej pa tudi ostale iglavce in nazadnje še listavce. Debelejša smreka je zdaj že skoraj povsem pospravljena, pri sečnji in spravilu drobnejše smreke pa je velik zaostanek v gozdovih, ki so v denacionalizacijskem postopku. V praksi se to kaže tako, da zavezanec kot sedanji lastnik gozdov ne kaže pretiranega navdušenja nad tem, da bi opravil malo donosno ali celo nedonosno delo, prihodnji lastnik (upravičenec) pa iz istih razlogov tudi ne želi prevzeti dela.

Pri vsakem "kubiku" 6.000 tolarjev negativne razlike

Izrazit tak primer so "moratorijski gozdovi" v Sorškem potoku med Sorico in Davčo. Njihova lastnica je država oz. sklad kmetijskih zemljišč in gozdov, na vrnitev gozdov v naravi pa čaka agrarna skupnost Zgornja in Spodnja Sorica. Sneg in žled sta v teh gozdovih poškodovala okoli štiri tisoč kubičnih metrov do trideset let starih smrekovih dreves. Ker gre za neodprte gozdove v strmini in za droban, malo vreden les, ki bi se ga dalo uporabiti le za celulozni in tehnični les, so izračuni pokazali, da bi bili stroški poseka in spravila vsakega kubičnega metra drevja za šest tisoč tolarjev večji od izkupička za prodani les.. Konkretno to pomeni 22 milijonov tolarjev negativne razlike. V ministrstvu za kmetijstvo, gozdarstvo in prehrano za zdaj še niso zagotovili finančnega pokritja, obljubljajo le 10 milijonov tolarjev. Kranjski zavod za gozdove je že izdal odločbo za posek in spravilo 1.800 kubičnih metrov poškodovanega drevja, Gozdno gospodarstvo Kranj pa si ne upa začeti z delom, dokler nima poroštva, da bo za delo tudi dobilo plačilo.

In kako je v ostalih gozdovih? V borovih bi bilo lahko posekanega in pospravljenega že več drevja, če ne bi bilo težav s prodajo (drobnega) lesa. Veliko dela čaka lastnike gozdov tudi pri listavcih, ki predstavljajo v celotni količini poškodovanega drevja 15-odstotni delež. Pri listavcih ni nevarnosti za bolezni in škodljivce, le les, ki bo predolgo ležal v gozdu, bo slabše vrednosti. • **C. Zaplotnik**

Štiri izvršbe

Kranjski zavod za gozdove je do konca maja izdal lastnikom 1.421 odločb za sanacijo poškodovanih gozdov, v drugi polovici junija, ko je bil že skrajni rok za posek in spravilo, pa tudi 31 sklepov za izvršbo. Večina je sklepe sprejela kot resno grožnjo in je v gozdu naredila red, v štirih primerih (dva v krajevni enoti Kranj ter po eden v Poljanah in Železnikih) pa bo potrebna izvršba in bo namesto lastnika delo za njegov račun opravilo pooblaščeno podjetje. V enem primeru gre za sporazumno izvršbo, v Železnikih je razlog nedokončani dedni postopek za vrnjeno premoženje.

Veliko dela za gozdarje

Ker sta sneg in žled lomila predvsem drobnejše drevje, sta nakopala veliko delo tudi gozdarjem. Dovolj pove podatek, da so lani v vsem letu "odkazali" 158.900 dreves, v letošnjih prvih petih mesecih pa 170.500. Povprečno drevo je dalo 0,3 kubičnega metra lesa, v normalnih razmerah pa je povprečje od 0,7 do 0,9 kubičnega metra. V prvi polovici leta so t.i. varstveno sanitarne sečnje (poškodovano drevje, lubadarke) predstavljale že tri četrtine vseh sečenj.

Alpska melodija in gorjanski ribez

V Gorjah je ribez doma je samo še pesem

V petdesetih letih je bilo na gorjanskem območju približno 32 hektarjev strnjenih nasadov ribeza, medtem ko jih je zdaj samo še 2,5 hektarja.

Gorje - V Gorjah in okolici bodo letos nasade črnega ribeza zaradi počasnejše rasti in slabega vremena, ki je upočasnilo zorenje, začeli obirati nekoliko kasneje kot običajno, predvidoma ta konec tedna. Čeprav je množično obiranje izgubilo nekdanji čar, pa posameznikom še vedno pomeni hišni praznik.

Letošnji pridelek bo povsem povprečen, okoli tri kilograme na grm. Za prodajo ga bo na razpolago okoli pet ton, medtem ko bodo ostale količine porabili za lastne potrebe in potrebe domačih. Predelovalna industrija ga že štiri leta ne odkupuje več in tudi kmetijska zadruga Bled zaradi majhnih tržnih presežkov odkupa letos ne bo organizirala. Kupci ga bodo lahko nabavili neposredno pri kmetih oz. v njihovih nasadih.

Kmetijski svetovalec **ing. Jože Zabret** je po pogovoru s pridelovalci ocenil, da bi jim prodajna cena 200 tolarjev za kilogram (ob predvidenih stroških obiranja 60 tolarjev za kilogram) še zagotavljala vsaj minimalni zaslužek.

Znana melodija V Gorjah je ribez doma, ki jo prepeva letošnji trídesetletnik, poskončni Alpski kvintet, se je ohranila, nasadi ribeza na območju Gorij in Poljšice, ki slovi kot zelo primerno za pridelovanje ribeza, pa so se zaradi bolezni ribezove brstne pršice in spremenjenih tržnih razmer (tudi uvoz eksotičnega sadja) močno skrčili. Dovolj pove že to, da so v petdesetih letih tod pridelovali ribez na več kot trideset hektarjih površine,

medtem ko ga zdaj samo še na dveh hektarjih in pol. Le trije pridelovalci imajo večje nasade. Kmetijska zadruga Bled ga je v času med 1968. in 1975. letom odkupila od 180 do 220 ton na leto. Nasadi so v času polne rodnosti dajali lepe pridelke in tudi pridelovanje je bilo v tistem času ekonomsko zanimivo.

Kmetijska svetovalna služba skuša prepričati pridelovalce, da naj obdržijo nasade, kolikor jih je še ostalo, sicer ribeza ne bo več dovolj niti za potrebe gospodinjstev, in da naj prodajo svežega ali predelanega ribeza organizirajo na domu. No, lani je bila takšna "usmeritev" kar uspešna! Ribeza je na koncu za prodajo zmanjkalo in pridelovalcem je bilo kar žal, da so si konkurirali in si zbijali ceno. Kako kakovostni so ribezovi izdelki, dokazuje že to, da jih v Avstriji prodajajo v lekarnah kot naravno zdravilo za otroke in starejše ljudi. • **C.Z.**

Medi San
Medicinski in ortopedski pripomočki
• ORTOPEDSKI PRIPOMOČKI
• NOGAVICE PROTI KRČNIM ŽILAM
• PROGRAM INKOTINENCE
• POMOŽNA ZDRAVILNA SREDSTVA
Kidričeva 47 a, 4000 Kranj, tel.: 064/ 21 87 87
VELIKA IZBIRA ORTOPEDSKIH NEDERČKOV IN KOPALK
AMOENA®

• VELIKA IZBIRA ORTOPEDSKIH KOPALK
• vseh velikosti
• bogata paleta barv
• PRSNE PROTEZE IN NEDRČKI
(s potordilom o ortopedskem pripomočku)
Delovni čas: 8-19, sobota: 8-12

GITAS
Trgovina
Gorenjesavska 15, Kranj
Tel.: 223-820, 223-830
Servis
Kališnikova 26, Kranj
Tel.: 241-592
KÄRCHER

Občni zbor Zadružne zveze Slovenije

Zadružna zveza ima novo vodstvo

Ljubljana - V sredo je bil v Ljubljani 24. redni občni zbor Zadružne zveze Slovenije. Na dnevnem redu so bile poleg običajnih točk, kot so zaključni račun za lani, program dela in finančni načrt za letos in poročilo nadzornega odbora, tudi volitve novih organov.

Za predsednika zadružne zveze so izvolili Petra Vriska, direktorja kmetijske zadruge Celje, med štirimi kandidati za to mesto pa je bil tudi mag. Anton Dolenc, kmet iz Vrbenj pri Radovljici, sicer podpredsednik Kmetijsko gozdarske zadruge Sava Lesce. Tudi za dvoje podpredsedniških mest so kandidirali štirje, med njimi tudi kmet Franc Mušič iz Kmetijske zadruge Domžale in Janez Eržen, kmet iz Žabnice in predsednik kmetijsko gozdarske zadruge Sloga Kranj, izvoljena pa sta bila Štefan Cigut iz zadruge Hotiza - Polana in Irena Majcen iz kmetijske zadruge Slovenska Bistrica. Gorenjsko zadružništvo bo v upravnem odboru zastopal kmet Janez Šebat iz Smokuča, podpredsednik nadzornega odbora pa je postal kmet Janko Porenta iz Sv. Duha. • **C.Z.**

UREJA: Vilma Stanovnik

Ta konec tedna prvi slovenski olimpijci že potujejo v Atlanto

TRUDILI SE BOMO PO NAJBOLJŠIH MOČEH!

To je predsedniku države Milanu Kučanu v imenu sedemintridesetih športnikov, ki bodo Slovenijo zastopali na letošnji olimpiadi, obljubil svetovni veslaški prvak Iztok Čop

Kranj, 5. julija - Čeprav je bilo večina športnikov, ki bodo v teh dneh odpotovali v Atlanto (prvi že jutri, zadnji 17. julija), minuli torek sredi zaključnih treningov, so si vzeli prosto popoldne in prišli na sprejeme in predstavitev v Ljubljano. Najprej jih je v vili Podrožnik sprejel predsednik Milan Kučan, nato pa so na Ljubljanskem gradu pripravili zadnjo tiskovno konferenco pred odhodom na največje športno tekmovanje.

Sprejem pri predsedniku je bil za naše olimpijce in vodstvo odprave v Atlanto lepo doživetje, saj se je **Milan Kučan** z vsakim posebej zadržal v krajšem ali daljšem pogovoru, vsemu slovenskemu "cvetu športa" pa je zaželel srečno pot in izpolnitev svojih želja in želja domače javnosti.

V imenu olimpijcev se je predsedniku za dobre želje zahvali svetovni veslaški prvak (in hkrati z Denisom Žvegljem prvi nosilec olimpijske kolajne za samostojno Slovenijo) **Iztok Čop**, in obljubil, da bodo prav vsi dostojno zastopali Slovenijo.

Predsednik Milan Kučan je posebno pozornost namenil športnicam, ki jih je v letošnji slovenski olimpijski odpravi največ doslej, 12. Poklepetal je tudi z Alenko Kejžar.

Olimpijci (na sliki del atletske ekipe) so se predstavili z novimi enotnimi oblačili za Atlanto.

Družčina šestintridesetih v svetlo modre jakne oblečenih športnikov (manjkala je Helena Javornik, ki je že na pripravah v Ameriki), je nato krenila proti Ljubljanskemu gradu, kjer so vse skupaj in vsakega posebej predstavili na slovesni tiskovni konferenci. Kot je ob tem povedal **predsednik OKS Janez Kocijančič**, je kljub neljubim dogodkom ob imenovanju potnikov za Atlanto sedaj treba strniti moči in misliti na čimboljše rezultate nastopajočih. Ti naj bi bili letos, po napovedih Janeza Kocijančiča, kronani tudi z žlahtnejšo kot bronastimi medaljami, ki so jih slovenski športniki osvajali na olimpijskih igrah v Barceloni in Lillehammerju.

Tudi **minister za šolstvo in šport Slavko Gaber** je športnikom želel, da se jim v Atlanti uresničijo osebna pričakovanja, veliko sreče pa sta jim zaželela tudi **sekretar ameriške ambasade David W. Ball in predstavnica pokroviteljev Mojca Rijavec.**

Po sklepnem govoru **vodje slovenske odprave v Atlanto Marka Ilešiča,** ki je torkovo deževje označil kot srečo (če pada dež na poročni dan, je zakon bogat...) so na Ljubljanskem gradu športniki in športnice predstavili še oblačila uradnih opremljevalcev: Mure, Elana in Adidasa. • **V. Stanovnik, foto: G. Šinik**

Luka Špik, veslač iz Lipnice pri Podnartu

MISEL NA MEDALJO JE NAJVEČJA SPODBUDA

Kranj, 5. julija - Vozovnico za olimpijske igre v Atlanto sta si tako rekoč zadnji hip (v začetku junija) priveslala mlada veslača v dvojnem dvojcu, Izolan Erik Tul in član blejskega veslaškega kluba, sicer pa doma iz Lipnice, Luka Špik. Sedemnajstletni dijak Srednje lesarske šole v Škofji Loki je tudi med najmlajšimi slovenskimi udeleženci letošnjih olimpijskih iger, vendar pa si je pred Atlanto zastavil visoke cilje.

Kdaj si začel razmišljati o možnosti nastopa na olimpijskih igrah?

"Moji načrti in treningi so bili bolj vezani na uspešen nastop na svetovnem mladinskem prvenstvu, takšen načrt sva imela tudi s trenerjem Milošem Janšo. Ko pa sva s Tulom začela veslati v dvojcu in ko se je ponudila možnost nastopa na olimpijskih igrah, pa sva seveda še bolj trenirala in uspelo se nama je kvalificirati za Atlanto."

Si najmlajši med veslači in sploh eden mlajših udeležencev olimpijskih iger. Kaj ti pomeni nastopiti na tako velikem tekmovanju?

"To je zame kot športnika res velik izziv, prav gotovo tudi zato, ker ima malokdo tako mlad možnost nastopiti na tako velikem tekmovanju."

Komaj mesec dni je od takrat, ko sta se z Erikom v Luzernu uspela kvalificirati na olimpijske igre. Kako so zadnje tedne potekale priprave?

"Praktično sem bil ves čas na Bledu, na treningih, kondicijskih in v čolnu. Vmes sem bil nekajkrat tudi pri Eriku v Izoli, skratka, ves čas smo trenirali."

Poznaš konkurenco v Atlanti?

"Seveda, konkurenca na olimpijskih igrah bo "nora". Če je sreča na tvoji strani, če imaš "svoj dan", potem gre laže, če je ni, ti ostane repesaž, drugače polfinale in finale. Jasno je, da so na koncu v finalu najboljši. Seveda medalje ne morem napovedovati, čeprav sam vsaj potiho računam nanjo. Pa tudi, če me kdo vpraša, ali bo medalja, mu odvrnem, da so zastonj vsi napori in treningi, če ne bi mislil tudi na to." • **V. Stanovnik, foto: G. Šinik**

KOLESARSTVO

Jutri in v nedeljo bodo Kranj spet zavzeli kolesarji

VELIKA NAGRADA PRVIČ ZA MEMORIAL FILIPA MAJCNA

Kolesarski klub Sava bo jutri organizator dirke za dečke in mladince, v nedeljo popoldne pa bo še dirka elite

Kranj, 5. julija - "Dirka za Veliko nagrado Kranja ima že kar lepo tradicijo, saj jo letos organiziramo že devetindvajsetič, to pa je v tem času tudi ena največjih preizkušenj za amaterje in letos tudi za profesionalce," je na sredini tiskovni konferenci v gostilni Krištof v Predosljah povedal direktor KK Sava in direktor dirke Franci Hvasti.

Dirka je prvič organizirana v spomin nekdanjega direktorja Save in predanega kolesarskega zanesenjaka Filipa Majcna, ki je umrl pred 14 leti, star komaj 46 let. "Nova obdobje organizacije dirk, ko v skupini elite skupaj vozijo amaterji in profesionalci, se nam je zdelo primeren trenutek, da dirko posvetimo v spomin nekdanjega predsednika kluba. Upam, da nas bo tudi na tokratni preizkušnji, kot navadno na dirkah v Kranju, spremljalo lepo vreme, za kvalitetno udeležno pa so že poskrbele domače in tuje ekipe, ki so prijavile kvalitetne tekmovalce," je povedal Franc Hvasti.

Po prijavah sodeč bo v nedeljo v kategoriji elite v Kranju vozilo 123 kolesarjev iz 23 ekip, najbolj negotova pa je zaenkrat udeležba ekpie OBK Beograd in ekipe Bosne, ki sta za prihod na dirko morale (skupaj z organizatorji) urejati potrebne dokumente. Že od začetka tedna so v Kranju kolesarji Belorusije z ekipo, ki bo nastopila tudi v Atlanti, poleg njih pa bodo nastopile še avstrijske, madžarske, češke, hrvaške in seveda vse najboljše slovenske ekipe na čelu z domačima ekipama Save in Save profi (mešana ekipa). Za amatersko ekipo Save so prijavljeni: **Tadej Križnar, Tadej Valjavec, Rajko Petek, Uroš Gnezda, Aleš Pagon, Klemen Tušek, Bojan Ziherl in Sandi Šmerc,** za mešano ekipo Sava profi pa: Martin Hvastja, Borut Rovšček, Walter Bonča, Fabrizio Arzilli, Lorenza di Silvesto, Andrea Paluan, Giusepe Petito in Paolo Valoti.

Nedeljska dirka elite so bo začela s štarom ob 12.30 uri, kolesarji pa bodo vozili 18 krogov na relaciji Koroška cesta - Gorenjesavska cesta, Drulovka - Labore - Ljubljanska cesta. Štart in cilj bosta pred Creino oz. gimnazijo, **ves čas dirke pa bo popolna zapora ceste.**

Najboljši v najmočnejši konkurenci si bodo razdelili 4065 CHF vreden denarni sklad, od tega bo največ dobil zmagovalec, 1000 CHF.

Zapora ceste pa bo tudi v soboto po 16. uri, ko bodo na isti progi vozili dečki (1 - 3 kroge), mlajši (6 krogov) in starejši mladinci (10 krogov). Dirka starejših in mlajših mladincev bo štela tudi za Pokal Slovenije. • **V. Stanovnik**

HITROSTNO ROLANJE

Z DOBRIMI OBETI V ITALIJO

Kranj, 3. julija - Ta konec tedna, 6. in 7. julija, bo v Pescari (Italija) evropski pokal v hitrostnem rolanju.

Tja odpotuje tudi slovenska zasedba, v kateri sta tudi dva gorenjska predstavnika, **Miha Rehberger in Aleksander Gros,** oba člana kluba ASA Naklo. Ekipo vodi trener **Aleš Gros. Na tem tekmovanju se tekmuje v štirih disciplinah: 500 m, 1500 m, 5000 m, in zasledovalni vožnji na 1000 m. Že lani je Miha Rehberger** v tekmi na 5000 m zasedel odlično 10. mesto. Letos pa pričakujemo še boljše rezultate, saj so reprezentantje vidneje napredovali, kar potrjujejo tudi zadnji testi. • **A. G.**

ŠPORTNO PLEZANJE

ŠE EN ODLIČEN NASTOP MLADINSKE REPREZENTANCE

V soboto in nedeljo je bila v Ravenni (Italija) druga letošnja tekma za evropski mladinski pokal v športnem plezanju. Mladi reprezentanje od štirinajst do devetnajst let so dokazali, da odličen nastop na prvi tekmi v Dortmundu ni bil zgolj naključje. Ponovno so dosegli imeniten ekipni uspeh, saj so bili s tremi prvimi, tremi drugimi in enim tretjim mestom daleč najuspešnejša reprezentanca.

Že drugo zaporedno zmago sta dosegla Matej Sova pri fantih A kategorije in Katarina Štremfelj pri dekletih A kategorije. Poleg njiju je zmagal še Tomaž Valjavec v kategoriji dečki B, kjer so naši plezalci zasedli kar vsa prva štiri mesta. Odlično sta se odrezali tudi Nastja Guzzi in Saša Truden, ki sta si v kategoriji deklice B delili drugo mesto.

Na štartu je bilo 31 deklet in 68 fantov iz devetih držav. Sistem tekmovanja je bil enak kot v Dortmundu: dve smeri za uvrstitev v finale so tekmovalci plezali po sistemu "fleš", finalno smer pa na pogled.

Rezultati - mladinci: 1. Jurij Douloub (RUS), 2. Wouter Jongeneelen (NL), 3. Aleksej Čaligin (RUS), 6. David Stepanjan, 12. Urh Čehovin, 22. Peter Bračič (vsi SLO); **mladinke:** 1. Natalija Nesterova, 2. Irina Riga (obe RUS), 3. Annatina Schultz (CH), 5. Lenča Gradišar, 7. Katja Šturm (obe SLO); **fantje A:** 1. Matej Sova (SLO), 2. Manuel Hassler (CH), 3. Tomas Stejskal (SLK), 7. Aleš Strojan, 13. Tomaž Jevšnik, 21. Matjaž Jeran (vsi SLO); **dekleta A:** 1. Katarina Štremfelj (SLO), 2. Iva Hartmann (CH), 3. Bettina Schopf (A), 4. Blaža Klemenčič, 10. Eva Tušar (obe SLO); **dečki B:** 1. Tomaž Valjavec, 2. Klemen Bečan, 3. Boštjan Potočnik, 4. Aleš Česen (vsi SLO); **deklice B:** 1. Marija Belomestnova (RUS), 2. Nastja Guzzi in Saša Truden (obe SLO), 8. Urša Šeliga (SLO). • **A. Š.**

HOKEJ

ZAČARAN LEDENI KROG

Kljub temu da je do začetka hokejske sezone še kar nekaj časa, in da je za slovenske hokejiste čas počitnic, pa je za mnoge hokejske funkcionarje in usodo slovenskega hokeja te dni še kako pomemben trenutek. Jutri naj bi bila na Bledu letna skupščina HZS, najbolj "vroča" točka pa naj bi bil novi pravilnik, v katerem je predlog za neomejeno igranje tujcev v naših ekipah.

Blejci, ki jih je ta predlog najbolj vznemiril (saj so v začetku maja za nakup slovenskih reprezentantov iz Ljubljane in Jesenic porabili zajetne denarje), so v torek celo sklicali tiskovno konferenco (na katero so očitno povabili le nekatere njim naklonjene novinarje) in naznanili, da bodo v primeru takšnega novega pravilnika celo izstopili iz državnega prvenstva in reprezentance. Ljubljančani in Jeseničani očitno na predlog še niso reagirali...

In kje pravzaprav tiči vzrok za vznemirjenje? Gotovo je res, da preveliko število tujcev v ekipah pomeni siromašenje hokeja in reprezentance (ki potem, kot je bilo na SP na Jesenicah, odpove v odločilni trenutkih), res pa je tudi, da je slovenski hokej po številu ekip zadnja leta vse bolj "okleščen", saj med klubi ni več pravega rivalstva (to se je pokazalo tudi na letošnjem finalu DP), da so v igri vedno eni in isti (Jesenice, Olimpija, Bled, Triglav), da gre bolje tistim, ki denar vlagajo v nakup dobrih tujih igralcev kot v vzgojo lastnih.... Tu pa se že pojavi vprašanje, kdo je pravzaprav predlagal, večje število tujcev v naših ekipah? Najbrž tisti, ki so jim bogatejši klubi pobrali doma vzgojene reprezentante in so tako v dveh, treh letih, ostali brez možnosti za enakopraven boj...?

In sedaj o začaranem krogu. Kdor vzgaja mlade igralce, nima denarja za (predrage) reprezentante (da jih zadrži ali kupi), in če hoče imeti kvalitetno ekipo kupi (cenejše) tujce. S tem seveda v ozadnje "potisne" perspektivne mlade domače igralce in tako ni novih kvalitetnih reprezentantov, ...Skratka, očitno se bo HZS skupaj s klubi še naprej vrtela v začaranem krogu in "izgubljala" na kvaliteti domačega prvenstva in reprezentance, namesto da bi ob pravem času in s (pravimi) predlogi enkrat za vselej "rešila", kar je še moč rešiti..... • **V.Stanovnik**

VABILA, PRIREDITVE

Mednarodno atletsko prvenstvo veteranov - ŽAK Ljubljana bo organizator mednarodnega veteranskega atletskega prvenstva. Prireditev bo jutri, v soboto, z začetkom ob 16. uri na ŽAK-ovem stadionu v Šiški. • **V.S.**

Hitropotezni turnir na Dobrči - Jutri, 6. julija, bo na Dobrči (1495 m), v organizaciji ŠD Brezje pri Tržiču potekal 9. hitropotezni šahovski turnir. Prijavite se lahko po telefonu 47-375. • **A.D.**

Teniški turnir za Pokal Radia Triglav - Teniški klub Jesenice bo na igrišču Podmežaklo organizator odprtega prvenstva Jesenic za pokal Radia Triglav. Udeleženci bodo nastopili v dveh kategorijah, v absolutni in nad 54 let. Prijave sprejema Marjan Kristan po telefonu 861-567. • **J.R.**

Šola tenisa na Jesenicah - V juliju in avgustu bo TK Jesenice organiziral šolo tenisa za otroke in odrasle. Prijave sprejemajo na igriščih Podmežakla ali po telefonu 58-711. • **J.R.**

Beach volley na Bledu - V avtokampu Zaka (na igriščih v Veliki Zaki) bo v soboto, 13. julija, turnir v odbojki na mivki. Zanj se je moč prijaviti do torka, 9. julija, na naslov: Štefan Udrih, Jelovška 11a, 4260 Bled ali po telefonu 78-072. • **V.S.**

Odprto prvenstvo Žirov v tenisu -TK Kamnšk bo od 12. do 14. julija organizator odprtega prvenstva Žirov v tenisu. Prijave sprejema Ivo Kavčič po telefonu 691-486 do žrebanja, ki bo v torek, 9. julija, ob 20. uri. Nagradni sklad je 1.000 tisoč tolarjev. • **V.S.**

ŽIVILA

ŽIVILA KRANJ

trgovina in gostinstvo, d.d.,
NAKLO, Cesta na Okroglo 3

TENIS BOR PREDDVOR:

(teniški center s popolno ponudbo)

Tenis med počitnicami
preživite poletje aktivno
Izredno ugoden zakup teniških igrišč med počitnicami
Popust od 20 - 40 %
Vpisujemo otroke od 5. do 11. leta v poletno šolo tenisa. Cena 10-urnega tečaja: 3.500.- SIT.
Pri nas teniška sezona traja 12 mesecev!
Informacije in rezervacije - telefon 064 45-080

Sen poletne noči

(En župan afne gunca?)

Peter Colnar, zunanji sodelavec

Ni vse zlato, kar se sveti in ni vse črno, kar je videti temno. Včasih smo zaskrbljeni, da se nad Kranjem zgrinjajo temni oblaki, ne pomislimo pa, da prinašajo dež in vodo, ki je nujna za življenje.

Je že res, da je zašla Planika v velike težave, da so ljudje izgubljali službe in prejemajo slabe plače. Je pa tudi res, da je dobila v pomoč žirovskega župana g. Bojana Starmana, ki mu je že uspelo ustaviti propadanje. Njegov gospodarski kredo je sicer v velikem nasprotju s sedaj uveljavljenim liberalnim "znajdi se". Gospod Starman namreč meni, da ni rešitev podjetja v odpuščanju delavcev, ampak v povečanju storilnosti in proizvodnje.

V Kranju se odpirajo nove možnosti, ki napovedujejo, da bo ostal center Gorenjske. Ker gre za tretje do četrto največje mesto v državi, je mesto obsojeno na uspeh. Ob večji kupni moči, je zanimivo za domači in tuji kapital. Vsaj upamo, da s tujim ni tako kot z domačim. Ker naj bi bili še pred nekaj leti v socializmu vsi enaki, naj tudi nihče ne bi imel več denarja kot drugi. So potem sedaj vsi tisti, ki so v kratkem veliko prislužili lopovi in tatovi?

Priznajmo, so tudi takšni, ki so si imetje prislužili s pametjo in delom pridnih rok. Že pred leti smo pisali, da bogati šele prihajajo, pridni pa so že tu.

Pridni so pljunili v roke in nadaljujejo z delom. Tako je samo vprašanje časa, kdaj bo gospod Arvaj začel uresničevati svojo zamisel o velikem slovenskem mesarskem predelovalnem centru in z gradnjo velike mestne garažne hiše v bivšem Majdičevem mlinu, ki ga je že pred leti kupil. Da zna, ima voljo in sposobnosti je že večkrat dokazal... Tu so še Šenkovi, Čadeževi, pa Ovsenikovi in drugi.

Mestnemu centru se obeta izredna prihodnost. Pripravljajo načrte za arkadne povezave med glavno Prešernovo cesto in obema stranskima cestama. Na ta način bosta Tomšičeva in Tavčarjeva cesta dostopnejši, za trgovino privlačnejši. V navidezno majhnem mestnem centru se bodo odprli novi lokali ob dvoriščnih atrijih, ki bodo povezovali kranjske ulice. Zaradi konkurence bodo cene najemnin padle, ljudje bodo dobili nove možnosti zaposlitev.

Občina bo finansirala stalne prireditve ob vodnjaku na Glavnem trgu. Vodnjak bo postal nekako enakovreden ljubljanskemu Prešernovemu spomeniku. Kranj in Prešeren? Vso čast in slavo mu bomo ohranili že zato, ker je v kulturni razgledanosti veliko takšnih, ki ne vidijo dlje od slavnega pesnika, kaže pa, da se bomo v prihodnje bolj spoznali tudi s Kranjčanom, ki je bil v zgodovini mesta daleč najbolj uspešen mož. Dr. Janez Bleiweis bo dobil v kratkem njegovemu pomenu za slovenski narod primeren spomenik. Stal naj bi ob veličastni poslovni stavbi, ki jo bodo postavili na peskovniku ob gimnaziji. V njene kletne prostore bo speljan železniški tir, z dvigalom pa se bomo enostavno povzpeli v mestno upravno središče.

Ne gre za utopijo. Kranj postaja namreč vse bolj privlačen za tuje investitorje. Seveda ne nameravajo prihajati zaradi svojih dobrih src ali zato, da bi nam poklanjali denar. Čisto preprosto: zaslužiti hočejo. To pa je mogoče povsod po svetu tam, kjer so pridni in sposobni ljudje, ki tudi zaslužijo s svojim delom.

Intersparu so pred časom res onemogočili vstop v mesto, vendar je našel drugačen pristop. Na občini so se namreč odločili, da ne bodo več oni tisti, ki bodo točno določali kdo, kaj, kje in kdaj lahko gradi. Zato se je razživela zasebna iniciativa. Slavni kranjski režiser Boštjan Hladnik, ki je med drugim tudi lastnik stavbnih kompleksov Stari Mayr, hiš za Globusom in bivšega Vino-piva, je tako lahko dal lokacije na razpolago vsem, ki želijo investirati. Seveda tudi on potem ne bo sedel na zasluženem denarju, ampak ga bo investiral v nove projekte. Ljudje bodo imeli (dobre) službe, zato bomo gradili nove šole, knjižnice, bazene, rekreacijske objekte na Ovčanu in kanjonu Kokre...

Ja, kje pa je v vsem tem kranjski župan g. Vitomir Gros? Kaj res od vsega tega ne bo nič, ker je medtem, ko smo sanjali sen poletne noči, postavljal planke okoli mesta, da bi gâ rešil pogubnih tujih vplivov?

Žrtve vojne in žrtve obljub

V Kampu Dragočajna je minulo, zadnjo junijsko soboto, Združenje mobiliziranih Gorenjcev v redno nemško vojsko 1941-45 Kranj izpeljalo 5. redni volilni občni zbor, ki so ga popestrili s 5. že tradicionalnim srečanjem. Od skupno 3.300 članov se jih je zbora in srečanja udeležilo več kot 1.000, ki so v protestni izjavi zbora skrajno nezadovoljni protestirali proti skrajno počasnemu in brezvoljnemu reševanju njihovih zahtev in pravic pri popravi več kot polstoletnih krivic.

V poročilu je predsednik združenja ing. Jože Ahačič dejal, da si je vodstvo združenja z močmi, ki jih še prmorejo zelo prizadevalo za to, da se položaj prisilnih mobilizirancev v nemško vojsko dokončno uredi. V preteklem letu je bil sprejet Zakon o žrtvah vojnega nasilja, ki prisilnim mobilizirancem, proti ostalim žrtvam vojnega nasilja daje le minimalne pravice. Z njim niso zadovoljni, saj jih še vedno uvršča med drugorazredne državljane. Zaradi neenakopravnosti in zapostavljenosti je UO združenja na Ustavno sodišče vložilo tožbo, ki pa še ni rešena.

Skrajno nezadovoljstvo je bilo izrečeno na račun neresnega dela Vlade RS, ki kljub večkratnim sklepom Državnega zbora, da nemudoma začne pogajanja z Vlado ZRN o poplačilu vojne odškodnine, in da Ministrstvo za zunanje zadeve v roku treh mesecev predloži poročilo o poteku pogajanj, do danes ni naredilo nič. Ugotovljeno je bilo tudi, da so stališča zunanjega ministrstva, ki povezuje izplačilo vojne odškodnine prisilnim mobilizirancem s tako imenovano gospodarsko-finančno pomočjo oz. kreditom, ki ga je ZRN odobrila bivši Jugoslaviji, nesprejemljiva in zavajajoča.

V Državnem zboru so prizadevanja združenja podpirali poslanci DS, SLS, SDS, neodvisni in delno SKD.

Opozorili so še, da je že čas, da Slovenija kot pridružena članica EU uredi človekove pravice tudi doma, saj bodo v nasprotnem primeru primorani iskati svoje pravice pred mednarodnim sodiščem v Haggu, kajti vse predolgo so bili zamolčano dejstvo zgodovine in drugorazredni državljani.

Za zaključek 5. občnega zbora so udeleženci, kot nesporne in priznane žrtve vojnega nasilja 1941 - 1945 in kasneje v protestni izjavi od Vlade RS in njenih organov odločno zahtevali:

1. da Vlada RS in njeni organi nemudoma začno uresničevati že dve leti star sklep Državnega zbora RS o začetku pogajanj z Vlado ZRN Nemčije o poplačilu vojne odškodnine slovenskim prisilnim mobilizirancem v nemško vojsko;

2. da Vlada RS končno že predloži Državnemu zboru že dolgo napovedani Zakon o vojni odškodnini;

3. da se pospeši počasno in birokratsko reševanje zahtevkov za priznanje statusa žrtev vojnega nasilja;

4. da Vlada RS v najkrajšem času pridobi verodostojne podatke o številu prisilno mobiliziranih Slovencev v redno nemško vojsko, v ujetništvih ter spiske padlih in pogrešanih na bojiščih 2. svetovne vojne in umrlih v ujetniških taboriščih.

Za Združenje:
Slavko L. Hribar

ROD - RODOVI - RODOSLOVJE

Skupaj raziskujemo gorenjske rodove

Dejstva: prvič, raziskovanje zgodovine družinskih prednikov je vse bolj in bolj priljubljeno, drugič, na Gorenjskem je sedež Slovenskega rodoslovnega društva in Peter Hawlina iz Škofje Loke je njegov predsednik; tretjič, Gorenjski glas je marca pripravil zelo odmevno Glasovo prejo "Rod - rodovi - rodoslovje"; četrtič: z današnjo reportažo o družinskem srečanju Buhovih rodov iz Stirpnika začenjamo ciklus zapisov o gorenjskih rodovih.

Zato vabimo vse, ki raziskujete zgodovino vaših prednikov, da sodelujete. Pošljite nam članek o življenju vašega rodu, značilnostih, posebnostih.... Opis naj obsega vsaj tri rodove, seveda pa bo najbolj zanimivo prebrati (tako kot je danes opisano v reportaži s slavja v Stirpniku na Buhovi domačiji) o posebnosti v razvoju vsaj treh rodov, o načinu življenja in o dejavnostih, s katerimi so se ukvarjali družinski predniki.

Gorenjski glas bo v letošnji prilogi "Letopis Gorenjska 96/97", ki bo izšel sredi decembra, objavil najboljšega od prispevkov o gorenjskih rodovih; vsaj dva nagrajena prispevka pa bomo objavili v rednih številkah časopisa. Najpomembnejše: pripravili bomo tudi srečanje rodov, nekako tako, kot so pri Buhovih pripravili sobotno veselico pod kozolcem.

Prispevki naj ne bodo daljši od 10 strani, zraven pa naj bi bilo vsaj 3 - 5 prilog (npr. skica družinskega drevesa, fotografije iz albuma, itd.). Prispevke sprejemamo do 30. avgusta, izbor bo opravila tričlanska komisija pod vodstvom prof. Jožeta Dežmana, ki je marca pripravil Glasovo prejo.

P. S.: Nadaljevanje zgodbe v feljtonu "Usode" izpod peresa Milene Miklavčič boste lahko prebrali v torek!

Skoraj 400 let Buhovih s Stirpnika

Ko praznuje rodovina

Preteklo soboto se je okrog stoštirideset Buhovih - trinajst otrok, njihovih otrok, vnukov in pravnukov srečalo na domačiji, kjer so pognali svoje korenine. Ob skoraj 400-letnici prvega Buhovega, zapisanega v cerkvene bukve, Georga Dolentza, so mladi izdali knjigo spominov 13 otrok Franca in Lucije Dolenc s Stirpnika in izrisali rodbinsko drevo od 1589 do 1996.

Kdo od trinajstih Buhovih otrok bi si lahko kdaj mislil, da bo pri njih doma še kdaj tako veselo, zbrana tolikšna družba domačih in sosedov, da bo njim posebej igral ansambel in jim bo Kondi Pižorn take stresal, da jih bo od smeha vse bolelo. O, ko bi bile vsaj mama Lucija še živa in videla vse to! Ona, ki je tako rada plesala, da se je še pri sedemdesetih zavrtela po kuhinji. Edino veselje, ki ga je v življenju imela! Sicer pa je bilo vse življenje ena sama skrb. Trinajst otrok roditi, vsako leto je privekal eden, le takrat je bilo malo razmaka, ko je bil oče na svetovni vojni, trinajst jih tudi odrediti in to v časih, ko je bil kruh svetinja in je vsak dan hodil spat. In da bi kdaj njeni vnuki natisnili pravo rodovniško knjigo o Buhovih s Stirpnika! No, dajte no! Včasih so sanjali le o novi takmašni ruti, o kosu blaga za nov predpasnik, da se je pokrilo staro, oguljeno oblačilo, o novih čevljih vsaj za enega otroka, da bo potem drugi dobil njegove, premajhne. Da bi imeli kdaj takle piknik oni, ki so morali drug za drugim odhajati od doma, ker ni bilo doma kruha za vse. Ves teden so bili na mizi le močnik, medla ali žganci. Ne, lačni niso bili Buhovi otroci nikoli, to vam bo potrdil vsak od njih, tudi oblečeni so bili za tiste razmere dokaj dobro, je že mama kakšen liter žganja ali štručko masla prodala, da je kupila kos blaga in so doma sešili oblačilo. Toda garalo se je od jutra do večera, čeprav so bili morda v hlevu le trije, štirje repi. Če bi včasih kosili toliko, kot imajo danes travnikov, bi morda še šlo, toda za takšno hišo s toliko otroki in za dva prašiča je bilo treba njiv in vse skrbno obdelane. Kosili so le najslabše konce in sena je vedno primanjkovalo. Spomladi, čim je ozelenela bukev, so Buhovi otroci že morali s koši po listje. Smukati listje in nabirati razna "vešela" doli po grapi, je bilo najhujše opravilo, se spominjajo skoraj vsi po vrsti. Narahljali so listje, da je bil videti koš poln. A so morali nazaj. Krave so morale dobiti svoje. Kot za živino sena, je tudi za njive vedno primanjkovalo gnoja. Še po vojni je oče z najmlajšim sinom Jožetom po hišah v Železnikih pobiral pepel, da je bilo gnojilo za ajdo, plačevala sta pa s fižolom in ješprenjem.

Češnje, borovnice, gobe so dajale zaslužek

Še najlepše je bilo brati borovnice, se spominjajo dekleta. Lesene glavnike jim je naredil oče, po 70 mernikov so jih nabrali, če so dobro obrodile. Eno od poletij sta mama in Cilka nabirali za Betkin šivalni stroj. Tako se je spravljalo denar skupaj tod po hribih. Še lepše je bilo nabirati gobe. Kar kosali so se, kdo bo zjutraj prej v gmajni, kdo bo našel lepše jurčke. Sušili so jih in prodali. In češnje so tod rodile! Oče Franc je bil umen gospodar, dober sadjar, odlično žganje je kuhal. Nobena češnja ni smela ostati v travi, vse sadje je vedno sproti moralo biti pobrano. Pravijo, da je najboljše žganje skuhano tam, kjer teče mrzel studenec skozi kotel. Buhovi imajo tak studenec, nikoli ne presahne in mrzel je tako, da je mama vedno opozarjala otroke, naj vodo, preden jo pijejo, malo na sonce postavijo. To je moral biti češnjevec ali borovničevec, da se je pivcu lesketalo v kozarcu in v očeh. Žal je oče tako kmalu umrl, še pet let pred mamo. In ko je bil v ljubljanski bolnici, so že čezenj križ naredili, ga v mrtvašnico porinili in ga naslednjega dne vsega zmrzlega našli pri življenju. Nikoli več ga niso spravili v nobeno bolnišnico. Skoraj dve leti je potem še živel.

Otrok, kolikor jih je bog dal

Veliko sta prestala z mamo, vendar v njuni hiši otroci nikoli niso slišali prerekanja, nikoli kletve. Le dobro besedo in molitev. Molili so veliko, to pa res, se spominjajo danes otroci. V Selca so hodili k maši, oče je šel skoraj vsak dan. Pa kaj bi, taki časi so bili in tudi otrok je bilo, kolikor jih je "bog dal". Sicer pa se zdi, da se je mama edino ob rojstvih lahko odpočila in se okrepila z litrom vina. V molitvi je mati Lucija iskala utehe tudi za otroke, ki jih je morala pošiljati od doma, še vse nebogljene, za pestrne in pastirje. Kolikokrat je kakšna prijokala domov od hrepenenja, ko se ji je tako hudo stožilo po domu. Pa je bila mati odločna in morala je še isti dan nazaj... Eden na novo rojen, pa je drugi največji moral od doma. Tako je šlo vsa leta. Trdo hribovsko življenje je kalilo vsakega posebej od rojstva naprej. V košari jih je mama nosila na njivo, jih puščala na robu, da niso imeli kam pasti. Če je šla nabirat borovnice za ves dan, jih je vmes še podojila, zvečer pobrala košaro z borovnicami in z otrokom, pa vse skupaj odnesla domov. Ko je bila ena od punčk hudo bolna, je ni imela časa sama negovati. Stari materi je pustila žegnano svečo, da jo prižge, če bo treba... A niso veliko jokali njeni otroci. Šele potem, ko so morali odhajati.

Vsak je imel svojo življenjsko pot

Micka, najstarejša, je šla za pesterno na Jarčje Brdo, Franck pa za hlapca v Lušo. Doma se je še zadnjikrat najedel češenj in vso pot žvižgal, da ni zajokal. Minki je bilo tri leta, ko je šla k Lucijini mami, k Hribovcu, pri desetih pa služit na Lavtarski vrh. Francka je s trinajstimi leti odšla služit v Selca, a ker je v hudi zimi slabo oblečena prala na potoku, je dobila hudo revmo, da jo je mama vendarle vzela za pol leta domov. Jaka je šel služit najprej k Podnivcu in kasneje na Jelovico k Novaku. Edino Johana, ki je bila bolj krhkega zdravja, ni šla služit, ampak v uk v šolo k uršulinkam v Škofjo Loko. Kasneje se je poročila v Ameriko. Tudi Janez, sedmi, je imel srečo in se je šel učit za mizarja, Zefa in Cilka sta pa morali spet od doma; prva v Breznico služit z enajstimi leti, druga pa za pesterno v Selca. No, Betka je bila spet malo na boljšem: pri Sitarjevi Zofki se je izučila za šiviljo. Angela je šla najprej k stari mami, potem pa služit v Škofjo Loko. Najmlajši od sinov, Jože, je še ves mlad golcval, najmlajša Pavla pa se je pozimi učila šivati pri sestri Betki, poleti je delala doma, kasneje pa kuhala po loških gostilnah.

Sobotno srečanje Buhovih se je začelo z mašo za mamo in ata v cerkvi v Selcah in s cvetejm na njunem grobu.

Malo lepega za mamo in ata

In ko so v to lepo izdelano rodovniško knjigo zapisali vsak svoje spomine, na koncu ugotavljajo, da so imeli od tisočev in tisočev najboljše starše; bila jih je ena sama dobrota, nikoli se nista prepirala, nikoli tarnala. Samo enkrat je mama mimogrede omenila, se spominja Johana: "Ni bilo dosti lepega zame. Trideset let nisem spala eno celo noč". Ubog je bil tudi oče. Najbolj nesrečen je bil, ko je bil od doma, tam daleč v Rusiji, celo na azijskih tleh. Peš je prišel domov. In ves obupan, da spati ni mogel, je bil takrat, ko bi moral čebele hraniti, pa ni imel denarja za sladkor in je moral panje oddati. Poštena, delavna, verna človeka, ki sta svoje otroke vzgojila trdo, a pošteno. V njihovi družini ni bilo ne župnikov ne politikov, le trije fantje so bili v partizanih, navadni borci, kurirji. Njim je danes lepo. Vsi po vrsti imajo svoje hiše, svoje domove, pa seveda svoje drobne skrbi. Živijo pa veliko lažje. Le Jaka ni več med njimi.

Knjiga, v debelo usnje vezana

Ta dan so se poveselili in vsaka družina je odnesla s seboj domov v debelo usnje vezano rodbinsko knjigo s spomini vseh trinajstih Buhovih bratov in sestra. Vsakega posebej pospremijo risbe Marije in Pavleta Smoleja iz Kresnice. Marija je izdelala družinsko drevo v obliki mlaja, ki ga ovija trak: vsakokrat, ko se trak obrne, je na njem izpisano ime novega lastnika kmetije in njegove žene. Levo in desno so imena bratov in sester gospodarja. Posestvo je vedno podedoval najmlajši sin. Če bo Jožetov sin Jurij prevzel kdaj domačijo, bo po desetih rodovih spet Jurij gosodar. Prvi je bil 1598. leta rojeni Georgij Dolentz. Da pa je vse to zagledalo beli dan, je največ "kriv" Toni Jakopič iz Kresnice, Franckin sin, ki je najbolj vneto poganjal to kolo, našel papirničarja, tiskarja, in vse po vrsti prepričal, da so lepo, na roko napisali spomine. Noben računalnik bi kaj takšnega ne zmogel. Vse pisave so, čeprav včasih pisane z okorno roko, čitljive in neponovljive, pravi Toni. **Danica Dolenc**

PREJELI SMO

Megla g. Jožeta Novaka

Gorenjski glas, 28. junija 1996

V zvezi s komentarjem g. Jožeta Novaka "Rapsodija v modrem", ki je bil objavljen v Gorenjskem glasu dne 28. junija 1996 dajem naslednjo Izjavo za javnost ter Vas prosim za čimprejšnjo objavo v rubriki "Prejeli smo":

G. Jože Novak je v svojem komentarju z naslovom "Rapsodija v modrem", kot že ničkolikokrat doslej, močno prestopil vse meje dobrega okusa in objektivne informacije.

Tako v svojem zmedenem zapisku pripisuje stranki Liberalna demokracija Slovenije vse mogoče in nemogoče. Naj mi bo dovoljeno zaradi korektne obveščenosti bralcev Gorenjskega glasa pokomentirati nekaj njegovih najbolj neresnih trditev:

1. SLABA OBISKANOST

G. Novak bi moral vedeti, da je vsaka prireditev predvidena za določen krog ljudi. Glede na širino tega kroga se izbere ustrezen prireditveni prostor. Javna tribuna z ministroma g. Zoranom Thalerjem in g. Jelkom Kacinom v Kranju zaradi resne tematike (EU in NATO) ni bila predvidena v obliki množičnega zborovanja. Zato je bila, kot prireditveni prostor, izbrana Banketna dvorana v hotelu Creina. In to dvorano so obiskovalci javne tribune popolnoma napolnili. Drugačen tip prireditve, naravnane na množičnost, pa je organizirala LDS ob dnevu državnosti na Šmarjetni gori nad Kranjem. Tam je bilo, kljub slabemu vremenu, krepko čez tisoč članov in simpatizerjev LDS-a. Na podlagi teh dveh primerov se, g. Novak, sprašujem: Kaj je narobe z udeležbo na naših prireditvah oz. ali je res tako slaba, kot trdite vi?

2. PRIDRUŽITVENI SPORAZUM

Pridružitveni sporazum Slovenije z EU je bil sprejet na podlagi španskega kompromisnega predloga. V njem, g. Novak, če ga boste prebrali, ne boste našli nikakršne prednostne pravice za nakup slovenske zemlje. Ne za Italijane, ne za nikogar drugega. V njem boste našli le določilo, ki od Slovenije zahteva postopno prilagoditev zakonodaje evropski in to na osnovi recipročnosti. Če smo Slovenci iskreni sami do sebe, g. Novak, potem moramo priznati, da je potrebno to prilagoditev izvesti v vsakem primeru, če seveda mislimo resno z vključevanjem v Evropsko unijo. Ker pa je glavnina slovenskega izvoza in s tem eksistenca hrbtenice slovenskega gospodarstva vezana na države Evropske unije, je vsakršna neresnost v tej smeri igranje z usodo Slovenije kot samostojne države.

3. RAZPRODAJA ZEMLJE

Jasno je, da mora biti pri vsaki prodaji poleg kupca tudi prodajalec. Sprašujem se, g. Novak, ali lahko resno pričakujemo, da bomo Slovenci razprodali svojo zemljo? Seveda ne! Na to kažejo tudi tuje izkušnje. Podobno majhne države z že uvedeno lastninsko zakonodajo evropskega tipa niso razprodale svoje zemlje in imajo vse po vrsti nizek delež tujih lastnikov zemlje. Vsaka država se namreč primerno zaščiti pred razprodajo svoje zemlje. Po inerciji so majhne države zato vprašanje še posebej občutljive. Slovenci nismo pri tem nobena posebna izjema. In seveda ni verjeti, da ne bomo sposobni z ustreznimi evropsko sprejemljivimi varovalkami v zakonodaji ustrezno zaščititi slovensko zemljo.

Ostale vaše trditve na temo Igorja Bavčarja, podobe Janeza Drnovška na zloženki inp. pa tako izstopajo po neresnosti, da je vsak razumen komentar nanje nemogoč. Gre očitno že za vašo predvolilno "meglo", ki jo pač spuščate, ko zmanjka resnih argumentov."

ANTON HORVATIČ
vodja Lokalne pisarne LDS za Gorenjsko

Vodovod Črni gozd

(Gorenjski glas, 26. junija)

Članek novinarja g. Sajeta, objavljen 26. junija 1996 pod naslovom Novega zajetja ni, črpalko gradijo naprej, nadaljuje zgodbo zajetja pitne vode Črni gozd v Podljubelju, zato sprašujem odgovorne gospode (med njimi nisem zasledila nobene gošpe) naslednje:

1. Kaj je bilo storjenega na področju sanacije v tem letu dni, odkar smo dobili javno obvestilo, da je voda onesnažena, da so v njej škodljive snovi v taki meri, da je bilo vodo potrebno prekuhavati?

2. Kdo so ti gospodje, ki neodgovorno in zavestno delajo narobe?

3. Koliko časa bodo še trajale te umazane igre z vodo, ki jih staroselci nočemo spoznati, še manj igrati?

*Bojim se, da se bo zgodilo nekaj hudo narobe, za kar ne bo popravnega izpita, niti takrat ne, ko bo stroka priznala, da se je zmotila. Ljudje, v igri je **VODA** brez katere NI življenja. VODA priteče na začetku neke doline, neke države in se imenuje MOŠENIK. Danes ta VODA služi ljudem - 10.000 občanom Tržiča, vprašanje je časa,komu še v prihodnje?*

Noben članek v časopisu ne bo prinesel rešitve, ker tega odgovorni zavestno nočejo. TRŽIČANI - kaj Vas bo zdramilo, da boste javno obsodili nepravilno ravnanje odgovornih?

Čas teče, VODA teče, porabniki pa uživamo onesnaženo VODO, kot dodatek vsemu pa nam "bistri možje" skušajo v varstvenem pasu vodnega zajetja Črni gozd postaviti še bencinsko črpalko na nadmorski višini 650 m, na začetku doline, na začetku države - DO KDAJ ŠE?

Marija Krašovec,
Podljubelj 147, Tržič

Poslanica

Slovenkam in Slovencem demokratičnih sil Slovenije

Država je možna brez demokracije, demokracija pa ni možna brez ljudstva.

Nihče nam ne more prepovedati spominjati se preteklosti, nihče ljudstvu ne bo še naprej onemogočal oblikovanja sedanjosti in prihodnosti. Naše intimne in skupne izkušnje, da je osebna in demokratična svoboda temelj človekovega življenja in tudi sožitja med narodi, nam dokazuje samozavestna in plebiscitarna odločitev nas Slovencev v decembru 1991.

Osamosvojitvena vojna Slovencev je danes zaznamovana s peto obletnico. Človeška življenja, ki so padla v tej vojni, so bila namenjena svobodi in demokraciji vseh nas. Danes pa smo v lastni državi žrtve zlorabe oblasti in soočeni s skrunilci in tatovi demokracije v ozkem vrhu državne oblasti, ki grobari, namesto da razumno gospodari s stvarstvom narave in ustvarjalnostjo ploveka v Sloveniji.

Sodniki pretežno presojajo le v korist oblastnih lobijev, preštevilna in zoper človekove pravice in svoboščine naščuvana in priviligirana policija, pa ščiti predvsem sebe in oblast pred pravicami ljudstva.

Demokracija v Sloveniji je zamrznjena z ustavo, ki našteva le pristojnosti državnega zbora, sodstva in predsednika države, okrnjene pravice ljudstva pa so stisnjene v sama podredja redkih členov ustave.

Načelno naštete človekove pravice in svoboščine v slovenski ustavi so le zavajanje svetovne demokratične skupnosti in Evropske unije in pesek v oči tisočim prizadetim v Sloveniji.

Politične svoboščine so z zakonom o političnih strankah pristale na deklarativnem nivoju političnih pravic, saj so zunaj parlamentarnim političnim strankam postavljene že danes vsemogoče administrativne ovire za preprečevanje nastopanja na volitvah in ki nesprejemljivo priviligiranost parlamentarnih strank s tem še povečuje in tako onemogoča enakopravnost političnih pravic.

Zakon o ljudski iniciativi in referendumu povsem onemogoča, da ljudstvo (pobudniki referenduma) samostojno odločajo o vsebini referenduma, o njegovi izvedbi in celo o tem ali je obvezujoč za odločitve državnega zbora ali ne. na primer za spremembo ustave že zadošča 2/3 glasov poslancev, medtem ko 3/3 volilnih upravičencev Slovenije pa ne more sprejeti nobene ustavne spremembe, če se s temi spremembami ne strinja 2/3 poslancev.

Žalostna zgodba za Slovenijo se je tako ponovno začela po nepotrebnem s slovensko ustavo v letu 1991, ki jo v vsem slabem pomenu uresničuje slovenska oblast.

Danes so vse napredne in samoozaveščene sile v Sloveniji prisiljene v združitev sil zoper vse teptalce demokratičnih vrednot.

Razbitje sedanjega oblastnega parlamentarnega političnega bloka, sprememba zakonov in ustave v korist socialne pravičnosti, pravne varnosti in političnih pravic vsakega izmed nas je tisto vodilo, ki združuje vse podpisnike te izjave v korist samouresničevanja in enakopravnosti ljudske demokracije v Sloveniji.

Že kar tri garniture slovenske oblasti se hranijo s samozadostnostjo monopolne ustavne ureditve. Drage Slovenke, dragi Slovenci nimamo nobenega razloga več, da bi še naprej zaupali sedanjim oblastnim političnim silam.

Ker smo se v letu 1991 odločili za državo Slovenjo, so letošnje volitve že skrajni čas, da se odločimo za demokratično Slovenijo - za spremembo ustave tako, da bo vsebina referenduma in volja ljudstva izražena na referendumu nad voljo in osebnimi interesi poslancev državnega zbora.

Slovenijo iz krempljev oblasti položimo nazaj v naročje ljubezni ljudstva.

Ljubljana, 29. 6. 1996
8 podpisnikov v imenu SED - stranka enakopravnih dežel

kozmetika ana
Ana Mali
medicinska sestra - kozmetičarka
Letenca 4a ✆ 064/46-369

Prijetih več prèprodajalcev mamil

Za droge celo v rop

Kranj, 5. julija - V začetku aprila so gorenjski kriminalisti na podlagi pisne odredbe sodišča opravili hišne preiskave pri 35-letnem Z. P. z Golnika ter pri Kranjčanih, 25-letnem M. M. in 18-letnem I. P.

Vsi trije so osumljeni ropa na območju kamniške policijske postaje. 4. aprila so jih z ovadbo ljubljanski kriminalisti pospremili k preiskovalnemu sodniku, ta je odredil pripor. Med hišnimi preiskavami so kriminalisti naleteli tudi na pisemce, v katerem je bilo sedem gramov heroina, na rumenkasto tekočino, za katero je analiza pokazala, da gre za solucijo metadona. Do nje I. P. ni bil upravičen, ker ni obiskoval terapije za odvajanje odvisnosti od mamil. Fant naj bi v začetku tega leta doma najmanj trikrat prodal heroin za enkratno uporabo prijatelju, za odmerek je računal 2.000 tolarjev. Enkrat naj bi prijatelj mamilo užil pri I. P. Drugemu znancu naj bi I. P. dal 28 zavojčkov s heroinom, vrednim 50.000 tolarjev, ki naj bi ga znanec deloma užil sam, deloma pa prodal naprej.

Kazensko ovadbo je dočakal tudi 30-letni Kranjčan M. Z., in sicer zaradi suma storitve kaznivega dejanja neupravičene proizvodnje in prometa z mamili. Lani in letos naj bi doma ter na različnih lokacijah po Kranju prodajal heroin, med drugim tudi trem prijateljem z Jesenic. Sredi marca je 19-letna M. B. z Jesenic v gostinskem lokalu Komet od 18-letnega Kranjčana S. V. kupila dva odmerka heroina, zase in za prijateljico, za katere je odštela štiri tisočake. S. V., ki so ga kriminalisti ovadili 7. junija, naj bi mamilo dobil od M. Z. Ta je enemu od prijateljev mamilo prodal najmanj dvajsetkrat. Kriminalisti z zbiranjem obvestil še nadaljujejo.

Opravka z mamili pa so imeli v minulih dneh tudi policisti. Tako so tržiški pri vozniku "petice", 29-letnem M. C. iz Domžal, dobili tri grame hašiša. Kranjski policisti so legitimirali 37-letnega S. M. iz Kranja, ki je imel približno pet gramov marihuane, 36-letnega Š. S., pri katerem so našli "joint" in kakšnih petnajst gramov marihuane, ter B. Č. z Bleda, ki je skrival pet gramov hašiša. Tudi te štiri primere kriminalisti iz UKS še preiskujejo. • **H. J.**

Osumljen napeljevanja, tatvine, goljufije...

Mojstrančana prijeli na Dolgi vasi

Kranj, 5. julija - Gorenjski kriminalisti so prevzeli 30-letnega B. M. iz Mojstrane. Na mejnem prehodu Dolga vas so ga prijeli 24. junija. Madžari so ga zalotili s ponarejenim potnim listom, ga predali murskosoboškim kriminalistom, ki so napisali ovadbo, preiskovalni sodnik pa ga je strpal v pripor. Preiskavo pa nadaljujejo v uradu "krim" službe UJV Kranj. Utemeljeno ga sumijo storitve več kaznivih dejanj.

Tako naj bi B. M. napeljal M. N.-ja, ki so ga kriminalisti ovadili že 12. marca, v kaznivi dejanji zatajitve in krive ovadbe. M. N. se je v začetku februarja oglasil v zasebni poslovalnici rent-a-car na Dolenji Dobravi pri Gorenji vasi ter najel kombi peugeot boxer. Namesto da bi avto po treh dneh vrnil, se je z njim odpeljal v Ukrajino, kjer se je sestal z B. M., ta pa je avto prodal. M. N. naj bi za to uslugo dobil štiri tisoč mark. Sredi februarja se je vrnil v Slovenijo in lastniku izposojevalnice natvezil, da so avto ukradli v Benetkah.

B. M., ki ima podjetje v Ukrajini in je tam tudi začasno bival, je utemeljeno osumljen tudi kaznivega dejanja velike tatvine. Skupaj z ukrajinskim državljanom naj bi 16. septembra lani v zgodnjih jutranjih urah razbil stekla na izložbenem oknu zlatarne Mohorič v Radovljici ter odnesel nakit v vrednosti 1,8 milijona tolarjev.

Goljufijo, ki jo kriminalisti tudi očitajo, pa naj bi 26. maja B. M. zagrešil v dveh hrvaških poslovalnicah rent-a-car na Rijeki. S ponarejenim vozniškim dovoljenjem naj bi najel dva avtomobila, natvezil, da se ukvarja s prodajo preprog iz Belgije, ter dobil v najem seat ibizo, ki naj bi jo še istega dne na Madžarskem prodal ukrajinskemu državljanu. Drugi avto, peugeot 304, naj bi šel isto pot.

Preiskava se nadaljuje, tudi v smeri ponarejanja dokumentov ter zlorabe položaja ali pravic. B. M. naj bi med drugim najemal kratkoročna posojila, vračal pa ne. • **H. J.**

Rondo in semafor

Kranj, 4. julija - Poslanec državnega zbora Brane Eržen nam je poslal odgovor vlade na njegovo pobudo za morebitno semaforizacijo križišča ceste Jezersko - Delavski most in Kranj - Brnik (Gubinovo križišče) ter križišča cest Kranj - Naklo in Magistralna cesta (križišče za Exoterm). Po sedanji signalizaciji, ki je v Gubinovem križišču začasna, je kot trajna rešitev predvideno Rondo križišče, na Polici pri Naklem pa bodo že ta mesec ali najkasneje avgusta postavili semafor. • **A. Ž.**

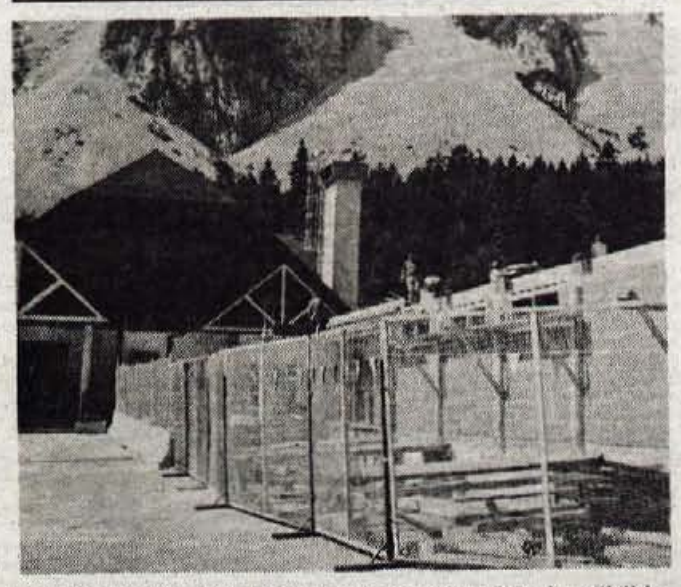

Ljubelj, 4. julija - Na prostoru, kjer je stala nekdanja policijska postaja na Ljubelju, gradijo delavci SGP Tržič novo prostocarinsko trgovino za podjetje Kompas MTS. V njej bo še enkrat večja prodajna površina, boljši pa bodo tudi delovni pogoji, je napovedal vodja PE Ljubelj Franc Nemc. Za naložbo so se odločili zaradi dobrega obiska in prodaje v sedanji trgovini, ki je že dolgo pretesna tako za zaposlene kot za številne kupce. Kot načrtujejo, bo po odprtju nove stavbe že jeseni drugače. • **S. Saje**

Občina Radovljica, Gorenjska cesta 19, Radovljica (naročnik) na podlagi Odredbe o postopku za izvajanje javnega razpisa za oddajo javnih naročil (URL. RS št. 28/93 in 19/94) in na podlagi 8. in 13. čl. Odloka o proračunu občine Radovljica (Uradni vestnik Gorenjske št. 21/96) objavlja

JAVNI RAZPIS

za izbiro izvajalca za opravljanje prevozov osnovnošolskih in predšolskih otrok v občini Radovljica za šolsko leto 1996/97

1. Predmet razpisa:
a. izvajanje prevozov otrok v osnovne šole: A. T. Linharta Radovljica, F.S. Finžgarja Lesce, S. Žagarja Lipnica in A. Janše Radovljica
b. izvajanje prevozov otrok v oddelke priprave na šolo v vrtcih v občini
c. izvajanje prevozov varovancev v Varstveno delovni center Radovljica
2. Razpisna dokumentacija: Ponudniki si lahko razpisno dokumentacijo (relacije, predvideno št. otrok itd.) ogledajo ali jo dvignejo v tajništvu občine Radovljica.
3. Razpisane prevoze lahko opravljajo za dejavnost registrirani prevozniki s svojimi ali najetimi vozili. Storitve morajo nuditi kvalitetno, odgovorno in v skladu s cestnoprometo zakonodajo.
4. Ponudba mora vsebovati: firmo oz. ime ponudnika, dokazilo o registraciji podjetja oz. dejavnosti, reference, ponudbeno ceno, opis morebitnih ugodnosti, ki jih ponudnik nudi naročniku.
5. Ponudbe z vso dokumentacijo je potrebno poslati priporočeno naročniku z oznako: "Prevozi v šol. letu 96/97 - ne odpiraj" do 15. 7. 1996 do 10. ure.
6. Javno odpiranje ponudb bo 15. 7. 1996 ob 12. uri v sejni sobi na Občini Radovljica. Nepopolnih in nepravočasnih ponudb ne bomo upoštevali.
7. O izidu javnega razpisa bodo ponudniki obveščeni v 15 dneh po opravljenem postopku izbire.
8. Z izbranim ponudnikom bo naročnik sklenil posebno pogodbo.

Štev.: 601-6/96
Datum: 2. 7. 1996
Župan:
Vladimir Černe, dipl. ing., l.r.

☎ HALO - HALO GORENJSKI GLAS ☎ TEL.: 064/223 111

Naročila za objave sprejemamo *po telefonu 064/223-111, faksu 064/222-917 ali osebno na Zoisovi 1 v Kranju oz. po pošti - do 12.30. ure* **dan pred izidom** *Gorenjskega glasa! Cena oglasov in ponudb v rubriki:* **Izredno ugodna.**

VOZNIŠKI IZPIT MED POČITNICAMI tel.: 22-55-22
AVTOŠOLA B in B

AVTO ŠOLA B in B v Kranju na Begunjski 10, tel.: 22-55-22
Počitniški tečaj CPP se začne v ponedeljek, 8. julija, dopoldne ob 9.00 in popoldne ob 18.00.

POKLICNA ŠOLA ZA VOZNIKE - B in B, vpis po tel.: 22-55-22

NAKUPOVALNI IZLETI - GARDALAND — **Palmanova 17.7., Madžarska Lenti 6.7.,20.7., Gardaland ali Aqualand 8.7., 15.7., 22.7., možnost plačila na 2 čeka Rozman, tel.: 064/715-249**

AVTO ŠOLA ING. HUMAR — Tečaj CPP se začne **v ponedeljek, 8.7.. 1996,** ob 9. uri dopoldne in ob 18. uri popoldne. **Tel.: 311-035**

AVTOŠOLA "KC" — organizira tečaj iz CPP za A in B kat. v prostorih **AMD Radovljica in v Gasilskem domu Bohinjska Bistrica.** Prijave sprejemamo vsak dan po tel.: **712-338, Radovljica in 721-419, Boh. Bistrica**

AVTOŠOLA GOLF KRANJ TEL. 064/324-767 — Kategorije A, B, C in E - vse po ugodnih cenah! vozila: GOLF, POLO, PUNTO, TWINGO, CLIO, R5 itd. Motorno kolo Yamaha 125, in tovornjak MB 814

AVTOŠOLA GOLF ŠK. LOKA TEL. 064/62-44-52 — Izpit za tovornjak, prikolico, avtomobil ali motor? **Vsa vozila imajo klimatsko napravo!**

AVTO ŠOLA GOLF EDINI V SLOVENIJI!
DA VAM POLETI NE BO VROČE, IMAJO VSA VOZILA VGRAJENO KLIMATSKO NAPRAVO!

KOPALIŠČE RADOVLJICA TEL.; 715-770 — **Odprto** od 10. do 18. ure, sobota, nedelja in prazniki od 10. do 19. ure. Začetek 20-urnega **tečaja plavanja** je 8. julija. **Rekreacijsko plavanje** - ponedeljek, sreda, petek od 21. do 22. ure. V sklopu kopališča lahko gostje uporabljajo fittness, odbojko na mivki. **Novost: pice iz krušne peči!**

METEOR d.o.o. 422-781 Cilka tel.: 41-510 — Lenti 6. in 20.7., razprodaja v Munchenu 3.8., enodnevni kopalni izlet v Čatež, Gardaland, Pourto Guaro, 11.7. FORMULA 1 - Budimpešta 11.8.

Ljudska univerza Radovljica, 715-265 vas vabi k vpisu — Visoko upravno šolo: 3-letni program
gostinska dela (smer natakar ali kuhar)
3-letni program trgovec (prekvalifikacija)

AVTOMURKA LESCE R5 FIVE - iz zaloge **ZELO UGODNO**
- Vsi modeli avtomobilov Renault **DOBAVA TAKOJ**
- zelo ugodni kreditni pogoji
- menjava staro za novo
INFORMACIJE: AVTOMURKA LESCE
Telefon št.: 064/718-100, 718-102

DOKVALIFIKACIJA IN PREKVALIFIKACIJA — za poklice: slikopleskar, zidar, tesar
Edukacijski center - EDC Zg. Besnica, zavod za strok. izobraževanje
Inf.: DARINKA RAKOVEC, tel. 403-042, 403-354

GELD, d.o.o., Jesenice Tel.: 806-026 — Izdelujemo zaščitne in okrasne **MREŽE** za okna, vrata, balkonske, vrtne ograje - **vse po naročilu!**

KOZMETIČNI STUDIO Zalog 92, Cerklje - 421-038 — Nega obraza, depilacija nog, elektroterapija proti celulitu, pedikura, manikura, telesna masaža in make up za razne priložnosti.

Knjižnica A. T. Linharta Radovljica — Knjižnica A. T. Linharta v Radovljici je za obiskovalce odprta v juliju in avgustu: ob ponedeljkih ves dan, od 8. do 19. ure, ob torkih, sredah, petkih od 8. do 14. ure, ob četrtkih od 10. do 14. ure, ob sobotah od 8. do 12. ure Počitniški umik ima tudi Knjižnica Blaža Kumerdeja na Bledu. Obiščete jo lahko: ob ponedeljkih, torkih, četrtkih od 8. do 14., ob sredah ves dan, od 8. do 19., ob petkih pa le popoldne, od 14. do 19. ure.

JEREB, d.o.o. 621-773, 682-562 — **POKLIČITE NAS!** 13. 7. - ORLOVO GNEZDO (3.800 SIT), 17. 7. in 9. 8. - GARDALAND (5.400 SIT), 12. - 14. 8. - PRAGA. VABLJENI!

GLASOV KAŽIPOT

Prireditve

Srečanje planincev

Radovljica - Ob 50-letnici Roblekovega doma na Begunjščici organizira Planinsko društvo Radovljica srečanje planincev, ki bo v soboto, 6. julija 1996, z začetkom ob 11. uri. Po govoru gospodarja postojanke bo za zabavo skrbel ansambel Alpin trio, planinci pa so pripravili tudi bogat srečelov.

Srečanje na Bistriški planini

Tržič, 5. julija - Ob krajevnem prazniku prirejata krajevna skupnost Bistrica pri Tržiču in občinski odbor borčevske organizacije iz Tržiča v nedeljo, 7. julija 1996, tradicionalno srečanje na Bistriški planini. Tam bo ob 11. uri krajša slovesnost s kulturnim programom, prireditev pa bodo nadaljevali z družabnim srečanjem udeležencev.

Počitniške delavnice

Tržič - V ponedeljek, 8. julija, se v Knjižnici dr. Toneta Pretnarja začenja prva od sedmih počitniških delavnic, ki jih knjižnica pripravlja v juliju in avgustu. Pod mentorskim vodstvom Eli Kalan bodo otroci do 12. julija lahko izdelovali punčke iz blaga. Nič manj zanimive ne bodo tudi naslednje štiridnevne delavnice - vedno v dopoldanskem času: panjske končnice, za mojo knjigo, izdelujemo nakit, slikamo na steklo, slikamo na svilo, spoznavamo in gradimo Kozolec.

Čebelarski prapor

Preddvor - Čebelarska družina Preddvor, deluje že 77 let. 31 članov ima blizu 800 čebeljih družin. V družini, kjer je predsednik že 5. leto Jože Kokl, bodo v nedeljo, 7. julija, ob 14. uri slovesno razvili prapor. Razvitje bo pri Majču v Preddvoru.

Lutkovna predstava

Kranj - Na vrtu gradu Kieselstein bo jutri, v soboto, ob 10. uri v okviru Poletnega otroškega festivala nastopila Lutkovna skupina Tri s predstavo Fidel - fadel.

Lutke brez meja

Jesenice, Radovljica - Pred farno cerkvijo in v Kosovi graščini se bo danes, v petek, ob 18. uri nadaljeval mednarodni lutkovni festival Lutke brez meja. Jutri, v soboto, ob 10. uri dopoldne pa se bodo lutkarji predstavili v Kranjski gori pred Turističnim društvom. Popoldne, v soboto, 6. julija, ob 18. uri se bo festival nadaljeval na Linhartovem trgu v Radovljici. Najprej bo nastopil čarovnik Mago Barnaba iz Milana, nato lutkar Pierpaola di Gusta iz Udin, lutkar Toni Zavatta iz Udin in lutkar Cveto Sever s predstavo Cesarjeva nova oblačila.

Pod Homanovo lipo

Danes v petek, ob 20. uri bo na vrtu kavarne Homan na stopil glasbeni trio Benč-Tomo-Zmazek.

Pod Homanovo lipo

Škofja Loka - V okviru poletnih prireditev bo danes, v petek, 5. julija, ob 20 uri bodo na Mestnem trgu nastopili Benč - Tomo - Zmazek. Že dopoldan pa bo prikaz delovanja gasilskih enot in gasilske tehnike na gasilsko-reševalni vaji. V soboto, 6. julija, bo ob 20. uri na Mestnem trgu promenadni koncert loškega Pihalnega orkestra, ob 20.30 pa nastop etno skupine Katice v razvalinah Starega gradu.

Dan v Lescah

Lesce - Vsi člani družine Renault vabljeni na letno srečanje, ki bo jutri, 6. julija, na letališču v Lescah. Skupaj s člani Alpskega letalskega centra iz Lesc, Valom 202 in drugimi nastopajočimi boste preživeli prijeten in zanimiv dan. Vabljeni, da sodelujete v nagradni anketi, ki jo boste lahko izpolnili na letališču v razstavnem prostoru Avtomurke ob ogledu avtomobilov Renault. V primeru zelo slabega vremena prireditev odpade. Pridružite se nam - prisrčno vabljeni!

Obletnica gasilskega društva

Rudno - PGD Rudno vabi na prireditev ob 70-letnici društva. Jutri, v soboto, 6. julija, ob 17. uri bo pri gasilskem domu proslava, in sicer: parada društev, podelitev odlikovanj in priznanj, prevzem novega avtomobila s kulturnim programom. Po proslavi bo vrtna veselica s srečolovom pri domu Ribiške družine Železniki. Za zabavo bo igral ansambel Obzorje, postregli pa gasilci. Vabljeni!

Veselo z gasilci

Duplje - V nedeljo, 7. julija, prirejajo gasilci veliko vrtno veselico z bogatim srečolovom ob prevzemu novega gasilskega avtomobila in visokotlačne črpalke. Prireditev je posvečena 750-letnici vasi Duplje in 90-letnici PGD Duplje. Na svidenje v Dupljah!

Parada in nov avto

Primskovo - PGD Kranj - Primskovo bo konec tedna z veselico in parado proslavilo prevzem novega gasilskega vozila. Veselica s srečolovom, na kateri bo igral ansambel Monroe, bodo danes, v petek, ob 20. uri pred zadružnim domom. Parada s slovesnostmi ob prevzemu vozila pa bo jutri, v soboto, 7. julija, ob 19. uri. Botra novemu vozilu bosta Ivica Arvaj in Alojz Ovsenik, blagoslovil pa ga bo župnik Godec. Podelili bodo tudi gasilska priznanja. Po slovesnosti bo veselica s srečolovom. Za ples in zabavo bo igral ansambel Gamsi.

Poletje na Bledu

Bled - Jutri, v soboto, 6. julija, bo ob 20. uri modna revija "Šport in prosti čas" ob 22. uri pa nadaljevanje modne revije "Večerna kolekcija in eleganca". Prireditev bo v Kazinu. Od 22. ure dalje pa bo za zabavo igral ansambel Avia band. V nedeljo, 7. julija, pa bo v Zdraviliškem parku sejem domače in umetne obrti. Od 17. do 20. uri bo otroški program, ob 19. uri pa otroški veliki mini disko. Vabljeni!

Nov komandni avto

Besnica - PGD Besnica bo jutri, v nedeljo, 7. julija, popoldne pred gasilskim domom v Besnici proslavilo prevzem novega gasilskega komandnega vozila. Svečanosti se bodo začele ob 16. uri in ob 17. uri nadaljevale z vrtno veselico in srečelovom. Igral bo ansambel Gorenjski muzikantje.

Tovariško srečanje

Bistrica - Krajevna organizacija ZZB NOV in KS Bistrica pri Tržiču vabita v počastitev krajevnega praznika na tovariško srečanje na Bistriško planino v nedeljo, 7. julija, ob 11. uri. Golaž bo!

Slovesnost na Ljubelju

Tržič - Vabljeni jutri, v soboto, 6. julija, ob 11. uri na krajši kulturni program pri spomeniku Obtožujem na Ljubelju.

Vsi drugačni - vsi enakopravni

Ljubljana - Vabljeni na predstavitev ustvarjalnega programa organizacije ŠENT - vsi drugačni - vsi enakopravni, ki ga predstavljajo likovna in kiparska dela, umetnost vezenja, krojenja in šivanja ter besedna umetnost. Posebej bo predstavljen tudi celoten program izdajateljske aktivnosti organizacije. Predstavitev bo v ponedeljek, 8. julija, ob 19. uri v knjižnični čitalnici v Kulturnem domu Španski borci. Glasbeni program bo oblikovala pevka šansonov Meri Avsenak.

Noč rajanja

Dovje - Privoščite si noč rajanja. Sekcija za ohranjanje ljudskih običajev pri KUD Jaka Rabič Dovje prireja jutri, v soboto, 13. julija, ob 20.15 na prostem, sredi vasi Dovje tradicionalni "Večer na vasi". Sodelovali bodo dovška folklorna skupina, moški pevski zbor Vintgar in ansambel Vita. V primeru slabega vremena bo prireditev naslednjo soboto.

Molitveno srečanje

Brezje - V nedeljo, 7. julija, bo v baziliki Marije Pomagaj na Brezjah ob 15. uri molitveno srečanje za duhodno in moralno prenovo slovenskega naroda in za trajen uspeh papeževega obiska med nami. Molitev rožnega venca in sv. mašo bo vodil dr. Silvo Novak.

Srečanje upokojencev

Mošnje - DU Brezje-Mošnje-Ljubno vabi svoje člane na družabno srečanje oz. piknik. Srečanje bo na prostoru v Globokem v soboto, 6. julija, z začetkom ob 9. uri. V primeru slabega vremena bo piknik naslednji dan. Do tja se lahko pripeljete že čez novi most v Globokem. Za hrano, pijačo, zabavne igre in za dobro razpoloženje z glasbo bo poskrbljeno!

Veselo in smešno

Kranj - DU Kranj prireja jutri, v soboto, 6. julija, ob 17. uri "šaljivo pošto". Po 17. uri bodo prišli člani komisije za družbne prireditve, harmonikar, pismonoša s svojo torbo, glagajničarka, napovedovalka in še drugi. Za hrano sta poskrbela trgovina Mol iz Čirč in mesarija Kepic. Oba se priporočata za obisk!

Srečanje pri Roblekovem domu

Radovljica - Člani PD Radovljica pripravljajo jutri, v soboto, 6. julija, ob 11. uri srečanje planincev pri svoji postojanki Roblekovem domu na Begunjščici. Spomnili se bodo 50-letnice povojne izgradnje tega doma. Za veselo razpoloženje bo poskrbel Alpin trio.

Gorenjsko prvenstvo četvork

Jesenice - Člani balinarskega kluba Jesenice bodo v nedeljo, 7. julija, ob 9. uri na balinišču v Bazi organizirali finale Gorenjskega prvenstva četvork.

Balinarski turnir na Hrušici

Hrušica - Člani Balinarskega kluba Hrušica bodo jutri, v soboto, 6. julija ob 9. uri organizirali turnir v počasstitev krajevnega praznika.

Plavalni tečaj

Jesenice - Kopališče Ukova začenja v ponedeljek, 8. julija, s tečajem plavanja za otroke iz jeseniške občine. Prijave in zbor udeležencev je ob 7.30 na kopališču Ukova. Vabljeni vsi neplavalci!

Koncerti

Vivat Gallus v Mengšu

Mengeš - V cerkvi sv. Primoža in Felicijana v Loki pri Mengšu bo danes, v petek, ob 20. uri pod pokroviteljstvom občine Mengeš koncert Mednarodnega festivala komorne glasbe Vivat Gallus. Nastopila bosta tenorist Marjan Trček in lutnjist Boris Šinigoj s programom, ki sta ga naslovila Musica religiosa za tenor in lutnjo. Izvedla bosta glasbo renesančnih skladateljev Francesca, Certona, Morlaya, baročne koncertne motete Monteverdija in skladbe poljskega skladatelja Pekiela in italijanskega lutnjista Piccininija.

Koncert v blejski cerkvi

Bled - Jutri, v soboto, ob 19. uri bo v župnijski cerkvi sv. Martina s koncertom Schubertove in slovenske duhovne glasbe nastopil Mešani pevski zbor Koledva pod vodstvom Egija Gašperšiča.

Kvartet Gallus

Radovljica - V atriju radovljiške graščine bo danes, v petek, ob 20.30 koncert Trobilnega kvarteta Gallus.

Les Rolandin v festivalni dvorani

Bled - V Festivalni dvorani bo danes, v petek, ob 20. uri nastopil Mešani pevski zbor Les Rolandins iz Belgije. Zbor, ki se mudi na štiridnevni pevski turneji v Sloveniji, bo jutri nastopil še v Postojni, v nedeljo pa v Hrvatinih.

Skupina Katice

Škofja Loka - V razvalinah Starega gradu bo jutri, v soboto, ob 20.30 nastopila pevska skupina Katice. Enajst pevk, nekdanjih članic Akademske folklorne skupine France Marolt bo predstavilo program slovenske izvirne ljudske glasbe. Z Loškega gradu bo ob 20. uri vodil na Stari grad vodnik.

Koncert Miloša Mlejnika

Bled - V ponedeljek, 8. julija, ob 20.30 bo na blejskemotoku nastopil violončelist Miloš Mlejnik.

Koncert pevcev solistov

Strahinj - V nedeljo, 7. julija, bo v cerkvi sv. Miklavža v Strahinju ob 19. uri koncert pevcev solistov Kapele iz St. Petersburga, ki je v letošniem letu z velikim uspehom pela po Sloveniji. Predstavila se bosta Irina Legkaia, mezzosopran in Petr Migounov, bas. Oba sta tudi študenta akademije za glasbo v St. Petersburgu.

Srečanje pihalnih orkestrov

Kranj - Jutri, v soboto, 6. julija, bo v okviru skupnosti Alpe - Adria srečanje pihalnih orkestrov. Nastopili bodo orkestri iz Italije, Avstrije in Kranja. Ob 10. uri pa bo v avli Mestne občine Kranj sprejem nastopajočih in gostov ter nagovori županov vseh treh mest. Ob 11. uri pa bo pred kranjskim vodnjakom koncert vseh treh orkestrov. Prisrčno vabljeni!

Pred lipo

Tržič - Začetek osrednje prireditve z zborom pred lipo pri Kurnikovi hiši in sprevod po Partizanski ulici in Trgu svobode bo jutri, v soboto, 6. julija, ob 18.30. V nedeljo, 7. julija, ob 20. uri pa bo celovečerni koncert francoske skupine Accordina v šotoru na parkirišču pred BPT. Vabljeni!

Izleti

Na Vršič nad Martuljkom

Jesenice - V okviru letošnjega programa PD Jesenice organizira jutri, v soboto, 6. julija, na planinski izlet na 1699 m visoki Vršič nad Martuljkom. Prijave sprejemajo v pisarni društva, tel.: 81-291. Vabljeni!

Na Možjanco

Kranj - Kolesarska sekcija pri DU Kranj organizira 9. julija izlet s kolesi na Možjanco. Odhod bo ob 8. uri izpred zgradbe društva. Vozi se po cestnoprometnih predpisih in na lastno odgovornost.

V Laško

Kranj - DU Kranj organizira v petek, 12. julija, celodnevni izlet v Laško na turistično prireditev "Pivo in cvetje". V Laškem bo možno tudi kopanje. Odhod avtobusa bo ob 7. uri izpred kina Center. Prijave z vplačilom sprejemajo v društveni pisarni.

Na Koroško

Preddvor - DU Preddvor vabi svoje člane in ostale upokojence na izlet v gorsko skupino Reissek na Koroškem. Ta lep in zanimiv izlet bo v sredo, 17. julija, z odhodom avtobusa ob 6. uri izpred doma v Preddvoru. Prijave z vplačili sprejemajo v torek, 9. julija, med 18. in 19. uro v Domu krajanov.

S kolesi v okolico Cerkelj

Cerklje - Športno društvo Krvavec organizira jutri, v soboto, 7. julija, z začetkom ob 17. uri tretji kolesarski izlet. Zbor udeležencev je ob 17. uri pred OŠ Davorin Jenko v Cerkljah. Pot bo udeležence vodila preko Zaloga in Cerkljanske Dobrave mimo Lahovč nazaj v Cerklje. Vabljeni!

Pohod na Storžič

Žirovnica - Planinsko sekcija DU Žirovnica vabi na pohod na Storžič, lahko pa samo do doma na Kališču. Pohod bo v torek, 9. julija. Odhod avtobusa bo ob 6.30 z Brega in bo ustavljal na vseh avtobusnih postajah do Rodin. Potrebna je planinska oprema. Prijave sprejema g. Janez Rajgelj po tel.: 802-193 do ponedeljka do 15. ure.

Razstave

Obrazi Kamnika

Kamnik - Na Šutni bodo jutri, v soboto, ob 10. uri ponovno podprli razstavo portretov Obrazi Kamnika slikarja Dušana Sterleta.

Fotografije Radovljice

Radovljica - V okviru prireditev Radolško poletje bodo jutri, v soboto, ob 19. uri v galeriji Pasaža radovljiške graščine odprli razstavo fotografij Mesto Radovljica '96. Ob tej priložnosti bodo predvajali tudi izbrane diapozitive.

CAFÉ BELVEDERE
GLASBENI KLUB
CAFÉ BELVEDERE
Nad Vilo Bled na Bledu
Sobota 6.7. ob 21.00:
PLANET GROOVE
8 izvrstnih mladih glasbenikov, ki preigravajo lastne skladbe in priredbe acid-jazz in funk klasik.
Info. & rezervacije: (064) 741-181 (13h-21h)

MALI OGLASI

☎ 223-444

APARATI STROJI

PANASONIC TELEFONI, TELEFAXI, TAJNICE IN TELEFONSKE CENTRALE. SERVIS TELEFONSKIH APARATOV. ☎634-012 11799

MOBITEL YANNI d.o.o. - kompletna ponudba, dobava takoj. Ne izgubljajte časa, pokličite zastopnika na 0609/612-256, 064/218-317 15141

Ugodno prodam SAMONAKLADALNO PRIKOLICO, 17 kubične, puhalnik za seno, prevozni hladilec mleka, zgrabljalnik Deutch Fahr. ☎633-208, Sv. Duh 41, Šk. Loka 21471

Prodam mizarsko Hobi KOMBINIRKO mio standard 83. Poženik 25, Cerklje 21741

Ugodno prodam HLADILNIK viš. 135 cm. ☎215-701, zvečer 21773

Ugodno prodam skoraj nov enoredni KOMBAJN za izkop krompirja. ☎067/55-543 21796

AVTORADIO Pioneer 4x35W, Sony 4x20W, nova, prodam na dva četak. ☎323-318 21972

Prodam malo rabljen PARNI ČISTILEC Vapormax.☎45-334 22002

Prodam TRAKTOR Tomo Vinkovič tip 421, l.77, malo rabljen, cena 2500 DEM.☎681-649 22013

ZA USPEŠEN POSEL POKLIČITE 064/223-111 GORENJSKI GLAS

Prodam malo rabljen molzni stroj Westfalia . Srednje Bitnje 18 22237

3,5 KW TERMOAKUMULACIJSKO PEČ, popolnoma novo, prodam za 25.000 SIT. ☎326-270 22236

Prodam pomivalni STROJ CANDY in vrtno KOSILNICO. ☎45-159, zvečer 22020

Pomivalni stroj Gorenje PMS 103, deluje, prodam. ☎41-311 22024

Prodam nerabljeno ROTACIJSKO KOSILNICO SIP 135, zelo ugodno. ☎241-406 22041

Prodam TRAKTOR ZETOR 20-11, prikolico KIPER 3 t, obračalnik Sonce, gumi voz 12 col, kamp prikolico Adrija. ☎710-552 22070

Prodam STROJ za izdelovanje plošč 400x400x50 s poravnalno in vibracijsko glavo. ☎218-138 22097

Prodam računalnik, tip AMIGA 500 z monitorjem, cena 800 DEM. ☎891-718 22103

Prodam prevozni hladilni bazen za mleko 130 l. ☎681-086 22141

Prodam SAT, anteno free com or 94-2. ☎861-217, po 14. uri 22165

Zelo ugodno prodam kuppersbusch ŠTEDILNIK in PEČ. ☎84-695, po 20. uri 22168

Pralni STROJ CANDY 12 programov, ugodno prodma. ☎401-037 22185

Tračni obračalnik SIP in GUMI VOZ, prodam. ☎49-076 22188

Malo rabljen električni stroječk za rezanje salame, prodam 50 % ceneje. ☎78-879 22199

ASTROLOGIJA in VEDEŽEVANJE po telefonu ali osebno 090-41-43 156 SIT/min

Ugodno prodam malo rabljen in lepo ohranjen pralni stroj Gorenje. ☎517-695 22202

Prodam štedilnik Gorenje, 2 plin, 4 elektrika. ☎401-544 22204

Prodam traktorsko ŽITOVEZALKO Braus. ☎421-671 22206

Prodam VIDEOREKORDER Goldstar R Q 400 P, NERABLJEN, 4 GLAVE, VPS, VISS, softtcouch. ☎224-183 22271

Prodam malo rabljeno ludcovo PEČ nisko, okroglo za simbolično ceno. ☎326-738 22207

Ugodno prodam kombinirani cikularjar, žaga, obla, šrota, 2.7 KW motor.☎41-110 22208

Singer likalne preše brez vode za lepljenje centelina, 49.900,00 SIT, Lady press 24 - za gospodinjstvo, samodejno vlaženje, likanje, prihitreje, brez bolečin hrbtenice, predstavitve.☎311-959 22209

Singer šivalni stroj, Capri 6 vrst šivov, overlock, gumbnice, 44.900 SIT, Concerto 2, staro za novo, 4 nitni Overlock, 79.900 SIT. Brezplačna dostava. Informacije in naročila ☎311-959 22210

GLASBILA

Prodam FRAITONARICO in KLAVIRSKO 120 basno. ☎621-211 22217

GR. MATERIAL

Prodam okrogel LES ZA ŠPIROVCE, od 6-8 m dolžine.☎634-190 21775

Panasonic 900 MHz brezvrvični telefoni
TELEFAKSI - CENTRALE - MONTAŽA - SERVIS
Najnovejši model KX-F 700 BX/S
faks-tajnica-telefon-nož-glasovna pošta
ATESTI
PROMOCIJSKE CENE
BREZPLAČEN KLIC
tel.: 080-1590
BREZPLAČNE INFORMACIJE
Dostava na naslov
telefon trade
PE Ljubljanska IA (za hotelom Jelen), tel.:222-150

Smrekov LADIJSKI POD, suh, ugodno prodamo. ☎64-103 21738

Prodam BALKONSKA VRATA z oknom in roleto. ☎242-383 21922

Ugodno prodam dva m3 suhih SMREKOVIH PLOHOV. Huje 27, Kranj 21980

Prodam 1050 kom. rdeče rabljene opeke strešne za simbolično ceno. ☎631-320 22019

Ugodno prodam prenosni SOBNI KAMIN. ☎714-411 22032

Prodam STROJ za izdelovanje betonskih kvadrov in tlakovcev ter 120 m2 tlakovcev, model H. ☎806-632 22050

Prodam BOROV OPAŽ. ☎48-228 22059

Ugodno prodam novo termopan OKNO 60x90 s polknom. ☎81-110, po 20. uri 22169

Prodam 40 m2 HRASTOVEGA KLASIČNEGA PARKETA in dvoja hrastova krila. ☎323-117 22175

Prodam okrogel LES za špirovce od 6-9 m za punte in bankine. ☎421-739 22193

Oddam strešno opeko špičak - betonski. ☎64-466 22202

Prodam silikatno OPEKO na 15 % ceneje, vetrolov, mreža za vrata. ☎67-037 22214

Prodam OKNA 80/140, 80/80, balonitke, žlebove in kosilnico Alpina. ☎620-986 22216

Prodam strešno OPEKO Bobrovec. ☎331-689 22241

Prodam betonski in opečni modularec ter barako primerno za vrtičkarje ali gradnjuo. ☎242-397 22251

Prodam harmonika vrata natur 2 m široke 2,5 m visoke. ☎212-072 22273

Megabit
CD igre, igralne palice, multimedijske PC kartice, računalniki in tiskalniki ter ostali računalniški pribor ....

RAČUNALNIKI
AM5X86-133 128.900
PENTIUM 100 151.200
PENTIUM 120 160.500
KONFIGURACIJA VSEBUJE: 8MB RAM, 1.0GB TRDI DISK, GRAF. KART 1MB PCI, MONITOR PHILIPS 14", TIPKOVNICA ZA WINDOWS 95, MIŠKA
TISKALNIKI
EPSON LX-300 29.900
EPSON STYLUS 820 42.500
HEWLETT PACKARD 52.900
DESKJET 600C (BARVNI)
HP LASERJET 5L 95.500
SERVIS
POPRAVILA IN DOGRADITVE PC-JEV IN MONITORJEV VSEH ZNAMK!
in ostala računalniška oprema v trgovini MEGABIT na MOHORJEVEM KLANCU, Vodopivčeva 17, telefon 22 20 30
delovni čas: 9.00-13.00, 15.00-18.30 sobota 9.30-12.00
VSE CENE VSEBUJEJO PROMETNI DAVEK!
MEGABIT COMPUTER SHOP TEL. 22 20 30
ALPHA TRADING LTD.

Prodam rabljena dvižna kovinska GARAŽNA VRATA 200x230. ☎241-825 22290

Prodam suh nažagan LES za objekt 5x6 m2 c. 6m3. ☎331-361 22296

Ugodno prodam nova VEZANA OKNA, različnih dimenzij. ☎631-309 22337

Prodam smrekov in macesnov OPAŽ št. 9 in 7 cm. Kuhar, Grad 59, Cerklje 22355

IZOBRAŽEVANJE

Ugodno prodam UČBENIKE za 7. razred OŠ na Huje 27, Kranj, ☎323-799 21981

INŠTRUIRAM matematiko na vašem domu, ura 400 SIT, dipl. strojni ing. ☎215-301 22124

Ugodno prodam komplet KNJIG za 7. razred OŠ. ☎710-576 22174

Inštruiram matematiko za OŠ ter 1. letnik SŠ. ☎78-076 22206

Dragi starši, vaše otroke z veseljem poučujem angleščine. ☎47-488 22207

Prodam UGANKARSKI SLOVAR za PC, cca 22000 gesel. ☎631-009 22217

Prodam KNJIGE za matematiko za več letnikov. ☎46-256 22263

Prodam UČBENIKE za 4. razred, cena po dogovoru. ☎45-825 22276

KUPIM

Odkupujemo vse vrste STARINSKEGA POHIŠTVA, ure, umetnine,nakit, kovance, razglednice... Nudimo tudi kvalitetne RESTAVRATORSKE USLUGE. ANTIKA KIRKA, Tavčarjeva 7, Kranj, ☎221-037, ali ☎211-927, ☎47-534, 16616

HLODOVINO SMREKE večje količine, E.klasa, odkupujemo, cena 15500, I. klasa cena 13500 SIT, fco kamionska cesta. ☎061/864-071 ali 061/864-070 19349

ODKUPUJEMO smrekov rezan les, debeline 80 in 97 mm, I. kvaliteta. ☎64-103 21737

Kupim ležečo TRAČNO ŽAGO, starejšo. ☎691-457 22083

LOKALI

Prodamo: na glavni ulici v mestnem jedru Kranja prodamo več kot 1000 m2 poslovnega prostora. K3 KERN, 221-353, fax 221-785 14778

PRODAMO poslovno stanovanjski objekt na Bledu, objekt je grajen 1991, ima 300 m2 površine, parcela 560 m2. K 3 KERN, 221-353, fax 221-785 15907

ODDAMO V NAJEM večnamensko hišo v Podnartu (pizzerija, fitnes, savna), odkupinventarja 35000 DEM, cena najemnine 1200 DEM. K 3 KERN,d.o.o., 221-353, fax 221-785 15908

ODDAMO v najem v bližini Kranja trgovino v obratovanju 100 m2 in bistro 50 m2. K 3 KERN, 221-353, fax 221-785 18499

ŽELEZNIKI poslovni prostor, 64 m2, ugodno 35 000 DEM, možna kompenzacija. ☎323-337 21306

Iščem trgovinske prostore do 40 m2 z izložbo na dobrih lokacijah po Gorenjski (center - pritličje). ☎061/832-060, 061/831-928 21654

Prodamo v bližini mesta prodamo novo večjo poslovno hišo na prometni lokaciji, s parkiriščem. K 3 KERN, 221-353, fax 221-785 21835

ODDAMO KRANJ - center trgovski lokal v pritl., 136 m2, dve izložbi, 40 DEM/m2, predplačilo; Planina III lokal. 38 m2 primeren za trg. ali storitveno dejavnost, tudi prodamo. DOM NEPREMIČNINE, Koroška c. 16, Kranj, 22-33-00 21965

PRODAMO ŠKOFJA LOKA: nov gostinsko poslovni objekt, 300 m2 uporabne površine. DOM NEPREMIČINE, Koroška c. 16, Kranj, ☎22-33-00 21966

Ugodno prodam nerabljeno kuhinjsko gostinsko opremo - mini kuhinja, štedilnik s 4. ploščami, žar, friteza in topla kopel, vse na plin z ventilacijsko napo. ☎741-610 21962

RADOVLJICA ob prometnici oddamo prostore za trgovino ali servis. STANING 242-754 22048

BRNIK - odlična lokacija - oddam 230 m2 v I. nad. ☎421-739 22194

Prodamo v Šk. Loki adaptirane poslovne prostore 41 m2, v pritličju, primerne za različne dejavnosti, cena 55000 DEM. MIKE & Comp., 216-544 22364

PRODAMO Milje poslovni objekt (trgovina in skladišče), parcela je 1000 m2, cena 150.000 DEM. K 3 KERN, 221-353, fax 221-785 22377

KOLESA

APN 6, l.93, izredno lep, športne izvedbe; ter motor po delih: mašina CHRYSLER 50, plinske amortizerje, vilice od ELectronica itd. prodam. ☎332-557 21848

Prodam žensko KOLO in termoakumulacijsko PEČ. ☎312-259 21970

Prodam GILERO SP 01 125 ccm, letnik 91, 14500 km. ☎51-124 22017

TOMOS AVTOMATIC ter gorsko KOLO SCOTT Montana, ugodn. ☎802-574 22022

Prodam avtomatik A 35 L, letnik 1994, dobro ohranjen. ☎061/817-286 22061

Prodam MOPED AVTOMATIK za 400 DEM. ☎891-718 22102

APN 6, dobro ohranjen, prodam. ☎622-135 22148

PIAGGIO 50, Sfera, letnik 95, 13000 km, kot nov, prodam. ☎741-385, 0609/638-278 22162

Kupim rabljen MOTOR APN 6. ☎53-350 22178

Prodam žensko KOLO na 18 prestav. ☎57-962 22201

Prodam rabljeno gorsko KOLO 21 prestav, obnovljeno. ☎631-009 22205

Prodam nov MOPED APN6, cena po dogovoru. ☎802-076 22309

NAJDENO

Našla so se ženska OČALA, dobijo se na Planini III, Jake Platiša 21, I. nads., stanovanje št. 10 21977

OBVESTILA

NAKUPOVALNI IZLET NA MADŽARSKO s kombijem, vsak teden. ☎49-442 20945

Nakupovalni izlet v Italijo s kombijem, sreda. ☎49-442 20947

Hitro in po ugodni ceni popravimo ali montiramo okna, vrata, rolete, žaluzije, talne, stropne in stenske obloge.
Najcenejša suha prenova oken!
GAVRAN, d.o.o., tel./fax: 064/266-595

OBLAČILA

VERITAS najcenejša izposoja poročnih oblek v Sloveniji. Maistrov trg 11 Kranj, 3224-158 22107

NEVESTE obiščite butiq poročnih oblačil in si izposodite sanjsko obleko. VERITAS 224-158 22108

MLADOPOROČENCI obiščite izposojevalnico poročnih oblek, dobite tudi konfete, vabila in avto. VERITAS 224-158 22109

OTR. OPREMA

Otroški VOZIČEK rabljen samo 3 mesece ugodno prodam. ☎323-642 21979

Prodam kombiniran otroški VOZIČEK Peg, za 10.000 SIT. ☎325-818 22200

Prodam otroško POSTELJICO z jogijem, previjalno mizo in kombiniran vozček Pegg. ☎324-304 22243

Prodam POSTELJICO z jogijem, 6000 SIT ter nahrbtnik in torbo. ☎422-391 22249

OSTALO

Prodam OKOVANE GAJBICE za krompir ali jabolka. ☎731-208 19385

Prodam GUMI VOZ, 16 ali 15 colskega. ☎421-592 22061

Ugodno prodam FRANCOSKI LEŽAJ ohranjen. ☎225-499 22071

Preko sezone oddam v najem POČITNIŠKO PRIKOLICO, za 3000 SIT/dnevno. ☎78-572 22117

Poceni oddam camp prikolico V CAMPU ADRIA v Ankaranu. ☎310-537 22139

Izposodite si video kamero SONY, uporaba enostavna posnetki odlični. ☎222-055 22179

LESTVE iz lesa vseh vrst in dolžin dobite. Zbilje 22, ☎061/611-078 22255

Ugodno prodam novo super set posodo. ☎715-885 22373

PRIDELKI

Nudimo JEDILNI KROMPIR desire, stari, v vrečah po 30 kg, cena zelo ugodna 8 SIT/kg. ☎421-200 22038

Pričenja se PRODAJA ČRNEGA RIBEZA! Zg. Gorje 11, tel.: 725-015

Prodam stari KROMPI, cena 5 SIT. Zg. Bitnje 22 22065

Prodam zgodnji jedilni in krmilni KROMPIR ter suhe butare. ☎421-082 22247

NOVO IZ NARAVE - z zeliščnim sirupom GASTROM si v treh tednih popolnoma pozdravimo rano na želodcu in dvanajsterniku in kronična vnetja črevesne sluznice. Zdravilo takoj učinkuje na bolečine, stranskih učinkov nima. Telefon: 730-735

POSESTI

Prodamo v Cerkljah novo hišo, cena 250.000 DEM. K 3 KERN, 221-353, fax 221-785 14766

Prodamo pri Medvodah (Senica) nov enonadstropen prizidek 7,00x9,50 m, cena 130.000 DEM. K 3 KERN, 221-353, fax 221-785 14767

Prodamo v Vodicah enonadstropno hišo, parcela je 500 m2, možno je dokupiti še 500 m2. K 3 KERN, 221-353, fax 221-785 14768

Prodamo v Strahinju pritličje hiše (90m2) s kletjo, ločen objekt za garažo, samostojen vhod, parcela 636 m2, svojo kotlovnic, cena 98000 DEM. K 3 KERN, 221-353, fax 221-785 14771

Prodamo na Drulovki končano atrijsko hišo, 400 m2 sveta in nedokončano atrijsko hišo. K 3 KERN, 221-353, fax 221-353 14773

Prodamo v Tržiču meščansko hišo, 4 etaže, v pritličju trgovine, cena 290.000 DEM, v Tržiču manjšo hišo v mestu, tudi primerno za poslovno dejavnost, cena 90.000 DEM. K 3 KERN, 221-353, fax 221-785 14775

Na Belci pri Mojstrani prodamo zazidljivo parcelo 1700 m2. K 3 KERN, 221-353, fax 221-785 14781

V Dupljah prodamo zazidljivo parcelo 1130 m2, lokacijska dokumentacija je zaprošena, cena 70 DEM/m2. K 3 KERN, 221-353, fax 221-785 14783

Mlaka prodamo zazidljivo parcelo 1060 m2. K3 KERN, 221-353, fax 221-785 14784

Nad Tržičem (pod Dobrčo): prodamo čebeljnak z dokumentacijo in 1400 m2 parcelo. K 3 KERN, 221-353, fax 221-785 14787

MUŠIČ - MENGEŠ Tel.: (061) 738-619
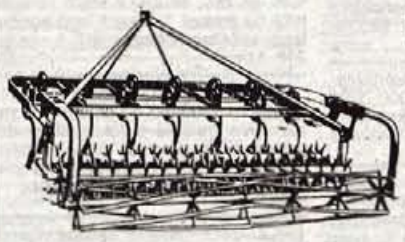
PREDSETVENIKI z ježi in valjem, dvo ali trivrstni, širin od 120 do 300 cm, od 360 cm naprej pa hidravlični!

RADIO 104.5 105.9 107.3 107.5 91.2 OGNJIŠČE tel. 152-11-26 fax. 152-13-62

Duplje prodamo brunarico 4x5 m, ni dokumentacije, parcela 530 m2, cena 27.000 DEM. K 3 KERN, 221-353, fax 221-785 14789

Tržič prodamo zazidljivo parcelo 1400 m2 za 70.000 DEM. K 3 KERN, 221-353, fax 221-785 15909

KMETIJSKE POVRŠINE: Gozd Martuljek prodamo GOZD 1,5 ha in 41 a travnika. K 3 KERN, 221-353, fax 221785 15910

Trstenik (Orlova glava), prodamo VIKEND v gradnji (I plošča), parcela 500 m2, cena 50 000 DEM. K3 KERN d.o.o., ☎221-353, fax 221-785 16766

Podbrezje prodamo 13.372 m2 gozda in travnik 335 m2. K 3 KERN, 221-353, fax 221-785 18502

PRODAMO v Dupljah HIŠO v 3. gradb. fazi, 15 X 15 m, parcela 870 m2, primerna za poslovno dejavnost. K3 KERN D.O.O., ☎221-353, fax 221-785 18660

PRODAMO Bled stanovanjsko HIŠO na parceli 1200 m2, cena 330 000 DEM. K3 KERN d.o.o., ☎221-353 in fax 221-785 18662

Kupim zazidljivo parcelo v Kranju ali okolici. ☎331-266 dopo. in 326-585 popoldan 18898

PRODAMO v Kranju polovico hiše dvojček, 3 etaže po 50 m2, manjša parcela, cena 215.000 DEM, v Britofu polovico hiše dvojček, parcela 300 m2, cena 160.000 DEM. K 3 KERN 221-353, fax 221-785 19264

Žirovnica - prodamo ZAZIDLJIVO PARCELO 1011 m2, v delnem naklonu, cena 60 000 DEM. K3 KERN d.o.o., ☎221-353 in fax 221-785 19566

Senično - prodamo ZAZIDLJIVO PARCELO 1575 m2 po 50 DEM/m2. K3 KERN d.o.o., ☎221-353 in fax 221-785 19567

Podljubelj - prodamo BRUNARICO 5 X 7 m z ločenim garažnim objektom, parcela 1400 m2, cena 150 000 DEM. K3 KERN d.o.o., ☎221-353 in fax 221-785 19568

Oddamo v najem v Kranju, 130 m2 v pritličju, za pisarne, cena 1300 DEM/m2. K3 KERN d.o.o., ☎221-353 in fax 221-785 19570

Oddamo polovico hiše v Zapužah, opremljeno, CK,. tel., cena 500 DEM, trimesečno predplačilo. K 3 KERN, 221-353, fax 221-785 19575

ODDAM v najem v Kranju - klet 1. nadstr. in mansarda, v nedokončani hiši, primerno za mirno dejavnost ali pisarne na prometni lokaciji s parkiriščem. K3 KERN d.o.o., ☎221-353 in fax221-785 20128

Prodamo Drulovka vrstna hiša v IV. gradbeni fazi, cena 165.000 DEM. K 3 KERN, ☎221-353, fax 221-785 20903

Prodamo v Cegelnici 1/2 hiše v pritličju. K 3 KERN, 221-353, fax: 221-785 20966

Prodamo v Lescah montažno hišo 8 x8 m, parcela je 700 m2. K 3 KERN, 221-353, fax 221-785 20967

PRODAMO: BLED, visoko pritl.hišo na parceli 900 m2, 330 m2 uporabne površine, cena 490.000 DEM; NAKLO dvostanovanjska hiša v IV. gr. fazi, na parc. 700 m2, 295.000 DEM, BRITOF: poslovno stanovanjsko hišo v IV. gr. fazi,*3 etaže x 150 m2, naparceli 1300 m2, 235000 DEM. DOM NEPREMIČINE, Koroška c. 16, Kranj, ☎22-33-00 21211

PRODAMO KRANJ vis.pritl. hišo na parceli 900 m2 in samostojno nedokončano delavnico s stanovanjem, 350.000 DEM, BAŠELJ nedokončano hišo na parceli 700 m2, 150.000 DEM, DRULOVKA IV. gr. f. vrstno hišo 160.000 DEM in dvostanovanjsko hišo s 300 m2 uporabne površine na parceli 400 m2, 300.000 DEM. DOM NEPREMIČINE, Koroška c. 16, Kranj, ☎22-33-00 21212

PRODAMO STIŠKA VAS hiša v IV. gr. f. + 1 ha travnika, 100.000 DEM, GORENJA VAS okolica obnovljena hiša na parceli 900 m2, primerna za vikend, 105.000 DEM, SELŠKA DOLINA bivalni vikend na parceli 900 m2, 105.000 DEM. DOM NEPREMIČINE, Koroška c. 16, Kranj, ☎22-33-00 21213

KUPIMO v okolici Kranja kupimo manjšo hišo ali bivalni vikend; za Slovenko življenje v Franciji kupimo manjšo hišo na večji parceli 5000 - 10.000 m2. DOM NEPREMIČNINE, Koroška c. 16, Kranj, ☎22-33-00 21214

PARCELE GRADBENE PRODAMO: Sr. Dobrava nad Podnartom 500 m2; KRIŽE več sončnih parcel v hribu, 40 DEM/m2; ZVIRČE 842 m2 ob zelenm pasu, lokac. elek.+voda na parceli, 60.000DEM, Senično 1575 m2, elek. na parc.; Prebačevo sončna parcela, 1000 m2, 70 DEM/m2, pod Dobrčo, zazidljivo parcelo z lepim razigedom 1000 m2, 66000 DEM, BREZJE 2ha travnika, gradbena parcela in gospodarsko poslopje, elektrika, voda, telefon na parceli + gr. dovoljenje, RADOVLJICA 678 m2 ob cesti komunalno opremljeno, gradbeno dovoljenje urejeno, prispevki plačani 90.000 DEM. DOM NEPREMIČINE, Koroška c. 16, Kranj, ☎22-33-00 21215

Prodamo v Hotemažah starejšo stanovnajsko hišo 14 x 9 m, parcela 700 m2, cena 145.000 DEM. K 3 KERN, 221-353, fax 221-785 21646

BLED - na atraktivni lokaciji, 300 m od blejskega jezera gradimo manjši apartmajski objekt. ☎241-110 21745

SOBOTNA SREČA

V soboto, 22. junija, so tekmovali učenci sedmih razredov OŠ Simon Jenko iz Kranja in OŠ Tržič. Otroci so pokazali veliko znanja, veselja in tekmovalnega duha, tako da upamo, da bo pri naslednjih srečanjih tako tudi ostalo.

Naslednje srečanje bo to soboto, 6. julija, ravno tako na Maistrovem trgu v Kranju. Pomerili se bosta ekipi OŠ Cvetko Golar oz. Škofje Loke ter OŠ Dr. France Prešeren iz Kranja. Zmagovalce bo TURISTIČNA AGENCIJA ODISEJ popeljala na safari na Dunaju, za gledalce pa je pripravljena kopica lepih nagrad naših sponzorjev, zato pridite, sodelujte v nagradnih igrah in navijajte za svojo ekipo.

Sponzorji SOBOTNE SREČE bodo podarili naslednje nagrade:

- ***FOTO BOBNAR - FOTOAPARAT***
- ***BOUTIQUE SONČEK** - MODNE KOPALKE*
- ***BOUTIQUE WIT BOY** - BREZROKAVNIK*

TA DVA BOUTIQUA NUDITA V ČASU DOGAJANJA TUDI 10 % POPUST

- ***VIJA TERAPIJA** - ŽOGA*
- ***SECOM TRADE** - ŠPORTNE ČEVLJE KANGOO JUMPS*
- ***ŽIVILA KRANJ** BODO ZOPET PRISPEVALE TORTO IN PRAKTIČNE NAGRADE*

Poleg teh nagrad se bo našla še kakšna, zato pridite in sodelujte.

TURISTIČNA AGENCIJA ODISEJ pa Vam podarja še posebno nagrado, in sicer sedemdnevno potovanje v Španijo, ki je dosegljiva le, če pravilno odgovorite na vprašanje: "S KATERIMI PREVOZNIMI SREDSTVI VAS TURISTIČNA AGENCIJA ODISEJ POPELJE NA ODDIH?" in odgovor pošljete na ČP Gorenjski glas.

KUPON * KUPON * KUPON

NAGRADNO VPRAŠANJE:

S katerimi prevoznimi sredstvi vas Turistična agencija ODISEJ popelje na dopust?

1.....

2.....

3.....

V Šenčurju prodam novejšo PRITLIČNO STANOVANJSKO HIŠO, cena 390 000 DEM.☎41-153 21756

Iščemo HIŠO v najem, možen poznejši odkup.☎214-747 21853

Zgornje Selške Lajše prodamo starejšo kmečko hišo na 200 m2 zemljišča primerno za vikend za 25000 DEM. ☎223-485 ali 0609/643-493 21896

V okolici Kranja kupimo starejšo hišo z nekaj zemljišča do 90.000 DEM. ☎223-485 ali 0609/643-493 21900

OSVETLIM PRIHODNOST IN RAZJASNIM SANJE tel.090 42 87 (1.55 SIT/1 min)

Lesen vikend na 406 m2 parcele brez elek. in telefona prodamo za 26000 DEM v zalogu nad Goričami. ☎223-485 21904

Na Orlih prodamo 1000 m2 urejen, končne parcele z lesenim vikendom z elek. in vodo za 93000 DEM. ☎223-485 21905

V okolici Kranja kupimo ali zamenjamo za vikend, hišo do 180.000 DEM na vsaj 700 m2 zemljišča. Pogoj takoj vseljiva. ☎223-485 ali 0609/643-493 21906

V Šorlijevem naselju oddamo GARAŽO za 100 DEM mesečno in enoletno predplačilo. ☎223-485 ali 0609/643-493 21907

KUPUJEMO-PRODAJAMO, NAJEMAMO ODDAJAMO: STANOVANJA, HIŠE, POSLOVNE PROSTORE IN PARCELE. DOM NEPREMIČNINE, Koroška c. 16, Kranj, ☎22-33-00 21961

POLJANSKA DOLINA starejša hiša na parceli 900 mm2, 110.000 DEM. DOM NEPREMIČNINE, Koroška c. 16, Kranj, ☎22-33-00 21962

PREDDVOR okolica : manjši vikend na parceli 350 m2, 77.000 DEM., prodamo. DOM NEPREMIČINE, Koroška c. 16, Kranj, ☎22-33-00 21963

KUPIMO KRANJ - okolica (6 km): 2000 - 3000 m2, sončno parcelo na robu naselja, lahko tudi nezazidljivo. DOM NEPREMIČINE, Koroška c. 16, Kranj, ☎22-33-00 21964

Prodam NJIVO v izmeri 1900 m2 v Šenčurju. Naslov v oglasnem oddelku. 21996

V okolici Jesenic prodam GOSPODARSKO POSLOPJE s pripadajočo parcelo 6000 m2.☎0609-639-545 22014

KRANJ BRITOF prodamo novo takoj vseljivo enonadstropno HIŠO 11 x 9 in garaže 6x8 m. STANING, ☎242-754 22043

V KRANJU ali okolici kupimo starejšo hišo. STANING, ☎242-754 22044

V KRANJU prodamo parcelo 1200 m2 z lokacijsko dokumentacijo. STANING 242-754 22045

PODKOREN ob smučišču prodamo parcelo 2000 m2 z lokacijsko dokumentacijo in telefonom za 55 DEM/m2. STANING, 242-754 22046

KRANJ POD JOŠTOM prodamo parcelo 730 m2 ob asfaltni cesti za 50 DEM/m2. STANING, 242-754 22047

Prodam GOZD v izmeri 7000 m2 v Tržiču na ravnem. Naslov v oglasnem oddelku. 22055

Prodam zazidljivo PARCELO 700 m2 sončna lega, pogled Triglav nad Preddvorskim jezerom - Potoče. ☎41-062, 45-621, popoldan 22095

Na lepi lokaciji med Vrbo in Lescami prodam NJIVO, veliko 4900 m2. Ni v bližini bodoče avtoceste in je primerna za biokmetovanje ali ureditev sadovnjaka. ☎733-092, Kapus 22133

Prodam krajno vrstno hišo, IV. faza, v Železnikih. ☎66-076 22212

Na Pokljuki Goreljek prodamo čudovit vikend s parcelo v izmeri 1000 m2 in s hišno število. Prav tako kupimo več parcel v občinah Šk. Loke in Kranja. Prodamo več hiš na Gorenjskem, v okolici Kranja in Škofje Loke. PIA NEPREMIČNINE, ☎623-117 22303

V okolici Kranja kupimo starejšo hišo z nekaj zemljišča. Kalabič, Gogalova 4, Kranj 22313

Na Bledu ODDAJAM ADRIA PRIKOLICO na prekrasni lokaciji 5 minut od jezera. Še posebej prijetno tudi za starejše. ☎78-007 22319

V Kranju ali okolici vzamemo starejšo hišo v najem! ☎421-835 22336

Prodamo garažo v Šorlijevi ulici I. nad., Mike & Co.,d.o.o., 216-544 22342

PRODAMO Besnica gozdno parcelo, 6750 m2, za 11000 DEM, možnost menjave za avto, TRŽIČ okolica, zazidljive parcele, ŠKOFJA LOKA OKOLICA zazidljiva parcela 550 m2 za 37000 DEM. MIKE & comp., 216-544 22352

PRODAMO BITNJE novejšo dvostanovanjsko hišo na parceli 760 m2, 2x100 m2, klet, garaža. Mike & comp., 216-544 22353

Prodamo DRULOVKA nova dvostanovanjska atrijska hiša, podkletena, parcela 349 m2. MIKE & comp., 216-544 22354

KUPIMO v Kranju ali okolici manjšo hišo z vrtom ali del hiše. MIKE & Comp., 216-544 22356

Prodamo Poljanska dolina novo hišo v III. gr. fazi, skupaj s staro kmečko hišo na parceli 1200 m2,lepa sončna lega, asfalten dovoz. MIKE & comp., 216-544 22357

PRODAMO POLJANSKA DOLINA posestvo 5200 m2 od tega je 400 m2 zazidljive parcele z lokacijskim dovoljenjem za gradnjo, mirna, sončna lega, primerno za vikend, cena zelo ugodna. MIKE & comp., 216-544 22358

PRODAMO Preddvor okolica vikend, 7x5 m, kletni del zidan, zgoraj lesen, opremljen, na parceli 300 m2. MIKE & comp., 216-544 22359

PRODAMO na pobočju Jelovice opremljen vikend, zelo lepo urejen, brunarico, 4,20 x 5,20 m, na parceli 400 m2, z urejeno dokumentacijo, po ugodni ceni. Mike & Comp., 216-544 22360

Kupimo več stanovnajskih hiš različnih velikosti, v bližnji ali širši okolici Kranja in Škofje Loke, Mike & Co.d.o.o., 216-544 22361

Prodamo Škofja Loka dolina Hrastnice, 10 let star vikend, lesen, klet zidana, veliko zemlje, ob gozdu, dovoz urejen. Mike&go, 216-544 22362

radio žiri
89,8, 91,2 in 96,4 Mhz STEREO RDS
VSAKO NEDELJO ob 11. uri
ŠKOFJELOŠKI TEDNIK

PRODAMO Primskovo 18 let staro hišo, CK, telefon, v pritličju poslovni prostori, parcela 300 m2. MIKE & Comp., 216-544 22363

PRODAMO v Britofu na parceli 900 m2 hišo 9x9m in poleg nje samostojno delavnico v IV. gr. fazi, ob glavni prometni cesti, cena 330.000 DEM. K 3 KERN 221-353, fax 221-785 22378

Prodamo Kranj POSLOVNO STAVBO: restavracijo in pisarne - 3 etaže po 225 m2 + manjše skladišče in 15 parkirišč. Plačilo z delnim odlogom.☎22-33-00 22404

Tržič - Čadovlje prodamo starejšo kmečko hišo za 80 000 DEM, Tržič - Dolina, nad Dovžanovo sotesko starejšo hišo, klasično ogrevanje, te., vseljiva, možna menjava za 2 ss Tržič okolica, za 80 000 DEM. PRIMO d.n.o., tel. fax. 50-502 22405

Leše pri Tržiču stanovanjska hiša, obnovljena, klasično ogrevanje, tel., na parceli 800 m2 za 180 000 DEM, tržič Bistrica novejša hiša na parceli 735 m2 za 180 000 DEM, tržič Pristava vrstna dvostanovanjska hiša, CK, tel., terasa, za 250 000 DEM in nova nedokončana stanovanjska hiša na atraktivni lokaciji za 350 000 DEM. PRIMO d.n.o., tel, fax: 50-502 22406

Tržič Preska prodamo GARAŽO za 7000 DEM. Primo d.n.o., tel, fax: 50-502 22407

Prodamo več poslovno stanovanjskih hiš v mestu Tržič, cenovni razred od 165 000 DEM do 250 000 DEM. Primo d.n.o., tel, fax: 50-502 22409

Prodamo parcelo za vikend nad Mojstrano, 1400 m2, urejena dokumentacija za nadomestno gradnjo, za 20 000 DEM. Primo d.n.o., tel, fax: 50-502 22410

PRIREDITVE

GLASBO ZA OHCETI IN ZABAVE NUDI TRIO "BONSAJ".☎421-498 15200

GASILSKO DRUŠTVO BITNJE prireja v SOBOTO 6.7.96 ob 20. uri VELIKO KRESNO NOČ z ansamblom STRMINA. V NEDELJO 7.7. ob 15.30 bo prevzelo novo motorno črpalko. Po prireditvi bo velika VRTNA VESELICA z bogatim srečelovom. Zabavale vas bodo VESELE ŠTAJERKE, VSTOP PROST. VABIJO GASILCI. 21600

KAKOVOSTNO IGRAM klavirsko harmoniko na porokah, praznovanjih rojstnih dnevov in ob drugih podobnih priložnostih.☎061-789-496 21739

PGD BREG OB SAVI prireja v SOBOTO 6. julija ob 19. uri, VRTNO VESELICO z otvoritvijo novega plesišča, bogatim srečelovom in kegljanjem. Za zabavo bo skrbel ANŠAMBEL SLAPOVI! Vabljeni! 21969

Glasbo za ohceti in razne zabave vam nudi DUO ☎45-292 22062

TRIO ali DUO igra na ohcetih, obletnicah, v lokalih, cena ugodna. ☎731-015 22204

POSLOVNI STIKI

KRATKOROČNA POSOJILA NA PODLAGI ZASTAVITVE PREMIČNIN IN NEPREMIČNIN. ☎422-193 13993

ODKUPUJEMO DELNICE - Petrola, Krke in PIVOVARNE UNION, vsak delavnik od 10. do 16. ure. Tel.: 061/314-952

PLASIRAJTE DENAR po 3-5 % obrestih - varna garancija. ☎422-193 15967

KRANJSKA ZASTAVLJALNICA
Nudimo vse vrste posojil najugodnejše obresti.
Tel.: 064/211-847

Vložite CERTIFIKAT - dobite nagrado, možnost kredita. ☎323-891, po 16. uri 21690

GOTOVINSKO POSOJILO - hitra realizacija, garancija: čeki, hiše, zlatnina, umetnine, starine, certifikatske delnice. Mestna zastavljalnica, Cankarjeva 11, Ljubljana, tel.:061/210-174, 061/126-20-70 (pri Operi) od 10. do 16. ure.

Ugodni avtomobilski krediti na podlagi OD do 5 let. Ugodna obrestna mera. Pokliči 090 42 14 ali 900. PTT strošek 78 SIT/0.5 min. 22093

Ugodni gotovinski krediti na podlagi OD ali pokojnine. Hitra realizacija. Pokličite 090 42 14 ali 900. PTT strošek 78 SIT/0.5 min. 22094

MERIDIAN TURISTIČNA AGENCIJA
4270 JESENICE, Slovenija
Tel.: ++386 (064) 86 1307
++386 (064) 86 15 02
Fax.: ++386 (064) 86 11 90

SUPER POČITNICE NA RABU
AVTOBUSNI PREVOZI VSAKO SOBOTO
ZELO UGODNO ZA DRUŽINE - hotel INTERNATIONAL
en otrok do 12. leta letuje BREZPLAČNO (hrana in postelja)
drugi otrok do 12. leta ima 50 % POPUSTA
- LOPAR, hoteli SAN MARINO ob peščeni plaži, od 250 DEM
- SUHA PUNTA, hoteli od 276 DEM, bungalovi od 220 DEM
- hotel PADOVA od 315 DEM, hotel IMPERIAL od 285 DEM
OTROCI DO 12. LETA IMAJO 50 % POPUSTA
UGODNE CENE ZA POČITNICE V POREČU, VRSARJU, PULI.
MERIDIAN VAM UREDI TURISTIČNO POSOJILO Z ODPLAČEVANJEM DO 12 MESECEV.
MOŽNO JE OBROČNO PLAČILO ARANŽMAJA.
NUDIMO MEDNARODNO ZDRAVSTVENO ZAVAROVANJE CORIS

POZNANSTVA

Dobro situiran moški, star 45 let, išče žensko staro do 50 let za prijateljska, družabna srečanja ob vikendih iz Kranja ali širše okolice. Šifra: PRIJATELJSTVO 22066

Imate priložnost, da spoznate pravega partnerja in prijatelja. Pokličite AFRODITO 324-258, kjer je za žensk brezplačno! Vabljeni tudi na PLES v soboto, 6. julija v TRANSTURIST, Šk. Loka ob 20. uri! 22079

Želim spoznati VDOVCA iz Gorenjske od 58 do 65 let, mirnega značaja in vernega. Šifra: UPANJE 22258

RAZNO PRODAM

Ugodno prodam MEŠANA DRVA in jih dostavim. ☎45-329 21798

4 kose lita platišča z malo rabljenimi gumami in dve pony kolesi, prodam. ☎216-716 21991

Prodam domačo slivovko in avto Talbot Samba, cena po dogovoru. ☎50-570 22018

Prodam KOLO, šotor, gorilec, stroj za izdelavo okroglih palic. ☎714-361 22180

STAN. OPREMA

Prodam jedilni kot 2 m x 1,5 m, z mizo in 3 stoli (hrastov). ☎42-23-36 21989

Prodam tri zložljiva, popolnoma nova POLKNA 2,40 širine in 2,20 višine in okroglo mizo s 4 stoli, servirni voziček in mizico za TV in radio (na kolesih). ☎218-704 21995

Ugodno prodam KUHINJO Gorenje z vgradnim hladilnikom in štedilnikom, dolžina 4,4 m plus šank.☎241-101 22005

OKNO skoraj novo, z roleto zastekljen, 100 X 140 prodam.☎241-189 22015

SEDEŽNO GARNITURO 7 delno rjavo, kotno, ugodno prodam. ☎721-030 22016

Pohištvo za kopalnico KOLPA SAN malo rabljeno, ugodno prodam. ☎401-037 22186

Zelo poceni prodam sedežno GARNITURO in visoko kuh. omaro. ☎325-020 22215

ŠPORT

Ugodno prodam JADRALNO PADALO Grafiti, primerno za začetnike, cena po dogovoru. ☎51-051 Špela, zvečer 22026

Ugodno prodam ČOLN T 401 L ELAN 3,91 dolž, 1,65 šir., motor Tomos 4 KS. ☎715-518 22178

ALTER SPORT
RAFTING
na Savi + piknik
Inf.: ☎ 064/730-508
mobitel 0609-641-169
MOSTNICA – Bohinj
CANYONING
KLUB PODNART

Prodam šotorsko prikolico nizozemske izdelave. ☎51-800 22314

Poceni - večji GUMI ČOLN in Elan 402 ter mladinski ŠOTOR. ☎064/715-570 22245

Prodam ŠOTOR za tri osebe. ☎331-801 22218

Prodam ŠOTOR MEHLER za 5 oseb, z dvema spalnicama. ☎51-800 22328

STORITVE

Izdelava podstrešnih stanovanj z izolacijo ter polaganje lesenih oblog. ☎422-193 11964

Obdelava mansarde, stenskih in stropnih oblog, predelnih sten z opažem in gipsom (Armstrong spuščeni strop). ☎49-416 17915

VEDEŽEVANJE 090 44 09 (1 min 156 SIT)

TESNENJE OKEN IN VRAT, uvožena tesnila, 10 let garancije, do 30 % manjše toplotne izgube oz. prihranek pri ogrevanju. Prepiha in prahu ni več, zmanjšan hrup! ☎061/813-553 18071

Dobava in montaža vseh vrst stropnih oblog, izdelava mansard in predelnih sten, Knauf, Rigips, Armstrong. ☎331-519 18443

KNAUF, ARMSTRONG, spuščeni stropovi, predelne stene, obloge sten. Izdelava mansard, izolacije... SUMONT d.o.o. Kranj, tel./fax: 064/328-022, mobitel: 0609/629-765 in 629-736

ŠIVILJSTVO POLAJNAR
iz Hrastja 94 pri Kranju
tel.: 064/323-034
Vam po proizvodnih cenah nudi pestro izbiro:
- *ženskih hlač za vse postave (tudi za bodoče mamice), tunike, bluze, hlače in komplete iz viskoze;*
- *hlačna krila in majice za pomlad in poletje;*
- *kratke in dolge pajkice*

Del. čas: NON-STOP!
Priporočamo se za obisk.

Rolete, žaluzije, lamelne plise zavese, markize ter harmonika vrata - izdelujmo, montiramo in popravljamo. ☎213-218 18640

SERVIS GOSPODINJSKIH APARATOV- če zamrzovalna skrinja pušča vodo, pokličite ☎332-053 18973

Delam vsa GRADBENA DELA s svojim ali vašim materialom, TLAKUJEM tudi dvorišča.☎0609-622-946 20681

Potrebujete nekoga, ki bi vam kvalitetno opravil VSA GRADBENA DELA, kot so fasade, ometi, adaptacije, obnova dimnikov, dela na grobo in fino ter ostalo. Kvaliteta zajamčena, cene ugodne. Pokličite na ☎218-779 okoli 21. ure in dogovorili se bomo o vsem potrebnem. 21148

Iščemo zidarsko delo. Imam skupimo, delamo kvalitetno in hitro. ☎401-316 21181

POLAGAM KERAMIKO, GRANIT, BRUSIM IN LAKIRAM PARKET. TARLE, S.P., 323-585 21602

Delamo vsa zidarska dela, hitro in poceni. ☎224-730 21746

VODOVODNO INŠTALACIJO V HIŠI, TER RAZNA POPRAVILA - VAM NAREDIJO IZKUŠENI MOJSTRI! ☎211-128 21766

PODIRANJE in OBREZOVANJE DREVES, obrezovanje žive meje, košenje in odvozi.☎061-455-226 21830

DIMNIKI! Če imate problem z dimnikom nas pokličite! Sanirali ga bomo z vstavitvijo tuljav iz nerjaveče pločevine. ☎063/701-709, 0609/615-205 21967

TV ANTENE, montaža, servis, dograditev (POP, A, TV 3) kanala. ☎225-255 21975

Kvalitetna sanacija dimnikov iz nerjaveče pločevine Sister Raab z garancija. Flamme,d.o.o., 631-264 22028

ROLETARSTVO NOGRAŠEK vam nudi: rolete, žaluzije, lamelne zavese. ☎064/621-443, po 20. uri 22040

STROJNO IZDELOVANJE estrihov
Klemenc, tel.:47-813

Popravilo in servisiranje vrtnih kosilnic. ☎214-433 22075

RTV SERVIS ŠINKO! Popravila televizorjev Gorenje na vašem domu. ☎331-199 22080

Vzdrževanje objektov DEBEVC - montaža kuhinj s priklopom strojev, obnova starih pip, čiščenje elek. bojlerjev, zamenjava ventilov. ☎714-291 22090

Opravljamo prevoze s kombijem in selitve, pomagamo pri selitvah.☎331-724 22120

SERVIS gospodinjskih aparatov - če zamrzovalna skrinja pušča vodo pokličite ☎332-053 22138

SNEGOLOVILCE naročite na ☎725-319, možna dostava in montaža! 22158

Izvajamo vse vrste gradbenih del - predvsem keramiko. ☎55-060 22166

Obiščite frizerski salon LENA, ne bo vam žal! ☎323-560 22173

Montiram lesene obloge ter izdelujem nadstreške in frčade. ☎712-064 22187

PRALNI, pomivalni stroj, štedilnik popravimo hitro in strokovno. ☎331-450 22198

Polagamo vse vrste parketa in ostalih talnih, stenskih ter stropnih oblog. Montiramo žaluzije, rolete in lamelne zavese. Konkurenčno in kvalitetno v dogovorjenih rokih. ☎326-092, po 20. uri 22225

RTV SERVIS PROTON- kvalitetno popravilo televizorjev, videorekorderjev, kamer, stolpov in ostale zabavne elektronike. Bleiwiesova 2, Kranj (zgradba kina Center). ☎222-004 22230

Popravilo plinskih ŠTEDILNIKOV, pralnih strojev in ostalih gospodinjskih aparatov. ☎57-695 22252

SERVIS ORODJA Iskra, B&D, bosch, Aeg, Makita, Metabo. Pivka 20, Naklo, ☎47-490 22258

Popravilo hladilne tehnike, gospodinjskih aparatov, previtje rotorjev in elektrorotorjev. Naklo, Pivka 20, ☎47-490 22259

KOMBI PREVOZI TOVORA IN MANJŠE SELITVE. ☎223-420 22266

RAČUNLANIŠKO tipkanje, oblikovanje in izpisovanje seminarskih ter diplomskih nalog. ☎323-004 22305

Vodenje poslovnih knjig za samostojne podjetnike in podjetja. ☎742-290 22370

Upravljam vsa ZIDARSKA DELA. Hitro in poceni. ☎225-006 22375

Vse vrste oblazinjenega pohištva vam obnovim hitro, solidno in poceni. ☎51-547 22376

Pralni stroji, štedilniki, bojlerji, elektro in vodovodne instalacije - popravila in montaža.☎325-815 22398

Bojlerji, pipe, ventili, kotlički - popravila in montaža.☎325-815 22400

Montaža lesenih, stropnih in talnih oblog, tapeciranje sedežnih, stolov in kuhinjskih kotov.☎874-076 22411

STANOVANJA

Prodamo v Kranju v mestnem jedru 35 m2 v pritličju hiše, primerno za poslovno dejavnost in 96 m2 v II. etaži, cena 93000 DEM. K 3 KERN,d.o.o., 221-353 19498

Za daljše obdobje najamem večje neopremljeno stanovanje na Planini. Predplačilo 1 leto.☎328-275 po 16 h 19156

Prodamo Jesenice 4 ss stanovanje, 102 m2, 1 garsonjera 17 m2 v privatni HIŠI, cena 70 000 DEM. K3 KERN d.o.o., ☎221-353 in fax 221-785 19571

ODDAMO v Kranjski gori 2 s 46 m2 v 1. nad., 550 DEM/mes. K3 KERN, 221-353, fax 221-785 20412

Prodamo Kranj 2 s 65 m2 v 5. nad. stanovanje je prazno, cena 1400 DEM/m2. K 3 KERN, ☎221-353, FAX 221-785 20969

Prodamo na Bledu (alpski blok) 1 sobno 35 m2 prodamo za 65.000 DEM, 3 sobno z atrijem 74m 2. K 3 KERN, ☎221-353, fax 221-785 20960

Prodamo Kranj 3 sobno 74 m2 na Planini III v 3. nad., cena 99000 DEM. K 3 KERN, ☎221-353, fax 221-785 20961

Prodamo Kranj Šorlijevo nas. 2ss/IX., 52 m2, 85000 DEM, Planina I 3 ss, 78 m2, 1450 DEM/m2 + garaža 10.000 DEM; Planina II 1 ss, 50 m2, 80.000 DEM, 2 ss, 65 m2, preurejeno v 2,5 ss, 114.000 DEM; 1,5/XIII, 59 m2, 1400 DEM/m2; Planina III 1 ss, 44 m2/I., 71500 DEM; Planina III, atrijsko, 92 m2, 1500 DEM/fh2, Savska c. 2 ss, 75 m2/I, obnovljeno, brez CK, primerno tudi za poslovno dejavnost, 95000 DEM, Šenčur 1 ss, 42 m2/pr., 63000 DEM; DOM NEPREMIČINE, Koroška c. 16, Kranj, ☎22-33-00 21206

KUPIMO: Kranj garsonjero do 45.000 DEM, lahko brez CK, brez provizije! NAJAMEMO Kranj mlada slovenska družina najame 1 ss do 300 DEM/mes in 4 članska družina najame 2 ss do 500 DEM/mes. DOM NEPREMIČINE, Koroška c. 16, Kranj, ☎22-33-00 21208

ODDAMO: Jesenice 1 ss v hiši s posebnim vhodom, delno opremljeno 300 DEM/mes in garsonjero v bloku, 30 m2, 350 DEM/mes; DOM NEPREMIČINE, Koroška c. 16, Kranj, ☎22-33-00 21210

Kranj- prodamo enosobno stanovanje s kabinetom za 86000 DEM. ☎223-485 21894

Kranj prodamo enosobno stanovanje, pregrajeno, 53 m2 za 82000 DEM. ☎223-485 21895

V okolici Kranja oddamo več neopremljenih stanovanj različnih dimenzij. ☎223-485 ali 0609/643-493 21897

V okolici Radovljice kupimo enosobno stanovanje za znanega interesenta do 60.000 DEM. ☎223-485 ali 0609/643-493 21898

V Kranju kupimo dvosobno stanovanje lahko brez CK ali telefona do 70.000 DEM. 223-485 ali 0609/643-493 21899

V Kranju prodmao luksuzno stanovanje 75 m2, sončno z velikim balkonom za 95000 DEM. ☎223-485 ALI 0609/643-493 21901

Več stanovanj različnih dimenzij kupimo za znane interesente. ☎223-485 ali 0609/643-493 21902

Neobdelano mansardo v Kranju cca 80 m2 prodamo za 60.000 DEM. ☎223-485 ali 0609/643-493 21903

ODDAM opremljeno 2 sobno STANOVANJE v Kranjski gori. ☎061/841-121 21969

V najem oddam 2 ss na Jesenicah s CK, tel., in kabelko. Cena 400 DEM/mes. Mahalbašič, Benedičičeva 1, Jesenice 21998

Oddam ali prodam STANOVANJE na Jesenicah, 60 m2. ☎061/51-318 22039

V KRANJU kupimo eno in dvosobna stanovanja. STANING, 064/242-754 22042

Oddam 2 sobno stanovanje, na Planini v Kranju, 48 m2, 400 DEM, predplačilo 3 mesece. ☎217-994, po 14. uri 22052

V najem oddam 2 sobno STANOVANJE CK, za 300 DEM. Šifra: SEV. KRANJ 22064

V najem oddam STANOVANJE.☎78-572 22114

GARSONJERO oddam na Planini za eno leto. Predplačilo eno leto. ☎48-769 22167

Oddam sobo souporaba kuhinje in kopalnice. Polletno predplačilo. ☎326-270 22235

V Škofji Loki prodamo opremljeno 2 ss v Podlubniku in 1 ss v Podlubniku ter v Frank. naselju. Kupimo za gotovino 2 ss v Frank. nas. PIA NEPREMIČNINE, ☎623-117 22301

V Kranju prodamo 2 ss ter tri trisobna stanovanja, kupimo za gotovino več enosobnih, ter dvoinpolsobnih stanovanj. PIA NEPREMIČNINE, ☎623-117 22302

Prodam 2 ss na Planini II, 4. nadstropje, delno s pohištvom, s predeljeno spalnico. Cena m2 1700 DEM. ☎323-673 22311

Najamemo več stanovanj v Kranju in okolici. ROBSUS Kranj, ☎324-165 22318

BEGUNJE prodamo novejše 1 ss, 46 m2, opremljeno, za 70.000 DEM. POSING,d.o.o., 224-210 22329

KRANJ prodamo 2 ss 62,3 m2 Planina III, nizek blok, vsi priključki 99000 DEM. POSING, 222-076 22330

KRANJ PLANINA III prodamo 2 sobno mansardno stanovanje 73 m2, nizek blok, 105.000 DEM. POSING,224-210 22331

Kranj Planina I prodamo 2 ss 63,4 m2, 89.200 DEM, takoj vseljivo. POSING,d.o.o., 222-076 22332

Kranj Zlato polje prodamo 3ss 69 m2, pritličje, 85000 DEM. POSING, 224-210 22333

RADOVLJICA prodamo 3 ss 68 m2, takoj vseljivo, 110.000 DEM. POSING,d.o.o. 222-076 22334

Kranj, Škofja Loka, Radovljica, nujno kupimo 1 sobno, 2 sobno ali 3 sobno stanovanje. ☎224-210, 222-076 22335

Kranj, Škofja Loka najamemo 1 sobno ali dvosobno stanovanje. ☎222-076, 224-210 22336

PRODAMO Kranj Center, veliko 2 ss, mansardno, v celoti obnovljeno, CK, 72 m2 + podstreha. MIKE & Comp., 216-544 22339

RAČUNALNIŠKO TEHNIČNA TRGOVINA
ELMI ELECTRONICS d.o.o., Kranj
MIŠKA
Telefon 064/360-350, Fax 064/340-355
Cesta 1. maja 16, (nasproti STARI MAYR) 4000 KRANJ

• RAČUNALNIKI sestavljene konfiguracije in sestavo po želji in specifikaciji
5X86-133 115.990 SIT
mikro procesor AMD 5x86-133, osnovna plošča
PENTIUM 75 126.990 SIT
mikro procesor AMD P-75, osnovna plošča
konfiguracija vsebuje še:
RAM 8M / grafična kartica 1Mb PCI / trdi disk 1Gb, disketna enota 1.44Mb, ohišje mini tower, tipkovnica, barvni monitor 14", miška,
• TISKALNIKI
PANASONIC, EPSON, STAR, FUJITSU, BROTHER, OKI, CANNON
• MULTIMEDIJA
ZVOČNE KARTICE (od 8.100 SIT dalje)
CD-ROMI (4X od 7.600 SIT dalje)
ZVOČNIKI (aktivni od 5.600 SIT dalje)
MIKROFONI (od 1.880 SIT dalje)
IGRALNE PALICE (od 3.050 SIT dalje)
MULTI MEDIJA KIT (18.990 SIT)
CD-ROM 4X, zvočna kartica 16 bit, zvočniki 50W)
• INTERNET
vstopne točke v Kranju, na Bledu in v Ljubljani
faxmodemi, QuickCam kamere za internet
in vsa ostala oprema za računalniške komunikacije
• PROGRAMSKA OPREMA
Steinberg, Microsoft, Adobe, Symantec, ... programi za izdelavo glasbe, MIDI datoteke ...
• CD-IGRE za PC
velika izbira najnovejših uspešnic
• NAJVEČJA IZBIRA
računalniških revij in knjig
• POTROŠNI MATERIJAL
trakovi, tonerji, čistila, diskete, škatle, podloge
• PANASONIC videorekorderji, televizorji, hi-fi komponente, telefoni, telefaxi, avtoradiji, avtovoročniki
• SAMSUNG telefoni, telefaxi
odprto vsak dan od 9 do 18h
sobota od 9 do 13h

PRODAMO Planina 1 3 sobno 81 m2, CK, V. nad.,MIKE&comp.,d.o.o. 216-544 22340

Prodamo Planina III mansardno stanovanje, 90 m2, CK. MIKE & Comp., 216-544 22341

PRODAMO v Kranju takoj vseljivo 3 ss, 85 m2, I. nad., etažna CK na olje, telefon, obnovljeno, uporaba 100 m2 vrta. MIKE & COM., 216-544 22343

PRODAMO Planina III mansardno, 2ss, 73,10 m2, CK, telefon, CATV, kmalu vseljivo. MIKE & Co., 216-544 22344

PRODAMO Jesenice 1 ss 42 m2, CK, takoj vseljivo. MIKE& Comp, 216-544 22345

PRODAMO Škofja Loka 1 sobno, 39 m2, CK. Mike & co. 216-544 22346

Kupimo v severnem delu Kranja ali na Planini III garsonjero ali manjše enosobno stanovanje do cca 45000 DEM. MIKE & Comp., 216-544 22347

Kupimo manjše stanovanje v Šk. Loki ali Kranju do cca 55000 DEM, plačilo v gotovini. Mike & Comp., 216-544 22348

Kupimo v Šk.Loki 2 do 3 ss, lahko starejše do 90.000 DEM, plačilo z gotovino. MIKE & Comp., 216-544 22349

Prodamo Planina I stanovanje 2+2, 89 m2, VII.nad., prodamo. MIKE & Com., 216-544 22350

Prodamo Zlato polje, 3 sobno, 70 m2,pritličje, zaprt balkon, prodamo ali menjam za 2 sobno. MIKE & comp., 216-544 22351

PRODAMO 3-sobno stanovanje v Šorlijevem naselju 70 m2, 2,5 sobno Planina III. 2 sobno stanovanje v hiši 75 m2, ugodno.
KUPIMO 3-sobno stanovanje Trg Rivoli ali Šorlijeva ulica, nizek blok; garsonjero v Kranju ali okolci, 2+2 atrijsko Planina in 1 sobno stanovanje v Kranju ali okolici za znane stranke.
AMBRAS, tel. 325-764 ali 323-067

PRODAMO Bohinj 2ss s CK 60m2, RADOVLJICA novejše 3 ss 85 m2 in 3 ss 68 m2 vila blokih, v Tržiču 1ss 43 m2, v Krnaju obnovljeno 3 ss 85 m2, Jesenice 3 ss 75 m2, Hrušica 1 ss 37 m2 27000 DEM. ODDAMO v Šenčurju neopremljeno hišo 350 DEM in BEGUNJE opremljeno 2 ss v hiši. APRON, 331-292 22365

NAJAMEMO na Planini večje stanovanje za solidne plačnike ter na drugih lokacijah manjša stanovanja ali hiše. APRON 331-292, 331-366 22366

KUPIMO Kranj garsonjero ali enosobno stanovanje, plačilo v gotovini takoj. K 3 KERN, 221-353, fax 221-785 22379

tržič Ravne prodamo 1 ss in mansardno, 38 m2 za 40 000 DEM, Jesenice Hrušica 4 ss v novejšem nizkem bloku, 110 m2 za 110 000 DEM, tržič - mesto 3 ss, 78 m2, za 90 000 DEM, tržič - mesto 2 ss, 49 m2, v hiši, klasično ogrevanje, za 50 000 DEM. Primo d.n.o., tel, fax:50-502 22408

VARSTVO

Prijazno gospo za varstvo 18 mes. dečka in pomoč v gospodinjstvu iščemo od 1. avgusta za daljši čas. Pisne ponudbe s kratkim opisom delovnih izkušenj in telefonsko številko pošljite na SMART,d.o.o., p.p. 15, 4204 Golnik, do 20. julija. 22111

Če potrebujete varstvo za vašega otroka - pokličite! ☎733-708 22210

VOZILA DELI

Prodam motor od ALFA ROMEO 33 1.3 S in ostale dele avtomobila. ☎714-940 22182

Prodam zadnji odbijač, za R 5 CAMPUS, nov in euro vlečno kljuko tudi za R 5. ☎325-543 22190

Tovorno PRIKOLICO in prikolico za čoln, torzija, prodam. ☎46-408 22306

VOZILA

Odkup, prodaja in prepis vozil in avtosejem, v bivši vojašnici v Šk. Loki, vsako soboto od 8-12. ure ☎ 634-148 in mobitel. 0609/632-577, Adrija Avto Škofja Loka. 5658

PRODAMO: SEAT IBIZA 1.2 GL L. 88, R 5 GT TURBO L. 88,5 5 CAMPUS L 92, R 25 GTS L. 90, ŠKODA FAVORIT 136L L. 91, Z 101 POLY L. 91, Z 101 L. 87, Z 128 L. 87, FIAT UNO45 S L. 87, BMW 316 L. 88, PEUGOET 309 L. 87, JETTA 1.6B JX L. 87, WV GOLF - J L.80, R 18 TL L. 81, MOŽNOST KREDITA, OPRAVLJAMO PREPISE VOZIL (TID ZUNANJIH), PEGAŽ, D.O.O., VADNOVA 8, KRANJ, ☎ 064 242-541

Prodam OPEL KADET 1.4 S (limuzina), letnik 1991. ☎ 45-237

NAKUPOVALNI IZLET na Madžarsko s kombijem, vsak teden. ☎49-442 20944

NAKUPOVALNI IZLET V ITALIJO, s kombijem, sreda. ☎49-442 20946

R 4, letnik 1988, reg. do 5/97, prodam. ☎323-689, po 16. uri 21653

Prodam PASSAT GL 2.0 karavan, z dodatno opremo, redno vzdrževan, lahko menjam za terensko vozilo. ☎331-414 21662

JUGO KORAL 45, l. 89, rdeče barve, ugodno prodam. ☎331-382 21668

OPEL OMEGA 2.0 I 16 V, l. 95-12, 12800 km, dodatna oprema, ugodno prodam ali zamenjam. ☎714-975 21674

Prodam R 4 katro, staro 6 let, lepo ohranjeno in APN 6 S Tomos. ☎332-706 Ivo, zvečer 21808

Prodam R 4 GTL, l.89, prevoženih 84 000 km, reg. do 23.3.97, cena 3700 DEM.☎881-245 21829

R 4 GTL, letnik 1990, totalno karamboliran ali po delih prodam. Cena po dogovoru. ☎51-621 21833

Prodam Z 101, letnik 1986, v voznem stanju, neregistrirana. ☎215-142 21858

R 4 TL, prodam, letnik 1986, reg. do 11.96. ☎621-301 21883

FORD SIERA 2.0 CLX, letnik 1992, 60.000 km, strešno okno, cen.zakl., cena 15800 DEM, prodam. ☎320-073 21971

Prodam dobro ohranjen GOLF diesel, l. 86, prevoženih 133000 km. ☎51-332 21973

NAJUGODNEJŠI ODKUP KARAMBOLIRANIH VOZIL vseh znamk. Plačilo gotovinsko, odvoz in prepis na naše stroške. ☎061/344-929, 0609/614-013 21974

Prodam FIČOTA letnik 1980, lepo ohranjen. ☎242-901 21976

Prodam ZASTAVO 101, letnik 1987, registrirano do 15.7.1977. ☎715-618,od 18. ure dalje 21983

Prodam R 5, l. 93, 5 v, rdeče barve, odlično ohranjen, prvi lastnik. ☎311-399 21984

Prodam R 5 CAMPUS l. 90, lepo ohranjen, reg. celo leto, 7200 DEM. ☎50-826 21987

VW HROŠČ 1200, l. 74, karambliran, garažiran, prodam za 1000 DEM. ☎695-031 21992

Prodam R 5 CAMPUS, l. 90, reg. do 3/97, 60.000 km, cena po dogovoru. ☎328-949 21993

Prodam OPEL KADETT 1.2, l. 79, oker barve, cena po dogovoru, dobro ohranjen. ☎403-253 21997

GOSTILNA "SORA"
VABIMO VAS NA DNEVE MORSKE KUHINJE
PRIPOROČAMO SE ZA OBISKI
BREKOVICE 15, ŽIRI, TELEFON:064/691-117
ZA VEČJE SKUPINE PRIPOROČAMO REZERVACIJE.

ŠKODO FAVORIT 136 L, l.90, ugodno prodam. ☎47-137 21999

Prodam AVTO R 4 GTL. ☎44-140 22000

Prodam HYUNDAI KOMBI, l.93.☎730-081 22003

Prodam WV SCHALAN 2.0 GL, l.96.☎730-081 22004

Prodam JUGO 45, l.89, cena po dogovoru.☎871-302 22006

OPEL CALIBRA, l.92, 41 000 km, črne barve, lepo ohranjena, prodam.☎241-016 22007

Prodam WV 1300 J HROŠČ.☎331-227 22008

Prodam dobro ohranjen PASSAT karavan 1.8, l.11/93, 1. lastnik, cena po dogovoru.☎401-358 22009

Prodam R 4 GTL, l.90, reg. do 3/97, ugodno.☎631-162 22010

Poceni prodam JUGO 45, l.88, modre barve.☎733-958 22011

DAIHATSU CHARADE CS TD, letnik 90/10, metalic siv, ugodno. ☎802-574 Majda 22023

Prodam VW GOLF, l.82, reg. 19.4.97, 2900 DEM. Bojan, Britof 101, ☎241-502, po 15. uri 22025

Prodam R 5 TS, l.82, reg. do 25.1.97, črne barve, z dodatno opremo, 2800 DEM. ☎622-234 22027

Prodam JUGO KORAL 45, l. 91, reg. 28.5.97, rdeč, prvi lastnik, cena 3500 DEM. ☎55-367 22031

Prodamo KOMBI VOZILO RENAULT TRAFIC 2.0 (8+1), letnik 1992, cena po dogovoru. ☎310-014 22036

PEUGEOT 405 GL, temno siv, letnik 1990, prodam. ☎242-754 22049

Prodam 126 P, letnik 1988. ☎49-461 22054

GOLF diesel, letnik 1984, prodam. Voglje, Letališka 23 22056

Prodamo FIAT PANDA 1.0 FIRE CLX, možen kredit, možna menjava. ☎331-013 ali 325-659, zvečer 22057

GOLF GTI 1.6, letnik 1981, odličen, z dodatno opremo, prodam ali menjam. ☎325-196 22060

OPEL VECTRA 1.8 I CD, l. 91/92, prodam. ☎217-580 22063

Prodam GOLF JGL, l.82, reg. do 6/97, rdeče barve.☎224-711 22068

Prodam JUGO SKALA 55, l.89, cena 2500 DEM.☎46-679 22069

Ugodno prodam NISSAN SUNNY 1.6 SLX, l. 87, kovinsko sive metalne barve. ☎45-670 22073

Prodam PEUGEOT 405 GL, l. 89. ☎401-194 22076

R 4 GTL, 12/89 in OPEL ASCONO 1.8 E, oba rdeče barve, prodam. ☎211-941 od 7. do 8. ure in po 22. uri 22078

Prodam JUGO 45, letnik 1984, lepo ohranjen, reg. do sredine avgusta, cena 700 DEM. ☎730-703 22081

Prodam JUGO 45, letnik 1986, odlično ohranjen, BMW 318I, letnik 1987, metalno siv. ☎323-235 22082

GOLF diesel, letnik 1985, reg. 30.4.97, temno rdeč, ohranjen, prodam. ☎327-575 22084

R 4, letnik 1990, ugodno prodam. ☎43-320 22086

R 21 GTS, l. 87, centralno zakl. elek. šipe, ugodno, kredit. ☎323-298, 0609/643-202 22087

ODKUPUJEMO LADE - gotovinsko plačilo, prepis na naše stroške. ☎323-298, 0609/643-202 22088

Odkup, prodaja rabljenih vozil. ☎323-298, 0609/643-202 22089

Prodamo naslednja vozila: AUDI 100 2.8 E 91, AX TGE 89, FIAT PUNTO 55 S 94, FORD ESCORD 1.4 CL 91, JUGO 55 88,89, JUGO 45 89, OPEL ASTRA 1.4 94, 93, OPEL ASTRA 1.7 TDI 95, OPEL ASTRA CLUB KARA 93, 92, RENAULT 9 GTD 85, 82, R EXPRESS pov. s sedeži 90, GOLF diesel 84, PEUGEOT 205 GTI 85, DAIHATSU CHARADE TD 90, SEAT TOLEDO 92, ŠKODA FORMAN 94, ŠKODA FAVORIT 93, OPEL VECTRA 1.8 CD 92, 93, VW PASSAT 2.0 CL VARIANT 95, HONDA PRELUDE 2.3 T GM 3 v 92. Za vsa vozila možnost kredita in menjave staro za staro. Odkup rabljenih vozil. AVTO STIL ☎061/44-45-92, 44-46-88 22091

Novi UNO 1.0 E, 5 vrat, letnik 1996, cena do registracije 12900 DEM, GOLF bencin 1.8 z veliko dodatne opreme na zalogi (novo vozilo). Možnost kredita, možnost staro za novo. AVTO STIL ☎061/44-45-92, 44-46-88 22092

Prodam R 5 lepo ohranjen, reg. do 10/96 za 6700 DEM. ☎50-826 22096

Prodam PEUGEOT 405 GR, letnik 12/89, temno sive barve. Peternel, Gradnikova 20, Radovljica, popoldan 22099

Prodam TOYOTO COROLLO, kovinsko sive barve, l. 87, prevoženih 102.000 km za 7500 DEM. ☎061/823-555 22100

Prodam R 4, letnik 1985, reg. celo leto, za 2000 DEM. ☎891-718 22101

Ugodno prodamo avto LADA NIVA, l. 85 in R 4 l. 84, reg. do 6/97. ☎81-302 22104

Prodam Z 101, letnik 1980. ☎324-457 22105

HONDA CIVIC SEDAN 90 1.6 V, katalizator, metalik , radio ohranjen, prvi lastnik. ☎223-857, 325-077 22106

Prodam JUGO 60, letnik 1989, reg. temno rdeč, garažiran. ☎712-169 22112

R 11 SPRING, 1.6 diesel, l.88, rdeč, reg. celo leto, lepo ohranjen, prodam.☎421-406 22118

Prodam R 4 GTL, l.91, reg. do 10/96, cena 4500 DEM.☎871-089 22122

Prodam JUGO 45, l.89, prevoženih 63 000 km, za 2200 DEM.☎731-164 22123

Prodam Z 750, l.85, odlično ohranjeno.Štirn, Tatinec 3 22125

AG GANTAR
Bratov Praprotnik 10, NAKLO
Telefon/fax: 064/47-035
PRODAJA IN MONTAŽA IZPUŠNIH SISTEMOV

Prodam KADETT 1.2 C, l.78.☎326-276 22126

Prodam UNO 45 FIRE, l.88.☎725-602 22127

Prodam GOLF JXD, l.88, reg. do marca 97. Vukobrat, Delavska 19 22128

Prodam 126 P, l.88, reg. in ohranjena. Dana, Delavska 19, Stražišče 22129

KADETT diesel, l.85 solza, metalne barve, ohranjen, cena 5900 DEM.☎326-094 22130

Prodam HONDO CIVIC 1.6 i, 4 WD, l.90, bogata oprema, klima.☎241-096 22131

Prodam WARTBURG karavan, l.87, reg. celo leto.☎224-651 22132

Ugodno prodam JUGO 65, l.89. Počkaj, Ljubljanska 15, Kranj, popoldan 22134

Prodam R 4, l.81, reg. do 5/97.☎43-462 22135

Prodam CITROEN AX 1.1, l.95, FIAT REGATA SIE 100, l.87, PEUGEOT 205, l.86.☎224-029 22136

Prodam OPEL KADETT diesel, l.84 in CITROEN AX, 1.4, l.90.☎634-148 22137

Prodam BMW 316, letnik 1987 in Z 636. ☎331-409 22142

JUGO 55 SKALA, letnik 1990, reg. do aprila 1997, prodam. ☎715-288 22145

Prodam HROŠČA 1200 Z 101, oba brez registracije. ☎66-738 22146

Prodam MAZDO 323 F-S, letnik 1993 za 19000 DEM. ☎061/713-483 22147

Prodam JUGO 45, letnik 1990, dobro ohranjen, neregistriran, 48000 km. ☎736-230 22149

ŠKODA l. 93, prvi lastnik, možna menjava. ADRIA AVTO, ☎634-148, 0609/632-577 22150

Prodam GOLF letnik 1982, dobro ohranjen, cena 3200 DEM. ☎47-696 22151

VW KOMBI 1.9 diesel, prvi lastnik, možna menjava. ADRIA AVTO 634-148, 0609/632-577 22152

GOLF D, l. 86/87, prvi lastnik. ADRIA AVTO 634-148,0609/632-577 22153

GOLF D, l.90, 5 brzin, možna menjava. ADRIA AVTO 634-148, 0609/632-577 22154

GOLF III 1.6 l. 93, 4 vrata, možna menjava. ADRIA AVTO 634-148, 0609/632-577 22155

GOLF D, l. 88, KADETT l. 84, AX diesel, l. 90. ADRIA AVTO 634-148, 0609/632-577 22156

JUGO 45 KORAL, letnik 91, izredno ohranjen, cena 3500 DEM. ☎328-137 22157

ALFA 33 1.5, letnik 1986, cena 4500 DEM, dodatna oprema. ☎224-357 22161

Prodam R 5 GL, registrirana do 5/97, letnik 1985. ☎710-743 22171

Prodam GOLF II 1.3, 1985, 6400 DEM, črn nemški. ☎718-088 22177

JUGO KORAL 55, letnik 1989, reg. 2/97. ☎715-957 22181

Prodam JUGO 45, letnik 1985, ohranjen, vreden ogleda za 100.000 SIT. ☎685-409 22183

R 5 , letnik 1993, 5 v, kov. barva, veliko dodatne opreme, prodam za 9400 DEM. ☎325-543 22191

Prodam Z 101 GTL 55, letnik 1986, 1400 DEM. ☎311-346 22192

HYUNDAI PONY 1,5 GLS SEDAN, l. 90 AX 1,1 ALLURE l. 92, prodam. ☎41-860 22196

SEAT IBIZA 1,2 GL, l.88, MITSUBISHI LANCER 1500 GLXI,l. 90, prodam. ☎41-860 22197

Prodam OPEL KADETT, l. 1986, ohranjen. ☎738-118 22203

R 18 TLJ, letnik 1983, reg. 4/97, 2500 DEM. ☎83-585 22208

Prodam ohranjeno Z 126 P, letnik 1985. ☎731-585 22209

Prodam Z 101, letnik 1986. ☎67-164 22211

GOLF diesel 1.6, l. 84, prodam. ☎41-860 22219

Prodam GOLF JXD, l. 91, 5 v, 13.000 DEM. ☎312-255 22220

Prodam CLIO 1.2 5 v, l. 94. AVTO PRIS 312-255 22221

Prodam GOLF JXD, l. 83, cena 3000 DEM. AVTOPRIS 312-255 22222

Prodam FIAT TIPO 1.4 l. 94, AVTOPRIS 312-255 22223

Prodam KOMBI IMV, l. 89, vozen, nereg. za 300 DEM. ☎633-808 22224

Prodam FORD ESCORT 1.6 CLX, l. 94, 16 V. ☎620-986 22226

Prodam LADO SAMARO, l. 93. ☎686-244 22227

Prodam GOLF JXB, l. 89, metalne barve, reg. 6/97, dobro ohranjen, garažiran. ☎64-105 22229

Prodam HONDO CIVIC SEDAN 1.4, l. 88, prvi lastnik. ☎242-167 22232

Ugodno prodam HONDO ACCORD 2.0 l, letnik 1990, prvi lastnik. ☎242-167 22233

Prodam ŠKODO GLX 93, 21000 km. ☎061/627-028 22236

Prodam JUGO KORAL 45, letnik 88, 74000 km, za 2000 DEM. ☎44-178 22239

Prodam GOLF diesel, letnik 1990, 5 prestav. Pirc, St. Žagarja 40, Kranj 22242

Prodam FIAT 850, l. 85, reg. do 9.7.96 in poljski FIAT 126, nereg., cena po dogovoru. ☎78-246 22254

Prodam FORD MONDEO 1.8 V CLX, letnik 1994. ☎326-994 dopoldan, 323-612, popoldan 22256

Prodam LADO NIVO, letnik 1983, reg. 5/97, 3200 DEM. ☎731-253 22260

TALON d.o.o.
Zgornje Bitnje 32
tel.: 064/311 032
ODKUP
PRODAJA
PREPIS VOZIL
(tudi zunanjih)

Prodam JUGO 45, l. 88/10, cena 1200 DEM. ☎57-115 22264

Prodam Z 128, l. 1984, cena 800 DEM. ☎331-417 22267

GOLF JX bencinar, letnik 1987 model 88, modre barve, lepo ohranjen, garažiran, cena po dogovoru. ☎733-892 22268

Prodam PEUGEOT 405 GRI l. 90, prev. 90.000 km, dobro ohranjen, možen kredit. ☎633-678 22269

Prodam GOLF letnik 1981, bela barva, nujno. ☎323-118 22270

JUGO KORAL 55, letnik 1990, meksiko moder, 52000 km, ohranjen, prodam. ☎242-822 22272

FIAT TIPO 1,8 IE GT, letnik 93/4, 63000 km, nezaleten, prodam. ☎323-751 22274

Prodam FIAT CROMA 2.0 CHT, l. 90, z vso dodatno opremo, 13200 DEM. ☎241-747 22275

Prodam OPEL KADETT KARAVAN, l. 79, leto reg. 87, reg. do 6.3.97, sončna streha, nove gume in veliko rezervnih delov, ugodno. ☎876-134 22277

GOLF JGL, l.81, reg. do marca, ugodno prodam. ☎327-285 22278

AVTOINTEX PRODA VEČ VOZIL: NISSAN SUNNY 1.6 LX, l. 90, R 4 l. 88, 89, 91, PEUGEOT 309 GL l. 86, PEUGEOT 205 GL l. 86, BMW 318, l. 82, GOLF l. 80, 86, 88, SUBARU REX SDX 700 l. 87, ALFA ROMEO 75 2.0, l. 86, CITROEN AX,l. 90, l. 95, JUGO 45 l. 88, JUGO 55 l. 88, 89, VISA 1.1 RE l. 85, REGATA 100 SIE l. 87. ODKUPIMO lade OD L. 80-92, ODKUP VOZIL ZA NA ODPAD, možna menjava staro za staro, nakup na kredit. ☎224-029 22279

NISSAN PRIMERA 2.0 SLX l.90, 5 D, servo volan, prodam. ☎242-277 22280

NISSAN SUNNY 1.4 LX, l.91, črn, 4 V, 105.000 km reg. do 8/96, prodam. ☎242-277 22281

NISSAN SUNNY 1.4 SLX 16 V, l. 93, 60.000 km, 5 vrat, servo volan, centralno zakl., elek. stekla, prodam. ☎242-277 22282

SERVIS AVTOMOBILSKIH IZPUŠNIH CEVI
ŽABNICA, SP. BITNJE 22
TEL.: 064/311-965

R A D I O 88,4 MHz POSLOVNI VAL

Z Vami vsak dan od 05. do 09. in od 15. do 21. ure

Privoščite si več in še prihranite hkrati

Gorenjski glas in Radio Poslovni val Vam svetujeta, kako si privoščiti več in še prihraniti hkrati. Škarje v roke, izrežite današnjih pet oglasov in v denarnico z njimi. Ko boste naročali storitve, na katere tokrat v "kuponskih oglasih" predstavljeni oglaševalci dajejo navedene super ugodnosti, bo zadoščalo, če boste s seboj imeli oglas in nižja cena bo Vaša. **Prav zares si lahko privoščite in privarčujete hkrati!**

Kuponske oglase objavljamo najmanj dvakrat mesečno v taki obliki po pet kuponov hkrati kot tokrat. Če morda ŽELITE SODELOVATI KOT PONUDNIK: pravi naslov za dober dogovor je marketing Gorenjskega glasa, telefon 064/ 223 - 111. Presenečeni boste nad našo super ponudbo za sodelovanje!

POPUST 15%

GOSTILNA VIGRED
Reteče 59, ŠKOFJA LOKA
Tel.: 064/632-677

Vam nudi:
* **15 % popusta za POSEBNE PRAZNIKE ob konzumaciji hrane**
- 10 % ob predložitvi kupona
- 5 % ob predložitvi vizitke
* **10 % za vse gostinske storitve ob konzumaciji hrane**
- 5 % ob predložitvi kupona
- 5 % ob predložitvi vizitke

Vsako soboto živa glasba, popust velja tudi ob sobotah.

Kupon lahko izkoristite do 19. julija 96.

OSTANITE V FORMI!

Za vašo kondicijo skrbi Monika Sport tudi med poletjem.

AEROBIKA poteka **PON., SREDA, PETEK** ob 20. uri Ostale dejavnosti v **FIDES** centru potekajo v poletnem času od **PON.** do **PET.** od 8. - 12. ure in od 17. - 22.30, **sobota** od 17. - 22., **NEDELJA ZAPRTO.**

ZA ŠTUDENTE, DIJAKE ALI PRINAŠALCE TEGA KUPONA **20 %** POPUST!

10 % POPUST

optika primc PRIMC MARIJA tel.: 064/324 465

- **IZDELAVA DIOPTRIČNIH OČAL** (na recept in brez recepta)
- **UVOŽENA in DOMAČA STEKLA** ZEISS in ALCOM
- **SONČNA OČALA**
- **VELIKA IZBIRA UVOŽENIH in DOMAČIH OKVIRJEV**

DELOVNI ČAS: PON., ČET., PET.: od 8. do 12. ure in od 15. ure do 17.30 ure, TOR., SRE.: od 8. do 12. ure, **SOBOTA ZAPRTO!**

Kupon lahko izkoristite do 31. julija.

PIZZA GRATIS

Skupina štirih oseb dobi ob naročilu treh pizz s predložitvijo tega kupona 4. pizzo (pizza GALA) **GRATIS.**

Poleg vseh vrst pizz vam nudimo še:
- špagete,
- lasagne,
- solatni bar,
- kalamare,
- zrezke,...

Pizzerija GALA, Sp. Bitnje 7a, ŽABNICA, tel.: 064/311-777

Kupon lahko izkoristite do konca julija '96.

15 % POPUSTA

GOSTIŠČE - Vrtna restavracija

DEŽMAN

KOKRICA

Tel.: 064/218-956, odprto vsak dan: od 9. do 23. ure

Prinesitelju kupona podarjamo 15 % popusta pri naših gostinskih storitvah (tudi pri pijači).

Nudimo še: • dobro domačo hrano in jedi na žaru • pečene kozličke • jagenjčke in odojke • tople malice - nedeljska kosila • izbrana domača vina z geografskim poreklom

* sprejemamo rezervacije za zaključene družbe in izletniške skupine * po želji preskrbimo živo glasbo * organiziramo razne športne in kulturne prireditve

Kupon lahko izkoristite do 19. julija 1996.

NISSAN MICRA 1.0 LX, l. 90, 80.000 km, 3 vrata, sončna streha, radio, črna, prodma. ☎242-277 22283

Prodam JUGO KORAL 45, letnik 1989, bele barve, reg. do 15.3.97. ☎52-072 22284

R 5 GTL, letnik 1986, reg. celo leto, prodam. ☎731-086 22285

Prodam Z 128, l. 84, ohranjen, po ugodni ceni. ☎324-453 22286

UNO 1.0 IE, letnik 1995, kot nov, ugodno prodam ali tudi menjam. ☎332-761 22287

Prodam PEUGEOT 405 GLX, bele barve, reg. do 12.6.97. ☎312-025 22292

Prodam SKALA 55, l. 91, reg. do 30.4.97, cena po dogovoru. Kondič, Kidričeva 19, Zlato polje 22293

Prodam PASSAT l. 91, rdeče barve, reg. do 2/97. ☎57-966 22294

Prodam NISSAN SUNNY 1.6 SLX, letnik 1988. ☎332-484 22298

AVTOKLEPARSTVO ŠMIT
Hraše 9 (Lesce), tel.:733-260
vam nudi celotno storitev za vse vrste avtomobilov.
Prinesitelju tega izrezka priznavamo **10%** popust na delo.

R 4 TL registrirano do konca leta, lepo ohranjeno. ☎57-141 22300

ŽABO nereg. pripravljeno za teh., pregled, prodam. ☎41-567 22305

Prodam JUGO 45 AX letnik 1987, rdeč, ohranjen. Češnjevek 30, Cerklje 22320

Prodam SEAT IBIZA 1.5 SXI l. 90, rdeče barve. ☎242-677 22321

Prodam GOLF diesel, letnik 1990, 55000 km. Langus, Peračica 5, Brezje 22322

Agros d.o.o. Glavni trg 16, 64000 Kranj tel.&fax.: 064 - 223-485

Agent Kranj
agencija za promet z nepremičninami
Naj bo Agent Kranj Vaša agencija za nepremičnine!

AUDI 2.0 E AVANT 92/93 model maksimalna oprema,kov. barva, FORD FIESTA 1.3 l. 92, 44000 km, 5 vrat, ohranjena, MARUTI SUZUKI l. 95, kovinske barve, Z 101 SKALA 55, l. 89, zelo ugodno, FIAT TIPO IE SX 5 vrat, l. 93, kov. barve, ohranjen, SUBARU JUSTY 1.0 GL, l.87, 5 vrat, rdeč, ohranjen, R 5 CAMPUS letnik 1993, 5 vrat, bela barva, ohranjen, PAJERO MITSUBISHI l.90, 2.5 TDI, ohranjen, kov. barva, CLIO 1.2 RN, l. 94, 35000 km, 5 vrat, prvi lastnik, opremljen. ☎47-340 AVTO AS 22371

AVTO ŠOLA ing. HUMAR
NAJUSPEŠNEJŠA AVTOŠOLA
vožnja v osebnih vozilih
POLO, GOLF, CLIO FIESTA...
in z motornim kolesom JAMAHA
Tečaj CPP vsak **PONEDELJEK** ob 9h dopoldne in ob 18h popoldne
☎ 311-035

FORD FIESTA, l.92, metalne barve, 2. lastnica, prodam.☎725-055 in 0609-643-054 22389

Prodam JUGO 45, l.90.☎623-162 22390

FORD ESCORT karavan, 1.6 CLX, l.91, FORD ESCORT 1.4 I, l.90, R CLIO 1.4 RT, l.94, R 5 TOP FUN, l.93, R 5 CAMPUS, l.90, ZASTAVA 128, l.89 prodamo. HYUNDAI SALON Javornik, Janeza Finžgarja 5, Jesenice, ☎83-389 od 9-12 in 14-17 22394

Prodam AX TGE 1.1, bele barve, l.90, 84 000 km.☎266-552 22396

Prodam ALFA 164 2.0 TS, l.93. Informacije na ☎48-230 22399

ZAPOSLITVE

POSEBNA DIREKTNA PRODAJNA ENOTA, KI SE UKVARJA Z ZBIRANJEM NAROČIL ZA DODATNI ŠOLSKI IZOBRAŽEVALNI PROGRAM NUDI REDNO ZAPOSLITEV VSEM TIŠTIM, KI JIM DELO NI ODVEČ. ☎0609/637-492, 064/634-064 ali 56-105 18669

Iščemo DIREKTORJA, vodja prodaje za zelo uspešen artikel v Sloveniji, z najboljšo provizijo, enkratna priložnost v direktni prodaji. ☎311-482, od 10. do 13. ure 21062

Zaposlimo TRGOVCA pri prodaji keramike, stavbnega pohištva in senčil. LEKERO,d.o.o., c. na Rupo 45 (Kokrica), ☎245-124, 245-125 21647

Iščem prijazno NATAKARICO, obvezno gostinka, staro do 25 let. ☎58-821, od 10. do 13. ure 21702

Dodaten zaslužek z delom na domu. Pokličite 064/213-114 21860

Redno zaposlitev dobi VOZNIK C in E kategorije za vožnjo v mednarodnem prometu.☎57-980 22012

Iščem mizarja za popravilo KUHINJSKE OMARE. ☎323-663 22029

V redno delovno razmerje sprejmemo ELEKTROTEHNIKA s V. stopnjo in ELEKTROINSTALATERJA, lahko tudi pripravnik. EL-TRONIC, ☎718-077 22035

Zaposlimo NATAKARJA. ☎45-038 22058

LES TEHNIKA SAMSUNG AKCIJSKE CENE
KRANJ Šuceva 27, 24 21 21 KRONA,tel: 623-397
NOVO trgovina ŠKOFJA LOKA, Mestni trg 32
BREZŽIČNI TELEFONI, TELEFAKSI, CENTRALE, ZAŠČITE, MONTAŽE, ISDN

Prodam Z 101 SKALA l. 89 in FIAT 126 letnik 1987, cena ugodna. ☎332-289 22323

ALFA 33 1.3, letnik 1986, cena 4500 DEM, možna menjava. ☎325-107 22324

GOLF JGL, l. 82, reg. do 9.7.97, doboro ohranjen, garažiran, prodam. ☎84-613 22327

Prodam GOLF diesel 13.1.88, rdeče barve, prevoženih 1200' km, cena 8900 DEM. ☎224-146 22374

Prodam Z 128, l. 90, reg. 15.4.97 in GOLF l. 77, reg. 2.3. 97, ugodno. ☎47-581 22380

Prodam VISO, l. 85, reg. do decembra, cena po dogovoru. ☎332-236 22381

Z 101 Mediteran, letnik 1985, 107.000 km, ugodno prodam. ☎225-100 22382

GOLF diesel, l. 91, bele barve, prevož. 90.000 km, prodam. ☎061/841-108 22383

NISSAN SUNY 1.6 SLX, l.12/90, 84 000 km, servo volan, katalizator, el. stekla, centralno zaklepanje, 4 vrata prodam.☎242-277 22385

Prodam R 5 CAMPUS, L.89, reg. do junija 97.☎718-454, Hribernik, Koroška 2, Lesce 22387

Zaposlimo **PRIPRAVNIKA-CO TRGOVINSKO KOMERCIALNE SMERI** in **PRIPRAVNIKA ELEKTROTEHNIČNO RAČUNALNIŠKE SMERI.**
Prijave sprejemamo na tel. št. 064/222-868, Telefon Trade, d.o.o., vsak dan od 8. do 16. ure.

Honorarno zaposlim prodajalko v neživilski trgovini. ☎211-457, od 9. do 12. ure 22077

PIZZERIJA KOŠUTA Križe zaposli simpatično dekle za delo v strežbi. ☎58-758 22085

Dijakinja - gostinjska šola - išče počitniško delo (strežba), v okolici Bleda, Radovljice.Lunar, Poljšica 48, Zg. Gorje 22113

Iščem DEKLE za PRODAJO SADJA.☎78-572 22115

Iščem upokojence za manjšo pomoč, dan ali dva tedensko.☎78-572 22116

Iščem 1 X tedensko pomoč v gospodinjstvu.☎715-594 22388

Gostilna VENERA, Koseze 6, Vodice nad Ljubljano,
razpisuje prosto delovno mesto
KUHARJA
Pogoji: ustrezna izobrazba, zaželene izkušnje
Pisne prijave na gornji naslov.

Če želite imeti pospravljeno stanovanje pred dopustom.☎213-846 22119

AVTOhi-fi
AVTO·avdio·alarm·mobitel·SYSTEMS
Stružnikova 19, 64208 Šenčur
Tel.,Fax: 064/41 016
AVTOAKUSTIKA
GT AVTO ALARM
mobitel pooblaščeni servis za prodajo in montažo

Iščem delo likanje, čiščenje, pomivanje posode v gostinstvu, honorarno. ☎422-808 22265

Pogodbeno delo dobi samostojna ŠIVILJA. ☎332-171, od 9-12. ure 22299

Odličen zaslužek vam nudimo za telefonsko anketiranje brez prodaje. ☎061/16-12-630 od 9. do 17. ure 22308

Zaposlim NATAKARICO v okrepčevalnici v Tržiču. ☎50-394 dopoldan, popoldan 52-001 22315

Poznana gostilna v okolici Kranja vabi k sodelovanju za redno in honorarno delo več samostojnih KUHARJEV(ic), NATAKARJEV (ic), TOČAJEV(točajk), pripravnikov(ic), pomivalk, čistilk in oskrbnika (mlajši) upokojenec. Šifra: ZELENO 22316

Iščemo dekle za delo v okrepčevalnici. ☎422-526 22162

FRIZERKA z 3 do 5 let PRAKSE dobi redno zaposlitev. ☎331-689 22240

KV KUHAR "pripravnik" dobi redno zaposlitev. ☎49-068 22260

ŠIVILJA dobi delo. ☎51-485 od 18 do 20. ure 22186

DOLGOROČNA ZAPOSLITEV - potnik - svetovalec. Vloge REI LJUBLJANA, Letališka 33 22208

SAMO PRI NAS! Neverjeten tedenski zaslužek 50.000 SIT s prodajo najbolj znane Enciklopedije po zanimivih naslovih. Delo v skupinah ali samostojno po celi Sloveniji. ☎061/556-252 od 9. do 15. ure 22298

Starejši gospod - samski išče za pomoč v gospodinjstvu v Celovcu zelo samostojno gospo z malo znanja nemščine. Ponudbe na ☎0463-55-53-70 ali 0663-04-40-01

mazda
Y.C.C., d.o.o.,
Koroška 53 D, 4000 KRANJ
Objavljamo prosto delovno mesto
- AVTOKLEPARJA
za nedoločen čas.
Vloge z dokazili pošljite v roku 8 dni na gornji naslov.

ŽIVALI

Trgovina DOMAČIJA 738-037, sprejema naročila za PURANE, enodnevne PIŠČANCE, in 1kg težke pitance (konec avgusta), 19.tedenske jarkice imamo stalno na zalogi. 21288

PURANE širokoprsate pasme, težke 4 kg, za rejo prodam. ☎217-128 21670

Prodam TELICO simentalko, staro 1 leto, za nadaljno rejo.Poženik 25, Cerklje 21743

Prodam BIKCA frizijca starega en teden. ☎41-578 21879

Prodam KRAVO simentalko po drugem teletu. ☎56-045 21921

Prodam 8 let staro DELOVNO KOBILO in dve leti staro, manjše rasti. Milje 26, Visoko, ☎43-296 21978

Prodam več plemenskih OVNOV solčavske pasme iz matičnega tropa. ☎880-017, zvečer 21985

Prodam KRAVO simentalko s teličkom. ☎806-733 21988

Prodam TELETA za rejo star en mesec. Ljubljanska 43, Radovljica 21990

Prodam BIKA 500 kg, za zakol ali nadaljno rejo. ☎ 061/740-073 21994

Prodam 8 tednov starega simentalca. ☎688-055 22001

Oddamo lepega MUCKA dobrotljivim ljudem, ki imajo hišo in vrt. Rozman, Šorlijeva 39, Kranj 22021

Prodam KRAVO simentalko četrtič brejo dva meseca. ☎685-342 22030

KOKOŠI rjave v začetku nesnosti, grahaste jarkice, bele piščance za dopitanje in krmila, prodajamo. PERUTNINARSTVO MOSTE 99 pri KOMENDI, ☎061/841-471, odprto vsak delavnik od 8. do 17. ure, sobota od 8. do 13. ure 22033

Prodam KRAVO po tretjem teletu in KRAVO po prvem teletu. Janša, Podhom 49 22034

HOTEL BELLEVUE KRANJ

Vas vabi
danes zvečer, 5. julija, ob 21. uri
na
lep in zanimiv koncert znanih in priznanih glasbenikov in skupin

* ***ansambel Mesečniki***
* ***ansambel Marela***
* *gosta večera:* ***Franc KOMPARE*** *- solo trobenta*
Claudio ESCOBAR *iz j. Amerike - tenorist*

Program bo povezovan. *Pričakujemo Vas - priporočamo rezervacije!*

Hotel Bellevue Kranj, Šmarjetna 6, 4000 KRANJ, Slovenija, tel.:064/311 211, fax:064/312 122

Prodam ROTWEILERJA mladiča. ☎241-590 22072

Prodam 60 kg težko TELICO simentalko. Poženik 8, ☎422-579 22074

Prodam mlade PAPIGE skobčevke in nimfe. ☎47-818 22098

Prodam jagenjčke, mlade kozličke in kozle. ☎43-710 22110

Prodamo LOVSKEGA PSA, Posavski gonič, star 2 meseca, z rodovnikom. ☎723-138 22121

Prodam TELICO 9 mesecev brejo ali menjam za bikca. ☎312-358 22140

Prodam 3 mesece staro TELIČKO simentalko. ☎57-824 22143

Prodam BIKCA simentalca težkega 120 kg. Papler, Leše 44, ☎56-031 22144

Prodam KONJA 8 let, TELIČKO staro 10 dni. ☎725-202 22159

Prodam 9 dni starega BIKCA simentalca. Mošnje 7 22164

Prodam TELIČKI, stari 6 tednov. ☎45-787 22170

Prodam visoko breji KRAVI po izbiri simentalki. Posavec 124 Podnart 22172

TELICO črno belo staro eno leto, prodam. Lahovče 17, Cerklje na Gor. 22053

Prodam KOZE in kozličke. Sp. Luša 24, ☎64-112, Selca 22184

Prodam mlado KRAVO simentalko tik pred telitvijo in TELIČKO sim. ☎47-318 22189

Prodam 80 kg težkega BIKCA simentalca. Matiljovc - Jeglič, Podbrezje 192, ☎731-144 22195

Prodam SVINJO 200 kg, pujske do 60 kg. Puštal 19, Škofja Loka 22213

Prikupne mladiče čistokrvne, črnobelih pekinčanov, prodamo. ☎725-560 22228

Prodam 7 dni starega BIKCA. Tenetiše 1, Golnik 22231

Prodam bikca in brejo telico. ☎48-229 22234

Prodam KRAVE po izbiri dobre mlekarice ali zamenjam za bika. Urbanc, Podbrezje 233 22244

Prodam 5 mesecev brejo KRAVO ali po izbiri. ☎422-589 22246

Prodam TELIČKI simentalki, težki 100 kg. Vidmar Janez, Zalog 83, Cerklje 22248

Prodam TELETA simentalca, težkega 120 kg. ☎712-198 22067

Prodam 14 dni staro TELIČKO simentalko. ☎421-671 22250

ZLATE PRINAŠALCE z rodovnikom, odličnih staršev, prodam. ☎421-034 22257

Prodam PRAŠIČE 20-40. Kurirska pot 11, ☎242-672 22259

Kupim več bikcov sim. starih do 14 dni ali menjam za teličko sim., staro 4 tedne. ☎682-175 22291

Prodam bele PIŠČANCE za zakol. Kuralt, Žabnica 39 22304

BIKCA starega 3 tedne prodam. Britof 314 22307

Prodam DVE BREJI TELICI, teža 500-600 kg in KRAVO BREJO 9 mesecev. ☎58-336, Križe 22310

Prodam 300 kg težko TELIČKO sim. in pasjo uto. ☎688-166 22312

Prodam TELIČKO sim. 110 kg. ☎421-467 22367

Prodam TELIČKO simentalko 130 kg. ☎714-081 22375

Rjave JARKICE, stare 10 tednov, prodam. Oman, Zminec 12, ☎621-475 22391

ZAHVALA

V 87. letu nas je zapustila naša draga mama, babica, prababica in sestra

NEŽA KATRAŠNIK

p.d. Medvedova mama iz Podblice 20

Zahvaljujemo se vsem sorodnikom, sosedom, prijateljem in znancem za izkazano pomoč, izrečena sožalja, podarjeno cvetje ter spremstvo na njeni zadnji poti. Obenem se zahvaljujemo tudi Navčku, pevcem iz Naklega, družbenim organizacijam iz Podblice, zdravstvenemu domu Krnaj in gospodu župniku iz Selc za lepo opravljen pogrebni obred.

ŽALUJOČI VSI NJENI

Podblica, 1. julija 1996

OBVESTILO O SMRTI

Sporočamo, da je umrl naš dolgoletni sodelavec

JERNEJ TOPORŠ

učitelj praktičnega pouka

Pogreb pokojnika je bil v nedeljo, 30. junija 1996, na pokopališču na Kokrici. Ohranili ga bomo v lepem spominu.

SREDNJA TEKSTILNA, OBUTVENA IN GUMARSKA ŠOLA KRANJ

V SPOMIN

Zaman oko v daljavo zre,
da tebe kdaj bi vid'lo še.
Saj niti zbogom nisi rekla,
ko si odšla od nas,
gomila sveža pa nam pravi,
da nikdar se ne vrneš k nam.

8. julija mineva žalostno leto dni, odkar je za vedno odšla od nas draga

FRANCKA ŠMEJIC

Hvala vsem, ki se je spominjate, ji prižigate svečke in postojite ob njenem preranem grobu.

VSI NJENI

Tržič, 5. julija 1996

ZAHVALA

Našel je svoj mir naš ljubljeni mož, očka, brat in dedi

JERNEJ TOPORŠ

Iskreno se zahvaljujemo vsem sorodnikom, prijateljem in sosedom, ki ste ga v tako velikem številu pospremili v njegov poslednji dom, mu darovali prelepo cvetje in sveče ter sočustvovali z nami. Hvala vsem sodelavcem STOGŠ Kranj, dr. Udirju, zdravnikom in osebju Inštituta Golnik, pogrebni službi Navček, g. župniku in pevcem iz Naklega. Še enkrat vsem iskrena hvala.

Žena Ali, hčerki Meta in Nejka z družinama in sestra Vera z družino

V SPOMIN

Nekje v daljavi prazni
tvoj in naš je zdaj smehljaj,
vendar v spominu ni bojazni
tam se vračaš k nam nazaj.

Mineva leto dni, odkar je odšel od nas ljubi sin, bratec in vnuček

UROŠ VREČEK

Hvala vsem, ki mu prižgete svečko in ste z mislimi pri njem.

NJEGOVI

ZAHVALA

Ob boleči izgubi naše drage mame, babice, prababice in sestre

SILVE BOHINEC

roj. Lukanc

se iskreno zahvaljujemo sorodnikom, vaščanom, prijateljem in znancem za podarjeno cvetje, sveče, izrečena ustna in pisna sožalja ter spremstvo na njeni zadnji poti. Posebna zahvala gre dr. Martinčiču in dr. Benedičičevi za obiske na domu, Bolnišnici Golnik in UKC Infekcijski kliniki v Ljubljani za zdravljenje, g. dekanu Francu Mačku in g. Miru Šlibarju za dušno oskrbo ter župniku g. Alojzu Kepicu za lepo opravljen pogrebni obred. Zahvaljujemo se tudi pevcem iz Naklega za občuteno zapete žalostinke, Komunalnemu podjetju Tržič, zastavonoši, sodelavcem nabavnega sektorja Peko - Tržič, Zavodu za kulturo in izobraževanje Tržič ter sodelavcem in sindikatu ISKRATEL Kranj za vso pozornost, ki ste jo namenili ob izgubi naše ljube mame. Vsem imenovanim in neimenovanim še enkrat iskrena HVALA!

S hvaležnostjo VSI NJENI

Žiganja vas, 27. junija 1996

ZAHVALA

Ob smrti naše drage mame, žene, sestre, tete in tašče

IVANE KONC

se vsi njeni iskreno zahvaljujemo vsem, ki ste jo v tako velikem številu pospremili k večnemu počitku. Posebno zahvalo pa želimo izreči: pevcem za lepo petje, govorniku gospodu Mirku Poličarju za ganljive besede, vsem sorodnikom in sosedom za podarjeno cvetje in sveče, dr. Kresetu za dolgoletno in požrtvovalno zdravljenje na domu ter dr. Mulejevi in osebju Bolnišnice Jesenice za večkratno zdravljenje in lajšanje trpljenja v zadnjih dneh življenja. Vsem še enkrat iskrena hvala!

Žalujoči Končevi in ostali

Naklo, Križe, Jesenice, 21. junija 1996

V SPOMIN

V naših srcih še naprej živiš,
čeprav med nami nisi,
pot nas vodi tja,
kjer v tišini zdaj si ti doma.

6. julija mineva leto dni, odkar nas je mnogo prezgodaj zapustila naša draga

ANICA TREVEN

Hvala vsem, ki se je spominjate, prižigate sveče in s cvetjem krasite njen prerani grob.

Mož Janko in hčerka Irena z družino

Sp. Bitnje, 6. julija 1996

ZAHVALA

Ob boleči izgubi našega dragega brata, ata, starega ata, strica in tasta

ANTONA TRAVNA st.

z Zg. Brnika

NIKOLI TE NE BOMO POZABILI,
VEDNO ŽIVIŠ MED NAMI.

Vsem, ki ste se ga spomnili in postojite ob njegovem grobu, hvala.

VSI NJEGOVI

Priljubljeni komunalni direktor odhaja

Če gre Sivec, gremo tudi mi

Črtomir Kosmač - Sivc, priljubljeni komunalni, v. d., direktor Javnega podjetja Komunala Kranjska Gora, odhaja. Svetniki so potrdili kandidata, ki nikoli ni delal v komunali. Občani zbirajo podpise v podporo Kosmaču, zaposleni v podjetju so ogorčeni in so napovedali stavko.

Kranjska Gora, 4. julija - Črtomir Kosmač, ki ga domačini kličejo Sivc, je bil devet let direktor izpostave kranjskogorske komunale. Tako rekoč iz nič je ustvaril podjetje, ki ima danes 23 zaposlenih in zadovoljivo komunalno opremo. Bil je z dušo in srcem komunalec. Sivca si lahko našel ob sleherni uri dneva ali noči na cesti, ko je skupaj s svojimi sodelavci plužil, kopal, popravljal. Ko se je zjutraj pojavil tudi kot gasilec pri gasilnem domu in vzel v roke lopato, so se mu čez dve uri prostovoljno pridružili tudi vsi drugi. Če gre Sivec, gremo tudi mi. Če je bilo v Zgornjesavski dolini karkoli narobe - vsi so klicali samo Sivca. Če ni bilo Sivca, ni bilo komunale. Zagnan in delaven kot le malokdo je od jutra do noči živel za komunalo in nam nekoč tudi z upravičenim ponosom pokazal debele zvezke, v katere je sam evidentiral vse komunalne probleme Kranjske Gore in okolice, ki jih je zaznal na terenu in jih skupaj s sodelavci tudi odpravljal.

Poklicali so nas Kranjskogorci: ogorčeni smo, da je občinski svet "odstavil" Sivca! Kaj se vendarle dogaja?

Po sklepu občinskega sveta Kranjska Gora namreč Črtomir Kosmač ni več direktor. Na razpis sta se skupaj z njim prijavila še dva kandidata. Kosmač ni izpolnjeval pogoja o zahtevanimi izobrazbi, pogoja, ki ga je - naivnež pa tak - celo sam vnesel v statut podjetja. Občinskemu svetu je nadzorni odbor komunale priporočil, naj sprejme kandidata, ki bo imel vsaj nekaj let delovnih izkušenj v komunali, obenem pa je odbor za finance zahteval, da morajo vsi kandidati predložiti poslovne načrte. O predloženih poslovnih načrtih niso razpravljali, kandidate je občinski svet preprosto "podvrgel" dodatnemu kriteriju. Izmislili so si, naj gredo vsi trije na - psihološki test v Ljubljano! Enemu kandidatu se je psihološko testiranje uprlo, Kosmač in drugi kandidat pa sta opravila psihološke teste.

Po rezultatih psihološkega testa je občinski svet izbral inženirja, zdaj zaposlenega v KOOPu Mojstrana, ki ni nikoli delal v komunali. Svetnik Miro Eržen je na seji zahteval ponovni razpis za direktorja javnega podjetja komunala Kranjska Gora. Miro Eržen je trdil, da se morajo na osnovi predloženih poslovnih načrtov kandidatov odločati o novem direktorju.

Malce nenavadno je, da je predsednik občinskega sveta javno čestital izbranemu kandidatu kar po radiu, dolgoletnemu direktorju Sivcu pa občinski svet še po tednu dni ni poslal nobenega obvestila, da ni bil izbran. Črtomir Kosmač se bo namreč na odločitev sveta zanesljivo pritožil.

Kosmač pravi: "Najbolj me boli to, da nihče ni prišel k meni in dejal: tako pač je, nisi bil izbran. Ali res nisem niti toliko več vreden? Če bi izbrali nekoga, ki pozna komunalo, ne bi rekel čisto nič. Komunala je bila, kako naj rečem, kot moj otrok: delal sem dolge dneve in noči, nikoli nisem nič zaračunal, celo tako je bilo, da mi je teden dni zastonj pomagal zasebnik iz Podkorena. Nekajkrat sem ga peljal na večerjo, ki sem jo plačal - iz lastnega žepa. Preprosto ne vem, kaj se dogaja. Bom premišljeval, ko bom na borzi dela..."

Zaposleni v javnem podjetju Komunala pa pravijo: "To je katastrofa! Smo že hoteli stavkati..Če naš direktor nima izobrazbe, bi bili na občini lahko tako pošteni, da bi mu postavili rok, do katerega mora končati šolo. Kaj je zadaj? Namera o privatizaciji, ki bi se ji naš direktor uprl z vsemi sredstvi? Ne vemo..."

Lastnica Javnega podjetja Komunala je občina. Mogoče je seveda, da se je Sivec zdel svetnikom premalo - kooperativen. Njemu pa se je zdel edino kompetenten za dialog o poslovanju Komunale nadzorni svet, ki ga je tudi zelo podpiral, svetnikom pa Sivec nekako ni pretirano želel nenehno pisati poročil in jim pojasnjevati, kako je z osnovnimi sredstvi, sredstvi za razširjeno reprodukcijo in tako dalje. Komunala je občutljivo področje in po njegovem mnenju naj o komunali odločijo tisti, ki se na posel tudi razumejo.

Ko so občani zgornjesavske doline zvedeli, da Kosmač odhaja, so v Ratečah že začeli zbirati podpise za njegovo podporo in v protest odločitvi občinskega sveta. Zahtevajo celo, naj občinski svet odstopi. • **D. Šedej**

GZS zahteva odpravo vizumov za državljane BiH

Vizumi ovirajo gospodarsko sodelovanje

Ljubljana, 4. julija - Gospodarstveniki opozarjajo, da uvedba vizumov za državljane Bosne in Hercegovine resno ovira poslovno sodelovanje. Namesto da bi Slovenija izkoristila prednosti bližine in poznavanja bosanskega trga, si konkurenčnost dodatno poslabšuje.

Upravni odbor Gospodarske zbornice Slovenije zahteva od vlade in državnega zbora takojšnjo odpravo težav, ki so nastale zaradi uvedbe vizumov za državljane Bosne in Hercegovine. Predsednik Jožko Čuk je 2. julija takšno zahtevo že posredoval ministrstvu za notranje zadeve in s protestom seznanil tudi predsednika vlade dr. Janeza Drnovška.

V poslovnih stikih je že prej prihajalo do motenj, saj so morali bosanski poslovneži imeti potrjena poslovna vabila, na meji pa so bili deležni dolgotrajnih postopkov. Pred kratkim sta Območni zbornici Ljubljana in Maribor imeli v BiH več poslovnih konferenc, na ministrstvu za ekonomske odnose in razvoj so dobili tudi informacijo, da bo problem vstopa bosanskih poslovnežev rešen v obojestransko korist. Zato je uvedba vizumov toliko večje presenečenje.

Vizumu vsekakor ovirja gospodarsko sodelovanje, saj brez prostega pretoka ljudi in kapitala ni moč uspešno trgovati. Slovenija bi na bosanskem trgu lahko izkoristila prednosti, ki jo predstavlja bližina trga, pogosti osebni stiki, znanje jezika in osebne povezave. Že tako imajo slovenska podjetja slabši konkurenčni položaj, z uvedbo vizumov pa si ga sami dodatno poslabšujemo. GZS zato od vlade pričakuje, da se temu problemu resno posveti in omogoči gospodarstvu, da bo bo na trgih BiH, Hrvaške, Makedonije in tudi ZR Jugoslavije uspelo iztržiti konkurenčne prednosti. • **M.V.**

Včeraj je zasedala vlada

Zavrnjeni železničarji in poštarji

Zajamčena plača je 33.803 tolarjev.

Ljubljana, 5. julija - Vlada je na včerajšnji seji zavrnila zahtevek železničarjev in poštarjev po povišanju cen: cene železnice v notranjem prometu naj bi se povečale za 8 in cene telefonske naročnine ter impulza za 10 odstotkov. Med julijem in septembrom bo zajamčena plača 33.803 tolarje, slovenske železnice pa bodo dobile tri nove sodobne vlake, vredne skupaj 2,6 milijarde tolarjev, je sklenila vlada in določila, da bo prva vlakovna garnitura pri nas že letos. Vlada je sprejela zakon o računovodstvu, ki gre v parlamentarni sprejem, urejeval pa bo vodenje poslovnih knjig, določila pa je tudi vizumsko politiko glede državljanov Bosne in Hercegovine. Poslovni vizum bo na primer veljal eno leto. • **J.Košnjek**

Na Bledu bodo drsali

Bled, 5. julija - Od ponedeljka, 8. julija naprej, bo na Bledu spet ledena ploskev. "Če bo vse po načrtih, se bo čez štiri dni začela letošnja drsalna sezona. Vendar pa bo led v mesecu juliju namenjen predvsem hokejski šoli in kampu, na ledeni ploskvi bodo trenirali drsalci ter seveda naše in avstrijske hokejske ekipe. Rekreativci bodo na svoj račun prišli avgusta, ko bo, kot je že v navadi, drsanje mogoče ob koncu tedna," je včeraj povedal vodja blejske dvorane Brane Terglav.

In ker je poletje že tu (upajmo, da bo kmalu tudi sonce), bo mnogim prijalo, da se malce pobladijo (tudi) ob in na ledu. • **V.S.**

Kamera presenečenja Gorenjske televizije in Gorenjske televizije TELE-TV

Ježa poslušamo tudi Gorenjci

Kranj - Aleksandra Ježa gotovo poznate vse Mojce, saj je že pred nekaj leti prav vam v čast napisal pesem. No, tega je že dolgo nazaj, saj tudi Aleksander ne zna več zapeti cele pesmi, ampak samo še refren.

Aleksandra Ježa dobro pozna tudi Ema Mojca Ivanov, natakarica v Okrepčevalnici Mini, ki je pred kratkim praznovala rojstni dan. In ob tej priložnosti so ji prijatelji pripravili presenečenje - Aleksandra Ježa. Kajti njihova Mojca ne samo da Ježa dobro pozna, ampak ga tudi najraje posluša.

Aleksander Jež je z našo ekipo Emo Mojco obiskal dan po velikem slavju. Navdušenje je bilo silno. Kaj ne bo, če sta tako Ema Mojca kot tudi Aleksander veseljaka, ki povrhu še zelo rada pojeta. In sta pela, pa še ostali z njima. Saj veste tisto o dolgih gatah, pa venček narodnih in tako naprej, vse do že na začetku omenjene Mojce.

In prav Ježeva Mojca je presenetila Mojco. Se sprašujete zakaj? Ja, mislila je, da pozna vse Aleksandrove pesmi, za Mojco pa ni vedela, da je njegova. Če pa smo čisto iskreni, pa je tudi Ema Mojca presenetila Aleksandra, ki je bil do naše Kamere presenečenja prepričan, da njegove pesmi poslušajo samo Štajerci (je namreč toti Štajerc). Od sedaj naprej ve, da mora priti pogosteje na Gorenjsko.

Emo Mojco bo na Kamero spominjala Ježeva kaseta. Naj lučka še gori in tudi današnji članek ter oddaja Kamera presenečenja, **ki bo na programu Gorenjske televizije TELE-TV Kranj ob 20.20.** Oglejte si jo tudi vi.

• **S. Šubic, slika: T. Dokl**

G.G.

Skozi Bosno do sarajevskih ulic

Prav prelepa cvetoča narava je bržkone najmočnejši vzvod, ki na vprašanje, kateri letni čas ima najraje, možgansko miselni ustroj prenekaterega človeka prisili, da brez pomisleka reče: "Pomlad." Da se pomladno cvetenje v novodobnem času iz narave kaj rado razširi na nenaravno, na cesto, še posebej njeno ožjo enoto, gorenjsko cesto, smo letos lahko občutili tudi uporabniki omenjenih cest, Gorenjci.

Tudi v Sarajevu je letos bila pomlad, precej drugačna kot nekaj zadnjih. Predvsem bolj mirna. Brez grmenja orožja. No, čeravno ni na sporedu svatba ali podoben praznik, ki ga tamkajšnji živelj že po tradiciji pospremi s streljanjem v zrak. V zrak, v katerega je v skoraj štirih letih vojne izpuhtel velik del nekoč cvetočega bosanskega mesta. Sarajeva.

Na torkovi tiskovni konferenci v sarajevskem poveljstvu Iforja so sporočili, da je dan poprej avtobus poln potnikov na cesti južno od Šipova zapeljal na protitankovsko mino. V eksploziji je bil en potnik ubit, 20 pa huje ranjenih. Nedaleč od Šipova je po nekdanji avnojski magistrali potoval tudi novinar iz uredništva Gorenjskega glasa, ki je konec junija obiskal Sarajevo. ***Reportažo o bosanskih poteh in sarajevskih ulicah bomo v Gorenjskem glasu objavili v petek, 26. julija.***

Osnovni pogoj za hitro in točno dostavo poštnih pošiljk je pravilno naslavljanje.

EUROCOP
p.p. 700
4001 KRANJ

Antonija KOVAČ
Kriva ulica 3/I
4000 KRANJ

RADIO KRANJ 97.3 FM STEREO

VSAK VEČER OD 19.30
VELIKO DOBRE GLASBE

RADIO KRANJ 97.3 FM STEREO