GORENJSKI GLAS

Leto XLIX - št. 13 - CENA 110 SIT

Kranj, petek, 16. februarja 1996

Iz privatizacijske kupnine bo Planika dobila za milijon mark sredstev

STRAN 11

Aspirin vreden milijon mark

Speljali bodo poravnavo z bankami, zaprli obrata na Breznici in v Lukovici in število zaposlenih zmanjšali na 1784, delo bo torej izgubilo še 500 ljudi.

Kranj, 14. febr. - Rešitev kranjske Planike je naposled znana. Na torkovi seji je sanacijski program sprejel delavski svet, v tajnem glasovanju z desetimi glasovi za in s štirimi proti. Popolnega soglasja znotraj Planike torej še vedno ni, več pa ga je zunaj nje, da Planika mora splavati. Gorenjska banka in SKB banka sta pristali na 90-odstotno prostovoljno poravnavo, novi minister za gospodarstvo Metod Dragonja pa je zagotovil za milijon mark nepovratnih sredstev iz privatizacijske kupnine, kar bo ublažilo denarno sušo v Planiki. Vendar je direktor Božidar Meglič zagotovil, da bodo še brez tega uspeli v petek izplačati plače.

UGODNI POSOJILNI POGOJI

Gorenjska Banka

Banka s poslubom

Župani o odškodnini Tenetišanom zaradi deponije odpadkov

STRAN 4

Gros na barikadi s krajani?

Stališča nakelskega, preddvorskega, cerkljanskega in šenčurskega župana o zahtevani odškodnini Tenetišanov zaradi škodljivega sosedstva s komunalno deponijo odpadkov so bolj ali manj enotna in jasna: najprej kriteriji, potem odškodnina. Jasen je tudi kranjski župan Vitomir Gros: kriterij je zahteva krajanov. "Če bodo protestno zaprli deponijo, bom z njimi, pa naj še mene odvleče policija..." Torkov sestanek na županski ravni v Tenetišah je šel v stilu otrok, ki se v peskovniku skregajo in stepejo zaradi lopatke. Stepli se ravno niso...

Gorenjska oblačila prejela nagrado revije MODA IN za najboljšo kolekcijo jesen - zima 96/97

Ljubljana, 16. februarja - Na Ljubljanskem gradu je bila svečana podelitev nagrade za najboljšo kolekcijo, predstavljeno na sejmu MODA 96. Nagrado - skulpturo, ki jo je posebej v ta namen izdal akademski kipar Mik Simčič, je podelila MODA IN, revija za kulturo oblačenja. Namen nagrade je spodbuda za nadaljnje delo in priznanje tistim, ki so v tem, za tekstilno branžo tako težavnem času, sposobni ustvariti nekaj dobrega.

*Osemčlanska žirija je med predstavljenimi na sejmu za najboljšo kolekcijo jesen - zima 96/97 izbrala kolekcijo **Gorenjskih oblačil iz Kranja, imenovano EDINA.** Kolekcijo, po mnenju žirije, odlikuje celovitost, zanimivi in pestri modeli, sveže ideje in možnost raznih izpeljav osnovne ideje. V ožji izbor za nagrado so prišle tudi kolekcije Mura - moški, Jutranka, **Vezenine Bled in Odeja iz Škofje Loke.** - **Foto: G. Šinik***

DANES

GORENJSKA

stran 16

Jože Treven, pismonoša

Poštarska uniforma, psi pa nič

Kdo pravi, da vsi nasprotujejo odlagališču odpadkov?!

STRAN 4

Več kot dvajset ponudb za deponijo

Zemljišče, na katerem bi za potrebe radovljiške, blejske in bohinjske občine uredili center za ravnanje z odpadki, ponujajo v prodajo ali v najem celo tisti, ki so prej nasprotovali geološkim raziskavam.

Gorenjski glas v Kranju

Jutri, v soboto, bo ekipa Gorenjskega glasa na obisku v Kranju. Najprej se bomo potepali po mestu, poslikali maškare, poskusili kakšen krof in zapisali kakšno zanimivost, ob 11. uri pa bomo sedli za mizo v gostilni Kot, kamor ste vsi meščani, ki bi radi karkoli povedali ali vprašali, prisrčno povabljeni.

Drevi, 16. februarja, ob 19. uri bo

v Zolsovi restavraciji na Brdu pri Kranju

2. letošnja

Glasova preja

z naslovom

Nas bo Amerika podprla?

ZASEDENO

Gosta preje bosta:

veleposlanik ZDA Victor Jackovich in obrambni minister Jelko Kacin, gostitelj pa Viktor Žakelj.

Vabita Gorenjski glas in restavracija Zois.

VSE ZA mobitel

URADNI PRODAJALEC YANNI POKLIČI ZDAJ!

064/ 225-060

KIDRIČEVA 6b/ KOROŠKA 26, KRANJ

ZAVOD ZA ZDRAVSTVENO VARSTVO KRANJ

GOSPOSVETSKA ULICA 12, 64000 KRANJ, SLOVENIJA

tel.: 064 211 556, fax: 064 217 361, modem: 064 216 760

OBVESTILO

Zavod za zdravstveno varstvo Kranj,
Osnovno zdravstvo Gorenjske,
Zdravstveni dom Kranj,
Zobna poliklinika Kranj,
Gorenjska lekarna - uprava Kranj,
Zavod za zdravstveno zavarovanje Slovenije območna enota Kranj

obveščajo, da bo od ponedeljka, 19. februarja 1996, dalje nova javna klicna telefonska številka centrale

2820

Novo klicno številko centrale ima tudi Bolnišnica za ginekologijo in porodništvo Kranj in sicer

282-800

Preklop na novo centralo bomo izvajali od danes, petka, 16. februarja, do pojutrišnjem, nedelje, 18. februarja 1996.

Za morebitne motnje v času preklopa se opravičujemo.

DATRIS

Prodaja tekočih in trdih goriv

telefon 064 77 081
064 53 429

SIGMI RAČUNALNIŠKI KLUB

486/80 že od 130.325,00 SIT ali 6.992,00 SIT mesečno!

Tel.: 064/22 10 40

Fax: 064/22 37 92

III. slovenska razstava

NARAVA - DIVJAD - LOVSTVO

- prikaz slovenskega lovstva
- najmočnejše trofeje
- likovna dela in fotografije
- prodaja lovske opreme

KRANJ, 9. - 18. 2. '96

GORENJSKI SEJEM

Rent - a - limo

LINCOLN TOWNCAR (dolžina 9m)

Rent - a - car

UGODNI NAJEMI OSEBNIH AVTOMOBILOV IN KOMBINARANIH VOZIL

Informacije in naročila:

LANG COMERCE d.o.o.

WTC, Dunajska 156, LJ

Tel.&fax: 061/16-88-339

Tel. 79-30

HOTELSKI BAZEN s termalno vodo 28° C

PARK HOTEL BLED

IMPULZ CATV KABELSKA TV

KAMNIK - DOMŽALE

Maistrova 16, Kamnik

telefon: 061/817-313

VAŠE OČI IN UŠESA

PETROL

UGODNO! KURILNO OLJE PO NIŽJIH CENAH

NAROČILA: skladišče Medvode tel.:061/611-340, 611-341

B.S. Radovljica tel.:064/715-242

NAROČILA SPREJEMAMO 24 UR NA DAN

10 PIZZ

SAMO 2.625 SIT

SVEŽE PEČENE, BOGATO OBLOŽENE IN ZAMRZNJENE

Naročila po tel.: 221-051

10 % POPUST s tem KUPONOM

SLOVENIJA IN SVET

Predsednik in gospodarstveniki v Sarajevu

Prijatelji v vojni in miru

Ljubljana, 16. februarja - S političnega vidika je Kučanov obisk v Sarajevu potrdil tradicionalno dobre politične odnose med Bosno in Hercegovino in Slovenijo. Še bolj pomembno pa je, da so bili s predsednikom v Sarajevu številni gospodarstveniki. To kaže, da imamo v Sloveniji dokaj dobro usklajene politične in gospopdarske interese pri vključevanju naše države v obnovo Sarajeva in celotne države. Del slovenske delegacije je obiskal tudi urad Evropske unije in Svetovne banke v Sarajevu.

Ustanovili diplomatsko akademijo

Zunanji minister Zoran Thaler in predstavnika Fakultete za družbene vede in Univerze v Ljubljani so podpisali sporazum o sodelovanju pri ustanovitvi diplomatske akademije, ki bo delovala v okviru Fakultete za družbene vede v Ljubljani. Prvi slušatelji podipolomskega študija se bodo začeli izobraževati v pomladanskem semestru tega šolskega leta. Slovenija takega izobraževanja nima.

Podobnik poziva k pogovoru

Slovenska ljudska stranka je razočarana, ker potekajo priprave na izredno sejo državnega zbora o zunanji politiki zelo počasi in ker, čeprav ni bilo nasprotovanja, še ni prišlo do razgovora najvišjih predstavnikov države in parlamentarnih strank o zunanji politiki, čeprav je položaj Slovenije, posebej glede odnosov z Italijo, zelo neugoden. Slovenija je preveč popuščala Italiji in prehitro obljubila spremembo ustave, razen tega pa pristala na nadgraditev sedanjih sporazumov ter prepričanje, da je Italiji nekaj dolžna. Zelo netaktno je bilo tudi ustvarjanje vtisa, da hočemo za vsako ceno v Evropsko unijo. Slovenska ljudska stranka pred parlamentarno razpravo ponovno poziva k pogovoru najvišje predstavnike države in parlamentarnih strank. Ničesar nismo dolžni dajati ali vračati, raven zaščite Slovencev v Italiji pa mora biti enaka zaščiti italijanske manjšine v Sloveniji. Če bi bila z referendumom spremenjena ustava, kaže naše premoženje zavarovati s posebnimi zakoni ter tako preprečiti "sovražne prevzeme" tistih podjetij, ki so konkurenca tujim, na primer farmacevtska industrija. • **J.Košnjek**

Svečanost v bohinjski vojašnici

Bohinjska Bela, 16. februarja - Danes ob 16. uri bodo prvič svečano prisegli pripadniki 1. poskusnega bataljona 32. brigade na Bohinjski Beli. Januarja letos je namreč tja prišlo na sedemmesečno služenje vojaškega roka 320 fantov iz vse Slovenije, največ pa z Gorenjskega. Od leta 1992 so vojaki prebili prvi del usposabljanja v 310. učnem centru v Kranju, šele nato pa so nadaljevali z bojnim urjenjem na Bohinjski Beli. Po ukinitvi učnega centra poteka celotno služenje vojaščine v obeh krajih, v prvem in drugem bataljonu gorske brigade. Na svečanosti ob prisegi vojakov v bohinjski vojašnici pričakujejo tudi slovenskega obrambnega ministra Jelka Kacina. • **S. Saje**

Nezadovoljni z zdravstvenim ministrom

Ljubljana, 16. februarja - Stavkovni odbor sindikata zdravstva in socialnega varstva na poveduje za 27. marca dvanajsturno stavko, obenem pa tudi računa na pogovore z ministrom za zdravstvo dr. Božidarjem Voljčem. Njemu pa grozi v državnem zboru tudi interpelacija. Kdo naj bi jo vložil, še ni znano. Združena lista socialnih demokratov, ki ima precej kritik na račun zdravstva, tega koraka ni potrdila. Za vložitev interpelacije pa so potrebni podpisi desetih poslancev. Kje jih bo dobila pobudnica interpelacije, Zveza svobodnih sindikatov, še ni znano. Podporo interpelaciji bodo skušali najprej dobiti na odboru za zdravstvo, delo, družino in socialno politiko.

NAGRADNA IGRA

Vsak teden ena srečna družina več

Vibroser na Čepulje

***Kranj, 16. februarja** - Čepulje 4 je bil tokrat naslov, ki smo ga izžrebali, nato pa skrili v črno zvezdico in to je tudi ta teden družini, ki na objavljenem naslovu stanuje, prineslo koristno nagrado - masažni aparat Vibroser. Tokrat smo presenetili družino Bajtovih, ki jih je v torek zjutraj poklicala soseda iz službe in jim povedala, naj hitro pokličejo Gorenjski glas, kajti ko ga je prelistala, je v njem zagledala njihov naslov. Sicer bi nas Bajtovi morda poklicali šele v sredo, kajti na Čepuljah pismonoša pošto raznaša le ob ponedeljkih, sredah in petkih. Tako pa nas je že v torek poklicala Joži Bajt, to je hčerka gospoda Vencija in Albine Bajt. Ne smemo pozabiti še na sina Marka, ki zaključuje družino Bajt. Seveda jim k prijetni in koristni nagradi iskreno čestitamo in se skupaj z njimi veselimo, morda še toliko bolj, ker, kot je povedala Joži, še nikoli nikjer niso nič zadeli in so bili zato tokrat še bolj presenečeni.* • **L. Colnar, K. Stroj**

IZ SLOVENSKEGA PARLAMENTA

Šolska reforma tudi uradno začeta

Po novem šele po letu 2000

Poslanci državnega zbora so odločili: v zadnjih treh letih devetletne osnovne šole bodo tuj jezik, retorika in pouk o verstvih in etiki obvezni izbirni predmeti.

Ljubljana, 16. februarja - V državnem zboru sprejeti zakoni o organizaciji in financiranju vzgoje in izobraževanja, o vrtcih, o osnovni šoli, o gimnaziji, o poklicnem in strokovnem izobraževanju in o izobraževanju odraslih so temelj šolske reforme, o kateri so začeli razmišljati še v prejšnjem desetletju, po osamosvojitvi pa je bila tudi speljana. To je postopna reforma, ne revolucija, poudarja minister za šolstvo in šport dr. Slavko Gaber, otroci in starši pa bodo imeli po novem v šolskem sistemu veliko večjo izbiro. Reforma bo postopoma uvajana v zadnjih letih tega tisočletja, popolnoma pa bo uvedena po letu 2000, saj bo treba tudi učne vsebine prilagoditi novim razmeram. Najhitreje pa bodo spremembe uvedene v strokovnem in srednjem šolstvu. Bistevena novost je tudi ta, da bo osnovna šola trajala devet let, da bo v prvem razredu učitelju pomagal tudi vzgojitelj, da bomo imeli lahko tudi zasebne šole in vrtce, ki bodo lahko dobile tudi koncesije in tako postale ustanove javnega značaja. Država naj bi jih sofinancirala s 85 odstotki.

Čeprav po teži ni bil največji problem, bil pa je najbolj spolitiziran, se je največ govorilo o vrnitvi verouka v šolo. Tu sta se politika in javnost razdelili in oblast je predlagala kompromisno rešitev: v zadnjih treh razredih osnovne šole, torej v sedmem, osmem in devetem razredu, naj bi bili trije obvezni izbirni predmeti, ob tujem jeziku in retoriki tudi pouk o verstvih in etiki. V zadnjih treh letih bodo tudi različne ravni izobraževanja za bolj in manj nadarjene šolarje. Z novim šolskim sistemom naj bi postali evropsko primerljivi. • **J.Košnjek**

Prva državna topografska karta

Ljubljana, 16. februarja - Na včerajšnji slovesnosti v dvorani Slovenske akademije znanosti in umetnosti so ob prisotnosti pomembnih gostov iz državnega vodstva predstavili prvo izdajo topografske karte Slovenije. Z izdelavo prve državne topografske karte v merilu 1 : 25.000 so začeli leta 1993. Gre za civilno izvedenko nekdanje vojaške karte, katere vsebina je obnovljena. Od podobnih kart evropskih držav se razlikuje po posebej oblikovanem izvenokvirnem prostoru karte in izvirni obdelavi hrbtne strani karte, ki omogoča zgibanje v žepni format. Dokončanje izdaje za vso državo načrtujejo prihodnje leto. Kot so povedali izdelovalci iz Geodetske uprave RS, se topografska karta uporablja za orientacijo, kot osnova za evidentiranje in dokumentiranje pomembnih prostorskih objektov in pojavov, kot planska podlaga na državni ravni ter kot podlaga za tematske obdelave in nadgradnje s podatki vseh področij gospodarstva, vključno za turizem in obrambo. • **S. Saje**

STRANKARSKE NOVICE STRANKARSKE NOVICE

Eni hvalijo, drugi grozijo

Iniciativni odbor protikorupcijskega kroga v izjavi za javnost ugotavlja, da sodstvo ni prilagojeno razmeram in je zato neučinkovito, da slabi politična in gospodarska suverenost, in da je prepričanje o normalnem delovanju države samo navidezno. Odgovorni bodo nosilci oblasti, ki to omogočajo. V izjavo so zapisali, da ni dokončno raziskana niti ena gospodarska afera, da ni pojasnjena vloga Gospodarske zbornice v procesu lastninjenja, niti molk državnih tožilstev in sodišč. **Liberalna demokracija Slovenije** ugotavlja, da je položaj v Sloveniji stabilen. Z izvolitvijo novih ministrov so podani pogoji za normalno delovanje vlade do konca mandata. Stranka je zadovoljna zaradi sprejema zakona o organizaciji in financiranju vzgoje in izobraževanja, ki uvaja tudi zasebne šole in vrtce s tem pa večjo možnost izbire staršem in mladini. Zagotovljena je avtonomija šolskega prostora in prepovedana konfesionalna dejavnost v javnih šolah in vrtcih, omogočena pa je poglobitev znanja o verstvih, kar je skladno z evropsko tradicijo. **Slovenska nacionalna desnica** in njena poslanska skupina podpirata interpelacijo zoper zunanjega ministra Zorana Thalerja. Glede stavbe na Delavski cesti v Stražišču pa stranka zahteva, naj država spoštuje zakone in tiste, ki nimajo dovoljenja za bivanje, izžene, sicer pa podpira nove lastnike stavbe. • **J. K.**

Marjan Podobnik, predsednik Slovenske ljudske stranke

Slovenska ljudska stranka

Državljanstva na rešeto

Ljubljana, 16. februarja - Slovenska ljudska stranka še naprej vztraja na reviziji državljanstev. Ker s poskusom sprejema novega zakona niso uspeli, bodo zahtevali revizijo na osnovi sedanjega zakona. Če ne bo šlo drugače, bodo problematiko stalno vračali na dnevni red preko poslanskih vprašanj. V stranki poudarjajo, da ne gre za nikakršno nacionalno ali kakršnokoli drugo gonjo, temveč za odvzem državljanstev osebam, ki so delovale zoper Slovenijo, ki so storila hujša kazniva dejanja ali so državljanstva dobila s prevaro. • **J. K.**

Jubilej Socialdemokratske stranke

Mengeš, 16. februarja - Na današnji dan pred sedmimi leti (16. februarja leta 1989) je bila ustanovljena Socialdemokratska stranka Slovenije, ki sta jo pred sedanjim predsednikom Janezom Janšo vodila France Tomšič in dr. Jože Pučnik. Stranka bo jubilej proslavila danes ob 17. uri s slovesno akademijo v Kulturnem domu v Mengšu. Na akademiji bodo prvič podelili najvišja strankina priznanja: zlate, srebrne in bronaste vrtnice. • **J.K.**

Občmočni konferenci ZDSD

Ponovno o vzrokih za izstop

Bled, Škofja Loka, 15. februarja - V ponedeljek na Bledu in v torek v Škofji Loki je Združena lista socialnih demokratov organizirala redno konferenco območne organizacije, na katerih so govorili predvsem o razlogih o izstopu stranke iz vladne koalicije. Na Bledu je bila konferenca obenem tudi volilna, saj so delegati volili nove člane organov Območne organizacije.

Kot je v uvodnem govoru na Bledu povedal dosedanji predsednik Vladimir Silič, je število članov stranke v zadnjem času močno upadlo, na nekaterih nivojih pa so tudi slabo aktivni. Slika je drugačna v pred nekaj leti ustanovljenem mladinskem klubu. Ta najprej ni mogel prav zaživeti, sedaj pa je prerasel v mladinski forum, ki je eden od najaktivnejših in najštevilnejših v Sloveniji, saj šteje kar petdeset članov. Manj uspešen je pred časom ustanovljeni ženski forum, ki se zaenkrat ukvarja še z začetnimi problemi. Prav tako so se v Območni organizaciji Radovljica srečevali s kadrovskimi težavami v vodstvu - največ jih je bilo v nadzornem odboru, ki je razpadel že pred zaključkom mandata, zato so v ponedeljek izvolili novega.

Dr. Rado Bohinc, predsednik sveta Združene liste

V radovljiški območni organizaciji ZLSD sicer ugotavljajo, da je njihovo delo dovolj uspešno in v okviru občinskih svetov tudi učinkovito. Na Bledu, kjer je tudi župan iz njihovih vrst, so najbolj zadovoljni. Člane stranke in delegate konference, ki se jih je v ponedeljek zbralo kakih sedemdeset, je pozdravil tudi predsednik sveta ZL socialnih demokratov dr. Rado Bohinc. Navzočim je natančno pojasnil stališča vodstva stranke o odhodu iz koalicije. "To, da odhajamo iz vlade, še ne pomeni, da smo se odrekli politiki in zavezi, da bomo v imenu volivcev soupravljali to državo," je poudaril dr. Bohinc in še enkrat razložil vzroke za ta korak. To so predvsem liberalistična socialna politika, katere rezultat je pokojninski zakon, različni pogledi na denacionalizacijo, vprašanje verske vzgoje v šolah ter razlike v pogledih na sanacijo gospodarstva.

Na redni konferenci so se zbrali tudi člani območne organizacije Škofja Loka, ki so se je udeležili člani in simpatizerji iz občin Gorenja vas - Poljane, Škofja Loka, Železniki in Žiri. Tam je bila osrednja tema prav tako pogovor o izstopu stranke iz vladne koalicije z usmeritvami za delo v novih pogojih. Pogovor je vodil Miran Potrč, predsednik poslanskega kluba Združene liste v državnem zboru. Tudi ta je poudaril, da je bil splet številnih okoliščin tisti, ki je pripeljal do odločitve o izstopu. "Prišli smo pač v položaj, ko v koaliciji ne bi več mogli uspešno uresničevati socialno demokratskega programa stranke in volilnih obljub. Če bi še ostali v vladi in ne dosegali rezultatov, kakršne smo v preteklih letih, bi s tem izdali svoje volivce. Samo zaradi nekaj ministrskih stolov in stolov državnih sekretarjev pa ne moremo ostati v vladi."

Na konferencah sta obe območni organizaciji stranke sprejeli še statutarna sklepa o organiziranosti in delovanju, ki ga je narekoval na kongresu v Slovenj Gradcu sprejeti statut. Ta govori, da je območna organizacija temeljna oblika organiziranosti članstva po teritorialnem načelu. Praviloma je to organizacija na območju več občin. Območna organizacija mora po statutu obvezno ustanoviti občinske odbore za območje vsake občine izven sedeža ogranizacije, ne glede na število članic in članov, na zahtevo članov pa tudi krajevne odbore. • **M.A., foto: G.S.**

GORENJSKI GLAS
Ustanovitelj in izdajatelj:
Časopisno podjetje GORENJSKI GLAS
KRANJ

Uredniška politika: neodvisni nestrankarski politično-informativni poltednik s poudarkom na dogajanjih na Gorenjskem / **Predsednik časopisnega sveta:** Ivan Bizjak / **Direktor:** Marko Valjavec / **Odgovorna urednica:** Leopoldina Bogataj / **Novinarji in uredniki:** Helena Jelovčan, Jože Košnjek, Lea Mencinger, Stojan Saje, Darinka Sedej, Vilma Stanovnik, Marija Volčjak, Cveto Zaplotnik, Danica Zavrl-Žlebir, Andrej Žalar, Štefan Žargi / **Lektoriranje:** Marjeta Vozlič / **Fotografija:** Gorazd Šinik / **Priprava za tisk:** Media Art, Kranj / **Tisk:** DELO - TCR, Tisk časopisov in revij, d.d., Ljubljana / **Uredništvo, naročnine, oglasno trženje: Zoisova 1, Kranj, telefon: 064/223-111, telefax: 064/222-917 / Mali oglasi:** telefon: 064/223-444 - sprejemamo neprekinjeno 24 ur dnevno na avtomatskem odzivniku; uradne ure: vsak dan od 7. do 15. ure / Časopis izhaja ob torkih in petkih. Naročnina: trimesečni obračun - individualni naročniki imajo 20 odstotkov popusta. Za tujino: letna naročnina 140 DEM. Oglasne storitve: po ceniku. Prometni davek po stopnji 5 odstotkov v ceni časopisa (mnenje RMI 23/27-92), CENA IZVODA: 110 SIT

Minister za šolstvo in šport dr. Slavko GABER o novi šolski zakonodaji

Otroci in starši se bodo lažje odločali

Z devetletno osnovno šolo bodo otroci razbremenjeni, znali pa bodo lahko veliko več kot sedaj, je prepričan minister za šolstvo in šport dr. Slavko Gaber, ki tudi za Gorenjsko napoveduje ustanovitev vsaj ene nove višje šole.

Državni zbor dokaj uspešno sprejema nove šolske zakone. Sprejet je krovni zakon o organizaciji in financiranju vzgoje in izobraževanja, zelo pa ste pohiteli tudi s sprejemom zakona o poklicnem in strokovnem izobraževanju. Zakaj?

"Vzgojni in izobraževalni sistem je neka piramida, katere vrh je zakon o organizaciji in financiranju vzgoje in izobraževanja. S sprejemom zakona o poklicnem in strokovnem izobraževanju pa smo pohiteli zato, ker skušamo že jeseni, torej v prihodnjem šolskem letu, omogočiti nekatere nove višješolske programe pri poklicnem in strokovnem izobraževanju. Novost naj bi preizkusili na petih točkah, med njimi tudi na Bledu za področje turizma, v Velenju za področje elektrogospodarstva itd. Zato smo predlagali tak vrstni red sprejemanja zakonov v državnem zboru."

Se razen na Bledu še kje na Gorenjskem načrtujejo nove šole?

"To bi bila samostojna šola, ustanovljena v okviru turističnega programa Phare, ki bi delovala znotraj sedanjega turističnega srednješolskega centra. Kolikor se spomnim ta trenutek, je med kandidati tudi Iskrina srednja šola na Zlatem polju v Kranju, ki bi izobraževala za elektrogospodarstvo."

Šola bo po sprejemu zakonov reformirana. Kdaj bodo novosti uvedene v prakso?

"S sprejemom zakonov bo oblikovan pomembni družbeni podsistem, ki mora normalno delovati in predvsem omogočiti čim večjemu številu mladih, da na izobrazbeni lestvici pridejo čim višje. Zato ponuja otrokom in staršem veliko več smeri, programov in vsebin. Po 40 letih uvajamo v osnovni šoli v zadnjem delu šolanja diferenciacijo,

vendar ne radikalno. Veliko več izbire bo v srednjem šolstvu z dve- in triletnimi poklicnimi šolami, štiriletnimi tehničnimi šolami, strokovnimi gimnazijami, ki bodo novost, sedanjimi gimnazijami in novima dvema klasičnima laičnima gimnazijama na Poljanah v Ljubljani in na prvi gimnaziji v Mariboru. Cerkev kot zasebna ustanoviteljica pa ima tri klasične gimnazije. Ob takšni ponudbi bi morali mladi lažje uspeti. Jeseni razpisujemo za srednje šole 33.129 mest, v generaciji osmošolcev pa je 26.760 otrok, v višjem in visokem šolstvu pa bo jeseni prostora za 13.500 študentov. Možnost izbire bo torej večja. Natančnega datuma, kdaj bodo novosti uvedene, ni določenega. Nova devetletna osnovna šola bo poskusno uvedena na manjšem vzorcu v šolskem letu 1998 - 1999. Širše pa naj bi jo uveljavili v letih 2001 in 2002. S poklicno šolo po novem bomo lahko začeli kmalu, saj imamo že ustrezne osnove."

Novost so zasebne šole in vrtci. Kakšen bo njihov položaj?

"Slovenija je med državami, ki bodo dajale zasebnim šolam in vrtcem največ javnih financ. Zagotovljeno je 85-odstotno sofinanciranje. S tem želimo povečati možnost izbire državljanom in njihovim otrokom. Staršem in otrokom dajemo možnost, da poiščejo izobraževanje tam, kjer mislijo, da je šola kakovostnejša in da je vzgojni stil bližji njihovi idejni usmerjenosti in vzgoji."

Javne šole brez verouka

Verouk v osnovnih šolah je bila prvovrstna politična tema. Predvsem politična je bila tudi razprava o obveznem izbirnem predmetu o religiji in etiki oziroma sedaj verstvih in etiki. Ta predmet bo sedaj obvezni izbirni predmet. Bo šola zaradi tega še laična in idejno nevtralna?

"Avtonomija šolskega prostora je uzakonjena. Verouka v javnih šolah in vrtcih in tudi v šolah in vrtcih s koncesijo ne bo. Je celo prepovedan. V zasebnih vrtcih in osnovnih šolah pa je ta možnost dovoljena. V javnih vrtcih in šolah je prepovedana konfesionalna dejavnost ali kakršna koli organizirana politična dejavnost, ni dovoljeno delovanje verskih skupnosti ali odločanje o učiteljih ali učbenikih. Javna šola je laična, vendar ne laicistična. Zoper nikogar ni uperjena, po zakonu pa je dolžna ponuditi predmet o verstvih in etiki kot izbirni predmet, odločitev učencev pa je svobodna. Učni načrt bo sprejet na običajen in predpisan način, po obravnavi v skupinah in na strokovnem svetu in po odobritvi ministra. Zakon določa, kakšno izobrazbo morajo imeti učitelji in tu ni razprave. Strokovni svet pa bo povedal, katere vsebine mora obvladati učitelj tega in vsakega drugega predmeta. To pa bo mogoče storiti šele potem, ko bo znana vsebina predmeta. Za nas najnovejše razprave o predmetu verstva in etika niso nove. Tudi kaj bistveno novega ni bilo povedanega. Če želimo oblikovati nek šolski sistem, ki bo veljal vsaj nekaj časa, potem glave ne smemo vtakniti v pesek in reči, da diskusije o tem problemu v tej državi ni. Zelo lahko bi se bilo tudi opredeliti za konfesionalno ali laicistično šolo. Ker pa pred realnostjo nismo hoteli zatiskati oči, smo izbrali rešitev, ki je zahtevnejša, je pa boljša."

Bo otrokom po novem lažje? Se bodo učili manj nepotrebnih stvari in po končani osnovni šoli več znali?

"Moja ideja je, da morajo biti otroci razbremenjeni, kar bodo ob devetih letih šolanja lahko. Tudi programi so prenatrpani. Mirne duše bi jih lahko zmanjšali za četrtino v korist kakovostnejšega dela in boljšega znanja otrok."

Kaj pa učitelji? Kako oni sprejemajo reformo?

"Izrazitega nasprotovanja ni in prepričan sem, da učiteljstvo reformo sprejema. Tudi zato, ker je dozorevala leta in leta in ker se ne gremo revolucij. V dveh letih pripravljalnega obdobja se bomo vsi skupaj pripravljali na novosti. Šolska reforma ni hec, ampak je velik projekt. Glede vsebin posameznih predmetov in števila ur pa bo zanesljivo še vroče."

J. Košnjek, slika G. Šinik

Ob 40-letnici Zavoda za šolstvo

Svetovalec, nič več nadzornik

Na Gorenjskem ob okrogli obletnici Zavoda za šolstvo uresničujejo že drugi projekt.

Kranj, 13. februarja - Ustvarjalnost več kot osem tisoč otrok iz gorenjskih vrtcev (letos so prvič vključeni tudi kamniški) in 650 pedagoških delavcev je združena v razstavi, ki jo je ob 40-letnici Zavoda za šolstvo Slovenije pripravila enota tega zavoda v Kranju. Naslov razstave, ki je bila od torka do četrtka v avli Mestne občine Kranj, je bil "Majhen sem in vidim svet po svoje", z nastopi pa so jo pospremili otroci iz glasbenega vrtca Bobenček v Kranju in ženski komorni zbor VVZ iz Škofje Loke, ki ga sestavljajo vzgojiteljice in sodelavke tega zavoda. Ob tej priložnosti smo z vodjo kranjske enote Zavoda za šolstvo BREDO KONJAR rekli tudi nekaj besed o spremenjeni vlogi te šolske institucije.

Zavod za šolstvo je javni zavod, ki ga je ustanovila vlada za opravljanje svetovalnih, razvojno proučevalnih in drugih strokovnih nalog na področju vzgoje in izobraževanja. Zavod ima izdelan letni delovni program, ki ga po Sloveniji pomagajo uresničevati zavodove organizacijske enote. Ena od devetih, ki delujejo v Sloveniji, je tudi kranjska, vodi pa jo **Breda Konjar**, tudi svetovalka direktorja Zavoda za šolstvo republike Slovenije.

Enote zagotavljajo enotno izvajanje letnega delovnega načrta zavoda s področja svetovanja, izobraževanja ter usposabljanja pedagoških delavcev, z vidika posameznih nalog pa pomenijo tudi komunikacijski kanal z vzgojnoizobraževalnimi zavodi.

Breda Konjar

V preteklosti je bil zavod za šolstvo tudi nadzorna ustanova, poslej te funkciej nima več?

"Nadzorna funkcija, ki je bila včasih del zavodovega dela, je zdaj v pristojnosti druge institucije. V celoti je nadzorno funkcijo prevzel šolski inšpektorat. Ne kaže pa pozabiti, da so prvi nadzorni za uresničevanje programa, potrjenega v vzgojnoizobraževalnih zavodih, ravnatelji. Ko se pojavijo dvomi staršev ali dijakov, je prav, da se obrnejo na ravnatelja zavoda, kjer je do problema prišlo. Ni pa narobe, da za nasvet vprašajo tudi enoto zavoda za šolstvo kot vez, ki spaja šole, zavodova enota pa jih potem napoti na pravi naslov ali nakaže možnost reševanja."

Kakšna je vloga zavoda v času, ko šolstvo doživlja vrsto sprememb?

Vlada je zaupala našemu zavodu zlasti opravljanje nalog s področja svetovalnega in razvojnega dela s področja predšolske vzgoje, osnovnega šolanja, gimnazij, dijaških domov, za otroke in mladostnike s posebnimi potrebami, pa tudi za splošno izobraževalne predmete v poklicnem šolanju. Za prakso poklicnega izobraževanja pa je odgovoren novo ustanovljeni zavod za poklicno izobraževanje. Naš zavod naj bi sodeloval pri pripravi vzgojnoizobraževalnih programov, ki jih pripravlja strokovni svet za vzgojo in izobraževanje, slednji jih tudi potrjuje. Naše je tudi svetovalno delo za strokovne delavce v vrtcih, šolah, dijaških domovih. Zavod koordinira tudi dejavnosti pri razvijanju učbenikov, koordinira medanrodno strokovno sodelovanje, zelo pomembno je tudi delo pri stalnem strokovnem izpopolnjevanju pedagoških delavcev (po posebnem katalogu).

Aktivni sodelujoči partnerji, od koder prihajajo pobude pa so študijske skupine, ko se trikrat letno srečajo učitelji s posameznih predmetnih področij."

Okroglo zavodovo obletnico ste na Goprenjskem obeležili z dvema projektoma?

"40-letnico zavoda smo sklenili proslaviti delovno, v smislu povezave preteklosti s sedanjostjo. Tej programski zamisli se je naša enota odzvala z dvema večjima projektoma. Prvi je bila izdaja publikacije "40 let Zavoda za šolstvo na Gorenjskem" novembra lani, ko smo k sodelovanju povabili vse dosedanje sodelavce zavodove enote in tudi vse vodje. Njen namen je bil, da se na osnovi spominjanja poveže preteklost s sedanjostjo in da izpostavimo, kakšne so bile možnosti institucionalnega usmerjanja teoretičnih izhodišč v prakso. Te možnosti so bile zelo različna, v zadnjem obdobju se je povezanost med strokovnimi delavci zavoda za šolstvo in pedagoškimi delavci bolj sprostila. Kar se zdaj dogaja, je imelo zametke v preteklih štirih desetletij in iz tedanjih pobud se je utrdilo tudi marsikaj za sedanjost. Iz zapisov nekdanjih sodelavcev med drugim tudi razbiram, da je bil zavod že v preteklosti bolj v svetovalni kot v nadzorni vlogi.

Drugi projekt zavoda pa je razstava otroških izdelkov iz gorenjskih vrtcev. Projekt je zastavljen po enotah. Gorenjska ga uresničuje prva, ker smo želeli ujeti če že ne kulturni dan, pa vsaj februar kot mesec kulture."

D.Z.Žlebir, foto: Tina Dokl

GORENJSKA OD TORKA DO PETKA

AMZS

Pri Avto-moto zvezi so se tokrat po vozilo peljali celo v Budimpešto. Skupaj so od torka do danes opravili 32 vlek vozil, 3-krat pa so nudili strokovno pomoč na kraju okvar oz. nesreč vozil.

GASILCI

Kranjski gasilci so se odpeljali v Podtabor pri Naklem, da so po prometni nesreči iz jarka potegnili osebni avto. Poleg tega so imeli v teh dneh, ko je precejšnja odjuga povzorčila topitev ledu, precej dela tudi zaradi ostranjevanja ledenih sveč in drugih nad našimi glavami visečih ledenih objektov. Tako so le-te odstranjevali na Ekonomski šoli, na Glavni cesti 13 v Naklem in na Mlakarjevi ulici 2 v Kranju. Tudi **jeseniški gasilci** so imeli podobna opravila, tako so nevarne ledene sveče odstranili iznad vhoda v stavbo Agencije za plačilni promet. Poleg tega so z njihovim terenskim vozilom prepeljali elektrikarje v elektrarno v Vintgarju, z reševalnim pa so opravili 1 prevoz za Zdravstveni dom in enega za železarno. V Gledališču Tone Čufar pa so imeli med predstavo gasilsko stražo.

GORENJSKI NOVOROJENČKI

Od petka do danes smo Gorenjci dobili 13 novih prebivalcev, od tega se jih je deset rodilo v kranjski, 3 pa v jeseniški porodnišnici. Točnejši podatki so naslednji: **Kranj:** 6 deklic, 4 dečki; najtežja deklica 4100 gramov, najlažji deček 2.940 gramov; **Jesenice:** 3 dečki; najtežji 4.320 gramov, najlažji 3.180 gramov.

SNEŽINKE V CENTIMETRIH

Povsod po Gorenjskem je smuka zaenkrat odlična, sneg je trd, pomrznjen in ga je povsod dovolj. Upajmo, da bo tako ostalo tudi med šolskimi počitnicami. Trenutno pa je debelina snežne oddeje po posameznih smučiščih sledeča: **Krvavec** do 85 cm, **Kranjska Gora** 30 do 50 cm, **Podkoren** 30 do 50 cm, **Planica** 30 do 50 cm, **Vogel** 115 cm, **Zelenica** od 25 do 70 cm, **Stari vrh** 40 do 60 cm, **Velika planina** 60 cm, **Cerkno** do 100 cm - v teh dneh so pospešeno izdelovali umeten sneg, **Soriška planina 90 cm, Zatrnik** 70 cm - vozi Hotunski vrh.

KOCKA
POHIŠTVO, BELA TEHNIKA, ORTOPEDSKE VZMETNICE
TEL.: 064/403-871
TRGOVINA S POHIŠTVOM, SPODNJA BESNICA 81
UGODNI KREDITI DO DVEH LET

IZ GORENJSKIH OBČIN

Družinsko tekmovanje sankačev

Podljubelj, 14. februarja - Prizadevni organizatorji iz Podljubelja so pod pokroviteljstvom tamkajšnje gostilne Ankele pripravili že drugo družinsko tekmovanje sankačev za memorial Mirka Dorniga. V lepem vremenu se je zbralo drugo februarsko soboto na sankaški progi pri Danetu na Ljubelju kar 76 tekmovalcev.

Med osmimi družinami je bila tudi letos najuspešnejša dvojica, v kateri sta bila Marija in Slavko Polajnar. Ta družina je že drugič prejela prehodni pokal. V skupini do 20 let starosti sta zmagala Irena Ahačič in Simon Marn, v skupini nad 20 let pa sta najhitreje pripeljala v cilj Marija Polajnar in Jože Marn. Za popestritev tekmovanja in razvedrilo gledalcev so poskrbeli tekmovalci s samotežnimi sanmi. Ker je bila ekipa ena sama, so se zmage veselili Marjan Ahačič, Marjan Vešligaj in Slavko Polajnar.

S. Saje

Novo vodstvo

Na seji izvršnega odbora Turističnega društva Kranj 13. februarja 1996 je bilo soglasno izvoljeno novo vodstvo Turističnega društva Kranj: Ljubica Erjavec kot predsednica, Štefan Klinar podpredsednik, Andrej Tavčar tajnik in Iva Mohorič blagajnik.

Določeni so bili člani, ki so zadolženi za okolje, šole, kulturo, šport, trgovino in gostinstvo ter gospodarstvo. • **L.E.**

kozmetika ana
Ana Mali
medicinska sestra - kozmetičarka
Letence 4a
✆ 064/46-369
klasična masaža

Župani o odškodnini Tenetišanom zaradi deponije odpadkov

Gros na barikadi skupaj s krajani?

Na "županskem" sestanku, ki ga je v torek sklical predsednik sveta krajevne skupnosti Ciril Hrnčič, naj bi se dogovorili o odškodnini krajanom zaradi škodljivega vpliva bližnje deponije komunalnih odpadkov. "Petelinji boj" se je v besedah končal s štiri proti ena, za krajane pa brez konkretnih upov, da bodo do srede marca dobili zadovoljiv odgovor.

Tenetiše, 16. februarja - Krajani Tenetiš so namreč županom in predsednikom svetov petih občin - Kranj, Naklo, Preddvor, Šenčur, Cerklje - ter javnemu podjetju Komunala Kranj, ki upravlja z deponijo odpadkov v Tenetišah, postavili povsem konkreten rok: do 15. marca hočejo zagotovilo, da bodo njihove zahteve po odškodnini zaradi manjvrednega življenjskega okolja uslišane. Krajani so na svojem sestanku 9. februarja zahteve ponovili: hočejo 100.000 mark odškodnine za nazaj, za lani po 10.000 mark mesečno - ta denar bi namenili za širitev pokopališča in gradnjo mrliških vežic, od letos do 17. januarja 1997, ko se deponija zapre, pa po 200 mark mesečno na hišo ter brezplačen odvoz odpadkov.

Prvi sestanek na županski ravni, ki ga je 23. januarja sklical direktor JP Komunala Florijan Bulovec, se je v odsotnosti glavnega "akterja", kranjskega župana Vitomirja Grosa, končal z načelnimi sklepi. Župani štirih občin niso nasprotovali odškodnini, zahtevali pa so kriterije, te so jim obljubili v ministrstvu za okolje in prostor.

Torkov sestanek v Tenetišah je bil torej nadaljevanje januarskega. Žal pa župani niso prišli nič kaj dlje kot prvič. Poznalo se je, da so navzočnost številnih novinarjev izkoristili bolj za nabiranje političnih točk kot za konstruktiven dogovor o tem, kaj storiti z odločno zahtevo krajanov Tenetiš. Predsednik sveta Ciril Hrnčič jim je namreč jasno povedal, da bodo krajani vstop na deponijo zaprli, če do srede marca ne bo zagotovil za izplačilo odškodnine.

Štirje so za kriterije

Župani nakelske, preddvorske, šenčurske in cerkljanske občine so delovali dokaj enotno. Najprej so zahtevali kriterije, potem šele so pripravljeni zagovarjati zahtevo krajanov po odškodnini na "svojih" občinskih svetih. **Ivan Štular** iz Naklega, denimo, je predlagal počakati kriterije, ki so jih obljubili v ministrstvu, preddvorski **Miran Zadnikar** je spomnil, da zakon o varstvu okolja, sprejet junija 1993, govori o pravici do odškodnine zaradi zmanjšane kakovosti življenja, po njem bi morala vlada v devetih mesecih pripraviti merila za dodeljevanje odškodnin. Vlada je zatajila! Zadnikar je zato predlagal kompromisno rešitev; določili naj bi radius, v katerem so stanovalci posamezniki zaradi deponije prizadeti in torej upravičeni do denarne odškodnine. Odškodnina naj po njegovem ne bi šla krajevni skupnosti.

Cerkljanski župan **Franc Čebulj** je vprašal, ali so prizadeti samo v Tenetišah ali ne morda tudi v drugih okoliških krajih, koliko so res prizadeti, na to naj odgovori Komunala. Kranjskemu županu je ponovno očital, da je zaplet zakuhal sam s tem, ko je v začetku lanskega leta dovolil deponirati radovljiške odpadke v Tenetišah. Krajevna skupnost je od radovljiške komunale dobila 22.000 mark odškodnine. Zdaj naj kranjska Komunala vozi tri mesece na Črnivec... Čebulj se je zavzel tudi za odškodnino za naprej in ne za nazaj (za nazaj naj plača Komunala), v kriterijih pa naj bi zajeli količino odpadkov iz posamezne občine in ne število prebivalcev oziroma gospodinjstev.

Kritizirana Komunala

Kot je pojasnil direktor Komunale **Florijan Bulovec**, bi po tem drugem kriteriju na mestno občino Kranj odpadlo 72 odstotkov odškodnine, na ostale štiri 28. V Komunali, kjer zamrznjene cene za odvoz gospodinjskih odpadkov ne pokrivajo stroškov, sploh pa ne za urejanje in sanacije deponije (še večjo izgubo prinaša podjetju odvoz odpadkov iz gospodarstva). Izračunali so, da bi računom za odvoz komunalnih odpadkov morali za odškodnino Tenetišanom 10.000 mark mesečno prišteti po 32 tolarjev. Znesek na gospodinjstvo je majhen, uvedli bi ga lahko - tako kot v nekaterih drugih slovenskih občinah - v obliki ekološke takse. Florijan Bulovec je zavrnil predlog, da bi bila Komunala koordinator sporazumevanja med občinami oziroma župani, ker je ob sklicu januarskega sestanka iz Kranja dobil očitek, da ni pristojen. Šenčurjan **Franc Kern** je dejal, da je tokratni sestanek, s katerim župani "morijo" krajane, nespameten; župani in predsedniki občinskih svetov bi se morali najprej dogovoriti sami, predvsem pa so za to nujni kriteriji.

Grims odšel, Gros udaril po mizi

V zvezi s kriteriji se je oglasil Grosov pomočnik **Franc Golorej**, ki je dejal, da so kriteriji vprašljivi. Tudi pri odškodninah lastnikom zemljišč ob C. Staneta Žagarja v Kranju jih ni bilo. Kriterij so bile njihove zahteve. Tako so Grimsovi, kot je dejal, zahtevali 17 milijonov tolarjev odškodnine, pogodili so se za pet milijonov. Na to je ogorčeno reagiral predsednik kranjskega občinskega sveta **Branko Grims**. Dejal je: **"Nimate pravice lagati in podtikati. Takoj se opravičite. Ne bom na sestanku skupaj z lažnivci. Ali odidem jaz, ali g. Golorej. Od nikogar nisem nič zahteval in tudi ničesar dobil."**

Župan **Vitomir Gros** je "potegnil" s svojim pomočnikom. **"Če gre on, grem tudi jaz. Občinski svet zahtev krajanov, ki jih podpiram, ni sprejel. Vsi župani so lani vedeli zanje, na občinski svet sem jih dal samo jaz. Svet se je odločal nerazsodno. Pripravljen sem s krajani zapreti deponijo, pa naj me kar policija odvleče..."**

Franc Golorej torej ni odšel, odšel pa je Branko Grims. Ali je na sestanku "zmagal" Gros, ki je med drugim močno s pestjo udaril po mizi in cerkljanskemu Čebulju vrgel v obraz "Preklet Čebulj!", ali štirje njegovi županski kolegi, ni povsem jasno. **Ciril Hrnčič** je sicer milo prosil, naj mu ne uničijo sestanka, vendar ni dosti zaleglo...

H. Jelovčan

Ne pristajam na blatenje kot politično metodo!

Na sestanku o zahtevku KS Tenetiše za ekološko odškodnino je pomočnik kranjskega župana g. Golorej dal izjavo, ki jo je bilo mogoče razumeti tako, kot da sem zaradi obnove ceste Staneta Žagarja prejel neko odškodnino. Ker nisem lastnik nobene nepremičnine ob tej cesti, nisem nikoli zahteval niti prejel ničesar.

V izjavo, ki je bila dana z očitnim namenom, da me oblati, je pomočnik kranjskega župana vpletel tudi moje starše. Moj oče in mati sta čudovita in predvsem zelo poštena človeka, zato sem ostro reagiral in za izrečeno zahteval opravičilo. Ker ga nisem dobil, sem zahteval, da g. Golorej, ki na sestanek ***ni bil vabljen,*** *takoj odide.*

Odškodnine lastnikom zemljišč ob cesti Staneta Žagarja (vključno z mojimi starši) so bile izplačane oziroma izročene v naravi na osnovi pogodb, ki jih je podpisal kranjski župan, g. Vitomir Gros. Mestni svet o teh pogodbah ni odločal in sam kot predsednik sveta nobene od teh pogodb nisem niti videl. Po trditvah občinske uprave so bile vse pogodbe sklenjene na podlagi veljavnih predpisov in cenitev zapriseženih sodnih cenilcev. Podpis teh pogodb je bil v občinskem interesu, saj je občina tako pridobila zemljišča za dokončanje obnove ceste, lastniki pa so se morali tudi odpovedati vsem nadaljnjim zahtevam do občine, vključno z nekaterimi pravicami, ki jim jih sicer daje zakon (npr. izplačilu nadomestila za zmanjšanje vrednosti nepremičnin). Odškodnine so bile izplačane iz sredstev, ki jih je za ta namen odobrila še prejšnja skupščina, ki jo je vodil g. Gros. Ker je pogodbe podpisal župan, ki je tudi vodil pogajanja in odobril izplačila, bi bilo logično, da bi vsako namigovanje na kakršnokoli nepravilnost župan takoj demantiral in postavil občinskega uslužbenca, ki blati, na mesto, ki mu gre. Toda župan, g. Gros, tega ni storil in se je celo postavil početju g. Goloreja v bran: "Če gre ven on, grem tudi jaz!"

Vpletanje zadev in ljudi, ki z zahtevkom KS Tenetiše nimajo prav nobene zveze, ocenjujem kot zelo nizkotno početje, storjeno z očitnim namenom, da se me skuša oblatiti za vsako ceno. Sam tako ravnanje zavračam kot nesprejemljivo. V politiko sem vstopil tudi zato, ker verjamem, da lahko metode osebne diskreditacije, blatenja in laži izginejo iz političnega življenja. Predvsem pa nikoli nikomur ne bom dovolil, da v (z ničimer izzvan!) poskus obračunavanja z mano vpleta mojo družino oziroma moje starše.

Predsednik sveta mestne občine Kranj Branko Grims

Kdo pravi, da vsi nasprotujejo odlagališču odpadkov?!

Več kot dvajset ponudb za deponijo

Zemljišče, na katerem bi za potrebe radovljiške, blejske in bohinjske občine uredili center za ravnanje z odpadki, ponujajo celo tisti, ki so prej nasprotovali geološkim raziskavam.

Radovljica - Ko je radovljiška občina objavila javni razpis za nakup oz. najem zemljišča, na katerem bi za potrebe radovljiške, blejske in bohinjske občine uredili center za ravnanje z odpadki ("cero"), je bil odziv zelo dober in celo večji, kot so ga v občini pričakovali glede na velika nasprotovanja do geoloških raziskav na lokacijah Zadnja snožet, Spodnji deli in Na Voglih. V roku je zemljišča ponudilo deset lastnikov, potlej še deset, ponudbe pa še vedno prihajajo. Dobri poznavalci razmer zatrjujejo, da je pri tem glavno vlogo "odigrala" sosedska (vaška) nevoščljivost, ki jo je občina spodbudila z javnim razpisom.

Kot je povedal svetovalec predstojnika za gradbeništvo **Marko Markelj**, ki tudi vodi skupino za izdelavo prostorskih dokumentov za izgradnjo centra, so vsa ponujena zemljišča na območju od Begunj do Ljubnega. Iz ponujenih zemljišč se kažejo obrisi štirih možnih lokacij. Tri so na območjih, ki jih je že mariborski inštitut za ekološki inženiring uvrstil med najprimernejše za deponijo (dve na lokaciji Spodnji deli v krajevni skupnosti Begunje in ena na Zadnji snožeti v krajevni skupnosti Ljubno), druga pa je zunaj tega območja in se nahaja med sedanjo deponijo na Črnivcu in Spodnjimi deli. Vse štiri lokacije so velike najmanj pet hektarjev, z zaokroževanjem pa bi se jih dalo še povečati. Do vseh lokacij je dostop, treba bi jih bilo le razširiti in na nekaterih delih zgraditi nove odseke.

Ovir za nadaljevanje postopka ni več

Ker lastniki, ki ponujajo zemljišča za ureditev centra za ravnanje z odpadki, s tem dovoljujejo tudi terenske raziskave, je izpolnjen pogoj za nadaljevanje četrte faze "cero", ki obsega izdelavo strokovnih osnov, ocene vplivov centra na okolje in predloga odškodnin. Inštitut za ekološki inženiring Maribor, ki mu je občina zaupala izdelavo projekta četrte faze, je že pripravil predlog odškodnin za okolico odlagališča odpadkov. Občina je predlog posredovala v obravnavo odboru za urejanje prostora in varstvo okolja pri občinskem svetu, za mnenje pa je zaprosila tudi krajevni skupnosti Mošnje in Brezje, ki imata z odškodninami zaradi bližine deponije na Črnivcu največ izkušenj. Iz krajevnih skupnosti na predlog ni bilo bistvenih pripomb.

Mala Mežakla le za izredne potrebe

Mariborski inštitut bo s četrto fazo končal do konca aprila. Če se potlej ne bo nič zapletlo, bi ob koncu maja, ko bo potekel rok za odlaganje odpadkov na Črnivcu, po najbolj rožnogledi različici (in ob predpostavki ločenega zbiranja odpadkov v vseh občinah) že lahko začeli začasno voziti odpadke na novo deponijo. Ker je to glede na dosedanje izkušnje, ko se je z deponijo bolj zapletalo kot razpletalo, bolj malo verjetno, v občinah "preigravajo" tudi različice, kam naj bi vozili smeti od 1. junija dalje. Ali jih bo možno voziti na jeseniško Malo Mežaklo? Ko je radovljiška občina o tem vprašala ministrstvo za okolje in prostor, ki tudi sofinancira sanacijo jeseniške deponije, je dobila odgovor, v katerem piše, da sanacija ne pomeni morebitne prekvalifikacije Male Mežakle v regijsko odlagališče, pač pa bo sanirani del odlagališča po potrebi in v skladu z možnostmi ter proti plačilu stroškov na razpolago kot nadomestno odlagališče za občine Radovljica, Bled in Bohinj. O dodatnem izkoriščanju odlagališča in o pogojih odločata občinska sveta občin Jesenice in Kranjska Gora v sodelovanju z ministrstvom za okolje in prostor. Skratka: jeseniško smetišče ni namenjeno rednemu odlaganju odpadkov iz radovljiške, blejske in bohinjske občine, odlaganje na sanirani del bo mogoče le ob izrednih potrebah, ko pa bodo o pogojih, predvsem o količini in ceni, odločali vsakič posebej.

C. Zaplotnik

GOSTILNA
NA RESTAVRACIJ'
64294 Križe, Sebenje 48, tel.: 064/ 58-026
Vabimo Vas na veselo
pustno rajanje, ki bo v
soboto, 17.2., in
torek, 20.2.'96.
Priporočamo rezervacije

Z zasedanja nakelskega občinskega sveta

Najprej o simbolih, nato o denarju

Svetniki so spoznali osnutek občinskega grba, a se o njem niso izrekli. Kljub pozni uri so obravnavali in sprejeli osnutek letošnjega proračuna.

Naklo, 14. februarja - Dvanajsta seja se je potegnila do dvanajste ure, vendar ne podnevi. Po številu točk dnevnega reda sicer ni bilo pričakovati kar šesturnega zasedanja, a ob raznoliki vsebini ni šlo brez obširnih razprav. Največ časa so posvetili osnutku občinskega grba in poročilom odborov.

Predsednik komisije za pripravo celostne podobe občine Naklo **Anton Peternelj** je seznanil svetnike z dosedanjim delom v njej in odločitvijo o izboru agencije Grafit iz Nakla za izdelavo osnutka občinskega grba. Kot je povedal oblikovalec **Dušan Grobovšek**, so za občinski simbol izbrali nagelj; le-ta spominja na turizem, ki je zanimiv tudi za to področje. Gre za stiliziran cvet s tremi peresi, ki ponazarjajo povezavo treh krajevnih skupnosti. Cvet je rdeče barve, podlaga je bela, ščitast lik pa obroblja črna barva. V razpravi so svetniki nihali predvsem med odločitvama, ali bi osnutek dali v javno obravnavo ali pa bi o njem odločali sami. Kot so sklenili, bodo o predlagani rešitvi za grb najprej pridobili mnenje strokovnjaka, šele nato pa bodo osnutek ocenili sami.

Predlog sklepa o povprečni gradbeni ceni stanovanj in povprečnih stroških komunalnega urejanja zemljišč v občini za 1996. leto ni dobil zadostne podpore svetnikov. Svetniki sicer niso nasprotovali 9-odstotnemu povečanju lanskih cen, vendar so od občinske uprave zahtevali, naj gradivo dopolni z razlago obračuna posameznih cen.

Številne pripombe so doživela predvsem poročila odborov pri občinskem svetu. **Meri Lavrič** iz odbora za komunalo in infrastrukturo je opisala tudi predlog programa letošnjih del, po katerem naj bi namenili 100 milijonov za gradnjo prizidka k šoli, 21 milijonov SIT pa za vsa druga dela. Med njimi je največ nasprotovanj povzročilo predvideno sofinanciranje sanacije brežin in cerkve Tabor v Podbrezjah, za kar naj bi občina prispevala 2 milijona SIT. **Jaka Korenčan** iz odbora za gospodarstvo je moral pojasnjevati predvsem smiselnost vlaganja denarja v sedanje oblike pospeševanja kmetijstva, od odbora pa so zahtevali ob predvidenih vsotah za kmetijstvo, drobno gospodarstvo in turizem tudi programe letošnjega dela. **Viktor Jesenik** iz odbora za družbene dejavnosti je po izrečenih očitkih o preveč samostojnem delovanju komisij za kulturo in šport sprejel zahtevo sveta, da v komisijo za šport vključijo tudi svetnika Petra Megliča. **Tatjana Kosec** iz odbora za splošne zadeve je pojasnila postopek pri razdelitvi denarja za stanovanjska posojila, ki bodo prosilcem kmalu odobrena v banki. Predsednik komisije za izgradnjo šole **Ivan Meglič** je svet seznanil, da bodo 4. marca odpirali ponudbe gradbenikov, povabil pa je tudi na ogled nekaj slovenskih šol s sodobno telovadnico.Svetniki so potrdili osnutek letošnjega občinskega proračuna, v katerem naj bi imeli nekaj več kot 297 milijonov celotnih prihodkov. Poslušali so še poročilo župana o aktualnih nalogah ter mu zastavljali vprašanja in pobude. Pod dodatno točko je Tadej Markič izrekel nasprotovanje odločitvi krajevne skupnosti Duplje, ki ni dala soglasja za izgradnjo hiše poslancu Lapu zaradi problemov z dovozno potjo.

S. Šaje

Svobodni sindikati so zahtevali

Odstopi naj "minister za zdravnike"

Zveza svobodnih sindikatov Slovenije je zahtevala razrešitev ministra za zdravstvo dr. Božidarja Voljča.

Ljubljana, 14. februarja - Zahtevi so botrovali trije razlogi: neupoštevanje strokovnih pripomb k zdravstveni zakonodaji in načrtu zdravstvenega varstva do leta 2000, pospešena privatizacija v zdravstvu in nesprejemljiv odnos ministrstva do zaposlenih v zdravstvu, razen zdravnikov.

V svobodnih sindikatih so ministru očitali, da morajo zavarovanci pri iskanju zdravstvenih storitev segati vse globlje v lastni žep, saj se krčijo pravice iz obveznega zdravstvenega zavarovanja in se prenašajo v prostovoljno zavarovanje. Položaj zavarovancev, zlasti iz nižjih družbenih slojev, je zaradi tega vse slabši, na ta način se ščiti zdravje bogatih. Sindikati oporekajo tudi pospešeni privatizaciji v zdravstvu, ki poteka mimo vseh dogovorjenih konceptov. Tretji očitek ministru, ki ga zaradi tega imenujejo "minister za zdravnike", je nesprejemljiv odnos do ostalih zaposlenih v zdravstvu in favoriziranje zdravnikov.

Minister je na omenjene očitke že odgovoril. Pravi, da so pravice iz obveznega zdravstvenega zavarovanja zelo široke, stroški zdravstva pa vsako leto višji. To je tudi razlog, zakaj se pri nas, kakor še v mnogih drugih državah, odločamo, kaj ne sodi v obvezno zdravstveno zavarovanje. Sicer pa dodaja, da strateška izhodišča za to na pobudo vlado sprejema samo državni zbor.

Kar zadeva zasebno delo v zdravstvu, minister pravi, da ga ni mogoče enačiti s privatizacijo zdravstvenih zavodov, do katere v Sloveniji še ni prišlo.

Sicer pa obisk v zasebnih ordinacijah kaže, da so zavarovanci z delom zasebnih zdravnikov zadovoljni. Minister tudi poudarja, da je izjemna odgovornost zdravstvenega, še posebej pa zdravniškega dela, podcenjena. Zdravstveno ministrstvo si skupaj s sindikati v zdravstvu prizadeva v okviru finančnih in zakonitih možnosti vladi predlagati dopolnila kolektivnih pogodb, ki bodo raven poklicne in posamične odgovornosti natančneje opredelila. Ministrstvo se pri tem ne omejuje le na zdravnike.

D.Ž.

Vloge za otroški dodatek že sprejemajo

Kranj, 15. februarja - Od torka dalje so v knjigarnah na voljo novi obrazci vlog za otroški dodatek. Zanj bo s prvim majem začel veljati nov, višji cenzus, ki bo znašal 110 odstotkov povprečne lanskoletne plače v Sloveniji. Upravičenci, po nekaterih napovedih se bo dosedanje število podvojilo, morajo nove zahtevke s podatki o dohodkih vložiti najkasneje do konca marca. Centri za socialno delo bodo vloge za otroški dodatek po novih predpisih začeli sprejemati že ta mesec, pravica do dodatka pa bo vsem tistim, ki ne bodo presegli cenzusa, priznana od prvega maja dalje. Povsem nova pravica, ki jo prinaša spreemba Zakona o družinskih prejemkih, je dodatek za nego otroka, ki bo prav tako uveden s 1. majem letos. Dodatek bo namenjen otrokom z motnjami v telesnem in duševnem razvoju in hudo bolnim otrokom, prejemali pa ga bodo glede na socialni položaj družine, v kateri otrok živi. Za uveljavljanje te pravice bo potrebno pridobiti mnenje izvedenske komisije. Dodatek za nego otroka bo znašal 30 odstotkov bruto zajamčene plače, če je otrok v domači oskrbi, oziroma 20 odstotkov bruto zajamčene plače, če je v brezplačnem dnevnem varstvu. • **M.A.**

Zlatoporočenca Marija in Vinko Giacomeli

Nevesta je imela roza obleko

12. januarja 1946 sta stopila pred oltar kranjske župne cerkve. Vinko še ve, kako je bila takrat oblečena njegova Marija; v roza obleko in plašč z veliko lisico za vratom. Bila je seveda najlepša nevesta.

Kranj, 16. februarja - Obleka ni bila nova, se spominja Marija, lisica je bila sposojena od sestre. Tudi ohcet je bila sila skromna; s starši sta jo doma zalila z litrom vina, ki ga je Vinko prinesel od Peterlina. Kljub skromnemu začetku pa je njun zakon, v katerem so se rodili trije otroci, trden. Jesen življenja je lepa. Marija gospodinji, vrtnari, se veseli vnukov, Vinko pa ima stalno nekaj opraviti okrog svojega 37 let starega opla.

Spoznala sta se pri petnajstih. On, doma v revni žirovski družini, je kot pobič prišel za pastirja v Žabnico. Ona je bila sosedova. Iskra se je vnela. S kolesi sta se podila naokrog, se sramežljivo držala za roke. Trajalo je leto dni, potem se je on šel učit kovaške obrti. In potem je prišla vojna.

"Osem let se nisva videla. A če ljubezen ne gori, tli," pravi Vinko Giacomeli. Stanoval je pri sestri v Zabukovju, delal v Iskri, iskal stanovanje. Vprašal je v tovarni, kjer so mu postavili pogoj: stanovanje dobiš, če se oženiš. Mladenič, ki je takrat premogel eno delovno in eno nedeljsko obleko, ga je seveda z veseljem izpolnil. Marija je sprva sicer oporekala, češ, kako bova, če nimava ničesar, vendar se ni uprla.

Za božič sta se vselila v prazno, a samo njuno stanovanje v hiši, ki sta jo kasneje odkupila in v kateri še zdaj živita, skupaj z najstarejšim sinom. Poroka je bila 12. januarja, brez velike ohceti. Hrana je bila takrat na karte, Vinko je od Peterlina prinesel dragoceni liter vina.

"Zame so bili najlepši trenutki zakona, ko so prišli na svet otroci. Vsi trije, dva sinova in hči, so bili rojeni doma. In ker takrat z majhnimi otroki nisi imel kam, sem deset let ostala doma," pravi Marija Giacomeli, medtem ko se mož Vinko z največ nostalgije spominja časov, ko sta, mlada in zaljubljena, zaživela skupaj.

Najstarejši sin živi z njima, druga dva otroka sta šla na svoje, nedaleč od doma. Rada se vračata v rojstno hišo. Radi prihajajo tudi vnuki. Marija jih je pazila, ko so bili še majhni, zdaj so vsi že "ušli", pravi. Najmlajši od petih jih šteje šestnajst.

Njuna jesen življenja je lepa. Še vedno se imata rada, prijatelja sta, tudi nad zdravjem se pri 74 letih ne pritožujeta. Marija gospodinji, plete in komaj čaka pomladi, da bo šla lahko na vrt, Vinko pa ima največ opraviti okrog svojega 37 let starega opla. Z njim se še peljeta po nakupih in na obisk k njegovim v Žiri. **"Avta ne dam iz rok, ne prodam ga, čeprav so me že prosili. Še vedno je lep."** • **H. Jelovčan, foto: T. Dokl**

OBČINA GORENJA VAS - POLJANE
Poljanska c. 61
64224 GORENJA VAS
ŽUPAN

Na podlagi 111. člena Zakona o lokalnih volitvah (Ur. l. RS, št. 72/93, 7/94 in 33/94)

RAZPISUJEM

REDNE VOLITVE V ORGANE KRAJEVNIH SKUPNOSTI NA OBMOČJU OBČINE GORENJA VAS - POLJANE

1. Redne volitve v svete Krajevnih skupnosti Gorenja vas, Poljane, Sovodenj, Trebija, Javorje in Lučine bodo v nedeljo, dne 21. aprila 1996.

2. Za dan razpisa volitev, s katerimi začno teči roki za volilna opravila,se šteje 16. 2. 1996.

3. Za izvedbo volitev skrbi občinska volilna komisija, volilne komisije krajevnih skupnosti in volilni odbori na posameznih voliščih.

ŽUPAN
občine Gorenja vas - Poljane
Jože BOGATAJ, org. dela, l.r.

Zlatoporočenca Marija in Miha Hvasti

Poročna prstana iz kovancev

Na pustno soboto, 9. februarja, pred petdesetimi leti, sta se vzela Marija in Miha Hvasti iz Drulovke. Njuna poročna prstana sta bila iz kovancev kralja Aleksandra, kakršne so med vojno delali v Iskri.

Kranj, 16. februarja - Na tekstilnem štrajku so se njuni pogledi prvič srečali. Bil je le bežen hip, ki je vžgal srci. Po tistem se dolgih deset let nista videla. Naključje je pomagalo, da sta se spet srečala, oba še "ledik", in bilo je podobno kot prvič. Ni trajalo dolgo, ko sta si v šmartinski cerkvi izmenjala prstana. Njen je bil narejen iz dinarskega kovanca kralja Aleksandra, njegov iz kovanca za dva dinarja. Še ga hrani. Minulo soboto, ko je v cerkvi v Drulovki pozvanjal zvon v čast njuni zlati poroki, sta šele dobila prava, zlata prstana.

Oba sta že v otroštvu postala siroti. Miha je bil doma na Bregu ob Savi, Marija se je kot desetletna punčka priselila iz Savinjske doline v Voglje. Vajena trdega življenja, delavna in skromna, sta prva skupna leta preživela pri Tavčarjevih v Drulovki.

Bila sta tovarniška delavca. Ona je ostala doma 1947. leta, ko je prišel prvi otrok, medtem ko je Miha delal najprej v Tiskanini, potem pri Projektu in zadnjih petnajst let, do upokojitve 1969. leta, v Zvezdi.

1954. leta sta se s sinovoma selila v svojo hišo v Drulovki, ki sta jo sama gradila. Vse okrog je bil takrat še gozd. To je bil velik dogodek, za Marijo najlepši. Kaj za to, če še ni bilo stopnic in so kar po plohu hodili noter, če zgoraj še ni bilo oken in vrat... Stiskali so se ob toplo krušno peč, srečni, da imajo končno lasten dom in jih tuja vrata ne tolčejo več.

Hvastijeva sta vse življenje prisiljena v skromnost. Zato se tudi zdaj ne pritožujeta. Marija zna spretno obrniti vsak tolar moževe pokojnine. Pravzaprav sta kar zadovoljna. Sin Miha živi doma, mlajši Joža ima družino v Podbrezjah. Tam so v soboto tudi "ohcetovali" kot se spodobi.

Miha, ki gre v triinosemdeseto, se zadržuje bolj v hiši. Pred devetimi leti ga je prizadelo, potem je dobil še sladkorno. Dobre volje mu kljub temu ne manjka, rad se pošali.

"Žena me ne pusti ven," se navidezno huduje. **"Boji se, da ne bi za kakšno mlajšo preveč gledal..." Par let mlajša Marija ob tem samo zamahne z roko, češ, same neumnosti klatiš. Tega seveda ne reče, oči pa se ji smejijo.**

Za svojega Miha se boji. **"Premalo se pazi,"** potoži.

Oba sta tudi po petdesetih letih zakona zadovoljna, da sta se našla. Miha pravi, da je Marija dobra žena, Marija pritrdi, da sta se vedno lepo razumela. Vidi se jima, da mladostna iskra v njunih srcih ni nikoli ugasnila.

H. Jelovčan, foto: T. Dokl

IZ GORENJSKIH OBČIN

Krajevna samouprava jutri

Medvode, 15. februarja - Pozna ura, ko so se člani občinskega sveta v sredo ob 18. uri sestali na 14. redni seji, je potem preložila naknadno sprejeto točko o krajevni samoupravi v prihodnje na naslednjo sejo.

Člani sveta iz KS Pirniče so namreč ob podpori še nekaterih članov sveta od drugod zagovarjali stališče, da o informaciji in stališču o obstoju in nadaljevanju dela krajevnih skupnosti v občini svet lahko odloča takoj. To pa kaže tudi čimprej storiti, da bo uprava z županom lahko poskrbela za oblikovanje in predlog odloka o krajevnih skupnostih. Vendar pa je bil zaradi vsestranskega upoštevanja mnenj in razprav ter sklepčnosti lanskih zborov občanov drugačnega mnenja predsednik občinskega sveta Mitja Ljubeljšek. Poudaril je, da ni proti krajevnim skupnostim, vendar si je potrebno za problematiko in opredeljevanje vzeti zaradi vsestranske obravnave vzeti več časa. Tako je bila tudi opredeljena napoved na zadnji seji, da bo takšna rapzrava o KS na seji v marcu. Sledilo je glasovanje, pri katerem so z večino glasov uvrstili razpravo o KS v prihodnje že na sejo v, ki je bila v sredo. Vendar pa razprave zaradi pozne ure (proti polnoči je že šlo) ni bilo. • **A. Ž.**

Dražje varstvo otrok

Mengeš, 15. februarja - Svojevrstna posebnost v mengeškem občinskem svetu je v sredo na seji dobila epilog. Predstavnica Vzgojnovarstvenega zavoda Domžale si je končno oddahnila, saj ji članom občinskega sveta v Mengšu ne bo treba (po nekajkratnih obiskih sej sveta v Mengšu) več razlagati, pojasnjevati, utemeljevati in predlagati soglasja na podlagi zakona opredeljenih razlogov za podražitev cen v vrtcih. Tokrat so namreč predlog za podražitev s 1. decembrom lani sprejeli oziroma dali soglasje za uveljavitev novih cen. Tako se bodo od 1. decembra namprej povečale ekonomske cene storitev v vrtcih za 20, 48 odstotka, oskrbnine pa za 10,44 odstotka. Za naprej pa je občinski svet pooblastil župana, da sam na podlagi dogovorjenega pogodbenega razmerja na področju družbenih in društvenih dejavnosti potrjuje cene storitev v vrtcih. O tem, da bi občina sama odločala oziroma urejala varstvo, pa tokrat ni bilo govora. • **A. Ž.**

Ostrejši nadzor nad plačevanjem turistične takse

Vsak mesec poročilo na občino

Verodostojnost podatkov bo lahko nadziral tudi občinski komunalni redar.

Bohinjska Bistrica - Prvega marca bodo v občini Bohinj začeli uporabljati nov odlok o turistični taksi, ki ga je občinski svet sprejel na zadnji lanski seji, veljati pa je začel v prvih februarskih dneh. Z novim odlokom želijo povečati nadzor nad plačevanjem takse in doseči, da bi jo plačevali tudi tisti, ki jo gostom sicer zaračunajo, potlej pa je ne "odvedejo" naprej. Čeprav taksa že zdaj predstavlja pomemben proračunski vir (lani so jo zbrali za 23 milijonov tolarjev), ocenjujejo, da se jim jo še vedno "izmuzne" okoli pet milijonov tolarjev na leto.

Odlok ne spreminja višine takse (še vedno je deset točk oz. ob sedanji vrednosti točke, ki jo določa republiška vlada, 100 tolarjev), spremembe pa so pri poročanju o plačilu takse, nadzoru in kaznih. Posamezniki in podjetja, ki sprejemajo goste na prenočevanje, bodo po novem morali do 20. v mesecu za pretekli mesec predložiti občinski upravi na predpisanem obrazcu mesečno poročilo o plačani taksi. Posamezniki bodo za to lahko pooblastili tudi turistično društvo ali agencijo, vendar se bodo o tem morali izjasniti v enem mesecu od uveljavitve odloka. Če se bodo odločili za takšno možnost, bodo društvu ali agenciji morali podatke posredovati do 15. v mesecu za pretekli mesec. Novo je tudi to, da bo odslej verodostojnost podatkov iz poročila s podatki iz knjige domačih in tujih gostov lahko poleg državnih organov nadzirala tudi občinska redarska služba.

Za posameznike in podjetja, ki občinski upravi ne bodo (pravočasno) posredovali mesečnega poročila o plačani taksi ali bodo pripravili pomanjkljivo poročilo, je zagrožena kazen najmanj 50.000 tolarjev, za odgovorno osebo podjetja pa najmanj 25.000 tolarjev. • **C.Z.**

Seja občinskega sveta Mengeš

Dim z razpihano žerjavico

Franc Guna je v imenu poslanskega kluba Slovenskih krščanskih demokratov zahteval revizijski pregled poslovanja nekdanje krajevne skupnosti Mengeš.

Mengeš, 15. februarja - Pregovor, kjer ni dima, ni ognja, si je v novi občini Mengeš pridobil nekakšno politično domovinsko pravico. Takrat, še pred volitvami, so nekatere stranke in posamezniki v svoj volilni program opredelili tudi razčiščevanje odnosov oziroma dokazovanje nepravilnosti v nekdanji krajevni skupnosti Mengeš v obdobju po osamosvojitvi do ustanovitve občine. Veter z razpihanim dimom, ki je ponovno razkril žerjavico, se je začel pred tednom dni, le-ta, žerjavica namreč, pa je že zažarela to sredo, v nadaljevanju prekinjene seje občinskega sveta.

Na seji minuli teden je član občinskega sveta Janez Dimec namreč predlagal, člani sveta pa so predlog tudi sprejeli, da župan s Splošno zadrugo Mengeš sklene pogodbo o brezplačnem prenosu nepremičnin in s tem zagotovi, da se objekt Slamnik v Mengšu, zaradi katerega se nenehno "pregreva razpoloženje", v celoti oziroma še v zadnjem delu prenese na občino Mengeš. Pred tem je bila zadeva zelo podrobno in kronološko predstavljena v glasilu Mengšan pod naslovom Objekt Slamnik.

Predlog Janeza Dimca in nastop Jožeta Rožmana na seji, ki mu je občinski svet izglasoval besedo in razlago, je takrat predvsem razgrel člane sveta z liste SKD. Njen član in član sveta Jože Pajnič je namreč razlago komentiral: "Jaz sem paf. Naša stranka bo zahtevala sankcije in odgovornost." Odločno pa so pobudo Janeza Dimca (ZLSD) takrat podprli tudi člani občinskega sveta z liste LDS.

Čeprav je v sredo na koncu seje sledilo po pobudi Franca Gune županovo pojasnilo, da sta z Jožetom Rožmanom stvari dorekla v tolikšni meri, da imanjo zdaj normalni postopkovni potek za prenos dela lastništva na občino, je razpihan dim dodobra razgrel in razplamenel žerjavico izpred tedna dni.

Franc Guna je namreč zahteval pri zadnji točki Pobude in vprašanja članov sveta revizijski pregled poslovanja v letih 1994 in 1995 v KS, ki naj ga opravi Računsko razsodišče. Vprašanje svetnika Mraka, kaj bo občini to prineslo, je dobilo le odgovor predlagatelja, da naj se nepravilnosti, za katere se ve, da so bile, raziščejo. Člani z liste LDS (Gubanc in Jenčič) sta predlog podprla z oceno, da revizija lahko pokaže, da je bilo tudi vse v redu in da so se v svetu glede župana motili. Jožica Komatar (SLS) pa je menila, da velja "igrati čiste karte in odprto igro", potrebno pa je tudi premisliti, kaj bo vse to potegnilo za seboj. Pomisleki so bili, da bo raziskava prav gotovo trajala precej časa, njen rezultat da bo vprašljiv, cena zanj v tisočih markah, ki bo šla iz občinskega proračuna, pa nedvomno ne bo majhna. Zanimiv (in morda celo na nek način komentar) pa je bil odgovor Romana Kalušnika (LDS), ki se je strinjal s pobudo svetnika Mraka v šali, naj se 15.000 DEM namesto za revizijo nameni nogometu v Mengšu. **Sledilo je glasovanje, v katerem so potem člani sveta sprejeli pobudo Milana Jenčiča, da bodo problem na naslednji seji uvrstili na dnevni rod kot posebno točko. Tako imajo v občini Mengeš spet afero, za katero se ta trneutek še ne ve, ali bo, ali ne in koliko bo koristila ob razreševanju številnih drugih prostorskih, prometnih, proračunskih in še katerih denarnih in zelo pomembnih problemov v občini.** • **A. Žalar**

Seja občinskega sveta Medvode

Želje veliko večje kot možnosti

O osnutku proračuna so posamezni odbori že razpravljali, ni pa še bilo razširjene seje odbora za razvoj.

Medvode, 15. februarja - Člani sveta vključno z županom in člani občinske uprave, ki so na začetku 14. seje v torek načrtovali, da bi razpravo o osnutku proračuna zaradi vsestranskih razprav lahko morda preblikovali v obravnavo predloga proračuna, so že po nekaj uvodnih razlagah ugotovili, da potrebne razprave na razširjeni seji odbora ni bilo. O osnutku so razpravljali le posamezni odbori, ti pa so imeli vrsto pripomb na posamezne razporeditve denarja v letošnjem proračunu.

Ponovila in potrdila se je že tako poznana slika, da je običajno, ko gre za razporejenje in opredeljevanje denarja, želja veliko več, kot pa je možnosti. To se je zgodilo tudi na seji občinskega sveta, vendar z razliko, ki jo je še posebej pohvalno poudaril župan občine Stanislav Žagar, da je namreč razprava kvalitetna, kakršne si lahko samo želijo. Ali drugače povedano, ob lanskem proračunu je bilo še veliko več političnih prerekanj pri opredeljevanju in sprejemanju stališč.

Res pa je tudi, kot so poudarjali člani sveta, da je letošnje gradivo s postavkami in razporeditvami sredstev bilo v upravi domala vzorno pripravljeno za razpravo. Predvsem je pregledno in zato daje možnost opredeljevanja in primerjanja. Čeprav pri vseh dejavnostih ni manjkalo pripomb, sta pomembni ugotovitvi, da predlagatelj posameznih postavk v proračunu za področje športa in kulture na podlagi prispelih predlogov in prošenj ni imel pravega sogovornika, kot bi bili to lahko Športna zveza ali Zveza kulturnih organizacij, ki bi strokovno opredelili, koliko je kdo upravičen. Za naprej bo torej treba to pomanjkljivost odpraviti.

Na področju komunale so seveda potrebe največje. Enotno je s tem v zvezi nastopila s pobudami in stališči skupina svetnikov iz KS Pirniče, ki se je zavzela, da morajo cesta skozi Pirniče, parkirni prostori pri vrtcu in gradnja kapele na pokopališču najti mesto v letošnjem proračunu. Medtem ko za vrtec in kapelo ni bilo drugačnih mnenj, pa je glede ceste župan pojasnil in opozoril, naj se najprej sporazumejo ob trasi glede zemljišča in soglasij. Če bodo glede tega našli konsenz, bo, kot je poudaril, prvi v občini, ki bo še letos v komunalnem odboru predlagal rebalans proračuna za pirniško cesto.

Po končani razpravi je predsednik občinskega sveta Mitja Ljubeljšek še posebej pozval vse člane sveta na razsodno razpravo o osnutku in pripombah nanju do oblikovanja predloga. Pri opredeljevanju prednostnih nalog in razvojnih ciljev pa ne gre spregledati realnih možnosti, kakor tudi ne nekaterih investicij, ki so že začete (šola v Sori) ali bodo jutri aktualne (športna dvorana?). Pred izoblikovanjem preldoga proračuna bodo zdaj o pripombah še enkrat razpravljali posamezni odbori. • **A. Žalar**

LJUDSKA UNIVERZA KRANJ in MINISTRSTVO ZA FINANCE - CARINSKA UPRAVA RS

vabita na seminar

NOVA CARINSKA ZAKONODAJA

s poudarkom na pojasnilih vprašanj iz prakse

Seminar bo 7. in 8. marca 1996 v Kranju, od 9. do 17. ure.

Informacije: LJUDSKA UNIVERZA KRANJ, telefon: 217-481

ELAN Naj igra postane resničnost ELAN

SEZONSKO ZNIŽANJE

športne konfekcije ELAN

30 %

do 3. 3. 1996

AKCIJSKE CENE

smučarskih vezi LOOK
od 9.200,00 do 19.900,00

športnih copat KRONOS
od 2.990,00 do 5.990,00

smučarskih čelad UVEX
od 6.700,00 do 12.000,00

usnjene obutve DIVAL
od 7.100,00 do 10.700,00

15 % gotovinski popust

pri nakupu smuči

Na ugodne nakupe Vas vabi
Športna prodajalna ELAN Begunje

V Železnikih so razočarani nad letošnjimi načrti države pri gradnji cest

Cestne sramote še ne bo konec

Pomoč države pri odpravljanju posledic poplav ne bi smela vplivati na to, da država zaradi tega oklesti druge načrte. Prav to pa se je zgodilo z gradnjo ceste v Selško dolino.

Ko v teh dneh popuščajo zmrzali, se mnogokje ceste spreminjajo dobesedno v njive, zlasti še tiste, ki pri gradnji niso bile utrjene. Žal velja to tudi za regionalne ceste, ki povezujejo slovenske pokrajine, kar cesta po Selški dolini, ki sega na gornjo Primorsko, zagotovo je. Za rekonstrukcijo ceste je v državnem proračunu veliko manj denarja, kot je bilo dogovorjeno, in če je to le na račun pomoči pri odpravljanju posledic lanskoletnih poplav, bi temu težko rekli pomoč. Bo več kot 6 tisoč prebivalcev, tudi v demografsko ogroženih krajih, moralo čakati na času primerno cesto do naslednjega tisočletja?

Cestna "ožina" v Selcih - med opornim zidom cerkve in župniščem ni dovolj prostora za obnovljeno cesto, zato se mora župnišče pred gradnjo ceste umakniti.

Ker se na Skofjeloškem rado primerja stanje v obeh sosednjih dolinah, Poljanski in Selški, prav pri cesti takih primerjav skoraj ne more biti, saj se lahko v Poljanski dolini (razen obvoza mimo Škofje Loke ter odseka Gorenja vas - Trebija) pohvalijo s cesto, ki je dolino sodobno prometno odprla, v Selški dolini pa je to še vedno bolj ali manj razširjen nekdanji kolovoz. Na cesti, ki s svojim potekom nikakor ni več primerna za današnji promet, je začela asfaltna prevleka razpadati do te mere, da je resno vprašanje, kaj bo s prometom do časa, ko bodo posamezni odseki rekonstruirani. Skrb je še toliko večja, ker se s tem vse bolj odlaša. Sicer pa pojdimo po vrsti.

Obvoznica v Selško dolino se šele proučuje

Ker se v Škofji Loki ob vseh znanih zagatah nikakor ne najde pravih rešitev za promet skozi mesto, je poleg znanega problema obvoznice v Poljansko dolino zagotovo aktualno vprašanje tudi, kako izpeljati promet na selško stran. Na občini smo izvedeli, da so konec lanskega leta naročili prometno študijo s tremi fazami, ki naj bi že v prvi dala odgovor tudi na to vprašanje: kakšna je potreba in možnost in kje naj poteka. Sicer pa je za odsek mimo največjega spalnega naselja Podlubnika do vstopa v sotesko med Lubnikom in Križno goro (Podlubnik - Klančar) že vse pripravljeno - izdano veljavno lokacijsko dovoljenje, in čaka se samo še na denar. Kljub obljubam, letos tega še ne bo. Za nadaljevanje po Soteski do Praprotna, je bil izdelan idejni načrt in pripravlja se lokacijska dokumentacija, ker je prišlo do nekaterih sprememb, pa bo potrebno pridobiti še nekaj novih soglasij.

Spremenjena državna politika

Rekonstrukcija ceste od mostu pred Praprotnim, skozi Bukovico, proti Dolenji vasi je v preteklih dveh letih doživljalo veliko komentarjev in nezadovoljstva, saj je potekala izredno počasi, hkrati pa podobno, kot kratek odsek pred Selci kaže na spremenjeno državno (pa tudi občinsko) politiko v samem pristopu k takim rekonstrukcijam. Medtem, ko so bili pri gradnji ceste v Poljansko dolino upoštevani vsi normativi o tem, da je potrebno cesto primerno izravnati, prilagoditi ovinke hitrostim, ki so primerne na tovrstnih cestah, zlasti pa se ogniti, kjer je to seveda mogoče, poteku skozi naselja, pa se tega sedaj ne počenja več. Kot sta nam povedala župan občine Železniki **Alojzij Čufar** in podžupan **Janez Božič**, je to sprememba politike, ki je nastala pri preobrazbi nekdanje Republiške skupnosti za ceste v Družbo za državne ceste, v veliki meri pa je to pogojeno tudi s prav neznanskimi težavami pri urejanju odnosov z lastniki zemljišč. Namesto, da bi se cesta ognila Bukovici, Dolenji vasi in Selcam - povsod za to obstajajo prostorske možnosti, je skozi Bukovico že obnovljena, pa tudi skozi Dolenjo vas in Selca je predvideno, da bo šla po stari trasi. Še več: kjer ni doseženo soglasje z lastniki, tudi pločnika, ki je prvi varnostni pogoj za prebivalce same, ni. Tudi sam zaviti potek ceste (pač po nekdanjem kolovozu med posameznimi parcelami) tako po Bukovškem polju, kot pred Selci, je prav komičen. Obljube, da naj bi se rekonstrukcija ceste po dveh letih dokončala in nadaljevala skozi Dolenjo vas vse do že obnovljenega odseka pred Selcami, se kot se kaže iz denarjev v državnem proračunu, ne bodo uresničile, pač pa bo cesta obstala pri vstopu v Dolenjo vas.

V Selcih je potrebno začeti z župniščem

Največja težava v Selcih je ožina med opornim zidom cerkve in župniščem, in raziskave so pokazale, da se v zid ne sme posegati, to pa pomeni, da se mora umakniti župnišče. Na občini v Železnikih so pričakovali, da jim bo letos zagotovljen vsaj denar za odkup župnišča in začetek izgradnje novega, saj je to predpogoj za začetek del na cesti. Kljub temu da denarja za to ni, si bodo prizadevali, da bi ga dobili vsaj del. Sicer pa tudi skozi vas še ni vse rešeno in potekajo še pogajanja z lastniki zemljišč. V Železnikih si bodo prizadevali, da bi bil odsek od pokopališča pred Selci pa vse do Studenega pred Železniki rekonstruiran v enem zamahu čez dve, tri leta.

Tudi v Železnikih še praznih rok

Kljub temu da so cesto v Železnikih (od Studenega do tovarne Domel) že pred leti z lastnimi močmi - samoprispevkom in deleži tovarn znali temeljito posodobiti, pa za nerazrešene odseke: križišče na Češnjici in od Domela do Plavža še nimajo zagotovil, za denar iz države. Za letos sicer obljubljajo sanacijo ceste, ki so jo lani septembra pri Žumru odnesle vode (strokovnjaki si menda še niso edini, kako bi naj se tega lotili), če se bo razrešilo vprašanje soglasja, bi se morda lahko tudi dogovorili za ureditev križišča, kljub drugačnim obljubam pa je izpadla ureditev Trga Sv. Antona na Trnju. Občina se je zaradi nujnosti odločila začeti gradnjo kanalizacije na Plavžu - ker ni obvoza bo to izredno zahteva gradnja (večinoma ponoči), država pa naj bi primaknila za ureditev ceste nad njo.

Še letos na Primorsko?

Edina svetla točka tako ostaja očitno resen namen države, da izgradi cesto med Podroštom in Petrovim Brdom, ki jo je lani odnesla narastla Selščica in je že pol leta sploh zaprta. S skoraj 300 milijoni tolarjev naj bi cesto rekonstruirali in tudi tam, kjer od nje skoraj ni ostalo ničesar, v bistvu nanovo izgradili. Vendar je to sanacija po poplavah in izpolnjevanje že davno danih obljub, da se zveza s Primorsko uredi. V Selški dolini namreč ostaja grenak priokus, da so jim sicer sredstva za reševanje njihovih prometnih problemov glede na lansko leto prepolovljena. • **Š. Žargi**

Minka Šmid

Ogroženo bivanje?

Na Bukovici 27 smo se oglasili tudi pri Minki Šmid, ki edina ni dala nikakršnega soglasja k rekonstrukciji ceste neposredno ob njeni hiši. Povedala nam je, da je po treh rekonstrukcijah te ceste bivanje v tej nad 250 let stari, na zunaj sicer lepo obnovljeni hiši, postalo resno ogroženo. Videli smo v kuhinji, ob gradnji ceste, odpadel strop, razpoke na hiši, pa tudi voda iz pip, zaradi poškodbe cevi pod cesto, še komaj curlja. S sestro se v hiši počutita resno ogroženi, zato sta zahtevali, da se zagotovi odškodnina, ki bi omogočala preselitev. Prepričani sta, da je bila gradnja ceste le s priglasitvijo del protizakonita, saj so dela tak način daleč presegla, na večino pritožb na vseh mogočih ravneh pa ne dobita niti odgovora.

Prelaganje bremen

Ker se cesta ne bo ognila Dolenji vasi, bo verjetno najtežje rešiti problem z ožino nad nekdanjo gostilno Pri Juriju. Razširjeni cesti se bo moral umakniti velik oporni zid in domačija nad njim. Na državni ravni se sprenevedajo, saj trdijo, da je to potrebno zaradi pločnika, zato naj bi odkup domačije pokrila občina, ki pa tako velikih denarjev ne premore.

Oporni zid nad nekdanjo gostilno Pri Juriju, ki naj bi ga morala skupaj z domačijo nad njim za pločnik odkupiti občina.

Ugledni gostje na razstavi - Zanimanje za 3. slovensko razstavo Narava - divjad - lovstvo na Gorenjskem sejmu v Kranju je še vedno precejšnje. Med tednom so beležili še posebno velik obisk iz šol. Razstavo pa so si do zdaj ogledali tudi številni ugledni gostje. Tako sta v začetku tedna bila na razstavi minister za ekonomske odnose Janko Deželak in varuh človekovih pravic Ivo Bizjak, v torek pa si je razstavo ogledal tudi ljubljanski nadškof in metropolit dr. Alojzij Šuštar, ki je izrekel in zapisal "Iskrene čestitke ob tako lepi in bogati razstavi." Ob razstavi so vsak na programu različna posvetovanja in prireditve. Tako bo danes (petek) dopoldne razprava o vlogi lovnega turizma, jutri pa bo občni zbor Lovske zveze Slovenije. Razstavo bodo zaprli v nedeljo zvečer. • A. Ž.

Gasilsko društvo Zgornji Brnik

Dobili so gasilsko vozilo

Pripeljali so ga z Nizozemske in tako uresničili tri leta staro željo.

Zgornji Brnik, 16. februarja - Člani gasilskega društva so v torek dobili gasilsko vozilo, ki so si ga želeli zadnja tri leta in zanj ob pomoči vaščanov in z veselicami zbirali denar. Na Nizozemskem so dobili skoraj novo (malo rabljeno) kombinirano gasilsko vozilo.

Skupinski posnetek z županom takoj potem, ko so v torek pripeljali avto z Nizozemske.

Za vozilo na Nizozemskem, kjer najhitreje menjavajo gasilska vozila po pravilu staro za novo, so izvedeli prek uvoznika DAF za Slovenijo Cordia trading iz Kranja. Poleg zbranega denarja so gasilcem na Spodnjem Brniku prodali staro orodno vozilo, k nakupu vozila na Nizozemskem pa je 20 odstotkov od cene primaknil tudi župan Franc Čebulj oziroma občina Cerklje. Poveljnik občinskega poveljstva Janez Žnidar, predsednik GD Franc Kropivnik in poveljnik GD Milan Kropar so se v torek skupaj s člani, ki so hitro izvedeli, da so gasilci pripeljali vozilo z Nizozemske, še posebej zahvalili županu Francu Čebulju. Kombinirano gasilsko vozilo ima visokotlačno črpalko, cisterno za 2.500 litrov vode, prostor za orodje in za 9 gasilcev.

Gasilci na Zgornjem Brniku so zdaj dokaj dobro opremljeni. Letos imajo v načrtu preureditev orodjarne in zamen-avo poda v domu. Njihova B ekipa se bo pomerila tudi na državnem prvenstvu. Sicer pa so, kot so poudarili ob navzočnosti župana v torek popoldne, s 40 operativnimi in 283 člani eno najmočnejših društev na Gorenjskem. • **A. Žalar**

Gradnja vikendov le v Martuljku

Kranjska Gora, 15. februarja - Od 15. februarja do 18. marca bo v prostorih dveh krajevnih skupnosti, v Mojstrani in v Ratečah ter v občinskih prostorih v Kranjski Gori razgrnitev osnutka ureditvenega načrta Zelenci, stanovanjskega območja v Logu in lokacijskega načrta za kanalizacijski kolektor in plinovod s kolesarsko stezo. Javna obravnava osnutkov pa bo v Ratečah 20. februarja, v Mojstrani 20. februarja in v Kranjski Gori 22. februarja.

Občina Kranjska Gora je zaostrila svojo prostorsko politiko do gradnje novih počitniških objektov, zato spremembe planov omejujejo novogradnje - gradnja počitniških hiš ostaja dovoljena le na območju Gozd Martuljka. V Logu v Kranjski Gori bodo zgradili 17 stanovanj in penzion, občina pa se pripravlja tudi na gradnjo kanalizacijskega kolektorja od Rateč do Jesenic, kjer je čistilna naprava, blizu pa bo potekal tudi plinovod ter kolesarska steza od Rateč do Hrušice. • **D.S.**

KULTURNI KOLEDAR

KRANJ - V galeriji Prešernove hiše je na ogled razstava ***Prešernovi nagrajenci 1995.*** V galeriji Mestne hiše je odprta retrospektivna razstava akad. slikarke ***Mire Pregelj (1905-1966). V Mali galeriji razstavlja slike akad. slikar Gani Llalloshi iz Ljubljane.*** V galeriji Bevisa razstavlja akad. slikar ***Lojze Spacal.*** V dvorani župnišča razstavlja akad. slikar ***Lojze Čemažar.*** V Cafe galeriji Pungert so na ogled prispodobe ujete na lesenih pregradah ***Rada Dagarina.*** V preddverju Iskratel razstavlja akad. slikar ***Klavdij Tutta.*** V hotelu Kokra na Brdu razstavlja slikarka ***Eva Gerkman Scagnetti.***

JESENICE - V galeriji Kosove graščine je odprta stalna razstava Prešernovih portretov in portretov Čopovega kroga z naslovom ***Iskanje Prešerna*** delo akad. slikarja Vladimirja Lakoviča.

RADOVLJICA - V Šivčevi hiši je na ogled razstava ***Soneti nesreče dr. Franceta Prešerna.*** V galeriji Pasaža radovljiške graščine razstavlja fotografije ***Peter Škrlep.***

BOH. BISTRICA - V Domu Jože Ažmana razstavlja barvne fotografije ***Matej Rupel,*** član FD Radovljica.

BEGUNJE - V galeriji Avsenik razstavlja slike ***Saša Hribernik.***

ŠKOFJA LOKA - V galeriji Loškega gradu je odprta etnološka razstava ***Noša in oblačilna kultura pri Žilji*** avtorice dr. Marije Makarovič. V Kašči na Sp. trgu razstavlja likovna dela akad. slikar ***France Mihelič.*** V galeriji Ivana Groharja razstavlja slike slikar ***Vojko Aleksič.*** Zbirke Loškega muzeja so v zimskem času odprte le ob sobotah in nedeljah med 9. in 17. uro. V Knjižnici I. Tavčarja razstavlja ilustracije za slikanico Istrske beštijce akad. slikarka ***Maja Šubic.*** V mini galeriji Upravne enote Škofja Loka razstavlja fotografije na temo Beneške maske ***Boštjan Pleško.***

VALBURGA - V penzionu Kanu je odprta prodajna razstava slik ***Karla Kuharja.***

VEČER V ČITAVNICI

Jesenice - Gledališka skupina Aksa, ki deluje v okviru DPD Svoboda Javornik- Koroška Bela je sinoči pripravila novo premiero. Večer v čitavnici avtorja Mirka Mahniča je skupek treh šaloiger, vsebinsko ločenih druga od druge, pa tudi igralska zasedba je različna. Režiser predstave Franci Tušar je spretno vodil igralsko skupino v vseh treh igrah z naslovi: Detelja, Župan in Poštena deklica. Večer v čitavnici bodo ponovili v nedeljo, 18. februarja, ob 19.30 v Kulturnem domu na Javorniku. Z igro pa nameravajo tudi gostovati. • **Boštjan Fon**

DIDAKTA

ZALOŽBA DIDAKTA PREDSTAVLJA

ČLOVEK Z MASKO OD PREKMURJA DO BENETK

Fotograf Marjan Bažato je v svojem kratkem življenju uspel zbrati bogastvo šemske dediščine. Zanimale so ga številne oblike šemljenja, vrste in tipi mask, ki se pojavljajo kot današnja oblika starodavnih likov v pustnem in tudi nepustnem času.

Avtorji knjige, poleg fotografa Marjana Bažata še **pisec besedil prof. dr. Janez Bogataj** in **oblikovalec Miljenko Licul,** vam bodo **v sliki in besedi** predstavili **bogastvo mask** na celotnem ozemlju med Ptujem in Benetkami. Knjiga ne prinaša rekonstrukcij in umetnih, pred kamero odigranih prizorov, ampak nam podaja pregled vitalnih oblik, ki kot inačice nekih starejših predhodnic živijo v našem sodobnem (?) vsakdanu.

Z masko si spremenimo istovetnost. maskirani se za določen čas spremeni, lahko se obnaša drugače, kot mu dovoljujejo norme, ko je brez maske. Prav v zvezi s tem je pogostokrat ob koncu pustnega časa izrečena misel, ki pravi: Pusta je konec, nadenimo si maske!

ZELO UGODNO!

Redna cena knjige je 9.420,00 SIT, vendar jo v mesecu februarju lahko kupite za **samo 4.935,00 SIT.**

Knjigo lahko naročite na naslov:
DIDAKTA, d.o.o., Kranjska cesta 13, 64240 Radovljica,
ali po telefonu **(064) 715-515** oz. telefaksu št. (064) 715-988.

Zveza kulturnih organizacij Kranj in Prešernovo gledališče Kranj

SOBOTNA MATINEJA

Lutkovno gledališče Papilu Koper:

KDO BO Z NAMI ŠEL V GOZDIČEK

sobota, 17. februarja 1996, ob 10. uri, v Kinu Storžič

MESTNA OBČINA KRANJ · TELE-TV Kranj · Sava · GORENJSKI GLAS

Nova Tauferjeva poezija

VRNITEV V PESNIŠKO INTIMO

Ne zgodi se vedno, da bi sovpadla tako nagrada kot tudi izid nove pesniške zbirke nagrajenca, kot se je to zgodilo v primeru pesnika Vena Tauferja. Še posebej, ker je zbirka kar leto dni čakala pri eni od založb, nato pa se je pesnik obrnil na Cankarjevo založbo. Ta je pred dnevi zbirko Še ode ob avtorjevi navzočnosti predstavila na tiskovni konferenci v Društvu slovenskih pisateljev v Ljubljani.

Pesniška zbirka Še ode povečuje število Tauferjevih doslej izdanih zbirk na štirinajst (vključeni so tudi štirje izbori zbirk). Še pred dobrim letom je že kazalo, da bo mojster pesniške besede, dobitnik letošnje Prešernove nagrade, še naprej delil usodo drugih pesniških kolegov, ki po leto ali tudi dve in več čakajo na izid dvoje knjige. Marsikateri tudi obupa in knjigo izda v samozaložbi. Venu Tauferju za vsa dosedanja pesniškega pojavljanja na knjižnem trgu ni bilo treba stopati po tvegani samozaložniški poti, razen ob prvi pesniški zbirki. Zadnja zbirka, "če ne res zadnja", kot je na predstavitvi dejal pesnik, bi sicer morala iziti letošnjo pomlad. Toda srednjeevropska nagrada za ustanovitev literarnih srečanj v Vilenici, ki mu jo je konec lanskega leta podelil dunajski Inštitut za Podonavje in Srednjo Evropo, ter govorice, da utegne dobiti tudi najvišje slovensko priznanje v kulturi, so nastajanje knjige v tiskarni zelo pospešila.

Knjiga je izšla celo brez že

Veno Taufer

skoraj običajne subvencije ministrstva za kulturo, natisnili pa so jo v - za pesniške zbirke - kar izjemni nakladi tisoč izvodov.

O Venu Tauferju, velikem klasiku - poleg Jožeta Udoviča in Daneta Zajca - slovenskega pesniškega modernizma, je na predstavitvi zbirke Še ode, govoril urednik Andrej Blatnik.

"V novi pesniški zbirki Taufer nadaljuje s poetiko, ki jo je v vseh letih skrbno gradil, in ki je bistveno vplivala na slovensko poezijo in bralce. Zbirka je razdeljena na tri cikle, ki jih oklepata uvodna Vukovarju posvečena pesem, in sklepna posvečena Sarajevu. Osnovni horizont Tauferjeve poezije v tej knjigi na briljanten način upesnjuje določeno pesniško govorico, ki so jo literarni zgodovinarji označili za vrh slovenskega pesniškega modernizma."

V zadnjih tednih vsekakor izredno "medijsko eksploatirani" Veno Taufer, kot ga je označil Blatnik, je seveda tudi za predstavitev svoje pesniške zbirke še vedno našel kar zadosti moči in volje. Izrazil je hvaležnost tako založbi kot tudi osebno glavni in odgovorni urednici Kseniji Dolinarjevi in uredniku Andreju Blatniku, saj ga je s sprejetjem rokopisa (v resnici diskete) založba izvekla iz eno leto trajajoče zagate. Takoj pa je priznal, da, če kdaj, potem ima tremo prav ob izidu te najnovejše zbirke.

Zakaj ob vsem veselju ob izidu tudi trema? Za odgovor je Veno Taufer moral poseči malce nazaj v čase raznih pritiskov na ustvarjalce, v čas, ko si je aktivno prizadeval za človekove pravice, za demokratizacijo družbe ipd. - pa vse to v njegovi poeziji ni našlo direktnega odmeva, morda bi našli le kakšno bežno sled.

"Moja zadnja zbirka je po - Tercinah za obtolčeno trobento (1985), ta mi je razumljivo poleg te zadnje, tudi najljubša, - tudi najbolj osebna; lahko bi rekel, da je zdaj šele nastal - vdor zunanjega sveta v neposredno pesniško materijo, v podobe, ritem, v podatke, ki jih prinašajo verzi," je dejal Veno Taufer. "Zato imam ob tej zbirki tudi malo treme. Zbirka je korak - ne vem ali naprej, nazaj, vstran, vsekakor pa je korak, morda celo predrznost v moji poeziji. Razloga sta dva, od tega se eden kaže v uokvirjenosti zbirke - z dvema pesmima posvečenima Vukovarju in Sarajevu. Ko sem zbirko dokončno oblikoval, sem prvotnima naslovoma za ti dve pesmi, pripisal še Prividenje prostora, Vukovar in drugi Prividenje časa, Sarajevo. Knjigo sem skratka hotel postaviti v okvir časa in prostora: zadnja pesem govori o občutku konca, zaključka. Pesem meri na začetek konca nekega civilizacijskega cikla, polnega terorizma, nasilja. Strel v Sarajevu in začetek prve svetovne vojne je kot strel v srce civilizacije, ki se je, vsaj v novejši dobi - predstavljala kot humanistična poslanka in odreševalka. Izkazalo se je pa, da gre za demagogijo, evropocentrizem, laž in hipokrizijo - dokončno se je to razgalilo prav na primeru Sarajeva in Bosne.

Na predstavitvi je Veno Taufer razložil tudi naslov svoje najnovejše pesniške zbirke Še ode: razumeti ga je tako, da so to komajda še ode ali pa kljub vsemu so še ode. Naslov pa je po mnenju pesnika samega v skladu z njegovim celotnim pesniškim opusom. Toliko o naslovu. Literarna kritika se z naslovom gotovo ne bo veliko ukvarjala, pač pa z vsebino, s katero se avtor vrača k osebni, intimni pesniški govorici.

Ko sem skušal čas - *prostor,* to paradigmo civilizacije, s tem okvirom dati zbirki, sem s tem nakazal, da se tudi druge pesmi v zbirki opraskane z brazgotinami časa, mojega časa. Govorim o prizadetosti, zavzetosti, ranah, ki se mu odpirajo. V teh pesmih so stvari, ki jih je prinašalo vsakdanje, banalno življenje. Če je človeku dana dovoljšna pesniška energija, morda tudi ta vsakdanjost spregovori s pesniško močjo, s katero se lahko dotakne tudi drugih, to je bralcev." • **Lea Mencinger**

Nov klavir v kranjski glasbeni šoli

UČENCI POTREBUJEJO DOBRE INŠTRUMENTE

Kranj - Z dvema koncertoma, na prvem je nastopil belgijski pianist Benjamin Rawitz in na drugem pa Aleksandra Alavanja, so v Glasbeni šoli Kranj svečano obeležili nakup več kot 80 tisoč nemških mark vrednega klavirja znamke Steinwey. Denar zanj je iz šolnin zbrala glasbena šola sama.

Klavir je po zagotovilu ravnatelja glasbene šole Petra Škrjanca, obeh gostujočih pianistov in slovenskega pianista Acija Bertonclja, vrhunske kvalitete. Ni sicer velik koncertni klavir, je pa zato zelo primeren za koncertne dejavnosti glasbene šole, tako da ga bodo uporabljali pri internih in javnih nastopih v dvorani glasbene šole. "Eno od pomembnejših pedagoških načel je, da je potrebno otrokom čimprej omogočiti možnost igranja na dober inštrument, ker se s tem vzgaja tudi njihov občutek za lep zvok. Prav zato je klavir tako velika pridobitev za šolo in tudi za kranjsko kulturo. Denar za klavir smo zbirali dolga leta. Kupili smo ga iz sredstev, ki so se nabirala s šolninami. Pri nakupu pa smo imeli tudi precej sreče, saj je klavir zelo kvaliteten, znano pa je, da obstajajo nianse tudi pri sicer povsem enakih glasbilih. Upam, da bodo še številne mlade generacije uživale v igranju nanj," je dejal ravnatelj Glasbene šole Kranj Peter Škrjanec.

Učenci kranjske glasbene šole novega klavirja ne bodo uporabljali za pouk. V ta namen imajo sedaj osem klavirjev, na katerih se uči več kot dvesto od petstotih učencev, številka pa iz leta v leto narašča. Ta teden pa so predstavili še nove elektronske orgle, kopijo pravih, kar pomeni tudi oživitev pouka tega inštrumenta. • **M.A.**

ZBORNIK O VASI PODHOM

Podhom - Po desetletju temeljitega raziskovanja, zbiranja in urejanja podatkov je pretekli teden izšla knjiga Marjana Zupana Podhom, gorenjska vas skozi čas, ki jo dr. Andrej Pleterski imenuje lastovico domoznanstva. Največ pozornosti je avtor namenil opisu vasi skozi zgodovino in življenju domačinov v zadnjem stoletju.

Marjan Zupan, domačin, zaposlen v enem od obratov bivše jeseniške železarne, je zbornik svoje vasi pisal skoraj celo desetletje.

Avtor v knjigi najprej spregovori o vasi in vaščanih glede na naravno okolje, poselitev, življenje in razvoj vasi. V drugem poglavju obravnava gospodarske dejavnosti, industrijo, obrt, promet in turizem, pa arhitekturo, standard bivanja, življenjske navade, znanje in vero. V tretjem poglavju se loteva Podhoma v času devetnajstega in prve polovice dvajsetega stoletja na splošno - med drugim obravnava poroke, različne značilne podhomske družine, sosedske odnose ter običaje, vraže, kulturo. Zadnje poglavje pa je namenjeno portretom znanih Podhomcev, opisu vojne in volitev.

Kljub temu da avtor za pisanje takšne knjige ni formalno profesionalno usposobljen, je blizu tristo strani obsegajoče delo napisano sistematično, pregledno, dopolnjeno s tabelami, povzetkom, prevedenim tudi v nemščino, ter seznamom številnih uporabljenih virov in literature. Ob tem pa avtor pravi, da je poskušal pisati kar se le da preprosto in razumljivo. In ne nazadnje je knjiga, obogatena s številnimi zanimivimi fotografijami, tudi lepo oblikovana. Založnik dela je Občina Bled. • **M.A.**

Pred premiero

"TA VESELI DAN" NA ŽIROVSKEM ODRU

V 201. letu po svoji smrti se blagopokojni Anton Tomaž Linhart naposled predstavlja tudi Žirovcem. In to po zaslugi slednjih, ki uprizarjajo njegovo komedijo Ta veseli dan ali Matiček se ženi. Premiere v Žireh niso vsak dan, a kadar so, je veselo. Tako bo to pot dvakrat veselo - zaradi vesele igre in zaradi premiere. Veseli dogodek bo jutri, v soboto, ob 19.30 uri, prva ponovitev sledi v nedeljo ob 17. uri.

Žiri so sicer kraj z dokaj bogato tradicijo amaterskega odra, ki je zadnja tri desetletja pretežno sameval. Zadnja leta pa se je okoli Lojzeta Domajnka in Metke Debeljak oblikovala in ustalila prava gledališka družina. Tako rekoč na novo je začel Lojze, Metka veselo nadaljuje. To je njena tretja samostojna režija. Sceno je oblikoval Štane Kosmač, akademski slikar, lektorica je Helena Žakelj, za glasbo je poskrbel Anton Čadež, za lučmi sta Evgen Podobnik in Izidor Prosen, kostume je šivala Danica Demšar, igralcem prišepetuje Mira Naglič. V glavnih vlogah nastopajo: Emil Filipič (Matiček), Milena Padovac (Nežka), Marko Mrlak (Baron Naletel), Silva Giacomelli (Rozalka), Sebastijan Pagon (Tonček), Roman Kogovšek (Žužek), Boris Pečelin (Zmešnjava), Vladimir Novak (Budalo), Matjaž Sporiš (Gašper), Robert Bogataj (Jaka) in Sergeja Padovac (Jerca).

Linhart je svoje delo prepesnil iz francoščine in ga ponudil v kranjski omaki. Najbolj njegovi in najbolj "gorenjski" so tisti prizori, v katerih prikazuje odnos takratne birokracije do kmeta in do njegovega jezika - slovenščine. Če avstrijsko birokracijo dve stoletji pozneje zamenjamo z bruseljsko in gorenjske kmete z današnjimi Slovenci nasploh - in če se vrh tega vprašamo, kakšna utegne biti usoda nas in našega jezika v Evropski zvezi, postane Linhartovo delo nenavadno aktualno, njegova tokratna uprizoritev pa ne "samo" žirovska, temveč vseslovenska in z evropsko ostjo. Linhart je pač zbadljiv. • **Miha Naglič**

REMONT p.o. KRANJ

ALPETOUR

SERVISNO PRODAJNI CENTER KRANJ - LJUBLJANSKA 22

Tel. 064/223-276, 211-225

RENAULT MEGANE 1,4 RL

- servo volan
- samozatezni pasovi
- opozorilnik odprtih vrat
- protipožarni varnostni sistem
- tretja zavorna luč
- deljiva zadnja klop

CENA SAMO 22.500 DEM

TWINGO ART

- daljinsko centralno zaklepanje
- električna stekla in ogledala
- tonirana stekla
- lita platišča
- odbijači in spojler v barvi karoserije

CENA SAMO 16.500 DEM

PONUDBA TEDNA: R 19 adagio samo 19.600 DEM
R 19 limited samo 21.300 DEM

KRKA ZDRAVILIŠČA

Vrelci življenja

ZIMSKE ŠOLSKE POČITNICE

DOLENJSKE TOPLICE, ŠMARJEŠKE TOPLICE, ZDRAVILIŠČE STRUNJAN

TOLIKO MOŽNOSTI

- polni ali pol penzioni
- kopanje v zaprtih bazenih
- pri sedemdnevnem bivanju brezplačen posvet pri zdravniku in jutranja telovadba v bazenu ali telovadnici
- športno rekreacijske aktivnosti in bogat animacijski program

BOGATA DODATNA PONUDBA

✦ savna ✦ fitness (razen v Strunjanu) ✦ ročne in podvodne masaže ✦ fango obloge ✦ pedikura, manikura in nega obraza ✦ izleti po Dolenjski in Beli krajini ✦ v Strunjanu šola plavanja ✦

SMUČARSKE POČITNICE

Smučarski center Rog - Dolenjske Toplice

- 40 hektarjev smučišč
- 5 vlečnice
- urejeni tekaški progi
- bivanje v Zdravlišču Dolenjske Toplice

☞ popusti za otroke
☞ ugodnosti za člane Krkinega kluba
☞ 10 % popust za upokojence

DOLENJSKE TOPLICE 068 321 012, ŠMARJEŠKE TOPLICE 068 73 230, ZDRAVILIŠČE STRUNJAN 066 474 100

Mi praznujemo delovno!

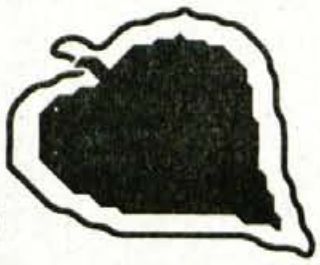

Ob peti obletnici samostojnega delovanja smo z odobritvijo Ministrstva za finance Republike Slovenije prevzeli zavarovanja Ljubljanske zavarovalnice. S tem nadaljujemo začrtano pot poslovne rasti, pozitivnih finančnih rezultatov in varnosti interesov naših zavarovalcev.

zavarovalnica tilia d.d.
novo mesto

Že decembra prodali vse zmogljivosti

Turistični vrvež v Kranjski Gori

Kranjska Gora, 15. februarja - V našem najbolj znanem turističnem središču bodo zadovoljni z zimsko sezono, saj je že danes Kranjska Gora popolnoma zasedena. Šolske počitnice ob najdražjem turističnem terminu.

Od 17. februarja dalje, za čas šolskih počitnic, bo Kranjska Gora popolnoma zasedena. Rezervacije so sprejemali že lanskega decembra, ko so prodali vseh 2.000 komercialnih ležišč v hotelih in apartmajih. Tako ob zelo ugodnih snežnih razmerah pričakujejo v tem terminu na smučiščih okoli 4.000 ljudi, kajti domačim gostom, gostom iz Nemčije, Holandije in Italije se bo pridružilo okoli 1.500 vikendašev in veliko dnevnih obiskovalcev.

Kranjskogorski turistični delavci so že večkrat opozorili, da so slovenske zimske šolske počitnice za goste v cenovno v najbolj neugodnem in v turizmu najdražjem terminu. Namreč: tako v Sloveniji kot tudi v tujini je februarja sezona na višku in so zato cene najvišje. Kljub vsemu pa ne drži trditev, da je smučanje v tujini še vedno cenejše kot doma, še posebej v Kranjski Gori. V Turističnem društvu v Kranjski Gori pravijo, da so cene v njihovem kraju februarja od 30 do 40 odstotkov nižje kot na avstrijskih smučiščih.

Na ta problem, da so slovenske šolske počitnice tedaj, ko je na smučiščih v Alpah najdražje, so opozorili tudi slovenske šolske oblasti. Vse doslej - zaman.

Ob koncu januarja so imeli v Kranjski Gori izjemno veliko gostov iz Hrvaške, saj so bile tedaj na Hrvaškem počitnice. Hrvatje so od 6. do 20. januarja rezervirali domala vse kranjskogorske hotelske in apartmajske zmogljivosti, vendar izkupiček ni bil tak kot so ga pričakovali. Goste je namreč odgnalo slabo vreme in pomanjkanje snega, saj se ni dalo smučati.

Zadnja leta je v Kranjski Gori poleg smučanja dovolj druge rekreacije: na drsališču za Gmajnico, na tekaških progah od Gozd Martuljka do Tamarja, agencija Julijana vozi na sankanje po cesti z Vršiča. Če bo lepo vreme, če bo snežna odeja vzdržala, bo ob letošnjih šolskih počitnicah Kranjska Gora res kot alpska zimska pravljica. • **D.Sedej**

SAVNA • SOLARIJ • AEROBIKA • FITNES
monika šport
BRDO PRI KRANJU
064/22-11-33
SAVNA • SOLARIJ • AEROBIKA • FITNES

Anton Gros, nekdanji direktor Planike

Druga stran medalje

Za pravilno razumevanje razmer na zapisnik Agencije Republike Slovenije za plačilni promet, nadziranje in informiranje, ki je dvignil toliko prahu, je pač potrebno slišati obe strani, zakaj je tako, kakšne so bile takrat razmere in alternative, preden se dokončno izreče sodba. Zato je bil zapisnik strogo zaupne narave in ne zato, da bi kdo hotel kaj prikriti, temveč dobiti odgovor od vseh, za katere je bil podan sum o neodgovornem oziroma slabim gospodarjenjem z družbenimi sredstvi.

Ne vem kako, toda zapisnik je prišel prej v javnost, preden smo sploh mogli dati svoj odgovor. Ko sem poslušal in bral ter razmišljal, kako je bila javnost narobe obveščena, mi je šel spomin nazaj v otroška leta. Starejša generacija se še spominja med vojno nalepljenih plakatov "Bekanntmachung" - Razglas. Preden so obtoženi imeli možnost dati svoj odgovor, zakaj so izbrali pot, da bodo ostali domovini zvesti, so bili že ustreljeni, mi pa medijsko očrnjeni.

Tak način reševanja tako resnih zadev ne reši nič - nasprotno krizo in probleme samo še poglablja.

Zapisnik, s tem ko je prišel v javnost, ni več strogo zaupen, zato dajem v javnost svoj odgovor in pogled na omenjene zadeve ter reševanja težkih problemov v Planiki.

Brez poznavanja vsaj glavnih usmeritev v takratnih razmerah, kako je Planika rasla in s svojo usmeritvijo oplemenjevala družbena sredstva, menim, da ni mogoče dobiti pravilne ocene, temveč enostranska, zame tudi krivična mnenja in obdolžitve. Omejil se bom na tri področja. Dve, ki sta omenjeni v zapisniku: zadeva Adidas in Chemled ter svoj pogled na reševanje krize v Planiki. Seveda so dogodki napisani zelo zgoščeno, drugače bi bil roman, toliko je bilo zadev, ki so vplivale na vzpon Planike, razpad sodelovanja z Adidasom, ki je največ dvignil termometre, ne samo v Planiki, temveč v Sloveniji - zato je tudi obrazložitev malo daljša - ter današnjih težkih problemov.

A. ADIDAS

V letu 1967 pride do podpisa pogodbe z Adidasom. Planika je bila že takrat usmerjena v mednarodne tokove, tudi zato je bila za Adidas interesantna. Za Planiko pa predvsem za pridobivanje deviz in s tem možnost za nadaljnji razvoj.

V obdobju od 1967 do 1970 je bilo obdobje medsebojnega testiranja, bolje rečeno, nastajal je most zaupanja med pogodbo in poslovno etičnega obnašanja obeh partnerjev v tržnem tveganju. Po tem času, do leta 1982 Planika in Adidas Nemčija doživljata hiter vzpon v svojem poslovanju in to na tržnem in razvojno tehnološkem področju.

Kakšne so bile prednosti tistih firm, ki so v tem času imele izvoz na Zahod, nam je še vsem znano. Toda, ne glede na neprestane potrebe po novih kapacitetah, smo že takrat pisali zanesljivost v zagotovitvi delovnih mest na domačem trgu, zato smo poleg proizvodnje pospešeno gradili svojo trgovsko mrežo. Imeli smo tudi veliko naročil na Vzhodnem trgu. V tej kombinaciji tržnega obvladovanja je imela Planika 3-krat pokrite svoje proizvodne kapacitete: 1-krat s svojo trgovsko mrežo s 190 prodajalnami po vsej Jugoslaviji in 2-krat z Adidasom in Vzhodnim trgom.

Zaradi takih potreb in tudi političnega pritiska, kako zaposliti ljudi na nerazvitih področjih Slovenije (lastne potrebe glede na razdelitev programov bi lahko rešili pri kooperantih), smo začeli obnavljati in graditi nove obrate (Turnišče, Breznica, Tolmin, Lukovica in Majšperk) pretežno z lastnimi sredstvi.

Samo proizvodnjo pa postopoma deliti na tri tržno usmerjene samostojne programe. Višek kapacitet, ki je še vedno bil, pa postopoma prenašati na kooperante (Sloga - Koprivnica, Jelen - Čakovec, Jugoplastika - Split, Gazela - Skopje, Demos, Derventa, Kraš - Karlovac, Partizan - Kotor Varoš, itd.)

Za vpeljavo, vodenje, nadzor proizvodnje in seveda uvoz ter izvoz pri kooperantih pa je bilo potrebno močno povečanje števila ljudi v strokovnih službah.

Da bi napredovali v tehnologiji modne obutve in dobili še en vir izvoza obutve na Zahod, smo po enem letu pogajanja leta 1982 sklenili s firmo Salamander dolgoročno pogodbo. Začeli smo s proizvodnjo in prenosom tehnologije in primerjalnih metod v produktivnosti, ki so bile za nas interesantne. Adidas s tem ni bil prizadet in tudi pogodba ni bila kršena. Dal pa nam je vedeti, da tega naslednja pogodba ne bo dovoljevala. Moj odgovor je bil, če do te pogodbe pride, se mora tudi Adidas dolgoročno vezati za pokrivanje proizvodnih kapacitet. Do te pogodbe ni nikdar prišlo.

Po smrti g. Horsta Dasslerja leta 1987 je prišlo v firmi do velikih zmešnjav. Menjavali so se šefi področij, nastajali so novi bogovi. Vendar pri pokrivanju kapacitet še nobenega problema, razen pri brizganem programu. Preden smo stroje montirali, že ni bilo naročil, čeprav smo po nalogu Adidasa kupili te stroje ("višja sila", se je glasil odgovor). Začelo pa se je pri kolekciji, bila je slaba oziroma enostransko usmerjena, predvsem za vrhunski šport, za jugoslovansko tržišče neprilagojena. Zato smo takrat v soglasnosti z Adidasom začeli z delno lastno kolekcijo. Imenovala se je "Jugo Adidas program".

Napravila se je nova pogodba, ki je bila glede licenčnine še znosna, vsebovala pa je tudi pogoje za izdelavo lastnega programa Adidas. Naslednje leto so se rapidno zmanjševale količine, kar je bilo posledica slabega programa in notranjih trenj. Naša sreča je bila, da smo bili razvojno, posebno pa tržno z lastno trgovsko mrežo doma močni, imeli smo izredno dobro sodelovanje s Slovenijašportom, ki je bil nosilec licence za prodajo Adidas produktov v Jugoslaviji. Ravnali smo se po starem židovskem pregovoru "bolje 1 centimeter trgovine kot 1 meter dela". Imeli smo oboje, vendar je bil že takrat 1 cm trgovine boljši kot 1 m dela. Brez močnega lastnega plasmaja zaradi usklajenosti kapacitet in že v 88. letu prišlo do vprašanja kako naprej.

Bilo pa nam je popolnoma jasno, da moramo dobiti nove poslovne partnerje in začeti z lastnim programom in še ublažiti odvisnost od Adidasa, če hočemo preživeti. Začeli smo sodelovati s firmo Meindl in Mephisto na področju pohodne in trekking obutve, na področju brizgane obutve pa s firmo Elefanten ter Salamander.

Planika s tem ni kršila pogodbe in ni pristala na ceno, pod katerimi bi Adidas lahko pokrival kapacitete, ker je imela drugo alternativo. Seveda so se odnosi zelo ohladili.

Z reorganizacijo pri Adidasu je Planika iz Adidas Nemčija prešla pod Adidas Francijo. Odnosi so se normalizirali in posel je šel naprej, vendar nikdar več tako, kot je bilo nekdaj.

Pisalo se je leto 1990. Proizvodnja Adidas se je zmanjšala od 24.000 parov na 6.000 parov dnevne proizvodnje. Poiskali smo druge firme, da smo lahko preživeli in z njimi ustvarili več kot polovico izvoza.

V 1991. letu so se začeli pogovori o novi pogodbi in kdo naj prevzame nasledstvo Slovenijašporta. Iz predlogov, ki so nam bili posredovani, nam je bilo jasno, da takih zahtev ne moremo sprejeti - povečana licenčnina iz 3,5 % na 8 % reklama iz 2 % na 6 %, povišani rabati itd. Vzeli smo si čas za premislek.

Kmalu zatem nam je bilo sproščeno, da so dobili firme oziroma partnerja, ki te pogoje sprejema, in da Planika ostaja v takem okviru poslovanja, kot ga je imela, seveda s postopno povečano licenčnino.

Po predložitvi nove pogodbe, ki ni odražala resničnih razmer pri Adidasu v pogledu nudenja razvojnih in tehnoloških rešitev (Adidas je bil v tem času že v veliki krizi, v svojih službah ni imel več ljudi, ki bi to delo opravljali, razen na shemah in papirju). Razumljivo je, da je Adidas hotel en del bremena za rešitev lastnih notranjih težav prevaliti na dobavitelje oziroma na kooperante. Z nekimi popravki smo pogodbo v 1992. letu podpisali. Nismo imeli druge možnosti, preveč je bilo še našega kapitala v orodja, materiala in opremi, da bi v tem času lahko tvegali prekinitev poslovanja. Pa tudi tisti centimeter trgovine smo imeli v rokah, ki je prinašal dohodek.

V samo poslovanje pa je Adidas začel vpeljaviti ameriški sistem dela. Primerjalne metode kvaliteta, čas in cena, kar je razumljivo, postajal je vse bolj trgovska firma. Skoraj nikdar nista bila problematična prva dva elementa, vendar obvladovati cene v odnosu na Azijo - nemogoče. V Sloveniji so rasle obremenitve in bruto vrednost dela. Stalno prevrednotena marka 10 - 15 % in še druge zahteve, ki jih je postavljal Adidas, kaj moramo še prevzeti za isto ceno, je moralo biti vsakemu poslovnemu človeku jasno, da je to začetek konca. Bilo je samo vprašanje časa in načina. Ni nam bilo vseeno.

Čeprav v letu 1994 in 1995 nisem sodeloval v razgovorih, si upam dati oceno, ker je že prej visela v zraku. Začela se je zakulisna borba, kdo bo po izteku pogodbe monopolno obvladoval domače tržišče, Hrvatsko in mogoče še Bosno z Adidas produkti. Zato je bilo treba najti argumente, kako izločiti Planiko s trga. Za izločitev proizvodnje verjetno Adidas še ni imel interesa. Kasnejši dogodki pa so se tako zaostrili, da je postalo tudi to sporno.

Zgodba še ni končana in to je samo en del dogodkov iz mozaika v poslovnem sodelovanju Planika - Adidas. Eno je pogodba, drugo pa resnične razmere, ki vladajo na trgu za prevlado močnejšega nad šibkejšimi.Upam,da bomo, ko bomo razčiščevali to zadevo, lahko še točno ugotovili, kdo je po 2 letih odgovoren za zamudo in kvaliteto spornih Adidasovih reklamiranih artiklov. Na desettisoče naročil je šlo skozi obrate Planike, dobivali smo udarce in pohvale, kar je v poslu vsakdanjost, pohvale predvsem od Adidasa za kvaliteto in prilagajanje tržnim zahtevam. Kar počez danes trditi o nenadni tako slabi kvaliteti in zamudah, pa je zame smešno. Skoraj 20 let sem povečini vodil razgovore in vem, kako je interes rasel in usihal. Nesporno pa je, da je bila ta nenadna prekinitev za Planiko prehitra, imela je premalo časa za vpeljavo nadomestne proizvodnje in razprodajo Adidas obutve.

Gospodarski interesi so se razšli, če je Adidas vzel pravice Planiki, da ne sme več prodajati Adidasove obutve v svojih trgovinah - to je tisti cm, ki prinaša dohodek - potem naj po mojem mnenju vzame še 1 m dela, ki ne prinaša dohodka. Osebno pa bi bil zadovoljen, da bi javnost izvedela za imena tistih kondorjev, ki so tako zvesto v zadnjih dveh letih sporočali Adidasu resnice in laži ter s tem porušiti most zaupanja, ki je temelj vsakega poslovanja. Če se razhajajo ekonomski interesi, bi bilo normalno po 27 letih, kljub napakam, da se oba partnerja razideta dostojno ali prijateljsko, kot je v poslu navada in ne, kot je to slučaj?

Vsem tistim pa, ki so pripomogli, da je prišlo do takega stanja, da drugič ne bi pozabili, kje imajo svoje gnezdo in, če ga blatiš na tujem, preden doma ne rešiš problema, si sicer pohvaljen, v duši pa tudi pri poslovnih partnerjih zapisan kot Juda Iškarijot.

B. CHEMLED

Po osamosvojitvi smo ostali brez 148 prodajaln, zalog obutve v višini 11,5 mio DEM, brez kooperantskih poslov. Vzhodnega trga in brez možnosti kontinuiranega pokrivanja proizvodnje z naročili. Ostale so nam prodajalne v Sloveniji. Zahodna tržišča, 3400 delavcev v proizvodnji, trgovini in strokovnih službah.

Prvo vprašanje je bilo, kako pokriti proizvodnjo, jo sfinancirati, da ne bo prišlo do odpuščanja ljudi.

Vse firme, s katerimi smo poslovali: Adidas, Elefanten, Salamander itd. ter tudi firme, s katerimi smo vzdrževali samo obrobne poslovne stike, so se pozitivno odzvale. Proizvodnja je z dodatnimi naročili stekla s polno zmogljivostjo naprej.

Z izgubo premoženja v aktivi, pasiva, t.i. dobavitelji, krediti pa so nam ostali, smo začeli iskati pota, kako priti do cenejšega denarja. To, kar so zahtevale slovenske banke, smo vedeli, da je hiranje na obroke. Imeli smo razgovore v Bavarski in Dresdenski banki, povsod so zahtevali garancijo in zavarovanje terjatev. Tega zaradi divjanja vojne v Jugoslaviji nismo mogli pridobiti, zato smo se fs firmo Chemled dogovorili za reexport in pobot terjatev ter obveznosti.

Obrestna meta, ki jo je za december 1991 in za 1992 zahteval Chemled, je znašala 13,25 %, kar je bilo Agenciji dokazano s kopijo pogodbe ter 1 % provizije pri uvozu in 1 % pri izvozu. Obrestna mera za kredit v Gorenjski banki in ostalih bankah v letu 1991 so se gibale v odvisnosti od vrste kredita od23,1 % za pripravo izvoza do 35 % za kredit za tekoče račune. V letu 1992 so se obrestne mere v naših bankah nekoliko znižale, znašale so od 22 % za pripravo izvoza ter povprečno 30,6 % za tekoči račun. Splošna obrestna mera je znašala v letu 1993 okrog 28 %. Na osnovi kredita Chemleda smo, namreč moramo vedeti, da je bil takrat tudi bančni promet s tujino zelo moten, zadržali zahodne kupce, normalno poslovali in zadržali polno zaposlenost.

V času, ko smo koristili omenjeni kredit, smo v odnosu na obrestne mere domačih bank prihranili 1,8 mio DEM. Če bi vse kredite, kar smo jih takrat imeli pri slovenskih bankah, peljali preko tako konstrukcije, seveda to ni bilo mogoče, bi prihranili še dodatnih cca 60 mio DEM.

Ko so se zadeve v letu 1994 v Sloveniji normalizirale in smo imeli možnost dobiti kredit pod vsaj približno enakimi pogoji (obrestna mera je bila leta 1994 v Sloveniji 16,92 %), smo kredit odplačali z izvozom, takoj ko je bilo to mogoče.

Izračun in širšo obrazložitev smo poslali Agenciji, nahaja pa se tudi v tovarni.

Postopek Agencije je razumljiv in pravilne, da so pregledali celotno poslovanje s Chemledom. Vedno pa je potrebno napraviti primerjavo kakšno alternativo smo imeli in katera odločitev je bila za Planiko boljša.

Iz obrazložitve se da jasno razumeti, da je bila ta odločitev napravljena v korist Planike, kar zgoraj navedene številke nazorno dokazujejo.

Se nadaljuje!

Iz privatizacijske kupnine bo Planika dobila za milijon mark sredstev

Planika dobila aspirin

Speljali bodo poravnavo z bankami, zaprli obrata na Breznici in v Lukovici in število zaposlenih zmanjšali na 1784, delo bo torej izgubilo še 500 ljudi.

Kranj, 14. febr. - Rešitev kranjske Planike je naposled znana. Na torkovi seji je sanacijski program sprejel delavski svet, v tajnem glasovanju z desetimi glasovi za in s štirimi proti. Popolnega soglasja znotraj Planike torej še vedno ni, več pa ga je zunaj nje, da Planika mora splavati. Gorenjska banka in SKB banka sta pristali na 90-odstotno prostovoljno poravnavo, novi minister za gospodarstvo Metod Dragonja pa je zagotovil za milijon mark nepovratnih sredstev iz privatizacijske kupnine, kar bo ublažilo denarno sušo v Planiki. Vendar je direktor Božidar Meglič zagotovil, da bodo še brez tega uspeli v petek izplačati plače.

Na seji delavskega sveta sta direktor Gorenjske banke Zlatko Kavčič in Milan Šuster iz SKB banke zagotovila, da bodo speljali prostovoljno poravnavo za 26 milijonov mark dolgov, ki predstavljajo približno tri četrtine vseh dolgov Planike. Banki sta pristali na 90-odstotno poravnavo, desetino dolgov pa bosta spremenili v kapitalski delež in nadzirali potek sanacije. Za Planiko je prostovoljna poravnava veliko boljša rešitev kot prisilna, saj se je postopek na sodišču vlekel, lažje pa se bodo tako dogovarjali z drugimi upniki, zlasti z drobnimi dobavitelji iz tujine.

Med sklepi delavskega sveta je tudi kadrovska okrepitev vodstva. Najprej bodo morali poiskati nove finančnika, saj dolgoletni finančni direktor Janez Langus odhaja. Po Megličevih besedah je zaprosil za razrešnico, konec meseca bo postal svetovalec za finančno področje in pomagal uvajati novega, nato pa bo odšel v pokoj. S 1. februarjem pa je Planika dobila novo direktorico prodaje Heleno Povše iz Ljubljane.

Kooperacijski posli bodo imeli v naslednjih letih v Planiki le še 50-odstotni delež, včasih je bila bolj ali manj odvisna od njih.

Aspirin za milijon mark

Novi minister za gospodarstvo Metod Dragonja je na seji zagotovil, da bo Planika že prihodnji teden dobila za milijon mark nepovratnih sredstev iz privatizacijske kupnine. Namenjena bodo tekoči likvidnosti, ki je po besedah direktorja Megliča tudi sicer januarja in februarja v čevljarski industriji najbolj problematična. V Planiki zdaj toliko bolj, ker bo lastna športna obutev Aksiom na domačem trgu šele do 21. marca povsem nadomestila Adidasovo, obseg proizvodnje pa je še premajhen, saj so januarja izdelali le 8 tisoč parov obutve dnevno, naročil pa imajo že za 10.200 parov obutve dnevno. Nekaj težav so imeli pri oskrbi z materialom, svoje pa so seveda opravili tudi spori znotraj tovarne.

Minister Dragonja je pristopil podjetniško, identificiral je problem, postavil diagnozo in dejal, tako je prav, alternative temu sanacijskemu programu ni. Prejšnji minister Tajnikar ni videl velikosti problema, mi potrebujemo le aspirin, ne transfuzijo tako kot Tam, saj imamo izdelke, ki se 85-odstotno prodajo na zahodnih trgih. Seveda pa je bilo tudi nekaj taktike, preizkusili so nas, če bomo takoj po odhodu Adidasa klecnili, ker smo vztrajali, smo dobili pomoč, sicer bi šla Planika v sklad za razvoj. Direktorica agencije za privatizacijo Mira Puc, ki se je prav tako udeležila seje delavskega sveta, je jasno povedala, da so zdaj čakali z drugim soglasjem in da ga bodo zdaj izdali v šestih tednih, je povedal direktor Meglič.

Zaprli bodo obrata v Breznici in na Lukovici, delo bo izgubilo še 500 ljudi

V Planiki je zdaj zaposlenih 2.725 ljudi, po sanacijskem programu pa jih bo le 1784, odveč jih je torej 941. Od tega so jih med trajne presežke doslej že razporedili 450, ki se jim rok izteče najkasneje julija, približno 300 jih je doma, ostali še delajo. V drugem koraku bo torej delo izgubilo še približno 500 ljudi.

Zaprli bodo obrata na Breznici in v Turnišču, ki sta bila podobno kot tolminski nekdaj Planiki politično priključena, zdaj te obrate zapirajo. Obrat v Tolminu je že zaprt, tam je na spisku presežkov 113 ljudi, 25 pa jih dela v sosednjem Metalfleksu. Na Breznici je zdaj zaposlenih 201, odsotnost z dela je tam tudi 35-odstotna, direktor Meglič pravi, da se bodo nekateri lahko vozili na delo v Kranj. V Lukovici je zapslenih 145 ljudi, tam verjetno tudi ne bo večjih težav, saj je v Domžalah dosti možnosti zaposlitve.

V Planiki so režijo že oklestili, zategadelj so hudi notranji spori razumljivi. V strokovnih službah je bilo včasih zaposlenih 574 ljudi, v proizvodnji pa je bilo 250 režijcev, skupaj torej 824. V strokovnih službah je zdaj še 333 ljudi, že v prvem valu odpuščanja so predvideli zmanjšanje na 261. V proizvodnji pa je še 245 režijcev.

Planika bo tako obstajala na treh lokacijah, poleg Kranja bosta to tovarni v Turnišču in v Majšperku. V Majšperku so število zaposlenih že s 292 ob koncu lanskega leta zmanjšali na 253. V Turnišču bo rez večji, tam jih je zdaj 782, število zaposlenih bodo zmanjšali za 145, saj bodo šivalnice delale le v eni izmeni, tam pa so jih na seznam presežkov doslej že uvrstili 80.

• M.Volčjak

Drugi Lipov hišni sejem

Lip uspel s spalnico

Po uspešni predstavitvi na Ljubljanskem pohištvenem sejmu ter na koelnskem sejmu so v blejskem Lipu tudi letos pripravili hišni sejem. Od 13. pa do 17. februarja bodo s svojem salonu na Bledu predstavili novosti, ki so jih razvili lani v vseh prodajnih programih. Največ pozornosti so v Lipu namenili spalnici Viva, ki je bila na Ljubljanskem sejmu nagrajena z zlato diplomo.

Spalnica Viva

Lip Bled je v slovenskem prostoru dodobra uveljavljeno lesno predelovalno podjetje, ki letos praznuje oseminštirideseto obletnico svojega obstoja. Danes je organiziran kot koncern, ki ga sestavlja sedem družb. Zaradi kakovosti svojih izdelkov je podjetje eno prvih, ki je dobilo znak slovenske kvalitete, njihovi izdelki pa tako v tujini kat tudi doma prodajajo označene z zeleno piko, ki označuje ekološko primeren izdelek. Trenutno v koncernu pripravljajo vse potrebno za pridobitev certifikata ISO 9000.

Lip je svoj hišni sejem letos organiziral drugič, tudi tokrat po sejemskih predstavitvah. Te so bile za Lip še posebej uspešne, saj so za spalnico Viva na Ljubljanskem sejmu prejeli zlato diplomo. Pred kratkim so se vrnili s koelnskega sejma, kjer so se prav tako lahko pohvalili s precejšnjimi uspehi, saj so prav za slednjo spalnico že prejeli precej naročil iz tujine. Termin hišnega sejma pa, kot so nam povedali v Lipu, ni naključje. Začetek leta je čas sklepanja pogodb in poslovnih navezav, v tem času pa ni drugih sejmov. Na Hišni sejem so v Lipu povabili 250 trgovcev in proizvajalcev sobnega in stavbnega pohištva iz vse Slovenije in naših sosednjih držav.

Na sejmu tokrat prvič predstavljajo okrasne letve in druge dodatke za notranja vrata, ki jih je možno vgraditi v ali na vratno krilo. Kupcu lahko trgovec v trgovini prikaže vse najrazličnejše možnosti dekoriranja vrat. Na področju programov vhodnih in garažnih vrat so predstavili nov model garažnih vrat, ki so izdelana v stilu vhodnih vrat.

Celoten koncern Lip Bled je lansko leto zaključil s pozitivnim poslovnim rezultatom, oziroma, kot je dejal Lipov direktor Franc Bajt, je bil pozitivni rezultat enega dela koncerna višji od izgub drugega dela koncerna. V zadnjih treh letih so v Lipu investirali za okrog osem milijonov nemških mark, po besedah direktorja Franca Bajta pa bi bilo v prihodnjih nekaj letih v proizvodnjo potrebno vložiti še za okrog šestnajst milijonov nemških mark. Lansko poslovno leto je bilo nekoliko slabše od prejšnjega, kar naj bi bil odraz za izvoznike neustrezne politike tečaja tolarja. Ta naj bi Lipu v zadnjih letih vzela približno 15 milijonov nemških mark. Verjetno največji načrt za letošnje poslovno leto pa je poleg promocije nove spalnice Viva predvsem pridobitev certifikata kakovosti ISO 9000. Te dni mineva leto od formalnega pričetka dela na projektu, posebej intenzivno pa se s projektom ukvarjajo zadnjih osem mesecev. Poslovnik kakovosti ter najpotrebnejši organizacijski predpisi so skorajda v celoti pripravljeni, sprejeti pa naj bi bili v aprila, projekt naj bi bil v celoti sklenjen prihodnje leto.

• U. Špehar

Predstavitev gospodarstva koroških Slovencev v Škofji Loki

Dosti zanimanja za sodelovanje s Korošci

Predstavitve se je udeležilo tudi precej podjetnikov in obrtnikov, ki pa so še nerodni pri navezovanju poslovnih stikov čez mejo.

Škofja Loka, 14. febr. - Najboljša je podjetniška pobuda, osebni stiki, brez posrednikov je moč doseči tudi najboljšo ceno, je svetovala Breda Potočnik iz hotaveljskega Marmorja, ki je bila na Dunaju kar štiridesetkrat, da je sklenila dober posel. Koroški Slovenci so v okviru prireditve "Stopimo v slovenski prostor", s katero se te dni obširno predstavljajo v Škofji Loki, spregovorili o svojem gospodarstvu, predvsem o bančništvu in Slovenski gospodarski zvezi, ki so jo ustanovili pred leti. Čeprav so napovedovali tudi razčiščevanje z Alplesom glede stečaja tovarne pohištva IPH v Žitari vasi pa so to le omenili kot trenutno največji problem na Koroškem.

V Sloveniji najbolj poznamo koroške banke in hranilnice (pa seveda trgovine za Ljubeljem), zelo malo pa vemo o preostalem gospodarstvu koroških Slovencev, mnogi niti ne vedo, da so pred leti ustanovili Slovensko gospodarsko zvezo, ki ima sedež v Celovcu. Obisk koroških podjetnikov in bankirjev, ki so ponudili sodelovanje, je bil zato dobrodošel in nemara bodo poslej tudi podjetniki in obrtniki pogumneje iskali posel čez mejo, saj pri stikih z rojaki jezik ni ovira. **Franc Rutar**, podpredsednik SGZ in znani koroški podjetnik, solastnik Centra Rutar v Dobrli vasi in turističnega središča Rutar Lido s približno 300 zaposlenimi, je dejal, da koroški Slovenci ponujajo most med zahodnimi in južnimi trgi, ki ga lahko zgradijo Slovenci na obeh straneh meje.

V Sloveniji si prodajo obeta **Janez Lomšek** iz Dobrle vasi, ki je doslej prodajal predvsem poljedelske stroje, novost pa so čistilne naprave nemške firme Envicon, zanje je dobil zastopstvo tudi za območje nekdanje Jugoslavije. Vgradijo jih v greznice, ki držijo vodo, namenjene so seveda objektom izven mest, ki niso priključeni na kanalizacijo in centralne čistilne naprave. Zmogljivost biološke čistilne naprave, ki deluje po principu vpihavanja zraka, je od štiri do 500 oseb. V Avstriji že dve leti velja predpis, po katerem mora biti na čistilno napravo priključena vsaka hiša, nas to brez dvoma še čaka, zato ima posel brez dvoma prihodnost.

Zveza zadrug na Koroškem bo letos praznovala 75-letnico, pri nas poznamo predvsem njen denarni sektor oziroma banke in posojilnice, saj jih je kar 25 na dvojezičnem območju. **Rudolf Urban** pomočnik direktorja Zveze bank je dejal, da imajo s Slovenijo živahne stike zlasti v zadnjih letih, ko so tudi našim podjetnikom in obrtnikom dali precej posojil. **Franc Kelih** iz boroveljske posojilnice je podrobneje prestavil posojilno ponudbo, posojila dajejo na podlagi garancij naših bank, hipotek na premoženje in podjetniškega poroštva. Pri garanciji naše banke je obrestna mera 9-odstotna, stroški odobritve posojila 0,5- do 1,5-odstotni, dajejo pa jih na eno do sedem let. Pri hipoteki je obrestna mera 11-odstotna, stroški posojila so 2-odstotni, odplačilna doba pa je največ pet let. Bankirji si podjetje oziroma obrtno delavnico tudi ogledajo, skratka pri posojilih so zelo previdni, dobro vedo, komu ga dajo. Zategadelj je razumljivo, da so slovenski klienti kot solidni partnerji, ki pravočasno plačajo posojila, kakor je dejal Kelih. • M. Volčjak

V združenju tudi šest gorenjskih trgovcev

Trgovsko združenje ABC

Kranj, 14. febr. - Štirinajst trgovskih družb je ustanovilo združenje Skupina ABC, med njimi jih je tudi šest z Gorenjskega. Skupaj imajo približno 20-odstotni tržni delež, združenje pa je odprto za nove člane, vendar le z dvotretjinskim soglasjem sedanjih.

Poglavitni namen združenja je poenoten nastop do posameznih dobaviteljev, s katerimi bodo podpisovali letne pogodbe, pričakujejo seveda, da bodo tako dosegli ugodnejše pogoje kot vsak zase. V združenju so namreč predvsem manjša trgovska podjetja, ki imajo 30 do 100 zaposlenih, le pet jih ima po nekaj sto, skupaj pa imajo blizu 4 tisoč zaposlenih. Združenje je potemtakem odziv na prodor velikih trgovskih verig iz tujine, brez dvoma pa tudi protiutež velikim trgovskim hišam pri nas, kakršna je denimo Mercator.

V združenju je tudi šest gorenjskih trgovcev: Loka Škofja Loka, Rožca in Delikatesa Jesenice, Špecerija Bled, Kočna Kamnik in Napredek Domžale. Torej predvsem tisti, ki so bili včasih že povezani, vendar tokrat ne gre za kapitalsko, temveč le za interesno povezovanje. Združenje ne bo ustvarjalo dobička, financirali pa ga bodo tako, da bodo do 30 odstotkov prispevali po enakih deležih, nadaljnjih 70 odstotkov prispevka pa bo odvisnega od letnega prometa. Vodil ga bo upravni odbor, združenje pa bo imela dva zaposlena.

Zamisel je stara že dve leti, je povedal direktor škofjeloško Loke Ludvik Leben, pri ustanavljanju združenja pa so se srečali tudi s pobudo kranjskih Živil, vendar so se konceptualno razhajali. Direktor Živil Branko Remic pa pravi, da se želijo povezati le s tremi do petimi največjimi trgovskimi družbami v Sloveniji, da bi bili na področju veleprodaje konkurenčni močnejšemu Mercatorju, ki ima 25- do 30-odstotni tržni delež.

NA ŠTIRIH KOLESIH

Na cesti:

Citroen Xantia break

Cimos International, strateški dobavitelj in generalni zastopnik francoskega Citroena je na slovenskem trgu razširil ponudbo modelov xantia. Najpomembnejša novost, prvič predstavljena na jesenskem salonu v Frankfurtu je xantia s petvratno kombijevsko karoserijo imenovana break.

Avtomobil je ob nespremenjenem sprednjem delu in nekoliko povečani medosni razdalji zadaj podaljšan za 22 centimetrov. Zelo lepo oblikovan zadek z velikimi petimi vrati pa zakriva prostoren in temeljito obdelan prtljažnik. Tako je prtljagi že v osnovi namenjeno 512 litrov uporabnega prostora, z delnim ali popolnim prevračanjem klopi pa se prostor poveča kar na 1690 litrov. Prtljažni prostor je opremljen tudi z dodatki za preprečevanje premikanja prtljage, praktičnost pa izražajo tudi vrata, ki se odpirajo povsem do odbijača.

Druga novost pri modelih xantia, pa je razširjena paleta motorjev. Tako je po novem na voljo tudi 1,6-litrski motor z 90 KM, prenovljena in z dodano štiriventilsko tehniko pa sta tudi 1,8- in 2,0-litrski motor, prvi z zmogljivostjo 112 in drugi s 135 KM. Na vrhu razpredelnice je še 2,0-litrski bencinski štirivaljnik s turbinskim polnilnikom, ki zmore 150 KM, medtem ko turbodizelskih agregatov zaradi neugodnega davčnega razreda za zdaj v Sloveniji ne bo. • **M.G.**

Mazda znižuje cene

Ljubljansko podjetje MMS je lani prevzelo zastopniške in uvozniške posle za japonsko Mazdo in s tem pomembno pripomoglo k boljšim prodajnim rezultatom. Predvsem so se dobro prijele nove mazde 323, tržni uspeh pa so dosegli tudi pri prodaji lahkih dostavnih vozil. Zaradi povečane prodaje in ugodnejših menjalniških razmerij pa je Mazda na slovenskem trgu znatno znižala cene, pri nekaterih modelih tudi do 13 odstotkov. Letos naj bi prav tako prodali največ modelov 323, nova mazda 121(ki je do potankosti enak avtomobil kot nova Fordova fiesta), pa bo na voljo v drugi polovici aprila. • **M.G.**

Ribarnica Delfin tretja najboljša v Sloveniji

Precej slabše je bila ocenjena jeseniška ribarnica, najboljše ribarnice pa so v Ljubljani.

Ljubljana - Po rezultatih primerjalnega testiranja kakovosti ribarnic v večjih slovenskih mestih je bila kranjska Ribarnica Delfin tretja najbolje ocenjena, zelo slabo pa se je odrezala Ribarnica Delikatesa na Jesenicah. Primerjalno testiranje je konec lanskega leta opravil Mednarodni inštitut za potrošniške raziskave v Ljubljani, strokovno telo Zveze potrošnikov Slovenije (ZPS).

Inštitut je dvajset ribarnic iz 13 slovenskih mest ocenil po mednarodno sprejetih pravilih, neodvisni ocenjevalci pa so pri nenapovedanem obisku pod drobnogled vzeli tri elemente - založenost ribarnic (maksimalno 50 točk), njihovo podobo (30 točk) ter kulturo postrežbe (20 točk). Pomembno je vedeti, da so se pri ocenjevanju osredotočili izključno na potrošnikovo zaznavanje ponudbe, na tisto, kar je kupcu vidno, zato npr. niso pregledovali skladišč.

Ribarnica Delfin je skupno prejela 80,8 točke od 100 možnih, kar jo je uvrstilo v 2. razred - ribarnice z dobro kakovostjo (75 - 84,9 točke). Jeseniška ribarnica je z 48,3 točke pristala na predzadnjem 19. mestu oziroma v petem razredu - ribarnice z nezadovoljivo kakovostjo (manj kot 55 točk). Najbolje ocenjena je bila Ribarnica Rival Trade (94,4 točke), druga Ribarnica Ribič Pepi (86,5) - obe iz Ljubljane.

ZPS je na svoji tiskovni konferenci tudi sporočila, da so na Okrožnem sodišču v Ljubljani podali prijavo zoper ljubljansko podjetje Trezor, d.o.o.. To podjetje naj bi z že dobro poznano nagradno akcijo v svojem katalogu Hram, kjer naj bi potrošnike zavajali, da so že formalni dobitniki mercedesa, če le izpolnijo naročilnico, zagrešilo nelojalno konkurenco. Zoper podjetje Trezor pa na ljubljanskem sodišču že dobro leto leži tožba ZPS-a zaradi podobnega početja v letu 1994. Dogovarjajo se tudi s Telekomom za ukinitev zaračunavanja blokade komercialnih linij (090) in izpiskov klicev v primeru reklamacije računa telefonskih storitev. • **S. Šubic**

Preizkušanje prototipa oklepnega vozila

Obetaven izdelek iz domače tovarne

Ljubljana, 14. februarja - V enotah slovenske vojske že poldrugi mesec preizkušajo prototip kolesnega oklepnega vozila z oznako XM 96 valuk. Gre za vozilo, ki je nastalo v obratih Slovenskih železarn na Ravnah na Koroškem. Tamkajšnjo podjetje Stroji in tehnološka oprema ga je namreč izdelalo po licenci avstrijskega vozila pandur.

Osnovni namen vozila je prevoz vojakov in izvajanje temeljnih bojnih nalog, vendar je glede na opremo in oborožitev možnih vsaj šest izpeljank. Ravenčani so izdelali prototip tretje generacije, ki se po svojih zunanjih značilnostih razlikuje predvsem po 20 centimetrov nižji izvedbi od avstrijskega originala. Ker pri projektu niso bili sami kos vsem nalogam, se je v proces izdelave vključila tudi množica strokovnjakov izven nekdanje železarne. Tako so ob uresničevanju zahtevnega načrta začeli graditi podjetje, ki omogoča poleg zaposlovanja tudi razvojno rast v širši okolici.

Z izdelavo prototipa vozila se je končala prva faza projekta. Sledi testiranje vozila, h kateremu sodi tudi nedavni preizkus na vojaškem vadbišču pri Postojni. Proizvajalci se obenem že pripravljajo za uvajanje novega izdelka v redno proizvodnjo. Kot napovedujejo, bo izdelek profitabilen, obstaja pa tudi možnost prodaje tujini. • **S. S.**

MEŠETAR

Cene kmetijskih in gozdnih zemljišč

Tržičani, prodajate ali kupujete kmetijsko ali gozdno zemljišče? Informativne oz. izhodiščne cene, ki nam jih je posredoval sodni izvedenec za gradbeno in obrtno stroko ter varstvo pri delu ing. Pavel Okorn iz Škofje Loke, vam bodo lahko pomagale pri odločitvi. Cene so izračunane na dan 31. januar, ki je bil uradni tečaj nemške marke 89,40 tolarja.

Bonitetni razred	Njiva, int. sadovnjak	Vrt	Travnik, ekst. sadovnjak	Pašnik	Gozdno zemljišče
1.	345,30	690,60	259,00	121,00	110,50
2.	311,00	622,00	224,50	103,50	93,00
3.	276,00	552,00	190,00	86,50	76,00
4.	241,50	483,00	155,50	69,00	52,00
5.	207,00	414,00	121,00	52,00	41,50
6.	172,50	345,00	103,50	34,50	27,50
7.	138,00	276,00	86,50	17,50	14,00
8.	103,50	207,00	69,00	-	-

Regres za plemenske prašiče

Država bo letos iz proračuna namenila 94 milijonov tolarjev za spodbujanje nakupa plemenskih prašičev in s tem za izboljšanje izplena mesnatih pasem prašičev. Do regresa so upravičeni rejci plemenskih živali ter farme in rejska središča. Regresira se nabavna cena plemenskih živali, ki jih upravičenci kupijo ali sami vzredijo in namenijo za obnovo lastne črede. Obnova črede se regresira le do 45 odstotkov redne letne obnove. Živali morajo ustrezati pogojem, ki jih določa pravilnik o vodenju rodovništva, ugotavljanju proizvodnosti živali, ocenjevanju plemenske vrednosti in priznavanju plemenjakov. Priznana cene plemenjakov se določa po posebni tabeli, ki je sestavni del uredbe o finančnih intervencijah v kmetijstvo. Rok za vložitev zahtevkov je 15. v mesecu za pretekli mesec.

Vrsta živali	Nakup (sit/kom)	Obnova iz lastne črede (sit/kom)
* mladice potrjenih križanj:		
- breje	16.000	4.000
- nebreje	7.000	-
* čistopasemske mladice:		
- breje	20.000	5.000
- nebreje	14.000	3.000
* merjasci: - s testiranimi starši	30.000	-
- s testom lastne proizvodnosti	45.000	20.000
- za ohranitev linije	50.000	20.000

PRAKTIKUM, d.o.o.
AVTO ŠOLA Gorenja vas
VAS obvešča, da se začne tečaj CPP kategorij A, B, C in E v ponedeljek, 19. 2., ob 17. uri.
Prijave po tel.: 681-220 in 681-405 ali ob začetku tečaja.
VABLJENI!

S tem kuponom vam odobrimo 20% popusta
AVTO VLEKA PREŠERN
IMETNIKOM MOBITELA odobrim 30% popusta iz kraja nezgode
PREŠERN JOŽE
64248 LESCE
Savska 36A
NON STOP MOBITEL:0609-610-633

AVTOHIŠA KADIVEC
HYUNDAI
SUBARU
ROVER
SERVIS, PRODAJA, STARO ZA NOVO
KREDIT, LEASING
Janez Kadivec
Pipanova 46, Šenčur
TEL.: 064/41-573, 41-426

PEUGEOT
Avtohiša KAVČIČ d.o.o.
64212 Visoko, Milje 45
tel./fax: 064/43-142
POOBLAŠČENI SERVIS IN PRODAJA VSEH MODELOV PEUGEOT
NOVO! V PRODAJI P 406
V ZALOGI: P BOXER ORIGINALNI REZERVNI DELI
UGODNI KREDITI IN LEASING!

NAŠMEH d.o.o. KRANJ
SERVIS IN PRODAJA VOZIL
KIA
KIA MOTORS
SERVIS Hrastje 145 KRANJ tel.: 064 / 327 926
PRODAJALNA Sejmišče 5 KRANJ tel.: 064 / 223 857

HONDA ŽIBERT
NOVO CIVIC
BINGO - 21.900 DEM
SUPER POPUSTI 2.500 DEM
CRX, ACCORD, AERODECK
Britof 173, 64000 Kranj, tel.: 064/242-167

Rent - a - limo
LINCOLN TOWNCAR, 9m DOLGA LIMUZINA ZA SVEČANE PRILOŽNOSTI

PRIVOŠČITE SI TRENUTEK ZVEZDNIŠKEGA ŽIVLJENJA
Informacije in naročila:
LANG COMERCE d.o.o.
WTC, Dunajska 156
61000 Ljubljana
Tel.&fax: 061/16-88-339

Ford Kaposi
Super popusti za modele ESCORT v zalogi!
Ugodni KREDITI ter LEASING!
Staro za novo!
FIESTA že od - 15.999 DEM
ESCORT že od - 22.499 DEM
MONDEO že od - 29.950 DEM
TRANSIT že od - 32.954 DEM
Vse cene so do registracije!

Avtohiša Kaposi d.o.o., Trgovina Kranj, Jezerska cesta 121, tel.: 064/241-358

MEDICINSKI SESTRI V NOČNI IZMENI-EROTIČNI ODZIVNIK
090 2112

VOZNIKI POZOR!
Veliko soli na cesti močno pospešuje rjavenje vozil, zato vam priporočamo, da pripeljete vaše vozilo v protikorozijsko zaščito z brezkislinskim in ekološko čistim kanadskim oljem KROWN. Ne škoduje morebitnim ostalim zaščitam. Postopek traja dobro uro, cena pa samo 90 DEM v SIT.
Infor. in naročila TRI KRONE, Godešič 53, Škofja Loka, tel.: 064/631-497.

VAŠA VEDEŽEVALKA
090 42 08
VAŠA PRIHODNOST IZ TAROT KART
Cena klica 0.5 min samo 78 SIT

Rent - a - car
UGODNI NAJEMI OSEBNIH AVTOMOBILOV IN KOMBINIRANIH VOZIL.
POPUSTI ZA DALJŠE NAJEME.

VREME

Vremenoslovci nam za danes napovedujejo pretežno oblačno, občasno bo rahlo deževalo ali snežilo. V soboto in nedeljo bo prevladovalo zmerno oblačno vreme.

LUNINE SPREMEMBE

V ponedeljek bo mlaj nastopil ob 00.30, to pa po Herschlovem vremenskem ključu mraz.

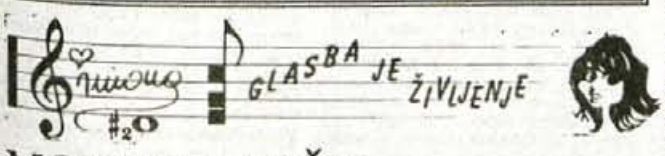

MOJA NAJVEČJA LJUBEZEN JE - GLASBA!

Veliko nas je, ki bi brez glasbe težko živeli, a le malo, ki bi trdili, kot skladatelj Maurice Ravel: "V osnovi je moja največja ljubezen glasba."

Johannes Brahms (skladatelj): "Mislim na glasbo. Zaljubljen sem v glasbo - ljubim glasbo, nikoli ne mislim na nič drugega in kadar že mislim na kaj drugega, je to glasba."

To so seveda misli, občutki mož, ki so svoje življenje posvetili izključno glasbenemu ustvarjanju.

Mi pa smo ta teden pod vplivom svetega Valentina, zaščitnika zaljubljencev, in ker nam poleg glasbe na svetu veliko pomeni še kaj drugega, ena realno revolucionarna ljubezenska pesmica, izpod Tofovega peresa:

Zjutraj ne jem, ne čutim potrebe,
ko sem tako zaljubljen
v tebe!
Opoldne ne jem.
Res ne.
Ker sem zaljubljen še pa še.
Zvečer ne jem, veš,
ker sem zaljubljen do ušes!
Ponoči sem drugačen.
Ponoči ne ljubim,
ker sem tako hudičevo - lačen...

Slavna pop zvezdnica Madonna, ki ima z "ljubeznijo" različne izkušnje, pa je izjavila: "S komerkoli že grem v posteljo, še zmeraj sem poštena!"

IQ + ♥ = ŠKODA
Volkswagen Group

Pa še lepo ime je

Tako je med drugim menila Jelka in še prav ima, David je zares lepo ime. O Davidu Bowieju je namreč govora, ja tistem, ki je zadnjič koncertiral v Ljubljani. In to zelo dobro, profesionalno, ne glede na to, da je pač igral predvsem novejše komade. Glede na to, da ste tokrat poslali zares veliko dopisnic, bilo pa je tudi jubilejno 203. vprašanje, sva se z Aligatorjem odločila, da bosta nagradi dve. Torej prvo dopisnico je poslal..., poslala **Lucija Stanonik, Predmost 35, 64223 Poljane, drugo pa Igor Lavrič, Kuratova 48, Kranj.** Torej počakajta na dopis, potem pa zvizz k Aligatorju.

NOVOSTI

Torej, kva je novega. Iz ZRJ prihajajo zadeve v stilu tastare plate od Riblje Čorbe na cedejih, kot recimo Mrtva Priroda in Kost u Grlu, ali pa un album od Bajage, k' se mu reče Pozitivna Geografija (Berlin, Tekila Gerila...). Pri tapvrih sosedih je izšla zadevica, ki se ji reče Best Of Oliver Dragojevič 1990 - 1995. Dva hrvata pa izdajata tudi pri kranjski založbi Panika Records in sicer band Kraljevi ulice, t.j. Pajo & Hadži, tokrat Starogradske (19 komadov).

IN ŠE NAGRADNO VPRAŠANJE ŠT. 204:

Torej zanima me, koliko poznate zmagovalko našega Eurosonga. Njen prvi zelo uspešen komad je "Liza ljubi...". No napišite, kaj ljubi Liza. Pod tolažilno vprašanje pa lahko napišete tudi njeno ime, priimek, pa nadimek... Dopisnice čakam na Gorenjski glas, do srede, 21. februarja, pripis "Jodlgator". Hvala za vse zimske pozdravčke z Bleda, Cerkna in Čukove jame... tudi jaz se odpravljam drsat'. Ali mi bo uspelo?

VASOVANJE S PODOKNIČARJEM

NA RADIU KRANJ 97,3 FM

1. ŽIVLJENJE NI PRAZEN DAN - ans. BORISA RAZPOTNIKA
2. VSE SONČNE POTI - JOŽICA SVETE
3. NAJ LUČKA GORI - ALEKSANDER JEŽ
4. NAJLEPŠE SO MORAVČE - ans. SVETLIN
5. POD KLOPJO SVA SE SKRILA - MARIJAN SMODE
6. VESELI VISOČAN - ans. BLEGOŠ
7. MOJE SANJE, SANJE NAJINE - STANKA KOVAČIČ
8. KER VEŠ, DA TE LJUBIM - VILI RESNIK
9. FRANC POSLANC - PETER FINK
10. NA ŠAGRI - MODRI VAL
11. MAMA VEM, DA SI SAMA - FANTJE Z VSEH VETROV
12. NOČNI POLJUB - MONROE
13. PJEBI NIČ NE GLEJTE ME - VESELE ŠTAJERKE
14. PESEM ZA PRAZNIKE - ans. EKART
15. ZLO POČAS - ADI SMOLAR

Izbrali ste melodijo leta 1995 v oddaji Vasovanje s Podokničarjem na Radiu Kranj. Ta laskavi naslov je dobila melodija: Slapovi - Ne reci nikdar.
Nagrajenci dobijo nagrade trgovine Devetka - Primskovo 1. Ana Dobravec, Prašnikarjeva 8, Lj. Šentvid - copati za vso družino, 2. Vanda Ručman, Muljava 4, 61234 Mengeš - jogi rjuha, 3. Andrej Rink, Podlubnik 323, Škofja Loka
Oddaja je bila na sporedu 26. januarja v nočnem programu Radia Kranj.
Kupon pošljite na naslov: Radio Kranj, Slovenski trg 1, 64000 Kranj - Vasovanje s Podokničarjem, do vključno srede, 21. februarja. Izžrebali bomo lepe nagrade. Oddaja bo na sporedu prihodnji petek, 23. februarja, ob 19.30 uri.

KUPON - VASOVANJE S PODOKNIČARJEM

Glasujem za skladbo št.:

Moj naslov:

RADIO SALOMON
ZA GORENJKE IN GORENJCE!
24 UR DOBRE GLASBE!!!

OD 19. 2. DO 24. 2. 1996

LESTVICA NAJGIBLJIVEJŠIH 30

1. 4 FUN - OB TEBI ZASPIM
2. AVIA BAND + SENDI - VEDNO OB TEBI
3. ROBERT MILES - CHILDREN
4. TI.PI.CAL FEAT. JOSH - IT HURST
5. LA BOUCHE - I LOVE TO LOVE
6. HAPPYMAN - LOVE IS YOU
7. L'HOMME VAN RENN - THE (REAL) LOVE THANG
8. ACE OF BASE - BEAUTIFUL LIFE
9. 2 UNLIMITED - JUMP FOR JOY
10. ASIA - HALLELUJAH
11. B CODE - I GOT A LOVE
12. MZ HEKTOR - ONA NI ONA
13. DR. KREATOR - NOISE MAKER
14. CAPPELA - I NEED YOUR LOVE
15. MO DO - SEX BUMP TWIST
16. NEW / 2 FABIOLA - LIFT U UP
17. NEW / SYSTEMATIC - STAY (HERE IN MY HEART)
18. BABILON FEAT. DEE JAY TIME - ONA
19. NEW / RADIO RAMA - LET ME BE
20. SLO ACTIVE - FLY IN THE SKY
21. NEW / AFRIKA BAMBAATAA - BELLE 2 BELLE
22. NEW / MAGIC AFFAIR - NERGY ON LIGHT
23. NEW / ALPHA BASE - HEAVEN HELP MY HEART
24. X - AFFAIRS - UPSIDE DOWN
25. TINNY TOT - DISCOLAND
26. FUN FACTORY - DO WAH DIDDY
27. NEW / E. SENSUAL - YOU SHOULD BE DANCING
28. DOUBLE YOU - BECAUSE I'M LOVING YOU
29. CLUBHOUSE - LIGHT MY FIRE '96
30. 4 TIES - CHIRPY CHIRPY CHEP CHEP

LESTVICA NAJPOPASTIH 15

1. CALIFORNIA - RAD LETEL BI (remix)
2. MASTERBOY - LAND OF DREAMING
3. NEW / SASHA - VRTNAR
4. GEORGE MICHAEL - JESUS TO A CHILD
5. DJ BOBO - LOVE IS THE PRICE
6. 3 T - ANYTHING
7. COOL OUT - DO U WANT 2 DO IT
8. NEW / EAST 17 - DO U STILL?
9. BND - HERE I GO
10. DOMINIK KOZARIČ + KATJA - SPOMNI SE NAME
11. TIC TAC TOE - ICH FIND DICH SHEISSE
12. NEW / DOWN LOW - VISION OF LIFE
13. LL COOL J - HEY LOVER
14. SENDI - UPANJE

TRŽIŠKI HIT

vsak ponedeljek ob 17.25 in 88,9 in 95,0 MHz

Lep pozdrav, prijatelji Tržiškega Hita, lestvice naj glasbe Radia Tržič. V ponedeljek smo z vami izoblikovali novo vročo lestvico, ki jo danes objavljamo v Gorenjskem glasu. Podelili smo tudi nekaj nagrad in sicer: nagrado trgovine JAŠA iz Tržiča prejme Marija Frelih iz Železnikov, nagrado boutique GALA iz Radovljice pa prejme Aja Mlinarič iz Tržiča. Danica iz Tržiča pa bo sotrpinka v našem studiu. Čestitava!
Torej izpolnite kupon, nanj napišite svoj predlog, ki ga želite uvrstiti v lestvico in ga pošljite na Radio Tržič, Balos 4, Tržič do ponedeljka, 19. februarja, in tudi vi boste prišli v žreb za prijetne nagrade.

Vesna in Dušan

Lestvica:
1. (1) Spomni se name - DOMINIK KOZARIČ & KATJA
2. (-) Ker veš, da te ljubim - VILI RESNIK
3. (3) Santa Maria - THE KELLY FAMILY
4. (4) Bicikl - LETEČI POTEPUHI
5. (2) Ob tebi zaspim - 4 FUN
6. (5) I love to love - LA BOUCHE
7. (-) Earth song - MICHAEL JACKSON
8. (6) One sweet day - M. CAREY & BOYS 2 MEN

Predlogi:
A. Doh wah diddy - FUN FACTORY
B. Because - DR. DJ CERLA
C. Father and son - BOYZONE

RADIO TRŽIČ

KUPON

GLASUJEM ZA: 1 2 3 4 5 6 7 8 A B C
MOJ PREDLOG:
MOJ NASLOV:

Tema tedna

Glosa

Ko lovec je na štoru spal

Lovska razstava, ta raubšicarski britof umrčkanih medvedov, gamsov, zajcev buri Zelene... Divjad pogine, ne pa umre - umre samo čebela...

Ko so odprli lovsko razstavo v Kranju, je završalo. Spet ena priložnost, da smo - proti! V naši demokraciji je modno biti - proti. Naš svet postaja namreč črnobel: ali si za ali pa proti, nikjer ni tistih, ki bi rekli: dajmo, diskutirajmo, kajti resnica je vedno nekje vmes, je večzvočna. Za nas so vsi lovci do zadnjega ali krvoločni ubijalci ali pa raznežen varuhi narave.

Kadarkoli uzrem spomenik štirim srčnim možem v Bohinju, ki so prvi splezali na Triglav, me začrviči dvom. Ali so v tistem času tile kerlci lazili tja gor v pečine zato, ker bi bili uživali prirodo? Ali so si služili kruh z vodništvom, ali pa niso bili, gor v pečinah med tropi gamsov, tudi divji jagri? Kajti divja jaga je bila v naših krajih res enormna, še posebej zaradi - vraževerja. Zato, recimo, ker naj bi »srčni križec«, tista hrustančasta stvar v srcu alpskega kozoroga obvaroval lovca vsega hudega, so kozoroga v minulih stoletjih v naših krajih - popolnoma iztrebili...

Slovencu se že v rani mladosti zariše stereotipna podoba o jagru, ki pošica vse, kar se le premika. Če že kot dojenček slišite tisto pesmico: »jager pa jaga, kaj mi pomaga, ptička na vej' sedi, ustrelil jo bo...«; ali pa: »po suhem listju jager hodi, ko rano jutro se budi... puška poči, devojka mrtva obleži...«, potem so lovci v vaših očeh zapečateni. Če pa se iz lovcev še norca delajo kot: »ko jager je na štor' zaspal, hojlarijajo,« so pa sploh odpisani.

Kako le bi potem v današnji klimi, ko dvigajo zeleno zavest tudi tisti otroci cvetja, sicer nekam ostareli hipiji, ki po greenpeacevsko skakljajo po svetu, imeli vsaj minimum razumevanja do zelene bratovščine tudi pri nas? Ni šans.

Lovci se branijo:... »Vsi ste navadni sentimentalni bedaki. Žival nima razuma, žival ne vidi lepe narave, žival se bori le za hrano in preživetje... Ne streljamo le trofej, za zarod v revirjih skrbimo...«

Napad naših Zelenih: »Zakaj ne more divjad umreti sama od sebe in po naravni poti? Iz užitka šicate trofejno divjad, krvoločni ubijalci brez primere! Res nas zanima, ali ima celo Triglavski park na Bledu posebno sobo trofej, ki so jih ustrelili naši politiki?«

Če Zeleni ne bi postali Zeleni šele pred cirka petimi ali šestimi leti, bi vedeli, da take trofejne sobe nima le TNP, ampak je takih trofejnih sob po Sloveniji kot listja in trave - še hoteli jih imajo. Prav mogoče je, da so v kakšni taki sobi Zeleni že sami južinali. Ampak tedaj še niso bili Zeleni in niso vedeli, da je za Zelenega smrtni greh, če malica pod gamsjimi rogli - pod glavo živalce, ki je umrčkala pod streli. Lepo prosim in z vsem spoštovanjem do zelenih prizadevanj: vsaj tega ne govorite, da žival UMRE. Žival pogine, ne pa umrčka. Umre samo čebela - ker je tako pridna. In nobena drugal žival ali živalca pod tem soncem.

Če zelena bratovščina sreča Zelene, se gledajo preko puškine cevi. A Zeleni nevede naredijo krasno reklamo za kranjsko lovsko razstavo, ko s transparenti paradirajo pred vhodom, na razna posvetovanja jih pa potem več ni. Medijsko so prodorni, da bi pa šli z lovci iz oči v oči - to pa pač ne! Na okroglih mizah, ni kamer, ali kaj?

Potem pa v ta nepomirljiva nasprotja kane begajoča vest: varuh človekovih pravic je obiskal lovsko razstavo! Ne Ivo Bizjak kot Kranjčan, ampak varuh človekovih pravic! Lovci so res prebrisani kot lisice: obisk Iva Bizjaka ni nič, obisk varuha človekovih pravic je pa - reklama!

In imamo spet vse obrnjeno na glavo: zakaj varuh čl. pravic z obiskom razstave legitimira ubijalsko lovstvo in tako zavestno frontalno trči na Zelene? Ti pa potem ne rečejo več ne bev ne mev in vse skupaj ostane le bežna medijska epizoda. Zelena, nezrela in otročja, kajti narod drvi in drvi gledat tisti raubšicarski britof umrčkanih medvedov, gamsov, zajčkov in ptičkov... • **D.Sedej**

LESTVICA 5 + 5

NA RADIU ŽIRI UREJA SAŠA PIVK

I. DEL:
1. REGINA: Dan najlepših sanj
2. VILI RESNIK: Nekdo, ki zmore vse
3. JAN PLESTENJAK: Pogrešal te bom
4. OLIVER ANTAUER: Baby
5. ORLEK: Adijo Knapi

II. DEL:
1. IRENA VRČKOVNIK in IVAN HUDNIK: Mati Marija
2. DOMINIK KOZARIČ: Spomni se name
3. SENDI: Nemirna kri
4. MAJDA PEČARIČ: Za trenutke nežne sreče
5. JANEZ BONČINA BENČ: Ker veš, da te ljubim

V sredo smo s pomočjo glasbenih skupin in poslušalcev Radia Žiri izbrali zgoraj videne predloge in dobili že tudi prve glasove, ki so izvajalce uvrstili na svoja mesta. Tokrat je bilo v studiu precej gostov, saj je Marjan Smode pripeljal skoraj celotno Rožmarinovo karavano, novi pesmi pa sta predstavila tudi člana skupine Strmina. Podelili smo tudi nekaj nagrad, ki jih prispeva Založba Corona iz Ljubljane, srečni izžrebanci pa so: Slavka Miklavč, Ljubljanska 5, Škofja Loka, Alenka Krigl, Ul. IX. korpusa 31, Piran, Marko Klemenčič, Trnje 13, Železniki in Darja Fabjan, Budanje 3č, Vipava. Čestitke. Vaše glasove pa pričakujemo tudi tokrat napisane na dopisnicah in poslane na naslov Radio Žiri, Trg svobode 2, 64226 Žiri. Pomagajte nam izbrati najboljšega izvajalca meseca februarja. Pa lepo se imejte do prihodnje lestvice 5+5, katere sponzor je TURISTIČNA AGENICJA LOKA TURIST.

KUPON

GLASUJEM ZA:
MOJ PREDLOG:
NASLOV:
Kupone pošljite na Radio ŽIRI, 64228 ŽIRI.

SOBOTA, 17. FEBRUARJA 1996

TVS 1

7.30 Videostrani
8.00 Otroški program
8.00 Radovedni Taček: Dirka
8.10 N. Simončič: Kljukčeve dogodivščine
8.55 Zgodbe iz školjke
9.55 Učimo se tujih jezikov, angleščina
10.20 Zlati tjulenj, kanadski barvni film
11.50 Veliki dosežki slovenske kirurgije, ponovitev
12.20 Koncert T. Rajteriča in Michaela Tibarosca
13.00 Poročila
13.05 Hugo, ponovitev TV igrice
13.55 Svet narave, angleška poljudnoznanstvena serija
14.45 Tednik, ponovitev
15.35 Christy, ameriška nadaljevanka
16.25 Starodavni vojščaki, ameriška dokumentarna serija
17.00 TV dnevnik 1
17.10 Otroški program
17.10 Razjarnikovi v prometu, slovenska nadaljevanka
17.55 Alpe Jadran
18.25 Ozare
18.30 Hugo, TV igrica
19.00 Včeraj, danes, jutro
19.10 Risanka
19.30 TV dnevnik 2, Vreme
19.45 Šport
19.50 Utrip
20.05 Tracey Ullman zavzame NY, zabavnoglasbena oddaja
21.05 Križarskevojne, angleška dokumentarna serija
21.55 Turistična oddaja
22.25 Dnevnik
22.55 Vincentov prijatelj

TVS 2

9.00 Euronews **9.50** Poglej in zadeni, ponovitev **11.20** SP v alpskih disciplinah: Smuk (m), prenos iz Sierra Nevade **12.30** Euronews **13.55** Zvezde cirkuških aren, prenos iz Kulma **15.25** Ciklus filmov Johna Forda, angleški dokumentarni film **17.00** Sierra Nevada 96 **18.00** Podarim dobim **18.10** Portret športnika **18.30** Karaoke **19.30** 4 x 4 **20.05** Športno informativna oddaja **20.30** Risky Business, ameriški barvni film **22.05** Sobotna noč: Celine Dion; The soul od stax **0.05** Euronews, posnetek finala

KANAL A

8.30 Kaličopko **9.30** Otok zakladov, posnetek risanke **10.25** Kino, kino, kino **11.00** Čikaške zgodbe, ponovitev ameriške nanizanke **12.15** Maručini kristali, ponovitev **12.45** Dance session, ponovitev **17.05** Šolska košarkarska liga, mladinska oddaja **17.50** Magnetoskop **18.35A** shop **19.00** Shazzan, risana serija **19.30** Devetdeseta, ponovitev oddaje o stilu **20.00** Čikaške zgodbe, ameriška nanizanka **21.15** Šepetanja, ameriški barvni film **22.50** Poletna zgodba, ponovitev angleškega barvnega filma **0.30** Ljubezenski trikotnik **1.20** CNN poroča

POP TV

7.00 Vide strani **9.30** Reboot, risana serija **10.00** Flipper, otroška serija **11.00** Dosjeji X, ponovitev ameriške nanizanke **12.00** **Newyorška policija, ponovitev ameriške nanizanke** **13.00** Odpadnik, ponovitev ameriške nanizanke **14.00** Atomska podmornica, ponovitev filma **16.00** Obraz tedna, ponovitev **16.30** Avtodrom, ponovitev oddaje o avtomobilizmu **17.00** Devils Advocate, mini serija **18.00** Harlequin - druga ženska, ponovitev ameriškega filma **19.30** 24 ur **20.00** Na jug!, ameriška nanizanka **21.00** Papež mora umreti, komedija **23.00** Peto nadstropje, triler **1.00** 24 ur, ponovitev **1.30** Videostrani

TV 3

8.00 Otroški program **8.00** Marijana, 7. del **9.30** Otroška srca **10.00** Oddajanje živali **10.30** Vdihni globoko - ponovitev **11.10** Mladi Einstein **12.00** Družinski studio **13.00** Popoldanski film: Nulta točka **14.30** Družinski studio **17.45** Odmevi tedna **18.00** Dokumentarec: Panonska Slovenija **18.30** Jutri bo nedelja - Verksi program **19.00** Dnevnik **19.30** Burleska **20.00** Večerni film: Najlepši poklon**21.45** TV film: Zgodba Monkeyja Zetterlanda

HTV 1

8.45 TV koledar **8.55** Poročila **9.00** Slanko **9.25** Kje je Jurček? **9.50** Otroci iz Avstralije, serija **10.20** Skrivna družba, češki barvni film **12.00** Dnevnik **12.20** Prizma **13.20** Pogovor s teologom **14.20** Briljantina **15.05** Vsi poročevalci sveta **15.55** Poročila **16.00** Sinovi viharjev **17.30** Televizija o televiziji **18.00** Turbo limatch show **19.15** Na začetku je bila beseda **19.30** Dnevnik **20.10** Boj za življenje, ameriški barvni film **22.00** MTV music awards, posnetek **22.45** Dnevnik **23.05** Slika na sliko **23.35** Polnočna premiera: Divje palome, ameriška barvna nadaljevanka

HTV 2

13.40 Severna obzorja, aaazadnji del ameriške nadaljevanke **14.25** Nogomet: Varteks - Zagreb, prenos **15.15** SP v alpskem smučanju, posnetek iz Sierra Nevade **16.45** Plavanje, posnetek državnega prvenstva Hrvaške **17.15** Risanka **17.30** Policisti s srcem, avstralska nadaljevanka **18.15** Samuel Becket, dokumentarni film **19.30** Dnevnik **20.10** Preteklost v sedanjosti **20.40** Vidikon **21.25** Z jadri okoli sveta, dokumentarna oddaja **22.15** Z jadri okoli sveta, dokumentarna serija **22.15** HR TOP 20 **23.00** Največji zločini in sojenja 20. stoletja, dokumentarna serija

AVSTRIJA 1

13.10 SP v alpskem smučanju, smuk (ž), prenos treninga iz Sierra Nevade **14.25** Princ z Bel-Aira **14.50** Superman - pustolovščine Lois in Clarka **15.35** Beverly Hills, 90210 **16.25** Melrose Place **17.10** Up **18.00** Šport: SP v alpskem smučanju, studio **19.00** Non stop neumnost, nemška serija **19.30** Čas v sliki/Kultura **19.53** Vreme **20.00** Šport **20.15** Veliki Lei-Lei show, TV parodija beljaškega karnevala **22.05** Šport **23.05** Zabavna oddaja **0.05** Čas v sliki **0.10** Ločitev z umorom, ameriška srhljivka **1.45** Dr. Quinn, ponovitev

AVSTRIJA 2

11.05 Zadeva Thomas Crown, ameriška kriminalka **12.45** Živalski raj **13.00** Čas v sliki **13.10** Plodovi zemlje, dokumentarec **13.25** Nebesa na zemlji, avstrijski film **14.50** Moja domovina je vsak dan drugje, avstrijski film **16.30** Alpe - Donava - Jadran **17.00** Čas v sliki **17.05** Ozri se po deželi **17.35** Kdo me hoče?, živali iščejo nov dom **17.53** Svetovne religije **18.00** Milijonsko kolo **18.25** Spori, državljani se boujejo za svoje pravice **19.00** Avstrija danes **19.17** Loto **19.30** Čas v sliki/Kultura **19.53** Vreme **20.15** Sled dvoma, anemška TV srhljivka **21.45** Čas v sliki **19.53** Vreme **20.15** Sled dvoma, nemška TV srhljivka **21.45** Čas v sliki **21.55** Vse je komedija: Pri belem konjičku **0.05** Jabberwocky, angleška komedija **1.45** Pogledi od strani **2.10** Šport **2.15** Videonoč

TELE-TV KRANJ

... Videostrani **18.45** Test slika **19.55** TV napovednik TELE-TV **19.00** EPP blok - 1 **19.05** Glasbeni spot **19.08** TV kažipot **19.10** Mini pet (otroška glasbena lestvica) **19.25** Pustni sprevod po Kranju **19.55** Danes na videostraneh **20.01** EPP blok - 2 **20.05** Top spot **20.08** TV kažipot **20.10** Poročila 159. **20.25** 3. razstava narava - divjad - lovstvo **20.40** TV parada humorja **22.25** EPP blok - 3 **22.30** Odprti ekran **22.40** Kamera presenečenja. Tine Golob srečal Abrahama **22.55** Narodnozabavni videospot **23.00** Videoboom 40 (slovenska video lestvica zabavne glasbe) - 77. oddaja **00.00** Nočni zabavno erotični program **1.31** Z vami smo bili.. nasvidenje **1.32** Odpovedni spot programa TELE-TV Kranj **1.33** Videostrani

SODELUJTE V KONTAKTNIH ODDAJAH TELEVIZIJE TELE-TV KRANJ - POKLIČITE PO TELEFONU: 33 11 56!

LOKA TV

... Videostrani, non stop

TV ŽELEZNIKI

VIDEOSTRANI TV Železniki preko COMPUTER od 17. do 19. ure ob glasbeni podlagi Radia Žiri; VIDEOSTRANI TV Železniki preko VCR ob 18., 19.15 in 21. uri
19.00 Promocijski koncert legendarne rock skupine BULDOŽER v Ljubljani **20.00** Antonov obzornik **20.20** Serijski film

ATM TV KR. GORA

... Videostrani **18.08** Test **18.15** Napovednik **18.16** EPP blok **18.18** 30. obletnica Svinjske Glave **18.41** Risanke **19.15** Videostrani **21.00** Satelitski program Deutsche Welle **22.00** Videostrani

TV ŠIŠKA

... Videostrani, **14.50** Napoved sporeda **15.00** Telemarket, epp **15.05** 3, 2, 1 GREMO zabavno glasbene oddaja - ponovitev **16.30** Nora nedelja: zabavno nedeljsko popoldne **18.50** Risanka **19.00** Telemarket, epp **19.10** Napoved sporeda za ponedeljek **19.15** Video strani

R KRANJ

5.30 Začetek programa, uvodna napoved **5.50** EPP **6.50** EPP **7.00** Poročila STA **7.40** Pregled dnevnega tiska **7.50** EPP **8.20** Oziramo se **8.25** Hov, ne znam domov **8.30** Čestitka presenečenja **8.50** EPP **9.00** Gorenjska včeraj, danes **9.20** Rožnati planet s klovneso Miko-Mako (Evo Škofič Maurer) **9.50** EPP **10.50** EPP **11.20** Novinarske prispevke **11.50** EPP **12.00** Brezplačni mali oglasi **12.30** Osmrtnice, zahvale **12.50** EPP **13.00** Pesem tedna **13.20** Novinarski prispevek **13.50** EPP **14.00** Gorenjska danes **14.30** Pregled tedenskih dogodkov **14.50** EPP **15.00** Aktualno **15.25** EPP **15.30** Dogodki in odmevi RS **16.00** EPP **16.15** Snemanje Deutsche Welle **16.20** Izbor pesmi tedna **16.50** EPP **17.20** Novinarski prispevek **17.50** EPP **18.00** Gorenjska danes, jutri in poročila Radia Deutsche Welle **18.20** Verska oddaja **18.50** EPP **19.30** Večerni program z Lili Kalan **19.50** EPP **24.00** Zaključek programa Radia Kranj

R TRŽIČ

Odajamo od 13.30 do 19.00 na UKV stereo na 88,9 Mhz iz Tržiča in 95 Mhz iz Kovorja.

R JESENICE

5.00 Dobro jutro **7.20** Halo, porodnišnica **8.00** Nočna kronika (OKC) **8.30** Telegraf **9.10** Ponovitev 47. lekcije angleščine **11.15** Duhovni razgledi **12.00** BBC novice, osmrtnice **13.00** Glasba je življenje **14.00** Melodija tedna **14.30** Popoldanski telegraf **15.00** Poročila **15.15** Dee Jay Time **16.00** Legenda **16.30** Osmrtnice, domače novice **17.00** Čez pregrade do Merkurjeve nagrade **18.00** Voščila

R ŽIRI

5.30 Prva jutranja kronika RA Slovenija **5.40** Napoved programa - servisne informacije **6.20** Noč ima svojo moč **7.00** Novice in dogodki **7.30** Minute za klasično glasbo **9.00** BBC-jev jezikovni tečaj angleščine **9.30** Glasbo izbirate poslušalci **10.00** GIM 9 - mladinski program **12.00** Škofjeloških 6 **14.30** Brezplačni mali oglasi **15.00** Dogodki danes - jutri **15.30** RA Slovenija **16.50** Športni utrinki **17.00** Sobotno razvedrilno popoldne **18.00** Predstavljamo sankaško sekcijo DOMEL **19.30** Odpoved programa

R RGL

KRIM: 100,2 MHz-ŠANCE: 99,5 MHz-LJUBLJANA: 105,1 MHz
7.00 Dobro jutro Slovenija **7.15** Novice **8.00** Horoskop **9.30** Kam danes **10.15** Novice **11.00** Naj, naj pesem **11.05** Notranjsko-kraški mozaik **12.00** BBC novice **13.55** Pasji radio **14.00** Lestvica, 13 ožigosanih **15.00** Popoldanski vodeni program **15.15** RGL komentira in obvešča **17.15** Novice **17.30** Tečaj angleščine: BBC - one to one **19.15** Novice **19.25** Vreme **19.30** Rick dees - ameriška glasbena lestvica **22.30** Hot mix disco **24.00** Satelit

R OGNJIŠČE

5.30 - 8.30 Jutranji program **6.45** Duhovna misel, svetnik dneva **8.30** Dop. inf. oddaja **9.00** Sobotna iskrica **11.10** Za življenje, za danes in jutri **12.05** Ponovitev: duhovna misel, svetnik dneva **13.00** Čestitke in pozdravi poslušalcev **15.00** Pop. inf. oddaja **16.05** Mali oglasi **17.15** Naš gost **18.30** Več. inf. oddaja **19.40** Za najmlajše poslušalce **20.15** Radio vatikan **20.35** Molitev + priprava na nedeljo **21.20** Priprava na papežev obisk oz. redovi na Slovenskem **22.00 - 5.30** Nočni glasbeni program

KINO

CENTER amer. "odštekana" kom. ACE VENTURA - KLIC NARAVE ob 17., 19. in 21. uri **STORŽIČ** amer. psih. thrill. SEDEM ob 20. uri, amer. rom. akcij. film DESPERADO ob 16. in 18. uri **ŽELEZAR** amer. rom. kom.FRANCOSKI POLJUB ob 16., 18. in 20. uri **TRŽIČ** amer. akcij. spekt. ZLATO OKO - JAMES BOND 007 ob 17.30 in 20. uri **RADOVLJICA** odštekana kom. ACE VENTURA - KLIC DIVJINE ob 18. in 20. uri **ŠKOFJA LOKA** amer. rom. kom. AMERIŠKI PREDSEDNIK ob 18. in 20. uri

NEDELJA, 18. FEBRUARJA 1996

TVS 1

8.00 Videostrani
8.10 Aneta, ponovitev češke nadaljevanke
9.00 Živ, žav, ponovitev
9.30 Risanka, ponovitev
9.55 Nedeljska maša, prenos
11.00 Ameriška književnost, ameriška dokumentarna serija
11.30 Obzorja duha
12.00 Ljudje in zemlja
12.30 Slavnostni koncert
13.00 Poročila
13.05 Hugo, ponovitev
13.35 Karaoke, razvedrilna oddaja TV Koper - Capodistria
14.35 Nedeljska reportaža
15.15 Dlan v dlani
15.30 Očkov duh, ameriški barvni film
17.00 Dnevnik
17.10 Po domače
18.45 Za TV kamero
19.05 TV napovednik
19.10 Risanka
19.15 Loto
19.30 Dnevnik
19.50 Zrcalo tedna
20.05 Nedeljskih 60
21.10 Poletje 1045, 2. del nizozemske nadaljevanke
22.10 Dnevnik
22.30 Ciklus filmov Matjaža Klopčiča: Iskanja, slovenski barvni film

TVS 2

8.00 Euronews **9.00** Angleška glasbena lestvica, ponovitev **9.45** Videošpon, ponovitev **10.30** V vrtincu, ponovitev **11.20** SP v alpskem smučanju: Smuk (ž), prenos iz Sierra Nevade **12.30** Tok, tok, ponovitev **13.30** Planet Šport **14.10** 4 x 4, ponovitev oddaje o živalih **14.40** Porabje, dokumentarna oddaja **17.00** Sierra Nevada 96 **18.00** Hokej na ledu, pšosnetek finala pokala Slovenije **20.05** Športno informativna oddaja **20.25** Dogodek v Roswellu, angleška dokumentarna oddaja **21.15** Večerni gost **22.15** Stara gorenjska ohcet, dokumentarec **22.35** Tetovirana, nemška TV drama **23.30** Športni pregled **0.00** DP v plavanju, reportaža **0.30** Euronews

KANAL A

7.00 CNN poroča **8.00** Bob Roy **9.00** Kaličopko, otroška oddaja **10.00** Muppet show **10.30** Magnetoskop **11.15** Duša in telo **12.10** Živeti danes **12.40** Zametne vrtnice **15.05** Replika, ponovitev **16.15** Šolska košarkarska liga, ponovitev **17.00** Muppet show, ponovitev **17.30** Disney vam predstavlja: Mala morska deklica **18.30** Skrivnost nekega ribnika, 2. del nadaljevanke **19.00** Shazzan, risana serija **19.30** Slam, oddaja o košarki **20.00** Uboga mala bogatašinja, 1. del ameriške nadaljevanke **20.5** Kino, kino, kino **21.30** Kako je bil osvobojen divji zahod, 1. del ameriške nanizanke **23.05** Slam, ponovitev **23.35** Šepetanja, ponovitev ameriškega barvnega filma **1.15** CNN poroča

POP TV

7.00 Video strani **8.00** Peter Pan, risana serija **8.30** Smehosned, otroška oddaja **9.30** Morska deklica, otroška serija **10.00** Kimba - beli levček, risana serija **10.30** Edera, italijanska nadaljevanka **11.30** Kuhajmo skupaj, kulinarična oddaja **12.00** Med prijatelji, oddaja o narodno-zabavni glasbi **13.00** Na jug!, ponovitev ameirške nanizanke **14.00** Papež mora umreti, ponovitev filma **16.00** Zaznamovani, nadaljevanka **17.00** Roseanne - resnična zgodba, ameriški film **19.00** 2,4 otroka, angleška nanizanka **19.30** 24 ur **20.00** Prijatelji, amerišpa nanizanka **20.30** Urgenca, ameriška nanizanka **21.30** Črni gad, angleška nanizanka **22.00** Cinema paradiso, italijanski film **0.00** 24 ur, ponovitev **0.30** Video strani

TV 3

8.00 Otroški program **8.00** Nas pet **9.05** V 80 dneh okoli sveta **9.30** Vera in čas **12.00** Prenos iz Vatikana **12.15** Družinski studio **13.00** Popoldanski dilm: Zadnje najboljše leto **14.30** Družinski studio **17.30** Otroški film **19.00** Dnevnik **19.30** Burleska **20.00** Večerni film: Allan Quarterma in izgubljeno zlato mesto **21.45** Zdrava video glava (vodi Tomaž Domicelj)

HTV 1

12.20 Kmetijska oddaja **13.10** Folklora **13.40** Mir in dobrota **14.10** Duhovni klic **14.15** Opera box **14.50** Vedno v nedeljo: Oprah show **17.10** Poročila **17.20** Eddie in križarji, ameriški barvni film **18.50** Mojster Fantaz, risanka **19.15** TV fortuna **19.30** Dnevnik **20.10** Bravo! **22.15** Dnevnik **22.35** Slika na sliko **23.05** Černi gad, angleška humoristična serija **23.35** Poročila

HTV 2

13.20 Brilijantina, ponovitev **14.05** Vidikon, pšonovitev **14.50** Športna nedelja: Slam, magazin **15.20** Ski show **15.50** SP v alpskem smučanju, posnetek **16.30** Peta hitrost **16.50** NBA, pregled, magazin **17.25** Plavanje, posnetek DP Hrvaške **17.55** Rokometna liga prvakinj: Podravka - Valencia, prenos **19.30** Dnevnik **20.10** Dobri fantje, ameriški barvni film; Robert de Niro; Ray Liotta **22.35** Top šport **22.40** Koncert

AVSTRIJA 1

15.00 Neverjetna ugrabitev nore gospe Stone, ponovitev ameriške komedija **16.30** Bandit - prebrisanec in hladokrvna blondinka, ameriška komedija **18.00** Srček, 200. oddaja **18.50** Kuharski mojstri **19.00** SP v alpskem smučanju, studio **19.30** Čas v sliki/Kultura **19.45** **Vreme** **19.54** Pogled od strani **20.15** Vse moje hčere, 6. del nemško-avstrijske serije **21.05** Dežela gora, dokumentarec **21.55** K stvari **23.10** Čas v sliki **23.15** Vizije **23.20** Making of "Jumanji", izza kulis **23.45** Gospod natakar, nemška komedija **1.20** Kojak - Temna zveza, ponovitev ameriške kriminalke **2.50** Mačka lovi miš, francoska kriminalka **4.35** Dvojno življenje, ameriška kriminalka

AVSTRIJA 2

12.30 Orientacija **13.00** Čas v sliki **13.05** Tednik **13.30** Domovina, tuja domovina, oddaja za manjšine **14.00** Halo, hotel Sacher... portir **15.00** Otto ljubi ženske, avstrijsko-nemška komedija **16.30** Wildlife, dokumentarec **17.00** Čas v sliki **17.05** Klub za seniorje **17.55** Lipova ulica **18.25** Kristjan v času **18.30** Slika Avstrije **18.55** Kuharski mojstri **19.00** Avstrija danes **19.17** Loto **19.30** Čas v sliki/Kultura **19.45** Vreme **19.54** Pogled od strani **20.15** KRaj zločina: Snežna mrzlica, nemška kriminalka **21.50** Čas v sliki/Šport **22.00** Kojak: Temačna razmerja, ameriška TV kriminalka **23.30** Pozabljen otrok, angleška drama **1.05** Pogledi od strani, ponovitev **1.20** Kultura, ponovitev **1.50** Videonoč

TELE-TV KRANJ

... Videostrani **8.45** Test slika **8.55** TV napovednik TELE-TV **9.00** EPP blok - 1 **9.10** Miha Pavliha (ponovitev otroške oddaje) **9.45** Mini pet - otroška glasbena lestvica **10.15** Karneval: Godlarji iz Šenčurja **10.52** Top spot **10.55** TV kažipot **10.57** EPP blok - 2 **11.00** Poročila 159. (ponovitev) **11.15** Pustno rajanje po ulicah Kranja **11.25** Ponovno prosim **11.33** Nasmejmo se skupaj **11.48** Okrogli smeh **12.03** Glasbeni videospot **12.06** Videoboom 40 (slovenska video lestvica zabavne glasbe) - 77. oddaja **12.58** Z vami smo bili... nasvidenje **12.59** Odpovedni spot programa TELE-TV Kranj **13.00** Videostrani

SODELUJTE V KONTAKTNIH ODDAJAH TELEVIZIJE TELE-TV KRANJ- POKLIČITE PO TELEFONU: 33 11 56!

LOKA TV

19.00 Nedeljska reportaža: Skrivnosti Benetk, Pust na mestnem trgu **20.00** Napovednik **20.01** Spot tedna **20.05** EPP blok **20.10** Tedenski pregled dogodkov, informativna oddaja (z oddelka za notranje zadeve, konferenca ZLSD, teden Koroških Slovencev v Škofji Loki...) **20.50** EPP blok **20.55** Film, podnaslovljen ... Videostrani

TV ŽELEZNIKI

VIDEOSTRANI TV Železniki od 17. ure do 19. ure ob glasbeni podlagi Radia Žiri. VIDEOSTRANI TV Železniki na videokaseti ob 18., 19.20 in 21. uri.
19.00 Antonov obzornik **19.20** Športni utrinek **20.00** Lepa je ta dežela - oddaja o Selški dolini **20.50** Brez komentarja

ATM TV KR. GORA

... Videostrani **18.08** Test **18.15** Napovednik **18.16** EPP blok **18.22** Kronika tedna **18.47** Risanke **19.15** Videostrani **21.00** Satelitski program Detusche Welle **22.00** Videostrani

TV ŠIŠKA

... Videostrani **14.50** Napoved sporeda **15.00** Telemarket, epp **15.05** 3, 2, 1 GREMO zabavno glasbene oddaja - ponovitev **16.30** Nora nedelja: zabavno nedeljsko popoldne **18.50** Risanka **19.00** Telemarket, epp **19.10** Napoved sporeda za ponedeljek **19.15** Video strani

R KRANJ

5.30 Začetek programa, uvodna napoved **5.50** EPP **6.50** EPP **7.40** Pregled dnevnega tiska **7.50** EPP **8.20** Oziramo se **8.30** Hov, ne znam domov **8.50** EPP **9.20** Predstavitev kasete **9.50** EPP **10.00** Mojstri kuhanja na Radiu Kranj - Ribno **10.50** EPP **11.00** Po domače na kranjskem radiu **11.50** EPP **12.00** Brezplačni mali oglasi **12.30** Osmrtnice, zahvale **12.40** Kmetijska oddaja **12.50** EPP **13.00** Voščila **13.50** EPP **14.00** Voščiča **14.50** EPP **15.25** EPP **15.30** Dogodki in odmevi RS **16.20** Prelepa Gorenjska **16.50** EPP **17.20** Hitro, daleč, visoko **17.50** EPP **18.20** Nagradni kviz Kina Kranj **18.50** EPP **19.30** Večerni program - Glasba po izboru Mirka Bartolaca **24.00** Zaključek programa Radia Kranj

R TRŽIČ

Oddajamo od 10.00 do 15.30 na UKV stereo 88,9 Mhz iz Tržiča in 95 Mhz iz Kovorja.

R JESENICE

5.00 Dobro jutro **7.20** Halo, porodnišnica **7.50** Nočna kronika (OKC) **8.00** Mirin vrtiljak **11.00** Radijski sejem **12.00** Osmrtnice, voščila **13.00** Preventivna dejavnost policije na področju prometne varnosti **14.00** Osebna voščila **15.00** Poročila BBC, STA, vreme **15.15** Športni pregled **16.00** Osebna voščila **17.00** Pokliči, poklepetaj, poslušaj **18.30** Minute za ljubitelje resne glasbe

R ŽIRI

8.00 Napoved programa **8.40** Naš zgodovinski spomin **9.00** Aktualna tema **10.00** Kmetijska oddaja **10.30** Za ljubitelje narodnozabavne glasbe **11.00** Škofjeloški tednik **11.40** Kino **12.00** Nedeljska duhovna misel **12.30** Čestitke **13.30** Nedeljsko popoldne **16.00** Škofjeloških 6 **17.30** Nedeljsko srečanje **19.30** Odpoved programa

R RGL

KRIM: 100,2 MHz-ŠANCE: 99,5 MHz-LJUBLJANA: 105,1 MHz
7.00 Kaličoplava druščina **9.00** BIMI - otroška lestvica **9.30** Kam danes v Ljubljani **10.00** Horoskop **11.00** Duhovna misel - Rudi Koncilija **12.00** BBC-novice **13.00** Nedeljska reportaža **13.25** Pasji radio **15.00** Vodeni program **15.15** Novice **16.45** Vreme **17.15** Hollywood - oddaja o filmu **18.15** Novice **20.30** Smeri zvezdnih poti - v živo **22.30** Jazz galerija **1.00** Satelit

R OGNJIŠČE

5.30 - 8.30 Jutranji program **6.45** Duhovna misel, svetnik dneva **8.30** Dop. inf. oddaja **9.00** Prenos svete maše **10.00** Reportaža **12.15** Čestitke in pozdravi naših poslušalcev **17.45** Slovencem po svetu in domovini oz. misijonska oddaja **18.30** Več. inf. oddaja **19.40** Za najmlajše poslušalce **19.50** Verska oddaja lokalnih postaj **20.15** Radio Vatikan **20.40** Naši svetniški kandidati **21.20** Sakralna glasba **22.00 - 5.30** Nočni glasbeni program

KINO

CENTER amer. "odštekana" kom. ACE VENTURA - KLIC NARAVE ob 17., 19. in 21. uri **STORŽIČ** amer. psih. thrill. SEDEM ob 20. uri, amer. rom. akcij. film DESPERADO ob 16. in 18. uri **ŽELEZAR** amer. rom. kom. FRANCOSKI POLJUB ob 16., 18. in 20. uri **TRŽIČ** amer. akcij. spekt. ZLATO OKO - JAMES BOND 007 ob 17.30 in 20. uri **RADOVLJICA** odštekana kom. ACE VENTURA - KLIC DIVJINE ob 18. in 20. uri **ŽELEZNIKI** amer. rom. kom. AMERIŠKI PREDSEDNIK ob 19. uri **ŠKOFJA LOKA** amer. film FRANCOSKI POLJUB ob 18. in 20. uri **TIGER BOH. BISTRICA** amer. akcij. film PROFESIONALEC ob 20. uri **ŽIRI** amer. kom. HVALA ZA VSE ob 20. uri

GORENJSKA

Jože Mencin, komandir Policijske postaje Kranj **STRAN 16**
Nikoli nisem skrival uniforme

Treven Jože, pismonoša
Poštarska uniforma, psi pa nič

Marjeta Jelovčan, medicinska sestra **STRAN 25**
Če gor in dol "letaš" v krilu

Svetlana Draksler, zemeljska stevardesa
"Nobenih problemov, kaj bom oblekla"

Kranjski poštarji na štartni črti ob 8. uri zjutraj - Foto: Igor K.

Modra, siva, bela, zelena...

Ko mi je urednica naročila, naj pripravim odprte strani, sem se pravzaprav najprej spomnil na pustovanje, ki je danes in bo vsaj tja do torka najbolj aktualna stvar v naših krajih. In ker pustovanje še zdaleč ni le gorenjska domena, sem se v mislih preselil na tisto maškarado, ki sem jo videl na Primorskem, v vasici Podgorje pod Slavnikom, kamor zadnja leta pogosto zahajam. Na pustno soboto se maškare, muzikanti so obvezno zraven, zberejo na začetku vasi in se odpravijo po vasi, prav v vsako hišo. Klobase in jajca ponavadi romajo v košaro, krofi in vino gredo "v promet" takoj. Maske so različne odvisno od zmožnosti in domiselnosti posameznika, a vedno znova se pojavi kakšen dohtar, pa kaj dohtar, teritorialec, gasilec, celo iz policajske uniforme je mogoče kaj ustvariti... Pa smo tam, pri današnji temi namreč. Pri uniformah oziroma poklicih, ki od ljudi, ki jih opravljajo, zahtevajo neko enotno obleko bodisi uniformo, bodisi delovno zaščitno obleko, kot v našem primeru velja za medicinsko sestro. Starejši ljudje se boste še spomnili, kakšno spoštovanje so včasih uživali tisti, ki so nosili uniformo, vojaka, policaja, železničarja... in jaz nevednež sem si mislil, da je danes drugače, da je dotičnim uniforma prej v nadlego kot ne. Uniforma je hudo resna stvar in nikar ne dajajte maškar in ljudi v uniformah v isti koš. Tudi midva z Mihom jih nisva.

Igor K.

Gorenjsko ureja uredniški odbor:
zgodovinar Jože Dežman, sociolog Emil Milan Pintar, filozof Miha Naglič, novinarka Marija Volčjak in odgovorna urednica Leopoldina Bogataj.
Fotografija: Gorazd Šinik

POGLEDI Z GORENJSKEGA JUGA

Fenomen uniforme

"Naši sodniki so dobro uvideli, da je v tem skrivnostna moč. Njihove rdeče halje, pa hermelinski ovratniki, v katere se zavijajo kot nagačeni mački, palače, ki v njih razsojajo, lilijini cvetovi, vsa ta slavnostna oprema jim je na moč potrebna. In ko bi zdravniki ne nosili svojih halj in copat in bi učenjaki ne imeli štirioglatih čepic in štirikrat širših oblek, kakor je potrebno, bi nikoli ne mogli varati sveta, ki se ne more upirati tej tako prepričevalni paradi. Ko bi /sodniki/ zares imeli v rokah pravico, in ko bi zdravniki res znali ozdravljati, bi ne potrebovali nobenih štirioglatih čepic; vzvišenost teh znanosti bi že sama vplivala dovolj spoštovanja. A ker je njihova učenost le namišljena, se morajo zatekati k tem ničevostim, ki zavedejo domišljijo tistih, ki imajo z njimi opravka; in s tem v resnici vzbudijo spoštovanje. Edinole vojaki ne nosijo takšne preobleke, ker je njihova vloga v resnici večja; ti svojo veljavo ohranjajo s silo, drugi pa z narejenostjo. / Zaradi tega se naši kralji niso zatekali k preobleki. Niso se šemili z nenavadnimi oblačili, da bi bili videti bolj kraljevski. Pač pa se obdajajo s stražniki, helebardami in z oboroženimi četami, katerih roke in sila so le v njihovi službi. Trobentači in bobnarji, ki hodijo spredaj, in legije, ki jih obkrožajo, vlivajo strah najmočnejšim. Ti nimajo posebne obleke, imajo pa silo..."

Star pregovor pravi, da obleka naredi človeka; uniforma tembolj, bi lahko dodali kadarkoli. Gornje besede, s katerimi je ta pojav opredelil sloviti Pascal (1623-1662; Misli, 82), zvenijo mogoče pretirano, a v bistvu so resnične. Razumeti jih je seveda v kontekstu časa, v katerem so bile zapisane. Zdravniki in učenjaki so danes očitno manj "našemljeni" kot njihovi kolegi pred tremi in pol stoletji, sorazmerno s silnim razvojem, ki ga je v tem času opravila njihova "vzvišena" veda. Ker je moč le-te bistveno večja, "preobleke", s katero bi fascinirali, skorajda ne potrebujejo več. S pravico je drugače; ta je še zmeraj tako neločljivo pomešana s krivico, da se tisti, ki o njej razsojajo, v "trenutkih pravice" še vedno (pri nas pa spet) pojavljaljo v "slavnostni opremi", v ogrinjalih, ki zakrijejo morebitne luknje v telesu pravice. Enako kot v Pascalovem času je edinole s politiki. Ti se pred javnostjo še vedno pojavljajo v "civilu" (z izjemami, kakršna je, denimo, hrvaški predsednik, ki nekako ne more brez Titove uniforme in imidža), drugačna je le sila, ki se je poslužujejo. Vlogo trobentačev in bobnarjev opravljajo mediji, vlogo stražnikov in čet s helebardami pa z računalniki oboroženi uradniki, ki o podanikih vedo tako rekoč vse...

Gre nam, skratka, za fenomen uniforme. Latinski pridevnik uniformis se slovensko glasi eno(ob)ličen. Uniforma pa je prvotno vojaška oprava, katere oblika, material in barva so predpisani za vse enako; v uniformi so vsi pripadniki neke enote poenoteni in izenačeni v eno(ob)ličnosti. Uniforma daje vsem, ki jo nosijo, enak izgled; tisto, po čemer so, kar so, je njih oblačilo, uniforma, ne njih duh in duševnost. "Človek" se v uniformi nekako izgubi. Čemu si jo potemtakem sploh nadevamo? Razlogov je več, so objektivni in subjektivni. Objektivni je ta, da bi bili takoj in na daleč razpoznavni, da bi drugi že po uniformah ugledali, kakšno "poslanstvo" opravljajo njih nosilci. Subjektivni so tisti, ki jih je navedel Pascal - da bi za objektivno in oko prevzemajočo pojavnostjo uniforme skrili svojo subjektivno slabost. Uniforma marsikoga prevzame, tako posameznika, ki je v njej, kot tistega, ki ga gleda (žensko, na primer). Profesionalci jo nosijo po službeni dolžnosti (vojaki, policisti, železničarji, stevardese, redovniki in redovnice...), amaterji se vanjo oblečejo le ob posebno slovesnih priložnostih (gasilci, šoferji, lovci...).

Posebno poglavje bi lahko bila uniformiranost v mišljenju. Zanjo si je še posebej prizadevalo krščanstvo, vodilna religija zahodnega sveta. Thomas Jefferson, tretji predsednik ZDA, se je v svojih Zapiskih o državi Virginija (1781-85) spraševal, koliko nedolžnih mož, žena in otrok je bilo sežganih, mučenih, zaprtih, odkar je bilo uvedeno krščanstvo - pa vendar nismo napredovali niti za korak (niti "za eno inčo") v prizadevanjih za uniformnost v mišljenju, v tem, da bi vsi mislili enako. (V svojem času ni mogel vedeti, koliko žrtev bo zahtevalo enakovrstno prizadevanje komunizma in nacizma.) Kakšen je bil učinek duhovne prisile ("coercion"), se nadalje sprašuje veliki Amerikanec. Tak, da je pol ljudi bedakov ("fools"), druga polovica pa so hinavci ("hypocrites").

Da ne bo vse skupaj izpadlo prehudo, ostanimo raje pri enoobličnosti v oblačilih. In ker se ravno danes začenja pustovanje, še svarilo, da ne bi kdo uniformirancev zamenjal s pustnimi šemami! Pri slednjih gre namreč bolj za fenomen maske kot uniforme, za željo, da bi bil za uro ali dan nekdo drug. In bolj za raznovrstnost kot za enoličnost.

Miha Naglič

Igor K.

Urejeni in ponosni kot se šika

Duhovnik naj bo, je bila v začetku stoletja želja prenekatere gorenjske kmečke matere, medtem so meščanke imele rajši oficirje. Uniforma je izražala postavnost, tisti, ki jo je nosil, mu je bila v čast, njemu in njegovim bližnjim pa v ponos.

"Taplavi"

Policisti po novem, v povojni Jugoslaviji pa miličniki, pa policaji, so bržkone eni najbolj reprezentativnih predstavnikov uniformirancev. Redkih predstavnikov poklicev, ki zahtevajo uniformo, se je prijelo ime prav po uniformi, pogosto namreč rečete oziroma slišite, da gre za "taplave". Še starejše poimenovanje "kifeljci" izhaja še od orožnikov v nekdanji Avstro-Ogrski. Le- ti so pod ovratnikom imeli značilni kovinski vložek, podoben rogljiču, tako se je v naših krajih obdržalo ime "kifeljci" pravzaprav vse do danes.

"Bržkone bo res, da je v primerjavi z drugimi uniformami prav uniforma policista najbolj razpoznavna tudi navzven. Ta uniforma namreč daje njenemu nosilcu pooblastila za poseganje v ustavne pravice, ki jih posedujejo ljudje," je med drugim dejal Drago Marinković, (neuniformirani) šef urada načelnika UNZ Kranj. Transparentnost zunanje pojave policijske uniforme tako potrjuje tudi dejstvo, da je policist v očeh ljudi pravzaprav predstavnik oblasti in potemtakem s pooblastili, ki jih pri svojem delovanju ima, izraža nekoga, ki ga je potrebno poslušati, se ravnati, kot nam zapoveduje... Seveda pa ljudje do "taplavih" reagiramo različno, pozitivno, če smo ogroženi, in negativno, če imamo v mislih "kakšno lumparijo" ali pa, kadar se naprimer mimo radarja peljemo hitreje kot predvideva omejitev... V skladu s postopno reorganizacijo Slovenske policije, se spreminjajo tudi pravilniki, ki določajo uniformo policistov, njihovo obnašanje kot javne osebe... Najbolj sveža na tem področju so vsekakor "Pravila policijske postaje". Uniformirani policisti naj bi uniformo nosili v času, ko so v službi, da pa s pooblastili, ki jih imajo v določenih primerih nastopajo tudi izven službene dolžnosti, lahko med drugim preberemo tudi v 47. členu Zakona o notranjih zadevah, ki se glasi:

Pooblaščene uradne osebe so dolžne varovati ustavno ureditev, življenje in osebno varnost ljudi, družbeno in zasebno premoženje, preprečevati kazniva dejanja in prijemati njihove storilce, ohraniti ali vzpostaviti javni red in mir ter preprečevati ogrožanje javnega prometa **ob vsaki priložnosti**, čeprav je izvršitev naloge zvezana z nevarnostjo za njihovo življenje, **ne glede na to, ali so v službi ali ne in ali jim je to naloženo ali ne.**

Nadaljevanje na 25. strani

Jože Mencin, komandir Policijske postaje Kranj

Nikoli nisem skrival uniforme

"V triindvajsetih letih, odkar nosim policijsko uniformo, nikdar nisem občutil nekega sramu zaradi nje oziroma, da bi mi bilo kakorkoli nerodno v uniformi. Poskusil sem tudi brez uniforme opravljati tudi druge naloge zgolj v civilu, pa sem se vrnil v uniformo."

Policijska uniforma ni kar tako, saj ima med ljudmi prav poseben pomen, pravzaprav pa je le-ta ena redkih uniform, po kateri se je v ljudski govorici prijelo tudi ime, namreč to, da policisti veljate za "taplave". Odločitev, svojo službo opravljati v uniformi, med "taplavimi" najbrž ni lahka.

"Na tistega, ki se je odločil za poklic policista, je verjetno prvi vtis, da mu je ta poklic sploh postal všeč, naredila prav uniforma. Kot štirinajstletni otrok na policista ne gledaš kot na izvajalca nekih pooblastil, ampak ga vidiš navzven, torej vidiš uniformo in vse sestavne dele le-te, tudi orožje. Pravtako je poseben poudarek na uniformo dan že v kadetnici, v šoli. In ko enkrat postaneš policist, gre tudi za poseben občutek, ko uniforma deluje na okolico kot zunanji znak. Če pride do prometne nezgode, kršitve javnega reda in miru..., civilisti ostanejo mirni, oziroma se skrijejo, če pa si v policijski uniformi, moraš v vsakem primeru ukrepati. Tudi če greš po ulici, si na avtobusu..., vsak se lahko obrne nate, te vpraša..."

Ali to pomeni, da policist, ki se odloči za ta poklic in ga seveda tudi opravlja, med drugim na uniformo gleda kot na nekaj častnega? Koliko se tako mnenje spreminja z leti, s stažem v policiji?

"Mislim, da ima vsak, ki je s srcem policist, tudi takšen odnos do uniforme. Uniforma mu nekaj pomeni, zna jo čuvat, vzdrževat... Vsak policist, ki ima do uniforme tak pravilen odnos, se je tudi ne sramuje, pa naj jo nosi kadarkoli, v službi, ali pa, ko se odpravlja vanjo oziroma iz nje domov. Najbrž pa so tudi taki, ki jim ni toliko do uniforme in komaj čakajo, da je konec tistih sedmih, osemih ur službe, da se potem spet lahko preobleče v civilno obleko."

Na neki način že sama uniforma, ki jo nosi policist vzpostavlja neke vrste komunikacijo z okoljem?

"Zagotovo. Policist del svojih dolžnosti opravlja že zgolj skozi uniformo. Preventivno naprimer deluje, ko se giblje na določenem območju in ljudje to zaznavajo. Prvič se nekateri ob tem počutijo bolj varne, tisti, ki pa imajo nekaj za bregom, ali pa so že kaj "ušpičili", pa imajo strah pred odkritjem. Tako, da ima policijska uniforma vsekakor zelo velik pomen. Skoraj nobena druga uniforma takega..."

Je mogoče prav velik pomen policijske uniforme eden izmed razlogov, da v primerjavi z drugimi uniformami, ljudje na vaše reagirajo povsem drugače?

"Ja. Kar se tiče reakcij ljudi, je na našo uniformo pač treba gledati z dveh plati, ena je pozitivna, ker ljudje v njej vidijo oporo, varnost, druga pa negativna, sem bi lahko šteli označevanje policistov za "taplave", ker gre za neki strah pred nami. Govorim namreč o dvojnosti gledanja na policijsko uniformo."

Ob policajskih vicih ta dvojnost bržkone odpade. Ali obstajajo trenutki, ko ste se v uniformi počutite nelagodno?

"V triindvajsetih letih, odkar nosim policijsko uniformo, nikdar nisem občutil nekega sramu zaradi nje oziroma, da bi mi bilo kakorkoli nerodno v uniformi. Poskusil sem tudi brez uniforme opravljati tudi druge naloge zgolj v civilu, pa sem se vrnil v uniformo."

Kaj pa slabe izkušnje?

"Zgodilo se mi je naprimer, da še preden sem stopil na avtobus, da je šofer name zlil ves svoj srd, ne glede na to, da s celotno zadevo nisem imel čisto nič. Šoferja je namreč, še preden sem se pojavil jaz, na neki drugi relaciji zaustavil policist. Ampak take in podobne zadeve jemljem kot sestavni del poklica."

Torej bi vi zase lahko rekli, da ste se že davno navadili policijske uniforme?

"Čisto tako, meni je uniforma tako, kot je nekomu obleka v civilu. V njej hodim v službo in iz službe, tudi na razne sprejeme, ki jih opravljam kot predstavnik policijske postaje... Nikoli nisem skrival, da sem uniformiran in tudi ne vem, zakaj bi."

Večina policistov svojo uniformo torej nosi s ponosom.

"Mislim, da je tako. Če kot policist na uniformo gledaš tako nekako, potem tudi nimaš težav z njenim nošenjem. Svoje mišljenje urediš s tem, da si se pač odločil za tak poklic. Če zadeve preveč čustveno prenašaš na sebe pa tudi ni preveč dobro."

Jože Treven, pismonoša

Poštarska uniforma, psi pa nič

Bili so časi, ko je manjkalo delavcev. Recimo si ga učil dan, dva, pa je bilo kakšno slabo vreme, ali pa mu kaj drugega ni bilo všeč, pa je dejal: "To ni zame, jaz grem," in je šel v fabriko. "

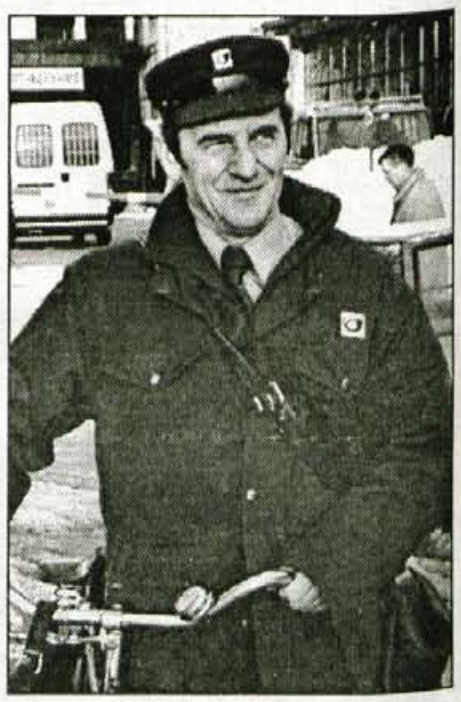

Pravite, da se pripravljate za pokoj. Koliko časa ste že na pošti in koliko je še ostalo?

"V štiriintridesetih letih, odkar sem na pošti, sem zagotovo zamenjal že vsaj pet, šest različnih modelov uniform. Do "penzije" pa imam še dve leti."

Uniforma, ki jo imate pismonoše sedaj je bržkone precej drugačna od tiste izpred tridesetih let?

"Moram reči, da je v vseh teh letih šlo precej na bolje, tako z modo, kot s samo opremo in z materiali. Recimo zaščitne obleke, proti dežju, snegu, mrazu..., ki jih imamo sedaj so nekaj čisto drugega, kot so bile tiste nekoč. Včasih ni bilo nobene obleke, ki bi držala vodo, če pa je že držala od zunaj, si bil pa spodaj moker od znoja."

Zdajle pozimi je najhujše, razmere na cestah so slabe in dostava težja?

"Najtežje je z obutvijo, s čevlji. Danes ne delajo več čevljev, ki ne bi premočile. Na recimo tak dan, kot je bil ta teden, ko je snežilo, nimaš kaj. No, za najhujše imamo škornje. Enkratne pa so zaščitne hlače iz "goratexa", ja tudi tu se pozna država Slovenija."

Vi ste na biciklu?

"Največ na biciklu, ali pa peš, če bicikl ne gre. Dostavo pa imam v Stražišču in vsak dan naredim čez dvajset kilometrov. Zdaj sem kar redno v Stražišču in ne menjam več rajonov, kot to velja za mlajše. Sicer pa kolo dobimo na vsaki dve leti. So pa precej slabše izdelani, slabši materiali so, kot so bili včasih. Ali se lomijo ali se krivijo."

Na začetku..., ste se težko privadili na uniformo?

"Meni je bilo lahko, uniformo sem sploh imel nekako rad, takrat sem prišel od vojakov in takrat leta '58, '59 je bila še bolj železna disciplina, tako da ni bilo nobenih problemov. Prva leta, ko sem prišel, so bile uniforme rjave in to take, ki so na soncu postale čisto bele. Potem so bile sive dolgo časa, no blago se je menjalo. Spominjam se, da so bile eno leto sive, ki so se rade ogulile in postale kar črne. V zadnjih letih Jugoslavije so bile modre. V zadnjih letih pa pa so te sivo modre, ki jih imamo zdaj."

Vam je bil kdaj kakšen del obleke odveč, kakšna kapa poleti, ko je vroče naprimer?

"Če si prišel v službo za poštarja, se moraš sprijazniti tudi s kapo naprimer. Nekaterim mogoče kakšen del uniforme dela težave, meni niti ne."

Vas je kdaj kdo od daleč zamenjal s policistom, vsaj takrat, ko ste imeli modro uniformo?

"Niti ne. Saj nosimo torbo, ki je tudi razpoznavni znak poštarja. No, v kakšnem vrtcu so tamali otroci rekli, evo miličnike. To je bilo še takrat, ko smo imeli tiste kape podobne "šapkam"."

Za poštarje dostikrat velja mnenje, češ koliko ga popijejo pri dostavi? Ste imeli kdaj občutek, da so tudi na vas gledali tako...?

"Niti ne, če ne piješ, pač na tvojem rajonu spoznajo, da ne piješ in je v redu. Tisti, ki pa se je v to podal, je že vedel, da bo prej ali slej moral iti s pošte. Bili pa so časi, ko je manjkalo delavcev. Recimo si ga učil dan, dva, pa je bilo kakšno slabo vreme, ali pa mu kaj drugega ni bilo všeč, pa je dejal: "To ni zame, jaz grem," in je šel v fabriko."

Psi so gotovo strgali kup hlač? Baje, da na uniformo ne dajo kaj dosti?

"Oooo, odvezani psi so pa eden največji problemov za poštarja. Če si dalj časa na terenu, se to nekako uredi, točno veš, kje je pes in kje ni, presenečenje je le, če se pes odtrga ali kaj podobnega. Če te pride kdo zamenjat, pa morda ne ve za kakšnega psa, no to tudi zna biti."

MODA '96

PRILOGA GORENJSKEGA GLASA O SEJMU MODA- FASHION '96

V sredo odprli sejem mode

Prikaz ponudbe obeh letošnjih sezon

Minister za gospodarske dejavnosti Metod Dragonja je v sredo na Gospodarskem razstavišču odprl 43. modni sejem in 11. sejem strojne opreme za tekstilno industrijo Kontri. - Več kot 160 razstavljalcev. - Vsa najpomembnejša slovenska podjetja.

Ljubljana, 16. februarja - Sejem mode bo letos le tokrat, spomladi, zato razstavljalci - med njimi vsi domači konfekcionarji, izdelovalci perila in metražerji - predstavljajo oblačila tako za prihajajočo pomlad kot tudi za naslednjo jesen in zimo. Obiskovalci si kolekcije lahko dvakrat dnevno ogledajo na brezplačnih modnih revijah. Prireditev si je v sredo ogledal tudi predsednik države Kučan. Oba sejma, Moda in Kontri, bosta odprta do sobote, 17. februarja.

Na letošnjem, 43. sejmu mode - konfekcije, modnih tkanin, pletenin, usnjene in krznene konfekcije, galanterije, modnih dodatkov, kozmetike in nakita, se predstavlja 166 razstavljalcev iz petnajstih držav. Večina, 108, jih je iz Slovenije, ostali pa iz tujine: kar sedemnajst iz Italije in devet iz Nemčije, štirje iz Velike Britanjie, pa tudi razstavljalci iz Avstrije, Belgije, Češke in Hrvaške, Madžarske, Slovaške, Španije, Francije, Nizozemske in Švedske.

Modne revije bodo letos, v nasprotju s prakso preteklih let, kar na Gospodarskem razstavišču in ne v Festivalni dvorani, sejemski program pa poleg tega spremljajo še številna strokovna srečanja in simpoziji na temo Moda in Kontri, showi modnih oblikovalcev, ki bodo poleg modnih revij prav gotovo ena največjih atrakcij za obiskovalce, pa fotografska razstava Moda skozi čas in predstavitve nekaterih srednjih šol.

Tudi letošnji sejem mode je podelil nagrado za najboljšo kolekcijo. Tokrat jo podeljuje revija za kulturo oblačenja Moda in, prejela pa jo je jesensko - zimska kolekcija nove blagovne znamke Gorenjskih oblačil Edina.

Letos prvič se v istem terminu predstavljata sejma Moda in Kontri. Slednji je bienalne narave in je tokrat enajsti po vrsti. Panogi sta med seboj povezani, zato organizatorji, Ljubljanski sejem in Združenje za tekstilno in usnjarsko predelovalno industrijo pri Gospodarski zbornici Slovenije, menijo, da ju velja tako tudi predstaviti. Tudi sejem Kontri je mednarodnega značaja, na njem pa so predstavljeni stroji in oprema za industrijo konfekcije in trikotaže. Na sejmu je 36 razstavljalcev iz Slovenije in tujine (Italije, Izraela, Japonske, Nemčije, Nizozemske in Hrvaške), ki predstavljajo celoten spekter dejavnosti v tekstilni industriji, Sejem je namenjen tistim, ki jih zanimajo novosti in izboljšave na tem področju, predvsem proizvajalcem v modni industriji. • **M.A., foto: G. Šinik**

Za obiskovalce sejma so prav gotovo najbolj zanimivi showi modnih oblikovalcev in modne revije. Danes, v petek, in jutri, v soboto, bosta dve modni reviji: ob 11. in ob 16. uri. Show modnih oblikovalcev, ki ga organizira Moda in, je prav tako dvakrat dnevno, takoj po modnih revijah ob 12. in ob 17. uri, ves čas prireditve je na ogled modna revija Moda skozi čas, vsak dan ob 13. uri pa dijaki Centra srednjih šol Velenje predstavljajo svoje izdelke. Cena vstopnice za ogled sejma je 500 tolarjev, za dijake, študente in upokojence 350, modne revije pa so brezplačne.

Nova modna sezona radodarno odkriva ženske noge. Zato so tudi nogavice letos izredno pomemben del garderobe.

POLZELA TOVARNA NOGAVIC kot vodilni proizvajalec ženskih, moških in otroških nogavic že 69 let uspešno soustvarja nogavičarsko modo tako doma kot tudi v svetu.

Proizvodni program POLZELE se odlikuje po najkvalitetnejših materialih, kot so VOLNA, BOMBAŽ, VOLNENE MEŠANICE, STRECH, LYCRA IN MIKRO VLAKNA.

Izberite med dobrimi nogavicami le najboljše!

Izberite "POLZELA" nogavice!

POLZELA

tovarna nogavic, d.d. Slovenija - 63313 Polzela, Telefon: 063/720-111, Telefax: 063/720-260

JUTRANJKA

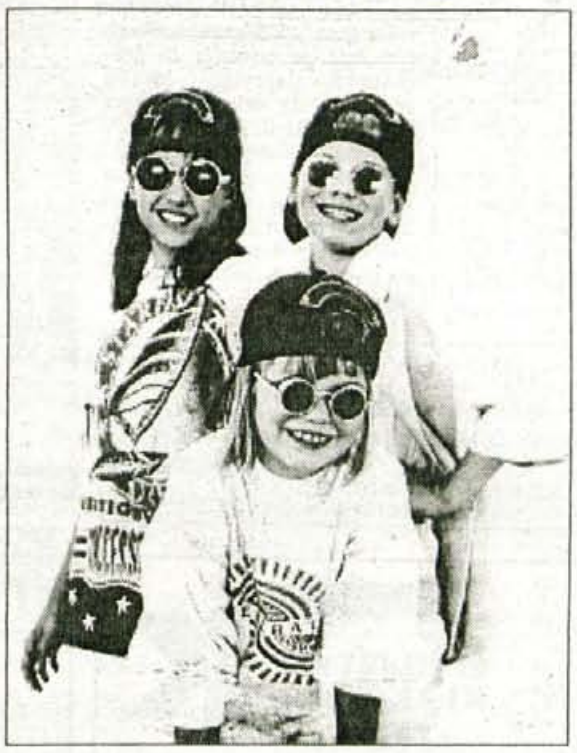

MODERNO, PRAKTIČNO IN DOMISELNO V OBLAČILIH

"JUTRANJKE"

SPECIALIZIRANE INDUSTRIJE OTROŠKE KONFEKCIJE

od 0 - 16 let starosti

Bombažna predilnica in tkalnica Tržič, d.o.o.
Predilniška cesta 16 - 64290 Tržič - SLOVENIJA
tel.: (+386 64) 53 571, fax: (+386 64) 53 305, žiro račun: 51520-601-16364

NARAVNO JE PRIVILEGIJ

Naravna vlakna postajajo vedno pomembnejša, vendar je tisto, kar je bilo včasih navadno in običajno, danes drago in cenjeno. Naravno je postalo privilegij. Nova kolekcija ETNO vrača v preteklost.

Kolekcija je novost v prodajnem programu BPT Tržič, vanj vnaša nov veter, ki spominja na mladostne, radostne trenutke, preživete pri babici na deželi. Na njeno staro, leseno posteljo, odeto v čipkasto laneno pregrinjalo. Platnene jogi rujne iz mešanice bombaža in lanu so prijetno hladne, tekstura je rahlo neenakomerna in se harmonično dopolnjuje s prevlekami za blazine in odeje. Te imajo videz zmečkanine in jih ni potrebno likati. Vsi materiali so obdelani z okolju prijaznimi neagresivnimi kemikalijami, kombinacija beljenih in surovih vlaken izdelku pa je nekaj posebnega in daje možnost številnih variacij.

Prti z bogatim tkalskim efektom, motivom, vzetim iz slovenske folklore, ozaljšani z laneno čipko, pritegnejo s svojim naravnim videzom in dajejo najbolj neposreden občutek, da vas odeva narava.

Sicer pa bodo na svoj račun prišli tudi tisti, ki so jim bolj pri srcu žive barve. Te so zanje pripravili v kolekciji LOTOS, prav tako pripravljeni iz bombažnih materialov, le da so v nasprotju s pomirjujočimi izdelki kolekcije ETNO pripravljeni v tonih in materialih, ki vas s z živimi, veselimi barvami napolnijo z energijo.

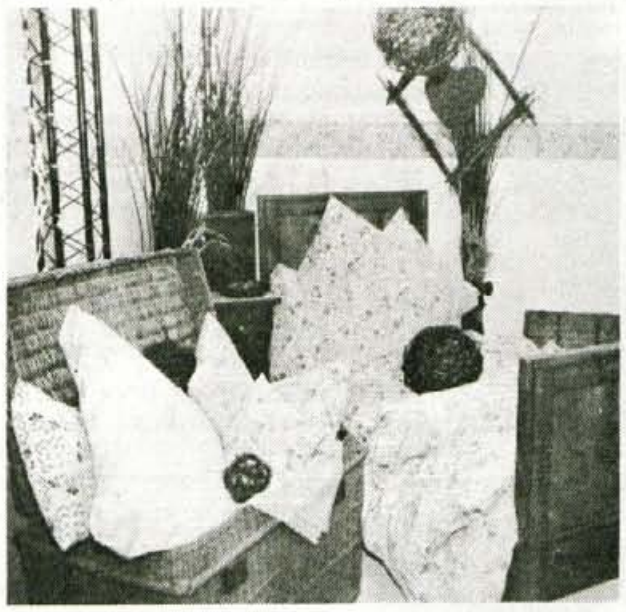

Novi kolekcijsi izdelki so predstavljeni tudi na sejmu MODA - FASHION, kmalu pa bodo na voljo v vseh specializiranih prodajalnah s posteljnino in prti po vsej Sloveniji. Trenutno pa jih je že moč kupiti v BPT- jevi tovarniški prodajalni v TC Deteljica v Tržiču ter v pooblaščeni prodajalni tekstilni diskont BPT v trgovskem centru. V Ljubljani je njihove izdelke moč kupiti v prodajalnah Bala na Slovenski cesti 61 in na Celovški 29, ter v IPH na Dunajski 20.

ROMA-TeX
proizvodnja in trgovina d.o.o
generalno zastopstvo in proizvodnja
Lois JEANS & JACKETS

Sedem različnih krojev hlač, različne barve, zastopstvo LOIS...

KO KUPUJETE KVALITETNO IN POCENI

Prodaja in proizvodnja raznovrstnih kvalitetnih barvnih in standardnih jeans izdelkov domače izdelave ter generalno zastopstvo in proizvodnja jeansa in jaken priznane španske znamke LOIS.

Iščete hlače, ki jih boste nosili ob najrazličnejših priložnostih? Ste našli številko, pa ne pravega kroja? Ali morda kroj ustreza, pa bi radi prav posebno barvo? Težave boste rešili, če se boste odpravili v Tržič, kjer ima v trgovskem centru Deteljica svojo prodajalno podjetje ROMA-TEX. Pri njih namreč izdelujejo hlače vseh barv in krojev, iz jeansa in drugih kvalitetnih materialov. V manjši količini izdelujejo tudi srajce, jakne in telovnike. V ROMA-TEX vsa oblačila naredijo sami in zaradi izjemne kvalitete - za svoje izdelke priznavajo tudi reklamacije - jih poznajo že po vsej Sloveniji. Na Gorenjskem jih tako prodajajo v prodajalnah Loke v Škofji Loki, v Driadi

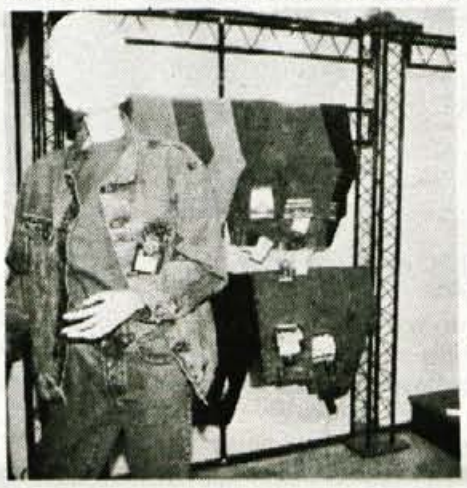

na Bledu, v Murki na Jesenicah, Nini v Preddvoru v Storžiču v Kranju in seveda v lastni trgovini na Deteljici.

Da bi svojo že sicer široko ponudbo še popestrili, so od lani generalni zastopnik in edini slovenski proizvajalec priznane španske znamke LOIS - kompletno ponudbo jeansa, ki ga sami izdelujejo, dopolnjujejo še uvožene LOIS majice in suknjiči.

V ROMA TEX so prav pred kratkim še razširili proizvodnjo z modernimi stroji. To pomeni, da bodo njihovi izdelki še bolj kvalitetni in tudi še cenejši. Obljubljajo pa tudi, da bodo svojo pestro ponudbo še razširili.

VILA BELA

Minister obljubil pomoč tekstilcem

Tekstilci v težkem položaju

Minister Metod Dragonja je napovedal sprejem ukrepov za pomoč tekstilni in usnjarski industriji.

Ljubljana, 14. februarja - Glede na to, da so tekstilci in usnjarji konec lanskega leta na vlado naslovili predloge reševanja njihovega težkega položaja, je minister za gospodarske dejavnosti Metod Dragonja na otvoritvi sejma mode poudaril, da bo vlada v prihodnjih dneh sprejela ukrepe za pomoč tekstilni in usnjarjsi industriji. Ukrepi bodo delno naravnani selektivno za te dejavnosti, delno pa linearno za celotno gospodarstvo.

Sejem si je v sredo ogledal tudi ameriški veleposlanik v Sloveniji Jackovich.

Kot je dejal minister, gre za kombinacijo ukrepov ekonomske politike, ki bodo podjetjem pomagali pri ohranjanju produktivnih delovnih mest, razbremenitvi finančnih obveznosti in pri novih razvojnih spodbudah.

Tekstiln in usnjarska industruja sta lani skupia izvozili lani za več kot milijardo dolarjev, kar je petnajst odstotkov celotnega izvoza slovenske industrije. Na združenju za tekstilno, oblačilno in usnjarsko predelovalno industrijo pri Gospodarski zbornici Slovenije pa ugotavljajo, da je delež vlaganj v tehnološko prenovo odločno premajhen, zato obe primarni panogi tehnološko precej zaostajata. V lanskem letu se je obseg proizvodnje v usnjarski industriji zmanjšal za 12 odstotkov, v usnjarsko predelovalni za deset, v tekstilni pa se je v primerjavi z letom poprej nekoliko zvečal. Prav tako so tekstilci lani povečali tudi produktivnost: v primarni tekstilni industriji za štirinajst odstotkov, v proizvodni oblačil pa za nekaj manj kot deset. V usnjarski in usnjarsko predelovalni industriji se je tudi produktivnost lani zmanjšala za nekaj odstotkov.

Tudi število zaposlenih v teh panogah se neprestano zmanjšuje, v zadnjih petih letih za več kot štirideset odstotkov, ob tem pa na združenju za tekstilno, oblačilno in usnjarsko predelovalno industrijo pri GZS opozarjajo še na dejstvo, da so v teh dejavnostih zaposlene predvsem ženske, kar pomeni tudi višje stroške zaradi izostankov z dela in bolniških dopustov, ki jih morajo nositi podjetja sama.

• **M.Ahačič, foto: G.Šinik**

Na Ljubljanskem sejmu so se v sredo začeli tudi poljski poslovni dnevi. Prireditev bo trajala do sobote, na njej pa sodeluje 19 podjetij različnih gospodarskih dejavnosti. Ob tem so pripravili tudi knjigo Poljska, vaš gospodarski partner, ki je brezplačno na voljo obiskovalcem Slovenija in Poljska sta imeli lani za približno 145 milijonov tolarjev menjave. Slovenska podjetja so v prvih enajstih mesecih lani na Poljsko izvozila za 98 milijonov dolarjev, kamkajšnja pa v Slovenijo za 35 milijonov. Največ, kar 50 odstotkov izvoza Slovenije na Poljsko predstavljajo zdravila, uvozimo pa največ kavčuka.

Veritas
Maistrov trg 11, Kranj
Tel.: 064/224-158
Del. čas: od 9. do 12. in 15. do 19. ure, sobote: od 9. do 12. ure
IZPOSOJA POROČNIH OBLAČIL

MODNO ŠIVILJSTVO
MARIJA PROSEN, s.p.
Šivanje po meri za otroke in ženske ter šivanje trenirk in majic za vso družino.
LAJŠE 9, 64224 GORENJA VAS
Tel.: 064/681-438

NINI
ŠIVILJSTVO KLAKOČAR
Sr. Bela 41
64205 Preddvor
ženska, moška, otroška konfekcija po zelo ugodnih cenah
Od 15. 2. do konca februarja bo v trgovini
20 % popust na domačo zimsko konfekcijo
Del. čas: od 9. - 12. in 15. - 18. ure
sobote od 15. - 18. ure

NITKA
Trgovina z jeans programom že uveljavljene znamke **CASUCCI**.
CASUCCI za mlade in odrasle, vitke in močnejše postave.
Pričakujemo vas v trgovini NITKA na Triglavski 15, **(za lekarno)** v Bohinjski Bistrici.
Delovni čas: 9. - 12. in od 15. - 19. ure
sobota: od 9. - 12. ure

FLORY STEP
ITALIJANSKA OBUTEV
novi modeli modne obutve in torbic
Kokrica, Golniška 12, tel.: 064/218-946

Gorenjska oblačila predstavila novo blagovno znamko

EDINA za tiste, ki se izbrano oblačijo

Ljubljana, 16. februarja - Gorenjska oblačila iz Kranja so prvi sejemski dan na posebni modni reviji predstavila svojo novo blagovno znamko, ki so jo poimenovali Edina. Odločitev zanjo uresničuje poslovno vizijo podjetja, ki se je opredelilo za visoko kakovost, nenehno spremljanje in ustvarjanje modnih smernic za zahtevnejše kupce srednje generacije.

Linije oblačil iz nove kolekcije sledijo telesu, oblikovalci so bili pozorni pri detajlih. Na modni reviji so predstavili elegantne kostime in dvodelne obleke, ki naj bi jih sodobne poslovne ženske nosile na delovnem mestu. Tkanine, ki so jih uporabili za letošnjo pomlad in poletje, so tako imenovana cool - wool pomladno hladna in tanka volnena tkanina, bombažne tkanine in viskozni tiski. Za prihodnjo sezono jesen - zima pa gre za večinoma volnene tkanine raznih fantazijskih vezav. Pokazali so še enodelne in dvodelne obleke za večerne priložnosti, vsem skupaj pa prilagodili plašče, ki so izdelani iz volne, kašmirja, angore in moherja.

Pri Gorenjskih oblačilih so se odločili, da bodo kolekcijo prodajali le na omejenem številu izbranih prodajnih mest v Sloveniji, Hrvaški, Češki in Rusiji. Prva oblačila z novim imenom bodo v prodaji že konec tega meseca. • M.A.

Loka

Proizvodno, trgovsko in gostinsko podjetje, Kidričeva 54, Škofja Loka

NIŽJE CENE STANOVANJSKE OPREME

- sedežne gamiture, jogi postelje in vzmetnice izdelovalca **NOVA OPREMA**.
- program GAJA izdelovalca **ALPLES POHIŠTVO**.

do konca februarja

Loka PC ALPLES Železniki, tel. (064) 66 -155,
Loka BC Medvode, tel. (061) 611-106,
Loka BTC Hala v Ljubljani, tel. (061) 185 -1541

UGODEN NAKUP JE PRI LOKI NAKUP

UČILA, d.o.o., TRŽIČ
C. Kokrškega odreda 24
64294 KRIŽE

razpisuje prosto delovno mesto:

1. KOMERCIALISTA - 2 delovni mesti
2. SISTEMSKEGA INŽENIRJA

za nedoločen čas, s polnim delovnim časom.

Pogoji:
pod 1. - najmanj srednješolska izobrazba
- komunikativnost in splošna urejenost
- vozniški izpit B kategorije, lastno osebno vozilo
pod 2. - znanje in izkušnje na področju računalništva
- poznavanje programov za grafično oblikovanje (PageMaker, Adobe, Photoshop...)
- samostojnost in kreativnost pri delu

Pisne prijave s kratkim življenjepisom ter dokazili o izpolnitvi pogoje vpošljite v roku 8 dni po objavi na zgornji naslov. Kandidati bodo o izbiri obveščeni v 15 dneh.

ORPO, d.o.o.
ORGANIZACIJA POSLOVANJA, PROIZVODNJA IN TRGOVINA
Gorenjesavska 13b
64000 Kranj

objavlja prosto delovno mesto

1. SERVISERJA RAČUNALNIŠKE OPREME

Pogoji:
- srednja izobrazba elektrotehniške ali računalniške smeri
- izpit B kategorije
- 2-mesečno poskusno delo

2. ORGANIZATORJA - PROGRAMERJA

Pogoji:
- višja ali visoka izobrazba računalniške smeri
- 3 leta delovnih izkušenj
- znanje angleškega jezika
- poznavanje operacijskih sistemov na osebnih računalnikih in dela s podatkovnimi zbirkami
- izpit B kategorije
- 3-mesečno poskusno delo

Delovno razmerje bomo sklenili za določen čas s poskusnim delom. Pisne prijave z dokazili o zahtevanih pogojih in dosedanjih delovnih izkušnjah ter življenjepisom pošljite na gornji naslov v 15 dneh po objavi.
Kandidati bodo obveščeni v 15 dneh po opravljeni izbiri.

PLANIKA®

Podjetje za trženje in proizvodnjo obutve, p.o.

objavlja prosto delovno mesto s posebnimi pooblastili

DIREKTORJA FINANČNO RAČUNOVODSKEGA PODROČJA

Poleg splošnih pogojev mora kandidat izpolnjevati še naslednje pogoje:
- VII. stopnja strokovne izobrazbe ekonomske smeri
- aktivno znanje nemškega ali angleškega jezika
- pet let delovnih izkušenj

Izbrani kandidat bo imenovan za obdobje štirih let.

Prijave z dokazili o izpolnjevanju objavljenih pogojev in kratkim življenjepisom pošljite v 8-ih dneh po objavi na naslov: Planika Kranj, p.o, kadroska služba, Savska loka 21, 64000 Kranj z oznako "za objavo".

Kandidati bodo o izbiri obveščeni v skladu z zakonom.

Frejsing
IZOBRAŽEVALNI CENTER
ŠKOFJA LOKA

ZNANJE za jutri

RAČUNALNIŠKO IZOBRAŽEVANJE
osnove rač. + Windows 3.x
Windows 95
excel
word (POKLIČITE ZA RAZPOREDNE TERMINOV)

TUJI JEZIKI
ANGLEŠČINA začetni 40 ur
ANGLEŠČINA nadaljevalni 40 ur
NEMŠČINA začetni 40 ur
NEMŠČINA nadaljevalni 40 ur
PRIJAVE SPREJEMAMO DO 23. FEBRUARJA

Trata, Kidričeva cesta 66a, Škofja Loka, tel./fax: 064/62-44-62

Blagovnica GORENC

Mladinska ul.2, KRANJ (za kinom Center), tel.: 222-455

-40%

POSPRAVLJA ZIMSKO GARDEROBO Z OBJAVO POPOLNE RAZPRODAJE KONFEKCIJE OD 16.2. DALJE

NAJBOLJ BOGATO ZALOŽENA TRGOVINA, Blagovnica **GORENC** v Kranju vas vabi, da jo **OBIŠČETE ČIMPREJ**.
Ženski plašči, kostimi, jakne, bunde, parke, hlače, krila, moški suknjiči, bunde itd. po
NAJNIŽJI MOŽNI CENI. SPLAČA SE, RES SE SPLAČA.

ŽENSKE BUNDE IN PARKE	ŽENSKA KRILA	ŽENSKE HLAČE
od 5.370.-	od 3.590.-	od 3.590.-

PRIHAJA KONFEKCIJA ZA POMLAD Z NJO PA ŽE PRVE **AKCIJSKE CENE**

ŽENSKI BALON PLAŠČI	ŽENSKI VETROVKE IN POMLADNE PARKE
NEVERJETNO 15.678,-	8.554,-

PRI VSEH OSTALIH NAKUPIH V **FEBRUARJU** PA BOSTE V BLAGOVNICI **GORENC** ZA GOTOVINSKO PLAČILO PLAČALI **-10%** IN PREJELI KARTICO KLUB GORENCA

Pričakujemo vas in veseli bomo vašega obiska STORŽIČ d.o.o.

hotel krim bled slovenija

Tel.: 064/7970, fax: 064/77-698

VABIMO VAS NA VESELO PUSTOVANJE, ki bo v restavraciji Hotela KRIM na Bledu, v soboto, 17. februarja 1996, ob 20. uri. Za zabavo bo igral ansambel MAJ.

Najboljše maske čakajo bogate nagrade: weekend paket v Ankaranu, izlet v Salzburg in Benetke, večerja za dve osebi...

VSTOPNINE NI!

Za rezervacije in informacije pokličite 064-79-70.

VABLJENI!

Zima *v Zdravilišču Moravske Toplice*

Daleč od hrupa in vsakdanjega vrveža vam ponujamo sproščene družinske zimske počitnice.

5-DNEVNE POČITNICE
nedelja-petek (polpenzion)
Hotel AJDA 37.944,00 SIT
Hotel TERMAL 32.085,00 SIT
tur. naselje 24.366,00 SIT

7-DNEVNE POČITNICE
(polpenzion)
Hotel AJDA 54.700,00 SIT
Hotel TERMAL 46.300,00 SIT
tur. naselje 35.200,00 SIT

Popusti za otroke: od 3. do 7. leta 50 % popusta s polovičko hrane, od 7. do 14. leta 30 % popusta

ZDRAVILIŠČE MORAVSKE TOPLICE

Možnost plačila na tri obroke s čeki tekočih računov slovenskih bank.

PRI NAS JE LEPO TUDI POZIMI
PRIČAKUJEMO VAS V ZDRAVILIŠČU MORAVSKE TOPLICE

Informacije in rezervacije: Zdravilišče Moravske Toplice, tel. (069) 48 210, 48 030

kozmetika ana
Ana Mali
medicinska sestra - kozmetičarka
Letence 4a ✆ 064/46-369

radio triglav 96 MHz

Kokra Kokra

zelo ugodne cene - pestra ponudba

Otroška trgovina Mojca, Koroška c. 16, telefon: 212-092 in otroški oddelek veleblagovnic Kokra Globus, Koroška c. 4, Vas vabita na nakup spomladanskih otroških jaken Univerzale, jeans hlač ter pestre izbire pustnih oblačil!

zelo ugodne cene - pestra ponudba

Kokra Kokra

odkar znam brati, berem GORENJSKI GLAS

GORENJSKA TELEVIZIJA
TELE-TV
Kranj
TELEVIZIJA KRANJA IN GORENJSKE
vsak dan od 19.00 do 23.00 ure
ob nedeljah od 9.00 do 14.00 ure

SAVNA • SOLARIJ • AEROBIKA • FITNES
monika šport
BRDO PRI KRANJU
064/22-11-33

KARUN
FOTOKOPIRNI STROJI - TELEFAXI
MINOLTA
EP 1050 **3.150** DEM
(A3, A4 zoom 50 - 200)
LASERSKI TELEFAX 2300, 3700
Možnost obročnega odplačevanja
KARUN d.o.o. Kranj, Gregorčičeva 6, tel.(064) 221-164

Telovadimo z Gorenjskim glasom in Fitness centrom Monika Šport

O sole mio...

Ja, ja, sem že vse slišal in že vse vem! Spet ležernost, nič miganja, samo ležanje... Pa kaj!

No ja, ne tako ostro. Res, prav imate, tokrat ponovno nič miganja, kljub temu pa vam predstavljamo nekaj zdravju prijaznega iz bogate ponudbe fitness centra Monika z Brda. Tokrat je na vrsti solarij.

Lepo rjava polt pozimi ni več privilegij tistih, ki si lahko privoščijo drage počitnice na oni strani sveta. Ne, to si lahko privoščite kateri koli letni čas v Fitness centru Monika Šport. V Moniki so pred kratkim dobili povsem nove koži privlačne solarije.
In kaj solarij pravzaprav je. Umetno sonce seveda. Naprava, ki na našo kožo seva ravno pravšnje svetlobne žarke. Ko se v solarij udobno namestimo delajo svetlobni žarki za nas. Koža prijetno porjavi, žarki blagodejno vplivajo na našo polt in po nekaj rednih obiskih - presenečenje. Vsi ki vas bodo poznali vas bodo z zavistjo spraševali, kje ste bili na počitnicah.

Hja, boste rekli, kaj pa nasprotniki solarija? Mar nekateri ne trdijo, da je solarij našemu zdravju in koži škodljiv? Če poznamo pomen besede zmernost, se nimamo ničesar bati. V Moniki bodo poskrbeli, da bo vaša koža dobilaravno toliko 'sonca', kolikor ga potrebuje. In nič več. Naj omenim, da dermatologi pri nekaterih obolenjih kože celo svetujejo redno obiskovanje solarija.
Seveda smo, kot običajno, z našim prostorom v časopisu omejeni, tako da ne moremo našteti prav vseh prednosti sončenja v solariju. Tista najbolj praktična in očitna je - počitnice brez nadležnega izogibanja soncu. Če se na svoj dopust odpravite z rjavo poltjo težav s soncem skorajda nimate, brezskrbno lahko uživate vse dni, od prvega do zadnjega. Pa seveda aprej in potem. Polt vam ob rednem sončenju v solariju ostane vse leto, z rjavo poltjo pa zdravje in dobro počutje.

TEL.: 064/ 22-11-33

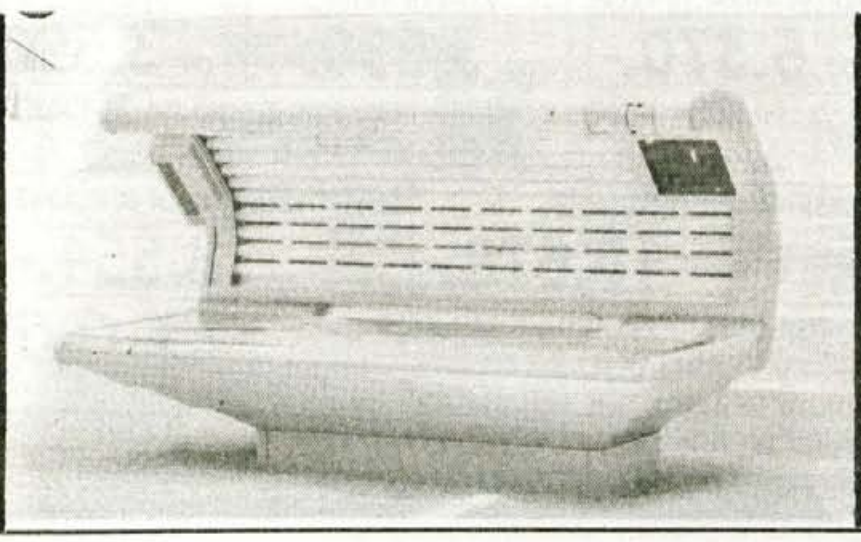

TEL.: 064/ 22-11-33

ZELO UGODNO

prodaja vozil **RENAULT** - iz decembrske zaloge

Laguna caravan/ metalna barva	3.132.732,-	~~3.305.458,-~~
Clio RL 1,2/5 v	1.464.240,-	~~1.542.120,-~~
Clio RN 1,2/3 v	1.519.200,-.	~~1.599.840,-~~
Clio RN 1,2/5 v	1.581.480,-	~~1.665.480,-~~
Clio RT 1,4/3 v	1.731.600,-	~~1.823.640,-~~

- Kredit na 4 leta že od R + 5% dalje

avtomurka
LESCE tel.064/718-100
RENAULT

PREŠERNOVO GLEDALIŠČE KRANJ
Glavni trg 6, 64000 Kranj
tel.: 064/222-681, 222-701; telefaks: 064/223-534

26. teden slovenske drame

ČETRTEK, 7. marca, 19.30 - Andrej Hieng: IZGUBLJENI SIN
Prešernovo gledališče Kranj PREMIERA in podelitev "Nagrade Slavka Gruma" za IZVEN
PETEK, 8. marca, 19.30 - Ivan Cankar: HLAPCI
Slovensko narodno gledališče Drama Ljubljana za IZVEN
SOBOTA, 9. marca, 19.30 - Evald Flisar: IZTROHNJENO SRCE
Mestno gledališče ljubljansko za IZVEN
NEDELJA, 10. marca, 19.30 - Zoran Hočevar: SMEJČI
Slovensko ljudsko gledališče Celje za IZVEN
PONEDELJEK, 11. marca, 19.30 - Uršula Cetisni - Polona Vetrih: ALMA
Cankarjev dom Ljubljana za IZVEN in konto
TOREK, 12. marca, 19.30 - Ivan Cankar: MOJE DELO JE KNJIGA LJUBEZNI, ODPRI JO, DOMOVINA...
Mestno gledališče ljubljansko za IZVEN in konto
SREDA, 13. marca, 19.30 - Iztok Lovrič: ELVIS DE LUXE
Gledališče Glej & Grapefruit Ljubljana za IZVEN in konto
ČETRTEK, 14. marca, 17.00 - Evelina Umek: CAPEK IN KLARA
Lutkovno gledališče Ljubljana za IZVEN in konto
PETEK, 15. marca, 19.30 - Andrej Rozman: RUPERT MAROVT
KUD France Prešeren Ljubljana za IZVEN in konto
SOBOTA, 16. marca, 19.30 - Josip Tavčar: PEKEL JE VENDAR PEKEL
Slovensko stalno gledališče Trst za IZVEN in konto

Prodaja in rezervacija vstopnic poteka v gledališki blagajni (vhod z Glavnega trga) od torka, 20. februarja, dalje vsak delavnik (tudi ob sobotah) od 10. do 12. ure ter uro pred začetkom predstav; telefonska številka blagajne: (064) 222-681.

BOMATIC

SLOVENSKI TRG 8, KRANJ, TEL.: 064/211-724, int. 27
TRGOVINA Z IGRAČAMI v preddverju KINA STORŽIČ v KRANJU

VELIKA IZBIRA PUSTNIH MASK
TER OSTALIH PUSTNIH ARTIKLOV!

- STE V ZADREGI, KAJ PODARITI VAŠIM NAJMLAJŠIM
- POTREBUJETE NASVET KATERA IGRAČA JE NAJBOLJŠA ZA VAŠEGA OTROKA
- POTREBUJETE DOBRO IGRAČO
- SI ŽELITE VELIKEGA IZBORA, UGODNIH CEN IN POPUSTOV

TRGOVINA BOMATIC - NAJBOLJŠA ODLOČITEV ZA NAKUP IGRAČ IN IGRAL

KRKA ZDRAVILIŠČA

Vrelci življenja

HOTELI OTOČEC

TOLIKO MOŽNOSTI

ZIMSKE ŠOLSKE POČITNICE
○ 5 ali 7 pol penzionov ○ dobrodošlica ○ kopanje v Šmarjeških Toplicah ○ fitness ○ pri 7-dnevnem bivanju: 1 x večerja v gradu, 1 x masažni bazen in savna ○ prost vstop v diskoteko, casino in restavracijo Tango ○ animacijski program
5 dni 23.500 SIT, 7 dni 32.900 SIT

TENIŠKE POČITNICE NA OTOČCU
○ vsebujejo poleg zgoraj naštetega tudi 4 ure tenisa v dvorani (pri 7-dnevnem bivanju)
7 dni 35.300 SIT

☞ ***Otroci do 7. leta 50 % popust, od 7. do 12. leta 30 % popust, če spijo v sobi s starši.***
☞ ***Ugodnosti za člane Krkinega Kluba***
Informacije in rezervacije 068 321 830, 321 831

★★★★★

BLED ★★★★★ G&P HOTELI

PARK HOTEL BLED

Vabimo vas na VESELO PUSTOVANJE v

DANCING KAZINA

SOBOTA, 17. februarja 1996, od 20. do 02. ure

Pustna matineja s **Tjašo Grah:**
NEDELJA, 18. februarja 1996, od 15. do 19. ure

Veliki pustni finale:
TOREK, 20. februarja 1996, od 20. do 02. ure

Najbolj izvirne maske bodo nagrajene!!!

Igra ansambel ARROW.

Rezervacije sprejemamo po tel. 79-30

VABLJENI!

V začetku februarja je izšla otroška slikanica "ABECEDA IZ ZAKAJČKOVE ULICE". Avtorica knjige je Milena Miklavčič, s karikaturami pa jo je opremil Iztok Sitar.

S to knjigo se otrok uči abecede na prikupen, igriv način. Črke in številke v knjigi so poosebljene, tako da se otroci lahko z njimi pogovarjajo. Med spoznavanjem črk in številk se naučijo tudi lepega vedenja in skrbi za šolske potrebščine.

Knjiga je v trdi vezavi in obsega 162 strani; cena 2.200 SIT

Naročite jo lahko po telefonu 064/223-111 ali s to naročilnico (če jo boste poslali do 15. marca 1996, boste za knjigo plačali le 1.990 SIT).

NAROČILNICA

Naročam ..... izvod(ov) knjige
ABECEDA IZ ZAKAJČKOVE ULICE PO CENI 1.990 SIT

Ime in priimek: .....

Naslov: .....

Pošta: .....

Pošljite na: GORENJSKI GLAS, Zoisova 1, Kranj
tel.: 064/223-111; fax: 064/222-917

SUZUKI SLOVENIJA

GORENJSKA

POOBLAŠČENA PRODAJNO SERVISNA MREŽA

KALCIT *Kranj, C. talcev 69* - trgovec **331 013**
AVTOSERVIS BOGATAJ *Tržič, Zvirče 30 a* - trgovec + serviser **57 208**
AVTOMEHANIKA LUŠINA *Škofja Loka, Gosteče 8* - trgovec + serviser **632 286**
AVTOSERVIS JERŠIN *Kranj, Jezerska c. 2* - serviser **242 779**

ZAGOTAVLJAMO: EU homologacijo in garancijo, slovenska uporabniška navodila, originalne rezervne dele, šolane serviserje in mojstre, testna in nadomestna vozila.

OMOGOČAMO UGODNO FINANCIRANJE NAKUPA

SUZUKI
Wolf & Odar
Jana husa 1a, Ljubljana
TEL: 061/140 13 72
061/140 13 65
FAX: 061/140 23 02

- DEVIZNI KREDIT od 1 do 4 LET obrestovan D + 10% - 11,5%
- TOLARSKI KREDIT od 1 do 4 LET obrestovan R + 7,5% - 8,8%
- STARO ZA NOVO in STARO ZA STARO
- FINANČNI LEASING in NAJEM PAY OFF

***Eco* FEBRUARSKI POPUST**
1000 DEM

- **BALENO** *Eco* ~~18.990~~ DEM zdaj samo **17.990** DEM
- **BALENO 1.3 GL air ser H/B** **20.990** DEM
- **BALENO 1.3 GL air ser LIM.** **22.990** DEM

JAPONSKA ZVEZDA LETA

VARNOST, ki je trdno v VAŠIH rokah

ABS + AKTIVNO VZMETENJE
v svoji klasi edinstvena kombinacija

- **BALENO 1.6 GS ABS** **25.990** DEM
- **BALENO 1.6 GLX ABS** **27.490** DEM

● 1600 cm3, 16 ventilov, 101 KM, večtočkovni vbrizg, 7.2 l/100 km, ABS, elektronsko vzmetenje

SUZUKI TERENCI
za vse letne čase

CENE S POPUSTI

VITARA
- **VITARA 3D** **31.490** DEM
- **VITARA 5D** **36.700** DEM

STANDARD OPREMA: servo in nastavljiv volan, centralno zaklepanje, el. pomik stekel in ogledal

SAMURAI
- **SAMURAI LX** **22.990** DEM

Evropski šampion varčnosti
SWIFT
- 1.0 GC 14.990 DEM
- 1.3 GX 15.990 DEM
- 1.3 GLS 16.990 DEM
- 1.3 GX 18.990 DEM (limuzina)

SWIFT

Izjemni popusti od 1000 do 4000 DEM

LANGO
Trgovina LANGO, Tavčarjeva 10, KRANJ
tel.:064/223-391

UGODEN NAKUP USNJENIH JAKEN - ZNIŽANJE
-10% -10% -10%
Pri plačilu z gotovino ali obročno odplačevanje na 3 čeke

Nudimo tudi usnjene torbice, rokavice in ostalo galanterijo.

Nakup zaključite v kavarni Mitnica na Tavčarjevi 35 v Kranju

Prisrčno Vabljeni!

slon10

POSEBNA PONUDBA - PRODAJA STROJEV ZA ORODJARSKO IN KOVINSKO GALANTERIJO

Prodajamo stroje za izdelavo orodij:
- stružnica TNP 160 B Prvomajska Raša s kovinsko omarico in noži
- stružnica TG Prvomajska - Ivanec z okroglimi vodili, kovinsko omarico z orodjem in noži
- gravirno - kopirni stroj Decel GK 21 z leseno omaro in vsemi pripadajočimi orodji in modelnimi številkami
- mehanska stružnica Weiller
- okrogli brusilni stroj Schaud s kovinsko omarico in pripadajočimi orodji
- stroj za ploskovno brušenje ABA
- žaga za razrez materiala
- hidravlična stiskalnica - z vsemi pripadajočimi pripravami
- dve hrastovi delovni mizi s predali in orodjem
- dve leseni stojali za odlaganje materiala
- brusilni stroj - prosto stoječi (za poliranje)
- trije brusilni stroji, vpeti v stojalo

K temu orodju pripada še ostala oprema in stroji ter nedokončani izdelki in material ter drobni inventar in pohištvo.

OCENJENA VREDNOST: 164.000 DEM

PRODAJNA VREDNOST: 55.000 DEM

Pokličite **Banko Creditanstalt, d.d., Ljubljana,** tel. št. 061 132 02 80.
Ponudba velja do prodaje.

monika šport
SAVNA SOLARIJ
064/22-11-33
BRDO PRI KRANJU FITNES AEROBIKA

TRENČA d.o.o.
SAVSKA CESTA 34
64000 KRANJ

VABI K SODELOVANJU

1. KOMERCIALISTA - KO

Pogoji: višja ali srednja šola komercialno-ekonomsko-poslovodske smeri, poznavanje računalništva. Aktivno znanje vsaj enega tujega jezika, samostojnost in strokovnost pri delu, nekaj let delovnih izkušenj na področju komercialnih del.

2. SKLADIŠČNEGA MANIPULANTA

Pogoji: da ima vsaj poklicno izobrazbo, delovne izkušnje pri opravljanju skladiščnih del, tečaj iz skladiščnega poslovanja, vozniški izpit in opravljeni tečaj za voznika viličarja.

S kandidati bomo sklenili delovno razmerje za določen čas z možnostjo spremembe zaposlitve za nedoločen čas.

Bližina vašega doma podjetju je tudi vaša prednost!
Pisne ponudbe z dokazili o izpolnjevanju pogojev pošljite v 8 dneh na naslov: TRENČA, d.o.o., Savska c. 34, 64000 Kranj.

NESREČE

Prehiteval po spolzkem cestišču

Meja, 16. februarja - V sredo ob 6.40 se je na magistralni cesti Kranj - Jeprca pred vasjo Meja pripetila prometna nesreča, v kateri so se poškodovali trije udeleženci nesreče. Zaradi nesreče je bila cesta zaprta od 6.55 do 8.35, policisti pa so poskrbeli za obvoz preko Škofje Loke.

Dvajsetletni Robert P. iz Zgornjih Bitenj se je z yugom 45 peljal iz kranjske smeri proti Jeprci. Pred Mejo, v bližini odcepa za farmo v Bitnjah, je začel prehitevati voznico R5. Ker je bila zaradi nočnega sneženja na cestišču plundra, ki je proti jutru zmrznila, je cesta postala spolzka. Zato je Roberta po prehitevanju, ko se je že vrnil na svoj pas, začelo zanašati. Tedaj mu je nasproti prav tako z jugom pripeljal 39-letni Marjan Š. iz Škofljice. Robert je vanj trčil s čelnim delom svojega vozila meter od roba levega vozišča. Po trčenju je Marjanov jugo odbilo s ceste v sneg, Robertovo vozilo pa je obstalo na sredini vozišča. V tem trenutku je iz Jeprce proti Kranju s tovornim vozilom s prikolico pripeljal 38-letni Franc K. iz Novega mesta. Franc se je vozilu na cesti poskusil izogniti, zato je zapeljal na nasprotni pas in začel zavirati. Kljub temu je s prikolico rahlo zadel desni del Robertovega vozila.

V nesreči so se poškodovali Robert P., ki je utrpel poškodbe po glavi, kar nakazuje, da ni bil pripet z varnostnim pasom, Marjan Š. in njegova sopotnica 43-letna Metka M. iz Ljubljane. Vse tri so prepeljali v Kliničnі center, kjer so pri Robertu opravili tudi analizo krvi in urina. Roberta in Marjana so kasneje izpustili v domačo oskrbo, Metka pa je zaradi hudih poškodb ostala v varstvu Kliničnega centra. • S.Š.

GLASOV KAŽIPOT

Predavanja

O boleznih dihal

Kranj - Komisija za kulturo pri Društvu upokojencev Kranj vabi vse zainteresirane na zdravstveno predavanje dr. Janeza Remškarja, primarija Bolnišnice Jesenice, o boleznih dihal. Predavanje bo v petek, 23. februarja, ob 16. uri v veliki sejni dvorani Društva upokojencev Kranj, Tomšičeva 4.

O ožilju

Kokrica pri Kranju - Turistično društvo Kokrica in Krajevni odbor Slovenskih krščanskih demokratov Kokrica organizirata danes, v petek, z začetkom ob 18. uri v zgornji dvorani Kulturnega doma na Kokrici predavanje dr. Janeza Remškarja z naslovom Ožilje.

S padali v južno Španijo

Cerklje - Turistično društvo Cerklje vabi danes, v petek, ob 18. uri na zanimivo predavanje Matjaža Hrovata in Roka Žagarja "S padali v južno Španijo". Predavanje bo v Zadružnem domu v Cerkljah.

Med Andi in Indijanci

Škofja Loka - Klub škofjeloških študentov vabi na potopisno predavanje Marjana Vebra "Južna Amerika - Med Andi in Indijanci". Predavanje bo danes, v petek, z začetkom ob 20. uri v Klubu Hotela Transturist.

Izleti

V Posavsko hribovje

Kranj - Planinsko društvo Kranj vabi v soboto, 24. ferbuarja, na izlet v Posavsko hribovje. Hoje bo za približno 4 ure. Pot ni zahtevna, potrebna pa je oprema za hojo po snegu. Odhod vlaka iz Kranja proti Ljubljani bo ob 8.30. Prijave sprejemajo v pisarni Planinskega društva Kranj.

Obvestila

Tekmovanje v plastičnem maketarstvu

Kranj - Aeroklub Kranj organizira **jutri, v soboto, 17. ferbuarja,** tekmovanje v plastičnem maketarstvu. Tekmovanje bo potekalo na Osnovni šoli Matija Čop na Planini v Kranju, začelo pa se bo ob 8. uri.

Ocenjevalne kategorije: I. A makete letal v merilu 1 : 72 in manjše; I. B makete letal v merilu 1 : 48 in večje; II. makete plovil v vseh merilih; III. makete avtomobilov in motorjev v vseh merilih; IV. makete vojaških vozil in vojakov v vseh merilih.

K vsaki maketi je obvezno priložiti sestavnico - iz sestavljanke po želji pa tudi dodatno informativno gradivo - fotografije ali kopije. Prijavnina znaša 1.000 SIT na tekmovalca. Pokrovitelji so zagotovili veliko število nagrad. Vse informacije: Sašo Krašovec, tel.: služba: 064/211-144, doma: 064/327-836. Vabljeni!

Koča na Uskovnici odprta

Bohinj - Planinsko društvo Bohinj Srednja vas obvešča, da bo koča na Uskovnici od jutri, sobote, 17. februarja, naprej odprta (za počitnice).

Tečaj Univerzalnega življenja

Univerzalno življenje prireja 12-urni tečaj "Prakrščansko odpiranje zavesti za pot v notranjost k božanskemu, da dosežeš dušno razširitev zavesti in združitev s Kristusom". Prva ura se začne v nedeljo, 18. februarja, ob 14. uri. Tečaj bo v prostorih občinske stavbe Vič v Ljubljani na Trgu mladinskih delovnih brigad (poleg kina Vič). Vstop je prost.

Prireditve

Brucovanje kranjskih študentov

Kranj - Klub študentov Kranj prireja danes, v petek, ob 20. uri v dvorani na Primskovem brucovanje. Zabavala vas bo skupina Kontrabant. Bruci imajo prost vstop.

Smučarski poleti Gora '96

Gora pri Komendi, 15. februarja - Pod pokroviteljstvom Gorenjskega glasa in številnih sponzorjev bodo v nedeljo, 18. februarja, na Gori pri Komendi tradicionalni smučarski poleti Gora '96. Organizira jih smučarski komite na Gori. Tekmovanje, kjer na 20-metrski skakalnici beležijo skoke-polete blizu 200 metrov(!), ker zaradi zabavnosti prireditve k vsaki daljavi prišejo še eno ničlo, se bo začelo ob 13. uri. Tekmovalci bodo skakali na alpskih smučeh v petih disciplinah - mladinci, člani, veterani, superveterani in ženske. Prijave za tekmovanje bodo prireditelji sprejemali dve uri pred začetkom tekmovanja pod skakalnico.

Pustovanje v Utiku

Šinkov Turn - Prostovoljno gasilsko društvo Šinkov Turn bo jutri, v soboto, 17. februarja, priredilo v domu krajevne skupnosti Bukovica-Šinkov Turn v Utiku pustovanje. Začelo se bo ob 20. uri. Igral bo Srečkov kvartet, za postrežbo pa bodo skrbeli gasilci. Najlepše maske bodo nagrajene.

Nastop učencev Glasbene šole Svarun

Leše pri Tržiču - Trideset učencev zasebne glasbene šole Svarun, ki jo že nekaj let vodi glasbeni pedagog Stane Biteznik, se bo predstavilo na javnem nastopu v prostorih OŠ Leše danes, v petek, 16. februarja, ob 17. uri. Učencem, ki se učijo igranja na kitare, citre ali elektronske instrumente, bo to prvi javni nastop v tem šolskem letu, obenem pa bo na predstavitvi učenec Matjaž Mlinar na kitari opravljal javni izpit.

Sprevod maškar

Kokrica - V nedeljo, 18. februarja, bo Turistično društvo Kokrica organiziralo sprevod maškar izpred šole na Kokrici pa do brunarice pri Čukovi jami. Tri maškare bodo izžrebane in nagrajene. Vse maškare pa bodo dobile čaj in pomarančo. Vabljene male in velike maškare.

Promocijski koncert

Besnica - Turistično društvo Besnica prireja danes, 16. februarja, ob 19. uri v dvorani gasilskega doma v Besnici promocijski koncert ob iziudu audio in video kasete 4. Gorenjskega prvenstva harmonikarjev Besnica '95. Na koncertu se bodo predstavili najboljši gorenjski harmonikarji.

Pomoč zasvojenecm

Kranj - Podružnica društva UP iz Kranja, ki pomaga zasvojencem in njihovim svojcem, je za informacije na voljo vsak četrtek ob 18. uri, v prostorih Centra za socialno delo v Kranju. Vsak četrtek ob 19. uri pa imajo prosotovljci redno srečanje.

Literarni večer

Škofja Loka - V Knjižnici I. Tavčarja bodo v ponedeljek, 19. februarja, ob 19. uri pripravili literarni večer s Frančkom Bohancem. Tema večera je pisatelj, človek, mislec Ivan Tavčar. Ob tej priložnosti bodo pripravili tudi knjižno razstavo.

Plesno glasbeni dogodek

Kranj - V Osrednji knjižnici občine Kranj bo v torek, 20. februarja, ob 17. uri plesno glasbeni dogodek. Nastopila bo plesna skupina Nova in glasbena skupina Šivanka.

Gledališče

Pevci s Koroške

Škofja Loka - V kapeli škofjeloškega gradu bo danes, v petek, ob 19.30 koncert Mešanega pevskega zbora Pevskega društva iz Sel na Koroškem. Pevci pod vodstvom Romana Verdela so za pevsko predstavitev izbrali tako slovenske kot tudi nekaj tujih pesmi.

Otroška predstava

Boh. Bela - V Kulturnem domu bo danes, v petek, ob 17. uri otroška gledališka skupina OŠ A.T. Linhart iz Radovljica uprozorila Ervina Fritza igrico Jošt in Jaka.

Jutri, v soboto, ob 17. uri pa bo v Kulturnem domu koncert Ženskega pevskega zbora Vezenine Bled in harmonikarskega orkestra Glasbene šole Radovljica.

Županova Micka

Boh. Bistrica - Gledališka skupina DPD Svoboda Boh. Bela bo jutri, v soboto, ob 20. uri z Linhartovo igro Županova Micka gostovala v Domu J. Ažmana v Boh. Bistrici.

Lutkovna matineja

Škofja Loka - V okviru sobotne matineje bo jutri, v soboto, ob 10. uri v dvorani Loškega. odra na sporedu lutkovna igrica Lačna gosenica. Nastopa Lutkarija Čarr. Predstava je za izven.

Večer v čitavnici

Jesenice - V Kulturnem domu na Javorniku bodo v nedeljo, 18. februarja, ob 19.30 ponovili Mahničevo šaloigro Večer v čitavnici.

Razstave

Slovenski kozolec

Tržič - V paviljonu NOB bodo danes, v petek, ob 18. uri odprli razstavo Slovenski kozolec. Razstavo bo odprl Marko Valjavec, direktor Gorenjskega glasa, obenem bo predstavil Slavka Mežka, Gorenjca meseca.

Razstavlja Konrad Peternelj- Slovenec

Žiri - V Galeriji Svobode bo danes, v petek, ob 19. uri otvoritev razstave izbranih del slikarja Konrada Peternelja-Slovenca. Razstavo bo odprl dr. Zoran Kržišnik, umetnostni zgodovinar in likovni kritik, direktor Mednarodnega grafičnega likovnega centra v Ljubljani. Na otvoritvi bo pel Moški pevski zbor Alpina pod vodstvom Andreja Žaklja.

Skupinska razstava v Doliku

Jesenice - V razstavnem salonu Dolik odpirajo danes, v petek, ob 18. uri skupinsko razstavo likovnih del članov Dolika. Na otvoritvi ko krajši koncert vokalnega tria Prima vista.

Franc Berce razstavlja

Škofja Loka - V galeriji Fara bodo danes, v petek, ob 19. uri odprli razstavo slik Franca Berceta. Na otvoritvi bo nekaj svojih pesmi zaigral in zapel Boštjan Soklič.

HOTEL JELOVICA BLED
Vabimo vas na
VESELO PUSTNO RAJANJE
v soboto, dne 17. 2. 1996
Bogate nagrade za najizvirnejše maske.
NOVO NOVO NOVO
ZELENI KLUB JELOVICA
ODPRTO VSAK DAN OD 10. DO 22. URE
notranji bazen
savna, parna kopel
whirlpool
masažne kopeli
Kneippove zeliščne in slane kopeli
ročne terapevtske masaže
refleksna masaža
solarij
vodeni programi
aerobike in joge
Rezervacije po telefonu: 7960

Gorenjska televizija TELE-TV Kranj razširila vidnost do Jesenic

Program TELE-TV Kranj spremlja 40.000 gledalcev po Gorenjskem. Pokrivamo kabelska območja mesta Kranj in krajevna kabelska omrežja: Mlaka-Kokrica, Visoko-Milje-Luže, Voklo, Voglje, Orehek-Drulovka, Hrastje, Bistrica pri Tržiču, Bled-Jarše in Smlednik-Valburga-Dragočajna-Moste. **Z najnovejšo vključitvijo našega programa v kabelsko omrežje Gorenjski kabel smo v ponedeljek, 12. 2., vidnost programa razširili še na območja Radovljica, Lesc, Žirovnice, Hrušice in dela Jesenic.**

DANES, PETEK, 16.2.'96
ob 22. uri
DALMATINSKA POP ZVEZDA
SEVERINA
DAKOTA DC3, LJUBLJANA BTC

KOMENTAR

Strah pred stabilnimi razmerami

Marko Jenšterle, zunanji sodelavec

Sporočilo vodstva LDS po sestanku, na katerem je razpravljalo o "aktualnih političnih razmerah v Sloveniji", nas je po dolgem času spet spomnilo na čas življenja pod oblastjo Zveze komunistov. Slovenska tiskovna agencija je namreč v javnost poslala poročilo, ki se začne tako: "Vodstvo Liberalne demokracije Slovenije je na današnjem sestanku razpravljalo o aktualnih političnih razmerah v Sloveniji. Potrdili so oceno o stabilnem političnem položaju v državi. Po izvolitvi novih ministrov so zagotovljeni vsi pogoji za normalno delovanje vlade do izteka mandata, sporoča LDS."

Vsi, ki smo imeli v bivšem sistemu priložnost delati v sredstvih javnega obveščanja, ter seveda bralci in poslušalci le-teh, so morali bo tem komunikeju zastriči z ušesi. Jezik in miselnost, ki prevevata iz njega, sta na moč prepoznavna. Kadar je pokojna komunistična partija preko medijev javnosti sporočila, da so razmere v državi stabilne, je to pomenilo ravno obratno. Brž je bilo treba pogledati okoli sebe, ali niso morda koga zaprli, predvsem pa je bilo jasno, da v državi potekajo dramatični boji, o katerih se v javnosti govori potiho, mediji pa seveda o njih molčijo. Takšna sporočila so bila še posebej pogosta v času nemirov na Kosovu, sicer pa je oblast ljudstvo o stabilnosti prepričevala celo v času, ko je Jugoslavija vsem na očem nezadržno propadala.

Stranka LDS si vse od ustanovitve na moč prizadeva potegniti ločnico med bivšimi komunisti in njo in je zato še posebej alergična, kadar različni komentatorji tudi njej pripisujejo kontinuiteto z bivšim sistemom. Zdaj se je sama razkrila v svoji podobi, njen komunike pa je še posebej zanimivo brati v luči javnih kritik na njen račun zaradi pogajanja glede pouka o religijah, verstvih in etiki. V nadaljevanju tekst namreč govori samo o tem, saj piše, da so na sestanku vodstva LDS "posebno pozornost namenili šolski zakonodaji" ter, da "so opozorili na pomen 72. člena tega zakona, ki zagotavlja avtonomijo šolskega prostora in izrecno prepoveduje konfesionalno dejavnost v prostorih javnih šol in vrtcev."

Liberalci so se torej ujeli v svojo past, saj začetek komunikeja nima nikakršne zveze z njegovim nadaljevanjem. Med zamenjanimi ministri namreč ni šolskega. Ker je temu tako, bi si človek mislil, da so v tem resorju pač razmere ves čas stabilne in ni torej nikakršne potrebe o tej stabilnosti prepričevati javnost. Precej bolj verjetno se zato zdi, da se je vrh največje slovenske stranke ustrašil nekaterih kritik slovenskih komentatorjev, ki so opozarjali na njihova popuščanja glede omenjenega pouka, Vlado Miheljak pa je celo zapisal, da je treba LDS sporočiti: "Bolje Golobiča v opozicijo, kot verouk v šolo!"

Sicer pa bi bilo za voditelje LDS dobro, če bi pozorneje spremljali slovenske medije, saj je v dneh objave njihovega komunikeja izšlo kar nekaj zanimivih zapisov, ki kažejo na to, da razmere vendarle niso čisto idilične. Dr. Drnovšek je spet moral reagirati v zvezi z ministrom Kacinom, saj so nanj preko svojega veleposlanika pritisnili celo Američani, proti ministru dr. Božidarju Voljču najavljajo najnovejšo interpelacijo, v zraku visi minister Thaler, javnomnenjske raziskave pa so pokazale, da je LDS po razpadu trojne koalicije izgubila velik del svoji volivcev. Novembra 1995 jih je imela 20,4 odstotka, ta mesec pa le še 12,4 odstotka. Če dodamo še to, da je predsednik državnega zbora Jožef Školč premieru dr. Drnovšku pisal pismo in v njem med drugim zapisal, da je "sodelovanje med vlado in državnim zborom o ustavnih sporih nično" (tako vlado, kot državni zbor pa vodi ista stranka), potem je sporočilo o stabilnih razmerah res vredno poštenega nasmeška.

PREJELI SMO

Dva obraza narodove kulture

Predvečer državnega kulturnega praznika, dneva smrti največjega slovenskega pesnika, ki je postal simbol narodove kulture. V Cankarjevem domu je bilo tisoč in več parov oči obrnjenih v obličja umetnikov, ki so zaslužni za slovensko kulturo in so jim zato bila izrečena priznanja in izročena nagrade. Milijon in več državljanov je gledalo televizijski prenos in naše misli z občutkom sreče so bili z njimi in velikim pesnikom.

Vkljub čutenju radosti za praznični dan, pa so mi misli začele uhajati drugam iz obroča in področja slavnostne dvorane. Ustavile so se mi pri dogodkih ob koncu vojne, in ko sem jih primerjal z izrazom prazničnega dne, se mi je utrdilo prepričanje, da ima naša slovenska kultura dva obraza: enega, ki ga kaže in oznanja, drugega, ki ga skriva in zamolčuje.

Obraz, ki ga je naša kultura v navzočnosti najvišjih predstavnikov oblasti, izrazila na Prešernov dan v slogu, da smejo biti prešerne, ker so Prešernove, je sicer resničen, vendar ne povsem Prešernov. Prešernov duh, če bi v resnici preveval slovensko kulturo, ne bi nikdar pristajal na kulturo, na katero pristaja naša sedanja kultura in predvsem oblast.

Prešeren ne bi nikdar molče obšel tistih dejstev in dejanj, ki niso vredna slovenskega človeka, ne glede na to, ali je kristjan ali nevernik. Njegov slogan - edinost, sreča (ljubezen!), sprava - so prireditelji na proslavi opustili. To pa ne sme iti v škodo nagrajencem in slavljencem, ki so vsi vredni tudi našega ponosa. Državna proslava je v sebi skrivala strah pred resnico. Prav Strah pred resnico pa je bil tudi naslov sestavku v Slovencu pred mesecem dni, v katerem avtor iz Društva za ureditev zamolčanih grobov opisuje dogodke pri Hudi jami blizu Laškega v času od 7. maja do konca junija 1945., ki zadevajo najbolj črno stran narodove kulture. Savel, ki je postal Pavel, pove, da so v Barbarin rov, to je rudniški jašek 4,5 m krat 4,5 m z globino 70 m pometali okoli 8000 živih ljudi.

"Prve žrtve, ki so žive padale 70 m globoke, so bili hrvaški civilisti; možje, starci, žene in otroci, zajeti na begu od Hrastnika do Laškega. Gonili so jih v kolonah do rova. Pred rovom so jih povezali s telefonsko žico in jih z gorjačami pognali v jašek.

Druga skupina je bila pripeljana iz Teharij. To so bili uniformirani moški; kot se spominja Pavel, so jim rekli, da so izdajalci slovenskega naroda. Način usmerjanja je bil enak, samo več pretepanja in mučenja je bilo do jaška. Tretja skupina so bili uniformirani moški in civilisti hrvaške narodnosti. Prihajali so na laško železniško postajo z vlakovnimi kompozicijami. Od tam so jih približno po tristo vozili do rudnika. Postopek je bil enak kot pri prejšnjih. Edina preživela v tej strašni tragediji bi bila deklica, ki je pobegnila z morišča in se zatekla v hišo pod klancem. Gospodar pa jo je zvezal in prignal krvnikom na morišče. Tudi ta je morala umreti živa pokopana za Stalina - za Tita - za partijo. Še več dni so se iz rudnika slišali klici, potem pa je bilo vse tiho."Po dolini so se začeli nabirati sivozelenkasti oblaki, ki so po okolici širili neznosen smrad, povedo ljudje iz bližnje vasi. Nemški ujetniki so nato jašek zazidali in je prišlo do eksplozije. Pa so prišli in ga zopet zazidali in zaprli s težkimi železnimi vrati. Tak je še danes, samo je nekdo potem na zid narisal križ.

Čeprav so ti tragični dogodki, o katerih ni nobenih pisanih poročil, sestavni del narodove zgodovine in narodove kulture, oblast o njih molči. Tudi ko grobovi kričijo. Oblasti, deloma tudi današnji, je moč očitati, da z izbiro dneva Prešernove smrti kot dneva državnega kulturenga praznika v svojo kulturo ni prevzela kaj več kot njegovo ime. Prejšnji se je mudilo, da bi si prisvojila velikega pesnika, in da bi z njegovim imenom prikrila delovanje proti njegovemu duhu, ki je živle v našem narodu.

Ljudje z rdečo zvezdo so dan pesnikove smrti razglasili za narodni praznik. Isti ljudje z rdčeo zvezdo na kapah so metali ljudi, tam in takrat brez strelov v tilnik, v globino Barbarinega rova.

Nihče od navzočih častnih gostov na proslavi slovenskega kulturnega praznika ali kdo drug ni nosil kape z rdečo zvezdo. Slovenska kultura pa je na njej vendarle kazala le en Janusov obraz.

Nadaljevanje na 24. strani!

45

USODE

PIŠE: MILENA MIKLAVČIČ

Življenje, da bi se zjokal

So trenutki, ko me naravnost zaboli, ko spoznam, kako ljudje hlepijo po sreči: po tistih neznanih skrivnostnih, še nikoli doživetih čustvih. Ko bi naredili vse, da bi jih sreča našla in jim podarila vsaj nekaj trenutkov. Da bi se imeli, potem ko bi bili spet sami, česa spominjati in vedno znova in znova podoživljati vse, kar se je lepega dotaknilo njihovega srca.

Danes bi vam rada povedala zgodbo o Katji. O dekletu, ki je v svojem življenju doživelo marsikaj, le sreče je bilo bolj malo...

Poskusite jo razumeti in se vživeti v njene sanje. Potem ko boste zgodbo prebrali do konca, je ne obsojajte tako, kot so jo drugi...

Katja se je poročila z 18 leti. Mlada, zaljubljena in s polno glavo idealov o srečni družini. Tudi otroka, ki je bil že na poti, sta "naročila" namerno, da starši slučajno ne bi njuni želji ugovarjali. Poroka je bila komaj štiri mesece potem, ko sta se prvič videla...

Najprej sta živela pri njegovih sorodnikih. Imela sta le eno sobo, kjer sta si uredila svoje malo kraljestvo. Za mizo sta se usedla z vsemi ostalimi. Zanje je Katja tudi kuhala, saj je bila zaradi težke nosečnosti ves čas na porodniški. Bogvedi, kaj je bil vzrok, da se je David počasi spet znašel sredi fantovske družbe. Najprej je bil zdoma le kakšno uro, potem se je veseljačenje zavleklo pozno v noč, in na koncu je bilo že povsem običajno, da ga kdaj pa kdaj ni bilo domov tudi vso noč.

"Včasih sem ga čakala tudi do jutra," je brez senčice zamere pripovedovala Katja. Ko se je vrnil, sem mu zagrozila, da ga bomo zapustila in se vrnila domov, k staršem. Otrok je bil star že pol leta, njegovi sorodniki so se neprenehoma vtikali v najin zakon in poleg vseh problemov, ki so se začeli kopičiti, sem se morala braniti še pred njihovo "dobronamernostjo". Želela sem, da bi bilo spet tako kot prej, zato sem pristala, da se preseliva k njegovi mami. Tudi tu je bilo v začetku super. Odpustila sva si vse grehe, ki so se nabrali in zdelo se mi je, da se je končno vse uredilo. Toda njegovi mami ni bilo všeč, če sva kam šla. Zelo rada sem plesala in z Davidom sva, če sva le lahko, odšla na kakšen žur. Mama je začela sitnariti in mož ni vedel, s katero bi "držal". Toda mama je na vsak način hotela "užugat" in je grozila celo s "štrikom", če ne bo stopil na njeno stran."

Prišlo je tako daleč, da jo je David začel pretepati. Toda kot se Katja danes spominja, je v njej še vedno živelo upanje, da pa bo, morda, bolje v "ta novi" hiši, ki so jo medtem začeli graditi. Ko bo končno enkrat sama svoj gospodar... Toda njeno upanje je bilo zaman. Težko pričakovana vselitev je prinesla nove udarce, nova pretepanja. Še jo daj, ga je spodbujala tudi mama. Potem je velikokrat sredi noči prebudil še otroke in jih silil, da so morali pospravljati. Tak je bil le, če je bil pijan. Trezen je bil popolnoma drug človek, pozoren in ljubeč. Celo jokal je in jo prosil odpuščanja za vse udarce, ki jih ji je zadal. Prisegal ji, je, da se to ne bo več ponovilo in da mu naj odpusti.

V tej zmešnjavi čustev sta se potem rodila še dva otroka. David in Katja pa sta se vedno bolj oddaljevala drug od drugega. David je z druščino posedal po gostilnah, Katja si je našla prijateljice in z njimi odhajala na plese. Ne da bi se zavedala, je med množico novih, nasmejanih obrazov iskala nekoga, ki bi jo razumel in jo imel rad tako, kot si je globoko v srcu želela. Našla si je prijatelja, ob katerem je pozabila na pravljični svet, ki se je že zdavnaj sesul na koščke.

"Če bi ob novi simpatiji še vztrajala, bi mi bilo danes žal, ker vem, da bi šla z dežja pod kap!" odkrito prizna svojo napako Katja.

"Naneslo je, da sem ob neki priložnosti spoznala drugega, Mateja. Ravno takrat je doživel prometno nesrečo in je imel tudi sam s seboj kup nerešenih problemov. Bilo je, kot da bi se dve izgubljeni duši našli..."

Katji življenje ni prizanašalo. Postala je tehnološki višek in se znašla na cesti. Tudi David se je lotil zasebne obrti. Bili so tako na koncu z denarjem, da so včasih zbirali kovance, da so lahko šli po kruh... Grozljiva stiska, v kateri so se znašli, je prepad med njimi še bolj poglabljala.

"Mož je vedno bolj pil in kakor hitro je zaslužil kakšen tolar, je moral najprej poravnati dolgove, potem je prišlo ostalo na vrsto. Bila sem srečna, da sem imela Mateja. Ko je bilo najhuje, sem ga poklicala po telefonu in njegova spodbudna beseda mi je veliko pomagala. Včasih me je povabil na pijačo. Nekoč me je našel z razbito ustnico, kajti minulo noč so spet padali udarci..."

Za Katjo so se začele najbolj kruto obdobje v njenem življenju. Morala je izbirati med moškim, ki jo je ljubil in med otroki, ki so jo vezali na razbiti dom in na moža, ki jo je kar naprej pretepal.

"Želela sem se še zadnjič pogovoriti z možem. Hotela sem mu dati vsaj še eno priložnost, da začnemo znova, drugače. Bilo je ravno za novo leto. Z otroki smo bedeli in ga čakali. Nenadoma zazvoni telefon in znanka mi pove, da je v gostilni "zadet kot kanon". Pobrala sem otroke in odšla k prijateljici, kjer me je že čakal Matej..."

Odločilni korak je bil tako narejen. Res je proti jutru prišel še mož, toda poti nazaj ni bilo več... Vložil je tožbo in ker je na vsak način hotel dobiti otroke, je ženo na vse možne načine očrnil pri socialni službi. Rekel je, da so otroci zanemarjeni, in da žena ni zmožna skrbeti zanje.

"Ko sva šla na prvo poravnavo sem šele izvedela, da se mož poteguje za otroke, in da me hoče od njih za zmeraj odtrgati. Videla sem, s kakšno naklonjenostjo so se k njemu obračale tamkajšnje delavke. Kot bi bila jaz manj kot nič. Kot da ne bi pri hiši že od samega začetka kuhala za vse, tudi za sorodnike. Bila sem tako šokirana, da nisem mogla spregovoriti niti besedice. Spoznala sem, da ljudje vse odpuščajo, tudi to, če so možje grobi, če ženo pretepejo, če pijejo, ne morejo pa odpustiti, da si žena zaradi tega ali pa še kakšnih drugih vzrokov dobi ljubimca... To je bil neodpustljiv greh...."

Pred drugo obravnavo jo je David ponovno pretepel. Ko je spala, ji je zlil za vrat posodo ledene vode in preden se je ovedla, jo je mrzel tuš zadel še dvakrat. Bosa je stekla čez balkon in skočila na tla. Zaklenila se je v avto in vsa premražena čakala, kaj se bo še zgodilo. Potem se je odpeljala na policijo in ti so, kot je že v navadi, naredili zapisnik in Davida posvarili.

"Na socialni je bilo spet vse narobe. Čeprav so se otroci postavili zame, jim ni nihče prisluhnil. Niti jim ni bila mar grobost, ki sem jo morala prenašati!

Katja ni več zdržala. "Preselila" se je v avto in ta je postal njen drugi dom. Ponoči se je spremenil v spalnico, podnevi pa je "vedrila" zdaj pri tej, zdaj pri oni prijateljici. Matej ji je večkrat delal družbo in on si je "postlal" spredaj, sama je ležala zadaj. Tudi doma so bila zaradi ljubimca zanjo zaprta vrata...

"Ko je imel mož rojstni dan, sem se zmuznila v hišo in mu voščila. Še danes se zavedam, da si nikoli nisva bila tako blizu in hkrati tako oddaljena drug od drugega kot ravno v tistem trenutku. Krepko me je držal in v očeh sem mu prebrala, da mu je žal, ker se je najina pot tako končala. Rekel mi je tudi, da se lahko vrnem, če se le hočem..."

Potem se je David ponesrečil.

"Izvedela sem nekaj dni pozneje, kot se je zgodilo, vse sem izpustila iz rok in odhitela v bolnišnico. Toda ni se več zavedel. Ležal je v nezavesti, in ko sem mu rekla nekaj spodbudnih besed, je srčna črta na monitorju poskočila. Tako sem vedela, da je, morda, vesel, ker sem pri njem. čeprav je res, da sem imela nemalo težav, preden so me spustili k njemu.."

Zdravniki so bili brez moči. David nesreče ni preživel. Otroci so ostali sirote. "K sebi jih je vzela Davidova sestra. Na to, da bi prišli k meni, nisem mogla niti pomisliti. Njegovi sorodniki so me popolnoma izločili. Kot bi bila garjava... Saj sem bila kurba, prasica... samo človek ne..!"

Katja je vseeno šla na pogreb. Z Davidom jo je vendarle, kljub vsemu, vezalo veliko lepih trenutkov. In otroci. Ki so bili kot izgubljena piščeta na drugem koncu sprevoda.

Toda življenje teče naprej in meseci, ko je bila Katja ločena od svojih treh otrok, so že mimo. Res, da jo vsak teden obiskuje socialna delavka in preveri, če je še "dobra mama", se je njeno življenje umirilo in ustalilo. K njej se je preselil Matej in videti je bilo, da ga imajo otroci radi.

"Še nikoli nisem bila tako srečna, kot sem sedaj!" se nasmehne Katja. Otroci so pridni, Matej dobro zasluži, spet sem lahko v stanovanju, ki mi pripada... kaj si lahko še več želim?!"

In čisto na koncu najinega pogovora je spregovorila tiste usodne besede, ki so ji najbrž v težkih trenutkih ulivale upanje;

Tudi če je bilo še tako hudo, sem vedela, da nikoli nisem nikomur naredila nič hudega. In zato sem vseskozi čutila, da bo žarek sreče posijal tudi v ta dom."

Nadaljevanje s 23. strani!

Drugega je prikrila, česar Prešeren ne bi nikdar storil. Državna kultura je slavila pesnikovo ime in njegove pesmi, zamolčala pa je duh njegovih pesmi, ki je plemenitil slovensko besedo, budil in vzbudil narodno zavest ob hkratnem spoštovanju vsega, ker je lepega in poštenega v človeku, strnjenega v pojmu človečnost. Pozaba na to zadnje je bila pomanjkljivost slavnostnega večera.

Videti je, da je strah pred resnico ostal sestavina tudi narodove kulture. Strah pred smrtjo je gnal Židinjo v Torkarjevem romanu Smrt na obroke k zatajitvi svojega otroka. Kakor je "Ni moj otrok" bila presunljiva in pošastna trditev matere, tako pretresljivo in pošastno je bilo ravnanje vaščana Hude jame, ki je deklico, ki se je k njemu zatekla v zavetje, zvezal in izročil smrti v Barbarinem rovu.

Strah pred resnico je tudi ovira slovenski kulturi, da bi premagala molk o hudem. Ta zadeva našo kulturo, ki ni samo leposlovje in druge umetnosti, marveč predvsem kultura srca tako močno, da le redki kulturni ustvarjalci najdejo moč pretrgati ga. Prvi letošnji Prešernov nagrajenec je to storil. Ne prvič 27. junija 1989, ko je pri Lipi sprave ob drugih velikanih slovenske poezije zrecitiral svojo pesem Ozka jama.

Proslava slovenske kulture s počastitvijo imena velikega pesnika v Cankarjevem domu je bila lepo kulturno doživetje, vendar ni bila v njegovem duhu. "Prešerne" niso mogle nadomestiti "nesrečnih", sonetov nesreče, sonetov narodove nesreče.

Če oblast narodovo nesrečo prepušča Pozabi, Kultura, narodova kultura, tega ne sme. Spomin ohranja narod in kulturo, Pozaba ubija oba.

Kranj, 8. februarja 1996
Stanislav Klep, Kranj, Žagarjeva 1

Kakšen z dravstveni sistem bomo imeli

Že nekaj časa se pripravljam, da bi na neki način vzbudila zanimanje med zdravstvenimi delavci in med državljankami in državljani o reformi zdravstvnega varstva. Ta poteka namreč zelo hitro, a dokaj neslišno in brez nacionalnega soglasja. Ali smo Slovenke in Slovenci res tako brezbrižni do sprememb, ki jih že ali jih še bomo občutili, ko bomo iskali pomoč za tisto, kar ima najvišjo vrednost? Za mojo, Tvojo, Vašo zdravstveno varnost gre! Zdravstveno varstvo potrebujemo od spočetja do smrti, zato so srečni tisti, ki jih narava najbolj bogato obdari, in ki se jim ni potrebno zatekati po zdravstveno pomoč. Vendar imam občutek, da smo tako bogaboječi, ko bi morali na glas spregovoriti, kaj hočemo in koliko smo kot državljani pripravljeni prispevati za svoje zdravje. Ali sta vzajemnost in solidarnost, ki sta bili do ne dolgo tega resničnost, le še besedi za staro šaro, besedi, ki ne sodita v današnji liberalistični svet in njegovo ideologijo. Liberalizem se ravna le po pravilu, kolikor imaš, toliko tudi veljaš, in le za toliko si boš kupil tudi zdravja.

In zakaj toliko cinizma in črnogledosti? Spremembe v zdravstvu potekajo, kot sem že omenila, čeprav še ni sprejeta strategija zdravstvenega varstva in še sprejet Plan zdravstvenega varstva do leta 20000 z normativi in standardi. Kljub temu pa že prihaja do uresničevanja tega scenarija, in sicer zelo potihem, skoraj neslišno. Normative smo sindikati zahtevali med devetdnevno stavko v letu 1991.

Privatizaciji v zdravstvu ne bomo mogli ubežati, ta je tu, pa me je vendar strah direktive ministrskega predsednika ministru za zdravstvo, da je leto 1996, leto pospešene privatizacije v naši dejavnosti. Najbrž ne gre zgolj za postopno uvajanje zasebnega dela, ampak tudi za lastninjenje zdravstvenih domov in bolnišnic, zgrajenih iz samoprispevkov. Odrekali smo se tudi vsi zaposleni zdravstveni delavci, saj se je na račun naših znižanih plač kupovala medicinska oprema.

Bojim se trenutka, ko bomo tudi v zdrasvtvu preštevali vse tiste zaposlene, ki bodo izgubili delo in bodo ob že tako nizki plači, na še nižjem nadomestilu za nezaposlenost. Nekaj vzorčnih primerov že beležimo, saj se je že v zdravstvenem domu blizu Ljubljane število zaposlenih prepolovilo. Tudi državljanke in državljani lahko v taistem javnem zavodu izbirajo zdravnika ali zobozdravnika le še med zasebniki.

Oblast, ki si je zastavila cilj, da je interes posameznika nad interesom družbe, države, je zaradi lastnega alibija naročila Mednarodnemu monetarnemu skladu, da pripravi ugotovitve in usmeritve, ki bi pripeljale do hitrejše preobrazbe zdravstva v naši mladi samostojni državi. Pa se sprašujem, ali je tuja pamet res vedno boljša od domače, ali mora vedno prevladati tuji interes nad mojim, Tvojim, Vašim? Ali mi moja država resnično zagotavlja ustavno pravico, da bom živela in delala v socialno pravični državi? Ne, ta dilema se razblini ob branju študije "Novi izzivi v sistemu socialnega varstva v Republiki Sloveniji," ki ga je pripravil Mednarodni monetarni sklad. Poročilo ugotavlja, da smo v moji domovini imeli dobro organizirano zdravstveno varstvo, saj je bilo namenjeno in dostopno vsem, tudi preventive se nam ni bilo treba sramovati. Dispanzersko varstvo (otrok, šolarjev, mladine, študentov, žena, pljučnih bolnikov in aktivne populacije - delavcev) je bil na nivoju, ki so nam ga na "razvitem" zahodu zavidali in smo se lahko primerjali z "ONIMI z uveljavljeno tržno ekonomijo" (citat iz poročila). In kaj je potem tako narobe, da ta tujec, ki ne pozna moje domovine, niti zgodovine in mojega življenja, napiše, da je potrebno:

"Povečati vlogo privatnega sektorja v primarnem zdravstvenem varstvu. Slovenija bi morala konstantno in znatno povečevati vlogo privatnih izvajalcev v sistemu zagotavljanja zdravstvenega varstva. Vsaj v začetku bi se morala privatizacija osredotočiti na sistem primarnega zdravstvenega varstva. V 5-10 letih bi morala biti večina družinskih zdravnikov in zdravnikov primarnega zdravstva iz privatnega sektorja." (citat iz poročila)

Nedvomno je posredi surovi liberalistični koncept Vlade in interes Zavoda za zdravstveno zavarovanje, ki se ji dobrika, saj hoče čimbolj znižati izdatke v javnih financah za zdravstvo in čimbolj obremeniti moj, Tvoj in Vaš žep. Iz kosmate plače plačujemo prispevke za obvezno zdravstveno zavarovanje, iz čiste plače pa še premijo prostovoljnega zavarovanja, nadstandard in razne oblike samoplačništva. Ta zadnja oblika se je z ministrovo vednostjo zelo razbohotila in tisti z debelejšo denarnico si z državnim blagoslovom kupujejo vrstni red, saj so po mnenju pristojnih čakalne dobe tako v tujini kot pri nas nekaj normalnega!

Ali je to moja Slovenija? Strah me je, kaj bo z mano, ko bom starejša in bolj bolehna, ko bo moja pokojnina, kljub obveznemu petintridesetletnemu plačevanju pokojninskemu in zdravstvenemu skladu, nizka, in si ne bom mogla kupiti vsega tistega, kar berem v poročilu Monetarnega sklada. Vlada, minister in delodajalci pa si bodo lahko kupovali zdravnike in zdravstveno osebje za določen čas v obliki individualnih, pogodbenih zaposlitev. Same pogodbe, brez varnosti zaposlitve, ne bodo zagotavljale mleka in medu. Hvala za tako Ameriko! Smo jo že imeli priložnost spoznati. Tudi njim samim jo je dovolj!

Ali bomo Slovenke in Slovenci res hlapčevsko sprejeli vse, kar nam vsilijo. V svojem imenu in imenu tistih, ki nimajo možnosti, da bi bili seznanjeni s predvideno reformo zdravstva zahtevajmo ljudsko preverjanje (referendum). Kroji se naša prihodnost, v kateri bomo vsi prizadeti. Prizadeti pa bomo tudi zdravstveni delavci, ko bomo izgubili delovna mesta. Ni nas 400.000 kot upokojencev, toda zaupano nam je dva milijona državljank in državljanov, da varujemo, ohranjamo in vračamo njihovo zdravje.

Sindikat zdravstva in socialnega varstva Slovenije
Generalna sekretarka
Nevenka Lekše

Nezaslišan nepotizem

Tokrat sta se oglasila, najprej Anton Horvatič, potem pa še minister Jelko Kacin. Horvatič seveda sploh ni prebral tisto kar sem pisal o Marjanu Miklavčiču, zato namerno napačno trdi, da naj bi bilo sporno Miklavčičevo varovanje, čeprav sem pisal o tem, da je sporno, ker je Kacinovo ministrstvo porabilo 7,7 milijona tolarjev za obnovo vojaškega stanovanja za Marjana Miklavčiča.

Ker bodo nekateri posamezniki takoj začeli vpiti, da pišem laži,nek minister pa bo grozil s tožbo na sodišču, bom vsako trditev napisal z navadnim tiskom, bistvene dokaze pa s poudarjenim tiskom. Večino, bistvenih trditev, ki jih bom navedel v nadaljevanju, vsak lahko sam preveri, zato pojdimo lepo po vrsti.

1) Kacinovo ministrstvo je porabilo 7,7 milijona tolarjev za obnovo vojaškega stanovanja za Marjana Miklavčiča, šefa vojaške obveščevalne službe. Stanovanje je na Koritenski 15 na Bledu.

DOKAZ: Fotokopija pogodbe med Ministrstvom za obrambo in Domplanom in fotografija stanovanja sta bili objavljeni v tedniku Mag.

2) Za trenutek se vrnimo v leto 1989. Marjan Miklavčič je bil samo nekaj mesecev na letališču, ko je že dobil stanovanjski kredit za dograditev hiše, ker se je moral izseliti iz policijskega stanovanja. Že prej pa je na policiji dobil stanovanjski kredit.

DOKAZ: Fotokopija sklepa komisije za družbeni standard in varstvo pri delu z dne 8.5. 1989.

3) Miklavčič si je zgradil hišo na Kajuhovi 7A na Bledu.

DOKAZ: Kdor bo pogledal v Zemljiško knjigo na sodišču v Radovljici bo ugotovil, da sta Marjan in Danica Miklavčič vpisana kot solastnika hiše na Kajuhovi 7A na Bledu (številka parcele 134/2 KO Želeče). Ta podatek vsak lahko preveri, ker je Zemljiška knjiga javna in vsak lahko pogleda, kaj piše o lastništvu parcele št. 134/2 KO Želeče.

Iz točk 2 in 3 jasno izhaja da je Kacinovo ministrstvo grobo kršilo pravilnik o dodeljevanju stanovanj, ker je Marjanu Miklavčiču dodelilo službeno stanovanje na Bledu, čeprav je že imel tudi lastno stanovanjsko hišo, ravno tako na Bledu. Dosedaj še nismo imeli takšnega primera nezaslišanega nepotizma in razsipanja državnega denarja. Tudi v svetu ne poznam primera, da bi nek visok državni uradnik dobil službeno stanovanje, če že ima lastno hišo v istem kraju! Zato predsednika vlade dr. Janeza Drnovška javno sprašujem, če bo kaj ukrenil proti takšnemu nezaslišanemu nepotizmu.

Minister Kacin je zanikal vse moje navedbe o nakupu sistema zvez. Podatke sem povzel iz Slovenca (31.januar; str.1,4). in zanimivo je, da jih minister Kacin ni zanikal v Slovencu in Slovencu ni grozil s tožbo. Po preverjenja podatkov sem ugotovil, da moja trditev o tem , da je bil Kacin zaposlen v Iskra Commerce napačna. Zato se ministru Kacinu opravičujem. Sicer pa je sam predsednik vlade dr. Janez Drnovšek javno napovedal, da bo vladna komisija preverila celoten posel v zvezi z nakupom sistema zvez.

Na koncu še o čistkah. Minister Kacin trdi, da me je postavil na cesto "zaradi neupravičenih izostankov", kar ni res. Pri roki sicer nimam pisanja državnega sekretarja Žnidariča, toda, če se dobro spomnim,potem so me postavili na cesto, ker (kot piše v tem pisanju) en dan nisem prišel v službo. In še to so si preprosto izmislili. Od začetka maja 1994 sem bi najprej na dopustu, kasneje pa na bolniški. 13. septembra pa mi je Žnidarič poslal dopis, da junija en dan nisem prišel v službo. Skratka po treh mesecih (!) so ugotovili, da pred dvema mesecema en dan nisem prišel v službo! Kacin namerno piše, da več dni nisem prišel v službo, da bi zakril, da so me protizakonito postavili na cesto, kajti, če sem izostal samo en dan, potem bi me še zmeraj morali poslati na disciplinsko komisijo.

Sicer pa Kacinovo brezobzirnost pri čistkam najbolj ilustrira primer poveljnika Štajnerja iz Maribora, ki ga je Kacin prestavil v Ljubljano. Štajner je Kacina prosil, da naj ga ne premesti v Ljubljano, ker ima hudo bolnega otroka. Čeprav je inšpekcija ministrstva za obrambo Štajnerja ocenila kot najboljšega poveljnika, ni nič pomagalo, Štajner je moral oditi v Ljubljano. Sedaj se mora vsak dan vozi z vlakom v Ljubljano in mora zato vstajati ob treh.

Jože Novak

PS: Dolg do ministrstva sem poravnal. Upam, da bo tudi Jelko Kacin plačal državni avto, ki ga je lani marca popolnoma razbil. (vreden je bil od 20-30.000 DEM) in da bo sam predlagal sodišču, da naj nesrečo, ki jo je sam povzročil, obravnava še pred volitvami.

Župan je povsod

Foto EJGA slabo vidi.

Gorenjski glas, 9. 2. 1996 - odgovor

Kot župan občine Cerklje ima veliko napornega in odgovornega dela. Potreboval bi pomočnika ali tajnika. Potem pa gospod župan žal ne bo več sam prvi in zadnji.

Županovanje je tudi častna funkcija. Vabijo ga na vse mogoče mega in navadne dogodke. Kadar dobi tri vabila na en večer, postane to naporno. Toda župan se udeleži vsakemu vabilu.

Kako to zmore? Poglejmo:

Daleč največja in najdaljša je bila udeležba na predstavitvi Avto hiša Preša, d.o.o. Predstavili so nov avto megane in tudi ostali program Renaulta. Renault Preša je poskrbel tudi za prigrizek in okrepčilo. Program se je podaljšal in župan je odšel na druge obveznosti.

Odhitel je k ministru g. Jelku Kacinu na strankarsko zborovanje LDS. Udeležba je bila klavrna, lahko rečem na pol prazna mala dvorana. (Opomba FOTO EJGA) Župan je gospoda Kacina poslušal do konca njegove ekspertize. Z nekaj besedami ga je pozdravil in odhitel.

Na Glasovi preji v Hribarjevi hiši je bilo nabito polno ljudi. Zamudniku županu so preskrbeli dodatni stol, kar nekaj nam navadnim smrtnikom to ni uspelo.

Pozneje smo se zbrali predstavniki skoraj vseh strank na zaključku v gostilni Češnar. Tudi župan je bil prisoten. Ponovno smo razpravljali in se pogovarjali. Obravnavali smo tekoče zadeve.

Poudarjam, da smo bili tisti, ki smo se udeležili kar štirih mega dogodkov v enem večeru, kar prijetno utrujeni.

Ivan Mlakar

Odgovor na pisanje Saša Lapa "Komu denar iz proračuna?"

Spoštovani g. Lap, zanimivo je vaše razmišljanje v želji po vašem naprezanju in teku za lastno hvalo. Ko vam nikakor ni uspelo s protiustavnim zbiranjem podpisov, ste se, sedaj, ko se zavedate, da se vaš mandat nepreklicno izteka, lotili še stranke, na listi katere ste pravzaprav prišli do svojega mandata v slovenskem parlametnu.

Zanimivo, da omenjate parlamentarne odnose v Evropi. Kolikor mi je poznano, v razvitih državah "Begavčke", ki begajo in se ponujajo zdaj eni, zdaj drugi stranki, posadijo na tako imenovano OSLOVSKO KLOP. Kdor se znajde na njej, po koncu mandata nikoli več ne vidi teh klopi kot poslanec, ne pa še, da bi jih nagrajevali, kot si to želite vi.

Hkrati pa vas ob tem sprašujem, zakaj za hudiča niste kandidirali kot samostojni poslanec, da bi, kot pravite, zagotovili "mavričnost parlamenta".

Zdi se mi pravilno, da so poslanci glasovali proti vašemu predlogu, saj je to edino pošteno do volivcev. Ker ste kandidirali kot predstavnik SLOVENSKE NACIONALNE STRANKE, ste kot tak bili izvoljeni v parlament, ne kot posameznik, zato se mi zdi, da so edino poslanci, ki so glasovali proti vašemu predlogu pošteni do volivcev. Saj so volivci volili Slovensko nacionalno stranko, da so volili vas osebno, bi pa lahko trdili le, če bi kandidirali kot samostojni in neodvisni poslanec, kar pa menim, da ne morete biti. Vaša stranka pa, kolikor vem, tudi na lokalnih volitvah ni imela uspeha.

Ob tej priložnosti pa vas, g. Lap kot volivka sprašujem, kaj ste v svojem mandatu uspeli doseči kot poslanec, konkretno? Kaj je to, s čimer bi upravičili prejemanje zelo visoke plače, vsak mesec, v času svojega mandata, ki gre iz proračuna in ga plačujejo vsi davkoplačevalci.

Torej, komu denar iz proračuna in za kaj, vas sprašujem?

Irena Krivec
Na Jesenicah, 6. februarja 1996

Odgovor Petru Smuku

Izgleda, da je moj članek v Gorenjskem glasu z dne 5. decembra 1995 zelo razburil Petra Smuka, pisca članka z dne 16. januarja 1996, saj se je odzval na nepričakovano zelo grob, žaljiv in zavajajoč način. Če bi bila resnica v interesu družbe kot celote na njegovi strani, bi mu to ne bilo potrebno. Tako pa že star kitajski pregovor pravi, da tisti, ki mu v razpravi zmanjka resničnih argumentov, začne z zmerljivkami in žaljivkami. Ali sodobnejše: Človeka, ki zagovarja zasebnega posameznika nesprejemljive ugotovitve, je potrebno sprviti ob dober glas in s tem onemogočiti njegova stališča in dokaze.

Res je, bil sem dobrih dvajset let nazaj sekretar komiteja občinske konference ZKS Tržič in res je, da sem s tega položaja odstopil sam. Vse drugo so natolcevanja in laži. Res je tudi, da se tega nisem sramoval takrat, niti se ne sramujem danes. Če bi bil bolj pridobitniško sposoben in bi znal uživati denar članarine in davkoplačevalcev, bi bil takrat in danes bolj upoštevanja vreden in se v zvezi s tem sploh ne bi oglašal. Pa mi to ni lastno.

In res je, da vse to nima nobene zveze z dogodki iz leta 1942, o katerih sem pisal v omenjenem članku, še bolj pa je res, da se izpričanih in zgodovinsko dokazljivih dogodkov ne da izničiti. Da se jih pa utajiti ali utišati. Toda če bo to res, potem smo Slovenci tudi vnaprej obsojeni na prepirljivo in klečeplazno mizerijo izpred petdesetih let brez pravega in poštenega narodotvornega ponosa. Mi tem pa bi se popolnoma razvrednotili dosežki osamosvojitvenega referenduma.

Odgovor na smiselnost smrti pobitih talcev v času vojne, pa se lahko najde ob pokopališkim zidom v Kranju, kjer je pokopanih devet domobrancev, pobitih po vojaadni kapitulaciji Nemčije oziroma njihovega lastnega komandanta zato, ker niso videli smiselnosti brezglavega begu na Koroško. Zato bi bilo v poduk bolj potrebno, da se vse skupaj vprašamo, kdo jih je pripeljal pred puškine cevi in zakaj? Po mojem mnenju velja to v veliki meri za talce, za pobite domobrance v Kranju pa v celoti, da so bili žrtve sfanatiziranih klerofašističnih ovaduhov, ki so se takrat izživljali za svoje podli osebne interese tudi z izdajstvom, danes pa se skrivajo v poskusi revanšistične "sprave". Za vse obsegajoče in vse obvezujočo in pošteno narodno spravo pa jim bi figo mar. In v tem je bistvo obravnavane problematike, katere reševanju se vsi skupaj izpostavljamo brez krivde krivi.

Žiganja vas, dne 22. 1. 1996
Kristijan Perko

kozmetika ana
Ana Mali
medicinska sestra - kozmetičarka
Letence 4a
✆ 064/46-369
pedikura

Igor K.

Marjeta Jelovčan, medicinska sestra

Če gor in dol "letaš" v krilu...

Marjeta je v Kliničnem centru Ljubljana - Inštitutu za pljučne bolezni in tuberkulozo na Golniku zaposlena okroglo leto. Medtem ko je v dobi pripravništva nosila uniformo, pravzaprav delovno zaščitno obleko navadne medicinske sestre, pa trenutno dela na oddelku za intenzivno nego, njena obleka pa ni belo-modra, ampak zelena. Midva pa sva se tokrat pogovarjala kar v "civilu".

Po delovnem stažu bi lahko rekli, da si med bolj "svežimi" na Golniku. Kljub temu da si se šolala kot medicinska sestra, pa se na delovno obleko najbrž ne navadiš tako hitro?

"Pravzaprav mi obleke, ki jih imajo na Golniku navadne medicinske sestre, in sem jo imela tudi sama, dokler nisem prišla delat na oddelek za intenzivno nego, nisio bile nikoli preveč všeč. Na neki način so se mi zdele nepraktične. Ampak, na samo nošnjo obleke se navadiš v enem tednu, to ni problem. Večji problem je pri nas v tem, da vedno ni na voljo pravih velikosti oblek."

Ni pravih številk?

"Ja ne dobiš vedno tiste številke, ki bi jo želel. Ko sem prišla na pripravniško, sem dobila čisto različne velikosti, od "full" oprijetih kril, pa do precej dolgih kril. No, v končni fazi si izbereš nekje zlato sredino."

Praviš, da ti tiste belo-modre obleke, kakršne si nosila na začetku, niso bile všeč. Zakaj?

"Zelena obleka, ki jo nosim sedaj je zelo dobra, bolj se mi dopade, pa tudi funkcionalna je bolj. Mislim, da mladim bolj ustreza, že zato, ker si v hlačah in ne v krilu, pa tudi giblješ se lažje v njej. Če gor in dol "letaš" v krilu, te vedno vsi "zijajo" v noge in če poznaš tisto od Zorana Predina: "Še danes me zanima, če so medicinske sestre spodaj res brez..."

A to še velja?

"Aha, samo zagotavljam, da smo tudi spodaj oblečene."

So tudi v civilu bolj priljubljene hlače?

"Ja seveda, veliko rajši nosim hlače. Pa tudi kar se tiče medicinskih sester, mislim, da mladim vsekakor bolj ustrezajo hlače, mogoče so starejše bolj navajene na krila..., ne vem."

Sedaj razpolagaš z enim primerkom delovne zaščitne obleke?

"Vsak dan, ko začneš s službo vzameš novo uniformo iz omare, in ko končaš, jo daš med obleke namenjene pranju. Na intenzivni imamo organizirano tako, da se obleka menja vsak dan. Vsako izmeno pravzaprav."

Aha, nimaš svoje lastne obleke?

"Ne, ne, enkrat imaš eno, enkrat durgo... Na začetku pa sem imela svojo, šest kompletov in le ena je bila zares po moji meri, bolj ozka in kratka. Dobro bi bilo, če bi takrat imela vse take, ampak kot sem rekla... Ob dolgi in široki obleki sem se počutila, kot bi bila precej starejša."

Kaj pa make up, pa prstani, zapestnice, nakit?

"To je odvisno, koliko te te stvari pri delu ovirajo. Učili so nas, da ne smeš imeti dolgih nohtov, da ne smeš biti preveč upadljivo naličen, da tudi preveč nakita ni dobro. Pravzaprav pa je v praksi to odločitev vsakega posameznika, saj pravim ali te nakit ovira ali ne..., nihče namreč ne hodi za tabo in zahteva, naj prstan dam z roke."

Kaj pa odnos na relaciji pacient medicinska sestra? Obstaja neki "rešpekt"?

"Odvisno od posameznega pacienta, od tega pač, s kakšnim človekom imaš opravka. Kdo bo s teboj govoril lepo in te bo res imel za eno avtoriteto, te ubogal, drugega bo pa kaj malo brigalo zate. Obleka pri tem nima velike vloge. Gotovo pa je odvisno tudi od tvoje starosti. Bolj resno gledajo na starejše sestre, kot pa name, češ mula, kaj bo ona meni ukazovala...

Poštarji

Mogoče so bili do nedavnega po barvi uniforme policajem še najbolj podobni pismonoše ali poštarji, kot jih bom imenoval v nadaljevanju. V zadnjem času pa se barve poštarske uniforme iz modre nagibajo v sivo. Poleg pravilnika o službeni obleki v Pošti Slovenije, ki velja od 1. januarja 95 naprej, kjer so do potankosti opredeljene vse podrobnosti okrog vrste in načina uporabe posameznih kosov uniforme, oznak, ki jih poštarji nosijo, so se spodaj podpisanemu zanimive, hmmm... da ne rečem tudi hecne zdele definicije posameznih pojmov, ki se pojavljajo o pričujočem pravilniku.Za primer - **Telesna teža: - teža, ki ustreza posameznikovi višini in konstituciji (praviloma višina v cm - 100 cm = teža v kg +- 10%), ali pa Osebna higiena: - redno kopanje, čist obraz in roke, urejenost in čistost zobovja, pristriženi in čisti nohti, uporaba ustreznih deodorantov in dišav, primerno ličenje in prehrana, pa Urejena brada: - dnevno negovana, lepo oblikovana, počesana ne sega preko vozla kravate. Začeta brada ni dovoljena.** Baje, da je bilo okrog takih in podobnih določil pravilnika med poštarji lani tudi precej zabavno, no kakorkoli že po besedah upravnika g. Tonija, ki bedi nad več kot dvajsetimi poštarji, ki vsak dan ob 8. uri zjutraj izpred pošte krenejo po Kranju in primestju, se fantje držijo zelo v redu, da so resni, in se tudi držijo reda, ki ga zahteva pravilnik o nošenju službenih oblek. Sicer večino kosov, tako letne kot zimske obleke, poštarji obnavljajo na vsaki dve leti, srajce in čevlje pa tudi pogosteje.

Medicinske sestre

"Tipična svetlo modra delovna zaščitna obleka medicinskih sester, ne gre namreč za tipično statusno uniformo, izhaja iz angleške predhodnice in kot taka barvno in po kroju ni zaščitena. Obleke so v slovenskih bolnicah, ambulantah... različne, predvsem prilagojene posameznim ustanovam, v enoti Kliničnega centra Ljubljana v Inštitutu za pljučne bolezni in tuberkulozo na Golniku predvsem delu ob bolniški postelji," je povedala Manja Travnikar glavna medicinska sestra. Take obleke ponavadi sestavljata krilo oziroma hlače in tunika ter identifikacijska tablica, pripeta na prsih. Medtem ko na oddelku za intenzivno nego oblačila menjajo dnevno, pa imajo običajne medicinske sestre na razpolago šest kompletov omenjenih zaščitnih oblek. Nove obleke se naročajo na podlagi odpisov starih. Med doktorji nekoč priljubljeni cokli so na Golniku nezaželeni prav zaradi hrupa, ki ga povzročajo, zato so bolj v uporabi obuvala, natikači z mehkimi podplati.

Stevardese

Pravi šarm pa izžarevajo uniformirane punce, ki jih srečamo, kadar se na pot odpravljamo po zraku. Zemeljske stevardese, ki so zaposlene v okviru Aerodroma Ljubljana na Brniku, so oblečene v lične zelene obleke, sestavljene iz hlač ali krila, bluze, telovnika in jakne in nizkih temnih čevljev. Pogosto okrog vratu nosijo tudi ruto, na prsih pa imajo seveda obvezno magnetno identifikacijsko kartico. Med desetimi do petnajstimi "odpravniki in sprejemniki potnikov", ki delajo v posamezni izmeni, pa trenutno ni nobenega moškega stevarda. In če se spominjamo, da so včasih stevardese nosile tudi bele rokavice in klobučke, in da so ob vsakem začetku službe imele postroj in pregled urejenosti obleke in osebne urejenosti....

Ja, uniforma nekoč. In tudi danes, le da času in našemu načinu življenja bolj primerna.

Svetlana Draksler, zemeljska stevardesa

"Nobenih problemov, kaj bom oblekla"

"Včasih smo imeli samo krila in tisto je bila groza. Poleti je bilo sicer v redu, pozimi pa si moral imeti "žabe" pa najraje še ene "žabe", pa "takratke pajkice", nekatere so celo nosile ledvične pasove, pomembno je bilo pač, da si bil čimbolj toplo oblečen." Tako mi je razlagala Svetlana, ki na Aerodromu Ljubljana kot delavka, ki opravlja sprejem in odpravo potnikov, torej "zemeljska stevardesa", uniformo nosi že dobrih sedem let.

Moram reči, da ste stevardese v teh zelenih uniformah prav šik. Vas je kar veselje pogledati. Koliko pa je bilo hmmm... veselja ob prvem kontaktu z uniformo in potem dejstvo, da bo ta poslej v službi stalna?

"Na začetku se ti to, da si v uniformi, zdi kar fino. Tak je takoj prvi občutek. No, potem se po eni strani počasi ene in iste obleke "naješ", po drugi strani pa je uniforma zelo praktična, ker zjutraj, ko greš v službo, ni nobenih problemov, kaj boš oblekel. Točno namreč veš, kaj boš, oziroma kaj moraš obleči. Včasih, ko smo imeli letne in zimske uniforme, smo jih menjali na štiri leta, sedaj, ko imamo univerzalno, novo dobimo na vsaki dve leti. Tako imaš po letu in pol uniforme že "povhn kufer", ko dobiš novo, je spet nekaj časa dobro, pa se spet "naješ"..."

Kakšna je bila razlika med letno in zimsko uniformo?

"Zimske so bile bolj iz volnenega blaga in precej bolj debele. Za letne pa je bil značilen zelo tanek material. Ta, ki jo imamo sedaj, je nekje vmes, pravzaprav univerzalna. Bluze pa imamo še vedno z dolgimi in s kratkimi rokavi."

Univerzalna uniforma. Kako se univerzalnost kaže pozimi, ko je hladno in kako poleti, ko je nasprotno precej topleje?

"Zadnja tri leta se mi zdi, imamo tako hlače kot krila. Včasih smo imeli samo krila in tisto je bila groza. Poleti je bilo sicer v redu, pozimi pa si moral imeti "žabe", pa najraje še ene "žabe", pa "takratke pajkice", nekatere so celo nosile ledvične pasove, pomembno je bilo pač, da si bil čimbolj toplo oblečen. Pozimi je zunaj zelo mrzlo, lahko je tudi minus, ti pa čakaš po deset, petnajst minut pri letalu, da se vsi potniki vkrcajo. Poleti pa je bilo na platformi tudi že po 40 stopinj Celzija in takrat je vse prevroče, pa bodi oblečen v karkoli."

Je uniformno tudi to, da če ste vse v krilih, ste vse v krilih, in če ste vse v hlačah, ste vse v hlačah...?

"Ne, to pa je po želji."

Kaj imaš sama najraje?

"Pozimi v glavnem nosim hlače, poleti, pomladi in jeseni pa krilo. Hlače so bolj ali manj namenjene za zimski čas."

Glede na to, da ženske ponavadi zunanjemu izgledu dajete večjo pozornost kot moški, pa ste stevardese vsekakor prikrajšane, ko gre za neki osebni slog oblačenja. V uniformi ta bržkone ne more priti do izraza. Ali pa vendarle?

"Kaj dosti pa res ne. Uniforme so pač enake, osebno je pravzaprav le perilo, no pa čevlji, pa še ti morajo biti v temni barvi. Trenutno čakamo na nove rute, stare so že "mimo" in v zadnjem času se pojavlja, da ima vsaka svojo ruto, zavezano na različne načine. Osebni stil se v glavnem lahko pokaže le s "frizuro" in pa s tem, kako je katera naličena... Nekatere zelo vpadljivo, spet druge malo manj. Tu je še tak in drugačen nakit. Kakorkoli že, v nobeni stvari naj ne bi pretiravale, kot piše v pravilniku."

Kot tale določba,... ženske morajo imeti diskreten parfum... Kako to, vsakemu namreč ustreza vonj, ki mu ustreza...?

"To najbrž pomeni, da vonj ni premočan. Včasih je zjutraj, ko se "naparfumiraš", vonj pač močnejši kot pa potem čez dan, ko se to razdiši... Ne vem, enim paše sladko, enim bolj osvežilno... Res ne vem, kakšen diskreten parfum bi to moral biti... Najbrž je mišljeno, da ni to kakšna "crkla mačka", da bi vsi bežali proč od tebe..."

Kako pa v službo, v uniformi ali...?

"Po želji. Tu imamo garderobne omarice, tako da se lahko preoblečeš v službi, ampak če se prav spominjam v službo, bolj ali manj hodimo kar v uniformah. Je bolj praktično, ker jo imaš doma in jo lahko na hitro očistiš, če je potrebno...

In make up na koncu...?

"Imamo veliko ogledalo, ki zjutraj malo manj kot poči, ker smo vse pred njim... So pa tudi pri ličenju med nami razlike, nekatere pridejo že "namazane" in si narišejo le še usta, druge spet ne..."

Kakšen pomen pa ima vaša uniforma v odnosu do potnikov?

"Že res, da je naša obleka uniforma kot uniforma, ampak pri kritičnih situacijah le-ta bolj malo zaleže. Če so s kakšnim potnikom težave, naprimer napačni dokumenti, napačna letalska vozovnica..., če je kaj kočljivega, je treba poklicati policijo. Šele potem je red. Kot avtoriteto, nas potniki ne upoštevajo kaj dosti."

Bi lahko rekla, da si se na neki način navadila na nošenje uniforme?"

"Ja. Povsem. To pač spada v službo in kot sem rekla je mogoče še celo dobro, ker nimaš nobenih problemov kaj boš oblekel, pravzaprav pa na neki način tudi "prišparaš" pri garderobi..."

V zgodovini Slovenije za leto 1996 bosta zanesljivo vpisana dva dogodka: študentsko jogurtno jajčno razgrajanje pod nazivom "demonstracije" pred parlamentom januarja 1996 in upokojenski miren protest februarja 1996 ravno tam. Na obeh zgodovinskih dogodkih je bil tudi FotoEJGA in za učbenike o novejši slovenski zgodovini imamo dve luštkani fotografiji. Z njiju je razvidno, da je razlika med študentskim in upokojenskim nastopanjem sredi zime pred parlamentom predvsem konjska: študente so mirili policisti na pravih konjih, zato so bili jahači in žive konjske sile deležni jogurtno jajčnega tuša z dodatkom pločevink piva; upokojencev ni bilo potrebno spremljati na konjih, precej konjskih sil pa je pod pokrovom "bemflna", mimo katerega je vodila pot do parlamenta. Pojasnilo - da ne bi kdo misli, da so upokojenci na protest pribrzeli v limuzinah: BMW na sliki je last Države, služi pa ministru, ki ga še čaka interpelacija.

tunelnina (Slovenija)	1.650,00 SIT
tunelnina (Avstrija 135 ATS)	1.740,00 SIT

V FotoEJGA rubriki zanesljivo nismo prvi, ki ugotavljamo, da imamo bogate državljane in revno državo. Kdo je zaradi tega na boljšem in kdo izgublja, se ve. Gorenjski primer je iz Karavanškega predora, za katerega je veljavna tarifa, za osebni avto, 1.100 SIT z naše strani in 90.-ATS z avstrijske (za avobus pa toliko, kot je napisano na izrezku z računa). Če zneske preračunate, boste ugotovili, da šiling naša država pred tunelom obračunava po skromnih 12,22 SIT! Ugodnejše menjave že dolgo časa ne najdete v nobeni gorenjski menjalnici! In tudi uradni tečaj je že za debelega pol tolarja višji...

Prvak SLS Marjan Podobnik vicešefu SDSS Ivu Hvalici na študentskem zborovanju prejšnji mesec pred parlamentom: "Ne, na upokojenski protestni zbor me pa ne bo. Me že zdaj preveč zebe! Poleg tega pa mečejo samo mrzlo hrano!"

CHRISTOPHER E. KOCIN
THERESA KOCIN
7143 Briarcliff Ct.
Mentor, Ohio 44060 USA
(216) 357-0353

Dober Dan:

Ameriški družba se rasti v Slovenija. Mi gledamo za par ljudi ki bi zanimali do bojo povečali svojo dohodek. Zato smo misli na vas, ali kaj drugega ko bi to zanimalo.

Gospod Pero Novak iz Amerika bo prišel v Slovenija Februarja 5 od 11 da bo več razlocilkaj je to. Za vec informacija poklicat na telefon Dominik Tominec 061-823379.

Prosem prinasi to pismo sabo programo.

Nas svidenje,

Theresa Kocin

Nocoj je gost na Glasovi preji veleposlanik ZDA v Sloveniji Victor Jackovich. In prav v tem tednu je na naslov dr. Josipa Koširja v Kranj prispelo pismo iz države Ohio v ZDA, oddano je bilo na pošti v Clevelandu. Naslovnik se je zgrozil nad amerikansko slovenščino - mi tudi. Ko boste skušali razvozlati to pisanje, se boste zgrozili tudi vi - in ko bo zvečer pismo v Gorenjskem glasu prebral Mr. Jackovich, ki slovenščino že obvlada, bo zmrazilo tudi njega.

spoznajmo se bolje

SLOVENSKO

Brez panike: za promocijo Slovenije se k lipovemu listu in "deželi na sončni strani Alp", oziroma k šopku in "green piece of Europe", ni pojavila še ena nova celostna podoba. Takle simpatičen slogan je prvo polovico prejšnjega tedna spremljal SLOVSHOW, predstavitev Slovaške na Gospodarskem razstavišču v Ljubljani. In potem se čudimo, ker ostali del sveta zamenjuje Slovenijo in Slovensko (=Slovaško)!

Ob polstoletnici Dolika na Jesenicah so pripravili retrospektivno razstavo, za katero ima nemalo zaslug tudi tajnik društva Joža Varl. Joža je pravzaprav častni član in edini v jeseniškem Doliku, ki ni slikar ali kipar. Na jubilejni razstavi je na ogled tudi plastika, ki upodablja Joža Varla. Ko je neka obiskovalka gledala Varlov kip, ji je ušlo: "Ježešmarija, saj ta je pa še čisto živ!"

GORENJSKA IN SVET ali obratno ...

Čez dober nasvet ga ni

V časopisih se je pojavil oglas, s katerim je bilo za vnaprejšnje plačilo 40.- angleških funtov (kar znese okroglih 8.000 tolarjev) možno dobiti nasvet, kako znižati račun za telefon. Kdor je plačal zahtevano vsoto, je prejel fotokopiran list, na katerem so bili trije nasveti za zmanjšanje telefonskih stroškov: 1/ nikoli ne telefonirajte s svojega telefona; 2/ uporabljajte le telefone sosedov in prijateljev; 3/ za 40.- GBP dobite dodatne nasvete.

Vse to se je seveda zgodilo v Angliji. Zamisel pa ni daleč od "prodajanja megle", ki se kar pogosto pojavi tudi pri nas in se na mamljive marketinške limanice vselej prilepi precej naivnežev. Če bi šlo za svetovanje o telefonskih stroških, bi se v gorenjski varianti nasvet pod številko dve glasil: "Za privatne potrebe uporabljajte le telefon v službi."

****

Shellova zgodba o uspehu

Naftna multinacionalka Shell je ocenila, da je Romunija zelo perspektivno tržišče. Za lani si je zastavila načrt zgraditve 60 modernih Shellovih bencinskih servisov po vsej Romuniji. Vendar pa je Shellovcem uspelo realizirati le dvajsetino načrta, kajti v Romuniji zgradili so vsega tri (3) od načrtovanih 60 bencinskih črpalk. Zakaj? Zato, ker romunska država stalno spreminja predpise; ker je za gradnjo neverjetno zapletene birokratski postopek; ker so se cene gradbenih zemljišč v Romuniji drastično povečale in jih tudi naftni mogotec tipa Shell ne zmore.

In kaj ima Shellova izkušnja z Romunijo skupnega z Gorenjsko? Nobena skrivnost ni, da bi Shell rad zgradil moderen bencinski servis tudi na Gorenjskem, ob trasi avtoceste Karavanke - Ljubljana. Verjetno bi Shellova konkurenca prišla kar prav ob bok Petrolu in Istrabenzu, ki že prodajata naftne derivate Gorenjcem - a zastonj boste širom po Gorenjski iskali gradbeno zemljišče ali že kar gradbišče s tablo "Investitor Shell". Razlogi so na las podobni romunskim.

Februarja izbiramo GORENJKO/GORENJCA MESECA JANUARJA 1996

Andreja Grašič v vodstvu

Vsak teden v redni rubriki s sodelovanjem bralk/bralcev, poslušalk/poslušalcev treh gorenjskih radijskih postaj in gledalk/gledalcev TELE-TV Kranj ter LOKA TV Škofja Loka izbiramo Gorenjke/ Gorenjce meseca.

Glasovanje za GORENJKO/ GORENJCA MESECA JANUARJA 1996 poteka vsak petek na RADIU KRANJ, RADIU TRŽIČ in RADIU ŽIRI ter na gorenjski televiziji TELE-TV Kranj; vsak torek na LOKA TV Škofja Loka in - KADARKOLI - z dopisnicami na naš naslov. Za radijska in kranjsko televizijsko glasovanje sta v februarju na razpolago le še dva petka, za glasovalce v oddaji LOKA TV pa še dva februarska torka. Za dopisnice je rok vse do zadnjega februarskega četrtka, 29. 02., ko se glasovalni mesec nepreklicno izteče. Možnosti za to, da namenite Vaš glas enemu ali obema predlaganima, je do konca meseca še kar nekaj.

Ker je TELE-TV Kranj gledanost svojega programa razširila po večjem delu Gorenjske, tudi v Zgornjesavsko dolino, je s tem dana (spet) dvojna možnost glasovanja, ki je bila po izstopu Radia Triglav iz izbora GORENJKE7GORENJCA MESECA prva dva februarska tedna za Radovljičane, Jeseničane itd. začasno le z dopisnicami. Torej: glasujte direktno v program TELE-TV v oddaji Odprti ekran ob petkih zvečer ali z dopisnicami. Še najbolje pa je - kar na oba načina, saj le to zagotavlja, da bo Vaš glas prišel do izraza.

Izmed velikega številka Gorenjk in Gorenjcev, ki so prvi letošnji mesec s svojimi dejanji opozorili nase ter ste o njiju lahko precej brali v Gorenjskem glasu, sta za GORENJKO/GORENJCA MESECA JANUARJA 1996 predlagana:

ANDREJA GRAŠIČ

JANEZ KRIVIC

1/ ANDREJA GRAŠIČ, tržiška športnica, doma v Snakovem pri Križah, nas je januarja navdušila z nizom vrhunskih rezultatov v biatlonu: zmaga v tekmi za svetovni pokal, naslov evropske prvakinje...; Andreja je uspešno povezala svoje dolgoletne izkušnje tekačice na smučeh in strelsko znanje ter poskrbela, da so po njeni zaslugi Tržič, Gorenjska in Slovenija tudi v biatlonskem športu postali slavni

2/ JANEZ KRIVIC, kmetovalec iz Zgoše pri Begunjah, ki se ukvarja z nenavadno kmetijsko dejavnostjo: pridelovanjem travne ruše; o Janezu in njegovih zelenih "tratah na meter" ste brali sredi najbolj mrzle zime v Gorenjskem glasu; ker bo sneg še pred poletjem zanesljivo skopnel, se bodo na tratah igriščih in drugod zanesljivo pokazale luknje v travni ruši, nakar bo dobro vedeti, kdo in od kod je Janez Krivic, ki zna strokovno poskrbeti za brezhibno zeleno površino

Od prejšnjega, drugega februarskega petka do včeraj, smo prejeli 237 glasovnic, vsega skupaj pa v prvi polovici februarja že natanko 399. V odločni prednosti je še naprej ANDREJA GRAŠIČ s 149 glasovi iz prvega kroga + 198 iz drugega (skupaj 347); za JANEZA KRIVIČA ste poslali 52 glasov, od teh 39 v drugem krogu (trikrat več kot v prvem). Običajno "vmesni rezultat" po dveh glasovalnih krogih še ne pomeni kaj prelomnega, kajti glasujemo do zadnjega dne v mesecu.

Nagrajenci drugega februarskega glasovalnega kroga so: DEJAN BERGUŠ, C. Alojza Travna 3a, Jesenice; KLAVDIJA PAJK, Kidričeva cesta 6/a, Kranj; MONIKA JENKOLE, Kovorska 3, Tržič; KATJA KERN, Koroška 7, Tržič; BOJAN ŠUBIC, Žiri - prejmejo nagrade v vrednosti po 1.000 SIT. Praktične nagrade Gorenjskega glasa - Glasovi majice, ki bodo posebej prišle prav že spomladi in zlasti poleti - tokrat prejmejo: METKA KRIVIC, Zgoše 22, Begunje; EVGENIJA OMAN, Zoisova 3, Kranj; ANICA RAMOVŠ, Dolenja vas 31, Selca; ANICA MEGLIČ, Žig. vas 14/a, Duplje; BLAŽ ŠTREMFELJ, Žabnik 8, Žiri. Tudi v februarskem glasovanju vsak glasovalni teden izmed vseh, ki glasujete na treh radijskih postajah, na obeh kabelskih televizijah ali z dopisnicami, izžrebamo 5 + 5 nagrajencev.

PONEDELJEK, 19. FEBRUARJA 1996

TVS 1

8.30 Video strani
9.00 Radovedni Taček: Maska
9.15 Makalonca, lutkovna pravljica
9.55 Pritlikavčki, angleška nadaljevanka
10.20 Super stara mama, angleška nanizanka
10.45 Praznične zgodbe iz školjke
11.15 Iskanja, ponovitev slovenskega filma
13.00 Poročila
13.05 Novice iz sveta razvedrila, ponovitev
13.30 Video strani
13.50 Utrip, ponovitev
14.05 Zrcalo tedna, ponovitev
14.20 Za TV kamero, ponovitev
14.35 Forum, ponovitev
14.50 Nedeljska reportaža, ponovitev
15.20 Večerni gost, ponovitev
16.20 Dober dan, Koroška
17.00 Dnevnik 1
17.10 Radovedni Taček: Albin
17.25 TV oko, angleška dokumentarna serija
18.05 Simpsonovi, ameriška risana serija
18.30 Lingo, igrica
19.05 Risanka
19.15 3 x 3
19.30 Dnevnik 2
20.05 Noro zaljubljena, ameriška humoristična nanizanka
20.30 TV konferenca
21.20 Moja vojna pa še traja, dokumentarna oddaja
22.20 Dnevnik 3
22.50 Cosbyjevi primeri, ameriška nanizanka
23.40 Svet poroča
0.10 Poročila
0.15 Video strani

TVS 2

8.00 Euronews 9.10 Učimo se tujih jezikov, angleščina, ponovitev 9.35 Turistična oddaja 9.55 SP v alpskih disciplinah: Slalom (ž), prenos 1. teka iz Sierra Nevade 10.45 Ljudje in zemlja 11.20 SP v alpskih disciplinah, Smuk (m), prenos iz Sierra Nevade 12.30 V žarišču, ponovitev 13.00 SP v alpskih disciplinah: Slalom (ž), prenos 2. teka iz Sierra Nevade 13.40 Policisti s srcem, ponovitev avstralske nadaljevanke 14.25 Studio City, ponovitev 15.25 Športni pregled 15.55 Noro zaljubljena, ameriška humoristična nanizanka 16.15 Učitelj, ponovitev ameriške humoristične nanizanke 17.00 Sierra Nevada 96 18.00 Po Sloveniji 18.45 Izobraževalna oddaja 19.15 Angleška glasbena lestvica 20.10 Osmi dan 20.40 Sportna informativna oddaja 21.00 Dnevnik nore gospodinje, ameriški barvni film 22.35 Brane Rončel izza odra 23.25 Euronews

KANAL A

7.00 CNN poroča 7.35 A shop 8.00 Dobro jutro s Črtom Kanonijem 8.05 Novice 8.15 Gorski zdravnik, ponovitev 9.55 Novice 10.00 Družina Addams, ameriška risana serija 10.25 Kako je bil osvojen divji zahod, ponovitev ameriške nanizanke 12.00 Novice 12.05 Zametne vrtnice 14.00 Novice 14.45 Ponovitev dopoldanskega programa s Črtom Kanonijem, ponovitev 16.00 Novice 16.05 Video strani 16.45 Spot tedna 16.50 A shop 17.15 Slam, ponovitev 17.45 Obalna straža, ameriška nanizanka 13.35 A shop 19.00 Pika na A 19.30 Družina Adams 20.00 Zlata dekleta, ameriška humoristična nanizanka 20.30 Filmska uspešnica: Dva stara mačka, ameriški barvni film 22.10 Jonathan, oddaja o turizmu 22.45 Gost pike na A 23.00 Novice 23.05 Rodeo, glasbena oddaja 0.15 CNN poroča

POP TV

7.00 Video strani 9.30 Devils Advocate, ponovitev serije 10.30 Prijatelji, ponovitev ameriške nanizanke 11.00 Santa Barbara, ponovitev nadaljevanke 12.00 Cinema paradiso, ponovitev italijanskega filma 14.00 Urgenca, ponovitev ameriške nanizanke 15.00 Roseanne - resnična zgodba, ameriški film 16.30 Pop 30 17.00 Santa Barbara, nadaljevanka 18.00 MacGyver, ameriška nanizanka 19.00 Roseanne, ameriška nanizanka 19.30 24 ur 20.00 Dekle, ki sem jo ljubil, ameriški film 22.00 M.A.S.H., ameriška nanizanka 22.30 Magnum P.I., ameriška nanizanka 23.30 24 ur, ponovitev 0.00 POP 30, ponovitev 0.30 Video strani

TV 3

7.00 Dobro jutro, Slovenija 9.00 Radio FM, ponovitev 9.30 BH Bunz, ponovitev 10.00 Ponovitev TV tribune 11.00 Družinski studio, ponovitev 12.00 Ponovitev sobotnega popoldanskega filma: Nulta točka 15.30 Ponovitev petkovega večernega filma: Archijevi problemi 15.00 Izbor iz Dobro jutro, Slovenija 15.30 Ponovitev petkove burleske 16.00 Otroški program: Kallre Teater 18.00 BH Bunz 18.30 Avtomobilistična oddaja 19.00 Dnevnik 19.00 Burleska 20.00 Film: Nori Jack 21.45 Dom in svet 22.15 Radio FM, serija 22.45 Ponovitev petkovega TV filma: V službi palicaj za ubijanje

HTV 1

7.15 TV koledar 7.25 Poročila 7.30 Santa Barbara, 1195. del 8.15 Dobro jutro 10.00 Poročila 10.05 Obiski 10.15 Zgodba: Kraljična na zrnu graha 10.30 Mala delavnica 10.40 Zebra, prometna vzgoja 10.45 Gostje v studiu 10.55 Likovna vzgoja: Ritem ploskve 12.00 Dnevnik 12.20 Ljubezen, nadaljevanka 12.45 Umrli so v škornjih, ponovitev ameriškega filma 14.35 Otroški program: Na poti v šolo 15.00 Risanka 15.05 Poročila 15.10 Zgodba: KRaljična na zrnu graha 15.20 Mala delavnica 16.15 Otroški program: Modul 8 16.45 Hrvaška danes 17.45 Kristalno cesarstvo, ameriška nadaljevanka 18.15 Kolo sreče 18.50 Kažipot 19.30 Dnevnik 20.10 Živa resnica, dokumentarna oddaja 20.40 Oprani, hrvaški barvni film 22.20 Dnevnik 22.35 Slika na sliko 23.05 Wedding, nemški barvni film 0.35 Poročila

HTV 2

14.10 Video strani 14.25 Tv koledar 14.25 Mestece Peyton, ameriška nadaljevanka 15.25 Top šport, ponovitev 17.00 SP v alpskem smučanju, posnetek kombinacijskega slaloma iz Sierra Nevade 18.20 Podobno, a tako različno 18.30 Ivan Raos, izobraževalna oddaja 19.20 Risanka 19.30 Dnevnik 20.10 Murphy Brown, humoristična serija 20.40 Hrvaška in svet 21.30 Evronogomet: Petica 22.30 Glavni igralec, nadaljevanka 23.20 Zakladnica, glasbena oddaja

AVSTRIJA 1

6.00 Počitnice gospoda Rossija, risani film, ponovitev 6.25 Otroški program, ponovitev 6.35 Nahrbtnik, poln dogodivščin 7.00 Otroški program 9.00 Vesoljska ladja Enterprise - Nova generacija 9.45 SP v alpskem smučanju: Slalom za kombinacijo (ž), prenos 1. teka iz Sierra Nevade 10.45 Polna hiša, ponovitev 11.10 Salve smeha 11.20 SP v alpskem smučanju: Smuk za kombinacijo (m), prenos iz Sierra Nevade 12.55 SP v alpskem smučanju: Slalom za kombinacijo (ž), prenos 2. teka iz Sierra Nevade 14.05 Otroški program: Am, dam, des 14.20 Uganke 14.30 Kečup vampirji 14.55 Artefix, predlogi za prosti čas 15.05 Popajeve nove dogodivščine 15.25 Mini čas v sliki 15.35 Vesoljska ladja Enterprise - Nova generacija 16.25 A team 17.15 Polna hiša 17.40 Kdo je šef? 17.40 Dr. Quinn 18.30 SP v alpskem smučanju, studio 19.00 Roseanne 19.30 Čas v sliki/Kultura 19.53 Vreme 20.00 Šport 20.15 Skrivnost mojega uspeha, ameriška komedija 21.40 Hollywoodski vrhunec, ameriška kriminalka 23.20 Čas v sliki 23.25 Taksista, francoska komedija 0.45 Santa Barbara - Kalifornijski klan, ponovitev 1.30 Schiejok, ponovitev 2.30 Dobrodošli v Avstriji, ponovitev 4.30 Taksistka, ponovitev francoske komedije

AVSTRIJA 2

6.00 Videostrani 7.30 Vreme 9.00 Čas v sliki 9.05 Umor, je napisala 9.55 Bogati in lepi, ponovitev 10.40 Vreme 11.00 Schiejok, ponovitev 12.00 Čas v sliki 12.10 Operni ples na Kitajskem 12.35 Nabodeno v Avstriji, kuharski magazin 13.00 Čas v sliki 13.10 Orientacija 13.40 Umor, je napisala 14.25 Santa Barbara - Kalifornijski klan 15.10 Bogati in lepi 16.00 Vsak dan s Schiejokom 17.00 Čas v sliki 17.05 Dobrodošli v Avstriji 19.00 Zvezna dežela danes 19.30 Čas v sliki/Kultura 19.53 Vreme 20.00 Pogledi od strani 20.15 Anna Maria gre svojo pot, nemška avstrijska serija 21.05 Tema, aktualno 22.00 Čas v sliki 2

TELE-TV KRANJ

... Videostrani 18.45 Test slika 18.55 TV napovednik TELE-TV 19.00 EPP blok - 1 19.05 Glasbeni spot 19.08 TV kažipot 19.10 Poročila 160. 19.25 Pustovanje: Šenčurski godlarji 19.45 Pustni sprevod po Kranju 19.47 Utrip Kranja 19.55 Danes na videostraneh 20.01 EPP blok - 2 20.05 Top spot 20.08 TV kažipot 20.10 Razstava kolažev Lojzeta Spacala v galeriji Bevisa v počastitev slovenskega kulturnega praznika 20.27 Glasbeni videospot 20.30 Šport: Predstavjamo športno zvezo Jesenice - Gost: predsednik Brane Jeršin (v živo, pokličite po telefonu: 33 11 56, voditeljica: Branka Jurhar) 21.10 Poročila 160. 21.25 EPP blok - 3 21.30 Šok - TV - 2. oddaja (Študentska oddaja, voditelja: Eva Aljančič in Anže Jereb) 22.00 Elena z vami 22.55 Poročila 160. 23.10 Z vami smo bili... nasvidenje 23.11 Odpovedni spot programa TELE-TV Kranj 23.12 Videostrani

LOKA TV

20.00 Napovednik 20.01 Spot tedna 20.05 EPP blok 20.10 Športni pregled dogodkov 20.50 EPP blok 20.55 Tedenski pregled dogodkov, informativna oddaja, ponovitev 21.35 Film ... Videostrani

TV ŽELEZNIKI

19.00 Otroška oddaja 20.00 Etnološka razstava '96 v Krekovem domu v Selcih - kratka reportaža

ATM TV KR. GORA

... Videostrani 18.08 Test 18.15 Napovednik 18.17 EPP blok 18.18 Pustovanje na Gorenjskem 18.43 Občna zbora GD Rateče Planica in GD Gozd Martuljek 19.02 Risanka 19.15 Videostrani 21.00 Satelitski program Deutsche Welle 22.00 Videostrani

TV ŠIŠKA

... Videostrani 19.50 Napoved sporeda 20.00 Telemarket, epp 20.05 Popolno zdravje, zdravljenje z alternativno medicino - kontaktna oddaja 22.00 OSHO - otrok nove dobe 22.30 Telemarket, epp 22.40 Napoved sporeda za torek 22.45 Videostrani

R KRANJ

5.30 Začetek programa, uvodna napoved 5.50 EPP 6.50 EPP 7.00 Poročila STA 7.20 Čestitka presenečenja 7.40 Pregled dnevnega tiska 7.50 EPP 8.20 Oziramo se 8.30 Hov, ne znam domov 8.40 Pregled tiska 8.50 EPP 9.00 Gorenjska včeraj, danes 9.20 U škripcih 9.50 EPP 10.20 Novinarski prispevek 10.40 Zaposlovanje 10.50 EPP 11.20 Novinarski prispevki 11.40 Prihaja čas čudežev 11.50 EPP 12.30 Osmrtnice, zahvale 12.40 Pometamo doma 12.50 EPP 13.00 Pesem tedna 13.20 Črna kronika 13.40 Pometamo doma 13.50 EPP 14.00 Gorenjska danes 14.30 Točke, metri, sekunde 14.50 EPP 15.00 Aktualno 15.25 EPP 15.30 Dogodki in odmevi RS 16.00 Terenski studio Preddvor 16.20 Novinarski prispevek 16.40 Novinarski prispevek 16.50 EPP 17.20 Novinarski prispevek 17.50 EPP 18.00 Gorenjska danes, jutri in poročila Radia Deutsche Welle 18.10 Vsakdo sovje pesmi poje 18.50 EPP 19.00 Poročila Radia Voice of America 19.30 Večerni program z Robertom Baumanom in oddajo ob 20.00 drugačen pogled 22.00 Old timer shop 24.00 Zaključek programa Radia Kranj

R JESENICE

5.00 Dobro jutro 7.20 Halo, porodnišnica 8.00 Nočna kronika (OKC) 9.30 Lestvica TRI, tri, tri in AS 11.00 Svet računalništva 12.00 BBC, osmrtnice 12.15 Vedeževalka 14.00 Melodija tedna 14.30 Popoldanski telegraf 15.00 Poročila (BBC, STA, vreme) 15.15 Občinski tednik - občina Kranjska Gora 16.15 Obvestila, osmrtnice 16.30 Domače novice 17.00 Zimzelene melodije z Dragom Arianiem 18.00 Voščila 18.30 BBC novice 18.50 Pogled v jutrišnji dan

R ŽIRI

5.30 Prva jutranja kronika Ra Slovenija 5.40 Napoved programa - servisne informacije 6.20 Noč ima svojo moč 7.00 Novice in dogodki 7.30 Zelene melodije 8.00 Dogodki 9.30 Glasbo izbirate poslušalci 11.00 Izobraževalna oddaja Ljudske univerze Škofja Loka 12.00 Škofjeloških 6 14.30 Brezplačni mali oglasi 15.00 Dogodki danes -jutri 15.30 RA Slovenija 17.00 Otroški program 18.45 Zabavno glasbena lestvica 3+3+AS 19.30 Odpoved programa

R RGL

5.00 Jutranji program 5.15 Novice 7.00 Horoskop 7.35 Vremenska napoved 8.00 Dopoldne na RGL 8.15 Napoved dogodkov 8.30 Jutro je tudi takšno 9.30 Kam danes 10.15 Novice 11.00 Anketa 12.00 Novice bbc 12.15 Novinarjev gost 13.00 3x1 - glasbena oddaja 13.15 Novice 14.05 Pasji radio 14.30 Hello again 15.00 Popoldne z Blanko M. Koželj 15.15 RGL komentira in obvešča 15.40 Maegeri - oddaja o karateju 16.00 Avtomobili: Alpetour - Remont 16.10 Spoznajmo se 16.25 Nagradna uganka 17.15 Novice 19.15 Novice 19.25 Vreme 20.00 Modni bla-bla 21.00 Zaslon - oddaja za računalništvo 22.00 Sršenovo gnezdo 1.00 Satelit

R OGNJIŠČE

5.30 - 8.30 Jutranji program 6.45 Duhovna misel, svetnik dneva 8.30 Dop. inf. oddaja 9.00 Ponovitev: Naš gost 10.15 Ponovitev ned. oddaje 12.05 Ponovitev: duhovna misel, svetnik dneva 15.00 Pop. inf. oddaja 16.05 Čestitke in pozdravi poslušalcev 17.45 Izbor Vaša pesem 18.30 Več. inf. oddaja 19.00 Glas Amerike 19.40 Za najmlajše poslušalce 20.15 Radio Vatikan 20.35 Prijatelji Radia Ognjišče 21.40 Poezija za lahko noč 22.00 - 5.30 Nočni glasbeni program

TOREK, 20. FEBRUARJA 1996

TVS 1

9.00 Video strani
9.25 Drejček in trije marsovčki
9.40 Radovedni Taček: Pust
9.55 Solza, polna smeha, lutkovna igrica
10.35 Super stara mama, angleška nanizanka
11.00 Praznične zgodbe iz školjke
11.30 Skrivnost hokejskega paka, kanadski barvni film
13.00 Poročila
13.05 Lingo, ponovitev
13.35 Video strani
14.30 Ameriška književnost, ameriška dokumentarna serija
15.00 Obzorja duha, ponovitev
15.30 Tetovirana, ponovitev nemške drame
16.20 Mostovi
17.00 Dnevnik
17.10 Kljukčeva dogodivščina, nadaljevanka
17.25 Aneta, češka nadaljevanka
18.05 Izzivalci, francoska nanizanka
18.35 Kolo sreče, igrica
19.10 Risanka
19.30 Dnevnik
20.05 40 let Slovenskega okteta, prenos iz Cankarjevega doma
20.55 Dosje: Azbestoze morijo
21.45 Roka rocka
22.45 Dnevnik 3
23.10 Poslovna borza
23.25 Cosbyjevi primeri, ameriška nanizanka
0.10 Poročila
0.15 Video strani

TVS 2

9.00 Euronews 9.20 Osmi dan, ponovitev 9.55 SP v alpskih disciplinag: Slalom (m)a, prenos 1. teka iz Sierra nevade 11.45 Starodavni vojščaki, ponovitev zadnjega dela ameriške dokumentarne serije 12.15 Alpe Jadran, ponovitev 12.55 SP v alpskem smučanju: Slalom (m), prenos 2. teka iz Sierra Nevade 13.40 Nedeljskih 60, ponovitev 13.40 Nedeljskih 60, ponovitev 14.40 Trend, ponovitev 15.30 Analitična mehanika 16.05 Okus po zločinu, angleška nanizanka 17.00 Sierra Nevada 96 18.00 Po Sloveniji 18.45 TV ambulanta 19.15 Videošpon 20.05 V žarišču 20.35 Športno informativna oddaja 20.55 Učitelj, francoska nadaljevanka 21.45 Pisma, zadnji del slovenske dokumentarne serije 22.10 Oči kritike 23.05 Veno Taufer: Odisej in sin 0.15 Euronews

KANAL A

7.00 CNN poroča 7.45 S shop 8.00 Dobro jutro z Darkom Korenom 8.05 Novice 8.15 Gorski zdravnik, ponovitev 9.55 Novice 10.00 Družina Adams 10.25 Dežurna lekarna, ponovitev španske humoristične serije 11.00 Jonathan, ponovitev 12.00 in 14.00 Novice 14.45 Dobro jutro z Darkom Korenom 16.00 Novice 16.05 TV prodaja 16.30 Rodeo, ponovitev 17.20 Shazzan, ponovitev risane serije 17.45 Gorski zdravnik, ponovitev 18.35 A shop 19.00 Pika na A 19.30 Družina Adams, ameriška risana serija 20.00 Hermanova glava, ameriška znanstveno-fantastična nanizanka 20.30 Državnik novega kova, angleška nanizanka 21.00 Karma: Osman Hasanpašič: Znanstvenik ali čudodelnik 22.10 Poslovna tveganja, dokumentarna serija 22.45 Gost pike na A, ponovitev 23.00 Novice 0.00 CNN poroča

POP TV

7.00 Video strani 11.00 Santa Barbara, ponovitev nadaljevanke 12.00 Magnum P.I., ponovitev ameriške nanizanke 13.00 M.A.S.H., ponovitev ameriške nanizanke 13.30 Morska deklica, otroška serija, ponovitev 14.00 Kuhajmo skupaj, ponovitev kulinarične oddaje 14.30 Dekle, ki sem jo ljubil, ponovitev filma 16.30 POP 30 17.00 Santa Barbara, nadaljevanka 18.00 MacGyver, ameriška nanizanka 19.00 Roseanne, ameriška nanizanka 19.30 24 ur 20.00 Ograje našega mesta, ameriška nanizanka 21.00 Točka pravice, ameriška nanizanka 22.00 M.A.S.H., ameriška nanizanka 22.30 Avtodrom, oddaja o avtomobilizmu 23.00 Magnum P.I., ameriška nanizanka 0.00 24 ur, ponovitev 0.30 POp 30, ponovitev 1.00 Video strani

TV 3

7.00 Dobro jutro, Slovenija 9.00 Radio FM, ponovitev 9.30 BH Bunz, ponovitev 10.00 Avtomobilistična oddaja, ponovitev 10.30 Družinski studio, ponovitev 12.00 Otroški film, ponovitev 13.30 Slovenski pesniki in pisatelji: Karel Destovnik Kajuh, ponovitev 14.00 Z glasbo v srcu, ponovitev 15.00 Izbor iz "Dobro jutro, Slovenija" 15.30 Avtomobilistična oddaja, ponovitev 16.00 Otroški program (Klovnesa in princesa) 18.00 BH Bunz 18.30 Izbor iz verskega programa 19.00 Dnevnik 19.30 Burleska 20.00 Slovenski pesniki in pisatelji - Karel Destovnik Kajuh 20.30 Z glasbo v srcu 21.45 Dom in svet 22.15 Radio FM 22.45 Ponovitev sobotnega TV filma: Zgodba Monkeyja Zetterlanda 0.15 Ponovitev sobotne burleske

HTV 1

11.20 Gostje v studiu 11.30 Majhen veliki svet 12.00 Poročila 12.20 Ljubezen 12.45 Noč, ki je osupnila Ameriko, ponovitev ameriškega barvnega filma 14.30 Otroški program, ponovitev 15.05 Poročila 15.10 Dokumentarna serija 16.15 Otroški program; Majhen veliki svet 16.45 Hrvaška danes 17.45 Kristalno cesarstvo, ameriška nadaljevanka 18.15 Kolo sreče 18.50 Po meri 19.30 Dnevnik 20.10 Potepam se in snemam, dokumentarna oddaja 20.55 TV parlament 22.15 Dnevnik 22.35 Slika na sliko 23.05 Vladajoče strasti, dokumentarna serija 23.35 Poročila

HTV 2

15.35 Video strani 16.05 TV koledar 16.00 Zakladnica, ponovitev glasbene oddaje 16.45 Z namenom in razlogom, ponovitev 17.40 SP v alpskem smučanju, posnetek kombinacijskega slaloma (m)iz Sierra Nevade 18.30 Govorimo o zdravju 19.00 Pogumni, nadaljevanka 19.20 Risanka 19.30 Dnevnik 20.10 Urgenca, ameriška nanizanka 21.00 Črno, belo, v barvah: Smeh v paradižu, angleški barvni film

AVSTRIJA 1

12.30 SP v alpskem smučanju: Slalom za kombinacijo (m), prenos 2. teka iz Sierra Nevade 13.40 Otroški program: Alfred J. Kwak 14.05 Am dam des 14.20 Uganke 14.30 Kečup vampirji 14.55 Artefix, nasveti za prosti čas 15.05 Popajeve nove dogodivščine 15.25 Mini čas v sliki 15.35 Vesoljska ladja Enterprise - nova generacija 16.25 A-team 17.15 Polna hiša 17.40 Dr. Quinn 18.30SP v alpskem smučanju, studio 19.00 Roseanne 19.30 Čas v sliki 19.53 Vreme 20.00 Šport 20.15 Beljaški karneval 22.20 Selfman 22.30 Cookie, ameriška komedija 23.55 Čas v sliki 0.00 Duh, da bi ga poljubil, ameirška kriminalka 1.25 Santa Barbara - Kalifornijski klan 2.10 Schiejok, pšonovitev 3.10 Dobrodošli v Avstriji, ponovitev 5.10 Dr. Quinn, ponovitev

AVSTRIJA 2

14.25 Santa Barbara - Kalifornijski klan 15.10 Bogati in lepi 16.00 Vsak dan s Schiejokom 17.00 Čas v sliki 17.05 Dobrodošli v Avstriji 19.00 Zvezna dežela danes 19.30 Čas v sliki/Kultura 19.53 Vreme 20.00 Pogledi od strani 20.15 Dosjeji X 21.00 Home sweet home 21.45 Selfman 22.00 Čas v sliki 22.30 Na prizorišču, reportaža tedna 23.00 Kibernetika 0.05 Literarne miniature 0.50 Temen gozd duše, portret pisatelja Roberta Schneiderja 1.55 Black Forest - Blue Danube, domovina in folklora, videofilm 2.10 Poglei od strani, ponovitev 2.20 Kultura 2.55 Videonoč

TELE-TV KRANJ

... Videostrani 18.45 Test slika 18.55 TV napovednik TELE-TV 19.00 EPP blok - 1 19.05 Glasbeni spot 19.08 TV kažipot 19.10 Poročila 161. 19.25 Iz izbora: Pustni sprevod po Kranju 19.47 Utrip Kranja 19.55 Danes na videostraneh 20.01 EPP blok - 2 20.05 Top spot 20.08 TV kažipot 19.59 Torkov večerni družabni program 20.00 EPP blok - 2 20.05 Top spot 20.08 TV kažipot 20.10 Utrip Kranja 20.30 Torkova tema: Pust, pust,.. okroglih ust 21.10 Poročila 161. 21.25 EPP blok - 3 21.30 Film: Ko se zavist prebudi 22.55 Poročila 161. 23.18 Z vami smo bili... nasvidenje 23.19 Odpovedni spot programa TELE-TV Kranj 23.20 Videostrani

LOKA TV

20.00 Napovednik 20.01 Spot tedna 20.05 EPP blok 20.10 Gorenjec meseca (v živo) 20.25 EPP blok 20.30 Športni pregled, ponovitev ... Videostrani

TV ŽELEZNIKI

19.00 Pri zajtrku z režiserjem Igorjem Šmidom iz Železnikov 20.00 Odrska predstava KUD Predosije - Krivoprisežnik (2. del) 20.50 Brez komentarja

ATM TV KR. GORA

... Videostrani 18.08 Test 18.15 Napovednik 18.17 Torkov športni pregled 18.26 Mini 5 18.49 Risanke 19.15 Videostrani 21.00 Satelitski program Deutsche Welle 22.00 Videostrani

TV ŠIŠKA

... Videostrani 19.50 Napoved sporeda 20.00 Telemarket, epp 20.05 3, 2, 1 - GREMO, oddaja domače zabavne glase z gosti v živo iz studia 21.30 Telemarket, epp 21.40 Napoved sporeda 21.45 Videostrani

R KRANJ

5.30 Začetek programa, uvodna napoved 5.50 EPP 6.50 EPP 7.00 Poročila STA 7.20 Čestitka presenečenja 7.40 Pregled dnevnega tiska 7.50 EPP 8.20 Oziramo se 8.30 Hov, ne znam domov 8.40 Pregled tiska 8.50 EPP 9.00 Gorenjska včeraj, danes 9.20 Tema dneva 9.50 EPP 10.20 Pred tečajem meditacije v Kranju 10.40 Zaposlovanje 10.50 EPP 11.20 Vedeževanje v živo 11.50 EPP 12.30 Osmrtnice, zahvale 12.40 Novinarski prispevek 12.50 EPP 13.00 Pesem tedna 13.20 Tudi jeseni je lepo 13.50 EPP 14.00 Gorenjska danes 14.50 EPP 15.00 Aktualno 15.25 EPP 15.30 Dogodki in odmevi 16.00 EPP 16.10 Varujmo zdravje - terapevtska masaža in refleksna masaža stopal 16.50 EPP 17.20 Humano dejanje - žepnina za Katjo 17.50 EPP 18.00 Gorenjska danes, jutri in poročila Radia Deutsche Welle 18.20 Novinarski prispevek 18.50 EPP 19.00 Poročila Radia Voice of America 19.30 Večerni program z Mirkom Bartolacem 20.00 911 turbo 24.00 Zaključek programa Radia Kranj

R TRŽIČ

Oddajamo od 13.30 do 19.00 na UKV stereo 88,9 MHz iz Tržiča in 95 Mhz iz Kovorja.

R JESENICE

5.00 Dobro jutro 7.20 Halo, porodnišnica 8.00 Nočna kronika (OKC) 8.30 Telegraf 10.00 Gibljive slike 11.00 Knjiga (Založba Didakta) 12.00 BBC novice, osmrtnice 13.00 Slovenska glasbena scena 14.00 Melodija tedna 14.30 Telegraf 15.00 Poročila, BBC, STA, vreme 15.15 Občinski tednik - občina BOHINJ 16.30 Osmrtnice, domače novice 17.00 Dots record 18.00 Voščila 18.30 BBC novice 18.50 Pogled v jutrišnji dan

R ŽIRI

5.30 Prva jutranja kronika 5.40 Servisne informacije 6.20 Noč ima svojo moč 7.30 Minute za country glasbo 7.40 Naš zgodovinski spomin 9.30 Glasbo izbirate poslušalci 10.00 Servisne informacije 11.00 Zabava in glasba 12.00 Škofjeloških 6 13.45 Osmrtnice 14.30 Brezplačni mali oglasi 15.00 Dogodki danes, jutri 15.30 RA Slovenija 16.30 Sindikat 17.30 Loški mernik 18.00 Pogovor z županom občine Škofja Loka 19.30 Odpoved programa

R RGL

KRIM: 100,2 MHz-ŠANCE: 99,5 MHz-LJUBLJANA: 105,1 MHz
7.00 Jutranji program RGL 5.15 Novice 6.40 Peter Stepic o zvezdah 7.00 Horoskop 7.35 Vremenska napoved 8.00 Dopoldne na RGL 8.15 Napoved dogodkov 8.30 Jutro je tudi takšno 9.30 Kam danes v Ljubljani 10.00 Maegeri - oddaja o karateju 10.15 Novice 11.00 Anketa 11.50 Borza znanja 12.00 Novice bbc 12.15 Novinarjev gost 13.00 3x1 - glasbena oddaja 13.15 Novice 13.55 Pasji radio 14.30 Pop informacije 15.15 RGL komentira in obvešča 16.10 Spoznajmo se 16.25 Nagradna uganka 17.15 Novice 18.15 Okrogla miza 19.15 Novice 19.25 Vreme 20.00 RGL klub 21.30 Avstralska glasba 22.00 Camel RHYTHM 23.00 Egostyle - Ines Kokalj 24.00 7200 sekund - D. J. Alf 2.00 Satelit

R OGNJIŠČE

5.30 - 8.30 Jutranji program 6.45 Duhovna misel, svetnik dneva 8.30 Dop. inf. oddaja 9.00 Ponovitev: Reportaža 10.15 Predstavljamo vam... 11.10 Glasb. ured. predstavlja... 12.05 Ponovitev: duhovna misel, svetnik dneva 15.00 Pop. inf. oddaja 16.05 Čestitke in pozdravi poslušalcev 17.15 Šport na radiu Ognjišče 18.30 Večerna inf. oddaja 19.00 Glas Amerike 19.40 Za najmlajše poslušalce 20.15 Radio Vatikan 20.35 Sončna pesem 22.00 - 5.30 Nočni glasbeni program

radio triglav
64270 Jesenice, Čufarjev trg 4
STEREO 96 MHz RDS

KINO

ŠKOFJA LOKA FILMSKO GLEDALIŠČE ob 20. uri **TIGER BOH. BISTRICA** amer. film AMERICAN PRESIDENT ob 20. uri

VELIKA NAGRADNA KRIŽANKA HOTEL JELOVICA BLED

HOTEL JELOVICA BLED

Sponzor današnje križanke je HOTEL JELOVICA BLED. Gorenjci smo ta hotel v preteklosti poznali predvsem po raznih prireditvah, kot so pustovanje in silvestrovanje, ter po njegovem senčnatem vrtu z bogato ponudbo. DANES SE VAM PREDSTAVLJA Z NOVO VSEBINO. V jeseni so odprli pokriti bazen, masažni bazen whirlpool, savno, parno kopel, solarij in telovadnico za manjše skupine z organizirano vadbo aerobike in joge. V individualnih masažnih kadeh vam nudijo razne Kneippove zeliščne, oljne in slane kopeli, podvodne masaže in biserno kopel. Tudi na razne ročne in refleksne masaže niso pozabili. V kratkem bo odprt tudi fitness studio z raznimi hidravličnimi napravami in napravo za cardio test. Pred pomladjo nameravajo dodati še kaj, kar naj za danes ostane še skrivnost.

Po vseh aktivnostih se boste lahko okrepčali v Zelenem baru, kjer se lahko vpišete v Zeleni klub hotela Jelovica in boste deležni raznih ugodnosti.

Za reševalce nagradne križanke razpisujemo sledeče nagrade:

1. nagrada - mesečna članska izkaznica za 2 osebi za Zeleni klub

2. nagrada - 10 x obisk savne in parne kopeli

3. nagrada - večerja za dve osebi v vrednosti 5.000 SIT

4., 5. in 6. nagrada - majica Gorenjskega glasa

Vse, kar morate narediti, je, da pravilno izpolnite kupon križanke, ga prilepite na dopisnico inpošljete do srede, 28. februarja 1996, na Gorenjski glas, Zoisova 1, 64000 Kranj ali oddate na turističnih društvih Bohinj, Bled, Cerklje, Dovje - Mojstrana, Jesenice, Kranjska Gora, Škofja Loka, Tržič in turističnih agencijah Meridian - Jesenice, Tik-tak - Preddvor.

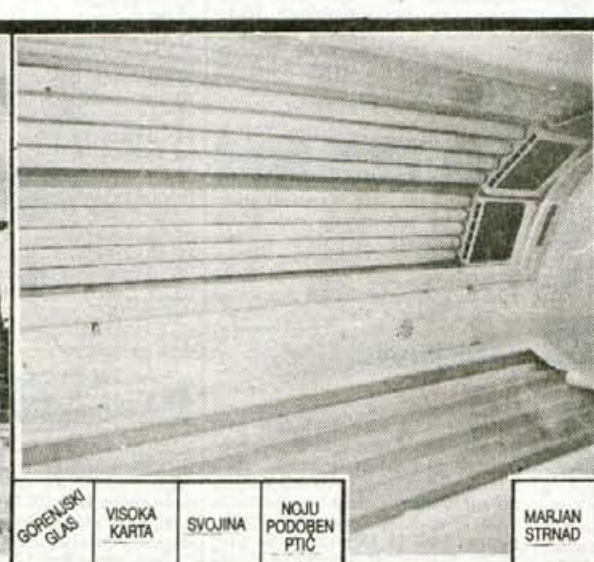

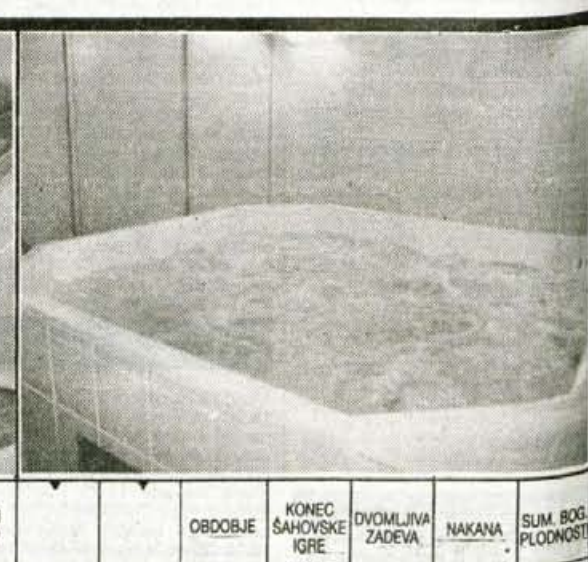

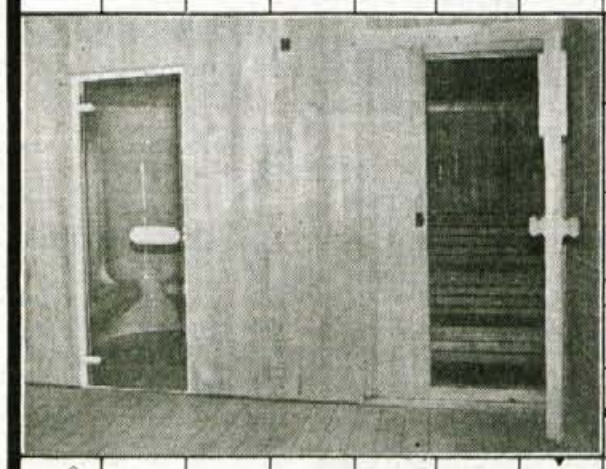

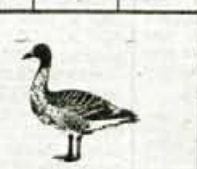

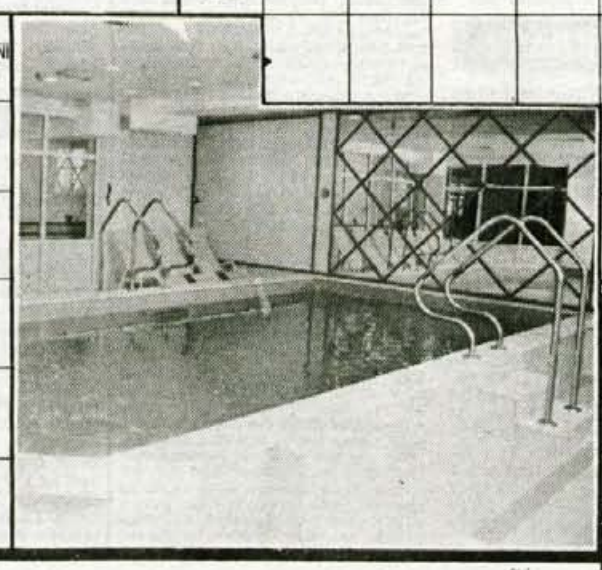

GORENJSKI GLAS; VISOKA KARTA; SVOJINA; NOJU PODOBEN PTIČ; MARJAN STRNAD; OBDOBJE; KONEC ŠAHOVSKE IGRE; DVOMLJIVA ZADEVA; NAKANA; SUM. BOG. PLODNOSTI

GORENJSKI GLAS; ŽOLCA; FOTOGRAFIJA; DUHOVNIŠKA OBREDNA OBLEKA; GORENJSKI GLAS; KARTE ZA PREROKOVANJE; BEN HALEY; EGON NERNST; 10; MESTO V JUŽNI FRANCIJI; 8; PROPAGANDNA IGRA; GERM. PLEME; 28

NEM. FIL. GEORGE; TRUP; OTOČJE V POLINEZIJI; 23; RUSKA ŽENSKA HALJA; 12

POŽELENJE; ŠVIC. PIS. CLAUDE; TROPSKE PAPIGE; FINSKI ARH. EERO; KITAJSKA DINASTIJA; ESTONCI; 9; ČERKVENO IZOBČENJE; MARJAN OSTERC; 26

MORSKA RIBA; 3; GLAVNI ŠTEVNIK; STOJAN AUER; 17; RAZTOPINA KOVINSKIH SOLI; NESTROKOVNJAK; 29; ALFRED NOBEL; EVROPSKI VELETOK

MITOLOŠKI LETALEC; 21; IZRASTEK NA GLAVI; PREBIV. LETONIJE; 4; KARENINA; KRAJ V DALMACIJI

MORSKA ŽELVA; 16; STAROCER KVENA ČRKA; 36; RIMSKI KRALJ; TVOREC SIKHIZMA GURU; POZITIV. NAELEKTR. DELCI; UROŠ FENDE; FR. PIS. EMILE; KORDILJER

GR. BOG. MAŠČEVANJA; 33; 27; BORIS PAHOR; 19; GR. BOG. UMETNOSTI; GR. MATI BOGOV; 1

LITIJ; SKAND. MOŠKO IME; UMETNOST; SESTAVIL. F. KALAN; PIŠČAL; PLETENO VEZALO; 5

OSEBA IZ JUD. MITOLOGIJE; NAGRADNA KRIŽANKA; HITER DVIG; 11; LEON DORNEN; ČLAN SENATA; 32

UPANJE; KRATICA SMUČ. ZVEZE; ALFONZ GSPAN; SLOV. GLASB. ATI; RENIJ; GR. REČNI BOG; GLASB. IZRAZ (ZELO); VRSTA PREPROGE; 34

6; KATJA EPSTEIN; STAROSLOVANI; PEVKA VRČKOVNIK; PREDMET. REČ

GORENJSKI GLAS; ŠTEFAN LAMPE; VOJAŠKI POVELJNIK; NAZIV; RIMSKI GRIČ; PREBRISANEC; SOSEDNJI, ČRKI; LETONSKI PESNIK PLIEKŠANS; GRŠKA ČRKA

POLNA LUNA; 24; 22; ORIG. KRAT. AMERIKE; JAPONSKI DROBIŽ; ŽENSKI PEVSKI GLAS; 18; 14; ARTHUR; EISENHOWER

NEKD. FILM. IGRALKA HEDY; 20; OBLIKA, MODEL; KREPOST; ZAPOREDNI STRELI; 13

GORENJSKI GLAS; Š. PIS. TONE; DEL BLEDA; 2; 15; VERSKA PODOBA; 7

ZVONE TRŠKAN; 31; GL. MESTO TURČIJE; ŽENSKO IME; GORENJSKI GLAS; DRŽAVNA BLAGAJNA

SOKRATOV TOŽNIK; 30; PRVA ČRKA HEBR. ABECEDE; 37

JUŽNO SADJE; 35; MENIŠKA SUKNJA; 25

AFR. PLEMENSKA SKUPNOST; GORENJSKI GLAS

1	2	3	4	5	6	7	8	9	10	11	12	13	14	15	16	17	18	19	20	21	22
23	24	25	26	27	28	29	30	31	32	33	34	35	36	37							

50 let Iskre

Kranj, febr. - Iz Iskre Holdinga so sporočili, da bodo obeležili 50-letnico blagovne znamke Iskra, pripravili bodo okroglo mizo na temo trženje blagovnih znamk.

Blagovna znamka Iskra bo letos stara petdeset let, nastala je namreč 8. marca 1946 v Kranju, ko se je tedanja Strojna tovarna Kranj preimenovala v Iskro. Zgodovina Iskre je znana, še bolj spori glede blagovne znamke v zadnjih letih, zategadelj je vprašanje, kako bodo jubilej obeležili v Kranju. Iskra Holding bo 28. februarja pripravila v Ljubljani okroglo mizo na temo trženje blagovnih znamk, marca bo v trgovini Iskre v Ljubljani postavljena razstava Iskrinih izdelkov po posameznih obdobjih, slavnostno akademijo pa bo 8. marca v Ljubljani.

STATISTIČNE INFORMACIJE

Zavod republike Slovenije za statistiko Ljubljana, Vožarski pot 12, telefax: 061/216-932

IZVOZ IN UVOZ, REPUBLIKA SLOVENIJA, JANUAR - DECEMBER 1995
(predhodni podatki) tisoč USD, tekoči tečaji

	XII 1994	XII 1995	I-XII 1994	I-XII 1995
Izvoz	606634	611892	6827851	8285986
Uvoz	708014	807695	7303935	9451398
Saldo menjave	-101380	-195803	-476084	-1165412
Pokritost uvoza v %	86	76	93	88

INDEKSI IZVOZA IN UVOZA, REPUBLIKA SLOVENIJA,
(predhodni podatki) **JANUAR - DECEMBER 1995** tisoč USD, tekoči tečaji

	Indeks[2] XII 1995 / ø 1994	Indeks[1] XII 1995 / XI 1995	Indeks XII 1995 / XII 1994	Indeks I-XII 1995 / I-XII 1994
Izvoz	107,5	84,0	100,9	121,4
Uvoz	132,7	94,9	114,1	129,4

HYUNDAI SUZUKI
LUŠINA
ŠKOFJA LOKA, GOSTEČE 8, TEL.: 064/632 - 286
POOBLAŠČENI SERVIS
TER PRODAJA
NOVIH IN RABLJENIH VOZIL

NEMEČEK, d.o.o.
podjetje za notranjo in zunanjo trgovino
PRODAJA VOZIL
C. Kom. Staneta 8, 61215 Medvode, tel.: (061) 612-225

VELIKA IZBIRA "DO 100 AVTOMOBILOV V ZALOGI"
Naj vas ne zavedejo nizki krediti, mi vas kreditiramo z 11 % obrestno mero za dobo do 5 let.

FIAT PUNTO 55 S 3v, air bag 16.990 DEM
AVTO LETA 1995, ZRAČNA BLAZINA zagotavlja večjo varnost, varnostna koda na ključu proti kraji, okrasne letvice, tonirana stekla, desno ogledalo, zadnji brisalec, količina omejena.

POZOR! AKCIJSKE CENE
FIAT UNO 1.0 ie Fire 3 V (93) cca 100 kom, velika izbira vseh barv, že od 9.990 DEM dalje
FIAT CINQUECENTO (94), garancija 10.800 DEM
Vsa vozila so v garanciji in imajo dodatno opremo.

RABLJENA VOZILA
UGODNO - LEASING - KREDIT - MENJAVA
OPEL ASTRA KARAVAN TD INTERCOOLER kovinsko vijolično moder, 32.00 km 27.000 DEM
ARO 4x4 (91) registriran 3.800 DEM
Renault 11 D (87) kovinska barva, registriran celo leto 6.900 DEM

KREDIT, LEASING, GARANCIJA
Plačljivo v SIT po podjetniškem prodajnem tečaju LB na dan prodaje.

ROTOMATIKA
ROTOMATIKA, d.o.o.
Industrija rotacijskih sistemov
65 281 Spodnja Idrija
Slovenija
Tel.: 386-65-1760

NOVA DELOVNA MESTA NA JESENICAH
Rotomatika iz Spodnje Idrije in Acroni z Jesenic gradita novo tovarno lamel, ki bo nudila zaposlitev tehničnim strokovnjakom, še posebej pa Vas vabimo, če ste dipl. ing. metalurgije
in če Vas zanima perspektivno delovno mesto z možnostjo strokovnega izobraževanja in napredovanja.
Kandidate vabimo, da se oglasijo v kadrovski službi Rotomatike (tel. 065/176-303).

Revija Podjetnik podelila priznanje "Podjetnik leta"

Podjetnika s sesalnikom na vodni filter

Za podjetnika leta so izbrali Doroteja Erjavca in Janeza Pogačarja iz podjetja Hyla, d.o.o., Črnuče pri Ljubljani.

Ljubljana, 15. febr. - Revija Podjetnik je letošnje priznanje, že šesto po vrsti, danes zvečer slovesno podelila podjetnikom iz Črnuč, ki sta podjetniški razvoj dosegla z enim samim, vendar končnim izdelkom - sesalnikom na vodni filter Hyla, s katerim sta se na evropskim in svetovnem trgu pojavila kot drugo podjetje v niši sesalnikov na vodni filter.

Podjetje Hyla, d.o.o., Črnuče pri Ljubljani je staro pet let, v tem času je doseglo 3,6 milijona mark letnega prometa z enajstimi zaposlenimi in sedmimi dobavitelji. Lanska rast podjetja je bila kar 250-odstotna, letos pa načrtujejo 100-odstotno rast.

Podjetje kar 90 odstotkov izdelkov izvozi. Sesalnik Hyla se prodaja v dvanajstih evropskih državah, od tega ga v desetih prodajajo podjetja, ki nosijo ime Hyla. Prodajo pa bodo kot vse kaže, razširili še v nekaj evropskih držav, med drugimi tudi v Rusijo ter v Severno in Južno Ameriko.

Podjetniški vzpon so dosegli s tehnološko in marketinško strategijo, izdelek temelji na izčiščenem tehnološkem konceptu, ki zagotavlja dobro delovanje, enostavno servisiranje ter racionalno proizvodnjo. Tehnološka prednost izvira iz nestandardnih konceptualnih izhodišč, ki se je podjetnikoma obrestovala že pri nekaterih prejšnjih projektih.

Marketinško strategijo sta slovenska podjetnika zastavila skupaj s še dvema podjetnikoma iz Nemčije v okviru podjetja Hyla Trade, ki ima prav tako sedež v Črnučah v Ljubljani in od tam vodi prodajo po svetu. S tem sta podjetnika pokazala zrelost, saj se slovenski podjetniki na tehnološkem področju dostikrat ustavijo zato, ker ne znajo privabiti mednarodnega marketinškega znanja. V manj kot dveh letih je tako nastal evropski sistem podjetij Hyla, ki izdelke prodaja s strategijo mrežnega marketinga.

Podjetnika sta zastavila tudi trdno razvojno strategijo, gradita na dveh različicah možne prihodnosti in sicer od stabilnega tržnega deleža do velika povečanja povpraševnja. Vsebuje pa kompleksno rešitev vprašanja zaščite pred vstopi konkurentov v tržno nišo, s prvnimi, tehnološkimi in drugimi aspekti. Prav tako imata načrte za tehnološke in proizvodne inovacije.

Za priznanje revije Podjetnik so kandidirali najboljši podjetniki oziroma podjetniške skupine, ki jih je revija predstavila v lanskem letu. Žirijo so sestavljali: dr. Bogomir Kovač, dr. Miro Kline, Viljem Pšeničny, dr. Jan Žižek, Milan Pintar, Igor Pavlin in Franc Jamšek. Pri izboru so upoštevali hitro rast v preteklih letih in visok potencial nadaljnje rasti, inovativnost izdelkov oziroma celotne dejavnosti z visoko vlogo znanja in mednarodno razsežnost poslovanja ter prispevek k podobi uspešnega slovenskega podjetništva. Podlaga izbora so bila tudi merila Evropske fundacije za raziskoanje podjetništva (EFER), kandidati pa so odgovorii na obsežen vprašalnik in dali podrobne podatke o svojem poslovanju.

HOROSKOP V ŽIVO
090 42 88
VEDEŽEVANJE
Cena klica 0,5 min samo 78 SIT

Kmečki turizem
PAVLIN
Šenturška gora
tel.(064)422-083, 421-898
Prirejamo zabave za zaključene družbe, poroke, obletnice...
Nedeljska kosila
Domača hrana in pijača
Odprto ob petkih, sobotah in nedeljah
Zaželjene rezervacije

Vse, kar želite izvedeti o sebi in svoji prihodnosti. Zaupajte najboljšim!
Možnost osebnega obiska!
090/41-29
090/42-38
PREROK

KOLIKO JE VREDEN TOLAR

MENJALNICA	NAKUPNI 1 DEM	PRODAJNI 1 DEM	NAKUPNI 1 ATS	PRODAJNI 1 ATS	NAKUPNI 100 ITL	PRODAJNI 100 ITL
A BANKA (Kranj,Tržič)	90,80	92,60	12,83	13,17	8,45	8,90
AVAL Bled	92,00	92,70	13,05	13,20	8,45	8,80
AVAL Kranjska gora	91,80	92,80	13,00	13,20	8,55	8,90
BANKA CREDITANSALT d.d. Lj	91,70	93,00	12,90	13,20	8,40	8,90
EROS (Stari Mayr), Kranj	92,20	92,60	13,00	13,20	8,40	8,80
GEOSS Medvode	91,90	92,60	13,03	13,18	8,40	8,73
GORENJSKA BANKA (vse enote)	90,50	92,80	12,61	13,20	8,08	8,98
HRANILNICA LON, d.d.Kranj	92,30	92,90	13,10	13,19	8,00	8,75
HKS Vigred Medvode	91,70	92,80	12,80	13,20	8,30	8,90
HIDA-tržnica Ljubljana	92,20	92,50	13,04	13,14	8,55	8,68
HRAM ROŽICE Mengeš	92,25	92,54	13,07	13,21	8,40	8,65
ILIRIKA Jesenice	91,00	92,50	12,85	13,15	8,47	8,88
INVEST Škofja Loka	91,60	92,40	13,05	13,15	8,60	8,90
LEMA Kranj	92,00	92,60	13,05	13,20	8,50	8,75
MIKEL Stražišče	92,00	92,80	13,00	13,15	8,70	8,90
NEPOS (Škofja Loka, Trata)	92,10	92,40	13,03	13,13	8,55	8,70
NOVA LB Kamnik, Medvode, Šk. Loka	91,20	93,00	12,83	13,35	8,39	9,03
PBS d.d. (na vseh poštah)	90,40	93,10	11,75	13,15	8,00	8,80
ROBSON Mengeš	92,20	92,60	13,05	13,20	8,55	8,80
SHP-Slov. hran. in pos. Kranj	92,10	92,60	13,00	13,20	8,40	8,80
SKB (Kranj, Radovljica, Šk. Loka)	90,50	93,00	12,83	13,25	8,30	8,75
SLOVENIJATURIST Boh. Bistrica	90,50	-	12,61	-	8,08	-
SLOVENIJATURIST Jesenice	91,00	92,50	12,85	13,15	8,42	8,80
SZKB Blagajniško m. Žiri	91,80	93,70	12,77	13,30	8,40	9,13
ŠUM Kranj	91,90	92,60	13,03	13,18	8,40	8,73
TALON Žel. postaja Trata,Šk.Loka, Zg.Bitnje	92,00	92,50	13,05	13,15	8,50	8,75
TENTOURS Domžale	92,00	93,20	12,90	13,30	8,50	9,10
TROPICAL Kamnik-Bakovnik	92,10	92,50	13,05	13,15	8,55	8,70
UBK d.d. Šk. Loka	91,40	92,70	12,90	13,18	8,40	8,85
WILFAN Kranj	92,10	92,50	13,05	13,12	8,45	8,75
WILFAN Radovljica, Grajski dvor	92,00	92,60	13,05	13,15	8,50	8,70
WILFAN Tržič	92,30	92,50	13,05	13,12	8,50	8,65
POVPREČNI TEČAJ	91,68	92,72	12,92	13,19	8,42	8,83

Pri Šparovcu v Avstriji je ATS ob nakupu blaga po 13,00 tolarjev.
Podatke za tečajnico nam sporočajo menjalnice, ki si pridržujejo pravico dnevnih sprememb menjalniških tečajev glede na ponudbo in povpraševanje po tujih valutah.

MENJALNICA WILFAN
Vaš najboljši partner pri menjavi deviz
P.E. KRANJ, Delavski dom tel.: 064/211-387
P.E. RADOVLJICA, Hotel Grajski dvor tel.: 064/714-013
P.E. TRŽIČ, klet Veletekstil tel.: 53-816

monika šport
064/22-11-33
SAVNA AEROBIKA SOLARIJ
Del. čas: pon. - pet. od 9. do13. ure in od 16 do 22.30 ure
sobota od 16. do 21. ure
nedelja od 18. do 21. ure
BRDO PRI KRANJU FITNES POWER WALK

VRTAČ, d.o.o.
Visoko 77a, Visoko pri Kranju 64212
Tel./ fax: 064/43-072, 43-148
POOBLAŠČENI TRGOVEC IN SERVISER ZA VOZILA VOLKSWAGEN IN AUDI
NOVO * ZELO UGODNO * NOVO
GOLF RABBIT II
s športno opremo, varianta tudi 5 vrat
1,4 bencin 22.996 DEM
1,9 diesel 24.768 DEM
VW POLO - avto leta - NA ZALOGI
SHARAN že na voljo od 37.110 DEM dalje
TESTNE VOŽNJE * PORSCHE LEASING
Del. čas: od 8. do 18. ure, sobota od 8. do 12. ure

Na Ptuju bodo spet Dobrote slovenskih kmetij

Kdo je večji mojster?!

Kranj - Mestna občina Ptuj, Obdravski zavod za veterinarstvo in živinorejo Ptuj in republiška uprava za pospeševanje kmetijstva bodo tudi letos pripravili v minoritskem samostanu na Ptuju razstavo in ocenjevanje kmečkih jedi z naslovom Dobrote slovenskih kmetij.

Kot je razvidno iz razpisa, bodo na razstavi lahko sodelovale kmetice in kmetje iz vse Slovenije s tremi vrstami izdelkov - z mlečnimi, mesnimi in s krušnimi. Strokovne komisije bodo med **mlečnimi izdelki** posebej ocenjevale pinjenec, kislo mleko, smetano (sladko, kislo, toplo, pregreto), maslo (navadno in z dodatki), sirarsko skuto, mehki, poltrdi in trdi sir, med **mesnimi izdelki** suhe klobase, suhe salame, suh želodec, sušeno vratino, sušeno mesnato slanino, suhe klobase v zaseki, suho meso (pršut, plečka, šunka) in meso iz tunke, med **krušnimi izdelki** pa pšenični kruh iz bele in temne moke brez dodatkov, pšenični kruh z dodatki (mleko, maščobe, jajca, drugo), mešani kruh (z rženo, pšenično, ajdovo, koruzno, krompirjevo in drugo moko), rženi kruh (najmanj 70 odstotkov ržene moke), sadni kruh (pečen brez modela v krušni peči), pletenice, potice, kvašene šarklje, krofe, janeževe upognjence, rogljičke, kekse na stroj, krhke flancate in medeno pecivo. Vsaka kmetija bo lahko sodelovala na razstavi z največ dvema mlečnima in mesnima izdelkoma ter z enim krušnim, k mesnim izdelkom pa bo treba priložiti tudi potrdilo o veterinarskem pregledu mesa zaklane živali. **Prijave za sodelovanje na razstavi sprejemajo svetovalke za kmečko družino in dopolnilne dejavnosti do 10. marca.** Prireditelji so povabili k sodelovanju tudi srednje kmetijsko gospodinjske in živilske šole, zamejce ter kmetice in kmete z avstrijske Štajerske.

Komisije bodo dobrote ocenile in izdelovalcem najboljših podelile priznanja za kakovost. Tisti, ki so za izdelke trikrat zapored dobili takšno priznanje, bodo prejeli znak kakovosti, podelili pa bodo tudi devet priznanj za posebno etnološko vrednost izdelkov. Prireditelji prosijo vse, ki menijo, da ima njihov izdelek takšno vrednost, da napišejo kaj več o tem, odkod izvira, kako ga naredijo, ob kakšnih priložnostih ga pripravijo oz. jedo... • **C.Z.**

Zimsko izobraževanje kmetic, kmetov in mladine

Predavanja, tečaji, izleti...

Škofja Loka - Slovensko kmetijstvo se bistveno razlikuje od zahodnoevropskega, zato bo prilagajanje njegovim normativom dolgotrajen proces, v katerem bo treba spoznati tudi izkušnje držav, ki so že vključene v Evropsko zvezo. Temu je namenjeno tudi predavanje **Kmetijstvo v Nemčiji in v Evropski zvezi,** ki ga pripravljata škofjeloška kmetijsko gozdarska zadruga in kmetijska svetovalna služba. Predavanje, popestreno z barvnimi diapozitivi, bo v ponedeljek ob devetih dopoldne v sejni sobi zadružne enote Trata. Predaval bo dipl. ing. Franci Pavlin, svetovalec za živinorejo v gorenjski kmetijski svetovalni službi.

Selca - Preveliko število somatskih celic v mleku pomembno vpliva na kakovost in ceno mleka. Kaj vse vpliva na povečanje števila celic in kako jih zmanjšati - o teh in še o drugih vprašanjih bo govora na predavanju vodje kranjske enote veterinarskega zavoda Jožeta Rodeta, dr. vet. med., **o problematiki somatskih celic v mleku in prikritih vnetij vimen.** Predavanje, na katerega vabita škofjeloška kmetijska svetovalna služba in kmetijsko gozdarska zadruga, bo v ponedeljek ob devetih dopoldne v zadružnem domu v Selcih.

Kranj - Kmetijska svetovalna služba in Društvo kmečkih žena Kranj, odbor Sloga, vabita na **zdravstveno predavanje** dr. Avguština Mencingerja iz Splošne bolnišnice Jesenice. Predavanje bo v ponedeljek ob 20. uri v prostorih Srednje mlekarske in kmetijske šole Kranj.

Križe - V prostorih kmetijsko gozdarske zadruge bo v torek ob treh popoldne predavanje **o trženju kmetijskih pridelkov.** Predavala bo dipl. ing. Olga Oblak iz gorenjske kmetijske svetovalne službe. • **Č.Z.**

Enoletne izkušnje avstrijskih (koroških) kmetov z Evropsko zvezo

Razpoloženje boljše, negotovost ostaja

Avstrijski kmetje se po začetnem šoku, ki ga je povzročil velik padec cen, še niso povsem opomogli. Še vedno jih "gloda" vprašanje, kaj se bo zgodilo, potem ko bo kmetijstvo odvisno zgolj od podpor Evropske zveze.

Škofja Loka - "Avstrija se je včlanila v Evropsko zvezo, je dejstvo, ob katerem nam, kmetom, ne preostane ničesar drugega kot to, da se na to navadimo in da poskušamo čimbolj izkoristiti (finančne) možnosti, ki nam jih ponuja Evropa," je dejal Štefan Domej, kmet iz Podjune in predstavnik skupnosti južnokoroških kmetov, ko je v sredo v Škofji Loki (v okviru srečanja koroških Slovencev z občani Škofje Loke) predstavljal enoletne izkušnje avstrijskih oz. koroških kmetov v Evropski zvezi.

Ko je Avstrija prvega januarja lani vstopila na skupni evropski trg, je bilo konec tržnih redov za posamezne kmetijske pridelke, ki so kmetom zagotavljali dobre odkupne cene in zanesljivo prodajo. Slabo pripravljena živilsko predelovalna industrija je zato, da bi ohranila čimveč trga, močno spustila cene izdelkov, to pa je povzročilo tudi velik padec odkupnih cen kmetijskih pridelkov (mleka, mesa, žita), ki so se znižale od ene tretjine do dveh petin. Za avstrijske kmete, ki so bili dotlej razvajeni z visokimi cenami pridelkov, je bil to šok, od katerega se še do danes niso povsem opomogli.

Štefan Domej

Razpoloženje se je nekoliko popravilo šele potlej, ko so od Evropske zveze in od države, ki si je v pogajanjih "izbojevala" dodatne podpore kmetijstvu in živilski industriji, dobili nadomestila za izpad dohodka. Ker se bo večina državnih podpor iz leta v leto zmanjševala, po štirih letih pa jih bo konec, kmete zaskrbljuje, kaj se bo s kmetijstvom in predelavo zgodilo, potem ko bo prehodno obdobje minilo.

Najslabše so jo odnesli govedorejci

Čeprav bo po mnenju Štefana Domeja posledice mogoče oceniti šele po štirih ali petih letih, prve analize enoletnega "življenja" z Evropsko zvezo kažejo, da so se uresničile napovedi tistih, ki so zatrjevali, da se bo dohodek avstrijskih kmetov po vstopu na skupni evropski trg zmanjšal. V prvem letu je bilo predvsem slabo za govedorejske, na travinje "vezane" (hribovske in gorske) kmetije. Ob tem, ko so se cene mleka in govejega mesa zelo znižale, je prišlo še do recesije in do padanja italijanske lire. Tudi v prašičereji so cene na začetku zelo padle, vendar so se potlej popravile in so bile dokaj ugodne. V poljedelstvu ni bilo tako slabo, saj so bile skupne podpore Evropske zveze in Avstrije na hektar kar visoke (za žito 11.000 šilingov). Pridelovalci žit in koruze so dosegli celo boljši dohodek kot prejšnja leta, vendar deloma tudi na rovaš večjega povpraševanja na svetovnem trgu.

Pesimizem je še čutiti

"Na začetku leta, ko so cene pridelkov močno padle, kmetje pa tudi niso verjeli, da bodo od Bruslja in Dunaja dobili nadomestila, je bilo vzdušje katastrofalno. Šele v zadnjih dveh ali treh mesecih se je nekoliko popravilo, še vedno pa je čutiti pesimizem. Ker kmetje vedo, da se bodo državne podpore zmanjševale in da jih bo po štirih letih konec, so nekateri pred odločitvijo, ali bi še kmetovali ali ne," je dejal Štefan Domej in poudaril, da Evropska zveza daje precejšnje denarje tudi za razne programe regionalne politike (vsa Koroška sodi med manj razvita območja), za naložbe na kmetijah, za povezovanje kmetov in njihovo skupno nastopanje na trgih... (Če se, na primer, kmetija odloči za večjo naložbo, dobi tudi od 20 do 30 odstotkov nepovratnih sredstev.) Z vstopom na skupni evropski trg je tudi za avstrijske kmete več birokracije oz. pisarije: nič jim ni podarjenega, za vsako nadomestilo ali podporo morajo zaprositi.

Koroški Slovenec dipl. inž. Hanzi Mikl je v okviru "koroških dnevov v Škofji Loki" predstavil pridobivanje kakovostnega žganja in njegovo trženje. Povedal je, da je na avstrijskem Koroškem in drugod v Avstriji žganjekuha pod državnim nadzorom. Vsaka kmetija sme "skuhati" sto litrov žganja na leto, od tega ga določen del, ki je odvisen od števila družinskih članov, lahko porabi za domače potrebe, medtem ko mora za ostale količine plačati davek (54 šilingov od litra). Če kmetija dobi dovoljenje za "kuhanje" večjih količin žganja, mora za vsak liter plačati 90 šilingov davka

Enotni bi dosegli več

Štefan Domej je dejal, da bi Slovenija pri pogajanjih z Evropsko zvezo morala izkoristiti svoj geostrateški položaj in dejstvo, da je mlada država, brez uveljavljene (trgovinske) identitete. Slovenski kmetje bi po njegovem mnenju lažje uveljavili svoje interese, če bi bili enotni, in če bi ustanovili kmetijsko gozdarsko zbornico, ki bi jim lahko veliko pomagala tudi potlej, po morebitni vključitvi Slovenije v Evropsko zvezo. Kmetom, ki se ukvarjajo s prirejo mleka, je ne glede na morebitna negodovanja v Ljubljani svetoval, da še povečajo prirejo, saj bodo mlečni kontingenti, ki jih bo evropska petnajsterica podelila Sloveniji, bržkone odvisni od "zatečenega stanja". • **C. Zaplotnik, sliki: J. Furlan**

Posojila za kmetijstvo

Država bo plačala (del) obresti

Država bo letos iz kmetijskega dela proračuna namenila več kot eno milijardo tolarjev za regesiranje obresti pri pri posojilih za financiranje živinorejske in rastlinske pridelave ter pri posojilih za naložbe v kmetijstvo.

Kot je razvidno iz uredbe o finančnih intervencijah v kmetijstvo, bo regresirala obrestno mero pri posojilih za pitanje govedi in prašičev v lastni ali kooperacijski reji, za pridelovanje sladkorne pese, krompirja, koruze, pšenice, rži, ječmena in oljnic ter za odkup sadja za predelavo in za zaloge krompirja lanske in letošnje letine. Do regresa so upravičeni posamezniki in podjetja, ki se ukvarjajo s kmetijsko dejavnostjo, predelovalci sadja ter zadruge, kmetijska podjetja in družbe, ki pridelujejo ali odkupujejo krompir. Regresira se realna obrestna mera (r), vendar največ do višine 10 odstotkov letno in za zneske posojila, kot jih določa uredba. Za goveje pitance priznajo največ 42.000 tolarjev posojila na žival, za prašiče pitance 8.500 tolarjev, za krompir 45.000 tolarjev na hektar, za koruzo 50.000 tolarjev, za pšenico, rž, ječmen in oljnice 35.000 tolarjev na hektar, za zaloge krompirja 16 tolarjev za kilogram, za odkup sadja za predelavo pa 70 odstotov odkupne cene. Pri prašičjih pitancih regresirajo največ 6-odstotno realno obrestno mero. Pri krompirju regresirajo lanske zaloge le do 31. marca letos, letošnje pa bodo od sredine oktobra do konca decembra.

Država bo poleg obrestne mere pri posojilih za financiranje pridelave in prireje regresirala tudi obresti pri posojilih za naložbe v živinorejo, v rastlinsko pridelavo in predelavo. Za regresiranje obresti pri novonajetih posojilih bo namenila okoli 18 milijonov tolarjev, za obveznosti, ki izhajajo iz sklenjenih pogodb in iz razpisov, pa približno 260 milijonov tolarjev. Pogoje za regresiranje obresti pri novonajetih posojilih bo določila s posebnim razpisom. • **C.Z.**

Društvo gojiteljev malih živali Kranj

Podelili bodo Lehrmanova priznanja

Kranj - Člani kranjskega društva gojiteljev malih živali se bodo danes, v petek, ob 18. uri zbrali v restavraciji Ham v Kranju na redni letni skupščini. Predsednica društva Marija Bizjak bo skupaj s sodelavci poročala o delu društva v lanskem letu, sprejeli bodo program dela za letos, podelili pa bodo tudi pokale in priznanja Antona Lehrmana. • **C.Z.**

Društvo kozjerejcev Gorenjske

Na ogled kozjih farm v Varaždin

Verje - Društvo kozjerejcev Gorenjske prireja v soboto, 24. februarja, strokovni izlet v Varaždin na Hrvaško. Na izlet vabi člane društva in vse ostale, ki jih kozjereja zanima. Udeleženci si bodo najprej obiskali farme koz sanske in srnaste pasme in se s hrvaškimi rejci pogovarjali o rejskih problemih, nato pa si bodo ogledali še nakatere mestne znamenitosti. Cena izleta je 5.000 tolarjev. Predsednica društva Marija Podvez z Verja 38a pri Medvodah sprejema prijave še v torek, 20. februarja. • **C.Z.**

PRODAJNI CENTER
STARI DVOR
Škofja Loka, Kidričeva 26, tel.: 634 - 800
KUPITE
KOLESA
ZDAJ!!!
AKCIJA od 2. do 24.2.
po STARIH CENAH
z 20% POPUSTOM ZA GOTOVINO
ALI DO 5 čekov BREZ OBRESTI
MOŠKO ALI ŽENSKO GORSKO KOLO 18 PRESTAV Z OPREMO ŽE ZA 28.248.-
KMEČKI STROJI KOVINOTEHNA
NEMOGOČE JE MOGOČE!!!

GITAS KRANJ d.o.o.
Trgovina
Gorenjesavska 15, Kranj
Tel.: 223-820, 223-830
Servis
Kališnikova 26, Kranj
Tel.: 241-592
KÄRCHER

LESMARK ODKUP HLODOVINE tel.: 064/ 624 223

Danes in jutri bodo tekme polfinala DP in finala slovenskega pokala

DO PRVEGA FINALISTA ŽE DANES?

V četrti tekmi polfinala letošnjega državnega prvenstva bo Triglav danes gostil Olimpijo Hertz, na Bledu pa bo obračun med Sportino in Acroni Jesenicami - V Kranju že 4:0?

Kranj, Bled, 16. februarja - Danes nekaj po 20. uri bo že jasno ali smo dobili prvega letošnjega finalista državnega hokejskega prvenstva. Olimpija Hertz in Triglav sta se namreč v torek v Tivoliju po rezultatu 14:3 (6:1, 1:0, 7:2) razšla z novo točko "zmajčkov", tako da je Olimpija Hertz povedla v zmagah 3:0 in ji za nastop v finalu manjka le še ena zmaga.

Bolj zanimiv pa je polfinale med ekipama Sportine in Acroni Jesenicami, kjer je rezultat v zmagah po treh tekmah 2:1 za Jeseničane. Toda Blejci ne stojijo "križem nog". V ekipo so, po poškodbi Raska, pridobili 25- letnega Rusa **Sergeja Zlotova** (letos člana KAC-a), ki je v torek že zaigral na tekmi v Podmežakli. Kljub temu pa Blejcem na vročem jeseniškem ledu ni uspelo zmagati, saj je vratar Oleg Brataš "zaklenil" svoj gol in s pomočjo tokrat razpoloženih branilcev, priboril pomembno zmago ekipi Acronija. Rezultat tretje polfinalne tekme je bil 3:2 (0:0, 1:1, 2:1) za Acroni. Gola za Sportino sta dala **Toni Tišler** in Sergej Zolotov, za Acroni pa so zadeli: **Sašo Pretnar, Ildar Rahmatuljin in Dejan Varl.** Četrta polfinalna tekma bo danes ob 18.uri na Bledu.

Blejci bodo nato jutri nastopili tudi že na prvi finalni tekmi letošnjega slovenskega pokala, ki bo jutri (z začetkom ob 17.30) v dvorani Tivoli v Ljubljani. • **V.Stanovnik**

Mladi izpadli

Slovenska hokejska reprezentanca do 14 let je nastopila na neuradnem svetovnem prvenstvu hokejskih upov v Quebecu. Naši mladi hokejisti so bili na tem tekmovanju nekajkrat že zelo uspešni, letos pa so po dveh zmagah v prijateljskih dvobojih, v prvem krogu tekmovanja izgubili z ekipo St. Louisa z 1:3. Domov se bodo vrnili 20. februarja, medtem pa bodo odigrali še nekaj prijateljskih tekem.

• **M.D.**

Jeseničani zmagali

V Kranju je HK Triglav organiziral mednarodni turnir Minolta za ekipe hokejskih šol. Za odlično organizacijo so poskrbeli člani kluba in starši mladih kranjskih hokejistov, na njem pa je nastopilo šest ekip iz Slovenije, Avstrije in Hrvaške. Mladi so pokazali veliko borbenost, zmagala pa je ekipa Acroni Jesenic, ki je v finalu ugnala domači Triglav s 3:2. Na tretje mesto se je uvrstila ekipa Olimpije Hertz, tretji pa je bil zagrebški Medveščak.

• **J.M.**

VABILA, PRIREDITVE

Pokal Kranja v skokih - Smučarski klub Triglav je prireditelj, mestna občina Kranja pa pokrovitelj letošnjega Pokala Kranja v smučarskih skokih (nočne tekme). Tekmovanje bo potekalo tri zaporedne petke, prvi pa bodo danes zvečer ob 18. uri nastopili dečki do 13 in 15 let (K=45). V petek, 23. februarja, bodo nastopali dečki do 11 let (K=22), v petek, 1. marca, pa še dečki do 9 let. • **V.S.**

Snowboarderji v Kranjski Gori - Jutri in pojutrišnjem bo slovenski pokal v alpskem snowboarderju, imenovan Ballantine's Snowboard Grand Prix '96 , gostila Kranjska Gora. Jutrišnji veleslalom se bo začel ob 10.30 uri, štart nedeljskih kvalifikacij za paralelni slalom pa bo ob 10. uri. Na tekmi bodo predvidoma zbrani vsi najboljši slovenski tekmovalci, razen Zupanove in Koširja, ki nastopata na tekmah masters svetovnega pokala. • **V.S.**

Odprto državno prvenstvo v paraskiju - Alpski Letalski center Lesce - Bled je od danes do nedelje organizator V. odprtega državnega prvenstva v paraskiju. Tekmovanje se bo začelo danes ob 8.30 uri s prvo vožnjo veleslaloma in skoki na Kobli, jutri bodo na Kobli sledili tekmovalni skoki, v nedeljo ob 10. uri pa bo šesta serija skokov na cilj pri gostilni Krpin v Begunjah. Ob 15. uri bo razglasitev zmagovalcev na letališču v Lescah. • **V.S.**

Pokal "Krvavec" za najmlajše - ASK Triglav in RTC Krvavec sta organizatorja letošnjega tekmovanja za cicibane (dečke in deklice) letnik, 1985/86 in mlajše. Prvo od petih tekmovanj bo jutri, 17. februarja, zanj pa se je moč prijaviti v klubski koči ASK Triglav na Krvavcu od 9. do 10. ure. Prvi štart bo ob 10.30 uri, zadnji pa ob 12.uri. Štartnina je 300 SIT, razglasitev rezultatov pa bo 45 minut po končanem tekmovanju pred klubsko kočo. • **V.S.**

Tržičani za naslove na Zelenici - V okviru zimskih delavskih športnih iger vabita Športna zveza Tržič in Področni zbor vaditeljev, učiteljev in trenerjev smučanja jutri, v soboto, na tekmovanje v veleslalomu, ki se bo ob 10. uri začelo na smučišču na Zelenici. Dodatne informacije dobite danes do 13. ure po telefonu 53-084 ali v pisarni Športne zveze. • **J.K.**

Tekmovanje v ledenem plezanju - Alpinistični odsek bohinj bo jutri, 17. februarja, organiziral 4. tradicionalno tekmovanje v hitrostnem plezanju po zaledenelem slapu pod Skalco v Bohinju. Predtekmovanje se bo začelo ob 10. uri, finale pa ob 16. uri. Tako fantje kot dekleta se za tekmo lahko prijavijo pred začetkom tekmovanja ali po telefonu 064 - 78 980 ali 741 - 188 (TNP) - Martin Šolar, 721 - 216 - Andrej Pikon, 723 - 407 - Boštjan Repinc. • **V.S.**

Dan teka in hoje na smučeh - Triatlon klub Bohinj bo to nedeljo, 18. februarja, organizator zanimive rekreativne prireditve, ki so jo poimenovali "Dan teka in hoje na smučeh." Na urejenih tekaških progah od Bistrice do Laškega Rovta in nazaj boste lahko izbirali med 1, 3, 5 in 10 kilometrskimi progami, ki so primerne za tekeče vseh starosti. Odhod udeležencev bo ob 11. uri "za Becom" (trgovina Modrin), povratek pa bo ob 15. uri. Vsi udeleženci prireditve boste dobili čaj, mlačico in še kaj. • **V.S.**

Odbojkarski spored -Odbojkarice Bank Avstrije Bled jutri ob 19. uri v OŠ Bled gostijo vodilno ekipo Infond Branika. Termo Lubnik ob 19. uri igra v OŠ Peter Kavčič s Šalonitom II. V CSUI - ŽIC Jesenice igrajo z Gos. Štorman Šempeter. V 3. DOL pa so pari : - moški - Bled II - Žirovnica II (OŠ Radovljica ob 18.15 uri), Bohinj - Kamnik II (OŠ B. Bistrica ob 18. uri) - ženske - Bled II - Piran (OŠ Bled ob 16. uri) in Lango Šenčur - Solkan II (OŠ Šenčur ob 18. uri). • **B.M.**

Košarkarski spored - V boju za obstanek v ligi najboljših (uvrstitev od 9. do 16.mesta) bodo košarkarji Triglava jutri, v soboto, ob 20. uri v dvorani na Planini gostili ekipo Heliosa iz Domžal. Ekipa Loka kave bo v boju za 17. do 24. mesto v državni v dvorni Poden v Škofji Loki jutri, prva tako ob 20. uri, gostila ekipo Ilirije. Tudi Radovljičani, ki se borijo za A2 ligo bodo tokrat igrali doma. Z ekipo ŽKK Maribora se bodo pomerili jutri ob 18.30 uri v telovadnici OŠ A.T.Linhart v Radovljici. V ženski SKL ekipa Odeje Marmorja jutri ob 18. uri v domači dvorani na Podnu gosti ekipo Ježice. • **V.S.**

Rokometni spored - V II. državni ligi za moške ekipa Besnice tokrat gostuje pri Prulah, v Kranju pa bo jutri, v soboto, ob 18. uri, gorenjski derbi, na katerem se bosta srečali ekipi Preddvora in Šeširja. Tekmo bosta sodila Kalin in Korič. • **V.S.**

Šešir s Pivovarno Laško - V sredo, 21. februarja, si bodo ljubitelji rokometa na Gorenjskem lahko odgledali zanimivo tekmo četrtine pokala Slovenije v rokometu. V športni dvorani na Podnu se bosta pomerili ekipi domačega Šeširja in RK Celje Pivovarne Laško. Tekma se bo začela ob 20. uri. • **V.S.**

Gorenjski malonogometni derbi na Podnu - Danes ob 20. uri bo v dvorani na Podnu gorenjski malonogometni derbi. Srečali se bosta ekipi Marmorja in Alplesa, ob podpori navijačev obeh ekip pa se obeta zanimiva tekma. • **P.Š.**

Drsalci vabijo na državno prvenstvo - Zveza drsalnih športov Slovenije in Drsalni klub Celje vabita na 5. državno prvenstvo v umetnostnem drsanju, ki bo jutri in v nedeljo v Celju na umetnem drsališču v mestnem parku. Tekmovanje bo trajalo jutri ves dan ter v nedeljo dopoldne, končalo pa se bo z razglasitvijo rezultatov v nedeljo ob 15. uri. Na njem bodo nastopili tudi jeseniški drsalci. • **V.S.**

ALPSKO SMUČANJE

ENI PRESENETILI, DRUGI RAZOČARALI

S ponedeljkovim superveleslalomom za ženske in torkovim superveleslalomom za moške se je v Sierri Nevadi v Španiji začel tekmovalni del letošnjega svetovnega prvenstva alpskih smučarjev. Že uvodni preizkušnji sta prinesli nekaj presečenj, danes pa se tekmovalni spored nadaljuje z ženskim kombinacijskim smukom.

V ženskem superveleslalomu je v ponedeljek slavila Italijanka Isolde Kostner, druga je bila Švicarka Zurbriggnova, tretja pa Američanka Picabo Street. Razočarale so predvsem Nemke in Avstrijke, pa tudi naše niso bile zadovoljne z uvrstitvami, saj je bila najboljša Mojca Suhadolc na 22. mestu.

Svetovni prvak v superveleslomu je v torek postal Norvežan Atle Skaardal, drugi je bil Šved Patric Jaerbyn, tretji pa spet Norvežan, Kjetil Andre Aamodt. Naš najboljši je bil na 23. mestu Mojstrančan Aleš Brezavšček.

V sredo in včeraj so bili na sporedu treningi smuka (na njem se je po napaki organizatorja ponesrečila ruska reprezentantka Tatjana Lebedeva, ki se je zaletela v sodnika na progi), tekmovalni spored pa danes nadaljujejo dekleta s kombinacijskim smukom. Jutri bo na sporedu smuk za moške, v nedeljo smuk za ženske, v ponedeljek pa bosta moški kombinacijski smuk in ženski kombinacijski slalom. V torek bo kombinacijski slalom za moške, v sredo, 21. februarja, bodo imeli tekmovalci in tekmovalke prost dan, nato pa bosta v četrtek ženski veleslalom, v petek pa moški veleslalom. Tekmovanje so bo končalo konec drugega tedna, ko bo v soboto slalom za ženske, v nedeljo pa še slalom za moške. • **V.S.**

AKROBATSKO SMUČANJE

"VRAGOLIJE" NA STRAŽI IN KOBLI

Bled, 16. februarja - Smučarsko akrobatski klub Kranj in Turistično društvo Bled sta organizatorja evropskega pokala v akrobatskem smučanju, ki bo od danes do nedelje potekal na Kobli nad Bohinjsko Bistrico in na Straži nad Bledom.

Več kot 130 tekmovalcev iz vseh smučarskih evropskih držav (pa tudi Avstralije in Nove Zelandije) je že na prizorišču tekmovanj na Kobli, saj bo tam že danes na vrsti prva disciplina - tako imenovani akro ski (ballet). Trening se bo začel ob 9. uri, tekma pa ob 11.20. Jutri bo, prav tako na Kobli, tekmovanje v prostem slogu (grbine), trening se bo začel ob 8.30, tekma pa ob 10.45. Najbolj atraktiven del tekmovanja bo v nedeljo na Straži nad Bledom, ko se bodo smučarji pomerili v skokih. Trening se bo začel ob 9. uri, tekma pa ob 11.20 uri. Razglasitev rezultatov bo v nedeljo po končanem tekmovanju na Bledu, kjer bo tudi podelitev pokalov za skupne uvrstitve v skokih za evropski pokal.

Kot je pred tekmovanjem povedal **predsednik Smučarsko akrobatskega kluba Kranj Marko Klančar,** je trenutno v kranjskem klubu deset tekmovalcev, največ možnosti za uspeh slovenske reprezentance pa imata **Miha Gale (SD Dolomiti),** ki je na tekmi za svetovni pokal letos že osvojil 9., 14. in 15. mesto, mladi tekmovalec **Blaž Noe (SAK Kranj)** pa je bil na tekmi evropskega pokala 6. in 11. • **V.Stanovnik**

ODBOJKA

BLEJKE IZPADLE

Odbojkarice Bank Austria Bleda so že drugo leto zapored izpadle v polfinalu pokala proti ekipi Celja.

Potem ko so na prvi tekmi pred tednom dni na Bledu tesno dobile s 3 : 2 (-8, 14, 3, -6, 7), so v sredo v Celju izgubile z enakim izidom 3:2 (-14, 4, 7, -9, 11). Ker sta ekipi enaki po zmagah in nizih, je bil tako za Blejke usoden seštevek osvojenih in izgubljenih točk, v katerem so bile boljše Celjanke s 122:113. • **B.M.**

25

ŠPORTNI PODLISTEK

PIŠE: IZTOK TOMAZIN

SKRITA GORA

Smučanje z vrha osemtisočaka Gašerbruma I po severni steni in druge dogodivščine med himalajsko smučarsko odpravo SKI 8000.

PLES V VIHARJU

Eden najboljših pakistanskih himalajcev nam je povedal: "Ko smo pred nekaj leti plezali na Gašerbrum 2, se je neki Francoz spuščal s snežno desko z vrha. 7000 metrov visoko smo bili, ko je mimo nas priletel nahrbtnik, nato nekaj kosov opreme in končno telo. Iz neznanega vzroka je omahnil v smrt."

Ko sva se z Markom na težko prigaranem 8068 metrov visokem vrhu Gašerbruma I pripravljala za spust, so spomin na Francozovo nesrečo in mnogi drugi tragični dogodki otrpnili globoko v podzavesti. Najin cilj je bil precej zahtevnejši od smeri, v kateri se je ubil francoski himalajec. Nobenega balasta ni smelo biti, le popolna predanost dejanju, kakršnega ni opravil še nihče. Obotavljaje sva zapeljala v prepad severne stene - Marko na snežni deski, jaz na smučeh. V mrazu in pomanjkanju kisika na tej višini človek kljub vrhunski pripravljenosti in odlični aklimatizaciji hitro usiha. Početi karkoli je bistveno težje kot na normalnih višinah. Večina telesnih in duševnih funkcij je okrnjenih in upočasnjenih. Zelo se zmanjšajo mišična moč, hitrost in koordinacija gibov, dihanje je skrajno oteženo, zoži se zavest... V Himalaji je ključno, kakšen del svojih sposobnosti uspeš ohraniti. Ključno za uspeh in preživetje.

Tomazin med smučanjem na višini 8000 metrov. V ozadju: Gašerbrum 3, 2 in K2.

Eden od najzahtevnejših odsekov je bil takoj pod vrhom - 150 metrov visoka, 50 stopinj strma vesina, pod katero se je grezila še nepreplezana severovzhodna stena gore. Najmanjša napaka bi se končala poltretji kilometer nižje na kitajskih ledenikih. Smučanje na tej višini je skrajno naporno. Vsakič sva po dveh ali treh zavojiha obstala v strmini in krčevito hlastala za redkim zrakom. Sneg je bil zoprno skorjast, sunki vetra so naju pehali iz ravnotežja. Na težko dojemljiv način sem užival kljub mrazu, izčrpanosti in nevarnosti. Tako lepo in mogočno je bilo in uresničevala sva sanje. Vijugala sva uspehu in izpolnitvi naproti, strah pred plazom ali padcem pa je izginil v omami gibanja. Le ko sem gledal Markovo vratolomno zavijanje nad srhljivo globino, in tik preden sem se sam pognal v nove zavoje, mi je bilo tesno.

Presenetljivo dobro nama je šlo. V vsega dveh urah sva prismučala do tretjega tabora. Nisva še vedela, da naju iz prvega tabora opazujejo številni alpinisti, med njimi Matic in eden najuspešnejših himalajcev zadnjih let Mehičan Carlos Carsolio. Navdušeni so bili, Carlos je kar vriskal. Celonočno vzpenjanje na vrh naju je izčrpalo, pod nama pa je bil najtežji del severne stene - 600 metrov visoki Japonski ozebnik z naklonino od 50 do 55 stopinj, ki ni popustila vse do vznožja. Celo na mnogo nižji nadmorski višini, na primer kje v Alpah, bi bil zahteven zalogaj za ekstremne alpinistične smučarje. Kljub zgodnji uri sva se odločila prenočiti v tretjem taboru in vsaj malo ublažiti primanjkljaj spanca, tekočine in hrane. Počitka na tej višini seveda ni. Ponoči se je vihar okrepil. Sva napravila napako, ko nisva nadaljevala s smučanjem, naju je grizlo? Zjutraj je bilo jasno, a po gori so divjali vrtinci in oblaki spihanega snega.

Navsezgodaj sva se trda od mraza izkopala iz šotora, ki ga bo veter kmalu raztrgal in polomil. Napetost je naraščala. Pod nama je bil prepad Japonskega ozebnika, ki je kot orjaški tobogan v enem zamahu padal v Ledeni Slap. Prvi se je opogumil Marko, zapeljal je v globino in izginil v oblaku zvrtinčenega snega. Do skrajnosti napet sem mu sledil. Se bo splazila s snegom naphana strmina, naju bodo sunki vetra vrgli iz ravnotežja med vratolomnim zavijanjem, me je spreletavalo? Najmanjša napaka v taki strmini pomeni padec, ki se konča v vznožju stene. Smučala sva v presledkih med sunki viharja, med počitki pa dolgo lovila sapo in ravnotežje s težkimi nahrbtniki na ramenih. Ko je eden zavijal, ga je drugi prižet v strmino opazoval, držal pesti in včasih fotografiral.

KEGLJANJE

VODEČA PORAŽENA DOMA

Presenečenje 10. kroga Gorenjske lige so pripravili kegljavci Kr. Gore, ki so v Kranju po izenačeni, razburljivi igri premagali vodeči Adergas-Jama in naredili prvenstvo spet bolj zanimivo. Zmaga potrjuje, da je liga v tej sezoni zelo izenačena in nobena tekma ni vnaprej dobljena. Rezultati: S. Jenko : Elan 6:2, Adergas-Jama : Kr. Gora 3:5, EP Commerce Jesenice : Lubnik 7:1, Ljubelj : Triglav 5:3.Vrstni red: 1. Adergas-Jama 16 točk, 2. EP Com. Jesenice in Ljubelj 12 točk.

Pari 11. kroga jutri, v soboto, 17. februarja, ob 9. uri TRIGLAV : EP COM. JESENICE, ob 11. uri KR. GORA : ELAN, ob 16. uri LUBNIK : ADERGAS-JAMA in v nedeljo, 18. februarja, ob 9. uri LJUBELJ : S. JENKO.

Jože Pogačnik

OSMRTNICA

Zapustila nas je

ANICA ŽUN

roj. Benedičič

Od nje se bomo poslovili jutri, v soboto, 17. februarja 1996, ob 14. uri, na pokopališpču na Srednji Dobravi pri Kropi.

Žalujoči: Roman in Damijan z družinama

Kranj, 15. februarja 1996

OSMRTNICA

Tri dni po očetovi smrti je tiho odšla od nas naša ljubljena mama in stara mama

JOŽEFA PRIMOŽIČ

Na zadnjo pot smo jo pospremili v družinskem krogu 9. februarja na tržiškem pokopališču.

Sin Ignac in hči Vida z družinama

OSMRTNICA

Tiho nas je zapustil naš dragi mož, oče, stari oče in praded

FRANC ŠOBER

Od njega se bomo poslovili v družinskem krogu jutri, v soboto ob 12. uri na pokopališču v Križah.

Žalujoči vsi njegovi

SANKANJE

ZA POKAL MESTA JESENICE

Jesenice - Člani Sankaškega kluba Jesenice bodo jutri, v soboto, 17., in nedeljo, 18. februarja, na znani progi v Šavskih jamah v Planini pod Golico organizirali 39. mednarodno tekmovanje v sankanju na naravnih progah za Pokal mesta Jesenice, ki bo štelo tudi za točke srednjeevropskega pokala.

Nastopili bodo tekmovalci in tekmovalke iz Italije, Avstrije, Nemčije in Slovenije. **J. Rabič**

NEVERJETNO ZNIŽANJE
OD 5. 2. - 18. 2. 1996
količine so omejene
SNOWBOARD ŠOLA
IZPOSOJA BOARDOV
MIKE'S SPORT FASHION
64000 Kranj, Jenkova 4, tel.: 064 221-129, int. 2

KEGLJANJE

PRVAKA KARDINARJEVA IN STERŽAJ

Minuli konec tedna so kegljavci zaključili s posamičnim državnim prvenstvom. Finale najboljših za ženske je bilo v Medvodah, za moške pa v Škofji Loki.

Med ženskami je naslov prvakinje osvojila **Marika Kardinar (Miroteks Celje)**, druga je bila njena klubska kolegica **Ljuba Tkalčič**, tretja pa **Tončka Urbanc (Gradis Norik)**. V finalu najboljših je imel dve predstavnici tudi kranjski Triglav. **Andreja Ribič** je bila na koncu odlična sedma, **Silva Fleischman** pa enaindvajseta.

Naslov državnega prvaka med moškimi je osvojil **Hari Steržaj (Konstruktor)**, drugi je bil **Stoklas (Dada Rudar)**, odličen tretji pa **Vane Oman (Inskraemeco)**. Tudi obe naslednji mesti sta pripadli članoma državnih prvakov: Štrukelj je bil četrti, Juvančič pa peti.

N.A., V.S.

ZAHVALA

Ob nenadni izgubi dragega moža, očeta, tasta in starega očeta

MARJANA SVETINE

roj. 1933

se zahvaljujemo vsem, ki so nam v teh težkih trenutkih stali ob strani. Zahvala gre enoti postaje policije, intervencijski enoti ZD Bled, dr. Tancarju, sorodnikom, sosedom, prijateljem in znancem. Pogrebnemu zavodu, pevcem in g. župniku za lepo opravljen obred.

Žena Marija in sin Dare z družino

NOGOMET

Tudi nogometni sodniki trenirajo - Na začetek tekmovanja v državnih in regionalnih nogometnih ligah se pripravljajo tudi nogometni sodniki. Društvo nogometnih sodnikov Gorenjske ima 112 članov, od katerih jih je 60 aktivnih. To je premalo. Moralo bi nas biti vsaj še 15 več, pravita sodnika Štefan Tivold in Janez Mohar. V gorenjski sodniški organizaciji je kar nekaj članov najvišjega ranga. Naziv mednarodnega sodnika imajo Štefan Tivold (glavni), Anton Beton (mejni) in Ivan Žunič (mali nogomet), domače tekme najvišjega ranga pa z Gorenjskega smejo soditi Štefan Tivold, Ivan Žunič, Matjaž Bohinc, Anton Beton, Janez Mohar, Emil Šturm, Andrej Eling, Ilija Jakara in Alojz Hostar. Sodniki, ki bodo sodili tekme prve in druge državne lige, imajo prav sedaj preizkus fizičnih zmogljivosti ter preverjanje teoretičnega znanja. Štefan Tivold je pred kratkim sodil na prvem evropskem prvenstvu v malem nogometu v Španiji. Španija je v finalu premagala Rusijo s 5 : 3. Slovenske nogometne lige se bodo kmalu začele: prva že 25. februarja, druga 3. marca, tretja pa 16. marca. Naklo v drugi ligi prvi dve tekmi gostuje, prav tako Triglav Creina v tretji ligi, Visoko pa prvo kolo gostuje, v drugem pa igra doma s Triglavom. Na sliki: gorenjski nogometni sodniki med treningom na kranjskem stadionu. • **J. Košnjek**

☎ HALO - HALO GORENJSKI GLAS ☎ TEL.: 064/223 111

Naročila za objavo sprejemamo *po telefonu 064/223-111, faksu 064/222-917 ali osebno na Zoisovi 1 v Kranju oz. po pošti - do 12.30. ure* **dan pred izidom** *Gorenjskega glasa! Cena oglasov in ponudb v rubriki:* **Izredno ugodna.**

AVTO ŠOLA B in B Tel.: 22-55-22	**NAJ, NAJ AVTOŠOLA Tečaj CPP** se začne v ponedeljek, 19. februarja, dopoldne ob 9. uri in zvečer ob 18. uri.
KO SE ODLOČAM ZA NAJBOLJŠE	**AVTOŠOLA BB**, na Begunjski 10, pri vodovodnem stolpu. Avtošola, kjer se vožnje učim na najsodobnejših, novih vozilih.
VOZNIŠKI IZPIT ZA TOVORNJAK IN AVTOBUS	Tečaj CPP se 19. februarja ob 20. uri začne v Kranju na Begunjski 10, 26. februarja ob 18.00 pa v Radovljici v gasilskem domu. **AVTO ŠOLA B in B, telefon 22-55-22.**
NAKUPOVALNI IZLET	**Trst 27.2., karneval v Benetkah 17.2., Madžarska Lenti 24.2., Rozman, tel.: 064/715-249**
AVTO ŠOLA ING. HUMAR	NAJBOLJŠA AVTO ŠOLA! Tečaj CPP se začne **v ponedeljek, 19.2. 1996,** ob 9. uri dopoldne in ob 18. uri popoldne. **Tel.: 311-035**
ORBITER, d.o.o. - Servis in trgovina	Ugodno! Znižane cene TV - apartov Gorenje, akcijske cene za HI-FI stolpe KORTING. Popravila vseh vrst TV-APARATOV. Montaža satelitskih in klasičnih anten. Prodaja videokaset in daljinskih upravljalcev. **Jezerska c. 22, tel.: 242-491, odp. od 9. - 12. in 14. - 16. ure.**
TEXTRADE Tel.: 332-062	Ugoden nakup žameta, flanele, platna in druge metraže.
TRGOVINA No 9 ZADRUŽNI DOM PRIMSKOVO	Največja in najugodnejša ponudba metrskega blaga po proizvodnih cenah v sodelovanju z industrijsko prodajalno tekstilne tovarne Tabor Maribor - TRIPOST. Tako boste lahko kupili tekoči meter blaga že po 498 SIT ali kg blaga po 1198 SIT. Iz kg blaga lahko izdelate moško obleko ali ženski kostim. Prodajna akcija bo samo danes 16.2. in jutri 17. 2.
ŽIVILA Kranj *Restavracija Park* *Samopostrežna restavracija* *Hotel Bor in grad Hrib* *Kranjski kolaček*	**V restavraciji Park** na Koroški 10 v Kranju organiziramo jutri, v soboto, 17. 2., veselo pustovanje, kjer vas bo zabaval "trio Kanebo". Najbolje maske bodo nagrajene. V naši restavraciji si lahko ogledate stalno razstavo in prodajo slik na platno. Vsak četrtek, petek, soboto in nedeljo vas vabimo na klavirske in zabavne večere, kjer vas zabava Toni Fleischman. Tokrat bo za vas igral tudi na pustni torek. Vabimo vas na nedeljska kosila. Dodatne informacije: Restavracija Park, tel. 064/221-203. **V samopostrežno restavracijo** na Stritarjevi ulici vabimo posameznike in večje skupine na malice in kosila. Ob sobotah organiziramo tudi poročna slavja. Dodatne informacije: Samopostrežna restavracija, tel. 064/225-177. **V hotelu BOR v Preddvoru** vam pripravljamo v soboto in v torek pustovanje z večerjo in glabo v živo. Bogate nagrade. Dodatne informacije: Hotel Bor in grad Hrib, tel. 064/45-080. **V Kranjskem kolačku** na Tavčarjevi 17, organiziramo prodajo peciva z 10 % popustom. Dodatne informacije: Kranjski kolaček, tel. 064/222-074. VABLJENI!
ZATRNIK OBRATUJE	Na Zatrniku je 70 cm snega, žičnica obratuje cel dan, za okrepčilo je poskrbljeno v brunarici Baulovc. Celodnevna smučarska karta samo 1.500 SIT, konzumacija 200 SIT, dopoldanska in popoldanska zgolj 1000.- SIT, 100 SIT konzumacije. Inf.: 064/719-526

RAČUNOVODSKI SERVIS
Dober podjetnik potrebuje tudi dobro računovodstvo. Pravi naslov za leto 1996 je MONETA KRANJ. Informacije 0609/641-277.

TEČAJ KNJIGOVODSTVA
ZA MAJHNA PODJETJA (začetni in nadaljevalni)
Organizira LU Radovljica. Pokličite na tel.: 715-265

LU RADOVLJICA ORGANIZIRA
stopenjske tečaje nemškega in italjanskega jezika.
Pokličite po tel.: 715-265

SMUČANJE IN DRSANJE MED ŠOLSKIMI POČITNICAMI, NA BLEDU IN SMUČIŠČU STRAŽA
Inf. tel.: drsališče 741-612, smučišče 741-324
Od 17. feb. do 4. marca 1996
Drsališče Bled: od pon. do pet.; dopol. od 10. - 11.30, popol. od 16.-17.30, sob., ned.: dopol. 10.-11.30, popo. 18.-19.30, možnost izposoje in brušenje drsalk
Smučišče Straža: posebnost večerna smuka pod reflektorji od 17. - 20. ure, dnevna karta 1.300,-, dnevna karta otroci 1.000,-, popoldanska karta 800,-, dopoldanska karta 700,-, nočna karta 1.000,- V času šolskih počitnic imate z nakupom dnevne smučarske karte isti dan prost vstop za rekreacijsko drsanje. Trgovina CANSPORT v športni dvorani Bled ima v zalogi drsalke in ostalo hokejsko opremo po najnižjih cenah, otroške drsalke BAVER od št. 24 že od 7.000 SIT dalje, drsalke CCM TACKS že od 16.800 SIT, hokejske palice ITECH od 2.700 SIT

"TUTTO CASA"
Zlato polje 3K, Kranj
Vse za dom in darila z velikim popustom do razprodaje. **DOBRODOŠLI GOSTINCI!** Del. čas: 8.30 - 12.30 in od 16.00 - 19.00. **Tel.: 223-783**

NAKUPOVALNI IZLETI
tel.: 422-781, Remic
Organiziramo nakupovalne izlete v Lenti, Palmanovo in Celovec. Poleg nakupovalnih pa organiziramo tudi še ostale izlete za skupine.
Meteor, d.o.o.

ŠIVILJSTVO IN TRGOVINA "CVETKA"
TEL.: 225-162
Otroške bunde 5.900 do 7.900 - 20 %, ženske tunike 3.390, velika izbira ženskih hlač in špichoz 2.900 do 4.900.
VSE IZ LASTNE PROIZVODNJE.
Del. čas: od 9. - 12. in od 15. - 19. ure, sobota od 9. - 12. ure

RAFI d.o.o.
Kapucinski trg 8
64220 Škofja Loka
Strokovno in ažurno vodimo poslovne knjige (enostavno in dvostavno knjigovodstvo), izdelamo mediletna in letna poročila ter obračune. Opravimo vse računovodske storitve po želji stranke. Svetujemo in pomagamo do najboljših rešitev na računovodskem in davčnem področju. Če potrebujete našo pomoč, nas pokličite po tel. 064 624 371.

DOMAČIJA ZLATOROG (TEXAS)
v Lescah ob glavni cesti pri vstopu za Bled
vas vabi, da jo obiščete. Posebnosti so domače jedi, ki smo se jih naučili od naših babic. Do srede februarja Vas vabimo na dneve Štajerske kuhinje. Odprto vsak dan od 10. ure zjutraj do 6. ure zjutraj.
Telefon: 064/718-472

Gorenje maloprodaja ASCOM, d.o.o.
Kranj, J. Puharja 10
Tel./fax: 064/325-257

Pralni stoj PS 608	**57.546 SIT za got.**
Pralno sušilna garnitura PSG	**96.077 SIT za got.**
BTV 51 cm TTX vojager	**46.415 SIT za got.**

Ugodni plačilni pogoji: gotovinski popust 13 %; prodaja na 5 čekov; prodaja na kredit - 10 obrokov brez obresti

FITNESS na kopališču v Radovljici
odprt vsak dan od 10. do 12. ure in od 18. do 21. ure, razen sobote in nedelje.

GOSTILNA MATJAŽ
v centru Kranja
tel.: 222-430
NOVO V KRANJU!
Pizze iz krušne peči, kalamari na žaru, florentin steaki, špageti, morski sadeži, škampi, sestavljene solate, gratinirane palačinke .. Vabljeni na prigrizek, kosilo ali večerjo.
Del. čas: od pon. do čet.: 10. - 23. ure, pet., sob.: 10. - 24. ure, ned.: 16. - 23. ure

GOSTILNA PR'BENK KRIŽE
Nudimo vam malice, kosila, večerje. Ob vikendih **nedeljska kosila.** Skupine **nad 10 oseb** imajo 10 % popust. Rezervacije po tel.: 57-053

REKREACIJSKO PLAVANJE V BAZENIH NA GORENJSKEM
KRANJ: pon. - pet.: 8. - 18. in od 20. - 22. ure, sob., ned.: 8. - 22. ure, **BLED: hotel Toplice:** vsak dan: od 7. - 20. uri, **hotel Golf:** vsak dan od 7. - 19. ure (ob menjavi vode pol dneva zaprt; inf. tel.: 79-20), **hotel Park:** vsak dan od 12. - 18. ure, **hotel Jelovica:** vsak dan od 10. - 22. ure, **ŽELEZNIKI:** pon., sred., pet.: 15. - 21. ure, tor., čet.: 15. - 22. ure, sob., ned.: 10. - 20. ure.

Prešernovo gledališče Kranj

GLAVNI TRG 6, KRANJ
Prodaja vstopnic:
gledališka blagajna je odprta vsak delavnik od **10. do 12. ure** in uro pred začetkom vsake predstave, tel.: 064/222-681
Rezervirane vstopnice je potrebno prevzeti pol ure pred začetkom predstav, sicer jih posredujemo v redno prodajo.

Predstave v Kranju:

JUTRI, SOBOTA, 17. 2., ob 19.30 uri, **Zijah Sokolović: CABAres, CABArei,** za IZVEN in konto

PETEK, 23. 2., ob 19.30 uri, **Ray Cooney: TO IMAMO V DRUŽINI,** za IZVEN in konto

SOBOTA, 24. 2., ob 19.30 uri, **J. J. Bricaire: DOHODNINA,** gostuje MGL Ljubljana, za IZVEN in konto

TOREK, 27. 2., ob 19.30 uri, **Ray Cooney: TO IMAMO V DRUŽINI,** za IZVEN in konto

Pripravljamo:
Danes objavljamo razpored predstav za **TEDEN SLOVENSKE DRAME 1996,** vstopnice bodo v prodaji od 20. 2. dalje.

PUSTOVANJA

Gledališče TONETA ČUFARJA, Jesenice
vabi 18. 2. ob 16. uri v gledališče pustne šeme, najboljše maske bodo nagradili. Poskrbeli bodo tudi za glasbo in zabavne igrice.

40 let Cerkljanske laufarije
*Danes, 16. 2., ob 16. uri bo na Glavnem trgu v Cerknem začetek pustnega rajanja z ansamblom "TEQUILA SUNRISE", do 18. ure pa bo v muzeju Cerkno otovirtev fotogarske razstave diapozitivov na temo pustna maska. **Jutri, 17. 2.,** ob 16. uri bo na Glavnem trgu v Cerknem pustna zabava z ansamblom "TEQUILA SUNRISE" in laufarji, ob 17. uri bo v kinodvorani Cerkno projekcija dokumentarnih filmvo o cerkljanskih laufarjih. **V nedeljo, 18. 2.,** bo ob 14. uri nastop ansamblov "laufarji" kateremu bo sledil program ter pustna zabava. **Torek, 20. 2.,** ob 16. uri pa bo na Glavnem trgu v Cerknem obsodba in usmrtitev pusta.*

KŠD Trebija
*vabi v **nedeljo, 18. 2.,** ob 15. uri v gasilski dom na otroško maškerado, kejr bo sledila po sprevodu tudi kratka igra za otroke **V torek, 20. 2.,** bo ob 15. uri pustni sprevod z osličkom, vabljene stare in mlade maske. **V sredo, 21. 2.,** pa bo v hši "žalosti" Gačnk od 8. do 14. ure polaganje pusta na "pare" ter solzitve. Od 14. do 16. ure bo zbiranje sorodstva v hiši žalosti ter spovedovanjem grešnikov. Ob 16. uri pa bo pogrebni sprevod z osličkom do krematorija. Vabljeni!*

SMUČARSKI KLUB SVINJSKA GLAVA
vabi jutri na pustno soboto, 17. 2. 1996, ob 16. uri na Trg Toneta Čufarja na PROMENADNI KONCERT pihalnega orkestra in otroško maškarado. Na pustno nedeljo pa vabi ob 11. uri na Črni Vrh, kjer bo smuk za TROFEJO SVINJSKA GLAVA, tekmovanje bo v maskah za otroke in odrasle.

PARTIZAN GORENJA VAS
V torek, dne 20. 2. 1996, vas vabimo v Partizan Gorenja vas ob 20. uri, kjer bo pustno rajanje. Za zabavo bo igral ansambel Blegoš, maske čakajo lepe nagrade.

TURISTIČNO DRUŠTVO ŽIRI
prireja na pustni torek, 20. 2., ob 16. uri sprevod pustnih mask po žirovskih ulicah. Prisrčno vabljeni!

TURISTIČNO DRUŠTVO SELCA
organizira v nedeljo, 18. 2., ob 14. uri že tradicionalno maškarado s sprevodom in ocenjevanjem najboljših mask. V torek, 20. 2., ob 16. uri pa bo pokop pusta.

TURISTIČNO DRUŠTVO DRAŽGOŠE
prireja v torek, 20. 2., ob 15. uri tradicionalni sprevod ženina in neveste ter njunega spremstva po vasi od hiše do hiše. Zvečer ob 20. uri pa se bo v dvorani OŠ Dražgoše začela veselica, kjer bo igral ansambel OBZORJE. 10 najboljših mask bo nagrajenih. Okrog 22. ure pa se bosta na veselico pridružila tudi ženin in nevesta.

TURISTIČNO DRUŠTVO NAKLO
vabi na pustni sprevod, ki bo jutri, 17. 2., ob 10. uri. Sprevod bo potekal od doma kulture do središča Nakla. Na obisk bo prišlo tudi 30 kurentov s Ptuja. Vabljene pa so tudi vse druge maske, da bo sprevod bolj pester. PRIDITE!

TURISTIČNO DRUŠTVO HOTAVLJE
vabi na pustni ples v zadružni dom na Hotavljah, ki bo jutri 17. 2. z začetkom ob 20. uri, igral bo ansambel ŠTOK. Pridite stari in mladi v oblačilih, ki so primerna za pustno razpoloženje. Poskrbljeno pa bo tudi za domačo hrano in pijačo.

TD RADOVLJICA ZKO in občina RADOVLJICA
vabijo jutri, 17. 2., ob 15. uri na sprevod mask izpred hotela Grajski dvor po drevoredu, Linhartovem trgu do trga pred cerkvijo, kjer bo pustno rajanje. Obiskali nas bodo tudi kurenti s Ptuja. Vabljene tudi vse maškare, ki bodo nagrajene s krofom in čajem.

PD KRANJ Pustovanje na KOFCAH
vabi jutri, na pustno soboto, 17. feb., na zimski pohod na KOFCE. Odhod ob 7. uri izpred hotela Creina, od koder se bomo z osebnimi avotmobili odpeljali do Podljubelja. S seboj lahko vzamete, poleg svoje "standardne larfe" še kakšno za "rezervo" oz. za to priložnost. Glede na pustno tradicijo na Kofcah boste "ta rezervno" lahko koristno uporabili. Cena izleta 400 SIT. ***Prijave so zaradi organiziranja zadostnega prevoza obvezne! Prijave pri: g. Volgi Pajk, tel.: 221 321 int. 2644, g. Matiji Grandovcu, tel.: 273 093***

TURISTIČNO DRUŠTVO KOKRICA
V soboto, 17. 2., ob 20. uri pa bo veselo pustovanje v kulturnem domu Kokrica, igral bo ansambel GEM. Maske bodo nagrajene.V nedeljo, 18. 2., ob 14. uri na sprevod maškar od OŠ na Kokrici do Čukove jame do brunarice turističnega društva. Maškare bodo nagrajene s čajem in pomarančami.

TURISTIČNO DRUŠTVO CERKLJE
Jutri, 17. 2., na cerkljansko tržnico, kjer bodo ob 9. uri izbirali Naj flancat. Za najboljše in najlepše flancate bodo tudi praktične nagrade. Nagradili pa bodo tudi maškare. Popoldne ob 15. uri pa Društvo prijateljev mladine organizira pustni sprevod po ulicah, rajanje pa se bo nadaljevalo v OŠ Davorin Jenko.

TD Bled TPC Bled Občina Bled in TPM Bled
***Jutri, 17. 2. 1996 ob 14. uri vabljeni** vsi klovni, medvedki, metuljčki, pike nogavičke in druga pustna bitja **pred Festivalno dvornao na Bled,** kjer se bo začel pustni sprevod. Sprevod se bo končal **v Turistično poslovalnem centru Bled,** kjer se bo potem začela **nora pustna zabava in ples v maksah.** Za veselo razpoloženje bodo skrbeli kurenti, dobra glasba, zabavne igre in presenečenje. **Zato vabljeni vsi - majhni in veliki** - pusti in tisti, ki boste to drugo leto! To pa še ni vse: **v nedeljo, 18. 2. 1996, ob 15. uri** vabimo vse male in malo večje puste na pustno zabavo s plesom **v Kazino na Bled,** kjer vas bo zabavala skupina Arrow.*

TURISTIČNO DRUŠTVO TRŽIČ
vabi v nedeljo, 18. 2., ob 15. uri na tradicionalni pustni sprevod izpred blagovnice Mercator v Tržiču. Poleg sprevoda bo tudi pester program, ki ga bodo popestirli ptujski kurenti, pihalni orkester Tržič, ansambel Vita, gostja bo biatlonka Andreja Grašič in pustne karaoke. Najboljše maske bodo nagrajene. Za 504 maškar pa bo 504 krofov. V primeru slabega vremena bo sprevod prestavljen na torek, 20. 2.

OBČINA KRANJ
vabi jutri, 17. 2. ob 10. uri na pusnti sprevod, ki se bo začel na Slovenskem trgu in bo šel proti Glavnemu trgu in nazaj na Slovenski trg. Sodelovali bodo tudi Šenčurski godlarji, pihalni orkester Kranj in kurenti, ki bodo poskrbeli za popestritev.

GASILSKO DRUŠTVO HRUŠICA
vabi jutri, 17. 2. ob 20. uri na tradicionalno pustno veselico, ki bo v veliki dvorani kulturnega doma na Hrušici. 18. 2. ob 15. uri pa bo tradicionalno otroško pustno rajanje v veliki dvorani kulturnega doma na Hrušici. Pustne maske vabljene na tradicionalno čajanico.

GOSTILNA NA SEDLU Čepulje 3. Kranj
Pustne dobrote! Pustni krožnik, krače, pečenice, krvavice. DOBRODOŠLI! Del. čas: vsak dan od 9. do 22. ure; sreda zaprto!

GODLARJI in TD ŠENČUR
Šenčurski godlarji se bodo jutri udeležili pustnega sprevoda v Kranju, popoldne ob 15. uri pa bodo obiskali vasi na spodnjem delu šenčurske občine. Osrednja prireditev bo v nedeljo, ko bo sprevod vozil krenil ob 13.45 izpred gostilne Pri Jančetu v Srednji vasi proti šoli, od tod pa z godbo proti središču Šenčurja. V torek ob 16. uri pa bodo godlarji sodelovali tudi v povorki od šole do Doma krajanov. Vsaka maska bo dobila darilo, pet najlepših pa bodo nagradili. Zvečer bodo na Beleharjevi cesti zažgali kres, v sredo pa bodo na parkirnem prostoru za gasilskim domom upepelili pusta.

TVD PARTIZAN JESENICE
Prireja jutri, 17 februarja veliko pustno veselico s pričetkom ob 20. uri. Zabaval vas bo DUO BRAVO. Vstopnina 500 SIT, za izvirne maske prost vstop. VABLJENI!

DRUŠTVO PRIJATELJEV MLADINE ŠKOFJA LOKA TD ŠKOFJA LOKA
***Pustni torek, 20. februarja, Škofja Loka - na Mestnem trgu:** ob 10. uri - pustni sprevod učencev OŠ Ivan Grohar in Peter Kavčič, ob 10.30 uri - rajanje na Mestnem trgu, ob 16. uri - zbor pustnih maškar pred vrtcem Najdihojca, nato pustni sprevod, ob 16.30 uri - pustno rajanje na Mestnem trgu - vabijo škofjeloški vrtci **Trata:** ob 10. uri- pustni sprevod učencev OŠ Cvetko Golar, ob 16. uri - vrtec Pedenjped - zbor pustnih mask in veselo pustno rajanje, ob 17. uri - pustni sprevod. Ob 17. uri pa vabijo tudi na pustni koncert glasbene šole na Loškem gradu.*

HK MOJSTRANA
vas vabi na pustni hokejski turnir v maskah in z metlami, ki bo v soboto, 17. 2. 1996, ob 16. uri na naravnem drsališču ob vlečnici v Mojstrani. Ekipa lahko šteje pet igralcev (najmanj pa štiri). Prijave sprejemamo 17. 2. 1996 do 15.30 ure na drsališču. Tri prvouvrščene ekipe ter najbolj izvirne ekipe prejmejo nagrade. Obenem pa vas vabimo na brezplačno drsanje vse dni v tednu od 9. ure do 17. ure. Po dogovoru pa je možen tudi najem drsališča v večernih urah. Vabljeni!

HALLO 242-274 PIZZA
DELOVNI ČAS:
VSAK DAN OD 8⁰⁰-22⁰⁰
NEDELJA OD 11⁰⁰-22⁰⁰

MALI OGLASI

☎ 223-444

APARATI STROJI

COMMODORE barvni monitor, 148 S, stereo, 250 DEM. ☎ 0609/621-912 2928

Prodam RAČUNALNIK Amiga 500 in SYNTHESIZER, stereo, klavirske tipke za 300 in 250 DEM. ☎326-736 3407

VILIČAR Indos diesel, letnik 1983, nosilnost 3000 kg, v dobrem stanju, prodam. ☎422-347 3542

PANASONIC TELEFONI, TELEFAXI, TAJNICE IN TELEFONSKE CENTRALE. SERVIS TELEFONSKIH APARATOV ☎634-012 4209

Prodam novo tračno ŽAGO premer koles 65 cm. ☎403-676 4219

Ugodno prodam CIRKULAR in šdel opeko ter spodnji kuhinjski element 160 cm. ☎714-414 4233

AVTOMATSKI STROJ za izdelavo zobotrebcev kapacitete 25000 kom/uro, prodam. ☎063/37-811 4238

Ugodno prodam čistilni APARAT JUNIOR 2000 z likalnikom. ☎46-831 4239

Prodam novo termoakumulacijsko peč. ☎326-270, sobota, nedelja, dopoldan 4244

Električni mali PISALNI STROJ in novo kupersbusch PEČ. Senegačnik, Cankarjeva 17, Radovljica 4246

Prodam 2 meseca star VIDEO REKORDER SAMSUNG, cena po dogovoru. ☎691-910 4248

Prodam zvočnike PIONEER IN RECEIVER SONY. ☎57-786 4259

Prodam barvni TV Gorenje po ceni 5000 SIT. ☎82-503 4264

Prodam PC 286/16, HD 40, mat. procesor, čb, 300 DEM. ☎50-406 4269

Nov stabilni tračni brusilnik za les in plastiko, prodam. ☎874-098 4275

PANASONIC telefoni, telefaxi, tajnice in telefonske centrale, servis telefonskih aparatov. ☎ 634-012 4329

RADIO 87.7 Mhz SALOMON
ZA GORENJKE IN GORENJCE!
24 UR DOBRE GLASBE!!!

Invalidski voziček na el. pogon in navaden, oba nova prodam po polovični ceni. ☎ 061/13-30-333 4336

Prodam termoakumul. PEČ 3 KW, cena po dogovoru. ☎621-057 4366

Prodam rabljeni oljni gorilec Korting. ☎47-252, popoldan 4374

Ugodno prodam nerabljeno etažno centralno PEČ (25000 Kcal). ☎83-631 4378

MIZARSKI ITAL. STROJ SCM, cirkular z frezerjem, dolžina voza 145 cm, prodam. ☎688-076 4388

Prodam SYNTHESIZER PSR 210 YAMAHA, s strojalom. ☎67-182 4391

Prodam mizarski poravnalnik širine 410 mm Arag na dod. tri operacije. ☎64-036 4401

Prodam novo MIZARSKO DELOVNO MIZO. ☎718-088 4423

Ugodno prodam malo rabljen električni STROJČEK za rezanje salame Gorenje. ☎78-879 4427

Univerzalno stružnico novo, ugodno prodam. ☎311-694 4433

Prodam malo rabljen molzni STROJ ALFA LAVAL, traktorsko ŠKROPILNICO Creina. ☎731-057 4434

Prodam KOSILNICO IMT ročno, vitlo, obračalnik, molzni stroj Virovitica. Pretnar, Poljšica 6, Zg. Gorje 4435

Prodam bisernovodni aparat, cena po dogovoru. ☎061-611-093 4438

Prodam malo rabljen brezhibni šivalni STROJ v omarici Bagat Ruža step za 20.000 SIT. ☎57-691 4439

Prodam CB POSTAJO in glasbeni STOLP NESCO. ☎802-654 4445

Poceni prodam BARVNI TV PANORAMA monteral. ☎622-391 4453

OD PETKA DO PETKA
SAMSUNG
BTV 51 cm
kabel tuner
daljinsko vodenje
scart ...
46.999.-
TRADE
Trgovina in storitve d.o.o., Kidričeva 2, 64000 Kranj, tel.: 064 - 21 23 67, 21 11 42

Pralni STROJ gorenje NEW LINE prodam in podarim starejši hladilnik. ☎58-770 4457

GOZDNI TRAKTOR FIAT 411 z dvojno vitlo WERNER, FIAT goseničar gozdno opremljen in traktor Holder 60 A, letnik 1979, prodam. ☎331179 4464

ŠTEDILNIK GORENJE vgradni, bel, kot nov, plin elek., prodam za 500 DEM. ☎634-388 4468

Dvoredni pletilni STROJ ELECTRONIC 6000, kartice prodam. ☎801-392 4473

Traktor TD 55 A 4x4 ohranjen in suha drva, prodam. Pipanova 40, šenčur

GORENJSKA TELEVIZIJA
TELE-TV Kranj
vsak dan od 19.00 do 23.00 ure
ob nedeljah od 9.00 do 14.00 ure

Ugodno prodam novo PEČ FEROTEREM za centralno ogrevanje 35000 Kcal. ☎332-203 4507

Prodam električni 30 l BOJLER, cena po dogovoru. ☎326-009 4547

Prodam ŠIVALNI STROJ znamke Veritas v omarici na nožni pogon. Cena ugodna. ☎733-975 4549

Prodam VITEL za traktor Tomo Vinković. ☎061/612-700 4552

Stroje za izdelavo in točenje sladoleda - vseh tipov, prodam. ☎ 623-041 4570

Poceni prodam eno leto rabljen 80 l elek. BOJLER in 3(2,5KW) termoakumul. PEČI. ☎211-250 4585

Prodam štedilnik kuppersbusho TER, PEA 4 plin, 2 elek. plinska pečica. ☎633-752 4587

Prodam lesno poravnalko in cerkular, nahrbtno škropilnico Holder. ☎715-908 4590

Prodam čevljarski stolpasti STROJ znamke PAFF št. 193-5-125 B. ☎57-748 4594

Prodam ŠIVALNI STROJ Ruža in električno KOSILNICO. ☎422-445 4602

Prodam vulkanizersko opremo, komplet skoraj nova, malo rabljena. Cena 8200 DEM. ☎880-041, 0609/639-990 4604

Prodam nov VIDEO BLAUPUNKT ACT RTV 665. ☎731-446 4616

Prodam BTV TOSHIBA, ekran 47 za 500 DEM. ☎719-074 4618

Ugodno prodam malo rabljena pralna stroja Gorenje in Candy. ☎57-695 4630

Prodam manjšo slamoreznico Alfo, cena 500 DEM. Hafner, Papirnica 9, Šk. Loka 4632

Prodam rotacijsko kosilnico, tračni obračalnik ter ovce. ☎45-349 4642

Prodam dve atestirani trozijski OSOVINI za avtoprikolico. ☎681-086 4644

Namizni vrtalni stroj višine 60 cm prodam za 200 DEM. ☎242-325 4646

FOTOKOPIRNI STROJ OCE- MITA A 4, 14 kopij/min, ugodno prodam. ☎64-041 4649

Prodam zamrzovalno SKRINJO Gorenje 345 l in ŠTEDILNIK CALOREX. ☎57-633 4691

GORENJE pralni stroj, prodam. ☎332-350, 325-917 4697

Prodam SNEŽNO ROLBO 50 cm, samohodno. Sp. Brnik 81, 422-053 4702

Prodam ŠIVALNI STROJ NECHI dvoigelni z rokavnikom. ☎714-571 4709

Rezkalni horizontalni stroj FRITZ WERNER miza 250 x 750 primeren tudi za žaganje, ugodno prodam ali menjam za šeping. ☎634-212 4736

ŽAGA tračna pokončna za kovino Pobeda Univerzalna s priborom za varjenje, ugodnoprodam. ☎634-212 4756

Prodam pralni stroj Gorenje Internacional star 5 let, za 200 DEM. ☎ 323-766 4792

Prodam el. 80 l, bojler, stoječi, zelo ugodno. ☎ 217-505 4793

GLASBILA

Prodam dobro ohranjen star dunajski KLAVIR. ☎715-053 4386

KITARO EKO LES POUL malo rabljeno, kovček, stojalo, prodam. ☎691-161 4643

GR. MATERIAL

BOJLERJE 2 kom iz nerjaveče pločevine, rostfrei kombinirana 150 in 300 l, prodam. ☎0609L/635-262 2852

Velika izbira KERAMIČNIH in GRANITOGRES PLOŠČIC, KOPALNIŠKEGA POHIŠTVA, SANITARNE OPREME, ENOR. MEŠALNIH BATERIJ. VSAK TEDEN za nekatere izdelke pripravimo AKCIJSKE CENE. LEKERO,d.o.o., Cesta na Rupo 45, Kranj - Kokrica, ☎245-124 ali 245-125 3257

Prodajam vse vrste PLUTE PORTUGALSKE na drobno in debelo. ☎241-687 3962

Prodam rabljen SPIČAK kritino cementni 300 kom, ugodno. ☎714-676 4395

Platnene rolete 5 kom (zelene) poceni prodam. ☎311-354 4414

Prodam STREŠNO OPEKO špičak 1400 kom. ☎061/841-239 4426

Prodam okna, vrata in ostale dele hiše pred rušenjem. ☎ 312-335 4527

Prodam orehov LES (hlodovina). ☎891-310 4553

Kupim kamne od vhodnih vrat in oken tlakovec opečni, stopnice. ☎ 45-655 4567

Prodam OKNO 180x100 in odmače hruševo žganje. ☎422-147 4722

IZOBRAŽEVANJE

Inštruiram kemijo in matematiko. ☎311-266, Petra 3298

NEMŠČINO - prevodi in inštrukcije, ☎802-103 Irena 4122

Če želite popraviti oceno iz angleščine. ☎222-561 4221

NOVO KNJIGO "Enciklopedija orožja" prodam za 4000 SIT. ☎731-516

Prodam ANATOMSKI ATLAS 100 DEM. Črv, Javorniško nabrežje 7, Jesenice 4265

Učitelj uspešno inštruira matematiko in fiziko. ☎311-471 4422

UČITELJA kitare za prvošolca v Radovljici IŠČEMO. ☎715-069 4503

KUPIM

ODKUPUJEMO LES na panju za takojšnje plačilo. ☎064/621-779, 0609/635-074 1072

Odkupujemo hlodovino smreke, bukve, javora, češnje, oreha, hruške, kostanja in sušice smreke in jelke. ☎ 47-362 2271

Za potrebe Elektrogospodarstva ODKUPUJEMO kostanjeve drogove, dolžine 8-12 m. ☎064/218-798, 0609/625-874, 0609/625-597 3107

Kupim starejše stripe. ☎061/714-909 3910

Odkupujemo vseh vrst hlodovine in celulozni les. ☎620-749 in 621-849, dopoldan 3946

Kupim suhe plohe - borovce. ☎76-159 4227

Kupim hidravličen cepivec za cepljenje polen. jereb, ☎622-631 4260

Kupim JUGO ali R 4 od letnika 1988 dalje. ☎ 41-893 4334

Kupimo in najamemo na Planini III garsonjero in 1 ss. KOŠNIK,s.p. 332-061 4411

Kupim suh mizarski smrekov les 8/5/2,5. Plačam v gotivni ob prevzemu. ☎620-075 4475

M.H.O. SISTEMI, d.o.o.
RADOVLJICA LINHARTOV TRG 20
TEL.: 064 712 353
FAX: 064 718 096
INFORMACIJE IN PODPORA KUPCEM PO TELEFONU: 17. - 19. URE, SOBOTA 10. - 13. URE
OBROČNA PLAČILA: DO 12 MESECEV
RAČUNALNIKI ZA WINDOWS 95
486DX2/66 MHz 106.900.- SIT
486DX4/100 MHz 109.900.- SIT
PENTIUM 75 MHz 140.900.- SIT
KOMPLET, INSTALIRAN, NAVODILA + DISK BOX
• HITRI IN KVALITETNI •

Kupim suhe smrekove DESKE in PLOHE. ☎421-433 4531

Kupim suhe smrekove DESKE 2,5 cm in 4 cm. ☎422-036 4572

Kupim stare predalnike, kredence, skrinje, mize, stole, razglednice. ☎45-655 4606

Kupim suhe češnjeve čohe, debelina 5,5 cm. ☎241-273 4611

Kupim zaključne strešnike NOVOTEKS GRAFITNO SIVE. ☎45-523

ODKUPUJEMO vse vrste karamboliranih vozil. Ogled možen na domu, plačilo takoj.☎633534, 623-181 4721

LOKALI

Živilsko trgovino z mešanim blagom v Škofji loki ODDAMO z odkupom inventarja. ☎623-090 3994

ODDAMO v najem gostilno v obratovanju na relaciji Kranj-Šk. Loka. Obvezen odkup inventarja. ☎634-044, po 16. uri 4094

V Kranju v Adamičevi hiši *oddamo v najem* že vpeljano trgovino z odkupom inventarja po zelo ugodni ceni ali samo prostor 30 m2. *Inf.: 221-382 ali zvečer 331-280.*

PRODAMO Kranj Zi. polje nove pisarne na izredni lokaciji, 75 m2/l; Center 30 m2 v pritličju. DOM NEPREMIČINE, Koroška c. 16, Kranj, 22-33-00 4205

ODDAMO Center 30 m2 za storitveno dejavnost, Zi polje nove, opremljene pisarne na izredni lokaciji, 75 m2, cena po dogovoru. DOM NEPREMIČINE, Koroška c. 16, Kranj, 22-33-00 4206

KUPIMO v centru Kranja manjši lokal v pritličju. DOM NEPREMIČINE, Koroška c. 16, Kranj, 22-33-00 4207

Oddam v najem 50 m2 posl. prostora za pisarno ali mirno obrt v Škofji Loki. ☎620-747 4212

Kranj z okolico najamem ali odkupim prostor za bar. ☎312-385 4315

Prodam frizerski UMIVALNIK z mešalno baterijo, cena 40.000 SIT. ☎874-029 4441

Imate prostor 5 do 10 m2 in bi radi delali doma? Nudim vam delo s plastiko, s tehnologijo in delom vas seznanimo mi. ☎061/373-082 4537

V Radovljici oddam 300 m2 prostora primernega za trgovino in proizvodnjo ter 1300 m2 skladišča. ☎733-991 4575

Poslovne prostore, 820 m2, Britof, oddam, stropi 4m, elektrika, telefon, dovoz, parkirišče, ugodno. ☎241-788 4662

Na Jesenicah najamemo poslovni prostor. ☎862-815 4693

Hišo z lokalom primernim za trgovsko dejavnost v centru Kranja prodamo za 296000 DEM. AGENT Kranj, 223-485 4748

Oddamo večji gostinski lokal pri Kranju, v Kranju sodoben lokal 180 m2 ter pisarne 10-25-35 m2 s CK, v Tržiču 80 m2 za obrt ali trgovino. Apron d.o.o. ☎ 331-292 4783

Na Gorenjskem najamemo 300-400 m2 za skladišče, 200 m2 za živilski diskont, in 1000 m2 za živilsko trgovino. Pripravimo pogodbo, provizijo plača najemnik. Apron d.o.o. ☎ 331-292 4784

Zaradi bolezni dam v najem ali prodam, mesarijo, trgovino in gostilno. Šifra: GORENJSKA - BLED 4802

Oddamo Tržič center - 100 m2, za različne dejavnosti in okolica Kranja, objekt cca 80 m2, ob glavni cesti. MIKE&CO ☎ 216-544 4812

Po naročilu izdelujemo
CVETLIČNA KORITA
vseh dimenzij iz marmorja ali granita za stanovanja in poslovne prostore.
Opravljamo tudi vsa ostala kamnoseška dela.
KAMNOSEŠTVO PAVLIN
Jezerska c. 23, Kranj, Tel.: 241-217

KOLESA

GORSKO KOLO Deore DX, Columbus cevi, fir obroči, 700 DEM. ☎332-039 3998

Prodam novo moško kolo, žensko in otroško gorsko kolo, lahko na čeke. ☎ 632-110 pop. 4345

Ugodno prodam BT 50. ☎731-162

Prodam MOPED APN 6. ☎802-726

MOTORNO KOLO APN6, l. 95, prodam, JUGO 45 A, l. 87, prodam, ugodno. ☎323-067 4671

Prodamo MOŠKO KOLO in PRTLJAŽNIK za osebni avto. ☎312-259 4676

Kupim nad 60 let staro KOLO. ☎45-427 po 17. uri 4694

Prodam SPECIJALKO PUCH, 500 DEM. ☎223-921 4728

OBVESTILA

DRUŽINSKI PAKET - UGODNO: 10 kg praška Bio M, 2 l za posode, 2 l mehčalca, 1 l za tuširanje + darilo. Cena samo 4000 SIT. MARK, s.p., ☎ in fax:064/51-621, DOSTAVA NA DOMI 3208

NK BITNJE VPISUJE DEČKE, ROJENE AVGUSTA 1981 IN KASNEJE. VPISOVANJE BO 26.2.1996 OB 18. URI NA IGRIŠČU NK BITNJE. ☎311-078 4555

Ste ostareli in Vas je težko življenje tako utrudilo, da ne morete več skrbeti sami zase. Ali pa imate morda svojce, ki jih morate sami negovati, kljub temu da ste že tako preobremenjeni.

Pokličite Območno organizacijo Rdečega križa Tržič vsak delavnik med 7.30 in 15.00 po tel. 53-147 in pomagali Vam bomo razrešiti Vaš problem.

OBLAČILA

MAŠKARADNE originalne obleke za otroke lahko naročite po telefonu. ☎061/448-475 2033

Ženske barete dvojne in otroške kape Hugo. ☎715-050 3383

VERITAS - velika izbira poročnih in obhajilnih oblek z dodatki. Maistrov trg 11. ☎224-158 3588

VERITAS- izposoja poročnih oblek vseh modelov in velikosti z dodatki (Adamičeva hiša). ☎224-158 3589

VERITAS - dobite tudi poročna vabila, konfete, torte (poročne) in najem vozila. ☎224-158 3590

PUSTNI KOSTIMI tudi za trgovine, zelo ugodno, super modeli. ☎633-716 3667

KRZNARSTVO
Korošec Jože
Sp. Lipnica 35/A
tel.: 064/714-571
Prodaja in izdelava krznene konfekcije
- jakne, plašči, ovratniki iz srebrne, plave, rdeče lisice; kune, nercev, nutrije; zajčkov, perzijanarjev, itd.
PRIPOROČAMO SE!

Prodam OVRATNIK iz polarne lisice. ☎222-537 4220

Prodam moško bundo in žensko krzneno jakno. ☎312-259 4678

Poceni prodam INDIJANSKI KOMPLET + lasulja za starost od 8-12 let. ☎714-998 4731

OTR. OPREMA

Prodam dobro ohranjen globok VOZIČEK. ☎45-185 4253

Prodam otr. kombinirani voziček, svetlo modre barve, lepo ohranjen. ☎213-828 4488

Prodam kombinirani otroški VOZIČEK z velikimi kolesi, star 8 mesecev ☎43-705 4576

Prodam otroško KOLO 12 prestav, poceni. ☎401-018 4648

Prodam ohranjen kombiniran VOZIČEK in dva ležalna stolčka lupinice. ☎725-363 4652

Prodam kombinirani otroški vozička Inglesina. ☎ 211-780 4715

OSTALO

Strelivo in pištole za humano ubijanje živali, na zalogi. ☎061/159-51-03 4214

Prodam VOZIČEK DIRCO nov, cena po dogovoru. ☎216-554 4217

KAVLJI za obešanje MESA za samo 1500 SIT vam po pošti pošljemo komplet 24 kosov kavljev za obešanje mesa. ☎062/810-174, 062/810-538 4244

LESTVE IZ LESA VSEH VRST IN DOLŽIN DOBITE - ZBILJE 22. ☎061/611-078 4245

Prodam komplet ŠANK za bife. ☎738-920, od 15. ure dalje 4277

Prodam 60 l kotel za kuhanje žganja. ☎312-230 4298

Prodam GOBELIN "Jezus na Oljski gori", neuokvirjen, velikost 40x40. ☎621-097 4308

Prodam GUMI VOZ z dero. ☎43-497 4709

IMT
Nudimo profesionalne računovodske in knjigovodske storitve. Hitro in ažurno poskrbimo za vse saldakonte, glavno knjigo, obračun osebnih dohodkov in davkov.
064/422-462

PRIDELKI

Prodam jedilni KROMPIR in REPO. Srednja vas 136 Šenčur 4318

Prodam dve let staro domače ŽGANJE sadjevec in slivovko. ☎403-710 4234

Prodam približno 1500 kg sena. ☎66-673 4266

Prodam JABOLKA AJDARED 90 SIT/kg. ☎802-706, Smokuč 34 4269

Prodam krmilni KROMPIR. ☎422-012 4538

Prodam MED. Boris Bolka, Grad 44, Cerklje, ☎422-291 4541

STROJENJE KOŽ
JEKOVEC PETER
Senično 27 pri Golniku, tel./fax: 064 58 889
Strojimo in prodajamo razne vrste kož ter šivamo krznene preproge po naročilu
delovni čas:
vsak dan: 6-13.30 ure, sob.: 9-12 ure
pon., čet.: tudi od 16-18 ure

Prodam SENO. ☎64-361, popoldan

Prodam debelo REPO jedilni KROMPIR. Pipanova 44, Šenčur 4707

Prodam JEDILNI KROMPIR beli in rdeči. ☎061/613-371 4717

POSESTI

VIKEND pod Krvavcem ali zazidljivo parcelo, kupim. ☎061/721-413 3400

Samotno in opuščeno lahko obdelovano topno večjo KMETIJO v ravnici do 40 km iz Ljubljane, kupim. ☎061/159-51-03 4270

Koprivnica 15000 m2 posest prodam ugodno. ☎77-815 4275

V Zg.Bitnjah zamenjam TRAVNIK za manjšo zazidljivo PARCELO. ☎225-056 4296

oddamo 60 m2 za mirno obrt v prešernovem gaju, 120 m2 v Stražišču, Bitnju. KOŠNIK, s.p., 332-061 4410

Prodamo HIŠE, Kranj poslovno stanovanjsko 1/2 hiše v Lescah, hiši na Bledu, 2 s hišo dupleks. KOŠNIK, s.p. ☎332-061 4412

Kupim manjšo hišo do 10 km iz Kranja do 150.000 DEM. Agencija Ambras ☎064/323-067 4416

Prodam travnik 2 r. - 2242 m2 + 2 m2 ob cesti Lipnica - Podnart in travnik 3 r - 1334 m2 na Srednji Dobravi v Kranju. ☎ 733-735 4417

Prodam njivo na Sorškem polju v Zg. Bitnju. ☎ 738-093 4418

Kupim zazidljivo PARCELO v Radovljiški občini. ☎734-066 4419

KUPUJEMO-PRODAJAMO-NAJEMAMO ODDAJAMO: STANOVANJA, HIŠE, POSLOVNE PROSTORE IN APRCELE POGODBO PRIPRAVIMO MI. Del. čas: vsak delavnik od 8. do 18. ure DOM NEPREMIČINE, Koroška c. 16, Kranj, ☎22-33-00 4197

ODDAMO 2 ss z garažo in vrtom s pos. vhodom, 6 mes. predpl. 500 DEM/mes, vikend na parceli 3000 m2, 1200 DEM/mes, Podnart 1,5 ss v hiši s pos., vhodom, opremljeno, 500 DEM/mes; PRODAMO Kranj Center del starejše hiše, 300 m2, 110.000 DEM, center starejšo hišo s trgovskim lokalom, 220 000 DEM; Primskovo Drulovka novo, vrstno hišo s 300 m2 uporabne površine, 250.000 DEM, Zg. Bitnje delno obnovljeno hišo s trg. lokalom in vrtom, 180.000 DEM; PRODAMO Kokrica manjšo hišo z vrtom, 180.000 DEM; novejšo hišo na parceli 1000 m2 350.000 DEM. DOM NEPREMIČNINE, Koroška c. 16, Kranj, ☎22-33-00 4201

PODBREZJE visokopritlično letnik 89, 230 m2, na parceli 710 m2, 230.000 DEM, nedokončano hišo na parceli 500 m2, 150.000 DEM; PRODAMO Šenčur večjo 10x10 m, enodružinsko hišo z lepim vrtom, 235000 DEM; Britof nedokončano hišo z delavnico na parceli 1500 m2, 250.000 DEM, Britof na parceli 900 m2 hišo l.76 in 100 m2 nedokončane delavnice, BAŠELJ nedokončano hišo na parceli 700 m2, cena po dogovoru. Brnik 1/2 hiše z vrtom, cena po dogovoru. PRODAMO ZALOG nedokončano dvostanovanjsko hišo na parceli 1200 ME, 170.000 DEM ; STIŠKA VAS nedokončano hišo, 3 ha travnika in 1 ha gozda, 150.000 DEM; MOJSTRANA novo hišo v alpskem stilu z delavnico, 380.000 DEM. DOM NEPREMIČINE, Koroška c. 16, Kranj, ☎22-33-00 4202

MOJSTRANA večjo večstanovanjsko hišo z vrtom, 350.000 DEM, Bled novo hišo 9 x8 m2 na par. 400 m2 za 300.000 DEM. PARCELE PRODAMO GRADBENE: Kranj Primskovo nadomestno gradnjo ob cesti na parceli 2533 m2, HUje 600 m2 za poslovno-stanovnajsko gradnjo, Sr. Bitnje 900 m2 ob zelenem pasu; SR DOBRAVA nad Podnartom 500 m2; Kamnik-Perovo komunalno opremljeno, sončno, 560 m2; Britof vogle 700 m2 ob zelenm pasu; PODKOREN 2000 m2 za poslovno stan. gradnjo. LUČINE 2000 m2, LENDAVA v bližini zdravilišča 500 m2 pod ugodnimi pogoji, ZVIRČE 842 m2 ob zelenm pasu, lokac. dokumentacija urejena. DOM NEPREMIČINE, Koroška c. 16, Kranj, 22-33-00 4203

PARCELE KUPIMO gradbene gorenjska in okolica Kranja. DOM NEPREMIČINE, Koroška c. 16, Kranj, 22-33-00 4204

Kupimo Kranj z okolico manjšo hišo z vrtom. DOM NEPREMIČINE, Koroška c. 16, Kranj, ☎22-33-00 4208

Prodam zazidljivo PARCELO. Boršič, Šobčeva 17, Lesce 4210

PRODAJA POSLOVNIH PROSTOROV
KGZ Sloga po ugodni ceni prodaja poslovne prostore na Jezerski 41 v Kranju v površini 350 m2. Možen nakup po manjših enotah.
Informacije po tel.: 064/268-500

Prodam HIŠO V SANSKEM MOSTU 1500 m2 zemlje, cena 85000 DEM ali menjam za starejšo hišo ali stanovanje na Gorenjskem. ☎83-792 4687

V okolici Kranjske Gore kupimo 800 m2 zazidljive parcele do 50.000 DEM. AGENT Kranj, 223-485 4740

VIKEND pod Blegošem 10x12 na 1000 m2 zemljišča popolnoma opremljen s centralno kurajvo, prodamo za 120.000 DEM. AGENT Kranj, 223-485 4743

V centru Tržiča prodamo dve hiši, manjša 150 m2 in večja do 500 m2 bivalne površine, primerne za poslovno dejavnost. AGENT Kranj, 223-485 4749

BLED bližina jezera prodamo novo enostanovanjsko hišo, alpski stil, 240 m2 stanovanjske površine, parcela 587 m2, takoj vseljiva 380.000 DEM. POSING,d.o.o., ☎222-076 (9-13)(16-18) 4754

Prodamo Besnica - gozdno parcelo 6750 m2 za 13.500 DEM; Tržič zazidljive parcele po 55 DEM/m2: Šk. Loka - zazidljiva parcela 550 m2 za 37.000 DEM. MIKE&CO ☎ 216-544 4807

Prodamo Kranj - vrstno hišo na parceli 200 m2, podkleteno, 240 m2 stanov. površine, CK na olje, tel., za 280.000 DEM: samostojno hišo na parceli 700 m2, CK, garaža, za 190.000 DEM. MIKE&CO ☎ 216-544 4808

Prodamo BITNJE samostojno hišo 13 x 10 m, adaptirano, cca 40 m2 poslovnega prostora, za 180.000 DEM ter novejšo dvostanovanjsko hišo na parceli 760 m2, 2x100 m2, klet, garaža, za 350.000 DEM, Drulovka - atrijska hiša, nova, podkleteena, CK na olje, terasa, parcela 349 m2 prodamo 370000 DEM MIKE&CO ☎ 216-544 4809

Kupimo zazidljive parcele, novogradnje, novejše in starejše hiše v Kranju, Šk. Loki, Tržiču, Radovljici, Bledu, Jesenicah. Pripravimo pogodbo! Apron d.o.o. ☎ 331-292 4788

BAL d.o.o. KOROŠKA C. 5 TRŽIČ Tel. 064/52-233
POSREDUJEMOPRI PRODAJI, NAKUPU, MENJAVI, ODDAJI IN NAJEMU VSEH VRST NEPREMIČNIN. OPRAVLJAMO SODNE CENITVE IN STROKOVNO SVETOVANJE.
BBAV54

AMBRAS NEPREMIČNINE
tel.: 064/323-067
Kupujemo in prodajamo stanovanja, hiše, posl. prostore in parcele.
Ugodna provizija!

Prodamo Poljanska dolina - starejšo hišico na parceli 820 m2, primerno tudi za vikend, za 60.000 DEM, novo hišo v III. gr. fazi skupaj s staro kmečko na parceli 1200 m2 prodamo za 150.00 DEM MIKE&CO ☎ 216-544 4810

Prodamo Kranj -pol hiše, pritličje 80 m2 in klet 50 m2, za 80000 DEM: Britof - pol hiše, I. nad. in mansardo, cca 130 m2, CK, tel., 300 m2 vrta za 120.000 DDM: Radovljica - staro hišo na parceli 400 m2, za 60.000 DEM; MIKE&CO ☎ 216-544 4811

POSLOVNI STIKI

Ugodno prodam kompletno opremo za vulkanizersko delavnico v račun vzamem osebni avto. ☎ 731-200

AJK, d.o.o., KRANJ
Računovodski servis
Kokrškega odreda 42
Tel./fax: 222-754
Nudimo kvalitetno in strokovno vodenje poslovnih knjig.
Delovni čas: 6.00 - 20.00 od ponedeljka do petka

KRANJSKA ZASTAVLJALNICA
Nudimo vse vrste posojil najugodnejše obresti.
Tel.: 064/211-847

PRIREDITVE

Glasbo za ohceti in pustovanje nudi trio "Bonsaj". ☎ 421-498 825

TRIO ali DUO igra na ohcetih, obletnicah in za pustovanje. ☎731-015 4015

GLASBO za ohceti in obletnice nudi TRIO BONSAJ. ☎42-498 4040

TRIO BONSAJ vsako soboto v gostilni GODČ Sv. Duh. 4079

Glasbo za ohceti in zabave vam nudi duo. ☎ 45-292, 422-169 4480

KLUB BALERINA
KROPA
Danes, petek, 16. 2.
DANCE PARTY
Jutri, sobota, 17. 2.
PUSTOVANJE
Nagrade
Odprto vsak dan od 18. do 04. ure
VABLJENI!

RAZNO PRODAM

Boljše kot AMC, veliki 23 delni set posode za kuhanje brez maščob, brez vode Švicarske izdelave, pozlačeni ročaji in termostati, nov, zapakiran, 1000 DEM ceneje kot v redni prodaji. ☎ 0609/621-912 2926

Prodam nova garažna vrata zadnji odbijač za 101, novo. ☎327-347 4226

Kupim kravo mlekarico ali menjam za mlado jalovo kravo. Kupim kosilnico BCS ali Figaro, trosilec umetnega gnoja, traktorsko škropilnico. Prodam molzni stroj Vitrex in CITRE. ☎78-479 4229

Prodam 2 zimsko letni gumi, novi in vlečno kljuko za Z 101, kupim tudi plemenskega zajca orjaka. ☎422-369 4257

Prodam suha DRVA in hlevski gnoj. ☎325-063 4286

Prodam BUTARE suhe, trde in peč 17 Kcal, za centralno. ☎47-657 4290

Prodam suhe butare takojšnja uporaba. ☎ 631-683 4332

PREROKOVANJE
061-218-401
OBISK V ŽIVO

Prodam kuhinjo Marles, pralni stroj, sekular, radiatorje in kimpež. ☎ 685-043 4335

Ugodno prodam PUSTNE MASKE za pusta in stolp SHARP 2x80 W zvočnike, 200 DEM. ☎53-237 4371

Prodam šivalni STROJ BAGAT Danica, otroški košek, komplet. ☎81-520 4420

Prodam motorno žago, v najem dam garažo, prodam starejšo katrco. ☎241-462 4425

Ugodno prodam kostim KLOVEN 3-4 leta, pingvin 5-6 let, ter Rogovo kolo, 5 prestav. ☎76-276 4446

Ugodno proam PREMOG (kocke) po 500 kg dostavim tudi na dom. ☎43-110 4455

Prodam suhe borove PLOHE, novo kletko za 30 kokoši. ☎061/841-475

Jeklenko 25 kg več vrst krompirja za sejanje, prodam. ☎061/841-475 4543

Štiridelno zajčnico s predali, prodam. Beleharjeva 47, Šenčur 4568

Prodam mizo "Polona" in lok za TV 822. ☎ 66-676 4571

DOMOTEHNIKA
altama commerce
C.1. maja, Kranj, smer iz centra proti OŠ Stane Žagar
Del. čas: 9-19, sob. 9-12, tel.:331-552
10% GOTOVINSKI POPUST AKCIJA

PRALNI STROJ GORENJE 1100 obratov	71.990.-
SUŠILNI STROJ PERILA GORENJE 900x	37.905.-
ZAMRZOVALNA OMARA OCEAN 200l	59.990.-
BTV 51 GORENJE TTX	46.990.-
ŠIVALNI STROJ ELNA model 2002 (6 prog.+ gumbnica)	41.990.-
ŠIVALNI STROJ ELNA model 3002 (18 prog. z avtom. gumbnico in avtom. nadev. sukanca)	65.826.-

CENE SO ZA NAKUP Z GOTOVINO DO PRODAJE ZALOG

Prodam JUGO 45, letnik 1986, več telet in kormpir droben in jedilni. Podbrezje 160 4617

Ugodno prodam regal za dnevno sobo in Z 101, letnik 1985. ☎332-283 4681

Papirnate vrečke 28x55x15 cm, dvoslojne, prodam. ☎ 64-367 4790

Prodam neokvirjene gobeline, šivam tudi nedokončane. ☎ 323-131 4797

STAN. OPREMA

Poceni prodam plavo WC ŠKOLJKO in BIDE z armaturo. ☎311-050 4230

Ugodno prodam raztegljivi kvač in dva fotelja, ter šivalni stroj Bagat v omarici. ☎714-414 4232

Poceni odlično ohranjena masivna miza ter mizica za dnevno sobo. ☎59-109 4242

Prodam štestoglato MIZO. ☎217-975 4350

Malo rabljeno enodelno garderobno omarico, vitrino, 2 kom predalnika, dvosed, prodam. Jakopič, ☎718-333 4389

Prodam raztegljiv enosed uporaben kot ležišče ali fotelj. ☎212-356 4470

Prodam kuhinjsko mizo, 4 stole, peč na drva, etažno peč, kavč in foteljo. ☎ 45-825 4512

Prodam starinsko posteljo Secesija, vrata od omare Intarzija, dvojno pomivalno korito in mizo s štirimi stoli. ☎323-067 4636

Ugodno prodam eno leto staro, malo rabljeno, pisarniško pohištvo v beli barvi. ☎215-407 med 12. in 14. uro 4638

Prodam 4 delno omaro, 3 delno omaro Naturles nerabljeno, komplet splanico brez jogijev. ☎715-695, int. 24 4757

ŠPORT

ZRAČNO PIŠTOLO, samostrel pištolo in električno žago Aligator prodam. ☎326-5l74 4418

Prodam otroške PANCARJE št. 38, komplet SMUČI 150 cm. ☎622-532 4431

Prodam bele PANCERJE DACHSTEIN št. 37 8000 SIT. ☎403-329 4440

Prodam ČOLN kliček dol. 3,90 m in motor Johanson 25. Saje Milan, ☎327-323 4640

Prodamo SMUČI 140 cm, PANCERJE 39, moške DRSALKE 42 in čelado AGV 56. ☎733-272 4682

ženske drsalke št. 39, smuči Ranger, smučarske čevlje št. 38, prodam. ☎41-211 4701

želite SNOWBOARD-ati

BOARD	VEZI	ČEVLJI	CENA/KOMPLETA
SHUTTLE (GOLTES)	FREESTYLE (GOLTES)	FREEDOM (NORTHWAVE)	55.990
SWITCH (HOOGER B.)	SOFT (HOOGER B.)	FREEDOM (NORTHWAVE)	63.990
AMP (BURTON)	PERF. TRDE (BURTON)		55.990
COMP (HOOGER B.)	TRDE (HOOGER B.)		55.990

MIKE'S SPORT FASHION
64000 Kranj, Jenkova 4, tel.: 064 221-129, int. 2

STORITVE

En mož - cel orkester (pianist, harmonikar) vas zabava za najrazličnejše priložnosti. Vzamem tudi nekaj otrok v učenje klaviatur in harmonike. Toni Fleischman d.o.o., Savska 34, Kranj. ☎ 211-343 312

Globinska strojna, kemična čiščenja, tapisonov, sedežnih garnitur, redna vsakodnevna čiščenja gostinskih lokalov, poslovnih prostorov, stanovanj ali po potrebi. Naročila na telefon: HRIBAR BLESK d.o.o. ☎ 331-431 1010

Rolete, žaluzije, lamelne plise zavese, harmonika vrata, izdelujemo, montiramo in popravljamo. ☎ 213-218 1840

SERVIS PEN: PRIDEMO TAKOJ! Popravilo pralnih, pomivalnih strojev, štedilnikov, sesalcev...☎242-037 2243

SERVIS TV-VIDEO-HI FI NAPRAV vseh proizvajalcev na ☎324-698 in bela tehnika na 331-301, od 9. do 17. ure 2405

RTV SERVIS in trgovina GORENJE in SAMSUNG aparatov! Popravila na domu. ORBITER,d.o.o., Jezerska c. 22, ☎241-493 2571

TESNENJE OKEN IN VRAT, uvožena tesnila, 10 let garancije, 30% prihranka pri kurjavi. Prepiha, prahu in hrupa ni več! ☎061/813-553, 061/814-913 2608

Izdelava kostimov, plaščev, kompletov, hlač, po naročilu. Krojaški salon OREHAR, Špikova 18, Novo naselje, Drulovka. ☎332-171 2634

Računovodske in knjigovodske storitve opravljamo za podjetja in s.p. ☎212-108 ali 241-301 3201

Dobavimo in montiramo ROLETE, ALU ŽALUZIJE, LAMELNE IN PLISSE ZAVESE. LEKERO,d.o.o., Cesta na Rupo 45, Kranj - Kokrica, ☎245-124 ali 245-125 3256

LEDO SERVIS - hladilna zamrzovalna tehnika, pralni stroji, štedilniki. HITRO - poceni. ☎242-766 3457

Izdelava mansarde, stenskih, stropnih oblog z gipsom (opažem), predelnih sten, Armstrong strop. ☎49-416 3543

PRALNI, POMIVALNI STROJ, ŠTEDILNIK popravimo hitro in strokovno! ☎331-450 3620

Montaža stropnih in stenskih oblog. ☎43-098 3836

Montiramo lesene opaže (stropa, stene, podstrešne z izolacijo, predelne stene). ☎83-585 Matej 4251

Tipkam vse vrste besedil na računalniku. ☎324-574, popoldan 4256

Izdelujemo PEČNICE za kmačke peči in kamine - klasičnih in modernih oblik. ☎061/823-349 4261

Nudim knjigovodske storitve d.o.o. in s.p. ☎720-115 4267

Izdelava podstrešnih stanovanj z izolacijo ter polaganje lesenih oblog. ☎422-193 4276

UMETNI KAMEN izdelujem in polagam. ☎061/713-038 4360

SERVIS pralnih strojev. ☎714-465 4364

SATELITSKI SISTEMI z montažo 356 DEM, lahko na čeke. ☎719-014 4385

SOBOSLIKARSTVO in pleskarstvo na območju Jesenic in okolice, naročila. ☎84-623 4390

VODOVODNE INŠTALACIJE hitro in kvalitetno. KOŠNIK, s.p., ☎332-061 4412

Postavitev lončenih peči in zidanih štedilnikov. ☎685-173 4432

TEHNA d.o.o. PTUJ
IZDELAVA VSEH VRST ŠTAMPILJK
ŠTAMPILJKE LAHKO NAROČITE PRI: FAJFAR MARJAN, Vrečkova 7, KRANJ ☎ 064 325 297 med 8. in 10. ter 15. in 20. uro

REKLAMA učinkovita, kakovostna, hitra, po ugodni ceni, to je mini rotopano! ☎421-479 4436

Deklaracije izdelamo takoj! ☎633-942 4449

SERIJSKO ŠIVANJE prevzame izkušena šivilja z industrijskimis troji. ☎738-142, po 21. uri 4463

Sprejemo vsa zidarska DELA. Delamo kvalitetno in poceni. ☎211-071 4502

OBNOVA ALI ZAMENJAVA PLASTIČNIH OKEN. Vse informacije na ☎421256 4505

Ugodno nudimo elektro instalacije, strelovodne naprave z vašim ali našim materijalom. ☎46-623 4508

Polaganje keramičnih ploščic, kompletno in po ugodnih cenah. ☎ 49-521 4799

Keramiko polagam - 1m2 10 DEM, kličite po 15. uri na tel. 375-817 4817

Popravilo, previtje rotorjev električnega orodja elektromotorjev, hladilne tehnike. Naklo, Pivka 20, ☎47-490 4580

SERVIS orodja Iskra, B&D, Bosch, Aeg, Makita, Metabo, Hilti. NAKLO, Pivka 20, ☎47-490 4581

RTV SERVIS ŠINKO! Popravila televizorjev Gorenje na vašem domu. ! ☎331-199 4595

VODOVOD V HIŠI (komplet z "štemanjem") ali razna popravila. NON-STOP, ☎218-427 4608

Popravila in preventivni pregledi plinskih ŠTEDILNIKOV - nastavitev izgorevanja. ☎57-695 4633

Nudim strokovno nego ali oskrbo dolnika - tudi v vaši odsotnosti. ☎620-l832 4669

SERVIS pralni stroji, elek. bojlerji, štedilniki z garancijo. ☎632-002 4673

Vodim poslovne knjige, tipkam diplomske naloge delam vsa administrativna dela. ☎78-708 4686

Prevajam vse vrste tekstov iz nem. v slo in obratno. ☎733-445 4710

Sanacija in obrezovanje sadnega in okrasnega drevja, relacija Kranj - Radovljica. ☎714-282 4730

RODE
Strojni estrihi
tel.: 064/41-605

ŠIVILJSTVO POLAJNAR iz Hrastja 94 pri Kranju, tel.: 064/323-034, vam po proizvodnih cenah nudi pestro izbiro **ženskih hlač za vse postave, "špichoz", pajkic, bluz, pulijev in brezrokavnikov, ter otroških trenirk in izdelkov iz termovelurja.**
Del. čas: NON - STOP

STANOVANJA

PRODAMO: Kranj Planina II 1 s, 45 m2/I., 65000 DEM; 2 ss 48/II m2, 65000 DEM, 2 ss 68 m2/VII, 100000 DEM, 2 ss, 76 m2/V., 100.000 DEM, Planina I: 1 ss 37 m2, novo, 60.000 DEM, 3ss, novo 67 m2/II, 1500 DEM7m2, 3 ss/III, 77 m2, tel., 1200 DEM/m2, Preddvor 1 ss 45 m2/pritl., 70.000 DEM, Bled 3 ss, obnovljeno, 60 m2/I., 135000 DEM; Škofja Loka novo garsonjero 27,7 m2/II, 2100 DEM/m2, Jesenice, 1 ss 46 m2, 50.000 DEM. DOM NEPREMIČINE, Koroška c. 16, Kranj, ☎22-33-00 4198

KUPIMO manjša stanovanja v Kranju, Škofji Loki , Šenčurju, Radovljici. DOM NEPREMIČINE, Koroška c. 16, Kranj, ☎22-33-00 4199

NAJAMEMO opremljeno ali delno opremljeno garsonjero za poslovneža. DOM NEPREMIČNIDE, Koroška c. 16, Kranj, ☎22-33-00 4200

Prodam 1 ss Tržič Deteljica 40 m2, tel., CATV, CK, balkon, klet, cena po dogovoru. ☎061/327-665, delavnik dopoldan 4216

Najamemo več stanovanj v Kranju, Šenčurju, Radovljici. ROBSUS,d.o.o., ☎324-165 4254

Mlad par najame garsonjero ali enosobno stanovanje v Kranju. ☎310-229 4416

Prodam 3 ss v Kranju, cena 120.000 DEM. Agencija Ambras ☎064/323-067 4490

Kupimo več manjših stanovanj v Kranju. Agencija Ambras, ☎064/323-067 4491

Stanovanje 100 m2 v Žirovnici oddam. ☎ 733-106 4524

Primo
AGENCIJA ZA PROMET Z NEPREMIČNINAMI
Partizanska ul. 6, TRŽIČ, tel./fax: 064/50-502
Uradne ure: vsak dan med 9. in 12. uro, sreda od 13. do 17. ure
Nudimo kompletno storitev pri prometu z nepremičninami (najem, oddaja v najem, nakup, prodaja), cenitve nepremičnin, vknjižbe nepremičnin, izdelava investicijskih elaboratov za pridobitev bančnih kreditov, pridobivanje dokumentacije za gradnjo, gradbeni inženiring.

NEPREMIČNINE

posing
POSLOVNI INŽENIRING d.o.o.
KRANJ, Poštna 3, Tel.: 224-210, 222-076

KUPIMO

KRANJ - okolica: **več stanovanj** od 30-60 m2
ŠKOFJA LOKA: garsonjero, enosobno ali dvosobno stanovanje
KRANJ - ŠK. LOKA: samostojno hišo do 170.000 DEM
V KRANJU in ŠK. LOKI **najamemo** več stanovanj

MI SMO VREDNI VAŠEGA ZAUPANJA!

V Šorlijevem naselju najamem stanovanje. Ponudbe med 12. in 14. uro na ☎215-407 4637

Prodamo stanovanje 3 ss na Jesenicah in hišo v Zalogu pri Kranju TAKOJ KUPIMO 2 ss v Kranju in GARSONJERO ter hišo v Kranju DAMO v najem 2200 m2 poslovnih prostorov in pisarne v Kranju, v najem damo 100 m2 trgovskih prostorov v Tržiču v centru. ☎242-307 od 12-16. ure 4653

Kupim garsonjero po možnosti Zlato polje. ☎44-135 4661

Kupim na relaciji Kranj - Bled 2.5 ss. ☎712-374 4675

Na stanovanje brezplačno vzamemo mlado dekle kot sostanovalko. ☎215-418 4729

V Kranju na Planini prodamo trosobno stanovanje 48 m2, telefon, toplovod, v drugem nad. za 70.000 DEM. AGEN Kranj, 223-485 4734

Enosobno stanovanje cca 34 m2 v pritličju na Levstikovi v Kranju prodamo za 49000 DEM. Agent Kranj 223-485 4737

V Kranjski gori kupimo garsonjero ali enosobno stanovanje do 70.000 DEM. AGENT Kranj, 223-485 4738

V Kranju prodamo 88 m2, 2+2 stanovanja v II. nad. za 115.000 DEM. AGENT Kranj, ☎223-485 4739

NEPREMIČNINE

VAM PRODAJA VAŠE NEPREMIČNINE NE STEČE PO VAŠIH ŽELJAH? POKLIČITE NAS, MI DELAMO DRUGAČE. KODA-SPAAR, tel.: 41-948

Dvosobno stanovanje 68 m2 v IV. nad., staro 8 let s CK in telefonom prodamo za 107.000 DEM. AGENT Kranj, ☎223-485 4741

Kupim 2 ss v Kranju (sever) Radovljici ali Lescah. ☎ 324-240 4803

V KRANJU, RADOVLJICI, BLEDU, ŠKOFJI LOKI kupimo ali najamemo garsonjero, eno-dvosobno ali trosobno stanovanje. POSING, d.o.o., 222-076, (9-13)(16-18) 4755

V Kranju Pl. II., prodamo 2.5 ss, 73 m2 in 66 m2 v mestu klasično 76 m2: na Bledu novejše 61 m2: na Jesenicah 1 ss s CK, 41 m2, 3 ss brez CK 63 m2, na Hrušici 1 ss, 37 m2 brez CK. Apron d.o.o. ☎ 331-292 4780

Oddamo delno opremljeno 1 ss s CK in najamemo stanovanja in stanovanjske hiše na Gorenjskem. Pripravimo pogodbo. Apron d.o.o. ☎ 331-292 4781

Kupimo enosobna, dvosobna in trisobna stanovanja v Kranju, Šk. Loki, Tržiču, Radovljici, Bledu, Jesenicah. Pripravimo pogodbo. Apron d.o.o☎ 331-292 4782

LEX TEHNIKA
KRANJ Šuceva 27
tel:24 21 21
fax:24 21 22
SAMSUNG
TELEFAKSI
BREZŽIČNI TELEFONI
3 - 6 dnevni brezplačni preiskus
GENERALNI ZASTOPNIK ZA SLO
IZVAJAMO MONTAŽE TEL. CENTRAL

Prodamo Šk, Loka - 2 ss, 61.50 m2 za 80.000 DEM: Kranj - starejše 2.5 s 63 m2, 53.000 DEM: 2.5 ss, 75 m2 za 92.000 DEM, 3 ss, 77 m2, ter 3 sobno 84 m2, za 95.000 DEM. Mike&co. ☎ 216-544 4804

Kupimo Kranj -takoj kupimo garsonjero s CK, ne pritličje ter 2 sobno stanov. s CK do 65.000 DEM. Mike&co. ☎ 216-544 4805

Kranj - Zlato polje 1.5 s pritličje, 41 m2, za 45.000 DEM, in na Planini garsonjero, 26 m2 za 44.000 DEM. Mike&co ☎ 216-544 4806

M POSLOVNI SISTEM MERCATOR, d.d.
PC PRESKRBA TRŽIČ
TRGOVINA ŠPORT IN AVTODELI-Cankarjeva 1, TRŽIČ tel.50-234
AKCIJSKA PRODAJA GORSKIH KOLES V FEBRUARJU

MOŠKA, ŽENSKA	DEKLIŠKA, DEŠKA	OTROŠKA - 20 colska
~~35.631~~ SIT	~~33.571~~ SIT	~~26.961~~ SIT
29.425 SIT	**28.199** SIT	**22.140** SIT
na 5 čekov	na 5 čekov	na 5 čekov
27.660 SIT	**26.507** SIT	**20.812** SIT
za gotovino	za gotovino	za gotovino

V Ljubljani ali okolici kupimo za znane kupce več enosobnih stanovanj ali garsonjer. AGENT Kranj, 223-485 4744

Dvosobno stanovanje v Kranju prodamo ali zamenjamo za manjšo hišo do 90.000 DEM z našim doplačilom. AGENT Kranj, 223-485 4745

Dvosobno stanovanje v Šorlijevem naselju kupimo do 80.000 DEM za znanega kupca. AGENT Kranj, 223-485 4746

V Kranju prodamo enosobno stanovanje atrijsko 37 m2 za 65000 DEM. AGENT Kranj, 223-485 4747

Prodamo 2 ss Valjavčeva pritličje 65000 DEM. POSING,d.o.o., 222-076, 9-13. ure od 16-18. ure 4750

STANOVANJA PRODAMO: KRVAVEC kompletno opremljen apartma, 71000 DEM. POSINT,d.o.o, 224-210 (9-13)(16-18) 4751

RADOVLJICA: 1 ss, novo 68.000 DEM in 3 ss, 85000 DEM. POSING,d.o.o., 223-210, 9-13. ure od 16-18. ure 4752

ŠKOFJA LOKA: 2 ss 60.5 m2, komfortno 82.000 DEM. POSING,d.o.o, 224-210 (9-13)(16-18) 4753

VARSTVO

Varujem otroka na svojem domu, tudi ob vikendih. ☎45-441 4369

Sprejmem otroka v varstvo. ☎403-355 4504

VOZILA DELI

CITROEN AVTOODPAD - rabljeni in novi rezervni deli, odkup avtomobilov. ☎692-194 3546

VLEČNE KLJUKE - Eurokljuke izdelava in montaža. ☎ 633-506 ali 0609/639-308 3816

Prodam novi desni blatnik za FIAT 750. ☎332-600 4231

Poceni prodam ZIMSKE GUME 155-15. ☎403-235 4285

Prodam 2 novi gumi Sava Exakt M+S, 175-65-14 in Kumho 165-70-13. ☎ 632-110 popoldan 4346

Prodam R 4 GTL, po delih. ☎ 53-334 4476

Prodam prtljažnika za smuči za Fiat Uno in univerzalnega, oba s ključem. Radovljica ☎ 710-039 4519

Kupim gume za Citroen 65 145/15. ☎ 733-106 4525

Prodam Z 101 karambolirano zadaj, po delih. ☎621-568 4560

Ugodno prodam PRTLJAŽNIK za Daihatsu Sharade TS. ☎44-107, zvečer 4563

Prodam PRIKOLICO za osebni avto, dim. 130x160, lesena. ☎327-323 4641

Prodam aluminjasta 5 kraka in mrežasta platišča 7x15 in 6x14 z gumami ali brez vse je novo in ugodno. ☎241-016 4758

VOZILA

HONDO CONCERTO 1,6 16 V, 130 KS, letnik 92/11, 66000 km, z dodatno opremo, prodam. ☎064/241-879 3042

Največja izbira avtomobilov iz uvoza na Gorenjskem, Provoz Hrušica, možen kredit, leasing ali menjava. ☎064/871-272, 0609/635-550 3124

Prodam JUGO 45, letnik 1986, reg. do oktobra. ☎242-494 3725

Prodam R 19 RT 1.7, l. 93, bordo metalne barve, elek. drsno okno, spojler, 51000 km, 18000 DEM. ☎78-774, po 18. uri 3748

AUDI 100 2.3 E, letnik 1992, prodam. ☎45-755, ali 0609/624-521 3981

Prodam R CLIO, letnik 1991, 1.4, 5 v, rdeče barve. ☎403-176, med 16 in 18. uro 3995

Prodam ALFA ROMEO 155 1.8 TS, letnik 1993. ☎633-118 4001

Prodam KADETT 1.3 S, letnik 1987, bele barve. Prebačevo 20. 4069

Ugodno prodam VW 1200, letnik 1976, registriran do 12.5. 96. ☎47-295 4134

Prodam R 5, letnik 1992, 5 vrat, reg. 9/96, rdeče barve, z dodatno opremo. ☎312-494 4213

Prodam Z 128, ohranjena, l. 87. ☎736-772 4215

Ugodno prodam FORD ESCORT 1,3, letnik 12/82. ☎41-288 4235

Prodam VITARO l. 94, elek. stekla, elek. ogledala, nastavitev volana, neosvinčen bencin, katalizator, KABRIOLET s platneno streho, 40.000 km, prodam ali menjam za cenejše vozilo. ☎59-046 4237

Prodam GOLF diesel, letnik 1986. Mladenovič, Vrečkova 2, Kranj 4241

Prodam JUGO 55, letnik 1991, 59000 km, 4700 DEM, garažiran. ☎57-377 4243

ALFA 33 1.7 16 V, vsa oprema kot nova. AVTO LESCE 719-118 4247

Prodam YJ 55 AGV, letnik 1987, dobro ohranjen, registriran. ☎874-185 4250

Prodam Z 101, letnik 1980. ☎324-457 4258

Osebni avto ŠKODO 120 LS, l. 84, prevoženih 57000 km, zelo dobro ohranjeno, ugodno prodam. ☎691-965, popoldan 4262

LANCIA DEDRA 2.0 I, letnik 1992, z dodatno opremo, prodamo. ☎331-473 dopoldan, 224-177 popoldan 4263

Z 101 GT 55, l. 87, reg. 6/96, prodam za 1900 DEM. ☎55-254, popoldan 4268

LADA 1300 karavan, letnik 1989, karambolirana, prodma. ☎682-698 4270

Prodam OPEL CORSO 1.5 D, rdeče barve, reg. 10/96, cena 7500 DEM. ☎421-747 4272

MITSUBISHI LANCER 1.5 GLX, l. 7/90, prvi lastnik, servisna knjižica, prodam. ☎632-520 4273

OPEL KADETT SOLZA 1.3 S, letnik 10/89, ugodno prodam. ☎723-726 4280

Prodam RENAULT 21 TL, letnik 1992. ☎49-085 4283

Prodam BMW 316 I, letnik 1991, kupljen pri nas, 52000 km, nekaramboliran, cena 24900 DEM. ☎242-775 4289

Prodam OPEL KADETT 1.3 S, limuzina, prva reg. 87, reg. celo leto, rdeče barve. ☎631-507 4291

ALFA 33 1.5 I.86, CZ, ES, reg. 8/96, odlično ohranjen. ☎719-118 4293

CITROEN GS PALAS 1.3, letnik 1978, prvi lastnik, 1800 DEM, ALFA 33 1.5, letniok 1986, 4800 DEM. AVTO LESCE, ☎719-118 4294

BMW 320 letnik 1986, 9500 DEM, R 4 GTL, letnik 1984, reg. 7/96, 1600 DEM. AVTO LESCE 719-118 4295

FIAT TIPO 1.4 SXL, letnik 1994, bel, 16900 DEM, AX 1.1, l. 94, 12.700 DEM. AVTO LESCE 719-118 4296

UNO 45 S, letnik 1985, 4500 DEM, UNO 60 letnik 1988, 6400 DEM, UNO D l. 86, 5200 DEM. AVTO LESCE 719-118

TERME LENDAVA

ZA ZDRAVE ZIMSKE POČITNICE
Program za vso **družino in vsakega člana** posebej!
Oglas izrežite in sodelujte v **nagradni igri**!

V nagradni igri bodo sodelovali vsi, ki bodo do 31. 3.'96 bivali v Hotelu Lipa vsaj tri dni.

Informacije: Hotel Lipa, 69220 Lendava
Tel.:069/75-720, 75-721

FORD SIERRA, letnik 92/12, 18800 DEM, ESCORT 1.8 CLX, letnik 1991, 15600 DEM. AVTO LESCE 719-118

FORD ORION l. 87, 7700 DEM, FORD SIERRA KARAVAN 2.0 l. 88, 10.900 DEM. AVTO LESCE 719-118 4299

FORD ESCORT XR 3 I, letnik 1988, bel, ABS, RADIO 4 x gume, 10.000 DEM. AVTO LESCE 719-118 4300

SAMARA l. 90, 6100 DEM, NISSAN MICRA l. 12/92, 12800 DEM. AVTO LESCE 719-118 4301

MERCEDES 190-2.5 D, letnik 1988, 18900 DEM, LADA KARAVAN 1500 l. 93 6200 DEM.AVTO LESCE 719-118

KADETT 1.6 D, letnik 1984, 5000 DEM, ASCONA l. 84 5300 DEM. AVTO LESCE 719-118 4303

KADETT 1.6 I, letnik 91, 13700 DEM, KADETT 1.4 S, l. 90 12100 DEM. AVTO LESCE 719-118 4304

OMEGA 2.6 I karavan letnik 1991 18700 DEM, VECTRA 2.0 I, letnik 90 GL, m.modra. AVTO LESCE 719-118 4305

VECTRA 2.0 16 V, letnik 91 20.000 DEM, VECTRA 1.6 letnik 1989, 15200 DEM. avto lesce 719-118 4306

ŠKODA FAVORIT letnik 1991 6500, FAVORIT letnik 91, prvi lastnik 6300 DEM. AVTO LESCE 719-118 4307

Prodam MERCEDEZ BENZ 11.13 kiper, nereg. v voznem stanju, cena po dogovoru. ☎66-259 4309

Prodam JUGO 55, letnik 1986, cena po dogovoru. ☎59-036 4310

ZASTAVA 128 l. 86 2300 DEM, ZASTAVA 128 l. 85, 900 DEM. AVTO LESCE 719-118 4312

R 5 l. 90 8300 DEM, R 19 CHAMAD l. 93 20.600 DEM. AVTO LESCE 719-119 4314

R 21 NEVADA l. 88 reg. 10/96, odlično ohranjena cena 9100 DEM. AVTO LESCE 719-118 4317

GOLF JGLD letnik 1984, 4600 DEM, GOLF JXD l. 87 8100 DEM. AVTO LESCE 719-118 4318

VW 1200 S, letnik 1974 2400 DEM, GOLF I. 82, 3400 DEM. AVTO LEWCE 719-118 4319

R 4 GTL 12/88, 4 nove gume, ohranjenea 3000 DEM. AVTO LESCE 719-118 4320

R CLIO 1.4 RT l. 94 16900 DEM, R 4 GTL l. 86 2500 DEM. AVTO LESCE 719-118 4322

TOYOTA CELICA 1.6 STI, letnik 1990, 20.000 DEM, ALEKO 1.6 l. 93 5900 DEM. ☎719-118 4323

MARUTI 800 l. 94 8800 DEM, SUZUKI SWIFT SEDAN 1.3 l. 90 10.900 DEM. ☎719-118 4324

NISSAN SUNNY 1.6 I.87, 8800 DEM. AVTO LESCE 719-118 4325

NISSAN SUNNY 1.6 SLC l. 90 prvi lastnik, nikoli karamboliran. ☎719-118 4326

Prodam nov neregistriran DAIHATSU HIJET Picj Up, s ponjavo primeren za obrtnike ali cvetličarje, sadjarje. ☎ 731-072 4327

Passat karavan, letnik 1986, tip arena, z dodatno opremo, ugodno prodam. ☎ 242-505 4331

ŠKODA FAVORIT, letnik 1991, 65000, ŠKODA FAVORIT, letnik 1990, 6100, Avto Lesce. ☎ 719-118

JUGO 60, letnik 1989, ohranjen, cena 4100 DEM, Avto Lesce. ☎ 719-118 4339

GOLF JXD, letnik 1990, 1 lastnik, nikoli karamboliran, odlično ohranjen, 12700 DEM. ☎ 719-118 4340

GOLF J, letnik 1978, prva barva, odlično ohranjen, cena 2300 DEM. ☎ 719-188 4341

R 5 / 88 odličen, prodam ali menjam za GOLF JXD ali ga kupim. ☎ 731-350 4342

Ugodno prodamo: SEAT CORDOBA 1.6 CLX, nov, SEAT CORDOBA 1.8 GLX, nov. ☎ 061/621-586 od 10.-13. ure 4343

Prodam GOLF JX 1.3, letnik 1990. ☎ 215-437 4344

Prodam AX CABAN D, prvi lastnik, 1.11.92, bel. 62100 km. ☎325-948 4347

Prodam LADA SAMARA letnik 1989, cena po dogovoru. ☎212-327, popoldan 4348

Prodam JUGO 45, letnik 1988, cena 2500 DEM. ☎323-590, popoldan

CLIO 1.4 RT, letnik 1995, 3 v, prodam. ☎801-622 4354

Prodam R 5 FRANCOZ 1.1, letnik 1985, reg. do 6/96, rdeče barve, 83000 km. ☎422-203 4356

Prodam JUGO 45 KORAL, letnik 1988, lepo ohranjen. ☎723-197 4357

Prodam MERCEDES BENZ 208 D furgon, letnik 1991, prva reg. 13.7.92, povišana streha s termokingom. ☎801-622, 0609/630-099 4358

FIAT TIPO 1.6 DGT I, 1991/9, dobro ohranjen, garažiran, prodam. ☎84-075 4359

Prodam JUGO 45, letnik 1990, ohranjen. ☎55-382 4361

Prodam LADO SAMARO 1300 S, metalne barve, letnik avgust 92. ☎720-035 4363

BX TE 11, letnik 1986, prodam za 4200 DEM. ☎45-128 4370

Po delih Z 101, Z 750 in 126 P. ☎53-176 4372

GOLF I. streha, vrata, stekla, hladilnik, menjalnik in motor za 1100 cm3, prodam. ☎061/823-139 4377

JUGO 55 KORAL, letnik 2/90, prodam. ☎332-655 4379

Prodam Z GTL 65, letnik 1984, reg. na novo.☎714-311 4380

Prodam Z 101, letnik 1978, vozna, celo ali po delih, cena po dogovoru. ☎78-900 4382

Kupim Zastavo, letnik 1990, registrirano, rdečo. ☎714-311 4383

JUGO KORAL 55, letnik 1988, reg. 8/96, bela, cena 2900 DEM. marijan, Radovljica, ☎714-879 4392

TV-VIDEO-AUDIO-HI-FI
ALFI
ZASTOPSTVO IN PRODAJA
PIONEER
Sherwood
HI-FI SISTEM PO KOMPONENTAH
RECEIVER, CD
IN KASETOFON
ZA NEVERJETNIH
98.500 SIT
OBILO GLASBE
ZA MALO DENARJA
IN ŠE
PRAKTIČNA DARILA
OB NAKUPU
CANKARJEVA 5, KRANJ
TEL.:064/222-055

GOLF JXD, letnik 1989, rdeč, odlično ohranjen, prodam. ☎741-164 4383

Prodam JUGO 45, letnik 1986, reg. do 7/96. ☎66-273 4384

GOLF diesel, letnik 1986, reg. 10/12 96, t.rdeč, cena 7000 DEM. ☎714-311 4386

Prodam R 18, l. 85 in FIČKA 850, l. 82, bele barve, dobro ohranjena. ☎332-289 4389

Prodam JUGO KORAL 55 2/90, bel. C. 1. maja 67, stan. 26 4400

Prodam GOLF JXD, letnik 1987/88, lepo ohranjen, tornado rdeče barve, 90.000 km, cena 9500 DEM. ☎718-552 ali 725-402 4403

LADE odkupujemo - gotovinsko plačilo. ☎323-298, 331-214 4406

ODKUP - PRODAJA rabljenih vozil, konkurenčne cene. ☎323-298, 331-214 4407

SUBARU REX l. 86 4300 DEM, R 11 GTL, l. 87, 6700 DEM, HYUNDAI GLS 1.5 l. 91, R EXPRESS l. 91 z sedeži, GOLF 1.3 12/81. ☎323-298, 331-214 4408

Prodam FORD ESCORT 1.6 I 16 V, letnik 93, nov, v račun vzamem R 5 največ 5 let star. ☎801-477 4415

Prodam OPEL ASCONA 1.3, letnik 1982, reg. 8/96, cena 3900 DEM. ☎061/612-966 4417

Prodam Z 101, letnik 1989. ☎64-323 4424

GOLF III, letnik 1992, 1.8, 90 KM, CZ, šibedah, temne šipe, prodam. ☎061/841-037 4426

SIERRA 2.0 I l. 1987, ABS, kat., možna tudi menjava. ☎725-169 4431

Prodam R 9 diesel, lepo ohranjen letnik 1985, prvi lastnik, 115000 km, cena 6500DEM. ☎874-029 4442

R 4 TL, letnik 1981, prodam celo ali po delih, motor odličen. ☎46-819 4443

VISA 11 L, letnik 1983, lepo ohranjena, prodam. ☎46-819 4444

Prodam R 5 letnik 91, garažiran, servisna knjiga, 62000 km. ☎725-307 4447

JUGO 45, letnik 1987, cena 1800 DEM. ☎634-148, 0609/632-577 4450

128 letnik 1987 prvi lastnik, cena 2300 DEM. ☎634-148, 0609/632-577 4451

GOLF diesel, letnik 1990, možna menjava. ☎634-148, 0609/632-577

Prodam JUGO 45, letnik 1989, reg. do decembra, lepo ohranjen, ogled popoldan. ☎326-520 4454

AVTO ŠOLA ing. HUMAR
Že peto leto zapored **NAJBOLJŠA** avto šola.
Edina šola, ki je dosegla **EVROPSKO USPEŠNOST.**
Tečaj CPP vsak **PONEDELJEK** ob 9h dopoldne in ob 18h popoldne
☎ 311-035

Prodam ugodno AX 1.4 diesel, letnik 1991, kovinsko modre barve, cena po dogovoru. ☎241-078, v popoldanskem času 4458

Prodam TWINGO EASY, letnik 1995. ☎43-346, popoldan 4459

ZASTAVA POLY, letnik 1990, 90.000 km, reg. do maja 96, prodam za 1800 DEM. ☎76-926 4460

Ugodno prodam FIAT UNO DS, letnik 1987, bele barve, temna stekla, reg. 7/96. ☎312-468 4462

Prodam ŠKODO FAVORIT, letnik 1993, prevoženih 20.500 km. ☎241-500 4466

Prodam Z 126 PGL, letnik 1990, lepo ohranjeno. ☎212-356 4471

Prodam OPEL ASCONO, modre barve, letnik 1982, reg. do 15.11.96, lepo ohranjena. ☎53-867 4472

Ugodno prodamo. R 5 CAMPUS 3 v, letnik 1992, R 5 CMAPUS 5 v, letnik 1991, R 5 CAMPUS 5 v, letnik 1992, R 5 CAMPUS diesel, 5 v, letnik 1991, R 21 DTL, letnik 1989, CITROEN AX 1.1 FIRST letnik 1991, Z 101 l. 86. JUGO 45 A, letnik 1986. Za vsa vozila je možen kredit. RENAULT PREŠA,d.o.o., Slovenska c. 51, ☎422-522 4474

Prodam VW transporter, letnik 1992. ☎ 682-132 po 20. uri 4476

Prodam VW Transporter kombi reg. do 22.6.96, letnik 1981. ☎ 422-514

Prodam JUGO 55, letnik 1990 in GOLFA diezel, letnik 1986. ☎ 323-558 4517

Ugodno prodam JUGO 55, lentik 11/90, garažiran. ☎ 214-162 4521

Prodam R 4 GTL, letnik 1984 in prašiča za zakol. ☎ 242-153 4522

Prodam ALFO 33 1,5, letnik 1990. ☎421-576 4528

Prodam TIPO 1.4 IE,letnik 89/9, dobro ohranjen. ☎730-231 4529

Ugodno prodam Z 101, letnik 1989, dobro ohranjena. ☎46-129 po 19. uri

R 5 CAMPUS, letnik 11/91, metalno sive barve, ugodno prodam. ☎324-201 4532

MONTANA d.o.o.

Celovška 135, Ljubljana
tel.: 061/159-30-30 Mobitel: 0609/630-088
Delovni čas: od 9. do 17. ure

FIAT, OPEL, SEAT, FORD, PEUGEOT

UNO 1.0 3V START, temna stekla, kat., 3467 km, bel	94
TIPO 1.4 3V, ABS, servo, es, ts, črna b, enkratno ohr., 31813 km, mod. 94	93
TIPO 1.4 3V, ABS, servo, nastavljiv sedež, el. stekla, t. stekla, klop 1/3, metalik violet, čudovito ohranjen, 20350 km, servisna knjižica	94
TIPO 1.6 5V, ABS, air bag, servo, el. šibedah, c.z., el. stekla, t. stekla, čudovito ohranjen, 29.057 km, met. rdeča, servisna knjižica	94
TIPO 1.9 TD GT 5V, servo, c.z., alarm, meglenke, el. stekla, t. stekla	92
TIPO 1.9 TD SX 5V, metalic, servo, alarm, c.z., el. stekla, radio, l.s.	90
TEMPRA 1.4 S, c.z., e.s., t.s., radio, alarm, prva reg. 12/93, met. siva	93
TEMPRA 2.0 SLX/SW 4x4, klima, SV, ES, TS, CZ, EO, alu. platišča, ABS, prva reg. 94	92
TEMPRA 1.6 SX, klima, servo, meglenke, el. stekla, radio, el. ogledala, alarm	92
TEMPRA 1.9 TD, klima daljin., e.o., e.s., t.s., c.z., megl., n. volna, alarm, S.V.	93
FIAT COUPE 2.0 16 V TURBO plus kompletne max. oprema, metalik modra	94
LANCIA Y10 1.1 FIRE KAT, metalic, e. stekla, c.z., šibedah, lita platišča, n. volan, alcantara, klop 1/3, čudovito ohranjene, vredne ogleda, servisne knjižice	93
LANCIA DEDRA 1.8, ABS, servo, klima, meglenke, el. stekla, c.z., dalj. alarm	92
LANCIA DEDRA 2.0 TD, ABS, servo, klima, megl. e.s., t.s., c.z., alarm	92
LANCIA DEDRA 2.0, ABS, servo, klima, megl. e.s., t.s., c.z., alarm-daljinski	93
ALFA 164 D 3.0/V6, max. opema, prvi lastnik, reg. 8/96, rdeča	92
ASTRA 1.7 D GLS 5V, megl., alarm, s.v., c.z., e.s., t.s., klop 1/3, bela	92
ASTRA 1.7 D SW CLUB, klima, s.v., radio, klop 1/3, t.s., bela, športni sedeži	92
ASTRA 1.4 GLS SW, ABS, klima, s.v., e.s., t.s., c.z., meglenke, klop 1/3	93
OPEL ASTRA 1.4 GL 5V, air bag, koda, c.z., e.s., t.s., klop 1/3, mod - 95	94
SEAT TOLEDO 1.8 GLX, servo, c.z.., 4x el. stekla, klima, alarm, radio, volan in sedež nastavljiv po višini, naslon za roko, klop 1/3, meglenke	93-94
MERCEDES 300 D, t.s., c.z., servo, radio, ABS, violet m., reg. do 8/96	91
PEUGEOT 405 1,6 model italia open, s.v., c.z., e.s., t.s., športni volan	92
ESCORT 1.8 D SW, servo, c.z., alarm, e.s., t.s., šibedah, klop 1/3, daljinsko	92
MONDEO 1.8 GLX klima, sv. n.v., air - bag, es, ts, c.z., eo, radio, srs	95
POLO 1.4 D VAN - dostavno vozilo, z dvema sedežema, modra barva	93
LANCIA DEDRA 1.8 ABS, air - bag, klima, sv, nv, es, ts, eo, megl, cz, radio, d. klop	94
LANCIA KAPPA 2,4 LS 2 x air-bag, abs, klima, avtoradio s CD, itd.	95

ZELO UGODNE CENE

VOZILA V ZALOGI - PLAČAJ ODPELJI
MOŽNOST PLAČILA S KREDITOM ALI KREDITNO KARTICO LB, CENE SO V DEM, DO REGISTRACIJE, PLAČLJIVE V SIT PO TEČAJU LB, d.d.

Poceni prodam VISO Super E 11, letnik 1982. ☎332-740 4523

Prodam SUZUKI SWIFT 1.3, GI, letnik 12/90, cena 10.200 DEM. ☎ 725-261 4526

Prodam JUGO 45, letnik 1988, rdeče barve, cena ugodna. ☎212-639 4492

Proam R 21 GTS, letnik 1990, ugodno. ☎312-248 4493

Prodam LADO SAMARO, letnik 1995. ☎224-547 4495

Prodam FORD MONDEO 1.8, 5 v, klima naprava, star dve leti, možen je prevzem leasinga še za eno leto. ☎718-371 4497

Prodam SUBARU JUSTY 1.2, 4 WD, letnik 7/92. ☎66-235 4498

Prodam HYUNDAI S CUPE, letnik 1991, oprema, radio, elek.stekla, šibedah, ugodno. ☎621-622 4500

R 5 GT diesel, l. 86, reg. do VIII/96, prodam za 4900 DEM. ☎47-628 4506

Prodam VISO 11 RE, Citro, letnik 1985, reg. celo leto. ☎ 326-903, popoldan 4509

Prodam HYUNDAI Pony GLS, sedan, 1990, 68.000 km, 9.500 DEM. ☎ 633-451 4511

Prodam ŠKODO KARAVAN, letnik september 93, garažiran z dodatno opremo, 21.000 km. ☎ 064/223-290 dopoldan - delavnik. 4513

BRAZDA
POLJŠICA PRI PODNARTU
TEL.: (064) 731-615
ODKUPUJEMO VSE VRSTE HLODOVINE IN CELULOZNEGA LESA. PREVZAMEMO LES NA PANJU. OPRAVLJAMO PREVOZE, POSEK IN SPRAVILO LESA.

Prodam Z 101, letnik 1987/88, reg. eno leto. ☎213-222 4482

Prodam GOLFA 1.3 rdeč, letnik 81, cena 3000 DEM. ☎328-388 4483

Prodam GOLFA bencinar, letnik 1988, JUGO 55, letnik 1990 in KADETTA 91. AVTO INTEX, ☎224-029 4485

Prodam LADO SAMARO 1300 letnik 1989, dobro ohranjena. ☎225-491 4486

Prodam JUGO4 5 A, letnik 1986. ☎311-279, po 13. uri 4487

TALON d.o.o.
Zgornje Bitnje 32
tel.: 064/311 032
ODKUP
PRODAJA
PREPIS VOZIL
(tudi zunanjih)

Prodam MAZDA 323 1.6 I, letnik 1987, reg. 10/96 za 7500 DEM. ☎725-050 4588

Prodam R 4 GTL, letnik 90, reg. celo leto. ☎85-270 4592

Prodam GOLF II 1.6 bencinar, letnik 1992. Lahovče 40, Cerklje 4593

Prodam Z 101, letnik 1979, reg. do 6/96, rdeče barve. ☎221-143 4596

Prodam JUGO 45, letnik 1986. ☎332-628 4597

Prodam JETTO CL, letnik 90, prevoženih 102.000 km, reg. do 20.9.96, ali menjam za manjše vozilo. ☎710-090 4600

R 18 letnik 1985, reg. 10/96, solidno ohranjen za 3600 DEM. ☎312-076 4601

Prodam R 5 1.6 GTD, letnik 1986, 5 vrat, 5 prestav, radio, metalno modre barve, reg. celo leto ali neregistriranega. Cena po dogovoru. ☎862-504 4605

Prodam JUGO 45 A, letnik 1986, ohranjen. Češnjevek 30 4607

Prodam GOLF JXD, model 88, redč, reg. do 10/96, prevoženih 110.000 km. ☎712-169 4609

R 4 GTL, 2/86, prodam. ☎632-437 4613

Ugodno prodam JUGO 45, letnik 1989. hrastje 20, ☎327-067 4614

UNO 60 letnik 1987, cena 6000 DEM. Možna menjava. ☎632-327 4615

Zastava 101 skala, letnik 1989, odlično ohranjen prvi lastnik, prodamo. AVTOGARANT 633-956 4619

GANTAR
Bratov Praprotnik 10, NAKLO
Telefon/fax: 064/47-035
PRODAJA
IN MONTAŽA
IZPUŠNIH SISTEMOV

Prodam JUGO SKALA 55, letnik 1990, barva bordo rdeča. ☎56-764 4533

R 4 GTL, letnik 1987, reg. celo leto, prodam za 2600 DEM. ☎0609/616-095 4534

ZASTAVO 101, letnik 1990, bele barve, prodam za 3100 DEM. ☎325-667 4535

Prodam LADO SAMARO, letnik 1988, cena po dogovoru. ☎861-234 4536

Prodam Z 101, letnik 1986. ☎725-530 4545

Prodam LADO SAMARO I. 88/5, cena 4200 DEM, nikoli karambolirana. ☎217-328 4548

Prodam FIAT UNO 60 S, letnik 1987, dobro ohranjen, garažiran. ☎46-617 4551

Prodam JUGO 55 8/88 in zastavo 101 4/88, lepo ohranjeni. ☎53-082 4554

Prodam R 18 TLJ, letnik 1984, reg. do 5/96. ☎734-075 4557

Prodam Z 850, letnik 1981, registriran, 300 DEM. ☎801-166 4558

Prodam Z 101, letnik 1984, reg. do 97. ☎46-561 po 15. uri 4559

AUDI COUPE 1.8 letnik 1991, model 92, črne kov. barve, les, 53000 km, 30.000 DEM. ☎632-465 4564

Prodam R 4 GTL, letnik 1987 in AUDI 80, letnik 1979. ☎310-537 4565

GOLF 1.3 B, letnik 1988, 9500 DEM, upoštevam karamboliran R5 ali 126 BIS. ☎632-465 4566

VECTRA 2.0 CD oprema, letnik 192, črna, 20.000 DEM, upoštevam karamboliran Golf II. ☎ 632-465 4569

Prodam R 5 CAMPUS, 3 v, letnik 1993, garažiran, cena 10300 DEM in otr. avtosedež. ☎211-732 4579

Prodam belo VISO letnik 1985, reg. 12/96. ☎77-715 4582

Prodam GOLF JXD, letnik 1989, reg. do 5/96, bele barve. ☎621-060, 061/614-787 4586

FIAT PUNTO od 15300 DEM naprej, nova vozila, izredno ugodni krediti. ☎633-956, 0609/639-206 AVTOGARANT 4620

Prodam CLIO RT 1.4, letnik 12/93. ☎324-732 4621

Z 128, letnik 1987, prodam, možen kredit. AVTOGARANT 633-956 4622

BMW 316 I, letnik 1992, lepo ohranjen, prodamo - kredit. AVTOGARANT, ☎633-956 4623

FORD ESCORT 1,8 CLD,letnik 1991, karavan, prodamo. AVTOGARANT 633-956 4624

JUGO 55, letnik 1988, lepo ohranjen, prodamo. AVTOGARANT 633-956 4625

FIORINO 1,7 D, letnik 1995, prevzem leasinga, prodam. AVTOGARANT 633-956 4626

ALFA 33 1,5 letnik 1990, ugodno prodamo. AVTOGARANT, 633-956 4627

GOLF 1,6 b, letnik 1987, ugodno možna menjava. AVTOGARANT Frank. nas. 633-956, 0609/639-206 4628

GOLF 1.6 B, letnik 1987, ugodno prodamo - kredit. AVTOGARANT 633-956 4629

MERCEDES 406 D 635, letnik 1976, kombi 30000 po generalni prodamo z delom. AVTOGARANT 633-956, 0609/639-206 4631

ALFA ROMEO 1.3, letnik 1986, elek. pomik stekel, športna oblika, prodam za 6000 DEM. ☎41-269 4634

R 5 CAMPUS 5/93, 23000 km, 5 vrat, ugodno prodma. ☎061/127-3628 4650

R 21 NEVADA I.88, reg. 10/96, 107000 km, odlično ohranjen. AVTO LESCE 719-118 4655

R 4 GTL, letnik 1984, reg. 8/96, 2 nove gume, cena 1500 DEM. AVTO LESCE 719-118 4656

FORD ESCORT diesel, l. 91, prvi lastnik, nikoli karamboliran. AVTO LESCE. ☎719-118 4657

ZASTAVA 128 I. 85, prvi lastnik, cena 800 DEM. AVTO LESCE 719-118 4658

R 4 GTL, I . 12/86, 4 nove gume, cena 2600 DEM. AVTO LESCE, ☎719-118 4659

PASSAT KARAVAN 2.0 I, letnik 1992, cena 19000 DEM. AVTO LESCE 719-118 4663

ASTRA 1.4 I karavan, letnik 1993, cena 19000 DEM. AVTO LESCE, 719-118 4664

FORD MONDEO KARAVAN, I. 94, cena 27000 DEM. AVTO LESCE 719-118 4665

ASTRA 2.0 16 V GSI I. 92, 21500 DEM. AVTO LESCE 719-118 4666

ZA POPOLNO NEGO VAŠEGA AVTOMOBILA
ROČNA
AVTOPRALNICA
Cesta na Brdo 22, Kokrica - Kranj
(nasproti podružnice O.Š.)
telefon: 064 217 529

Prodam LADO SAMARO, letnik 1993. ☎325-924 4670

R 5 rdeče barve, letnik 1990, 51000 km, prodam. ☎48-012 4672

Prodam JUGO 45, letnik 1986, cena po dog. Predvukič, Sp. Duplje 24 A, v petek popoldan 4674

R 4 GTLJ I. 86, prvi lastnik, prodamč. ☎738-843, po 15. uri 4683

Jugo 45 koral I. 88, reg. 11/96, rdeče barve, 65000 km, 2700 DEM. ☎634-000 4684

MAZDO 323 GT 1500, letnik 1985, reg. do 2.12.96, 147000 km, v zelo dobrem stanju, prodam nujno za samo 3900 DEM. ☎83-792 4688

KADETT 1.4I I.91, PEUGEOT 350, I. 82, reg. 2I/97, JUGO 45 E, I. 87. ☎56-564 4690

Prodam R 5, bel, letnik 1992, odlično ohranjen. ☎681-463, zvečer 4696

Ugodno prodam 125 P, letnik 1984, reg. do 7/96. ☎061/448-425 4700

Prodam VISO SUPER E, I. 83, svetlo zelene barve zelo lepo ohranjena. ☎46-874 4703

Prodam LADO SAMARO, I. 90, 48680 km, prvi lastnik, kot nova, 5600 DEM. ☎682-738 4704

GOLF III karavan, letnik 93/94, 140000 km, odlično izgleda, prodam. ☎725-055 4707

Prodam PASSAT VARIANT GT 2.0 16 V, letnik 1993, kot nov, opremljen maksimalno. ☎47-340 4711

Prodam ŠKODA FAVORIT 136 LS, .etnik 1991, rdeče barve, prvi lastnik, ohranjena. ☎47-340 4712

Prodam JUGO 55 KORAL, letnik 1988, rdeče barve, zelo ohranjen, cena 2700 DEM. ☎47-340 4713

AVTOKLEPARSTVO, avtovleka Jakša vam nudi prevoz in popravilo poškodovanih vozil. Po dogovoru vaše vozilo tudi odkupimo. ☎064/241-168 4714

Prodam MAZDO 323 1.6 I, HB 1991, dobro ohranjena. Ugodno prodam. ☎741-710 4715

Prodam JUGO SKALA 55, letnik 1990, prevoženih 74000 km, bele barve, reg. do 2.2.97. ☎862-327 4719

HYUNDAI PONY 1.5 GLS, I 91, HYUNDAI PONY 1.5 GSL, I. 94, ŠKODA FAVORIT 135 L, I. 92, ŠKODA FAVORIT 135 LX, I. 93, CITROEN AX 11 TGE I. 90, CITROEN AX 11 TRE I.87, GOLF JX, bencin letnik 1988, prodamo možna menajva za cenejše vozilo ali nakup na kredit. AVTOSERVIS LUŠINA, Šk. Loka, ☎632-286 4724

OPEL KADETT 1.3 I, letnik 1990, FORD ESCORT 1.6 CLX 16 V, letnik 1993, FORD ORION ELEGANCE, letnik 1992, NISSAN MICRA 1.2 LX, I. 92, JUGO 45 KORAL, I. 89, RENAULT 5 CAMPUS I.90, prodamo. Možna menjava ali nakup na kredit AVTOSERVIS LUŠINA, Škofja Loka, ☎632-286 4725

Prodam GOLF letnik 1981, cena po dogovoru. ☎222-114 4727

Prodam Z JUGO SKALA 55, letnik 90, cena 3400 DEM. ☎52-074 4733

Prodam ALFO 33, letnik 1986. ☎212-815 4742

Prodam GOLF JX diesel, letnik 1986, lepo ohranjen, cena po dogovoru. ☎212-495 4760

Prodam Z 101, letnik 1984. ☎242-127 4762

Prodam FORD ESCORT 1.6 CLX, letnik 1991, prvi lastnik. ☎323-211

Prodam R 5 CAMPUS reg. do 7/96, let. 90, 5 v in 5 p, 66000 km. ☎48-725 4764

Prodam LADO NIVO, letnik 1995, in osebni MERCEDES tip 123. ☎ 76-623 od 7. - 19. ure 4768

Prodam Z 101, letnik 1986, reg. do 5/96, po ugodni ceni. ☎ 327-562 4769

DAIHATSU CHARADE TS, letnik 1990, 51.000 km, garažiran, za 8.300 DEM, možen kredit. ☎ 634-453 4773

Prodam JUGO 55, letnik 1990. Jezerska 78 B 4774

GOLF JGL, bencin, letnik 1982, zelo dobro ohranjen, šibedah, cena 3.800 DEM. ☎ 624-404 4776

Prodam 126 PGL, letnik 1987, 77.000 km, cena 900 DEM. ☎ 710-049 4778

BMW 318 i, prva reg. 1988, sončna streha, radio, temno rdeča barva, 107.000 km, AUDI 100 2.0 e, 1989, 143.000 KM, 4 V, avtom. klima, servo volan, metalna barva, tonirana stekla, centralno zaklepanje, prodam 13.500 DEM, NISSAN SUNNY 1.4 LX, 1993, 50.000 km, 3 V, rdeče barve, prvi lastnik, centralno zaklepanje, tonirana stekla, NISSAN PRIMERA 1.6 SLX, 1991, servo volan, el. stekla, NISSAN SUNNY 1.6 SLX, 1990, 115.000 km, prodamo. AVTO MOČNIK ☎ 064/242-277 4779

QMI PTFE TEFLONSKA MAZIVA

QMI vam nudi:
- enostavno doziranje ob menjavi olja
- do 100.000 km zaščite
- do 90 % manjša obraba motorja
- povprečno 7,3 % večjo moč motroja
- povprečno 5 % manjšo porabo goriva
- zaščito pri hladnem zagonu
- povpr. 12 % boljša kompresija
- manjša poraba olja

UPORABA: avtomobilizem, industrija, navtika

POOBLAŠČENI PRODAJALCI:
1. AVTOCOMMERCE, Bleiweisova 14, Kranj, tel.: 064/213-977
2. BOLTEZ, Staneta Žagarja 58 c, Kranj, tel.: 064/331-639
3. FORD SERVIS TRILAR, Ljubljanska 31 a, Kranj, tel.: 064/332-711
4. AVTOMEHANIKA DONKO, Predoslje 113, Kranj; tel.: 064/241-298
5. AVTODELI PLESTENJAK, Jake Platiše 13, Kranj; tel.: 064/326-238
6. AVTOSERVIS LEON PINTAR, Koroška 53 a, Kranj, tel.: 064/212-191
7. AVTOMEHANIKA VOMBERGAR, Britof 180, Kranj, tel.: 064/242-137
8. TRGOCOM d.o.o., Ljubljanska c. 5, Kranj, tel.: 064/222-388
9. ALPETOUR, Mirka Vadnova 8, Kranj; tel.: 064/242-589
10. KM - Krničar Milan, Dvorje 93, Tel.: 064/422-221
11. CHEMO, C. Staneta Žagarja 53, Kranj; tel.: 064/241-442
12. AVTOSERVIS KADIVEC, Pipanova 46, Šenčur; tel.: 064/41-573
13. KUNČIČ VOJKO, Stara cesta 28, Naklo; tel.: 064/47-169
14. SERVIS VRTAČ, Visoko 77 a, Visoko; tel.: 064/43-019
15. AVTOMEHANIKA VALJAVEC, Ilovka 17, Kranj; tel.: 064/211-977
16. NBA d.o.o., Boštjanova 30, Lesce; tel.: 0609/633-640
17. AVTOMEHANIKA GOLOB, Polje 4 b, Begunje; tel.: 064/733-506
18. ČOP d.o.o., H. Verdnika 23 a, Jesenice; tel.: 064/84-366
19. AVTODELI ŽMIGOVC, Titova 21, Jesenice; tel.: 064/861-015
20. AVTO IN, Titova 69, Jesenice; tel.: 064/862-225
21. VALANT BLED, d.o.o., Železniška 6, Lesce; tel.: 064/718-596
22. MONY, Cankarjeva 30, Bled; tel.: 064/78-600
23. AVTOSERVIS BOGATAJ, Zvirče 30a, Tržič; tel.: 064/58-850
24. BENEDIČIČ DARKO, Žiganja vas 27, Tržič; tel.: 064/58-771
25. JENKO, d.o.o., Virmaše 109; tel.: 064/632-346
26. PROFIL, Virmaše 70; tel.: 064/631-240
27. FAZER, d.o.o., Spodnji trg 2a, Šk. Loka; tel.: 064/621-073
28. SERVIS PRODAJA LUŠINA, Gosteče 8; tel.: 064/632-286
29. AVTOŠPORT, d.o.o., Zbilje 12; tel.: 061/611-450
30. TAPOS, d.o.o., Gorenjska c. 3, Medvode; tel.: 061/613-352
31. SIMAX Masljeva 11, DOmžale; tel.: 061/721-656
32. MIŠA, d.o.o., Podgorska Pot 2, Kamnik; tel.: 061/814-091
33. BENCINSKI SERVISI OMV-ISTRA

VERTIGO, d.o.o., Mestni trg 27, Škofja Loka
tel. 624-228, fax: 623-087

Prodam GOLF 1.6 GTI, letnik 1984, reg. do Junija 96, rdeče barve. Ugodno prodam ali menjam: ☎221-589 Popoldan. 4787

Prodam FIAT 126 P, letnik 1988, cena po dogovoru. ☎ 48-142 4788

CITROEN BX 16 TRS, letnik 10/86, dobro ohranjen, ugodno prodam. ☎ 41-486 4789

Prodam R 5 campus, letnik 1991, 5 vrat. ☎ 323-766 4791

Prodam JUGO 45 E, letnik 1986, reg. do sept., cena 1400 DEM. Bohinec, Golnik 19 4794

Prodam R 4, letnik 1992, prvi lastnik. ☎ 222-188, 41-638 4795

FIAT TIPO 1.9 GT, turbo diesel, 90 KM, naksimalna oprema, 28.000 km - ugodno prodam. ☎ 715-257 4800

Prodam BMW 315, letnik 1982, metalno zelen, dobro ohranjen. ☎ 681-347 4813

Prodam JUGO 55 Koral, letnik 9/1990, reg. 11/96. ☎ 871-163 4815

Prodam FIAT UNO DS, 1.3, letnik 1987, reg. do 12/96, metalik modre barve, cena po dogovoru. ☎ 061/556-470 4816

Prodamo: OPEL RECORD BERLINA, letnik 1984, R 5 diesel, 5 vrat, letnik 1993, JUGO KORAL 45, letnik 1989, JEEP CHEROKEE, letnik 1991, AX CABAN, letnik 1994, ŠKODA LX, letnik 1993, MAZDA 323 F 1.6, letnik 1990, R4 GTL, letnik 1983, DAIHATSU CHARADE, letnik 1990, R 4 GTL, letnik 1990, GOLF, bencin, letnik 1986.☎ 326-624 po 17. uri in 325-981 do 17. ure 4818

AVTOhi-fi
AVTO·avdio·alarm·mobitel·SYSTEMS
Stružnikova 19, 64208 Šenčur
Tel., Fax: 064/41 016
AVTOAKUSTIKA
GT AVTO ALARM
mobitel
pooblaščeni servis za prodajo in montažo

ZAPOSLITVE

V kolikor potrebujete redno zaposlitev pa vas ne moti terensko delo, pokličite na ☎ 311-131 339

DZS redno ali honorarno zaposli več zatopnikov. Zaslužek 150.000 SIT in več. ☎331-445, vsak petek 2903

Odlično si popraviš standard, če imaš čas, si brez zaposlitve in ti delo ni odveč. ☎806-179 3184

Zastopniško in predstavniško delo na področju Slovenija nudi DZS. Zaslužek 120.000 SIT. ☎325-420, 063/720-688 3251

Ste v finančnih težavah, imate čas ter lasten prevoz, potem je razlog več, da se nam pridružite pri delu, kjer vam nudimo odličen zaslužek ter možnost redne zaposlitve. Infor. sobota od 9-12. ure ☎51-904 3348

Zaposlimo zastopnike za švicarsko firmo Roadstar - enkratna priložnost. BOTON,D.O.O., ☎222-014 3967

V konfekcijski trgovini dobi pogodbeno delo prodajalka za nadomeščanje delavke na porodniškem dopustu. ☎325-580, petek zjutraj ali zvečer 4591

Samostojni koercialisti-ke NA TERENU DOBIJO REDNO ZAPOSLITEV za prodajo strokovne literature in izobraževalnih programov. Resni interesenti kličite ☎061/264-474, od 8-16. ure 4654

Zaposlitev nudim natakarici v Radovljici. ☎0609/637-558 4679

Iščem honorarno delo po poklicu sem natakar z 9 letno prakso. Slovenec. ☎718-568 4680

Iščem pevko za duo, starost do 20 let. ☎43-497 4695

Sprejmem delo tudi čiščenje razen prodaje akviziterstva. ☎325-828 4706

FRIZERKO in pripravnico sprejmem. Kasandra, Bled, ☎741-595 4718

Če vas zanima dinamično delo, se prijavite na predstavitev pri nas novega gospodinjskega aparata Vorwerk, ☎738-042 4759

Sprejmem delo na dom. ☎ 624-404 4777

DELO NA DOMU. Zagotovite si 100 DEM dnevno z tel-net marketingom. ☎ 061/12-52-199 4796

Zaposlim kuharico dopoldan, dekle v strežbi popoldan. ☎ 640-825 4798

V centru Kranja zaposlimo prodajalko za prodajo ženske konfekcije, pogoj več let prakse. ☎ 332-123 po 20. uri 4814

Zatopajte prodajno uspešnico - video nadzor - trgovine, lokali, hiše. BOTON,d.o.o., ☎222-014 3968

Zastopajte proizvode ROADSTAR-TV, video HI-FI, AVTORADIJI, itd. BOTON,D.O.O., ☎222-014 3969

Zastopnika za prodajo TURISTIČNEGA VODNIKA iščemo. Nudimo dobro provizijo, strokovno uvajanje in možnost napredovanja. ☎064/212-357 3972

Zaposlim NATAKARICO. Gostilna BIZJAK, ☎45-017 3980

Iščemo dekle za strežbo, zaželjene izkušnje. ☎41-125 3992

V gostilni v Gorenji vasi iščemo NATAKARJA za strežbo hrane in pijače. ☎681-424 4030

Nudim delo na dom. Šifra: PISANJE 4033

Zaposlim KV MIZARJA. ☎241-339 4034

Iščem zaposlitev po možnosti prodajalka. ☎58-486 4224

Odličen zaslužek v prosti prodaji, visoka kakovost izdelkov, kličite vsak dan po 13. uri na ☎861-053 4255

Zaposlimo KLJUČAVNIČARJA. ☎41-438 4279

Zaposlimo več KV ZIDARJEV in TESARJEV. ☎714-208 4287

2000 DEM, redno ali honorarno z DZS. 064/51-812 ali 0609/634-584 4328

Iščemo natakarico za redno zaposlitev, zaželjena praksa. Praprotno nad Šk. Loko, Pr' Bird. ☎ 64-255 4333

ORODJARJA za delo na potopni eroziji zaposlim, IZMENOVODJA na predelavi plastike zaposlim. ☎ 064/874-192, fax: 064/874-194 4337

Pridnim nudim DOBRO PLAČANO DELO. ☎51-447 4367

Radi prodajate in dobro zaslužite, pokličite po 15. uri. ☎874-061 4375

RADIO
104.5 105.9
107.3 107.5
91.2
OGNJIŠČE
tel. 152-11-26 fax. 152-13-62

ŠTUDENTKE - POZOR! Delo v okrepčevalnici ob vikendih. ☎421-812 4376

Iščem delo za tesarja in zidarja. ☎714-311 4381

Iščem kakršnokoli fizično delo. ☎714-311 4384

Iščemo sodelavko ali sodelavca z opravljeno najmanj 5. stopnjo izobrazbe ekonom. ali trgovske usmeritve, zahtevano znanje iz trgovinskega poslovanja iz komerc. poslovanja, znanje nemškega jezika, delo na računalniku. Pisne ponudbe: VEBA,d.o.o., Bleiweisova 14, Kranj, ☎225-289 4404

V delo sprejmemo delavko vajeno industrijsih šivalnih strojev LENY JEANS, ☎58-082, od 8-14. ure dopo. ob delavnikih 4405

STROJNI KLJUČAVNIČAR išče pogodbeno ali honorarno delo. ☎860-334 4409

Iščem delo na domu (strojništvo, lesarstvo) kupim previjalno mizico. ☎682-643 4429

Nudimo možnost dobrega zaslužka. ☎806-362 4448

Na Bledu zaposlimo 2 TRGOVKI tekstilne stroke. ☎76-926 4461

Oseba z izkušnjami pravnih izterjav majhnih zneskov dobi delo. ☎311-482 od 8. do 10. ure 4465

Če ste uspešen prodajalec knjig vam nudimo 40% provizijo in redno delo. Pohitite, število je omejeno. ☎311-482, od 8-10.ure 4466

Vodja skupine knjižnega programa dobi redno delo, visoka stimulacija, službeni avto in mobitel. ☎311-482, od 8-10. ure 4467

Iščemo študentko (pavzerko) za pomoč v strežbi. 3 331-714 4477

Delo nudimo terenskemu delavcu za prodajo otroških jeans hlač. ☎ 43-351 4478

Samo iz Radovljice in najbližje okolice Radovljice dobi delo za pomožno pomoč v kuhinji mlajša upokojenka. ☎714-120 4484

Če želite s poštenim delom dobro zaslužiti, pokličite po tel.: 064/623-285. Tržimo zelo uspešno prodajan otroški program. Možnost redne zaposlitve.

Okrepčevalnica BALINČEK v Lescah honorarno zaposli NATAKARICO. ☎714-179, popoldan 4494

Zaposlimo več delavcev za prodajo novega šolskega artikla. ☎ 327-034, dopoldan 4520

Zaposlimo TRGOVKO s prakso v trgovini s konfekcijo. Pisne ponudbe pošljite na KRIM,d.o.o., Visoko 130, 64212 Visoko 4556

Zaposlimo trgovca v prodaji keramike, stavbnega pohištva in senčil. LEKERO,d.o.o., C. na Rupo 45 Kranj-Kokrica, ☎245-124, 245-125 4573

Zaposlimo prodajalca za prodajo novih in rabljenih rezervnih delov za tovorna vozila. ☎0609/638-559 4585

Redno zaposlimo KV in PK zidarje. Stratos,d.o.o., Gradbeni ing., ☎736-435, po 18. uri 4584

Iščem zaposlitev VOZNIK B kategorije. ☎46-015 4225

K sodelovanju vabimo
PRODAJALKO
živilske stroke.
Cenjene ponudbe:
Trgovina MAK,
Škofjeloška 19, Kranj

ŽIVALI

LABRADORCE - rumene mladiče delovnih staršev, kvalitetno leglo, ugodno prodma. ☎692-761 3022

Podarimo PSIČKO kokeršpanjel (rodovnik), staro 18 mesecev. ☎328-875 3580

Prodam TELIČKO simentalko, staro 5 tednov. ☎061/613-047 4006

Prodam PRAŠIČE za rejo ali odojke. Dolinšek, Tupaliče 7 4218

TELIČKA 10 dni starega prodma. ☎061/823-210 4222

ZLATEGA PRINAŠALCA mladiča prodma. ☎218-330 4223

KRAVO simentalko pred drugo telitvijo, prodam. ☎741-415 4228

NEMŠKEGA BOKSARJA starega eno leto, prodamo. ☎241-747 4234

Prodam PRAŠIČA za zakol. Zadraga 17, Duplje 4249

Prodam PAŠNO TELICO v 9. mesecu brejosti, težko 550 kg ali menjam za 200 kg težkega pitanca. Ljubljanska 24, Radovljica 4635

Prodam BIKCA simentalca in JAGNJETA za zakol ali pleme. ☎421-594 4639

Prodam črno bela BIKCA. ☎46-023 4647

Prodam TELICO 500 kg in kupim TELICO ali BIKCA do 200 kg. ☎736-230 4651

Prodam mlado SVINJO za zakol. ☎061/621-207 4660

Prodam BIKCA in teličko simentalca težka 110kg. Pšata 5, Cerklje 4668

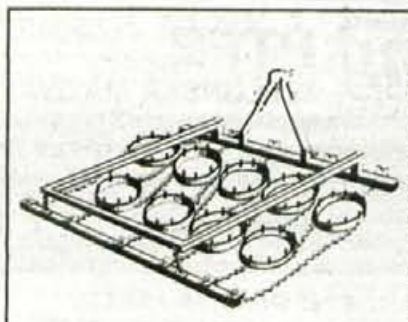

MUŠIČ - MENGEŠ
TEL.: (061) 738-619
Travniška brana z obojestranskim delovanjem, z njo izravnavamo krtine in dobro prečešemo travo. Brana razreže in razvleče hlevski gnoj, kar omogoča bujno rast. Zaradi svoje prilagodljivosti je zelo primerna za hribovite predele in pašnike.

TELICO 150 kg težko simentalko prodam ali menjam za bikca. ☎43-483 4274

Prodam KRAVO simentalko tip pred telitvijo. Janša, Podhom 49, Zg. Gorje 4281

PRAŠIČE od 25-40 kg, prodam. Globočnik, Voglje, Letališka 7, Šenčur 4284

Prodam ali zamenjam jalovo kravo za dobro mlekarico. ☎633-937 4288

Prodam teličko simentalko staro 1 teden. Žabnica 12, ☎310-776 4292

Prodam dva TELIČKA simentalca cca 200 kg težka. ☎682-132 4308

Menjam ovna starega 10 mesecev za mlado ovco. ☎422-220 4311

Prodam 2 BIKCA 70 kg, ČB. Zalog 52, Cerklje, Bergant 4313

Prodam BIKA za nadaljno rejo in betonske stebre za kozolec. Visoko 31 4316

Prodam TELICO simentalko staro 13 mesecev, ☎731-085 4321

Prodam ovce in jagnjeta. ☎ 84-234 4330

Prodam bikca frizijca, stareg 10 dni. ☎41-578 4351

Prodam PERZIJSKI MUCKI, stari štiri tedne. ☎710-114 4362

Prodam MESO od mladega bika simentalca. ☎738-922 4368

Prodam PUJSKE stare 8 tednov, 25 kg cca. Pirc, zg. Brnik 56 4387

Menjam 10 dni starega BIKCA simentalca za teličko. Mulej Janze, Selo 20, Bled 4398

Prodam mlado jalovo KRAVO. Pot na vovke 2, Cerklje 4402

Prodam jalovo KRAVO in šest mesecev starega BIKA. ☎874-364 4419

TELE (simentalec), težko 100 kg, prodam. ☎66-059 4430

Prodam 3 mes. starega OVNA za pleme ali zakol. ☎41-807 4456

Prodam TELIČKO 8 tednov ali zamenjam za bikca simentalca. ☎217-526 4496

Prodam meso od mlade krave in PRAŠIČE težke 100 kg. ☎686-053

Prodam dva črnobela TELIČKA bikca stara 7 dni. ☎41-813 4501

Prodam PRAŠIČE za zakol, tudi polovico. ☎ 422-562 4518

Prodam mlado KRAVO 7 mesecev brejo in BIKCA težkega 250 kg. ☎725-686 4539

Prodamo papaige nimfe, aleksandre, senegalce, indijske kose in žakoje. ☎422-169, zvečer 4540

Prodam MLADO JALOVO KRAVO simentalko. Zalog 62, Cerklje 4544

Prodam meso od krave. ☎730-727

Prodam ŽREBIČKA, starega 7 mesecev in kombajn za krompir Hagedorn. ☎421-668 4561

Prodam KRAVO za meso in pleme. ☎633-215 4562

Prodam čistokrvne mladiče KOKER ŠPANJEL, zlato rjave barve. ☎0609/631-868 4574

Prodam črnobelega BIKCA 110 kg težkega. ☎422-338 4577

Prodam TELICO frizijko brejo 8 mesecev. Zalog 11, Cerklje, ☎421-696 4578

Prodam plemensko TELICO A kontrola simentalko, brejo 8. mesecev in 10 dni starega BIKCA. ☎401-025 4589

Prodam BIKCA 150 kg in kupim teleta do 10 dni. Sp. Brnik 52 4598

Prodam KRAVO simentalko z druim teletom. Kern, Čadovlje 4, Golnik 4599

Prodam TELIČKO simentalko, težko cca 200 kg. ☎622-144 4603

ZLATI PRINAŠALKI - psički (6 tednov), prodam. ☎311-524 4610

Prodam nemško DOGO psičko, brez rodovnika. ☎241-723 4612

Prodam APRIKO - bele pudlje, čistokrvne brez rodovnika, naročila sprejeme na ☎061-711-782 4645

ROTWEILERJE MLADIČE stare 8 tednov z rodovnikom, odlični čuvaji, prodam. ☎401-364 4677

Prodam OVCE z jagneti. ☎682-557

Prodam BIKCA simentalca 110 kg. ☎421-467 4689

Prodam OVCE za pleme in jagneta za azkol. ☎45-502 4692

MALTEŽAN z rodovnikom, vzrejnim dovoljenje. Možna paritev po dogovoru. ☎50-406 4699

Prodam PRAŠIČE različne teže, telice simenalke ali menjam za bike in krompir za krmo. Možnost dostave. ☎714-376 4716

Prodam 7. mesecev brejo telico. Strahinj 79. ☎ 47-297 4767

Prodam kravo simentalko po teletu. ☎ 061/627-257 4771

Prodam rjave jarkice stare 10 tednov, cepljene. Golniška 1, Kokrica 4772

Prodam mladiče LABRADORCE stare 2 meseca, črne barve, odličnih staršev, z rodovnikom. ☎ 50-723

Prodam KRAVO z drugim teličkom in breje po izbiri ali menjam za jalovo. Konc, Visoko 5, Visoko 4732

Na pašo vzamemo govejo živino. ☎0609/614-900 4735

Polovico krave prodam. ☎311-962, od 20.-21. ure 4761

KRAVO simentalko, 3.tele, prodam. ☎722-110, Zupan, Nomenj 35, Boh. Bistrica 4720

Prodam ovce in jagneta za azkol ali nadaljno rejo. ☎802-078 4723

Prodam mlado simentalko s 14 dni starim teličkom in breje ovce ter jagneta za klanje. ☎45-368 4726

V SPOMIN

14. februarja 1996 mineva 12 let, odkar v miru počiva naš oče

FRANC POŽEK

iz Adlešič 29

ŽALUJOČI OTROCI

ZAHVALA

Ob boleči izgubi mojih staršev očeta in mame

IVANE in ALOJZA ERŽEN - KOŠINSKIH

iz Stare Oselice 15, v Poljanski dolini

se iskreno zahvaljujemo za pomoč vsem trem sosedom, sorodnikom, znancem za izrečena pisna in ustna sožalja, darovano cvetje in sveče. Hvala g. župniku Kralju za mašni obred, hvala pevcem. Hvala tudi dr. Leskovarjevi, dr. Perdanovi, dr. Gregorčiču za dolgoletno zdravljenje. Zahvaljujem se vsem, ki ste jima izkazali spoštovanje.

Hčerka Darinka z družino.

Sporočamo žalostno vest, da nas je v 71. letu zapustil naš dragi

prim.dr. JOŽE KERSTEIN

zdravnik, specialist kirurg v pokoju

Od njega smo se poslovili v ponedeljek, 12. februarja 1996, v družinskem krogu.

Žalujoči: žena dr. Olga, sin Igor z ženo Manjo, sestri Jožica in Minka z družinama ter ostalo sorodstvo

Trbovlje, Kranj, 12. februarja 1996

ZAHVALA

Zdaj se spočij, izmučeno srce,
zdaj se spočijte, zdelane roke,
zaprte so utrujene oči,
le mamin nasmeh na ustnicah nikoli ne zbledi!

V veliki žalosti smo se poslovili od naše ljubljene mame, stare mame, tašče in tete

JOŽEFE ZRIM

iz Jelendola nad Tržičem

Z žalostjo v srcu se najiskreneje zahvaljujemo sorodnikom, sosedom, prijateljem, znancem, sodelavcem TOKOSA Tržič, Gorenjske predilnice Škofja Loka, IBI Kranj, Upravne enote Tržič ter zaposlenim na Občini Tržič in ŽIVILA Kranj za izrečena ustna in pisna sožalja ter darovano cvetje in sveče. Posebno zahvalo izrekamo dr. DARJI BENEDIČIČ za obiske in pomoč, Občinskemu odboru RK Tržič za kratkotrajno nego in pomoč ter sosedama FRANCKI in MARINKI za njuno nesebično pomoč. Iskrena hvala pevcem bratov ZUPAN za zapete žalostinke ob uri slovesa, pogrebni službi Komunalnega podjetja Tržič, Gasilskemu društvu Jelendol za organiziran prevoz ter g. župniku za opravljen pogrebni obred. Vsem, ki ste jo pospremili k njenemu zadnjemu počitku in ki ste kakorkoli sočustvovali z nami, vsem imenovanim in neimenovanim, še enkrat iskrena hvala.

Žalujoči vsi njeni.

Jelendol, Kranj, Škofja Loka, februarja 1996

Upokojenci.
Tudi za vas je čas zlato.

Enostavno, brezgotovinsko poslovanje s čeki ali Eurocard kartico SKB banke, dvig gotovine ali plačilo računov 24 ur na dan na bančnih P avtomatih ... to so le nekatere prednosti poslovanja z nami.

Račun za prejemanje pokojnine - tekoči račun ali hranilno knjižico lahko odprete v katerikoli naši poslovalnici, ki so po vsej Sloveniji.

Podrobnejše informacije dobite v vseh poslovalnicah SKB banke in na zelenem telefonu 080 15 15.

SKB BANKA D.D.

ZELENI TELEFON 080 15 15

ZAHVALA

Ob smrti naše drage mame, stare mame, prababice, tašče, sestre in tete

TEREZIJE WEISSEISEN

rojene HOČEVAR

se iskreno zahvaljujemo sorodnikom, sosedom, znancem in prijateljem za izrečena sožalja, darovano cvetje in sveče. Zahvala g. župniku za lepo opravljen obred in pevcem za zapete žalostinke. Vsem, ki ste jo imeli radi in ste jo pospremili na njeni zadnji poti, še enkrat iskrena hvala

VSI NJENI

Stražišče, Mlaka, Visoko, Kranj
12. februarja 1996

ZAHVALA

Po hudi bolezni nas je v 76. letu starosti zapustila

ANTONIJA LICHTENECKER

rojena Kralj

Iskreno se zahvaljujemo osebju Doma upokojencev Kranj za skrb in nego. Zdravstvenemu osebju Golnik, kakor tudi g. župniku za lep pogrebni obred, pevcem društva upokojencev Kranj za lepo petje in vsem sorodnikom in znancem, ki so jo spremili na zadnji poti, ter darovali cvetje in sveče.

Sin Dušan in oče Janez

Kranj, dne 12. februarja 1996

ZAHVALA

Pomlad bo na vrt prišla
in čakala, da prideš Ti
in sedla bo na rodna tla
in jokala, ker tebe ni.

V 86. letu se je za vedno poslovil naš dragi mož in oče

FRANCE RANT

s Stirpnika

Iskreno se zahvaljujemo sorodnikom, sosedom, vaščanom, prijateljem in znancem za izrečeno sožalje, darovano cvetje in sveče. Iskrena hvala vsem, ki ste ga imeli radi, in ki ste ga pospremili na njegovi zadnji poti.

Žalujoči vsi, ki smo ga imeli radi.

V SPOMIN

12. februarja je minilo leto dni, odkar nas je zapustila naša draga žena, mati, sestra in hčerka

LJUDMILA SELJAK

rojena VODNIK

Še vedno je v naših mislih in hvala vsem,
ki se je spominjate in obiskujete njen grob.

VSI NJENI

Preddvor, 12. februarja 1996

V SPOMIN

Tam, kjer si ti, ni sonca
ne luči, le tvoj nasmeh
nam v srcu še živi in
nihče ne ve, kako, zelo
boli, ko zavemo se, da več te ni.

Minilo je eno leto od boleče izgube dragega očeta

PAVLETA KRIŽNARJA

Hvala vsem, ki se ga spominjate, mu prižigate sveče
in postojite ob njegovem grobu.

ŽALUJOČI VSI NJEGOVI

Zg. Bitnje, Sr. Bitnje, 16. februarja 1996

V SPOMIN

17. februarja mineva žalostno peto leto, odkar nas je nenadoma in brez slovesa zapustila naša ljuba žena, mamica in sestra

MARIJA MARKOVIČ

iz Tenetiš

Iskrena hvala vsem, ki se je še spominjate in ji prižigate svečke ob njenem preranem grobu.

VSI NJENI
Tenetiše, 17. februarja 1996

ZAHVALA

V 72. letu starosti nas je zapustil naš dragi
mož, oče, stari oče, brat, stric in tast

VINKO STUDEN

iz Cegelnice 2 pri Naklem

Iskreno se zahvlajujemo sorodnikom, sosedom, prijatljem in znancem za izrečena ustna in pisna sožalja, darovano cvetje in sveče. Posebno zahvalo izrekamo dr. Kreč Šorlijevi, zdravniškemu osebju zdravstvenega doma Kranj in bolnišnice Golnik za dolgoletno zdravljenje, Mariji Jagodic za nesebično pomoč v najtežjih trenutkih, g. Štefetu za pogrebni nagovor, gospodu župniku in pevcem za lepo opravljeni cerkveni obred, pogrebnemu podjetju Navček, podjetju Gradbinec in Društvu upokojencev. Vsem imenovanim in neimenovanim, ki ste ga pospremili na njegovi zadnji poti, še enkrat iskrena hvala.

ŽALUJOČI VSI NJEGOVI
Cegelnica, Britof, 10. februarja 1996

V SPOMIN

Ni smrt tisto, kar nas loči
in življenje ni, kar druži nas.
So vezi močnejše.
Brez pomena zanje so razdalje, kraj in čas.

12. februarja je minilo eno leto, odkar nas je zapustil dragi sin, brat in stric

DARKO ROGELJ

Vsem, ki se ga spominjate, iskrena hvala.

VSI NJEGOVI
Kranj, 13. februarja 1996

V SPOMIN

Daleč nazaj je 11. januar 1943, ko sta morala dva fanta v svet, v II. sv. vojno, hvala Bogu, da sta se vrnila. Nepozaben je tudi 18. februar 1943, ko je brat Tone moral z ostalimi fanti v II. svetovno vojno. Nato sta morala še dva brata v II. svetovno vojno. Žal se niso vrnili. Danes so vsi trije bratje na plošči z ostalimi pokojnimi vaščani zapisani. Plošča je na cerkvi sv. Šimon in Juda v Vogljah, župnija Šenčur. Bog sprejmi jih k sebi.

Anton Bobnar, roj. 1925

Alojz Bobnar, roj. 1923

Jože Bobnar, roj. 1927

Bolkovi iz Vogelj

Vsem, ki ste jih poznali in se jih spominjate, prav lepa hvala.

TRIJE BRATJE

ZAHVALA

Ob mnogo prezgodnji in boleči izgubi našega ljubljenega

DARKA OGRINA

se iskreno in z globoko hvaležnostjo zahvaljujemo vsem, ki ste nam pomagali v najtežjih trenutkih, nam izrazili sožalje, darovali cvetje, sveče, nudili denarno pomoč in ga tako številno pospremili na zadnji poti do preranega groba. Posebna zahvala osebju ZD Kranj, Onkološkemu inštitutu Ljubljana, g. kaplanu za opravljen verski obred, Gorenjcem iz Naklega in Moškemu pevskemu zboru Kranj za zapete pesmi, Klemenovim ter Mihčevim sošolcem in razredničarkama, Darkovemu prijatelju g. Vinku Janežiču za ganljive poslovilne besede in zaigrano Tišino ter sočutnim delavcem pogrebne službe Komunalnega podjetja Kranj. Še enkrat hvala vsem in vsakomur posebej.

ŽALUJOČI VSI NJEGOVI

Kranj, Cerklje, Trboje in Zalog, 11. februarja 1996

Pomagamo družinama Treven in Velikonja

Za pogorela domova že več kot dva milijona

Za družini iz Laniš in Hobovš, ki sta pred novim letom v požaru ostali brez domov, so dobri ljudje prispevali že več kot dva milijona tolarjev.

Kranj, 16. februarja - Poleg denarnih prispevkov, ki se vsak dan stekajo na račun Rdečega križa v Škofji Loki, ljudje pomagajo tudi z materialom in delom. V uredništvu nas je obiskal oče v požaru umrlega Rada Trevna Janez Treven, ki snahi in vnukoma pomaga pri obnovi pogorelega doma.

Družina je neizmerno hvaležna za vso pomoč, brez katere bi delavska družina sama težko obnovila hišo. Pri Trevnovih že mrzlično obnavljajo notranjščino hiše, obnova zdaj zasilno popravljene strehe in fasade pa bo morala počakati na ugodnejše vremenske razmere. Šolarja Matej in Jaka vsako popoldne, ko prideta iz šole, pridno pomagata pri obnovitvenih delih, na pomoč priskočijo tudi sosedje. Trevnovi so bili poleg vse pomoči, ki so jo deležni v nesreči, zelo veseli tudi prispevka trgovine Dom Fortuna iz Gorenje vasi, ki prodaja keramiko, stenske obloge in vodoinštalacijski material in jim je pri obnovi kopalnice pomagalo z materialom, vrednim nekaj več kot sto tisočakov. Lesene stopnice jim bo na novo postavil mizar iz Hotavelj Karel Jezeršek. Trevnovi pa so bbili posebno prijetno presenečeni ob slovenskem kulturnem prazniku, 8. februarju, ko so na krajevni proslavi na Sovodnju, zanje zbirali prostovoljne prispevke. Pod geslom "Sošolci sošolcu" (sodelovala je namreč tudi tamkajšnja podružnična šola, ki sodi k osnovni šoli Gorenja vas, to pa obiskuje Trevnov Matej) so za družino zbrali 49 tisoč tolarjev.

Denar za obnovo Trevnove in Velikonjeve hiše zbiramo na žiro računu Rdečega križa Škofja Loka, številka 51510-678-80807 (s pripisom "za Laniše" in "za Hobovše"). Organizatorji akcije smo veseli velikega odmeva, družini pa pomoči, brez katere bi težko v kratkem času obnovili pogoreli domačiji.

Na žiro računu Rdečega križa Škofja Loka pa se še vedno zbirajo prostovoljni prispevki za obe družini, Trevnove iz Laniš in Velikonjeve iz Hobovš. Doslej je 169 darovalcev zbralo 2.045.000 tolarjev. Odkar smo nazadnje objavili imena darovalcev, so za družini prispevali naslednji doborotniki: Barbara Jagodic, Vodice (15.000), družina Drinovec, Drulovka (5000), Kuhar, Zgornje Duplje (5000), Igor Jamnik, Žabnica (10.000), Milanez, Škofja Loka (10.000), Marija Frelih, Železniki (5000), Magdalena Sodja, Bohinjska Bistrica (5000), Jazbec d.o.o. Križe (20.000), N.N. Kranj (10.000), Društvo kmečkih žena Kranj (10.000), Ana Cuderman, Hotemaže (10.000), Francka Demšar, Hotemaže (10.000), Ivan Oman, Zminec (30.000), Tončka Prezelj, Železniki (2000), Mesarstvo Čadež, Visoko (60.000), Šifrar, Škofja Loka (5000), Pretnar (5000), Marjan Jeromen, Ljubljana (5000), Marjeta Dolenc, Kranj (5000), Feliks Slabe, Godešič (10.000), N.N. Škofja Loka (5000), Jelka Slabe, Žiri (5000), Ahačič, Tržič (15.000). • **D.Z.Žlebir**

Zbrali že tretjino sredstev

Hrušica, 15. februarja - V humanitarni akciji za pomoč prizadetima družinama Cej in Mandelje, ki jim je ob novem letu pogorela hiša na Hrušici, so že zbrali skoraj tretjino vsote, ki je potrebna za postavitev novih temeljev. Gradbeni odbor, ki prizadevno deluje v krajevni skupnosti Hrušica pod vodstvom Zorana Kramarja, je do zdaj zbral okoli 2 milijona 700 tisoč tolarjev. Radio Triglav je sprejel 958 zahtev za položnice, 6.000 položnic s prijazno prošnjo za pomoč pa so raznosili tudi po nabiralnikih jeseniške občine. Solidarnost res ne pozna meja, saj se je odzvalo zelo veliko darovalcev izven jeseniške občine, tudi iz Ljubljane. V vseh krajevnih skupnostih jeseniške in sosednjih občin so namestili nabiralne pole, kulturniki in glasbeniki pa pripravljajo vrsto dobrodelnih koncertov.

Tisti, ki bi želeli darovati v materialu, lahko pokličejo krajevno skupnost Hrušica, na telefonsko številko 871-260. Denar pa se zbira na žiro računu **RK Jesenice, številka 51530-678-81428, s sklicno številko 555.** • **D.S.**

Nagrada Mariji in Janezu

Tako kot minula leta, tudi letos občasno telefonsko anketiramo naključno izbrane Gorenjke in Gorenjce o tem, koliko, kdaj in kako beremo časopise. Lani smo nekajkrat podrobno predstavili namen in način izvajanja naših anket, ki jih sicer delamo že šesto leto. Z žrebom bomo tudi letos vsak drugi petek teden podelili dve nagradi Gorenjskega glasa, v žreb pa vsakič vključili vse doslej sodelujoče v Glasovih telefonskih anketah o branju časopisov. Tokratna nagrajenca sta MARIJA ŠIFRER iz Žabnice 15 ter JANEZ SLATNAR iz Zvirč 42 - oba enkrat vabimo na lep Glasov izlet. Marija oziroma Janez bosta sama izbrala, kdaj in kam bi rajžala z Gorenjskim glasom. Letošnjo sezono Glasovih izletov nadaljujemo jutri s celodnevnim izletom v Zdravilišče laško na pustovanje in prihodnjo soboto z Glasom izletom v Terme Zreče. Za oba izleta - ravno tako pa tudi za naslednjega, ki bo prvo marčevsko soboto v Toplice Dobrna - rezervacij ne sprejemamo več. ***Iskrena in najlepša hvala vsem, ki ste kadarkoli doslej v minulih petih letih že sodelovali v Glasovih telefonskih anketah ter z Vašimi mnenji pripomogli, da bo Gorenjski glas s prilogami še bolj zanimiv in pester, časopis pa zato nepogrešljiv del gorenjskega tedenskega utripa. Prav tako se že vnaprej zahvaljujemo vsem, ki jih bomo še kdaj v prihodnje povabili k sodelovanju v anketah Gorenjskega glasa!***

VEČNO MLADA DEVETNAJSTICA VAS BO ZAPELJALA V POMLAD ŽE ZA 19.500 DEM

LAGUNA BREAK 20 RT ŽE ZA 37.400 DEM

VELIKA IZBIRA NOVIH IN RABLJENIH VOZIL - MOŽEN UGODEN KREDIT

PREŠA d.o.o.
Cerklje, Slov. c. 51
tel.:(064) 422 522

RENAULT

Humano dejanje: žepnina za Katjo

Rastko bo lajnal za Katjo

Prostovoljne prispevke za Katjin scalamobil nam bo jutri pomagal zbirati znani kranjski lajnar Rastko Tepina.

Kranj, 16. februarja - Ko bo dogajanje na jutrišnjo pustno soboto v starem delu Kranja na vrhuncu, se bo na Glavnem trgu pojavil tudi lajnar Rastko Tepina. Denar, ki ga bodo mimoidoči jutri med 10.30 in 12. uro vrgli v njegov klobuk, bo v celoti namenil naši humanitarni akciji v prid Katji Štefančič.

V akciji, ki jo trije mediji (Gorenjski glas, Radio Kranj in Tele-TV) vodimo ob pomoči Zavoda za humanitarne dejavnosti Vid, dobitnika lanskega priznanja Donator leta 1995, se je samo ta teden nabralo 242.000 tolarjev. Doslej je za Katjo zbranih že 750.500 tolarjev. In kdo so darovalci: Dom Matevža Langusa (kjer Katjo varujejo in usposabljajo med tednom) je prispeval 61.000 tolarjev, Mladinski servis Kranj 60.000, Mesarstvo Čadež Visoko 30.000, Škorc, d.o.o., Ljubljana 10.000, Jazbec, d.o.o., Tržič 10.000, Jože Bernik iz Škofje Loke 15.000, Vinko Jagodic iz Vodic 15.000, Vervega iz Kranja 7000, Mrgole iz Kranja 6000. Po pet tisočakov so prispevali: Vladimir Flerin iz Kranja, Ivan Gregorc iz Tenetiš, Ivanka Markuta iz Čadovelj; po tri tisočake Milan Hrestak iz Kranja in Dora Gregorc iz Tenetiš, po dva tisočaka Milanez iz Škofje Loke, Mirzata Kalič z Jesenic, Cilka Pristov iz Žirovnice, tisočaka pa Nina Šiler iz Kranja.

Prispevke za Katjo še vedno lahko nakažete na račun Zavoda za humanitarne dejavnosti Vid iz Kranja, številka 51500-603-33738 (s pripisom "za Katjo", otroci pa naj napišejo "žepnina za Katjo").

Kdor bi še rad prispeval za Katjo, lahko nakaže na račun Humanitarnega zavoda Vid, ali pa jutri dopoldne v Kranju prisluhne lajnarju Rastku Tepini in vrže kak bankovec v njegov klobuk. Zbrani prispevki bodo še jutri opoldne nakazani na žiro račun Humani-tarnega zavoda Vid za nakup Katjinega scalamobila. • **D.Ž. Foto: Jurij Furlan**

Kdo je zlorabil humanitarno akcijo

Kranj, 16. februarja - Ta teden je na našo dobrodelno akcijo v prid Katji Štefančič padla temna senca. V Kranju se je namreč pojavil goljuf, ki je pod pretvezo, da zbira za Katjo, od ljudi izvabljal denar.

V dobri veri, da bo njihov prispevek res šel za Katjo, so mu nekateri na žalost nasedli. Tisti, ki so podvomili, pa so o samozavnem dobrodelnežu obvestili policijo. Za zdaj ga še niso prijeli, vendar vse kaže, da ga bo kmalu dosegla roka pravice.

Od vrat do vrat se večkrat zbirajo različni prispevki za ta ali oni namen, vendar mora imeti oseba, ki zbira denar, pri sebi podpisano in žigosano pooblastilo, v čigavem imenu to počne. Humanitarni zavod Vid iz Kranja, ki je nosilec dobrodelne akcije za Katjo, nikomur ni izdal pooblastila. Če se torej na vratih pojavi neznani zbiralec denarja za humane namene, zahtevajte od njega pooblastilo in osebno izkaznico, preden prispevate denar. • **D.Ž.**

Akcija Gorenjskega glasa in Gorenjske televizije TELE-TV Kranj

Vroči ples z Eleno

Šenčur - Tine Golob, kameraman nacionalne televizije, je na Valentinovo praznoval Abrahama. Bučno, v krogu svojih novinarskih kolegov - od Matjaža Tanka, Aleksa Štakula, Lada Stružnika do Draga Bulca, Rada Božičnika, Janje Koren, Aljane Jocif in drugih.

Ker gre za res znanega stanovskega kolega, ki je znan po neusahljivi dobri volji, smo se odločili, da ga nenapovedani obiščemo in vidimo, kaj se bo izcimilo. S seboj pa smo vzeli Edvarda Maska, imitatorja Helene Blagne, ki sliši na ime Elena in na Gorenjski televiziji Kranj vodi oddajo Elena z vami.. Prav si prebral Tine - (H)Elena je bil moški (sorry!). Edvard, pardon, Elena je sicer malo močnejše postave (mimogrede, Tine ima bojda rad postavnejše ženske), zato pa je njegov, opsa, njen glas preklemano visok. Tako visok in ženski, da je zavedel tudi novinarsko eminenco, ki je Tinetu pomagala pričakati Abrahama. Gromki aplavz, ko je Elena vstopila v leseno kočo ob Tinetovi hiši, in navdušenje Tineta, nam je vse povedalo. Da bi ga videli, kako je z njo zaplesal. In to zgoraj brez. Tine seveda, ženskega striptiza pa res ne bomo zganjali. V pogovoru smo izvedeli, da je bilo Tinetu najtežje leta 1989, ko je s kamero tri mesece lovil vse pomembnejše dogodke na Kosovu. Teh ni bilo malo, saj se še spomnite Miloševiča pa raznih seperatizmov. Tine pa je včasih goreče pričakoval vsak televizijski dnevnik, saj je bila od te oddaje odvisna gradnja njegove koče. Kako pa boste izvedeli v oddaji **Kamera presenečenja, ki bo danes ob 20.20 na programu Gorenjske televizije TELE-TV Kranj.**

Pošta svetuje

Uporabljajte standardizirano pisemsko in paketno embalažo; s tem si zagotovite varnejši prenos in prihranite pri poštnini.

RADIO KRANJ 97,3 FM STEREO

OD PONEDELJKA DO PETKA OB 9., 14. IN 18. URI

GORENJSKA POROČILA

RADIO KRANJ 97,3 FM STEREO