GORENJSKI GLAS

Leto XLVIII - št. 73 - CENA 105 SIT

Kranj, petek, 15. septembra 1995

Škoda zaradi neurja se povečuje iz dneva v dan

Rešitev bo interventni zakon

Škoda zaradi neurja, ki je danes teden divjalo v cerkljanski, tolminski in železnikarski občini, se približuje dvema milijardama tolarjev, čeprav vsa škoda še ni ocenjena in na občine prihajajo vsak dan nova sporočila o škodi. Nemočnim občinskim proračunom bo lahko pomagal le državni denar na osnovi posebnega zakona.

Ministra na obisku v Davči

Kranj, 15. septembra - V občinah Cerkno, Tolmin in Železniki so včeraj nemočni zrli v nebo pod težo obetov, da se bliža novo neurje z možnimi velikimi količinami padavin, ki bi lahko še otežilo življenje ljudi, utrujenih od boja z naravo in najnujnejšega odpravljanja posledic neurja, ki mu v tem stoletju ni para. Do opoldneva se napovedi na srečo niso uresničili, čeprav so bili v vseh občinah pripravljeni na najhujše. Javnost in državni organi so seznanjeni z veliko škodo, ki jo je povzročilo neurje, na lastne oči pa so se lahko prepričali v torek ministra Pavle Gantar in Igor Umek in včeraj tudi najodgovornejša v upravi za zaščito in reševanje Miran Bogataj in Bojan Ušeničnik. Davčo in druga prizadeta območja namerava obiskati tudi predsednik vlade dr. Janez Drnovšek. Čeprav škoda v treh najbolj prizadetih občinah še ni ocenjena, se bliža dvema milijardama. V cerkljanski občini je prekoračila pol milijarde, v tolminski občini se bliža milijardi, v Železnikih pa se brez upoštevanja škode na kmetijskih in gozdnih površinah številka približuje 200 milijonom. Občinski proračuni so nemočni. Pokrili bodo lahko le stroške najnujnejših sanacij, da je mogoč dostop do vseh zaselkov in posameznih domačij (v torek so bili Porezen, Podporezen in Dolenja Trebuša še vedno odrezani od sveta), državna vlada pa iz proračunske rezerve lahko razdeli le do 200 milijonov tolarjev. Rešitev je poseben interventni zakon, ki ga lahko po hitrem postopku sprejme državni zbor, omogoča pa ga zakon o varstvu pred naravnimi in drugimi nesrečami. Skupno ga bodo predlagali vse tri prizadete občine in cerkljanska poslanca, brata Janez in Marjan Podobnik. Tako reševanje podpirata tudi ministra Gantar in Umek ter ob tem soglašata z vodstvi občin, da je treba vse potencialne nevarnosti in kritične točke trajno rešiti in tako obvarovati njih, njihovo premoženje in hudo načeto naravo. Slovenija bi za tak poseg potrebovala, po besedah ministra Gantarja, najmanj 3 milijarde tolarjev. Stroški sanacije pa se lahko še povečajo, če bodo geologi in hidrologi ugotovili, da nekatere hiše, ki jih ogrožajo zemeljski plazovi, niso več varne za bivanje in plazov ni mogoče ustaviti.

• J. Košnjek, foto: Š. Žargi

Reportažo z najbolj prizadetih območij občin Cerkno, Tolmin in Železniki objavljamo na 8., 9. in 10. strani

V Železnikih bo cesta prevozna čez dva dni.

Gorenjska Banka

Banka s posluhom

VIŠJE OBRESTI ZA VEZANE VLOGE

Gorenjski ravnatelji o šolah

***Kranj, 14. septembra** - Zavod republike Slovenije za šolstvo je na kranjski gimnaziji sklical vse ravnatelje gorenjskih šol, da jim predstavi vlogo tega zdaj javnega zavoda. Prišli so ravnatelji vseh 31 osnovnih šol, štirih šol s prilagojenim programom, 14 srednjih šol, dveh dijaških domov in dveh domov za učence s posebnimi potrebami, pa tudi gorenjskih vrtcev. Slednji letos vključujejo 7000 otrok, osnovne šole jih obiskuje 21.700, v srednjih je letos vpisanih 9970 dijakov, torej je v gorenjske vrtce in šole vključenih blizu 42 tisoč otrok. Direktor Zavoda za šolstvo Ivan Lorenčič je ravnatelje seznanil z novostmi v organizaciji zavoda, ki bo kmalu obstajal že štirideset let. Poslej bo njegova vloga razvojna in svetovalna, izgublja pa nekdanjo nadzorno funkcijo. Predstavniki zavoda so se z ravnatelji pogovarjali tudi o prihodnjem delu študijskih skupin, za katere pa želijo v šolah vedeti, ali sodijo pod obveznost učiteljev ali so zgolj prostovoljni dodatek. Kolikor so namreč navdušeni nad možnostjo tovrstnega izobraževanja učiteljev, jih hkrati skrbi, ker je zaradi udeležbe na študijskih skupinah hkrati odsotnih več učiteljev in je zaradi tega težko nemoteno organizirati pouk.* • D.Ž., foto: G. Šinik

"...pogledamo na levo, pogledamo na desno in gremo čez cesto." Tako je policist v torek malim šolarjem iz tržiških vrtcev razložil, kako naj varno prečkajo cesto. Mali šolarji so nato na igrišču tiste velike šole v Bistrici pri Tržiču dobili vsak svojo rumeno rutico in kresničko. Akcija za boljšo varnost otrok v prometu se nadaljuje tudi letos, rumene rutice, opozorilo voznikom, pa si bodo okrog vratu zavezali tudi prvošolčki v upanju, da bodo vozniki vozili bolj previdno, kot je to na naših cestah v navadi. • Foto U.Š.

Kranj, 12. septembra - Na kranjskem razstavišču so odprli 5. strokovni sejem, bolje rečeno razstavo Slovenski proizvod - Slovenska kakovost, ki sta ga tudi letos pripravila Združenje SQ in Gorenjski sejem. Svoje izdelke predstavlja 50 razstavljalcev, med njimi se jih 14 poteguje za podelitev enega izmed znakov SQ, ki jih bodo podelili danes, v petek, 15. septembra. Specializirani sejem je odprl predsednik državnega zbora Jožef Školč, ki je izrazil podporo Združenju SQ in Gorenjskemu sejmu za uspešen razvoj dobre ideje in čestital nosilcem znaka kakovosti. Sejmarje pa je pokaral zaradi njihove neenotnosti in razprtij, potrebovali bi dober dogovor razvoju sejmov, usklajen terminski načrt in čim manj ponavljanja. (Več na 11. strani) • M.V., foto: G. Šinik

SIST RAČUNALNIŠKI KLUB

486/66 že od 123,056 SIT ali 6866,00 SIT mesečno!

Tel./Fax: 064/ 22 10 40

URADNI PRODAJALEC mobitel 064/ 225-060 064/ 860-029 YANI d.o.o.

ODPRODAJA ZALOG razstavljenih eksponatov

Hifi stolp 2 x 40 w	~~66.890~~	59.999
Hifi stolp 2 x 60 w	~~81.175~~	69.999
Video kamera-barvni monitor	~~140.250~~	124.999

REMOK TRADE

Trgovina in storitve d.o.o., Kidričeva 2, 64000 Kranj, tel.: 064 - 21 23 67, 21 11 42

EKSKLUZIVNI PROGRAM • AVDIO • VIDEO • HI-FI • TV SAMSUNG

DELOVNI ČAS od 9 do 12 ure in od 15 do 19 ure sobota od 9 do 12 ure

PIS Bled, d.o.o., Kumerdejeva 18, BLED TEL. 064/741-788, FAX:064/741-789

RAČUNALNIKI:		PROGRAMSKA OPREMA:	
PIS 486DX2/66	85.470 SIT	Trgovsko poslovanje	123.250 SIT
PIS 486DX4/100	99.330 SIT	Gostinsko poslovanje	123.250 SIT
PIS PENTIUM 120	194.733 SIT	Glavna knjiga/saldak	127.500 SIT

VODENJE POSLOVNIH KNJIG

GORENJSKI GLAS MALI OGLASI (064)223-444

SFINGA
A T E L J E d.o.o.
INŽENIRING IN PROIZVODNJA
SALON POHIŠTVA

Delovni čas:
od 9. do 13. in 15. do 19. ure,
ob sobotah od 9. do 12. ure

Titova 1, 64270 Jesenice
tel.: 064/861-441, int. 25 20
Mobitel 0609/618-553

Velika izbira pohištva na enem mestu.

sedežne garniture, dnevne in otroške sobe, spalnice, kuhinje, bela tehnika ter ekskluzivno italijansko pohištvo.

NOVO

Tesnenje oken in vrat s silikonskimi tesnili!
Ugodni plačilni pogoji za vsak žep!
Svetovanje na domu, montaža in prevozi!

HUMKO BLED
Sebenje 54, 64260 Bled tel/fax 00386 (0)64 741 145

Zaposlimo:
3 monterje za montažo rastlinjakov
3 pomožne delavce pri pakiranju substratov in zunanjih ureditvah

Pogoji:
- najmanj 3 leta delovnih izkušenj
- starost do 35 let
- 3-mesečna poskusna doba

Inf., tel.; 741-145 od 7. do 15. ure

LDS
LIBERALNA DEMOKRACIJA SLOVENIJE

SIVI PANTERJI - SENIORSKA ORGANIZACIJA LDS

VABIJO

NA DRUŽENJE SIVIH PANTERJEV, KI BO V SOBOTO, 7. OKTOBRA 1995, OB 12. URI V METLIKI

Na druženje so vabljeni Sivi panterji, člani LDS in upokojenci - simpatizerji Sivih panterjev.

Na druženje se bomo odpeljali z zelenim vlakom z Jesenic, preko Mosta na Soči, Nove Gorice, Sežane, Divače, Ljubljane do Metlike.

V Metliko bomo prispeli do 12. ure, kjer je predviden zbor s slavnostnim govorom, kulturnim programom in družabnim srečanjem.

Cena za udeležbo na druženju je 2.500 SIT in vključuje prevoz, malico in kosilo.

Prijave z vplačilom sprejema gospa Janja KOROŠEC na sedežu LDS Jesenice, Titova 86 od srede do petka od 9. do 10.30 ure in v ponedeljek, 18. septembra, ob 8. do 11. ure.
Lep pozdrav in nasvidenje na druženju

SIVI PANTERJI Odbor Jesenice

Vsak teden ena srečna družina več

Vibroser za družino Kern

Kranj, 15. septembra *- Tokrat je žreb, ki vsak teden določi naslov, ki ga nato v zvezdice skrijemo nekam v naš časopis, osrečil družino Kern. "Odkriti" naslov je bil Zg. Bela 42, Preddvor. Med drugimi so ga odkrili tudi sosedje družine Kern, gospoda Rajka o tem obvestili in ta nas je v sredo zjutraj presenečen poklical v uredništvo in nam povedal, da je hiša, ki stoji na naslovu Zg. Bela 42, njegova. Povedal nam je, da z družino sicer stanuje na Golniku, hišo na Beli pa mu je zapustila mama in v njej trenutno stalno ne stanuje nihče. Vsekakor pa on in njegova družina, žena Marija, 18-letna hči Nataša, 22-letni sin Robert in seveda on precej prostega časa preživijo na Beli. Predvsem poleti se kar preselijo tja. Sicer točno, kaj bodo s hišo naredili v prihodnosti, še ne vedo, morda so bosta v njej uredila svoj doma Nataša ali Robert. Družini Kern, ki bo tako prejela čudovito nagrado, iskreno čestitamo in jim želimo, da bi jim bivanje v hiši na Zg. Beli 42 (in seveda tudi na Golniku) še naprej prinašalo sprostitev in srečo. Drugim pa svetujemo, da v torek v Gorenjskem glasu takoj poiščete vaš naslov...* • **K. Stroj, L. Colnar**

IZ SLOVENSKEGA PARLAMENTA

Seje odborov in komisij državnega zbora

Devetletna osnovna šola po letu 2000

Na seji odbora državnega zbora za kulturo, šolstvo in šport so obravnavali 162 dopolnil k predlogom novih šolskih zakonov, ki jih bo državni zbor konec meseca obravnaval v drugem branju. Predlog za uvedbo nižje gimnazije je odbor zavrnil.

Ljubljana, 15. septembra - Ta teden se je sestala večina odborov in komisij državnega zbora. Prihodnji teden naj bi poslanci končali nedokončano predpočitniško sejo, konec meseca pa naj bi se začela prva jesenska seja.

Najdaljša, skoraj sedem ur trajajoča je bila seja odbora za kulturo, šolstvo in šport. Obravnavali so dopolnila k predlogom šestih zakonov s področja vzgoje in izobraževanja, ki gredo konec meseca v drugo branje. Dopolnil je bilo 162, največ pa jih je posredovala Socialdemokratska stranka, vendar jih je odbor precej zavrnil. Med drugim tudi predlog, da bi ponovno uvedli nižjo gimnazijo, saj bi bila to prezgodnja delitev osnovne šole in otrok, in ustanovili prosvetno zbornico, ki bi prevzela tudi nekatere naloge, ki jih imajo sindikati. Odbor pa je menil, da kaže začetek devetletnega osnovnega izobraževanja prestaviti z leta 2000 na leto 2001.

Kaj je zagrešil Gutman

Torkova seja odbora za obrambo ni bila pripeljana do konca. Med drugim naj bi obravnavali tudi predlagano zamenjavo načelnika generalštaba slovenske vojske generala Albina Gutmana. Ker na seji ni bilo predstavnika ministrstva za obrambo, se je temperatura med prisotnimi člani dvognila, kasneje pa se je izkazalo, da ministrstvo vabila za sejo sploh ni prejelo. To je v izjavi za javnost sporočilo obrambno ministrstvo, napaka pa je bila storjena v državnozborski službi za razpošiljanje gradiva. Odbor je sklenil, naj vlada pošlje odboru gradivo, s katerim je minister Jelko Kacin vladni kadrovski komisiji utemeljil zamenjavo generala Gutmana, predsednik države Milan Kučan in predsednik vlade dr. Janez Drnovšek pa naj v enem tednu pošljeta svoji mnenji o vplivu predlagane zamenjave na obrambno pripravljenost slovenske vojske.

Kakšen naj bo referendum

Komisija za lokalno samoupravo državnega zbora je po posvetovanju z župani in predstavniki občin obravnavala predlog novega zakona o ustanavljanju občin in določitvi njihovih območij. Predlog zakona je ocenila za dobrega, zavrnila pa je predlog, da bi ga obravnavali po hitrem postopku. Referendum za državni zbor ne bi bil absolutno zavezujoč, ampak ga je treba v največji možni meri upoštevati, parlament pa se lahko, če tako oceni, odloči tudi drugače. V zakonu je treba jasneje opredeliti merila za izjeme pri določanju občin, sicer bodo izjeme postale pravilo. V državnem zboru je sedaj 24 zahtev po ustanovitvi nove občine, 17 zahtevkov terja izločitev iz sedanjih občin, v enem primeru pa gre za zahtevo za priključitev. • **J. Košnjek**

Italija na posebno sejo

O odnosih med Italijo in Slovenijo so skoraj istočasno razpravljali v obeh parlamentih. V italijanskem je med drugim zunanja ministrica Agnellijeva očitala naši državi, da stalno spreminja stališča, in da mora najvišja italijanska zakonodajna oblast nameniti več pozornosti odnosom s Slovenijo. Na seji odbora državnega zbora za mednarodne odnose pa je moral zunanji minister Zoran Thaler zavračati očitke na račun zunanje politike in reševanja problemov v odnosih z Italijo. Lahko se zgodi, da bo morala o problemih razsojati mednarodna arbitraža, vendar normalno sodelovanje z Italijo na drugih področjih ne sme trpeti. Odbor je sklenil, da bo na prihodnji seji razpravljal samo o odnosih z zahodno sosedo.

Slovenski vojaki na Češkem

Ljubljana, 14. septembra - Od začetka tega tedna se mudi na osemdnevnem vojaškem urjenju na Češkem skupina 30 diplomantov šole za častnike in starešine centra vojaških šol ministrstva za obrambo Republike Slovenije. Urjenje na temo "Protioklepni boj" pomeni vsebinsko in kakovostno dopolnitev programa šolanja častnikov za potrebe Slovenske vojske. Gre za drugo skupno urjenje, ki ga izvajajo na podlagi sporazuma o sodelovanju med ministrstvoma za obrambo naše države in Republike Češke ter protokola o sodelovanju med vojaškima šolama obeh držav. • **S. S.**

Izgnanci v Brestanici

Kranj, 15. septembra - V nedeljo, 17. septembra, bodo slovenski izgnanci, ki jih je okupator pognal v Nemčijo, na Hrvaško in v Srbijo, v Brestanici na gradu Rajhenburg, proslavili 50. obletnico vrnitve v domovino. Na slovesnosti, ki se bo začela z zahvalno mašo in zadušnico v brestaniški baziliki in odkritje spominskih obeležij ob Cesti spominov in na gradu, kjer je bil zbirni center za 45.000 izgnancev, bo slavnostni govornik predsednik državnega zbora Jožef Školč, med gosti pa bo tudi predsednik republike Milan Kučan. Pričakujejo okrog 5000 še živih izgnancev in svojcev, na zboru pa bodo ponovili svoje zahteve, da jim država prizna trpljenje, ki so ga skusili kot prve žrtve vojne in končno sprejme ustrezen zakon. • **J.K.**

Ameriški obrambni minister v Sloveniji

Kranj, 15. septembra - Danes odhaja ameriški obrambni minister William Perry na obisk na Slovaško, Češko, Madžarsko in v Nemčijo, obiskal pa bo tudi Slovenijo. K nam bo prišel jutri. Srečal se bo z najvišjimi predstavniki naše države in člani parlamentarnega odbora za obrambo, obiskal pa bo tudi vadbeni center slovenske vojske na Bohinjski Beli. Ameriškega ministra je k nam povabil naš minister za obrambo Jelko Kacin med svojim obiskom v Združenih državah Amerike.

STRANKARSKE NOVICE STRANKARSKE NOVICE

Predsedstvo območnega odbora ZLSD Tržič

Kritično o predlogu proračuna

Pisne pripombe k predlogu proračuna občine Tržič je vodstvo ZLSD oddalo sestavljalcem že konec prejšnjega meseca, sedaj pa jih je predsedstvo tudi verificiralo. Izrazilo je nasprotovanje zelo visokemu odstotku povečanja stroškov za delovanje občinske uprave, čeprav iz gradiva niso razvidni razlogi zanj. Obenem je predlagalo, naj bi več denarja namenili za izobraževanje in raziskovanje, stanovanjsko gospodarstvo, socialno skrbstvo in telesno kulturo. Pogrešalo je tudi postavke za financiranje že dogovorjenih nalog oziroma dokončanje začetih del v občini. Gre predvsem za sanacijo odlagališča komunalnih odpadkov v Kovorju in izgradnjo stanovanj na Mlaki pri Tržiču. Predčasni delitvi sredstev iz proračuna je nasprotovalo že doslej; vseeno je ugotovilo, da bo zaradi tega veliko težje uskladiti dokončno delitev denarja za razna področja javne porabe. Razen neenakopravnosti pri dodeljevanju sredstev je predsedstvo ZLSD kritiziralo nejasno opredeljene cilje pri porabi denarja. Na primer, za razvoj gospodarstva naj bi namenili 20 milijonov SIT, ni pa nobenih programov za uresničitev tega cilja. Pet pripomb se je nanašalo na gradivo o organizaciji občinske uprave. V njih je postavljena zahteva, da občinski odlok točno opredeli naloge uradov in delavcev v njih, sicer ni moč pričakovati njihove uspešnosti.

Predsedstvo se je dogovorilo tudi o pripravah na kogres ZLSD. Do konca tega meseca bo pripravilo pripombe k smernicam delovanja stranke in z njimi seznanilo centralno vodstvo. Predvidoma naslednji mesec bo sklicalo članstvo iz tržiške občine, ki bo razpravljalo o kongresnem gradivu. Le-tega bodo prej razposlali po domovih. • **S. Šaje**

SKD Kranj

Poziv k sodelovanju

Občinski odbor Slovenskih krščanskih demokratov Kranj je predsednikom občinskih odborov, predsedniku sveta mestne občine Kranj Branku Grimsu in županu Vitomirju Grosu poslal odprto pismo, podpisal ga je predsednik Peter Orehar, v katerem ugotavljajo, da doslej opravljeno delo ne nudi nikakršnega zadovoljstva in je glede na sprejem aktov, ki bi urejevali razmere v Kranju, skrajno pičlo. Niti mestni svet niti njegovi organi niso do konca konstituirani. Dokončno je sprejet le statut. Ostali akti čakajo, saj od strani izvršnega dela oblasti oziroma mestne uprave ni bilo nobenega predloga. Mestna uprava ni niti sistemizirana, kaj šele, da bi bila opredeljena dela in naloge in s tem v zvezi tudi pristojnosti. Kje je šele urejanje tistih zadev na področju družbenih dejavnosti, komunalne infrastrukture in seveda urejanja tistih zadev, ki jih vsaka normalna skupnost nujno potrebuje. Obravnava osnutka proračuna se je v prvem branju zaradi popolne nekooperativnosti s strani predlagatelja tako izvršnega dela oblasti kot občinske uprave zaključila z vrsto utemeljenih pripomb in navodil, kako naj bo osnutek za drugo obravnavo pripravljen. V drugi obravnavi je bil osnutek s strani župana umaknjen. Nesprejem proračuna pomeni veliko škodo za Kranjčane in Kranj, saj smo priča popolnemu zastoju v razvoju Kranja, izgubljeno je tudi investicijsko leto, pravi Peter Orehar. Proračun je dolžan oblikovati svet, izvrševati pa pa župan, je nujen ali za pošteno opravljanje zadev. Nesprejetje pa daje preveliko možnosti za urejanje zadev z začasnimi odločitvami, ki pa imajo žal trajne posledice. Izgubljena je tudi slehernikova kontrola nad porabo sredstev s strani sveta oziroma organov, ki so za to pristojni. SKD ugotavlja, da občina Kranj ni vključena v nove razvojne projekte, ki jih ponuja država. Peter Orehar v imenu SKD predlaga predsedniku mestnega sveta Branku Grimsu in županu Vitomirju Grosu organizacijo razgovora s predsedniki občinskih odborov in vodi klubov svetnikov, na katerem bi opredelili program dela občinskega sveta v letošnjem in prihodnjem letu, da bi vsi na ta način zadolžili prešteveno mestno upravo za pripravo ustreznih strokovnih podlag, programov in predlogov aktov, nujnih za ureditev življenja v mestni občini Kranj, je zapisal Peter Orehar. • **J.K.**

GORENJSKI GLAS
Ustanovitelj in izdajatelj:
Časopisno podjetje GORENJSKI GLAS
KRANJ

Uredniška politika: neodvisni nestrankarski politično-informativni poltednik s poudarkom na dogajanjih na Gorenjskem / **Predsednik časopisnega sveta:** Ivan Bizjak / **Direktor:** Marko Valjavec / **Odgovorna urednica:** Leopoldina Bogataj / **Novinarji in urejniki:** Helena Jelovčan, Jože Košnjek, Lea Mencinger, Stojan Saje, Darinka Sedej, Vilma Stanovnik, Marija Volčjak, Cveto Zaplotnik, Danica Zavrl-Žlebir, Andrej Žalar, Stefan Žargi / **Lektoriranje:** Marjeta Vozlič / **Fotografija:** Gorazd Šinik / **Priprava za tisk:** Media Art, Kranj / **Tisk:** Podjetje DELO - TCR, Tisk časopisov in revij, Ljubljana / **Uredništvo, naročnine, oglasno trženje: Zoisova 1, Kranj, telefon: 064/223-111, telefax: 064/222-917 / Mali oglasi:** telefon: 064/223-444 - sprejemamo neprekinjeno 24 ur dnevno na avtomatskem odzivniku; uradne ure: vsak dan od 7. do 15. ure / Časopis izhaja ob torkih in petkih. Naročnina: trimesečni obračun - individualni naročniki imajo 20 odstotkov popusta. Za tujino: letna naročnina 140 DEM. Oglasne storitve: po ceniku. Prometni davek po stopnji 5 odstotkov v ceni časopisa (mnenje RMI 23/27-92), CENA IZVODA: 105,00 SIT

Šolski avtobusni prevozi

»Sardinice« iz mode, vozovnice pa po stari navadi

Ob začetku šolskega leta starši osnovnošolcev, dijakov in študentov, zavzdihnejo še ob enem strošku: vozovnicah za avtobusne prevoze. Država vedno manj sofinancira, zato so prevozi dragi. Sistem plačevanja je preživet, standard prevozov pa boljši, saj otroci ali dijaki niso več natlačeni kot sardinice.

Po stari navadi se avtobusni prevozniki na Gorenjskem že spet niso mogli zmeniti o enotni vozovnici, ki bi veljala na vseh avtobusih, ne glede na prevozniško podjetje. Bolje: saj se niti ne menijo več, da bi skupno vozovnico uvedli, saj ni mehanizma, ki bi spremljal število potnikov, potnik pa je osnova za delitev dohodka med prevozniki. Torej: pozabimo, da bo na Gorenjskem ali kjerkoli drugje - tudi v drugih slovenskih regijah ni skupne vozovnice - v prihodnosti veljala mesečna ali letna vozovnica, s katero se bomo lahko peljali ne glede na to, ali bomo vstopili v avtobus SAPa, Integrala, Alpetoura, TURBUSa ali zasebnega prevoznika.

Kdaj magnetna kartica?

Enotna vozovnica bi bila sicer zelo zaželena, je pa tako kot sedanji sistem v primerjavi s svetom nasploh že zdavnaj preživela varianta. Na avstrijskem Koroškem se z enotno elektronsko magnetno kartico peljete z vsemi javnimi prevoznimi sredstvi, tudi z ladjo, če hočete. Nobenih žetončkov pa kupončkov pa mesečnih kart s sliko in drugih komedij pretekle zgodovine! Magnetno kartico, ki jo v začetku meseca pri prevozniku »napolnite«, imate pri vstopu na vlak, avtobus ali pa na kočijo pri sebi - lahko tudi na torbici, na rami ali na glavi - avtomat vam registrira vožnjo in konec!

Pri jeseniškem Integralu jo bodo uvedli s 1. januarjem v mestnem prometu, pri kranjskem Alpetouru pa tako kot na Jesenicah pravijo, da je sistem magnetnih kartic PRODATA vsekakor velika investicija, ki bi jo morala podpreti tudi država. Pri kranjskem Alpetourju so izračunali, da bi se morali eno leto odpovedati sleherni drugi investiciji, če bi hoteli uvesti magnetne kartice!

Država v tem smislu kakšne širokogrudnosti ne kaže. In tako ostajamo nekam »balkanski«: zamislite si tujca, ki vstopi v našega lokalca z žetoni! Dol bo letel, kakor je dolg in širok, saj z denarjem sploh plačati ne more, sanja pa se mu ne, kje mora kupiti žeton!

Edina rešitev, da se danes vozite z vsemi prevozniki, je kupovanje kupončkov: malo jih kupite pri enem, malo pri drugem..

Občine se ogrevajo za zasebnike

Država bi vsekakor morala dati kakšen razvojni tolar, že zaradi ugleda ne, pa zaradi racionalnosti in potniškega standarda, ki ga zahteva 20. stoletje. Država pa je skopa povsod: medtem ko je pred leti še subvencionirala, recimo, dijaške prevoze s 30 odstotki, jih danes le še z 20 odstotki.

Šolski prevozi pa so itak na plečih občin! Na Alpetourovem prevoznem teritoriju so se edinole v Cerkljah odločili, da podelijo koncesijo za šolske prevoze privatniku, na območju jeseniškega Integrala pa je vsa kranjskogorska občina »v rokah« zasebnega prevoznika, medtem ko iz Tržiča v Radovljico že vodi zasebnik, v teh dneh pa se bo še videlo, kako in kaj. Občine so varčne: vozil bo tisti, ki je cenejši! A to je lahko tudi dvorezen meč. Ne rečemo, da že je, a velika prevoznika Integral in Alpetour ne zlobno in užaljeno zaradi zasebne konkurence, ampak zelo resno pravita, da nekateri zasebniki pri njih kupujejo stare in zanesljivo manj varne avtobuse in - kar je za potnike res najbolj pomembno: zasebnik popoldne otrok ne bo vozil h krožkom in v glasbeno šolo, otrok bo pa na Alpetourjevem ali Integralovem avtobusu popoldansko vožnjo pač moral plačati.

Velika dezinformacija, ki se širi po Gorenjskem je očitek, da z Alpetourovo ali Integralovo mesečno karto ne moreš več popoldne na avtobus. Ni res! Mesečna in letna vozovnica veljata za **neomejeno** število voženj, ne smejo pa na avtobus tisti otroci, ki jim je občina preskrbela zasebnika - in teh Apetour ali Integral popoldne res ne bo vzel!

Krajša relacija, višja cena

Vozovnice so se letos pri Alpetourju podražile za 21,5 odstotka ali za dve vožnji več, vsi prevozniki pa imajo enake cene, popuste in ugodnosti. V Tržiču pravijo, da so malo cenejši od ostalih dveh. Na splošno dijaki plačajo 54 odstotkov ekonomske cene, starši osnovnošolcev 20 odstokov. A potrošnika ekonomska cena ne zanima. Zanima ga, da je **mesečna vozovnica Ljubljana - Kranj 7.290 tolarjev, Škofja Loka - Kranj 4.860 tolarjev, Kranjska Gora - Radovljica 11.070 tolarjev, Kranjska Gora - Jesenice 6.210 tolarjev, Jesenice - Bled 5.400 tolarjev. In to pomnožiite z deset, pa boste dobili ceno letne karte.** Zanimivo je, da pri Alpetourju opažajo, da so v primerjavi z lani prodali za 25 odstotkov manj letnih kart glede na mesečne, kar predvsem pripisujejo dejstvu, da ni več inflacije.

So cene visoke? Seveda so, a prevozniki niso ne država, ki se je odločila, da šolanje ne bo zastonj, in da se bodo šolali tisti, ki imajo denar, niso pa prevozniki tudi nobena socialna ustanova. Če kje vidimo kakšen napredek, ga vidimo v tem, da so nekatere nove občine za šolske prevoze obšle petnajst ali več let star zakon, po katerem se prevozi otrokom, ki so oddaljeni od šole več kot štiri kilometre plača, tistim, ki pa so oddaljeni tri kilometre in devetsto metrov pa ne. Občine se rekle: neumne razlike in tako so ponekod že odpadli tisti žalostni prizori v praksi, ko je imel en otroček vožnjo subvencionirano, drugi, oddaljen le kakšnih sto metrov naprej, pa ne.

Ni in ne bo pa odpadla praksa, ki je potniku nerazumljiva: zakaj plačaš za krajšo relacijo več kot za daljšo? Zato, ker je taka prevozniška tarifa, ki se poviša na vsakih 5 kilometrov. Če, samo za primer, plačate na relaciji petih kilometrov 90 tolarjev, jih boste do naslednje postaje, ki je šest kilometrov, plačali, recimo, 110, ker ste padli v nov tarifni razred. Za dva potnika, ki izstopita na dveh, le pičel kilometer oddaljenih postajah, je to pač velika razlika, a tarifa je tarifa.

Sardinice so iz mode

Rahel napredek je tudi v tem, da se v potniškem prometu otroci in dijaki ne vozijo več kot sardinice. Prevozniki se zavedajo, da jim ob upadu delavskih prevozov šolski prevozi režejo še kako pomemben kos kruha. Alpetour bo imel v obtoku kar 150 avtobusov za šole, z njim se bo vozilo 8.300 dijakov in 2.000 študentov. Pomembna dohodkovna postavka, zato o kakšnih sardinicah ne sme biti govora - jih pa ne izključujejo, saj se lahko zgodi, da se urnik spremeni in je avtobus kar nenadoma bolj poln kot ponavadi. Kot ne morejo izključiti občasne jeze in nezadovoljstva, ki se je, denimo, pojavilo ob prodaji vozovnic na relaciji Brnik - Ljubljana, saj se niso mogli sporazumeti z ljubljanskim potniškim prometom. S potniškega in potrošniškega vidika bi bilo seveda najbolje potovati - z vlakom! A železnica, ki je znatno cenejša, ima postaje izven naselij in le kdo bi še - presedal! V resnici pa daje železnica toliko popustov, da jih vseh še našteti ne moremo: za letno karto dajo kar 60 odstotkov popusta, mesečna karta, recimo, na daljši relaciji Jesenice - Ljubljana pa je le 8.440 tolarjev!

D. Sedej

Kaj se zgodi, če izgubite vozovnico?

*Če se letna ali mesečna vozovnica **Alpetoura** izgubi, jo je treba preklicati v Uradnem listu.*

Kdo pa Uradni list sploh bere in zakaj ni dovolj »navadni« preklic, recimo v časopisu - se jezijo starši, pri Alpetourju pa pravijo, da velja, kar velja. Imetnik izgubljene karte pa mora podpisati tudi izjavo, da odgovarja za posledice. Za »duplikat« je treba plačati 500 tolarjev, nekaj malega stane tudi preklic. Ni drago - menijo v Alpetourju in pripominjajo, da zlorab niti ni tako malo. Ocena je, da je bilo vsaj dve tretjini izgubljenih dijaških in študentskih vozovnic zlorabljenih...

*Enako je pri jeseniškem **Integralu** s to razliko, da v primeru, če se izgubi v prvem polletju veljavnosti, se doplača še za dva meseca od vrednosti vozovnice, če v drugem polletju pa še za en mesec.*

*Pred zlorabami niso imuni tudi v **tržiškem Integralu**, kjer so predlanskim našteli kar dva cela avtobusa takih, ki so se »švercali« s tujo karto. Zato izgubljene vozovnice ne zamenjajo in tudi s preklicem ni nič - kupiti je treba novo. So pa uvedli zanimivo preventivo: h kupljeni letni karti podelijo še kuponček za en mesec in če se mesečni kuponček, ki ga pokažejo vozniku, izgubi, ni take škode, kot če bi se izgubila letna karta.*

Železničarji ne komplicirajo: izgubljena vozovnica se enostavno prekliče v internem glasilu in se takoj dobi nova, ocenjujejo pa, da je »črnih« potnikov tudi na vlaku kar veliko.

GORENJSKA OD TORKA DO PETKA

AMZS

Pri AMZS so v dneh od torka do danes po gorenjskih cesteh opravili 26 vlek in 5-krat nudili pomoč ob okvarah vozil.

GASILCI

Tokrat so **kranjski gasilci** pomagali monterjem, ki so na stavbi, ki jo Kranjčani imenujemo H8 (in še kako drugače) menjavali žaluzije. V Podlonk nad Železniki so tamkašnjim graditeljem ceste peljali za delo potrebno vodo, predvsem pa so se v mirnih dneh lahko posvetili opremljanju njihovega novega vozila. **Jeseniški gasilci** so iz Škofje Loke (iz policije, od koder so jih poklicali) prepeljali najdeno eksplozivno telo v njihovo skladišče, pogasili leseno barako, pohiteli v železarno, koder se je sprožil alarm (k sreči je bil lažni) ter 4-krat opravili prevoz z njihovim rešilnim avtomobilom. **Škofjeloški gasilci** pa so pogasili ostrešje zasebne pekarne na Tavčarjevi cesti. Sicer pa so gasilci po Gorenjskem predvsem pripravljeni čakali napovedane poplave, ki pa jih k sreči ni bilo.

NOVOROJENČKI

V Kranju se je v teh dneh rodilo skupaj 11 otrok, od tega sta se srečni mamici rodili tudi dvojčici. Sicer je prvič zajokalo 6 dečkov, izmed katerih je bil najtežji tisti s 4 kilogrami, in 5 deklic, najlažja je ob rojstvu tehtala 2.700 gramov. **Na Jesenicah** pa so se rodili 4 otroci, 3 dečki in 1 deklica. Deklica je tehtala 2.540 gramov, najtežji deček pa 3.490 gramov.

KRANJSKI BAZEN ŠE BREZ VODE

Pokriti olimpijski bazen v Kranju bi moral biti danes spet poln vode, odprt za rekreativne plavalce in športnike.

Kot nam je včeraj povedal Branko Terglav, gospodar športnih objektov v kranjski občini in hkrati predsednik komisije za sanacijo olimpijskega bazena, pa vode danes v bazenu še ne bo, ker sanacija ni v celoti opravljena, odkrili pa smo še novo pomanjkljivost, namreč da je strešna konstrukcija zarjavela.

Na univerzi še 3500 prostih mest

Smisli in nesmisli letošnjega vpisa

Pretirano zanimanje za družboslovne programe, za tehnične in naravoslovne pa premalo.

Ljubljana, 14. septembra - Na visoke šole in fakultete je po prvem krogu sprejetih 8431 brucev. Rešili so tudi pritožbe kandidatov, ki niso bili uvrščeni na nobeno fakulteto. Ob letošnjem vpisu je prišlo tudi do absurdnih situacij, ko je bilo treba denimo za študij na višji oz. visoki poslovni šoli zbrati več točk kot za univerzitetni študij ekonomije.

Ugotovili so tudi, da je med zavrnjenimi dijaki tudi veliko takih, ki imajo prav dober uspeh in so se dobro odrezali tudi na maturi, vendar jih je izrinila huda konkurenca na programih, kjer je bil vpis omejen. Na posameznih fakultetah so predpisali, koliko točk je potrebnih za sprejem, pri čemer je prišlo tudi do absurdnih situacij. Na pravni fakulteti v Ljubljani, ki velja za elitno, je bilo treba zbrati 74 točk, za angleščino na filozofski fakulteti 83 točk. Pri medicini je bila hujša konkurenca na višji oziroma visoki medicinski šoli kot na fakulteti. Na teh programih so zavrnili več kandidatov kot na fakulteti: sprejeli so jih četrtino, na medicinsko fakulteto pa polovico. Za študij fizioterapije so denimo zahtevali enako število točk kot za pravo. Pri ekonomski fakulteti so točkovni cenzus postavili celo na decimalke natančno.

Univerzi sta rešili tudi pritožbe kandidatov, ki niso bili sprejeti nikjer. Prispelo jih je kar tisoč, pozitivno pa so jih v Ljubljani rešili le 138. Te kandidate so naknadno uvrstili na sezname izbranih šol z omejenim vpisom, če so dosegli vsaj toliko točk kot zadnjeuvrščeni s seznama. Zavrnili pa so vse pritožbe kandidatov, ki so lahko imeli dovolj točk, vendar niso predložili spričeval ali pa jih niso imeli sodno overjenih pri notarju.

Na univerzo je zdaj sprejetih 8431 brucev. V programe z omejenim vpisom jih je uvrščeno 5386, od tega se je kar 4386 izpolnila želja iz prve prijave, 1000 pa želja iz druge. Na programe z neomejenim vpisom se je prijavilo 3045 kandidatov. Spomladi razpisanih mest je še vedno ostalo okoli 3500, kar pomeni, da imajo možnosti tudi tisti, ki niso uspeli s prvima dvema prijavama. Toda ti dijaki bodo morali kandidirati na (zanje) manj zanimive programe.

Kandidati, ki tudi zdaj še niso uvrščeni nikamor, imajo možnost še s tretjo prijavo. Po 15. septembru obrazec zanjo dobijo v knjigarnah, izpolnjeno pa jo bodo poslali neposredno na fakultete ali višje šole. Navodila na prijavi naj skrbno preberejo, da se ne bi znova zgodilo, da bi pozabili predložiti kak dokument in bi zavoljo tega ostali na cedilu. • **D. Ž.**

HYUNDAI SUZUKI
LUŠINA
ŠKOFJA LOKA, GOSTEČE 8, TEL.: 064/632 - 286
POOBLAŠČENI SERVIS TER PRODAJA NOVIH IN RABLJENIH VOZIL
kredit - leasing - staro za novo

KOCKA
TRGOVINA S POHIŠTVOM
SPODNJA BESNICA 81
POHIŠTVO, BELE TEHNIKA, ORTOPEDSKE VZMETNICE
TEL.: 064/403-871

IZ GORENJSKIH OBČIN

Prezgodnje povabilo

Obvoznico bodo predstavili (šele) v torek!

Bled - V torkovi številki Gorenjskega glasa smo zapisali dobesedno takole: "Blejska občina pripravlja danes, v torek, v hotelu Park na Bledu predstavitev idejnega načrta blejske južne razbremenilne ceste, na katero je med drugim povabila tudi člane občinskega sveta in odbora za prostor." Povabilo je bilo za en teden prezgodnje, saj občina pripravlja predstavitev načrta šele za torek, 19. septembra. Za napako se opravičujemo. • **C.Z.**

Danes ogled gradu Strmol

Cerklje, 15. septembra - Minuli petek je zasedal upravni odbor Turističnega društva Cerklje, ki je veliko pozornosti namenil programu pospeševanja turizma v občini, sodelovanju z RTC Krvavec, promociji turistične ponudbe in organiziranju turistično informativnega biroja, kjer bi se zbirali podatki o prostih turističnih zmogljivostih. Teh je pod Krvavcem že blizu 700. Čimprej si želijo tudi novih tabel, ki bi označevale prostore turističnega društva in spominsko sobo pomembnih cerkljanskih mož.

Za vse gospodinje iz vasi pod Krvavcem, ki so doslej prispevale cvetje za tradicionalne razstave, pa turistično društvo prireja ogled gradu Strmol, ki ga bodo obiskali danes dopoldne. **J. Kuhar**

Krajevni praznik na Visokem

Visoko, 15. septembra - V spomin na dogodke med drugo svetovno vojno, ko je bil 16. septembra 1941 v Zormanovem mlinu osnovan terenski odbor OF za Visoko in Luže, v krajevni skupnosti Visoko slavijo krajevni praznik. Prazniku v čast se že ves teden vrstijo športni dogodki, ki jih bodo zaokrožili drevi ob 19. uri s slavnostnim srečanjem v športnem parku Milje in otvoritvijo igrišča za odbojko na mivki. Tudi jutri bo še nekaj športnih srečanj: dopoldne polfinale in finale balinarskega in teniškega turnirja, nogometna tekma med debelimi in suhimi, družabne igre in otroška tekmovanja, za konec pa vrtna veselica z narodnozabavnim ansamblom. • **D.Ž.**

Tekmovanje gasilcev v Škofji Loki

Škofja Loka, 15. septembra - Gasilska zveza Škofja Loka prireja jutri, 16. septembra 1995, pred gasilskim domom na Trati v Škofji Loki tekmovanje članstva iz gasilskih društev občin Gorenja vas - Poljane, Škofja Loka, Železniki in Žiri. Na letošnjem tekmovanju se bodo pomerile gasilske enote v vseh starostnih skupinah, skupno pa je prijavljenih kar 154 gasilskih desetin. Dopoldan, od 8. do 12. ure, bodo tekmovale mladinske enote. Med 14. in 18. uro bodo svoje znanje in spretnosti merili še predstavniki članskih enot. Ob 18. uri bo krajša svečanost, med katero bodo podelili pokale najboljšim enotam. • **S. Saje**

Lastninjenje Alpdoma

Javne prodaje je konec, občine še oporekajo

Blejska, bohinjska in radovljiška občina so se odločile, da se bodo skupaj pritožile na ministrstvo za ekonomske odnose in razvoj.

Radovljica - Ko je republiška agencija za prestrukturiranje in privatizacijo zavrnila pritožbo radovljiške občine zoper soglasje, s katerim je Alpdomu omogočila lastninjenje vsega družbenega kapitala, se je komisija, v kateri so predstavniki blejske, bohinjske in radovljiške občine, odločila, da se občine pritožijo na ministrstvo za ekonomske odnose in razvoj. Javna prodaja delnic, za katero so namenili 31,5 milijona tolarjev oz. 60 odstotkov družbenega kapitala, se je medtem že končala.

V Alpdomu so proučevali različne možnosti lastninskega preoblikovanja podjetja, med drugim so zato, da bi si povečali možnosti za lastninjenje z notranjim odkupom, del premoženje ponudili zastonj v last radovljiški občini. Ker na to ponudbo ni bilo odziva in ker tudi ni bilo realnih možnosti, da bi zaposleni, nekdaj zaposleni in upokojenci z interno razdelitvijo in notranjim odkupom olastninili 60 odstotkov kapitala, so se odločili, da tolikšen del premoženja namenijo javni prodaji. Republiška agencija za prestukturiranje in privatizacijo je Alpdomu izdala soglasje k programu lastninskega preoblikovanja marca letos, aprila je bil objavljen v uradnem listu in v časopisu Republika, 1. avgusta se je že začela javna prodaja delnic. Le šest dni pred začetkom prodaje je radovljiški župan Vladimir Černe naslovil na agencijo predlog, da bi agencija odpravila soglasje, s katerim je Alpdomu omogočila lastninjenje vsega družbenega premoženja. Predlog je utemeljil s tem, da za Alpdom veljajo "lastninske" določbe stanovanjskega zakona in zakona o gospodarskih javnih službah in da ima del njegovega družbenega premoženja že znane lastnike, to je radovljiško, blejsko in bohinjsko občino; le preostanek pa bi lahko lastninili po zakonu o lastninskem preoblikovanju. Agencija je radovljiško pritožbo zavrgla, ker se je občina pritožila prepozno. Pritožbeni rok se je končal 13. maja, občina pa je vložila pritožbo šele ob koncu julija. Bohinjska, blejska in radovljiška občina so potlej ustanovile skupno štiričlansko komisijo, ki se je na sestanku prejšnji petek odločila, da se občine pritožijo še na ministrstvo za ekonomske odnose in razvoj.

Javna prodaja delnic, za katero so namenili 31,5 milijona tolarjev družbenega kapitala, se je medtem (30. avgusta) že uspešno končala. Zaposleni, nekdanji delavci, upokojenci, njihovi sorodniki, poslovni partnerji, znanci in drugi so zbrali za 40 milijonov tolarjev certifikatov. S tem so za skoraj 30 odstotkov presegli vrednost delnic v javni prodaji, tako da je za pooblaščene investicijske družbe in za njihove sklade ostalo bolj malo. Vseh pet skladov Nacionalne finančne družbe je sicer vplačalo po 31,5 milijona tolarjev, Aktiva pa 20 milijonov tolarjev, vendar si bodo lahko razdelili manj kot za en milijon tolarjev delnic.

C. Zaplotnik

Danes seja bohinjskega občinskega sveta

O Kobli in lastninjenju v TNP

Bohinjska Bistrica - Bohinjski občinski svet se bo danes sestal na svoji deveti redni seji. V osrednjih točkah dnevnega reda bo obravnaval problematiko smučarskega centra Kobla in stališča občine do zakona o lastninskem preoblikovanju podjetij (z družbenim kapitalom), ki opravljajo turistično dejavnost in katerih nepremičnine se nahajajo na območju Triglavskega narodnega parka. Svet bo sklepal tudi o odprtju dodatnega oddelka v otroškem vrtcu v Bohinjski Bistrici, o imenovanju tajnice občinskega sveta, predsednika in članov komisij občinskega sveta ter nadzornega odbora občine. Prvič bo obravnaval predlog odloka o obliki in besedilu pečata občine in o ustanovitvi komunalno redarske službe v občini. Tajnik občine je svetnikom za tokratno sejo pripravil tudi pojasnilo, kdaj predsednik sveta lahko skliče izredno sejo. • **C.Z.**

Seja občinskega sveta Mengeš

Vendarle dražje oskrbnine in pogrebi

Najprej je kazalo, da bodo morali sejo občinskega sveta preložiti zaradi nesklepčnosti, potem pa so ponavljali tudi glasovanje.

Mengeš, 14. septembra - Od predloženega, 11 točk obsegajočega dnevnega reda so na komaj sklepčni seji občinsklega sveta Mengeš kar polovico točk umaknili. Tako bodo o plači župana sklepali, ko bo prisoten tudi sam ali pa vsaj tajnica, o mandatu Jožeta Vahtarja in izvolitvi predsednika sveta pa mora najprej razpravljati komisija, ki tokrat ni bila sklepčna. Podobno je tudi s spremembo pogodbe in aneksa za opravljanje pogrebnih storitev, kjer ima koncesijo Komunalno podjetje Kamnik, ki pa se lastnini in se sliši, da bosta nastali dve podjetji. Zato so obravnavo odložili.

Tako sta po že "tradicionalnih" pripombah, da tudi tokrat zapisnik 7. seje ni "natančen odraz" razprav posameznih članov in velja zato še za naprej sklep, naj zapisniki natančno odslikavajo poteke sej, prišli na vrsto podražitvi oskrbnin v vrtcih in pogrebnih storitev.

Temeljita in izčrpna razlaga predstavnice VVZ Domžale gospe **Trohove** o razlogih za povečanje oskrbnin kljub vprašanjem posameznih članov sveta pri prvem glasovanju o predlagani podražitvi ni bila prepričljiva. Predvsem člana sveta **Jožef Pajnič in Janez Dimec** sta menila, da razlog o podražitvah (cene) in povečanju plač nista prepričljiva za povečanje oskrbnin. Tako so ob glasovanju člani sveta predlog o povečanju zavrnili. Predstavnica zavoda je potem želela izvedeti za razloge, zakaj se je večina članov sveta vzdržala pri soglasju za povečanje oskrbnin. Pojasnilo **Branka Liparja,** da so takšni pač republiški kriteriji, so potem bili razlog za ponovno glasovanje. Pri drugem glasovanju pa je bila večina članov sveta za povečanje oskrbnin, vendar je Jožef Pajnič poudaril, da takšna politika kaže in potrjuje še vedno stara (ne)razmišljanja in (ne)iskanja cenejših in drugačnih rešitev pri vzgoji oziroma varstvu, pa tudi na drugih področjih. Zato se bo, kot je poudaril, tudi v prihodnje pri podobnih predlaganih podražitvah oziroma soglasjih vzdržal pri glasovanju.

Najvišji prispevek staršev bo tako po novem znašal 11.585 tolarjev, najnižji 4.760, podražitve pa so različne: na primer za otroke do 2 let 19,63 odstotka, za otroke od 3 do 7 let pa 3,70 odstotka. Ko pa so razpravljali in sklepali o povišanju cen pogrebnih storitev za 4,5 odstotka, so le-te sprejeli z večino in brez pripomb. Pri obravnavi gradbenih vlog pa so ponovno opozorili na zahtevo, da je treba sprejeti ustrezne odloke, hkrati pa ugotoviti, kateri predpisi s področja prostorske in druge zakonodaje na območju bivše občine Domžale še vedno veljajo. • **A. Žalar**

***Preddvor, 13. septembra** - Policisti iz Preddvora so v sredo popoldan posredovali za odstranitev zapore, ki jo je na cesti skozi Potoče postavil Ivan Nahtigal. Na omenjeno cesto so že pred nekaj tedni postavili znak, ki prepoveduje promet vozilom, težjim od petih ton. Neznanci so prometni znak odstranili, cesta pa je zaradi vožnje tovornjakov, ki po prepričanju Ivana Nahtigala na gradbišče na koncu vasi vozijo tudi po več kot dvajset ton peska naenkrat, močno poškodovana. In ker naj bi ne zalegla nobena druga prepričevanja, je Ivan Nahtigal, da bi javnost in odgovorne opozoril na kršenje predpisov in uničevanje ceste, ki so jo s samoprispevkom zgradili vaščani sami, prehod skozi vas zaprl s svojim avtomobilom in traktorjem.*

Besedilo, slika: M.A.

Kaj nastaja pod Škrlovcem?

Kranjski župan ne gradi na črno

Gradbeno dovoljenje za gradnjo garaž in nadstreška ob stanovanjski hiši je upravna enota Kranj izdala 16. februarja letos

Kranj, 15. septembra - Pročelje stanovanjske hiše kranjskega župana Vitomirja Grosa pod Škrlovcem, ob vnožju Jelenovega klanca, je pogosta tarča posmehov. Zlobneži se sprašujejo, kako naj bo Gros dober občinski gospodar, ko pa niti doma stvari ne more spraviti v red, kot bi se spodobilo. Najnovejša kost za glodanje je gradnja ob hiši; župan da gradi na črno, kaj, da nihče ne ve. Ker pogosto drži, da brez dima ni ognja, smo govorice preverili in ugotovili, da so povsem iz trte zvite.

V upravni enoti Kranj so namreč Romani in Vitomirju Grosu, lastnikoma zemljišča, že konec marca lani izdali lokacijsko dovoljenje za gradnjo garaž in nadstreška ob stanovanjski hiši. Lokacijsko dokumentacijo so izdelali v kranjskem Domplanu. Investitorja sta kasneje zaprosila še za gradbeno dovoljenje in ga 16. februarja letos tudi dobila, saj nihče od sosedov in drugih strank v postopku ni ugovarjal. Podlaga za gradbeno dovoljenje je bil poleg lokacijskega še projekt, ki so ga izdelali v Projektivnem podjetju Kranj.

Tloris objekta, ki ga namerava zgraditi kranjski župan, je 10,70- do 11,30-krat 10 do 11,50 metra. Edini resni pomislek, da bi župan lahko prišel do garaž, je bil videti v morebitnem oviranju prometa, saj bo v garažo mogoče priti z glavne ceste samo prek pločnika. Vendar pa so zadrego kolikortoliko pametno rešili z dvižnimi vrati na daljinsko upravljanje.

Kranjski župan torej ne gradi niti na črno, niti neznano kaj. Morda bodo Kranjčani v neki bližnji prihodnosti dočakali tudi dan, ko se bo Gros vendarle usmilil tudi fasade ob cesti in bodo drugim lahko s ponosom dejali: tu pa živi naš župan. • **H. Jelovčan**

Gorenjska Banka
Banka s posluhom

POTREBUJETE POSLOVNE PROSTORE ZA VAŠO DEJAVNOST?

V najem vam ponujamo :
- prenovljen poslovni prostor v pritličju PARK hotela na Bledu, Cesta svobode 15,
- v izmeri 51,24m2,
- primeren za trgovino ali drugo poslovno dejavnost.

Najemno pogodbo bomo sklenili v odvisnosti od ponujene najemnine in dejavnosti.

Interesenti naj pisne ponudbe z navedbo ponujene najemnine ali kupnine in opisom dejavnosti posredujejo v zaprtih kuvertah na naslov: **Gorenjska banka d.d., Kranj, Poslovna enota RADOVLJICA, Gorenjska cesta 16, s pripisom "NAJEM BLED"**, v 15 dneh po objavi.

Dodatne informacije vam nudimo po telefonu: **064/715-646 int. 36.**

Gorenjska Banka
Banka s posluhom

Mesarija Anton ARVAJ Britof pri Kranju je na letošnji sejemski prireditvi dobila podaljšane pravice za uporabo modrega znaka SQ za deset izdelkov, med novimi izdelki pa so jetrni cmoki, nadevane svinjske prsi in čevapčiči s sirom.

SVEA lesna industrija Zagorje ob Savi - Za kuhinjsko pohištvo iz programa SARA v proizvodnji v okviru sistema ISO 9000 je Svea lesna industrija Zagorje ob Savi dobila zeleni znak.

Mesarstvo ČADEŽ Visoko pri Kranju je na sejmu dobilo podaljšane pravice za uporabo modrega znaka SQ za tirolsko salamo, šunko v črevu, pašteto, pečeno šunko in Čadeževo klobaso.

SIJAJ Hrastnik se je na letošnji prireditvi predstavil s svetilkami. Zlati znak so dobili za namizne svetilke N13-191, N13-192, N15-199.

Mesarija KALAN Franc Kranj je dobila podaljšane pravice za uporabo modrega znaka SQ za šest izdelkov in za naslednje tri nove izdelke: posebna salama, suha klobasa, domača suha vratovina.

Med dobitniki zelenih znakov SQ je tokrat tudi Tovarn olja GEA, d.d., Slovenska Bistrica. Dobili so ga za GEA jedilno, rastlinsko olje in ZVEZDA jedilno, rafinirano rastlinsko olje. Obe olji sta iz proizvodnje v sistemu ISO 9000.

ŠENK trade, d.o.o., Britof pri Kranju - Na letošnji peti prireditvi je podjetje ŠENK trade dobilo modri znak SQ za pisarniško pohištvo "Office".

MOBITEL, d.d., PE Kranj se predstavlja tudi na prireditvi Slovenski proizvod - Slovenska kakovost. Njihovo geslo v predstavitvi in ponudbi je: Vse o mobitelu, informacije, prodaja, organizirana montaža v vozila.

Blagovnica GORENC

Mladinska ulica 2, prostori bivšega VINO-PIVO (za kinom Center), tel.: 064/222-455

MODA JESEN '95

SE PREDSTAVLJA NA 400m² POVRŠINE

na ŽENSKEM in MOŠKEM ODDELKU KONFEKCIJE

z bogato izbiro oblačil priznanih slovenskih proizvajalcev in konkurenčnimi cenami tovarniških prodajaln.

PROMOCIJSKI TEDEN

NOVE JESENSKE kolekcije v času od **14. do 21. 9.**

-10%

za vse izdelke v blagovnici GORENC razen akcijskih in že znižanih cen

HLAČE HLAČE HLAČE

Največja izbira ŽENSKIH in MOŠKIH HLAČ na Gorenjskem vodilnih domačih proizvajalcev ELKROJ in TRIKON. Vedno na izbiro preko 1500 kosov moških hlač, več 100 ženskih hlač. Pogoste akcijske prodaje po ugodnejši ceni.

POZOR: V ZALOGI 300 KOSOV HLAČ PO AKCIJSKI CENI OD 4950 SIT DO 6950 SIT

POSEBNO UGODNA PONUDBA: AKCIJA ZIMA '95

v promocijskem tednu NIŽJE CENE DO 21. 9.

ZA NJO	LE DELČEK PONUDBE	ZA NJEGA
ŽENSKE PARKE s kapuco ~~8950~~ SIT / 7160 SIT		PUHOVKE polnilo gosji puh ~~9800~~ SIT / 7840 SIT
ŽENSKE BUNDE 4 bave ~~7950~~ SIT / 6360 SIT		MOŠKE BUNDE daljši model ~~7950~~ SIT / 5960 SIT
ŽENSKI in MOŠKI ANORAK podložen - Brugi ~~4990~~ SIT / 3990 SIT		MOŠKE JAKNE kratke ~~4900~~ SIT / 3920 SIT
ŽENSKI in MOŠKI ANORAK nepodložen ~~2990~~ SIT / 1990 SIT		FLANELA SRAJCE ~~1650~~ SIT / 1390 SIT

OTROŠKE BUNDE ~~5400~~ SIT / 3900 SIT

Možnost plačila na več čekov brez obresti.

Izkoristite bogato založenost in veliko izbiro, ter priložnost za nakup v BLAGOVNICI GORENC.

VESELIMO SE VAŠEGA OBISKA!

Priporoča se trgovsko podjetje STORŽIČ, d.o.o., tel.: 064/222-455.

KULTURNI KOLEDAR

KRANJ - V galeriji Prešernove hiše, v Mali galeriji in v galeriji Mestne hiše je na ogled razstava slik in risb akad. slikarja ***Franca Vozla.***

V bistroju Sonce v Stražišču razstavlja slike in grafike akad. slikar ***Vinko Tušek.***

JESENICE - V razstavnem salonu Dolik je na ogled razstava jedkanic ***akad. slikarje Milana Batista.*** V pizzeriji Ajdna v Žirovnici razstavlja kolaže Milena Rupar.

KRANJSKA GORA - V Liznjekovi hiši je na ogled razstava izdelkov domače obrti z naslovom ***Iz domačih korenin.*** Podaljšano do 24. septembra.

RADOVLJICA - V Šivčevi hiši je na ogled razstava slik in risb akad. slikarja ***Janeza Zalaznika.*** V galeriji Pasaža razstavlja barvne fotografije ***Podobe trenutkov*** Janez Zaletel.

BREZJE - V galeriji gostišča Zvon so na ogled fotografske slike Ivana Pipana.

BLED - V gostišču Okarina razstavlja akad. slikarka ***Anka Hribar Košmerl.***

ŠKOFJA LOKA - Stalne zbirke Loškega muzeja so na ogled vsak dan, razen ponedeljka, od 9. do 17. ure. V okroglem stolpu je odprta razstava ***Zapuščina iz Gorenje vasi,*** fotografije iz albuma Jožeta Kalana in predmeti iz arhiva Jožeta Demšarja. V mini galeriji Občine Šk. Loka razstavlja ***Eduard Marušič*** izrazno fotografijo z naslovom ***Utrinki istskega kamna.*** V galeriji Fara je na ogled foto razstava ***Kljubovanja,*** avtorja Petra Pokorna ml.

TRŽIČ - V galeriji Kurnikove hiše je na ogled razstava mojstrov domače obrti, Jerneja in Mateja Kosmača ***Svetloba je znanje.*** V Paviljonu NOB je odprta razstava stripa in risanega filma ***Mikija Mustra.*** V Vili Bistrica je na ogled razstava del akad. kiparja ***Draga Tršarja.*** V galeriji Smuk v Retnjah je na ogled razstava ***Od odpadkov do umetnine.***

KAMNIK - V razstavišču Veronika je na ogled razstava slik Dušana Sterleta ***Kašče, pozabljena dediščina*** in razstava Aleša Podgorška ***Oživljanje korenin.***

Koncert baročne glasbe

KLJUNASTA FLAVTA IN ČEMBALO

Bled - Danes, 15. septembra, bo v cerkvi sv. Martina na Bledu ob 20.30 uri koncert italijanske in francoske baročne glasbe, na katerem bosta nastopila Mateja Bajt, študentka 7. letnika kljunaste flavte na Visoki šoli za glasbo na Dunaju, in čembalist Ingomar Rainer, profesor na tej šoli. Program: F. Geminiani, Sonata VII v f-molu (originalno c-mol) iz "Le prime sonate"; J.S. Bach, Koncert v F-duru (Italijanski koncert); F. Couperin, Neuvieme Concert, Intitule, Rittiratto dell'Amore; Martin Marais, Suita I v g-molu (originalno d-mol) iz "Pieces de violes... 2e livre". Vstopnine ni. • **M.A.**

Center kulturnih dejavnosti odpira svoja vrata

GLEDALIŠČE, PLES, LIKOVNO USTVARJANJE

Kranj - Tudi v letošnjem šolskem letu bo marsikateri mladi Kranjčan in okoličan svoj prosti čas koristno izkoristil z dejavnostmi, ki jih že nekaj let organizira kranjski Center kulturnih organizacij.

Novost: kitara

Tudi letos so v svoj program uvedli kar nekaj novosti. Med najbolj zanimivimi je prav gotovo šola kitare za začetnike. Enoletni program je namenjen tistim, ki ne hodijo v glasbeno šolo, pa imajo doma inštrument in se želijo naučiti osnov igranja na kitaro. V tečaju, ki ga bo vodil mentor Lado Likar, se bodo učenci lahko naučili toliko, da bodo sposobni sami poiskati akorde za kako pesem in se iz glasbenega materiala naučiti lažjih skladb.

V likovni šoli bodo tokrat poleg študijskega risanja za odrasle v obliki seminarjev organizirali še tečaj risanja akvarelov in oblikovanja male plastike v glini. Zanimanje za seminarja pričakujejo predvsem iz vrst tistih, ki so že obiskovali šolo študijskega risanja. Prav tako za odrasle bo gotovo zanimiv tečaj snemanja z videokamero. V tridesetURNEM seminarju se bodo udeleženci naučili osnov tehnik smenanja in na koncu izdelali snemalni projekt.

Zanimanje za ples

Zanimanje za vse vrste glasbene dejavnosti je že nekaj let veliko. Delavnica Orfovih inšturmentov deluje že tretje leto, tako da vsem, ki se želijo ukvarjati z dejavnostjo, ki spodbuja občutek za ritem in veselje do glasbe, ni potrebno hoditi v Glasbeno šolo. Center kulturnih dejavnosti v Kranju pa je prav gotovo pravi naslov za tiste, ki se želijo ukvarjati s plesom. Za otroke iz nižjih razredov osnovne šole so tudi letos organizirane Mala plesna šola, baletna pripravljalnica in začetni tečaj klasičnega baleta. Tisti starejši pa bodo lahko hodili v tečaj sodobnega plesa, jazz baleta in flamenca. Na plesnem področju bodo letos organizirali tudi intenzivni razred sodobnega plesa. Delo bo potekalo zelo intenzivno: z vsakodnimi treningi in več različnimi pedagogi. Kranjske plesne delavnice so za mnoge mlade plesalce odskočna deska za nadaljnji študij v tujini. Prav zdaj je iz Kranja na na študij v Amsterdam odšel Matej Kejžar.

Tudi letos gledališče

Z gledališkega področja so tudi letos organizirane gledališke in lutkovne šole za mlajše in starejše. Tako kot večina drugih tudi te vse leto delajo na enem projektu, s katerim na koncu nastopijo na letni žetvi. Plesalci se ob tem udeležujejo še občinskih in regionalnih srečanj, izbrani vsako leto tudi republiških. Gledališčniki pa oblikujejo predstave, s katerimi nastopajo tudi v naslednji sezoni.

Center kulturnih dejavnosti tako tudi letos ponuja za vsakogar nekaj. Morda bi veljalo še posebej omeniti zanimiv tečaj dekorativnega oblikovanja, ki so ga prvič organizirali lani. V tej delavnici namreč nastajajo privlačni okrasni predmeti. In seveda ples, lutke in mala likovna šola za tiste najmlajše, stare od pet do šest let. Tudi njim so namenjene sobotne matineje, lutkovne in gledališke predstave za otroke, ki bodo od 7. oktobra naprej vsako soboto ob desetih v Prešernovem gledališču. • **M. A.**

TA KONEC TEDNA:

JESENSKE SERENADE

Jesenice, Bled - Danes, 15. septembra, bo ob 16.30 uri na Blejskem gradu in ob 20. uri v Kosovi graščini na Jesenicah renesančni večer v okviru prireditve Jesenske serenade. Nastopili bosta sopranistka Helena Maurič in kitaristka Monika Kranjc. Na programu so dela Morleyja, Dowlanda, Purcella, de Narvaeza in Dalza. Program bo povezoval Igor Škrlj. • **M.A.**

NARAVOVARSTVENO SREČANJE

Škofja Loka - Muzejsko društvo v Škofji Loki in Loški muzej jutri, 16. septembra, organizirata naravovarstveno srečanje. Začelo se bo ob 10. uri za Grebenarjem, kjer bodo loški jamarji predstavili tri brezna. Ob 11. uri bo v galeriji Loškega gradu predstavitev vseslovenske akcije Geotip, Marjeta Mohorič Peternelj pa bo spregovorila o posegih v prostor v občini Škofja Loka. Ob 12. uri se bodo udeleženci sprehodili do Kamnitnika in se seznanili z njegovo bogato naravno in tehnično kulturno dediščino. • **M.A.**

Končal se je letošnji 43. mednarodni poletni festival Ljubljana 1995

VRHUNEC S CARRERASOM

Ljubljana, 11. septembra - Ko so poleti v Ljubljani pogasili luči, se je z nastopom J. Carrerasa in gala koncertom opernih arij končal letošnji uspešni ljubljanski mednarodni poletni festival.

Nedvomno je letošnji 43. ljubljanski mednarodni poletni festival več kot uspešno zaokrožil ponedeljkov **gala koncert opernih arij** v Gallusovi dvorani ljubljanskega Cankarjevega doma. Na njem so nastopili sloviti španski tenorist, najmlajši izmed treh, **Jose Carreras,** španska (koloraturna) sopranistka **Isabel Rey,** italijanski dirigent **Elio Boncompagni** in naš simfonični **Orkester Slovenske filharmonije.** V polno zasedeni dvorani smo slišali kar nekaj kvalitetne glasbe, med številnimi italijanskimi in španskimi pesmimi pa je bilo marsikaj takega, kar skupaj z odlomki iz musicalov in operet ni sodilo v programsko zaokrožitev, ki je bila napovedana. Na sporedu je bila tako orkestralna glasba (uverture, medigre,...) skladateljev Rossinija, Verdija in Jimeneza, pa solistične sopranske in tenorske arije ter dueti. Za slednje smo lahko v izmeničnih in skupnih nastopih obeh pevcev sišali še glasbo avtorjev Tostija, neznanega skladatelja, spet Rossinija, Mayerbeera, Buzzia-Peccie, Verdija, Gastaldona, Cardilla, Gershwina, Lloyde-Webbra, Gimenesa, Caballera in Lare. Seveda je, kakor je razvideti iz avtorjev, tudi v Ljubljani prevladoval italijanski in španski vokalno-inštrumentalni repertoar.

Čeprav pevčeve interpretacije še vedno presegajo katerokoli (tenorsko) povprečje, smo bili tokrat vsi skupaj v Evropi: na več načinov, pri tem pa je bila prav cena vstopnic za ta "razvpiti" koncert celo daleč od le-te. Nič čudnega torej, če se mi ob tem poslušanju, ki je s številnimi dodatki (kar šest bissov smo doživeli v Ljubljani) presegel vsa povprečna pričakovanja, ni zahotelo slišati in videti tega slovitega pevca v kateri od scensko postavljenih oper? Seveda pa to pri nas že ni več mogoče in tako smo lahko vsi, tudi tisti z malce več okusa in z izostrenim poslu- hom ter zgrajenimi kriteriji, lahko povsem zadovoljni, da je tudi s J. Carrerasom prišla k nam glasbena Evropa tokrat le v podobi "nadomestka", kakršen je operni gala koncert nasploh.

Ob šestih dodatkih, med njimi je bila tudi ponovitev popularne Napitnice iz Verdijeve opere Traviata, še prej pa verjetno najbolj razvpita napolitanska pesem O, sole mio, ki si jo lastijo vsi trije "veliki" Carreras, Domingo in Pavarotti, je ljubljanski finale doživel svoj vrhunec. Letošnji 43. mednarodni poletni festival Ljubljana 1995 je tako tudi s tem gala opernim koncertom, pa s posegi na Bled in Ptuj dosegel enega svojih vrhuncev ne le tega poletja, pač pa morda kar nekaj sezon nazaj. Za Carrerasa se je morda v Ljubljani res splačalo dočakati konec te naše največje poletne kulturne in še posebej glasbene manifestacije. • **F. K.**

Nova knjiga Ivana Jana

KORENINE ZLA

Kranj, 14. septembra - V torek je, predvsem svojim tovarišem iz partizanskih vrst, znani pisec monografij o NOB Ivan Jan v avli občine Kranj predstavil svojo novo knjigo Korenine zla - Odstrte zavese I. Več kot pet sto strani dolgo delo, dopolnjeno s 182 fotografijami, obravnava predvojno politično dogajanje in začetke kolaboracije.

Na Bledu rojenega Ivana Jana bralci poznajo predvsem po knjigah Dražgoška bitka, Kokrški odred in Odstrte zavese II., ki je izšla kar v treh ponatisih. Korenine zla pa dejansko predstavljajo prvi del monografije Odstrte zavese. Avtor v njej piše in z dokumenti dopolnjuje prikaz političnega dogajanja na slovenskem vse od časov pred prvo svetovno vojno dalje, pojasnjuje obnašanje tedanje slovenske oblasti in cerkvenih vrhov. Največ pozornosti pa posveča opisom delovanja gestapa na Gorenjskem ter kolaboracionistom. Knjigi so dodane zanimive priloge kot na primer pisma Izvršnega odbora OF in katoličanov škofu Rožmanu, besedila raznih priseg, izjave akademika dr. Trstenjaka in Franca Miklavčiča in podobno.

Knjigo je na torkovi prireditvi podrobno predstavil Lado Ambrožič - Novljan, ki je Ivana Jana označil za enega najboljših poznavalcev zgodovine osvobodilnega boja na Gorenjskem in poudaril, da Janovo pisanje ni razpihovanje sovraštva med slovenskim narodom, temveč tehten prispevek k iskanju resnice o osvobodilnem boju. "Je reakcija na neresnice, ki so jih polnili usta današnjih pridigarjev in nesramnih izzivalcev. Saj boj proti fašizmu in nacizmu ni bil nič drugega kot boj za preživetje slovenskega naroda. Izkazalo se je tudi, kako lahko nekateri ljudje za zavarovanje svoje imovine stopijo v vrste okupatorjevih sodelavcev."

Knjigi na pot je nekaj besed na prireditvi spregovoril tudi edini še živeči član ustanovitvenega odbora Osvobodilne fronte Zoran Polič. Delo Korenine zla je izšlo v samozaložbi. • **M.A.**

Na mednarodnem obrtnem sejmu v Celju

Gorenjci se radi gledajo v "slovensko ogledalo uspešnosti"

Na celjskem sejmu, ki poteka pod geslom "slovensko ogledalo uspešnosti", se v ogledalo gledajo tudi številni gorenjski obrtniki, podjetniki in podjetja. Vsi, s katerimi smo se v torek pogovarjali, so povedali, da jih ogledalo uspešnosti kaže v dobri luči in da so zadovoljni z obiskom, naročili in s kupčijami.

Celje - Prvi znak, da se v Celju nekaj dogaja, je bila jutranja informacija z radijskih valov, da je na cestah proti mestu zaradi obrtnega sejma gostejši promet. Informacija je bila kar točna: čimbližje smo bili mestu, toliko počasneje se je vila "pločevinasta kolona". V vseh večjih križiščih so policisti ročno uravnavali semaforje, prve redarje smo opazili že dva, tri kilometre pred mestom. Dobro vidne obcestne oznake so nam (in še številnim drugim) pomagale, da smo se brez težav pripeljali na prvo parkirišče, ki je od razstavišča oddaljeno deset minut hoda in odkoder v konicah brezplačno vozi avtobus, in potlej še na drugo tik ob Celjskem sejmu, kjer zaračunajo 600 tolarjev parkirnine. Za obiskovalce je v bližini sejmišča in ob vpadnicah na voljo 5.700 parkirnih mest, v konicah pa še tisoč več.

Že pred deveto uro, ko sejem odpira vrata, je pred vhodi precejšnja gneča, še zlasti je veliko mladine, srednješolcev, ki so se v mesto pripeljali z avtobusi. Obiskovalcem je na voljo šest vhodov in osem blagajniških mest. Vstopnina za odrasle je 500 tolarjev, za več kot 20-članske skupine in za upokojence 350 tolarjev, za otroke, šolarje, študente in vojake pa 300 tolarjev. Razstavišče obsega 55 tisoč kvadratnih metrov površine, od tega je 33 tisoč "kvadratov" pokrite. Na sejmu sodeluje 1.753 razstavljalcev, med katerimi jih je 944 neposredno navzočih, ostali pa so posredno. In bilo bi jih še več, če bi bilo za vse dovolj prostora. Prireditelji se radi "pohvalijo" s tem, da so jih morali 208 zavrniti, kar je največ v zadnjih letih. Poleg domačih podjetij se predstavljajo tudi podjetja iz 23 tujih držav. Ob velikem številu razstavljalcev je - razumljivo - tudi dobro pregledni sejemski katalog obsežen, debel! Če pade na nežno nožico - joj, prsti!

Obrtni, a tudi potrošniški

Že kratek sprehod po sejmišču kaže, da sejem ni samo obrtni, ampak je tudi potrošniški. Česa je več in česa je manj, ne bomo sodili, ampak to oceno raje prepuščamo rednim opazovalcem celjskega sejemskega dogajanja in uglednejšim ocenjevalcem. Minister za gospodarske dejavnosti **dr. Maks Tajnikar,** ki je reden obiskovalec celjskega sejma, denimo, pravi, da je letošnji sejem drugačen od dosedanjih. "Tokrat je predstavljenih veliko več kvalitetnih izdelkov, manj je (ali pa se mi to samo zdi) potrošnega blaga. Morda bo zaradi tega sejem za nekatere obiskovalce manj privlačen, za podjetnike, obrtnike in za vse gospodarstvo pa je to pozitivno."

Gorenjski vogali v hiši starih obrti

No, za hišo starih obrti, ki jo je na sejmišču "postavila" Obrtna zbornica Slovenije, ni nobenih dvomov! V njej domuje enajst starih obrti, med njimi lončarstvo, kovaštvo, klekljanje, sedlarstvo, pečarstvo, izdelovanje skodel, pihanje stekla... Da hiša dobro "posluje", in da je v njej ali ob njej vedno veliko obiskovalcev, so zaslužni tudi Gorenjci. En vogal "podpira" lončar, mojster domače obrti **Franc Kremžar** z Gmajnice pri Komendi, ki že deset let kot obrtnik nadaljuje družinsko tradicijo svojega očeta in deda. V hiši razstavlja pekače, modele za potice ali potičnice, majolke, krugle, sklede, skodelice, latvice, kozice in druge izdelke, ročno narejene iz žgane gline in obdelane s kakovostnimi, preizkušenimi glazurami. "Celjski sejem je največja predstavitev obrti v Sloveniji, zato na njem ne smem manjkati," pravi Franc in poudarja, da je po prvih sejemskih dneh zadovoljen z zanimanjem obiskovalcev, z naročili in tudi s kupčijo.

Franc Kremžar

Če smo zapisali, da Franc podpira en vogal hiše starih obrti, potem za drugega skrbi pečar **Marko Avguštin** iz Suhadol pri Komendi. Na sejmu razstavlja kmečko peč "iz časov naših babic", prikazuje, kako iz gline dela pečnice za peči in kamine, ter pojasnjuje obiskovalcem, v čem se kmečka peč na Gorenjskem razlikuje od tovrstnih peči na Dolenjskem in Štajerskem. (Ja, ja! Gorenjci imamo še zapeček - za ležanje in kujanje!) Marko nam pove, da nadaljuje očetovo tradicijo, in da se tudi za prihodnost "hišne" obrti ni treba bati, saj se že tudi sin uči za pečarja.

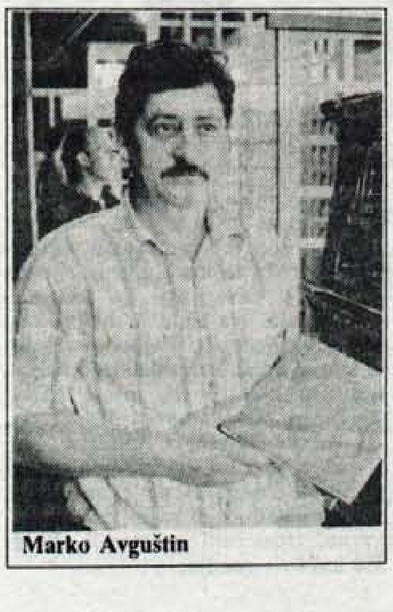
Marko Avguštin

In da v hišo starih obrti ob dežju ne bi teklo notri, je za vsak primer v njenem zavetju tudi mojster domače obrti **Bojan Koželj** iz Stahovice, ki že deveto ali deseto leto dela to, kar sta prej počela njegov oče in ded. Iz smrekovega lesa izdeluje skodle in z njimi pokriva strehe stavb po Sloveniji. Veliko dela tudi na Gorenjskem, kjer je s skodlami pokril cerkev na Dovjem, zvonik cerkve v Mojstrani, planinski dom v Tamarju, objekte na Ajdni pod Stolom, več stavb v Bohinju in na Veliki planini, počitniške hišice v Kranjski Gori - in tako dalje. V bližnji prihodnosti ga čaka še izdelava skodel in pokritje Jenkove kasarne na Jezerskem. Na leto naredi od 30 do 50 tisoč skodel, samo za Predjamski grad jih je porabil 34.500. "Zanimanje za kritje stavb s skodlami narašča," pravi Bojan in poudarja, da s skodlami krita streha zdrži tudi petdeset let in več. Dela ima dovolj in vse več, precej naročil je dobil tudi na celjskem sejmu. Veliko naredi sam, ob konicah mu pomagajo tudi domači.

Bojan Koželj

"Kdor kaj pomeni ali se želi uveljaviti, ne sme manjkati"

Tudi velik pritlični del dvorane A, kjer se predstavlja "cvet slovenskega obrtništva", je gorenjski. Območne zbornice Kranj, Jesenice, Kamnik, Škofja Loka, Jesenice, Tržič in Radovljica so razporejene ena za drugo, nedaleč proč se predstavljata tudi obrtni zbornici Domžale in Ljubljana - Šiška. In kaj vse lahko vidimo na razstavišču gorenjske obrti? Ključavničarstvo Alojz Pelko z Visokega predstavlja mesarsko opremo, Markič Style iz Tržiča svojo obutev, Božo in Stanko Vahtar z Bleda strojne primeže, Brane Kalan s Cegelnice pri Naklem mizarske spone, Mirko Janškovec iz Gorič opremo in rekvizite za namizni tenis, kolarstvo Kuralt iz Stare Loke kolarske izdelke, ščetarstvo Rebol iz Most pri Komendi strojne ščetke za industrijo, trgovino in obrt, Egro - Zorman z Gore pri Komendi kabelske grelne instalacije, Anton Logar iz Šenčurja sodove iz nerjaveče pločevine za shranjevanje vina - in še bi lahko naštevali. Na razstavišču jeseniške obrtne zbornice se predstavlja tudi grafično podjetje Atelje Rozman iz Smokuča pri Žirovnici. Kot je povedal direktor ateljeja **Janez Rozman,** ki je na sejem pripeljal tudi svoja sinova, Roka in Anžeta, so za celjski sejem (na njem sodelujejo prvič) iz svojega programa posebej izbrali dvoje: darilne škatle za obrtnike in podjetnike in samolepilne etikete, tiskane na A5 format. Zanimivo: najmanjša količina, ki se jim jo še vedno splača narediti, je samo 25 kosov. Sin Anže, ki je na eni od regijskih razstav inovacij prejel zlato medaljo za nov način izsekovanja samolepilnih etiket, se na celjskem sejmu predstavlja tudi v okviru SPIM (slovensko podjetniško inovacijske) mreže. "Na celjski sejem bomo zanesljivo še prišli," pravi Janez in poudarja: "Kdor kaj pomeni v slovenskem (malem) gospodarstvu ali se šele želi uveljaviti, tu ne sme manjkati."

Anže, Janez in Rok Rozman

Celjski sejem - tržni "napad" na Štajersko

In takšnih podjetij in podjetnikov, ki razmišljajo podobno, je na Gorenjskem precej. Na celjskem sejmu se predstavljajo tudi kranjski Merkur, škofjeloška Jelovica, blejski LIP, reteška Corona, jeseniška Acroni in Fiprom, Agromehanika Kranj, medvoški Color, blejski Elmont, žirovska Etiketa, domžalski Helios, Le Tehnika iz Hrastja, Gitas Kranj, M & Alples Železniki, Lokaterm iz Škofje Loke, Zlatarstvo Viktor Mohorič - in tako dalje. Na sejmu je letos prvič tudi mizarstvo Mercatorjeve kmetijsko gozdarske zadruge Sora Žiri. Zakaj? Čeprav 70 odstotkov oken, balkonskih in vhodnih vrat, panoramskih sten in drugih izdelkov prodajo v Nemčijo, so se odločili, da razširijo prodajo tudi na domačem, slovenskem trgu. Kot je povedal komercialist **Rado Dolenc,** največ delajo za naročnike z Gorenjskega, s širšega ljubljanskega območja in z Notranjskega, prodajo pa bi radi razširili tudi na Štajersko in na druge konce Slovenije. Za njihove izdelke je na sejmu precej zanimanja, sicer pa se jim zdijo sejmi, kakršen je tudi celjski, pomembni predvsem zato, da jih kupci spoznajo. Na celjski sejem bodo verjetno odslej prihajali redno.

Rado Dolenc

Obrtniki se pritožujejo nad finančno nedisciplino.

V sejemskih dneh se v Celju vrstijo številna posvetovanja, pomembni poslovni sestanki, predstavitve... Predsednik slovenske vlade **dr. Janez Drnovšek** se je ob odprtju sejma hvalil, da je Slovenija uspela po osamosvojitvi hkrati spodbuditi gospodarsko rast in zaustaviti inflacijo, kar je doslej uspelo le malokateremu gospodarstvu, sicer pa se je "dotaknil" tudi finančne nediscipline, predvsem neplačevanja. Obrtnikom je dejal, da morajo sami preverjati, s kom in kako poslujejo, vlada oz. pristojna ministrstva pa bodo ponovno preverila, kako bi se dalo še izboljšati sedanje zakonske rešitve in zagotoviti večjo zanesljivost plačil. To bi lahko po predsednikovem mnenju dosegli s podrobnejšimi predpisi in večjo zakonsko zaščito, vendar takšna rešitev skriva past, da bi s predpisovanjem šli predaleč, v pretirano administracijo, ki obrtnikom ne komu drugemu spet ne bi ugajala. Da obrtnike najbolj žuli finančne nedisciplina, se je izkazalo tudi na pogovoru med predsednikom vlade in vodstvom obrtne zbornice, na katerem so obrtniki ponovno zahtevali odločnejše ukrepe finančnega ministrstva za ureditev finančne nediscipline. Sedanja zakonodaja, še zlasti zakona o stečajih in o prisilni poravnavi, discipline ne zagotavljata.

• C. Zaplotnik

S sejemskim vlakcem ali s konjsko vprego

Obiskovalci sejma se iz mestnega jedra lahko pripeljejo na sejem tudi s cestnim vlakom Rogačanom, ki sicer vozi v Rogaški Slatini. Vlakec sprejme nekaj več kot štirideset ljudi, vozi s hitrostjo 35 kilometrov na uro in naredi na dan približno 14 voženj. Če je vožnja z vlakcem brezplačna, to ne velja za vožnjo s konjsko vprego. Zdravko Koželj iz Škofje vasi, ki sicer z vprego rad prevaža mladoporočence in izletnike, je s prevozi obiskovalcev na sejem začel že pred petimi leti, z njimi pa nadaljuje tudi letos. S kočijo se lahko naenkrat pelje pet ljudi, vožnja do parkirišča stane 1.500 tolarjev, krožnja vožnja pa 2.500 tolarjev.

Med nagrajenci le en Gorenjec

Obrtna zbornica Slovenije je na sejmu podelila tradicionalne zlate, srebne in bronaste cehe, Celjski sejem letos prvič priznanja najodmevnejšim razstavljalcem, mestna občina Celje pa tradicionalna občinska priznanja. Med dobitniki priznanj je le en Gorenjec, in sicer samostojni podjetnik Edvin Ribič iz Zgornjih Pirnič pri Medvodah, ki je prejel srebrni ceh za polnilno linijo za ketchup z elektronskim krmilnikom.

Škofjeločani tretji na športnih igrah

Okoli tristo slovenskih obrtnikov in pri njih zaposlenih delavcev se je v soboto na 17. športnih igrah mednarodnega obrtnega sejma pomerilo v tenisu, kegljanju, vlečenju vrvi in v malem nogometu. Med 24 ekipami je bila Škofja Loka tretja, Kamnik dvanajsti, Kranj petnajsti in Tržič devetnajsti.

Prihodnje leto prvič (poskusno) mojstrski izpiti

Obrtna zbornica Slovenije je na sejmu predstavila tudi zloženko Mojstrski izpiti - kdaj in kako? V Sloveniji so mojstrske izpite, ki so bili primerljiiv z izpiti v nemško govorečih državah, opravljali do 1963. leta, v sedemdesetih letih so jih s šolskimi in gospodarskimi reformami opustili, obrtna zbornica pa se ob finančni podpori nemške vlade in strokovni pomoči Obrtne zbornice za Muenchen in Zgornjo Bavarsko prizadeva za njihovo ponovno uveljavitev. Prve mojstrske izpite za poklic avtomehanik bodo poskusno pripravili prihodnje leto, za ostalih osemdeset poklicev pa v naslednjih dveh do petih letih. Eden od pogojev za opravljanje mojstrskega izpita je najmanj eno oz. najmanj tri leta delovne prakse.

V cerkniški, tolminski in železnikarski občini se škoda zaradi neurja konec preteklega tedna bliža dvema milijardama tolarjev

Država naj pomaga nesrečnim ljudem

Ljudje so za najnujnejšo odpravo posledic silovitega neurja storili sami, kar so mogli. Občine iz svojih proračunov plačujejo najnujnejša popravila na cestah, kaj več pa ne zmorejo, država pa bi morala za odpravo posledic neurja sprejeti poseben interventni zakon. Nanj računajo v cerkniški, tolminski in železnikarski občini, zanj pa sta bila tudi ministra za okolje in prostor ter za promet in zveze dr. Pavle Gantar in Igor Umek, ki sta v torek obiskala prizadeta območja. Ker so v torek vremenoslovci spet napovedovali slabo vreme, je bilo ljudi na prizadetih območjih spet strah. Strah pred vodo in podivjano naravo jim je zlezel pod kožo.

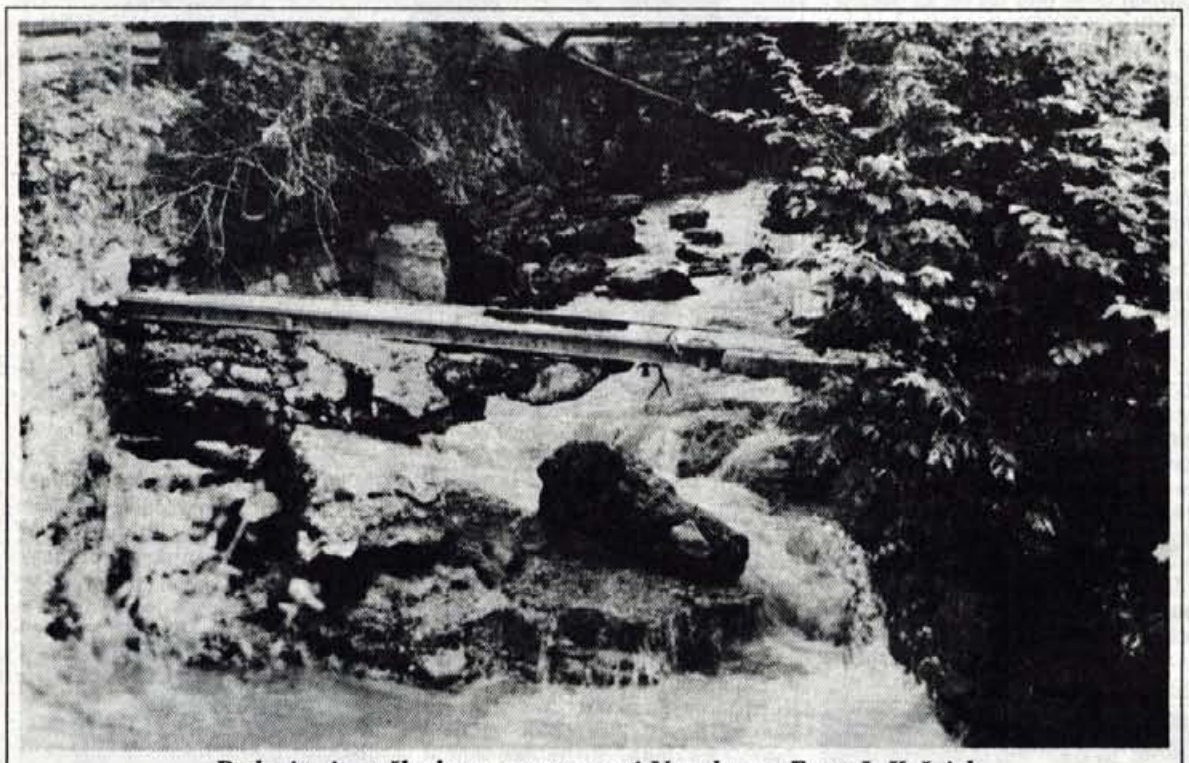

Podrt jez in poškodovana cesta proti Novakom - Foto: J. Košnjek

Kranj, 15. septembra - Ko sva v torek s **predsednikom občinskega sveta občine Cerkno Juretom Kavčičem,** ki je po poklicu veterinar in dobro pozna razmere in ljudi na Cerkljanskem, obiskala nekatere kraje in ljudi, ki jih je neurje konec preteklega tedna najbolj prizadelo, so bile prve rane naravne katastrofe odpravljene. Do vseh vasi, zaselkov in domačij je omogočen dostop, popravljene so električne, telefonske in vodovodne napeljave, le **bolnišnica Franja** je bila še zaprta. V nekatere barake je vdrla voda in poškodovala del poti in odre, vendar bo ta kulturno zgodovinski spomenik kmalu odprt.

"Naši ljudje so vajeni vsega, dobrega in hudega. Tudi tokrat, ko je bila naravna katastrofa res huda, niso stali križem rok in čakali, da jim bo kdo pomagal. Sami so se lotili razritih, zasutih in raztrganih cest in jih usposobili za prevoznost, saj ekipe z gradbenimi stroji vsega dela naenkrat niso zmogle. Še sreča, da se je nekaj mladih fantov iz občine opremilo z gradbenimi stroji. Ker so domačini, so pripravljeni za domači kraj več žrtvovati, prav tako pa tudi poznajo razmere na terenu," je povedal Jure Kavčič. **Na strmem pobočju Čelo na desnem bregu reke Cerknice** na koncu Cerknega se je utrgalo nekaj nevarnih zemeljskih plazov. Voda je v torek še vrela iz zemlje, ki se še ni umirila. Na tem območju eden od zemeljskih plazov **resno ogroža tovarno Eta in njeno livarno, v nevarnosti pa je tudi trafopostaja.** Na Čelu je kar nekaj domačij ogroženih. **Bajbanovo hišo so komaj rešili in speljali podivjano vodo in zemljo tik mimo hiše. Ogroženi sta domačiji Bernarda Šavlija in Teodorja Likarja, pri Gorencu, kjer sta doma brata Janez in Marjan Podobnik, pa je podivjana narava uničila tudi malo hidroelektrarno. Odstraniti so morali okrog 350 kubikov zemlje.**

Ivan BOŽIČ, župan občine Tolmin

Ustavili smo vse naložbe

Ustavili smo vse investicije. Denar iz proračuna bodo dobili tisti, ki ga najbolj potrebujejo, drugi pa bodo morali počakati, je povedal tolminski župan Ivan Božič.

Tolminska občina ima veliko škode, posebno Baška grapa. Za kolikšne denarje gre?

"Zadnja številka se približuje milijardi tolarjev. Upoštevanih je že 90 milijonov tolarjev škode v tekstilni tovarni Bača v Podbrdu in okrog 100 milijonov škode na železnici. Neposredne škode ni veliko. Na progo je voda nanosila nekaj gramoza, zabita pa sta dva propusta. Več škode je zaradi zrahljanih železniških nasipov in te morajo železničarji predvsem utrditi. Okrog 30 milijonov škode pa so prijavile Soške elektrarne. Gre predvsem za škodo na malih hidroelektrarnah."

Kje boste dobili denar? Na občini, v Ljubljani?

"Občine s svojim proračunom ne morejo veliko pomagati. Sploh pa država še ni povedala, kakšni bodo naši proračuni. Tolminci smo sprejemali letošnji proračun ob predpostavki, da bomo morda dobili še nekaj denarja več. Temu smo prilagodili tudi program investicij in delitev na posamezne ceste in krajevne skupnosti, kar smo sprejeli pretekli teden. Sedaj je vse postavljeno na glavo. Naložbe smo ustavili. Tisti, ki so bili v programu spredaj, bodo morali počakati. Denar bomo dali tja, kjer ga najbolj rabijo. Računamo na pomoč države. Cerkljanska poslanca Janez in Marjan Podobnik bosta v državnem zboru predlagala sprejem interventnega zakona, ki ga omogoča zakon. Vsaj tako je rekel Marjan, ki nas je obiskal."

Kje je najbolj kritično?

"Kritično je na skoraj vsem območju, ki ga je prizadelo neurje. Od sveta sta še vedno odrezani vasi Porezen in Dolenja Trebuša. Porezen je poseben problem, potreben posebnega reševanja. Do njega sta dve cesti, vendar sta obe neprevozni. Na stari poti je odneslo most, na novi pa je pod bunkerjem velik usad. Probleme imamo še v samem Podroštu, v Rakovcu je ogrožena družina Kenda, prav tako pa nekatere domačije v Klavžah in Hotenju blizu Dolenje Trebuše. Hudo poškodovana je cesta v Kanalski Lom, cesta do kmetije v Stopniku in do Slapu ob Idrijci."

Dr. Janez PODOBNIK, župan občine Cerkno

Zahtevali bomo poseben zakon

Zakon o varstvu pred naravnimi in drugimi nesrečami iz leta 1994 določa, da mora državni zbor v primeru, ko presega pomoč 200 milijonov tolarjev, sprejeti poseben interventni zakon. Tak zakon bodo občine Cerkno, Tolmin in Železniki tudi predlagale, je zagotovil cerkniški župan in državnozborski poslanec dr. Janez Podobnik.

Kakšen je položaj v cerkniški občini četrti dan po neurju?

"Če primerjamo tokratno neurje s tistim leta 1990, je šlo tokrat za izredno hiter dvig vode. V občini je največ škode zaradi zemeljskih plazov, ki ogrožajo tudi stanovanjske hiše. Čakamo, da bodo geologi potrdili, ali so še varne za življenje ali bo treba nekaj družin preseliti. Veliko škode je na vseh cestah, od regionalnih do gozdnih, na kmetijskih površinah zaradi plazov in nanošenega materiala, ogroženi pa so tudi nekateri gospodarski objekti, med drugim tudi trafopostaja in hala tovarne Eta. Posebno nas skrbi, ker je postalo sedaj nekaj plazov živahnih in se premikajo. Kritično je na območju proti Novakom, kjer je ogrožen vodovod, cesta je udrta, jez pa porušen. Gre za naš turizem vitalno cesto do bolnišnice Franja in smučišča na Črnem vrhu, kjer začenjamo velike naložbe, pa jih nepristopnost lahko ogrozi. Tudi dostop z Davče ni mogoč. Zanimivo pa je, da so objekti, zgrajeni po neurju leta 1990, zdržali, kar kaže, da so bili narejeni kakovostno in se tako delo dolgoročno obrestuje. Mislim, da smo vsi, od župana in vodstva občine do policije, gasilcev in občanov delovali dobro in premišljeno in včeraj do večine kmetij in zaselkov odprli ceste. Pet mehaniziranih ekip je bilo po ves dan na terenu."

Koliko je škode?

"Groba ocena je 530 milijonov tolarjev. To je vsota dveh občinskih proračunov. Sedaj vsa najnujnejša dela financiramo iz proračuna, za kaj več pa nimamo denarja. Na ustrezne naslove v Ljubljano sem že poslal pismo, da bi država naši in sosednjima tolminski in železnikarski občini premostitveno pomagala."

Vendar ta pomoč ne bo dovolj. Škoda je velika.

"Premostitvena pomoč je domena vlade. Lahko jo da iz rezerv državnega proračuna. Vendar le do 200 milijonov tolarjev. Če pa gre za več denarja, in v našem primeru je tako, mora državni zbor na predlog vlade in na osnovi zakona o varstvu pred naravnimi in drugimi nesrečami sprejeti poseben interventni zakon. Tako je državni zbor ravnal lani v primeru škode v Zagorju in Trbovljah. Tudi minister Gantar, ki je bil v nedeljo pri nas, se zavzema za to možnost. Vedeti morate, da so vse naše doline in kotline ogrožene in imajo ljudje vedno večji strah pred vodami. Ta strah jim je zlezel pod kožo in v zavest. Nevarnost je treba trajno odstraniti."

Kako?

"Minister dr. Pavle Gantar je dejal, da bi za ureditev in zavarovanje vodotokov potrebovali okrog 3 milijarde tolartjev. Soglašam tudi z njegovo ugotovitvijo, da samo to ni dovolj. V naravi bi bil potreben večji red. V gozdovih in grapah je vedno več navlake, hlodov in drva, pojavljati pa so se začela tudi divja smetišča."

Predsednik občinskega sveta Cerkno Jure Kavčič

Stemnilo se je in ulilo

"V petek dopoldne se je nenadoma stemnilo in ulilo. Voda v strugi Cerknice je vidno naraščala, kmalu pa je začela dreti po bregu mimo naše hiše. Popoldne je bila že pomešana z blatom in koreninami, po bregu pa so padale tudi večje skale. Odneslo nam je svinjak. Le koze smo uspeli rešiti. Gmota je na zadnji strani začela zasipati hišo. Glavni vodni udar smo uspeli usmeriti mimo hiše in jo tako rešili. S pomočjo strojev smo skopali po bregu mimo hiše jarek, iz katerega še vre voda, vendar vsaj hiše, če bodo spet hujše padavine, ne bo neposredno ogrožala. Na občini so nam rekli, da bodo oni plačali mehanizacijo, sami pa smo za hišo že zabetonirali škarpo," je pripovedovala **Marija Šavli, Bajbanova po domače.**

Na drugi strani doline, nad tovarno Eta, na Gozdarski poti 12 trepeta za usodo svoje hiše **Silvij Tavčar.** Le dva metra od vogala hiše je zazijala skoraj 5 metrov globoka luknja. Zemlja je zdrsnila v grapo in odnesla s seboj škarpo. Problem trajnega zavarovanja je hud. Te dni naj bi rešitev svetovali hidrogeologi. Na Cerkljanskem računajo na strokovno pomoč znanega geologa dr. Jožeta Čara, ki je reševal podobne probleme na Idrijskem.

Nadaljevanje na 9. strani

V tekstilni tovarni Bača odstranjujejo posledice poplav

Nadaljevanje z 8. strani

Ogroženi turistični načrti

Streljaj od Cerknega, **na cesti proti Novakom,** je druga izredno kritična točka. Razbesneli potok Črna je vzel del ceste in jo v precejšnji meri podkopal. Tudi jez ni zdržal, kar o morebitnih prihodnjih neurjih povečuje nevarnost.Voda in premikanje zemlje sta ogrozila osrednji cerkljanski vodovod. Na srečo je cev zdržala in je oskrba s pitno vodo normalna. Vendar je to za Cerkljane začetek problema. Samo na tem odseku je za okrog 250 milijonov tolarjev škode. Občinski proračun bo lahko le zakrpal najnujnejše, "odrešilna" pa bi bila državna intervencija. Ta cesta je namreč izredno pomembna za cerkljanski turizem. Tod vodi pot do svetovnoznane bolnišnice Franje in naprej do vedno večjega in vedno bolje urejenega smučišča na Črnem vrhu. Smučišče je sedaj gradbišče, vendar po tej ujmi odrezano od sveta. Tudi preko Davče do Črnega vrha ni mogoče priti. Če ne bo prevoznosti vsaj z ene strani, utegnejo pasti letošnji in tudi prihodnji cerkljanski turistični plani v vodo.

Naprej od spodnjega dela Novakov proti Gorenjim Novakom teče po vsaki grapi voda. Propusti so med neurjem nekaj časa kljubovali, potem pa so postali pretesni za nenormalno količino vode in ta je skupaj s kamenjem in drugim materialom trgala ceste. Domačini so s pomočjo mehanizacije ali pa kar sami odprli pota do svojih domačij, vendar so gozdne ceste v obupnem stanju. Skupno pa jih je v občini skoraj 50 kilometrov. Te ceste niso ključne samo za ljudi in kolikortoliko normalno življenje v teh krajih nad Cerknim, ampak so na te ceste vezani dostopi do senožeti, do krme v senikih, do gozdov in tudi obdelovalnih površin. **Na tem območju Zadrnove in nižje proti Počam in Gorjam je vas Gradišče nad Trebenčami še bil zaselek Gradišče nad Trebenčami v torek še vedno odrezan od sveta.** Cesta se je spremenila v jarek ali je praktično ni.

Marija Šavli

V Gorenjih Novakih je ob hrib prislonjena nova hiša **Terezije in Cirila Lahajnarja s hišno številko 6.** Do njune hiše je že mogoče priti, vendar le z osebnim avtomobilom ali manjšim traktorjem. Ko so novo hišo gradili, so morali po večkrat preložiti in prenositi ves material, sedaj pa trepetajo, ali je njihova hiša varna ali ne.

"V enem delu kleti so se pojavile razpoke. Bojimo se, da zemlja drsi in da se hiša utaplja. Razpoke smo prekrili in označili. Videli bomo, ali se je zemlja umirila ali je še nemirna. Na občini so obljubili, da bodo prišli k nam strokovnjaki in povedali, kaj se da storiti za obvarovanje hiše. Sami smo naredili vse, kar smo mogli, od odvodnjavanja do ustreznih drenaž. Vse kaže, da zemlja res ni stanovitna. Leta 1990, ko je bilo zadnje hudo neurje, je pod hišo zdrsnil zemeljski plaz."

Občudovanja vredni so ti ljudje, ki mirno in optimistično, da jim le ne grozi najhujše, popravljajo, kar se popraviti da in da bodo v domovih, ki so jih zgradili, lahko ostali. Presenetljivo veliko novih hiš pa še raste na pobočjih, ki objemajo cerkljansko kotlino.

Zemeljski plaz ob hiši Silvija Tavčarja v Cerknem

Bača je podivjala

Po vsej dolini ob reki Cerknici, mimo Želina, kjer se cesta odcepi proti Tolminu, v dolini ob Idrijci proti Reki, **tu je ogrožena kmetija Ivana Šturma,** je voda nanosila na cesto kamenje in zemljo ter sprožila na pobočjih številne, od daleč vidne zemeljske plazove. Vzpon proti Bukovem je normalno prevozen, **več poškodb pa je na cesti, ki se z Bukovega strmo spušča v Baško grapo, posebno na zadnjem delu pred Grahovem in Koritnico.**

Tu se začenja pravo razdejanje. Reka Bača je širila strugo, podirala mostove, tudi nove, odnašala dele cest ali jih zasipala z blatom in kamenjem, podirala in nosila s seboj drevje ter njive in vrtove nad reko prekrila s kamenjem in blatom. **V Hudijužni** je v najožjem delu ceste proti Podbrdu Bača prestopila bregove, zalila in zasula cesto, s katere so še v torek odstranjevali nanošen material, hiša, stisnjena med cesto in vodo, pa je bila pod vodo. V strugi je ogromno kamenja že od prej in če bi ga vodarji odstranili, bi strugo pomaknili bolj levo ter obvarovali hiše in cesto za morebitne prihodnje ujme.

V Podbrdu je najbolj poškodovana tekstilna tovarna Bača. Usoda tovarne je ogrožena, so dejali zaposleni v torek, ko so še vedno odstranjevali posledice povodnji, ki je uničila tkalnico in večji del preje za letošnjo kolekcijo. Hudournik nad tovarno je podrl steno in zalil tovarno. Škode je za najmanj 100 milijonov. Ker je na kruh v tovarni vezano veliko domačinov, bi bile morebitne težave za Baško grapo in njene ljudi še usodnejše. Ljudje so zakrbljeni, saj sta njihov obstanek in prihodnost v dolini že sicer ogroženi.

Na koncu Podbrda desno nad reko Bačo je bil pretekli petek pravi sodni dan. **Pri Armanu** je sicer nedolžen potok Batavca podiral in odnašal vse, kar mu je bilo napoti. "Ob sedmih zjutraj je Batavca začela naraščati. Ko je postajala vedno bolj divja, smo začeli odstranjevati vredne predmete. Potem je potok v trenutku narastel, drl mimo hiše, majal njene stene in odnašal zemljo in vsem kar je bilo na njej. Voda je odnesla kokošjo farmo z okrog 500 kokoši, gradbeni material, mešalec, stroje, orodje, skratka vse, kar je običajno pri hiši," je povedal **Bogomir Felzer.** "Sedaj nimamo kaj v roke vzeti. Zasilno smo uredili dostop do hiše, drugo pa je odvisno od odškodnine zavarovalnice, saj smo imeli nekaj reči zavarovanih, in od pomoči občine in države. Kar nekaj ljudi je že ogledalo razdejanje, vendar večje pomoči še ni. Tudi od zavarovalnice še ni bilo nikogar."

V Baški grapi se ljudi že loteva nejevolja. Pomoč prihaja počasi, obljubljene gradbene mehanizacije, ki bi pomagala sicer pridnim rokam, ni, vsi pa se ozirajo v nebo, ki jim spet grozi z novimi padavinami.

Dogovor s Tolminom

Sorica, kjer je padlo v sorazmerno kratkem času katastrofalno veliko padavin, na prvi pogled ne daje videza velikih poškodb. Vendar bregovi okoli vasi kažejo drugačno sliko. Neurje je sprožilo blizu 50 večjih in manjših zemeljskih plazov, **tri domačije v Podporeznu, Rovtar, Plašajtar in Podhoč, pa so še vedno odrezane od sveta.** Nad Petrovim brdom, na cesti proti Podporeznu, se je pod bunkerjem vdrla zemlja in raztrgala cesto. Sanacija ali odstranitev tega bunkerja (v torek je tolminski župan dejal, da bi ga brez problemov podrli in si s tem olajšali popravilo ceste) pa ni samo stvar občine Železniki, ampak tudi Tolmina. Te domačije v Podporeznu in vas Porezen v tolminski občini, ki je bila v torek še odrezana od sveta, ter Zadnja Sora, so na območju Sorice najbolj kritični.

Plazovi na Sorici so trenutni in tudi dolgoročnejši problem. Okrog že sproženih je opaziti začetke novih, ki lahko ob morebitnih novih večjih padavinah začnejo drseti v dolino. **Vinko Fajfar iz Sorice,** ki mu je plaz odnesel mladi sadovnjak, je povedal, da bo treba zavarovati usade, da ne bodo povzročali novih drsenj zemlje, prav tako pa vkopati nova pota na dokaj strmih bregovih pod vasjo. **Cesta med Petrovim brdom in Sorico,** ki je trenutno edina povezava s Podroštom v Selški dolini (cesta Podrošt - Petrovo brdo je hudo poškodovana in zaprta) na srečo ni huje poškodovana, je dobro vzdrževana in kljub makadamu dokaj normalno prevozna, vsi nevarnejši deli pa so označeni in zavarovani.

Razdejanje v baški grapi

Alojz Čufer, župan občine Železniki

Škoda še ni ocenjena

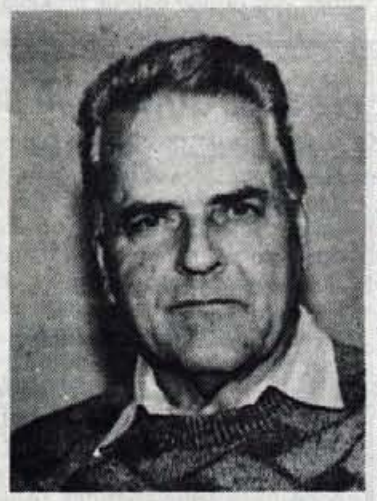

"Glede odprtja ceste do Podporezna, ki je še vedno odrezan od sveta, se moramo dogovoriti s Tolminci. Kritično je pri bunkerju, kjer je velik usad. Sicer pa končne ocene škode še nimamo. Na cestah je je za okrog 153 milijonov. Kmetijci škodo ocenujejo sedaj, gozdarji pa naj bi jo v petek. Tako računam, da bomo imeli podatke prihodnji teden. Ker bodo končne številke visoke, bo morala pomagati država s posebnim zakonom," je povedal v sredo župan Alojz Čufer.

Tereza in Ciril Lahajnar iz Gorenjih Novakov

Bo država pomagala

V vseh najbolj prizadetih občinah Cerkno, Tolmin in Železniki so tako občinski možje kot ljudje prepričani, **da imata njihova njihova fizična in gmotna moč svoje meje. Sposobni so le najnujnejše sanacije, za trajno rešitev problemov in za vrnitev normalnega življenja v te kraje pa bo nujna državna pomoč. To so v torek povedali tudi ministroma za okolje in prostor ter za promet in zveze dr. Pavletu Gantarju in Igorju Umeku.** Najučinkovitejša pomoč je sprejem interventnega zakona v državnem zboru. Ministra te možnosti v torek nista zavrnila, poteza pa je na županih in občinskih svetih teh treh občin, na njihovem skupnem nastopu in na vlogi, ki jo morajo odigrati državnozborski poslanci z Gorenjskega in Primorskega.

• J. Košnjek

Takega naliva niti najstarejši ne pomnijo

Neurje se je najhuje zneslo nad Davčo

Pregled vseh poškodb na Selškem je pokazal, da je bilo najhuje v Davči. Več desetletna prizadevanja za normalen izhod v svet so zopet okrnjena. Ministra sta obljubila pomoč.

Davča, 14. septembra - Po petih dneh od uničujočega neurja še ni dokončnih ocen o tem, kolikšna škoda je nastala. Prve ocene dosegajo vrednost preko 500 milijonov tolarjev, kar pomeni, podobno kot v občini Cerkno, tudi v občini Železniki vrednost dveh letnih občinskih proračunov. V Davči so prizadevni prebivalci veliko rešili, takoj so jim prav pohvalno priskočili na pomoč tudi drugi, vendar vse kaže, da je bilo prav v tej največji slovenski vasi s kar 65 kilometri krajevnih cest najhuje. O tem sta se prepričala tudi dva ministra, ki sta v torek obiskala te kraje.

Voda je tokrat kar za dober meter potopila oznako višine vode iz leta 1926.

"Rešili smo, kar se je dalo!"

Lojze Jelenc, predsednik sveta KS Davča: "Že v petek zjutraj, ko smo opazili hitro naraščanje Davščice, je bila naša prva skrb, da ljudi opozorimo na možno ponovitev poplav iz leta 1990, ter nujnost, da vsak po svojih močeh s čiščenjem struge, zlasti ob mostovih, reši, kar je rešiti v takih razmerah mogoče. Žal nam narava tokrat ni prizanašala, saj takih padavin, ko z neba ni deževalo, pač pa dobesedno lilo v curkih, niti najstarejši ne pomnijo. Odneslo nam je cesto v Zali, hudo je poškodovana cesta ob MHE v spodnjem delu doline, skoraj po vsej dolini Davščice pa je cesta tudi spodjedena. Najhuje pa je z mostovi, ki jih bo najtežje ponovno postaviti: odneslo nam je pet mostov, od tega štiri na glavni cesti v Davčo, na cestah k posameznim domačijam pa je tudi precej zemeljskih plazov."

Država bo pomagala

V torek dopoldne sta občino Železniki, nato pa še občini Tolmin in Cerkno obiskala minister za okolje in prostor **dr. Pavel Gantar** ter minister za promet in zveze **Igor Umek** s sodelavci. Po ogledu poškodb ceste v Selški dolini, zlasti tistih najhujših na odseku Podrošt - Petrovo Brdo, sta se s terenskimi vozili podala na ogled razdejanj v Davči, kjer so jim občinsko vodstvo, vodstvo krajevne skupnosti Davča, predstavniki Podjetja za urejanje hudournikov, Cestnega podjetja in Državne družbe za ceste pokazali v petek nastalo škodo. Po večurnem pregledu nastalega položaja sta ministra obljubila vodstvu občine in krajevne skupnosti vso možno pomoč za čimprejšnjo odpravo posledic petkove povodnji, pri čemer sta se strinjala, da bi bila resnično najboljša rešitev, če bi državni zbor sprejel zakon o zbiranju sredstev za sanacijo posledic te elementarne nesreče.

Vsi so se strinjali, da je prva naloga vsaj zasilno odprtje prekinjenih komunikacij, kar je pogoj, da se zahtevno življenje v teh krajih vsaj deloma normalizira, takoj nato pa iskanje rešitev za to, da se posledice neurja trajneje odpravijo, ter predvsem najdejo takšne rešitve, ki bodo preprečile ponovna podobna razdejanja. Slišati je bilo pohvale in zahvale za to, da so se pristojni resnično takoj lotili reševanja nastalih poškodb, pri čemer je zlasti vodstvo KS izrazilo prepričanje, da jim bodo tudi v naprej stali ob strani.

Iz šole domov so se vozili kar štiri ure

Pravo odisejado so doživeli v petek dopoldan tudi otroci iz Davče, ki se vozijo v šolo v Železnike. Ko je bilo namreč ugotovljeno, da utegnejo hudi nalivi zapreti dostope, so že ob 9. uri na županovo pobudo otroke predčasno spustili domov. Kar 17 otrok so naložili v terensko vozilo gasilcev, jih srečno prepeljali skozi poplavljene Železnike, ko pa so prispeli v sotesko Zale, je voda že toliko narasla, da ni bilo več mogoče naprej. "K sreči nismo videli, kod se vozimo," nam je pripovedoval Lojze Jelenc, "saj me je danes še bolj strah, ko vidim poškodovano cesto, po kateri smo se peljali." Ko jim je začela voda teči skozi avto, so se odločili za pot preko Martinj vrha, čez Slugovo dolino pod Blegošem (nadmorska višina 1200 metrov!) in preko Novakov v Davčo. Ta vožnja je trajala skupno kar štiri ure in pol. Posebno zahvalo za srečno vrnitev zasluži Jernej Peternel, ki je tedaj tako pogumno upravljal vozilo. Če bi bilo le malo panike, meni Jelenc, bi se lahko vse skupaj tragično končalo v deroči vodi.

Nanosi, ki so spremenili podobo posestva Zgaga v Podporeznu 1.

Nekdaj jezovi, danes hudournik

V pogovoru z ministroma so predstavniki Davče opozorili tudi na "težave", ker je Davča razglašena za prvorazredno območje varovanja naravne dediščine. To med drugim namreč omejuje nekatere posege, s katerimi bi lahko bolje zavarovali zgrajene ceste in druge komunalne naprave. Zlasti je bilo opozorjeno na to, da se je nekoč na Davščici vrtelo več kot 30 vodnih koles, kar pomeni enako število jezov, danes pa se je ta potok brez ovir spremenil zagotovo v največji slovenski hudournik. Čudi jih, da so predlogi domačinov, da bi te jezove obnovili - tokrat za gradnjo malih hidroelektrarn, zavrnjeni. Podobno velja za opore cest v obliki kamnitih zložb, ki so morda na oko sicer bolj sprejemljive kot betonski zidovi, jasno pa se je pokazalo, da navala vode ne vzdržijo. Minister dr. Gantar je zagotovil, da bodo vse predloge za gradnjo jezov na mestih, kjer so že bili, ponovno pretresli, morajo pa biti strokovno temeljito proučeni, saj je dogovorjena politika, da se gradnje MHE na mestih nekdanjih jezov dovoli in celo pospešuje. Kar pa zadeva oporne zidove, je potrebno najti kompromis med dovolj trdnim betonskim opornim zidom, ki pa mora imeti zunanjost obloženo zaradi izgleda s kamenjem.

Pri Zgagi je bilo huje kot leta 1926

Kako hudo razdejanje je povzročila hudourniška voda, sta si ministra s svojimi sodelavci lahko ogledala tudi na posestvu Zgagovih ob cesti Podrošt - Podbrdo, ko so se po velikem ovinku čez hribove Davče odpravili iz občine Železniki v Baško grapo v občini Tolmin. Pri Zgagovih, Podporezen 1, kjer od velikega posestva po vojni ni veliko ostalo, sta štiri hiše in dve gospodarski poslopji - tu že desetletja stalno ne živi nihče, pač pa se vračajo le ob koncih tedna - narasla (Zadnja) Sora ter hudournik izpod Debelega Brda v celoti preplavila ter nanosila toliko materiala, da je bilo ta kraj kar težko prepoznati. 62-letni **Janez Zgaga,** ki je eden od petih še živečih otrok nekdanjega gospodarja in se postopno skupaj z njimi trudi obnoviti ostanek posestva, nam je povedal, da so bile tokratne poplave tod veliko hujše od tistih katastrofalnih leta 1926. Na hiši imajo namreč dobro označeno višino vode pred 69 leti, pa je bila tokrat voda višja za cel meter! Videli smo tudi, kako je deroča voda v kleti nekdaj mogočne domačije nanesla za kar meter in pol proda, mivke in blata, o nekdanjem jezu za žago pa ni ostalo niti sledu. Še več: Sora je močno prestavila strugo in bager Podjetja za urejanje hudournikov je imel kar veliko dela, ko so si prizadevali, da poglobijo nekdanjo strugo ter postavijo obrambni nasip. Prav pohvalno je, da so z deli začeli že v nedeljo, je še dodal Janez Zgaga, saj se boje, da se visoka voda ponovi. Pot iz Debelega Brda, pod katero so imeli napeljan tudi svoj vodovod, je le globoka hudourniška struga, vodovod pa je v celoti uničen.

Vodstvo KS je posvarilo ljudi

France Peternel, občinski svetnik v občini Železniki iz Davče: "Nesreča, ki nas je doletela konec preteklega tedna, je samo oživila strah tukajšnjih prebivalcev, saj še pomnijo poplave iz leta 1990. Kljub precejšnjim prizadevanjem vodstva KS, tukajšnjih gasilcev ter sodelovanju prebivalcev - posebno pohvalo zasluži tudi Jernej Čemažar, ki nam je s svojo gradbeno mehanizacijo v odločilnih trenutkih veliko pomagal, žal marsikaj ni bilo mogoče rešiti, in spet smo doživeli, da smo skoraj povsem odrezani od sveta. Pripomnim naj, da se dnevno kar okoli sto ljudi vozi na delo in v šolo v Železnike, zato je taka naravna nesreča hud udarec življenju v teh krajih. To neprizanesljivo opustošenje, ki je vse rušilo po naši dolini, vzbuja prav strah za obstoj.

Današnji obisk obeh ministrov nam vzbuja upanje, da naša vas v tej nesreči Davča ne bo pozabljena tudi s strani države, pri tem pa dodajam, da je vso skrb in možno pomoč že ponudila domača občina z županom Alojzom Čuferjem na čelu."

Najhuje je pri Majdelcu

Zagotovo je petkovo deževje najhuje prizadelo domačijo Prezljevih, Podporezen 6, ali po domače pri Majdelcu, saj se je v njeni okolici v petek sprožilo kar štirinajst zemeljskih plazov. Šest od teh plazov je popolnoma odneslo cesto, tako da domačija ni dostopna z nobenim vozilom. Na 69 hektarjev veliki kmetiji na nadmorski višini od 800 do 1200 metrov živi pet ljudi (pretežno je seveda gozd, ki je zaradi strmin ponekod celo nedostopen), starejši sin Božo pa se ukvarja z mizarstvom kot z dopolnilno dejavnostjo. Plazovi so na 2,4 kilometra dolgi cesti, ki jo tudi sami vzdržujejo, onemogočili dostop do stare hiše, dva plazova sta se utrgala med staro in novo hišo (ki je še v gradnji), odneslo jim je kozolec z dvema tonama sena ter kar precejšen del njive. Vsa mehanizacija in osebni avto so ostali pri novi hiši popolnoma neuporabni. Pretrgalo jim je električno napeljavo, vodovod, telefon, potres, ki ga je plazenje povzročilo, pa je resno stresel tudi hišo.

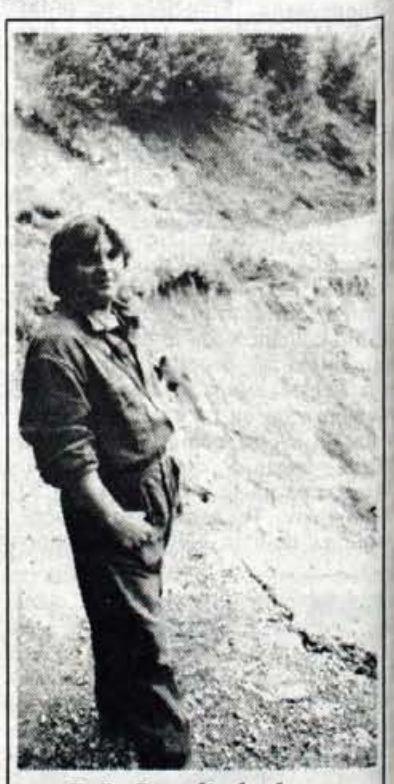

Božo Prezelj ob plazu, ki jih je odrezal od sveta.

Božo Prezelj nam je dejal, da ne vidi možnosti, da bi si sami pomagali, saj bi samo sanacija enega plazu po prvih ocenah stala poltretji milijon tolarjev. Že prvi ogledi so namreč pokazali, da v tem hribovju ni prave skalne opore - sama mehka prst, zato bodo morali strokovnjaki šele ugotoviti, na kakšen način se lotiti tega. Pravi, da si od vsega hudega še ni prav opomogel, in da niti ne ve, česa bi se v teh razmerah lotil. Po celodnevnem petkovem boju z vodo, ponoči ni smel zatisniti oči, saj se mu je neprestano vračala podoba ujme, ki jo je doživel. Ne sme niti pomisliti na to, da smo na pragu zime. Ve le, da se življenje ne sme ustaviti. • **Š. Žargi**

5. strokovni sejem Slovenski proizvod - Slovenska kakovost

Znak SQ se kljub razprtijam vztrajno uveljavlja

Obnovitev znaka SQ je doslej uveljavilo 200 izdelkov in storitev, kar je najboljši dokaz, da nekaj pomeni

Kranj, 14. septembra - Na letošnjem specializiranem sejmu Slovenski proizvod - Slovenska kakovost sodeluje 60 razstavljalcev, med njimi se jih 14 poteguje za prvo pridobitev znaka SQ, 21 pa jih kandidira za njegovo obnovitev. Znaki SQ se kot dobra spodbuda slovenske kakovost vztrajno uveljavljajo, kljub razprtijam med različnimi slovenskimi gibanji za kakovost, kar kaže, da je ideja res odlična. Vendar pa nekaterim še vedno ni pogodu, zato bo potrebno še dosti potrpežljivosti in trdne volje, da bo splošno sprejeta in spoštovana.

Na dosedanjih štirih razstavah je bilo podeljenih 580 znakov SQ, od tega 499 modrih, 65 zlatih in 16 zelenih, za svoje izdelke in storitve jih je prejelo 200 podjetij, od tega 39 zasebnih. Letos se jim bodo pridružili novi, podelili jih bodo ob zaključku sejma, bolje rečeno razstave, 16 izdelkov kandidira prvič, 21 pa jih želi obnovitev znaka. Doslej je za obnovitev znaka SQ kandidiralo 200 izdelkov in storitev, kar je nemara najboljši dokaz, da se vztrajno uveljavljajo in podjetja svoje izdelke in storitve s pomočjo SQ uspešneje tržijo.

Kandidatura za znak SQ in predstavitev na razstavi velja razstavljalca 600 mark, obnovitev znaka SQ pa 200 mark.

Staviti na kakovost je odločen korak naprej

Sejem je odprl predsednik državnega zbora **Jožef Školč**, ki je dejal, da se dobro in strokovno zastavljen način dela pred leti odraža v kakovosti sejemske ponudbe danes, kar velja za sejem Slovenski proizvod - Slovenska kakovosti. Staviti na paradnega konja kakovost, je odločen korak naprej. Kakovost zahtevajo kupci doma in na zahtevnih svetovnih tržiščih, je kolektivna znamka, ki dela proizvajalce in proizvode primerljive.

Kaj pomeni znak SQ, je slikovito povedal predstavnik Mercatorja, ki je dejal, da so z njegovo pomočjo prodajo hrenovk s 50 povečali na 200 ton.

Sejmarje je pokaral zaradi razprtij, saj bi skupna blagovna znamka slovenskih sejmov po vseh zakonitostih dobre konkurence morala dajati boljše rezultate kot sedanja razdobljenost. Zato jim je zaželel dober dogovor o prihodnosti sejmov, usklajen terminski načrt in čim manj ponavljanja.

Napovedal je tudi, da bo državni zbor jeseni namenil posebno pozornost nekaterim gospodarskim vprašanjem, predvsem izhodiščem strategije gospodarskega razvoja, reformi davčnega sistema z davkom na dodano vrednost, carinskim tarifam in plačilnemu prometu. Koalicija pa si prizadeva, da bi še pred koncem leta sprejeli državni proračun za prihodnje leto.

Slaba udeležba na okrogli mizi

Ob razstavi so pripravili več posvetovanj, takoj po otvoritvi so pripravili okroglo mizo na temo: znak SQ po petih letih. Čeprav so razposlali kar 33 vabil različnim institucijam, je bila udeležba zelo skromna, predvsem pa tokrat ni bilo nasprotnikov kranjske zamisli, ki jih je še vedno dosti. Čeprav je medtem nacionalni projekt kakovosti pogorel, saj se je ustavil že v vladi in v državni zbor sploh ni prišel, je povedal **Andrej Tavčar,** predsednik komisije Združenja SQ. Kljub nasprotovanjem v Kranju zamisel uresničujejo naprej in znaki SQ se postopoma uveljavljajo. Nikakor pa ne gre za množično podeljevanje teh znakov, saj želijo pri tem ostati skromni.

Tega sejma nikakor ne bomo izpustili iz rok, čeprav bi bilo brez dvoma marsikomu všeč in nasprotovanj ne bi bilo več, če bi sejem prirejali v Ljubljani, pravi Franc Ekar.

Urad za intelektualno lastnino pri ministrstvu za znanost in tehnologijo je izdela odločbo, s katero je na pobudo Poslovne skupnosti vinarjev iz Celja zavrnil zahtevo Združenja SQ za priznanje kolektivne znamke SQ. Ker pritožba ni možna, moč pa je sprožiti ustavni spor s tožbo pri vrhovnem sodišču, je Združenje SQ to napravilo.

Idejo smo uveljavili brez "španovije" z državo, z našo idejo smo prodrli in ljudje se že odločajo po znakih SQ, je dejal direktor Gorenjskega sejma **Franc Ekar.** Podeljevanje znakov SQ je pravnoformalno urejeno, v prihodnje pa pričakujejo sodelovanje z Inštitutom za kakovost in z Zvezo potrošnikov Slovenije, ki se doslej v dejavnost Združenja SQ še ni vključila, čeprav bi bila seveda zelo dobrodošla.

• **M. Volčjak, foto: G. Šinik**

Pogajanja o izhodiščni plači se nadaljujejo

Ljubljana, 14. septembra - Na drugi seji upravnega odbora združenja za gostinstvo in turizem pri Gospodarski zbornici Slovenije je bila najzanimivejša razprava o tarifnem delu panožne kolektivne pogodbe. Sindikat delavcev gostinstva in turizma Slovenije je upravnemu odboru poslal pismo, v katerem zahteva višjo izhodiščno plačo v višini 46.300 SIT, vendar pa člani upravnega odbora vztrajajo pri 44.439 SIT. Če v pogajanjih ne bodo dosegli ustrezne rešitve, bodo posegli po drugih oblikah sindikalnega delovanja, so zapisali v pismu.

Sindikat zahteva višjo izhodiščno plačo zaradi tega, ker je najnižja z zakonom določena plača 45.000 SIT, pa tudi poslovni rezultati v gostinstvu in turizmu za leto 1994 in 1995 so ugodni. Poleg tega predlaga tudi sprejetje že podanega predloga izhodiščne plače, ki pa naj bo tudi ustrezno popravljen glede na realne možnosti uporabe izhodiščne plače, v višini 48.000 SIT.

S tem pa se člani upravnega odbora združenja niso strinjali, saj so izhodiščne plače določene na osnovi rasti cen na drobno v obdobju april - junij 1995 in eskalacijske lestvice določene v tarifni prilogi k splošni kolektivni pogodbi za gospodarstvo. Po kolektivni pogodbi delavcev gostinstva in turizma Slovenije znaša izhodiščna bruto plača za 1. tarifni razred (enostavna dela) za obdobje julij - september 44.439 SIT, kar je za 4,6 odstotka več, kot je izhodiščna plača po splošni pogodbi za gospodarstvo, ki znaša 42.474 SIT.

Poleg kolektivne pogodbe pa so na seji obravnali tudi osnutek Pravil GZS Združenja za turizem in gostinstvo in osnutek Pravilnika o minimalnih tehničnih pogojih in minimalnih storitvah v gostinskih obratih, pri sobodajalcih in na kmetijah. Pri prvem osnutku so sklenili, da bodo do naslednje seje vključili spremembe in upoštevali pripombe članov odbora, pri drugem, ki pa naj bi izšel in začel veljati že konec tega meseca, pa je razprava ostala odprta, članom odbora pa je dana možnost, da svoje pripombe pošljejo pismeno na Ministrstvo za gospodarske dejavnosti. • **Polona Oman**

INFORMACIJE OBMOČNE GOSPODARSKE ZBORNICE - ZDRUŽENJA PODJETNIKOV GORENJSKE

1. Druga večerna podjetniška šola v Preddvoru - 27. septembra 1995

Gospodarska zbornica Slovenije - Združenje podjetnikov Slovenije in Ministrstvo za gospodarske dejavnosti - Pospeševalni center za malo gospodarstvo organizirata in sofinancirata program usposabljanja podjetnikov v vseh slovenskih regijah. Za gorenjske podjetnike, ki si želijo pridobiti dodatna znanja, bo **27. septembra 1995 stekla že druga večerna podjetniška šola.**

Udeleženci šole bodo skozi pet modulov obdelali skoraj trideset tematik, ki zajemajo podjetniško vizijo, idejo in tržno priložnost, marketing, promocijo, podjetniški menedžment in organizacijo, računovodstvo, davke, carinske predpise in zavarovanje plačil, zaposlovanje kadrov in delovno pravno zakonodajo.

V večerno podjetniško šolo se lahko vključijo podjetniki, ki imajo najmanj srednjo izobrazbo. Cena programa je 144.000,00 SIT, vendar pa Gospodarska zbornica Slovenije - Združenje podjetnikov Slovenije in Ministrstvo za gospodarske dejavnosti - Pospeševalni center za malo gospodarstvo sofinancirata program v znesku 60.000,00 SIT, tako da ostane udeležencu - podjetniku znesek plačila 84.000,00 SIT. Izvajalec programa Večerne podjetniške šole je izobraževalna ustanova Gea College.

Prijave sprejemamo na sedežu Združenja podjetnikov Gorenjske: GZS - Območna zbornica Kranj, Bleiweisova 16, tel. 222-584 - kontaktna oseba ga. Jadranka Švarc.

2. Uvajanje sistemov kakovosti po ISO 9000 v malih podjetjih

Gospodarska zbornica Slovenije - Združenje podjetnikov Slovenije, Ministrstvo za gospodarske dejavnosti in Ministrstvo za znanost in tehnologijo so se dogovorili za skupno izvedbo projekta in finančno podporo 120 malim podjetjem, ki bdo v tem projektu uvedla sisteme kakovosti po ISO 9000. Projekt bo trajal dve leti, vsako leto naj bi ISO 9000 pridobilo šestdeset podjetij. Stroški so razdeljeni v tri obroke po približno 240.000,00 SIT, pri čemer bodo zadnji obrok sofinancirale zgoraj omenjene tri institucije. Prav tako bo sofinancirana zunanja presoja podjetja s podelitvijo certifikata neodvisne institucije, ki predstavlja za malo podjetje okrog 300.000,00 SIT. Območna gospodarska zbornica in Združenje podjetnikov Gorenjske sta si zastavili nalogo, da tudi v gorenjski regiji omogočimo pridobitev ISO 9000 vsaj šestim zainteresiranim malim podjetjem. Enoletni program predstavlja deset delavnic, na katerih dobi skupina podjetij osnovna znanja in navodila za samostojno delo. V šestih svetovalnih dnevih v posameznem podjetju pa svetovalec opravljeno delo pregleda in da navodila za korekcije in nadaljnje delo. Izobraževanje bo potekalo na Centru za tehnološko usposabljanje ali Območni gospodarski zbornici, če bo v regiji vsaj pet izbranih podjetij.

Prvi informativni razgovor bo v **petek, 22. septembra 1995, ob 10. uri na Območni gospodarski zbornici Kranj.**

27. septembra bo Svetovni dan turizma

90-letnico Turistične zveze Slovenije bodo praznovali na Bledu

Ljubljana, 14. septembra - Turistična zveza Slovenije letos praznuje 90-letnico obstoja, zato bodo 23. septembra na Bledu organizirali svečano prireditev, povezano tudi s 27. septembrom, Svetovnim dnevom turizma.

Leto 1995 je jubilejno leto turistične organizacije kot celote, saj je že leta 1905 v Sloveniji delovalo 22 turističnih društev, ki so se kasneje povezala v Zvezo. Hkrati pa je to tudi jubilej celotnega slovenskega turizma in Turistične zveze Slovenije, ki je bila ustanovljena 24. junija 1905.

"Prva turistična društva so pri nas nastala že v 70-ih letih prejšnjega stoletja. Slovenski turizem se je v večini turističnih krajev razvil prav iz uspešnega dela, ki so ga opravljala ta društva. Iz nekaterih TD so kasneje nastali naši turistični giganti," je dejal Marjan Rožič, predsednik Turistične zveze Slovenije.

Proslavljanje jubileja se odvija že celo leto. Turističnih prireditev je več kot v preteklih letih, saj so mnoga TD organizirala nove prireditve. Povečalo se je tudi samo število TD - v primerjavi z lanskim letom jih je 20 več, vse več pa je tudi sodelujočih v turističnih akcijah. Ob 90-letnici so tako Slovenske železnice članom TD omogočile popuste ob sobotah in nedeljah. V turistični organizaciji so se začeli ukvarjati z vprašanji trajnejšega značaja, npr. kolesarjenjem in varnostjo kot delom turistične ponudbe, turizmom na podeželju itd. Razširili so projekt Slovenija moja dežela - lepa, urejena in čista, v katerem letos med seboj tekmujejo podjetja in srednje šole.

Vendar pa na Turistični zvezi ugotavljajo, da še vedno obstajajo problemi, ki se jih bo še potrebno lotiti. "Prepočasi se rešuje sistemska vprašanja na področju turizma, saj v Sloveniji še vedno nimamo Zakona o turizmu. Marsikje turistične organizacije za zanimive in obiskane prireditve ne dobijo dovolj sredstev, zato morajo zanje prosjačiti," je rekel Marjan Rožič.

Na osrednji svečanosti ob 90-letnici na Bledu se bodo srečali predstavniki vseh turističnih društev iz Slovenije, ki se bodo lahko udeležili dogajanj na otoku, na gradu, v festivalni dvorani in drugje. Svečanosti se bosta med drugim udeležila predsednik Milan Kučan, ki bo turistični organizaciji podelil državno odlikovanje, in predstavnik Svetovne turistične organizacije, ki se bo s predstavniki našega turističnega gospodarstva oziroma z župani turističnih občin pogovarjal o bodočih turističnih tokovih.

Ob tej priložnosti bo izšla tudi posebna številka Lipovega lista, v kateri bodo predstavili naš turizem v svetovnih turističnih tokovih in sodelovanje Slovenije s Svetovno turistično organizacijo. Tega dne se bo slovenska turistična organizacija predstavila tudi na Internetu, izšli pa bosta tudi prvi dve publikaciji iz zbirke "Turistična misel" z naslovom Kolesarjenje in turizem in Varnost - sestavina kakovosti turizma.

• **Polona Oman**

Turistična patrulja opozarja na pomanjkljivosti

Ljubjana, 13. septembra - Na Turistični zvezi Slovenije so tudi letos organizirali posebno turistično patruljo, katere naloga je pregledati, kakšne so bile priprave na turistično sezono in ugotoviti pomanjkljivosti. Patruljo sestavljajo turistični delavci, letos prvič pa so se jim pridružili tudi člani ekološkega gibanja. Namen patrulje je opozoriti tudi na ekološko in kakovostno izboljšanje turistične ponudbe. Patrulja po opravljenem delu napiše poročilo, v katerem izpostavi dobre in slabe primere, in ga posreduje vsem prizadetim in pristojnim.

Letos so se odpravili na teren dvakrat. Aprila so pregledali mejne prehode in čistočo ob cestah. Ugotovili so, da se je na mejnih prehodih veliko spremenilo na boljše. Njihova urejenost je večja, čakanja na mejah praviloma ni, pa tudi uslužnost policije se je izboljšala. Največja pomanjkljivost na mejnih prehodih je propagandni material, ki ga je premalo, pa tudi celovite informacije so težko dostopne turistom ob vstopu v Slovenijo.

16. avgusta je patrulja pregledala vzdrževanost kozolcev, divja odlagališča odpadkov in zapuščena poslopja ob cestah na Gorenjskem. Ugotovili so, da se kozolci ne vzdržujejo več tako kot nekoč, saj je njihov pomen za kmete danes bistveno manjši. Vendar pa kozolci predstavljajo dragocen spomenik slovenskega ljudskega stavbarstva, njihova vpetost v pokrajino pa je zanimiva tudi za turiste. Nekateri kmetje kozolce sicer obnavljajo, a prejšnjo kritino zamenjujejo s pločevino, kar je zelo opazno predvsem v Kranjski Gori, Bohinju in Ratečah. Posebej je patrulji v oči padla tudi vas Studor, ki je poznana po kozolcih imenovanih toplerji. Pri njihovi obnovi se ne upošteva prvotne oblike, saj jih obnavljajo z betonskimi stebri in drugačno kritino. Za obnovo in vzdrževanje kozolcev bo potrebno vložiti več sredstev, saj kmetje niso zainteresirani za njihovo obnovo, če jim ti ne služijo več tako kot nekoč. Zaenkrat še ni prepozno, vendar pa se bo treba odločiti ali ta del dediščine ohraniti ali ne, je dejal Andrej Babič, predsednik turistične patrulje in podpredsednik Turistične zveze Slovenije.

• **Polona Oman**

PRODAJNI CENTER
STARI DVOR
Škofja Loka, Kidričeva 26, tel.: 634 - 800
SUPER CENE ■ SUPER CENE ■ SUPER CENE

POSODA INOX
12 KOSOV
GOLDEN GENOVA
15.990.-

● TV VOYAGER, TTX 51 cm - *44.990*, 55 cm - *53.200*
● POSODE ZA MLEKO (VINO) INOX 30l - **8.990**,
50l - *11.990*, 100l - *15.990*
● ZAMRZ. OMARA 30.3E - *78.587*,
HLAD. ZAMRZ. KOMB. 33.3E - *79.440*, 26.3E - *57.990*

POSEZONSKO ZNIŽANJE CEN KOLES IN KOSILNIC !!!

OBRTNIKI POZOR !
● KONKURENČNEJŠE CENE PLOČEVIN, JEKLA, ŽELEZA, ORODIJ, EL. ORODJA POTROŠNIŠKEGA MATERIALA
● UGODNI PLAČILNI POGOJI

CENE VELJAJO DO PRODAJE ZALOGI

GF KMEČKI STROJI KOVINOTEHNA
NEMOGOČE JE MOGOČE!!!

NA ŠTIRIH KOLESIH

Z Lado nivo do Indije

Pred kratkim so se s poti, ki je vodila do daljne Indije in nazaj, vrnili trije pogumni Slovenci. Člani kluba Potovaj Igor in Jurij Furlan (oba iz Škofje Loke) in Aljoša Rebolj so se sredi maja odpravili na pot skozi Madžarsko, Romunijo, Bolgarijo, Turčijo, Iran in Pakistan do Indije in preko Grčije nazaj. Za pot so pri podjetju Lada Avto dobili terenski avtomobil lada niva 1.7, vanj pa so naložili kar 400 kilogramov različne opreme, zaradi česar so tudi preuredili zadnje vzmetenje, dodali pretvornik električne energije, dodatne luči, odbijače, varnostne loke in večji akumulator. Z lado nivo so v treh mesecih prevozili skoraj 30.000 kilometrov v skoraj ekstremnih pogojih, saj so se temperature zraka gibale od 41 do 52 stopinj Celzija, dodatno oviro pa je predstavljala velika vlažnost in seveda številna brezpotja in slabe azijske ceste. Kljub temu je lada niva odlično prestala preizkušnjo, saj so slovenski popotniki imeli le nekaj malenkostnih okvar, z avtomobilom pa so med drugim osvojili tudi drugi najvišji prelaz na svetu, 5278 metrov visoki TanglanLa v indijskem delu Tibeta.

Sicer pa je lada niva, ki je robusten in izredno vzdržljiv terenec, na slovenskem trgu s 40-odstotnim deležem še vedno daleč najbolje prodajani avtomobil v svojem razredu. Letos so pri Lada Avtu prodali že 403 takšna vozila, v teh dneh naj bi končno začeli dobavljati model 1.7I, za prihodnji mesec pa pripravljajo novo različico 1.7IE, z nekoliko spremenjeno zunanjostjo in bogatejšo opremo. • **M.G.**

16 milijonov VW golfov

Samo 13 mesecev zatem, ko so v nemškem Wolfsburgu izdelali 15-milijonti volkswagen golf, se je številka povzpela na 16 milijonov. Jubilejni avtomobil je bil štirivratni golf iz serije Rolling Stones, bele barve. Za ilustracijo uspešnosti tega najbolj priljubljenega avtomobila v Evropi podatek, da so marca leta 1993 naredili golf z zaporedno številko 14 milijonov, ob tem pa ne gre pozabiti, da je golf evropskim kupcem na voljo v štirih karoserijskih izvedbah in osmimi različnimi motorji. • **M.G.**

Dr. Lukman v klubu Dvor

Kranj, septembra - V klubu gorenjskih direktorje v Dvor bodo na prvem srečanju v novi sezoni gostili dr. Benjamina Lukmana, vodjo slovenske delegacije na pogajanjih o vključitvi Slovenije v Evropsko unijo. Srečanje bo v četrtek, 21. septemba, pogovor se bo začel ob 18. uri.

Dr. Benjamin Lukman je bil vrsto let predstavnik jugoslovanskega gospodarstva in nato Slovenije v OECD, širši slovenski javnosti pa je postal znan kot vodja slovenske delegacije na pogajanjih o vključevanju Slovenije v Evropsko unijo. Uvodoma bo spregovoril o tem, kako so potekala pogajanja in ocenil, kako bo pridružitev Slovenije Evropski uniji vplivala na naše gospodarstvo in kdaj naj bi do pridružitev prišlo. Nova gospodarsko okolje bo odločujoče vplivalo na naš razvoj, zato so pogajanja izredno pomembna. Toliko bolj, ker nekatere sosednje države menijo, da je to priložnost, da same izboljšajo svoj položaj oziroma izsilijo prednosti za svoj nastop v Sloveniji. Kot zanimivost je potrebno zapisati, da je bil dr. Lukman nekdaj eden najmlajših doktorjev znanosti in sicer na področju fizikalne kemije.

Tujina vsako leto bolj zanimiva

Ljubljana, 14. septembra - Čeprav nam zadnji topli žarki vzbujajo več misli na poletje kot zimo, pa so v naših agencijah že začeli s prodajo smučarskih aramžmajev. Tako imajo pri Kompas Holidaysu, kjer so izdali zimski katalog že konec avgusta, nekatera smučarska središča v času počitnic že razprodana, kot kaže pa bo kmalu podobno tudi pri Slovenijaturistu, kjer je vsako leto več zanimanja zlasti za smučanje v tujini, kjer so cene sicer še vedno nekaj višje kot pri nas, vendar pa zvečine ponujajo sodobna smučišča z zanesljivim snegom in modernimi smučarskimi napravami.

Pri Slovenijaturistu med domačimi smučarskimi centri ponujajo Roglo, Mariborsko Pohorje, Kranjsko Goro z Gozd Martuljkom, Bohinj, Bled, Bovec in Cerkno. Med temi smučišči je zlasti dosti zanimanja za skorajda že razprodano Roglo, Mariborsko Pohorje in Cerkno, kjer imajo najbolj zanesljivo snežno odejo. V primerjavi s ponudbo Kompasa Holidays so cene zelo podobne, kljub temu pa se vsaj za nekatere aražmaje splača prelistati oba kataloga s cenikoma.

Tudi smučanje v tujini je cenovno podobno v obeh agencijah, vendar pa pri Slovenijaturistu ponujajo le italijanska in avstrijska smučišča, ki pa so zaradi bližine za nas še vedno najzanimivejša.

• **V. Stanovnik**

Vrednotenje podjetij in strategija razvoja

Kranj, septembra - V četrtek, 21. septembra, ob 13. uri bo klub Socius v World Trade Centru v Ljubljani predavanje o vrednotenju podjetij in okroglo mizo o strategiji razvoja Slovenije.

Problematiko vrednotenja podjetij v procesu lastninskega preoblikovanja bo predstavil dr. Slaven Mićković. Pol ure kasneje pa se bo začela okrogla miza o strategiji razvoja Slovenije, sodelovali bodo minister za ekonomske odnose in razvoj Janko Deželak, direktor Zavoda za makroekonomske analize in razvoj dr. Janez Potočnik, direktor tržiškega Peka Franc Frašič in podpredsednik za planiranje, kontroling in računovodstvo kranjske Save Vinko Perčič. Moderator okrogle mize bo dr. Gojko Stanič, predsednik družbe Socius.

MEŠETAR

Cene kmetijskih in gozdnih zemljišč

Cene, ki nam jih je posredoval sodni izvedenec in cenilec ing. Pavel Okorn iz Škofje Loke, so informativne ali izhodiščne, sicer pa so odvisne od ponudbe in povpraševanja, lege, oddaljenosti in dostopnosti parcele ter od drugih ekonomskih vplivov, ki lahko začetno ceno dvignejo tudi za polovico.

Poglejmo, kakšne cene (v tolarjih za kvadratni meter) veljajo na območju nekdanje jeseniške občine!

bonitetni razred	njiva, int. sadovnjak (vrt = 2 x njiva)	travnik, ekst. sadovnjak	pašnik	gozdno zemljišče
1.	333,00	250,00	117,00	107,00
2.	300,00	216,00	100,00	90,00
3.	266,00	183,00	83,00	73,00
4.	233,00	150,00	67,00	50,00
5.	200,00	117,00	50,00	40,00
6.	166,50	100,00	33,00	27,00
7.	133,00	83,00	17,00	13,00
8.	100,00	67,00	-	-

NA ŠOLSKEM POSESTVU KROMPIR PO 25 TOLARJEV

Srednja mlekarska in kmetijska šola Kranj, šolsko posestvo Strahinj (tel.: 064 - 47-706), obvešča kupce, da ima na voljo jedilni krompir sorte desire, jerla in sante po 25 tolarjev za kilogram. Količine nad 500 kilogramov pripeljejo tudi na dom. Nakup je možen vsak dan do razprodaje zalog od 8. do 12. ure, torek in četrtek pa od 14. do 17. ure.

Vlada je zaščitila pridelovalce krompirja in sadja

Zadnja številka Uradnega lista Republike Slovenije prinaša tri uredbe, ki zadevajo kmetijstvo. Uredba, s katero vlada dopolnjuje uredbo o določitvi kmetijskih in živilskih proizvodov, za katere se ob uvozu plačuje posebna dajatev (prelevman), uvaja za uvoz svežih jabolk posebno dajatev v znesku 9,30 tolarja za kilogram, za uvoz hrušk in kutin pa 16,90 tolarja. Uredba, s katero vlada spreminja uredbo o uvedbi finančnih intervencij za ohranjanje in razvoj kmetijstva ter proizvodnje hrane v letošnjem drugem polletju, je začetek spodbujanja izvoza krompirja pomaknila s 1. oktobra na 1. prvi september, izvozne spodbude pa ostajajo nespremenjene (dva tolarja za kilogram). Tretja uredba, to je uredba o spremembah in dopolnitvah uredbe o plačilu posebne takse za uvoženo blago v letu 1995, je zaščitila slovenske pridelovalce krompirja pred uvozom krompirja iz drugih držav. Vlada je poleg že uveljavljene 12-odstotne carine in carinskih stroškov dosedanjo 35-odstotno posebno takso povišala na 52 odstotkov, tako da je skupna zaščita največja možna (64-odstotna). Vse tri uredbe so začele veljati v soboto, 9. septembra.

LJUDSKA UNIVERZA KRANJ

TEČAJI TUJIH JEZIKOV
ZA OTROKE IN ODRASLE

Prednosti tečaja v verificirani ustanovi:
✓ tradicija in 25-letne izkušnje
✓ strokovno vodeni in dodatno usposobljeni učitelji
✓ večstopenjski tečaji
✓ tuji predavatelji
✓ spričevalo o aktivnem znanju
✓ mednarodna verifikacija

NOVO:
- intenzivno učenje v majhnih skupinah (do 5 kandidatov)
- individualno učenje tudi v dopoldanskem času.

Pričakujemo vas do 20. septembra, v času od 8. do 18. ure; v četrtkih popoldne tudi individualno svetovanje.

Kranj, C. S. Žagarja 1, tel.: 217 481

vaša
LJUDSKA UNIVERZA KRANJ

Privilegij Zanesljivejših

GOODYEAR

Pooblaščeni zastopnik in distributer:
PANADRIA d.o.o.
Jana Husa 1a, Ljubljana,
Telefon: (061) 140 30 61, 140 32 30
Telefax: (061) 140 21 53

Pooblaščeni prodajalec:
Avtooprema BOLTEZ
Kranj, telefon:
(064) 331-639

GOODYEAR NAGRAJUJE!
Vsi, ki boste pri našem pooblaščenem trgovcu kupili avtopnevmatike Goodyear do 30.11.1995, sodelujete v nagradnem žrebanju. Glavna nagrada je smučarski paket v tujini za eno osebo v vrednosti 500 DEM preko agencije KOMPAS HOLIDAYS in več manjših nagrad.
Žrebanje bo pri Avtopremi BOLTEZ v petek 1.12.1995 ob 16⁰⁰ uri.

VREME

Za danes nam vremenoslovci napovedujejo delno razjasnitev s temperaturami od 16 do 21 stopinj Celzija. Tudi v soboto in nedeljo naj bi bilo pretežno jasno z občasnimi padavinami, ki bodo najbolj izrazite v soboto popoldne.

LUNINE SPREMEMBE

Ker bo jutri zadnji krajec nastopil ob 23.09, naj bi bilo po Herschlovem vremenskem ključu vreme lepo.

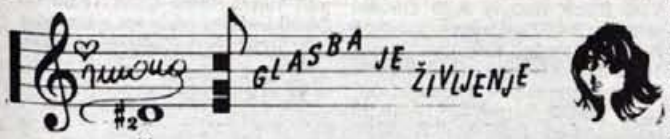

TOMAŽ TOZON - KEKEC: DOBRA VOLJA JE NAJBOLJA!

Pevca, če je dober seveda, si prej zapomnimo po glasu, kot po imenu in zunanjosti. Prepričana sem, da vam ime Tomaž Tozon ni tuje, kaj vse pa k temu imenu sodi, pa verjetno ne veste.

Tomaž Tozon, ki bo jutri (v soboto, 16. septembra) v oddaji Glasba je življenje na zaslišanju, izhaja iz ljubljanske glasbene družine. Imenovali so ga celo mali Mozart, saj je veliko obetal. Pri petih letih je igral klavir, pri dvanajstih je napisal spevoigro, ki so jo predvajali na radiu in celo v Argentini. Kot otrok je pel tudi v operi Romeo in Julija. Pri dvanajstih je prvič začel z zborovodstvom - zaupali so mu elitni zbor klasične gimnazije.

Ni ga Slovenca, ki ne bi poznal pesmice Dobra volja je najbolja, iz filma Kekec, ki jo je prav tako zapel Tomaž Tozon - pred mnogimi leti...

Danes je gospod Tozon član Slovenskega okteta, kvarteta DO, umetniški vodja mnogih zborov, največ pa si prizadeva pri mešanem zboru v Škofji Loki, saj se pevci poleg vseh vaj in nastopov družijo tudi vsako soboto in pohodih po Sloveniji.

Pa naj še kdo reče, da v naši oddaji ne zaslišujemo zanimivih gostov!

Ne preveč usodne glasbene zmote (prosto po Tofu):
Simfonična zmota je, če misliš, da kantato izvajajo s - kantami.
Škotska zmota je, če misliš, da zapeljivci igrajo na dude...
Narodnozabavna zmota je, če misliš, da je Slak ovijalka, ker je prerasel Avsenika.

IQ + ♥ = ŠKODA
Volkswagen Group

To me veseli

Kaj me veseli? To, da me niste pozabili (precej vas je napisalo, da ste Jodlgatorja kar malo pogrešali) in ste se spet odzvali z velikim številom dopisnic. Lenča pravi, da je bil že zadnji čas. Ja in res je bil, ni kaj, imaš prav, ampak dopust je dopust, zabušavanje je zabušavanje zato tudi Gorenjski sejem sploh ni bil v mojem programu, tako da tiste gore časopisov seveda nisem videl (razen v cajtngu). Kakorkoli že, sedaj smo tu in spet bomo vsak teden kakšno rekli, tako ali drugače. In če en malce ali pa kar totalno pokukamo v področje vprašanja iz prejšnjega tedna. Jasno, da je Shank Rock angleško ime, ki so si ga za potrebe njihove prve plošče v angleščini nadeli velenjski Šank Rock. Fantje z omenjenim projektom nameravajo prodreti na zahod, kar bo sicer težko, ampak roko na srce, fantje si to zaslužijo, zadeva je namreč hudo dobra. Baje bodo zunaj meja imeli tudi kup koncertov, ampak tisto, ko slišim, da naj bi v Sloveniji imeli le še zadnji poslovilni koncert, mislim, da ne bo res. Namreč biznis je biznis, pa tudi toliko skregani, da bi se razšli mislim, da še niso. Pa dajmo še požrebat' prvega jesenskega nagrajenca. To bo...tadam, tadam... **Miha Martinjak, Pajerjeva 16, 64208 Šenčur.** Nagrada je tvoja, počakat' dopis, pol pa le k Aligatorju.

TOP 3

1. Potepuh - Pop Design
2. Razni izvajalci - Gama MM
3. D' best of 1 - Balašević pa to

NOVOSTI

Pa poglejmo kaj zaene zadeve delajo glasbeniki po svetu. Prvo kar je, končno je ponatisnjena "D' best of 1" cedejka fenomenalnega Balaševića (gor imate tiste tastare: Oprosti mi Katrin, Boža zvani Pub, Neki drugi klinci, pa Svirajte mi jesen..., pa una od Pjetla...), pol imajo novo stari rockerji Jethro Tull, pa King Crimson, pa nove zvezde angleške scene Blur, pa hmmm... stari dobri (a so stari dobri ?) Red Hot Chili Pappers... No pa še koncerti. Pri Aligatorju dobite vstopnice za koncerte Oliverja Dragojeviča in Vlada Kreslina (slednji bo nastopil v Kranju v gradu Kiselstein) danes, 15. 9., jutri v soboto bo v Ljubljani Novi Rock, na voljo pa so tudi vstopnice za koncert Simple Minds, 19. 10. v Ljubljani.

IN ŠE NAGRADNO VPRAŠANJE ŠT. 185:

Pa se spomnimo na Oliverja Dragojeviča, ki je prava legenda zabavne glasbe, je bil in je še, v nekdanji Jugi, še vedno pa ima veliko oboževalcev tudi v Sloveniji, zato so njegovi koncerti ponavadi kar razprodani. Vprašanje pa je - iz katerega konca Hrvaške izhaja Oliver? Pomožno vprašanje bo : napišite kakšno izmed njegovih uspešnic? In ni h..., da nebi na kakšnega pravilno odgovorili in do srede, 20. septembra poslali kakšno dopisnico v uredništvo Gorenjskega glasa s pripisom "Jodlgator". Nataša lepo se imej na T., Beti P. to bi pa že lahko vedela, da je sin in ne hčerkica, ejo no, Petra na MZ Hektorja me spomni vsake toliko časa pa bo, Katarina Green Day se bodo, upam da kdaj prikazali tudi pri nas, vstopnice za Simple Minds pa so nekaj čez dva jurja. Čav...•

LESTVICA 5 + 5

NA RADIU ŽIRI UREJA SAŠA PIVK

Tuji del:
1. BON JOVI: This ain't a love song
2. ROD STEWART: You're the star
3. TAKE THAT: Never forget
4. ANNIE LENNOX: A whiter shade of pale
5. SCATMAN JOHN: Scatman's world
Predlog: GOMPIE: Alice

Domači del:
1. MARTA ZORE: Še si tu
2. JAN PLESTENJAK: Misli na mene
3. ČUKI: Najina pesem
4. FARAONI: Ne bom pozabil na stare čase
5. ČUDEŽNA POLJA: Tri besede
Predlog: METULJ: Prišle so štorklje nazaj

Živio! Ta teden pa je bil na Radiu Žiri bogat, saj smo gostili znanega vedeževalca Danyja in Mikija Šarca. Glede na to, da lestvice ni bilo cel avgust, smo biti tudi radodarni z nagradami. Podelili smo jih šest, nagrajenci so: Romana Vrtačnik iz Ljubljane, Marjana Romanovič iz Ljubljane, Milena Kožuh iz Šenčurja, Ivan Tamše iz Polzele, Franci Mihovec iz Zaloga in Marija Čadež iz Gorenje vasi. Čestitke in dobrodošli pri poslušanju lestvice 5 + 5 čez 14 dni. **Vaša Saša**

KUPON
GLASUJEM ZA:
MOJ NASLOV:
Kupončke pošljite na Radio Žirij, 64226 Žiri.

TRŽIŠKI HIT vsak ponedeljek ob 17.30

Pozdravljeni! Obljuba dela dolg, in danes se spet pojavljamo v Gorenjskem glasu. Še naprej bomo vrteli dobro glasbo, tako, kot smo jo v ponedeljek. Vrh lestvice tokrat oblikujejo predvsem tuji izvajalci, le Pop Design se ne da. Tak je pač okus, saj smo jo oblikovali skupaj z vami. Ko boste glasovali, bodite pozorni. Odločite se za dve izmed ponujenih melodij. Na vašem kuponu bo torej obkrožena ena številka in ena črka, ali dve številki, ali pa dve črki - odvisno od tega, kaj vam je najbolj všeč. Lahko pa napišete tudi svoj predlog. Ena točka - en glas na kuponu, v oddaji pa ena točka - en glas po telefonu. Pa ne pozabite: kupone sprejemamo do vključno ponedeljka, 18. septembra, na naslovu Radio Tržič, Balos 4, Tržič, zato jih izrežite in pošljite še danes. Tudi za nagrade smo poskrbeli. V žreb pridete vsi: tisti, ki glasujete na kuponih in tisti, ki kličete po telefonu. Nagradi pokroviteljev, trgovine Dona iz Tržiča in Jeans kluba Petrič, prejmeta Milena Vilfan iz Bitenj in Angelca Trebar iz Kranja. Čestitamo! Vesna in Dušan

Lestvica:
1. I CAN LOVE YOU LIKE THAT - All 4 One
2. POTEPUH - Pop design
3. TOTAL ENLIPSE OF TEH HEART - Nicki Ferench
4. KAD ME LJUBAV POLJULJA - Valentina
5. SCATMAN'S WORLD - John Scatman
6. BE MY LOVER - La Bouche
7. LJUBIM TE - Oliver Antauer
8. FALLIN' IN LOVE - La Bouche

Predlogi:
A. 1-2-3 Playahitty
B. LJUBAV JE ZA LJUDE SVE - Srebrna krila
C. YOU ARE NOT ALONE - Michael Jackson

RADIO

KUPON
Glasujem za: 1 2 3 4 5 6 7 8 A B C
Za vnaprej predlagam:
Moj naslov:

Novosti na Kanalu A

Televizija Kanal A je podpisala z mednarodno družbo BUENA VISTA INTERNATIONAL INC. The Walt Disney Company ekskluzivno pogodbo, ki ji bo omogočala predvajanje najnovejših ameriških nadaljevank, filmov in risanih filmov namenjenih otrokom in odraslim, na slovenskem govornem območju. Gre za tehnično in vsebinsko izredno kvaliteten program, ki so ga na Kanalu A začeli predvajati že v začetku septembra in bo dobrodošla popestritev k ostali ponudbi slovenskega televizijskega programa. V program bodo uvrščeni predvsem novejši filmi, med njimi so tudi največje filmske uspešnice zadnjih let, ki so rekordno polnili kinematografe. Naj naštejemo le nekaj naslovov: Trije moški in zibelka, Barva denarja, Dobro jutro Vietnam, Oscar, V. I. Warshawski,... Nova nadaljevanja serije Zlata dekleta, ki je še vedno ena najbolj gledanih nadaljevank v tujini, so se začela v začetku septembra in bodo gledalce Kanala A zabavala vsak ponedeljek vse do konca leta.

Prijetna popestritev jesensko-zimskega televizijskega programa Kanala A bo otroški in mladinski program iz Disneyjeve produkcije (mladinski filmi, serija risank in Muppet Show), saj bodo otroci lahko prvič v Sloveniji tudi na malih ekranih spremljali svoje pravljične junake v sinhronizirani izvedbi.

Televizija Kanal A je trenutno edina komercialna televizija, ki s svojimi oddajniki pokriva domala vso Slovenijo (kar 95-odstotno) ter tudi precejšen del ozemlja sosednjih dežel.

Zlata harmonika Dejana Raja

Kranj, 14. septembra - V soboto, 9. septembra, so se v Ljubečni frajtonarji iz vse Slovenije potegovali na tekmovanju za 15. zlato harmoniko Ljubečne. Na tekmovanju sta se od 16 polfinalistov s 4. gorenjskega prvenstva harmonikarjev v Besnici v finalno tekmovanje uvrstila le dva: Dejan Raj in Tomaž Hribar.

Sicer pa se je na finalno tekmovanje v Ljubečno od 450 harmonikarjev, ki so se na predtekmovanjih merili v igranju v različnih krajih Slovenije, uvrstilo 25 godcev. Med njimi je bil tudi Dejan Raj, ki mu je strokovna komisija v Ljubečni za virtuozno zaigrani skladbi Sosed Gašper in Venček narodnih prisodila Zlato plaketo. Tomaž Hribar z Orehka pa si je na tekmovanju "priigral" srebrno plaketo. Tako se je končalo letošnje največje slovensko tekmovanje frajtonarjev.

Dejan Raj zlata plaketa v Ljubečni

Za 16 harmonikarjev na tekmovanju v Besnici pa delo še ni končano. Konec tega meseca bodo vsi, ki jih je strokovna komisija pod vodstvom Slavka Avsenika mlajšega na Gorenjskem prvenstvu v Besnici izbrala za snemanje kasete, snemali v studiu Helidona. Med njimi je tudi zlati Dejan Raj iz Kranja. • **A. Žalar**

Tema tedna

Jogi Scottie

Scottie Pippen je v resnici moral biti pravi obup za zastopstvo Nike v Sloveniji: samo dremal je, spal, zamujal, pikal po predjedi in tako posredno dal vedeti, da je seznanjen s tem, da nas je milijon samo..

Dan, ko je bil Scottie Pippen v Sloveniji, je bil velik dan. Velik dan za Scottia, za Slovenijo in multinacionalko Nike. Čisto po naključju smo videli tisto otožno reportažo na TV Slovenija, ko je neki novinar kot po božji poti hodil in hodil za njim in ga čakal in čakal, kajti Scottijev menedžer za Evropo je med novinarji, ki so smeli Scottia snemati in intervjujati, izbral le tri: pa ne katerekoli tri, ampak le tiste, ki so o Scottiju že prej lepo pisali. Vsi ostali so morali vija vaja ven iz dvorane. No - nacionalna televizija je nacionalna televizija in je vendarle na koncu dobila njegov ekskluzivni intervju kot tudi MMTV in radio GAMA MM.

Odklonjeni novinarji, užaljene duše - so si pa potem dali duška. In so o Scottiju napisali tudi kaj sarkastičnega. Recimo: da se rad znese nad svojo ženičko, če na tekmi ni bil ravno v formi. In podobne grdobije...

In je slovensko zastopstvo firme Nike po odhodu Scottia prežaloščenim medijem poslalo pismo, v katerem pravi, da ne more razumeti, zakaj so se ubadali ravno z napakami, ko pa je bilo ob obisku Scottia toliko zanimivejšega pisanja! In je zastopstvo samo izdelalo spis, kako je potekal dan, ko je bil Scottie v Sloveniji.

Ob taki zvezdi, kot je Scottie, je pomembno vse - tudi to, kdaj je šel lulat in kakat! Saj v tem je srž promocije športnih copat Nike, ki jih reklamira sam Pippen!

In - za božjo voljo preberite, kako je Scottie reklamiral copate Nike v tej mali Sloveniji! In spoznali boste, kako z levo roko je podelal tak potencialni športni trg, kot je Slovenija. Že v letalu so mu rekli: tu jih živi milijon samo, zato se, Scottie, predvsem naspi, vrzi par žog, se nasmehni županu Ruplu in - hajd gremo! Če bi namreč ves milijon Slovencev kupilo vsaj en copatek Nike, bi to predstavljalo »nula koma jozef« procenta v celotni prodaji Nikea. Nič - tako rekoč!

In Scottie je vzel Slovenijo za enodnevno tranzitno destinacijo, kjer se je predvsem - naspal!

Takole je šlo po besedah Nike zastopstva za Slovenijo: »Scottie Pippen je prišel na letališče Brnik z zasebnim letalom, utrujen od predolge noči. To je bil del njegove 10-dnevne turneje po Evropi - njegov dopust! Nekateri so mu zamerili in napisali, da je največ časa preživel v postelji. A poskušajte razumeti, da bo Scottie čez dobra 2 tedna začel s polno paro v novi sezoni, kjer ga čaka več kot 80 tekem, kar pa ni lahko... Med potjo na Ljubljanski grad je v avtomobilu dremal, saj je bil utrujen od ponočevanja v Amsterdamu. Na gradu so ga oboževalci obkolili z željo po avtogramu, a Scottie v javnosti ne daje avtogramov, in ko smo se odpeljali proti Podvinu, je vprašal, ali bo povsod tako...

V Podvinu je pojedel le predjed, v Vili Bled je počival do 17 h. Na igrišču se je vklopil v publiko in v množico zmetal precej žog. Na večerjo v hotelu Slon je malo zamudil, prišel pa je ravno pravi čas na torto. V diskoteki Dakota je izrazil željo, da ga novinarji ali fotografi pustijo pri miru. V Dakoti je celo plesal. Na koncu je dejal, da je bil nad Slovenijo navdušen, in da se bo prav gotovo vrnil...«

Tako: če beremo to poročilo, je bil Scottie res na smrt utrujen: dremal je, na večerjo zamudil, v Podvinu po krožniku le malo popikal in šel spat v Vilo Bled! Pravi obup za zastopstvo NIKE v Sloveniji! Zvezda gor ali dol - ni vljudno, da na obisku v tuji deželi ti kar naprej spiš, med kinkanjem zmečeš v narod nekaj žog in spet zadrnjohaš! Na koncu pa še rečeš, da si nad Slovenijo navdušen!

Impresionirale so ga lahko samo slovenske postelje, saj nad drugim tako ali tako ni mogel biti navdušen. Jogije imate pa res fine - bi moral vzhičeno vzklikniti, ko se je poslavljal.

Kakšna neznosno dobra reklama bi bila to za kakšno jogi fabrko!

Mi seveda ne razumemo, kaaaakšna zvezda je Scottie! Seveda je! Ampak jogi Scottie nam je dal tudi lekcijo, kakšno tržišče pravzaprav smo: majčkeno, da ga v roko stisneš. In takšen je bil tudi njegov odmerek: nekajkrat vrzi na koš, pošpikaj malo pršuta, potem pa spat! • **D.Šedej**

SOBOTA, 16. SEPTEMBRA

TVS 1

8.30 Radovedni Taček: Palača **8.45** Učimo se ročnih ustvarjalnosti **9.00** Frida s srcem na dlani, 1. del norveške nadaljevanke **9.25** Male sive celice, kviz **10.10** Tok, tok, kontaktna oddaja za mladostnike **10.55** Zgodbe iz školjke **11.25** Domači griči, ameriški film **13.00** Poročila **13.05** Moški, ženske, ponovitev **15.25** Malo angleščine, prosim **16.05** Tednik **17.00** TV dnevnik **17.10** Odprava zelenega zmaja, 4. epizoda **17.40** Sapramiška **18.00** Kraljeva kri, angleška poljudnoznanstvena oddaja **18.50** Hugo - igrica **19.30** TV dnevnik **19.46** Šport **19.50** Utrip **20.10** BB v pesmih, francoska glasbena oddaja **21.35** Pivo - Faraonovo tekoče zlato, angleška dokumentarna oddaja**22.00** Za TV kamero **22.15** Ozare **22.25** TV dnevnik 3, Vreme **22.35** Šport **22.50** Grace na udaru, ameriška nanizanka **23.15** Sova **23.15** Severna obzorja, ameriška nanizanka **0.00** Ranjeno srce, italijanski film **1.45** Tiček vražiček, angleška animirana serija

TVS 2

8.00 Euronews **10.00** Mladi virtuozi: Federico Lovato, 1. in 2. del **11.10** Primer za dva, nemško-avstrijsko-švicarska nanizanka **12.15** Turistična oddaja **12.30** TV 101, 5. del ameriške serije **13.20** Sova, ponovitev **14.30** Euronews **14.55** Športna sobota **14.55** EP v odbojki, 1/2 finale (m), posnetek iz Aten **16.55** Postojna; DP v košarki (m), Republika - Smelt Olimpija, prenos **18.30** Alpe - Donava - Jadran **19.05** Karaoke, razvedrilna oddaja TV Koper - Capodistria **20.10** Goli šport, ameriška dokumentarna serija **21.00** Sladke sanje, ameriški film **22.50** Sobotna noč: Novice iz sveta razvedrila; Dokumetarec: Jimi Hendrix; Angleška glasbena lestvica

KANAL A

8.00 Spot tedna **8.05** Ivanhoe **9.00** Kaličopko, ponovitev **10.00** Teden na borzi, ponovitev **10.10** Kino, kino, kino **10.45** Drakula, ponovitev **11.15** Spot tedna **18.40** Spot tedna **18.50** MOS 95, sejemske reportaže **20.15** Živeti danes - dim srca, dokumentarna oddaja **20.45** Splošna praksa, avstralska nadaljevanka **21.40** Krvava pest IV, ameriški film **23.10** Vreme **23.15** Spalni vagon, ponovitev filma **0.45** Šolarke, erotični film

MMTV - TELE 59

7.00, 9.30 in 13.30 Video strani - panorama **8.30, 12.00 in 15.00** TV Shop, televizijska prodaja **15.10** Izobčenec, akcijski film **16.45** Detektiva, ponovitev 9. dela serije **17.15** Med prijatelji, oddaja o narodnozabavni glasbi, ponovitev **18.15** Velika avantura na vodi, reportaža s Soče, ponovitev **19.00** Kuhajmo skupaj, kulinarična oddaja, ponovitev **19.30** Glasbeni spoti **20.00** Kdo bo boljši, glasbeno-razvedilna oddaja **21.30** Spot tedna žive scene **21.35** Steklena senca 2, znanstveno-fantastični film **23.10** Demokratični terorist, triler **0.40** Umetnost mimike, dokumentarna oddaja, 4. del **1.00** Deutsche Welle

HTV 1

8.45 TV koledar **8.55** Poročila **8.55** Še vedno me kličejo Bruce, ameriški barvni film **10.30** Program za mlade **12.00** Dnevnik **12.15** Ljubezen, nadaljevanka **12.40** Živa resnica, dokumentarna oddaja **13.20** Poročila **13.15** HRT top mix **13.40** Pika in kit, avstralska barvna risanka **15.00** Poročila **15.10** Beverly Hills. 30., zadnji del nanizanke **15.55** Poirot, angleška nanizanka **16.45** Umetnine iz svetovnih muzejev **16.55** Prisrčno vaši: Zvjezdana Ladika **17.40** Izziv hrvaškega turizma **18.15** Prizma **19.15** Na začetku je bila beseda **19.30** TV dnevnik **20.15** Odbita krogla, ameriški barvni film **21.50** Dokumentarna oddaja, glasbena oddaja **22.35** Dnevnik **22.55** Slika na sliko **23.25** Sanje brez meja

HTV 2

14.05 TV koledar **14.15** Slika na sliko **15.00** Kulturna krajina **16.00** Podmornice - jekleni morski psi, dokumentarna serija **16.55** Košarka: Central Banka - Galatasaray, prenos **18.30** Kronika velesejma **19.15** Risanka **19.30** TV dnevnik **20.15** Festival Požega 95, prenos **20.40** Latinica: Kakšni ljubimci so Hrvati **22.25** Nočna izmena: Severna obzorja, ameriška nanizanka; Černi gad, humoristična serija **23.55** Smrtna kazen, ameriški barvni film

AVSTRIJA 1

6.15 Evening Shade **6.30** Otroški program **9.05** Vroča sled **9.40** Tao tao **10.10** Popaj in sin **10.40** Scoby Doo **11.15** Duck Tales **11.45** Garfield in prijatelji **12.15** Harry in Hendersonovi **12.30** Klic na pomoč, Kalifornija **13.20**Katts & Dog **13.40** Čudovita leta **14.05** Blossom **14.30** Parker Lewis **15.00** Baywatch **15.45** Superman - Lois in Clark **16.30** Melrose Place **17.15** Beverly Hills 90210 **18.00** Šport **19.00** Mr. Bean **19.30** Čas v sliki/Kultura **19.53** Vreme **20.00** Pogledi od strani **20.15** David Coperfield - 15 let čarovništva **22.15** Šport **23.30** Hale in Pace, skeči **23.55** Avtobusna postaja, ameriški film **1.35** Klic na pomoč, Kalifornija **2.10** Melrose Place, ponovitev **2.55** Beverly Hills 90210 **3.40** Popolni umor, ponovitev ameriške kriminalke **5.10** Superman - Louis in Clark, ponovitev

AVSTRIJA 2

7.00 Vreme **9.00** Čas v sliki **9.05** Godzila, japonski film **10.25** James Bond: Diamanti so večni, ponovitev angleškega filma **12.20** Vreme **12.30** Hello Austria, Hello Vienna **13.00** Čas v sliki **13.10** Dr. Pratorius, nemški film **14.40** Študent berač, opera Karla Millockerja - posnetek predstave festivala v Morcbischu **16.15** Zemlja i n ljudje **16.45** Kdo me hoče **17.00** Čas v sliki **17.05** Ozri se po deželi **17.35** Svetovne religije **18.00** Milijonsko kolo **18.30** Sporni primeri **19.00** Avstrija danes **19.30** Čas v sliki/Kultura **19.53** Vreme **20.00** Šport **20.15** Mati pri osemnajstih, nemški TV film **21.50** Čas v sliki **21.55** Ujeta v stolpnici, ameriški TV triler **23.25** Pozabi Palermo, italijansko-francoski film **1.05** Pogledi od strani, ponovitev **1.10** Šport **2.10** Videonoč

TELE-TV KRANJ

... Videostrani **18.45** Test slika **19.00** TV napovednik TELE-TV **19.03** EPP blok - 1 **19.10** Mini pet (otroška lestvica) **20.00** Danes na videostraneh **20.03** EPP blok - 2 **20.10** Petkov tedenski pregled, 81. tedenska informativna oddaja (ponovitev) **20.40** Ljudski običaji: Volovska vprega **20.45** Mladi vedež: Živalski vrt Ljubljana **21.02** Šale o Gorenjcih - 2. del **21.23** EPP blok - 3 **21.30** Iz narodnozabavnih logov: Slovenski kvintet **22.06** Logaška jama **22.20** Elena z vami: Don Juan **23.00** Videoboom 40 (slovenska video lestvica zabavne glasbe) - 55. oddaja **24.00** Nočni zabavno-erotični program **2.00** Videostrani

LOKA TV

... Videostrani, non stop

TV ŽELEZNIKI

19.00 Narasle vode s Porezna - snemalco sedem amaterskih snemalcev iz Železnikov **20.00** Antonov obzornik

ATM TV KR. GORA

... Videostrani **18.08** Test **18.15** Napovendik **18.16** EPP blok **18.18** 30 let radia Triglav, 2. del **19.15** Satelitski program DW **21.15** Videostrani

R KRANJ

5.30 Dobro jutro **7.40** Pregled dnevnega tiska **8.40** Pregled tiska **9.00** Gorenjska včeraj, danes - Reportažno oglašanje z Glavnega trga - razstava dekoriranih avtomobilov **12.00** Brezplačni mali oglasi **12.30** Osmrtnice - zahvale **13.00** Pesem tedna **14.00** Gorenjska danes **15.30** Dogodki in odmevi RS **16.20** Izbor pesmi tedna **18.00** Gorenjska danes, jutri **19.00** Ritmo Loco **19.30 do 24.00** Večerni program s slovenskimi smučarji in Iztokom Golobom

R TRŽIČ

V prvem delu programa se bomo posvetili horoskopu, predlagali pa vam bomo tudi, kaj lahko sami storite za svoje zdravje, pri tem vam bo pomagala gostja Magdalena. Informacije bodo na sporedu ob 15.30. Ob 16.10 bodo sledila obvestila, nato poročila radia Deutsche Welle. V času od 17.30 do 18.00 boste lahko oddali brezplačen mali oglas, proti koncu programa pa se bomo spomnili tudi naših najmlajših s pravljico izpod peresa Zlate Volarič. Tudi glasba bo bolj sobotna, sprejeli pa bomo tudi kakšen predlog poslušalcev.

R JESENICE

5.00 Dobro jutro **5.30** Vremenska napoved Hidrometeorološkega zavoda Ljubljana **7.00** Druga jutranja kronika Radia Slovenija **7.20** Halo, porodnišnica **8.00** Nočna kronika (OKC) **8.30** Telegraf **9.00** Horoskop **10.00** Tema **11.15** Duhovni razgledi **12.00** BBC novice, osmrtnice **13.00** Glasba je življenje, 14. melodija tedna **14.30** Popoldanski telegraf **15.00** Poročila **16.30** Osmrtnice, domače novice **17.00** Portret **18.00** Voščila

R ŽIRI

5.30 Prva jutranja kronika RA Slovenija **5.40** Napoved programa - servisne informacije **6.20** Noč ima svojo moč **7.00** Novice in dogodki **7.30** Minute za klasično glasbo **8.00** Dogodki **9.00** Mladinski program **10.00** Novice **10.30** BBC-jev jezikovni tečaj angleščine **12.00** Lestvica: 10 poletnih komarjev **14.30** Brezplačni mali oglasi **15.00** Dogodki danes - jutri **15.30** RA Slovenija **16.50** Športni utrinki **17.00** Sobotno razvedrilno popoldne **19.30** Odpoved programa

R RGL

6.00 Dej nehi, no... **6.15** Novice **8.00** Horoskop **9.30** Kam danes **10.15** Novice **11.00** Naj, naj pesem **11.05** Notranjsko-kraški mozaik **12.00** BBC novice **13.55** Pasji radio **14.00** Lestvica, 13 ožigosanih **15.00** Popoldanski vodeni program **15.15** RGL komentira in obvešča **17.15** Novice **17.30** Tečaj angleščien: BBC - one to one **19.15** Novice **19.25** Vreme **20.00** Stampeedo **22.00** Hot mix music - Jernej Vene **24.00** Camera obscure - Zlato Kreč **2.00** Satelit

R OGNJIŠČE

5.30 - 8.30 Jutranji program **6.45** Duhovna misel, svetnik dneva **8.30** Dop. inf. oddaja **9.00** Sobotna iskrica **11.10** Za življenje, za danes in jutri **12.05** Ponovitev: duhovna misel, svetnik dneva **13.00** Čestitke in pozdravi poslušalcev **15.00** Pop. inf. oddaja **16.05** Mali oglasi **17.15** Naš gost **18.30** Več. inf. oddaja **19.40** Za najmlajše poslušalce **20.15** Radio Vatikan **20.35** Molitev + priprava na nedeljo **21.20** Priprava na papežev obisk oz. redovi na Slovenskem **22.00 - 5.30** Nočni glasbeni program

radio triglav 96 MHz

KINO

CENTER amer. druž. kom. CASPER ob 17., 19. in 21. uri **STORŽIČ** amer. akcij. thrill. ŠKRLATNA PLIMA ob 21. uri, amer. zgod. spekt. PRVI VITEZ ob 16.30 in 18.45 uri **ŽELEZAR** prem. sat. kom. TITO IN JAZ ob 17. in 19. uri, amer. rom. kom. ROMANCA V MIAMIJU ob 21. uri **TRŽIČ** predprem. amer. filma DOLORES CLAIBORNE ob 18. in 20.15 uri **RADOVLJICA** fant. film BATMAN ZA VSE ČASE ob 18. in 20. uri **ŠKOFJA LOKA** amer. avant. film KNJIGA O DŽUNGLI ob 18.30 in 20.30 uri

NEDELJA, 17. SEPTEMBRA

TVS 1

7.45 Arabela se vrača, ponovitev češke nadaljevanke **8.15** Odprava zelenega zmaja: Janja, ponovitev **8.45** Živ, žav, ponovitev **9.55** Nedeljska maša, prenos iz Šempetra **11.00** Grace na udaru, ponovitev ameriške nanizanke **11.30** Obzorja duha **12.00** Svet divjih živali, angleška poljudnoznanstvena serija **12.30** Ljudje in zemlja **13.00** Poročila **13.05** Podeželski utrip **13.55** Za TV kamero **14.10** Policisti s srcem, avstralska nanizanka **15.00** Železničar, italijanski film **17.00** TV dnevnik **17.10** Po domače **18.50** Hugo - TV igrica **19.00** Risanka **19.30** TV dnevnik **19.46** Šport **19.50** Zrcalo tedna **20.10** Nedeljskih 60 **21.15** Katende, francoska dokumentarna oddaja **22.20** TV dnevnik 3, Vreme **22.30** Šport **22.35** Sova **22.35** Predmestni Buda, angleška nadaljevanka **23.30** Severna obzorja, ameriška nanizanka

TVS 2

8.00 Videostrani **8.40** Folkart '95, 3. oddaja **9.15** Karaoke, razvedrilna oddaja **10.15** Poglej me! **11.00** V vrtincu **11.45** Videošpon **12.30** Lahkih nog naokrog **13.10** Koncert simfoničnega orkestra Slovenske filharmonije - Beethoven: 5. simfonija **13.45** Sova, ponovitev **14.35** BB v pesmih, francoska glasbena oddaja **15.55** Kraljica Slovenije, reportaža **16.25** Športna nedelja **16.25** Goli šport, ponovitev 2. dela ameriške dokumentarne serije **17.15** EP v odbojki (m), finale, posnetek iz Aten **19.30** TV dnevnik **19.52** Zrcalo tedna **20.10** Biblija: Kanon nove zavese, 27. oddaja **20.40** Blagoslov, ameriški film **22.10** Športni pregled

KANAL A

8.00 Spot tedna **8.05** Rudniki kralja Salomona, risanka **9.00** Kaličopko **10.00** Muppet Show **10.30** Male živali **11.00** Splošna praksa, ponovitev **11.55** Epikurejske zgodbe **12.10** Žametne vrnice **12.55** Spot tedna **14.15** Louis Armstrong, ponovitev dokumentarne oddaje **15.45** Žametne vrtnice, ponovitev **16.30** Mupet Schow, ponovitev **17.00** Vreme **17.05** Kdo je boljši **18.35** Risanke **18.50** Mos 95 **20.05** Beverly Hills 90210, ponovitev **20.55** Beverly Hills 90210, za kulisami snemanja nanizanke **21.55** Kino, kino, kino **22.00** Krvava pest VI, ponovitev filma

MMTV - TELE 59

7.00 Video strani - panorama **10.00** Skrinjica želja, otroška oddaja **10.30** Sandokan, risanka, 2. del **11.00** Kolo, dokumentarna oddaja, 3. del **11.30** Cirkuške točke, 11. del **12.00** Bad influence, mladinska oddaja o računalništvu, 9. del **12.30** Popotnik, potopisi in nasveti popotnikom **13.30** Zabavajmo se s fiziko, 11. del **14.00** Capital City, ponovitev 9. dela serije **15.00** Vesela nedel'a, glasbeno-razvedrilna oddaja **18.00** Domači zdravnik, ponovitev **18.30** Vrtnarjenje za vsakogar, ponovitev **19.00** Sanje in resničnost, dokumentarna oddaja, ponovitev 4. dela **19.30** Glasbnei spoti **20.00** Izbor miss Slovenije za miss sveta, 2. polfinale **20.15** St. Elsewhere, serija 9. del **21.05** Spot tedna žive scene **21.10** Avtomobilski salon Frankfurt '95, reportaža **22.10** Leto nasilja, politični triler **0.00** Luči v naselju, koncert Aleksandra Mežka **0.40** Video strani **1.00** Deutsche Welle

HTV 1

9.15 TV koledar **9.30** Poročila **9.35** Program za otroke **11.00** Poročila **11.05** Beat Street, ameriški barvni film **12.45** Risanka **13.00** Narodna glasba **13.30** Mir in dobrota **14.00** Duhovni klic **14.05** Poročila **14.15** Kmetijska oddaja **15.05** Opera Box **15.50** Potovanje a la carte, dokumentarna oddaja **16.25** Nanizanka **17.15** Zmaga posebne vrste, ameriški barvni film **18.50** Gašper in prijatelji, risana serija **19.00** Risanka **19.15** TV fortuna **19.30** TV dnevnik **20.15** Dillinger, ameriški barvni film **21.55** Dr. Quinn, ameriška nanizanka **22.40** TV dnevnik **23.00** Slika na sliko **23.50** Sanje brez meja

HTV 2

16.40 TV koledar **17.25** Klic v sili 911, ponovitev **18.15** Cro pop rock **19.30** Dnevnik **20.15** Črnobelo v barvah: Mestece Pyton, ameriška nadaljevanka; Montand, francoski barvni film

AVSTRIJA 1

6.00 Black Beauty **6.25** Otroški program **8.30** Lutkovna igrica **9.05** Benjamin Rožca **9.40** Duck Tales **10.10** Ena, dva, tri **10.40** Woody Woodpecker **11.00** Speedy Gonzales **11.30** Bugs Bunny **12.00** Inside **12.55** Blaznost in vodni svet **13.20** Ko so ugasnile luči, ameriška komedija **14.45** Športno popoldne **16.25** Vesoljski bojevniki, ameriški akcijski film **18.095** Polna hiša **18.30** Vozovnica za dva **19.00** Korak za korakom **19.30** Čas v sliki? Klultura **19.45** Vreme **19.54** Pogledi od strani **20.15** Dr. Markus Merthin **21.10** Pravi Dunajčan se ne da **22.00** K stvari **22.40** Novo v kinu **23.15** Čas v sliki **23.20** Vizije **23.25** Predstave o sovražniku, propagandni film v drugi svetovni vojni **0.25** Dr. Pietot, francoski film **2.20** Ujeta v stolpnici, ponovitev ameriškega filma **3.35** Viva Villa, ameriški film **5.20** Vojna vampirjev, kubansko-španska risanka

AVSTRIJA 2

6.00 Videostrani **7.00** Vreme **9.00** Čas v sliki **9.05** Avstrija II: Združitev Avstrije **10.35** Kultura **11.00** Pogovor z novinarji **12.00** Poročilo iz parlamenta **12.30** Orientacija **13.00** Čas v sliki **13.05** Tednik **13.30** Dober dan, Koroška **14.00** Pogledi od strani **14.30** Prelomnice zgodovine **15.00** Happy-end ob Wolfgangseeju, avstrijski domačijski film **17.00** Čas v sliki **17.05** Klub za seniorje **17.55** Lipova ulica **18.25** Kristjan v času **18.30** Slika Avstrije **19.30** Čas v sliki/Šport **21.55** Columbo: Počivaj v miru, gospa Columbo, ameriška TV kriminalka **23.15** Smrtni strel, ameriška kriminalka **1.00** Pogledi od strani **1.10** Videonoč

TELE-TV KRANJ

... Videostrani **8.45** Test slika **9.00** TV napovednik TELE-TV **9.03** EPP blok - 1 **9.10** Miha Pavliha (ponovitev otorške oddaje) **10.00** Pred začetkom šolskega leta **10.15** Utrip tržiške Šuštarske nedelje **10.25** V kraljestvu mesnih dobrot Mesarstva Čadež **10.32** Novosti iz zabavne glasbe: D'Kovači **10.55** EPP blok - 2 **11.00** Petkov tedenski pregled, 81. tedenska informativna oddaja (ponovitev) **11.30** Iz narodnozabavnih logov: Šaleški fantje **12.35** Videoboom 40 (slovensak video lestvica zabavne glasbe), 55. oddaja **13.35** Videostrani

LOKA TV

18.30 Nedeljska reportaža: koncert T: Lorenza in J. Novaka v kapeli Loškega gradu **20.00** Napovednik **20.01** Spot tedna: Strmina - Nocoj bila bi s teboj **20.05** EPP blok **20.10** Tedenski pregled dogodkov, informativna oddaja **20.40** EPP blok **20.45** Film, podnaslovljen ... Videostrani

TV ŽELEZNIKI

18.00 Antonov obzornik **18.20** Serijski film **20.00** Ekipa CNN na obisku ob pripravljanju oddaje o čipki naše OŠ ekipe na terenu **20.50** Brez komentarja

ATM TV KR. GORA

... Videostrani **18.08** Test **18.15** Napovednik **18.16** EPP blok **18.18** Kronika tedna **18.57** Risanka **19.15** Satelitski rpogram DW **21.15** Videostrani

R KRANJ

5.30 Dobro jutro **7.40** Pregled dnevnega tiska **8.40** Pregled tiska **9.00** Gorenjska včeraj, danes - Reportažno oglašanje z Glavnega trga - razstava dekoriranih avtomobilov **12.00** Brezplačni mali oglasi **12.30** Osmrtnice - zahvale **13.00** Pesem tedna **14.00** Gorenjska danes **15.30** Dogodki in odmevi RS **16.20** Izbor pesmi tedna **18.00** Gorenjska danes, jutri **19.00** Ritmo Loco **19.30 do 24.00** Večerni program s slovenskimi smučarji in Iztokom Golobom

R TRŽIČ

V prvem delu programa se bomo posvetili horoskopu, predlagali pa vam bomo tudi, kaj lahko sami storite za svoje zdravje, pri tem vam bo pomagala gostja Magdalena. Informacije bodo na sporedu ob 15.30. Ob 16.10 bodo sledila obvestila, nato poročila radia Deutsche Welle. V času od 17.30 do 18.00 boste lahko oddali brezplačen mali oglas, proti koncu programa pa se bomo spomnili tudi naših najmlajših s pravljico izpod peresa Zlate Volarič. Tudi glasba bo bolj sobotna, sprejeli pa bomo tudi kakšen predlog poslušalcev.

R JESENICE

5.00 Dobro jutro **5.30** Vremenska napoved Hidrometeorološkega zavoda Ljubljana **7.00** Druga jutranja kronika Radia Slovenija **7.20** Halo, porodnišnica **8.00** Nočna kronika (OKC) **8.30** Telegraf **9.00** Horoskop **10.00** Tema **11.15** Duhovni razgledi **12.00** BBC novice, osmrtnice **13.00** Glasba je življenje, 14. melodija tedna **14.30** Popoldanski telegraf **15.00** Poročila **16.30** Osmrtnice, domače novice **17.00** Portret **18.00** Voščila

R ŽIRI

5.30 Prva jutranja kronika RA Slovenija **5.40** Napoved programa - servisne informacije **6.20** Noč ima svojo moč **7.00** Novice in dogodki **7.30** Minute za klasično glasbo **8.00** Dogodki **9.00** Mladinski program **10.00** Novice **10.30** BBC-jev jezikovni tečaj angleščine **12.00** Lestvica: 10 poletnih komarjev **14.30** Brezplačni mali oglasi **15.00** Dogodki danes - jutri **15.30** RA Slovenija **16.50** Športni utrinki **17.00** Sobotno razvedrilno popoldne **19.30** Odpoved programa

R RGL

6.00 Dej nehi, no... **6.15** Novice **8.00** Horoskop **9.30** Kam danes **10.15** Novice **11.00** Naj, naj pesem **11.05** Notranjsko-kraški mozaik **12.00** BBC novice **13.55** Pasji radio **14.00** Lestvica, 13 ožigosanih **15.00** Popoldanski vodeni program **15.15** RGL komentira in obvešča **17.15** Novice **17.30** Tečaj angleščien: BBC - one to one **19.15** Novice **19.25** Vreme **20.00** Stampeedo **22.00** Hot mix music - Jernej Vene **24.00** Camera obscure - Zlato Kreč **2.00** Satelit

R OGNJIŠČE

5.30 - 8.30 Jutranji program **6.45** Duhovna misel, svetnik dneva **8.30** Dop. inf. oddaja **9.00** Sobotna iskrica **11.10** Za življenje, za danes in jutri **12.05** Ponovitev: duhovna misel, svetnik dneva **13.00** Čestitke in pozdravi poslušalcev **15.00** Pop. inf. oddaja **16.05** Mali oglasi **17.15** Naš gost **18.30** Več. inf. oddaja **19.40** Za najmlajše poslušalce **20.15** Radio Vatikan **20.35** Molitev + priprava na nedeljo **21.20** Priprava na papežev obisk oz. redovi na Slovenskem **22.00 - 5.30** Nočni glasbeni program

KINO

CENTER amer. druž. kom. CASPER ob 17., 19. in 21. uri **STORŽIČ** amer. rom. kom. ROMANCA V MIAMIJU ob 17., 19. in 21. uri **ŽELEZAR** sat. kom. TITO IN JAZ ob 17., 19. in 21. uri **TRŽIČ** amer. zgod. spekt. PRVI VITEZ ob 18. in 20.15 uri **RADOVLJICA** fant. film BATMAN ZA VSE ČASE ob 18. in 20. uri **ŠKOFJA LOKA** amer. avatn. film KNJIGA O DŽUNGLI ob 18.30 in 20.30 uri **ŽELEZNIKI** fran. thrill. LEON ob 20. uri

GORENJSKA

Prof. dr. Jože Florjančič STRAN 16
Podjetja povprašujejo po naših študentih, še preden diplomirajo
Fakulteta za organizacijske vede v Kranju je ena mlajših visokošolskih ustanov, saj dela šele dobrih 35 let. V tem času je dala več kot osem tisoč diplomantov, zanimanje za študij organizacije dela in organizacijske informatike pa vsako leto pritegne več kot 350 novih študentov.

Branko Mesec STRAN 17
Študij, ki daje za prakso uporabne strokovnjake

Prof. dr. A. Milton Jenkins
Na ameriških univerzah med profesorji in študenti vlada dialog

POGLEDI Z GORENJSKEGA JUGA

Kranjska fakulteta

Če so pred leti hoteli nekoga spomniti ali mu očitati, da je razmeroma "poceni" prišel do višje ali visoke izobrazbe, so mu rekli, da je diplomiral na "kranjski fakulteti". V kolikšni meri so bili takšni očitki upravičeni, ne vem, in me pravzaprav ne zanima; zrno resnice je najbrž tudi v njih. Kakorkoli že: študij na nekdanji kranjski Visoki šoli za organizacijo dela je številnim "kadrom", ki so že bili na določenih, navadno kar visokih položajih, za katere pa niso imeli ustrezne izobrazbe, omogočil, da so na teh mestih ostali in se hkrati dovolj ustrezno strokovno izpopolnili. Ljudem, ki so "prakso" že imeli, je "kranjska teorija" poslužila kot nalašč.

Leta so minevala in v tem času je omenjena ustanova postala vsega upoštevanja in spoštovanja vredna fakulteta v okviru mariborske univerze. In pri tej ugotovitvi naj tudi ostane. V tem zapisu nas kranjska fakulteta zanima bolj kot simptom, ki razkriva položaj Kranja v slovenskem prostoru. Posebnost le-tega je v tem, da se to mesto lovi med dejanskim stanjem, ki ga postavlja v podrejenost Ljubljani in med ambicijo, da postane nekaj več: razpoznavno pokrajinsko središče ali nekaj podobnega. To težnjo je doslej, kolikor je meni znano, najbolj jasno in določno izrazil Emil Milan Pintar, v prvi številki Gorenjske, pred poldrugim letom: "Gorenjska bi morala najprej razviti regionalno zavest, sicer bo ostala provinca in predmestje Ljubljane. To pomeni, da mora z nekaterimi institucijami stopiti v konkurenčni slovenski prostor..." Naštel je tudi nekaj dejavnikov, ki bi to lahko in morali storiti: kulturne in šolske institucije, športne ekipe, uspešna podjetja, močne osebnosti... To pot lahko mednje brez rezerve prištejemo Fakulteto za organizacijske vede v Kranju!

Zdaj, ko smo videli, kaj Kranj danes je oziroma ni, in kaj bi rad ali lahko bil, poglejmo, kaj je bil v preteklosti. Pred očmi imamo staro in znano razglednico iz narodnobuditeljskih časov rajnke Avstrije. Založil jo je Janko Trošt v Trstu (1898), petdeset let po objavi programa Zedinjene Slovenije. S to razglednico, na kateri so slike tedanjih središč dežel, v katerih so prebivali Slovenci, je skušal avtor odgovoriti na vprašanje, natisnjeno sredi nje: "Kje dom je moj?" Na sredi je podoba Ljubljane, levo od nje so (z vrha navzdol) nanizani Trst, Rudolfovo (Novo mesto) in Celje, desno pa Gorica, Celovec in Maribor. Kranja ni! Kako to? Ker pač ni bil nikakršno središče. Deželi Kranjski je sicer posodil ime, njeno središče pa je bilo v Ljubljani. Ki je tedaj, resnici na ljubo, štela za gorenjsko mesto. Gorenjska je (v okviru Kranjske) segala daleč ob Savi navzdol, ob njenem desnem bregu do štajerske meje (do Zagorja), ob levem pa do izliva Ljubljanice. Dobro. A zakaj je potem na sliki Novo mesto, središče Dolenjske, enega od treh delov Kranjske; središč drugih dveh, Gorenjske in Notranjske, pa ni?! Pač nista bili izoblikovani in je njuno vlogo opravljala kar Ljubljana?

Pa primerjajmo Kranj in Novo mesto danes, sto let pozneje. Če je nekdaj dolenjsko središče za svojo pokrajino pomenilo več kot Kranj, ki tedaj očitno sploh ni veljal za središče Gorenjske, potem bi lahko rekli, da sta danes obe mesti in njuni vlogi bolj primerljivi in uravnoteženi. Kranj se je v času med obema svetovnima vojnama in v prvih desetletjih po drugi, ko je bil sedež velikega gorenjskega okraja, razvil v močno gospodarsko središče. V njem je sedež Gorenjske banke, ki ima v pokrajini nesporno prvo mesto na finančnem področju. Politično, odkar ni več okraja in medobčinskega partijskega komiteja, regionalno ne pomeni ničesar. Poklicne kulturne institucije, kot so Osrednja knjižnica, Prešernovo gledališče, Gorenjski muzej, Zavod za varstvo naravne in kulturne dediščine, sicer ne "pokrivajo" cele Gorenjske, vendar so se razvile v močna in razpoznavna kulturna žarišča. Da o Gorenjskem glasu, ki je še vedno edini vsegorenjski medij, niti ne govorimo!

Vrnimo se ob koncu še enkrat k naši fakulteti. Facultas v latinščini najprej pomeni možnost, priložnost, duševno spretnost in nadarjenost, potem pa še zalogo, obilje, sredstva, premoženje in imetje... (Navedeno po Bradačevem Latinsko-slovenskem slovarju.) Poigrajmo se nekoliko s to starodavno besedo in njenimi nekdanjimi in sedanjimi pomeni. Kranjska fakulteta nudi zmožnim posameznikom priložnost, da se s svojo duševno spretnostjo in nadarjenostjo priučijo znanosti organizacije; vede o tem, kako kar najboljše urejati (organizirati) svoje in družbene zaloge, obilje, sredstva, premoženje in imetje... Tako nekako, mar ne? Pa še nekaj je simptomatično. Da sodi kranjska fakulteta k mariborski univerzi. Igra svojevrstno vlogo v prizadevanjih, da bi omejili sredotežno moč Ljubljane in tudi v Republiki Sloveniji uveljavili policentrični razvoj. Kranj, ki je sam za kaj takega prešibak, torej v tem prizadevanju asistira Mariboru...

Ker imam občutek, da sem prekoračil svojo "facultas", omejeno na gorenjski jug, bom nehal. Facultas carnioliensis, ki krepi kranjsko samozavest, pa želim vse najboljše.

Miha Naglič

Naša edina fakulteta

Od leta 1988 imamo v Kranju fakulteto. Kot visoka in še prej višja šola je Fakulteta za organizacijske vede, sicer del Univerze v Mariboru, obstajala že prej, njen nastanek seže v leto 1959. V desetletjih je izšolala 5805 študentov na višji in 3370 študentov na visokošolski stopnji, dala je 165 magistrov in 25 doktorjev znanosti. Podjetja v Kranju in na Gorenjskem, pa tudi drugod v Sloveniji, kjer zaposlujejo diplomante organizacijskih ved in veščin, dobro poznajo ime in pomen te šole. Kranj sam pa, kakor da ne čuti akademskega vpiva svoje edine visokošolske ustanove. Mesto, ki se že desetletja ponaša z ugledno kranjsko gimnazijo, bi lahko z enakim ponosom promoviralo tudi svojo edino fakulteto. Ob 35-letnici te ustanove so sicer podprli zamisel o Kranju kot univerzitetnem mestu, ki ga obstoj matične fakultete v tem središču vsekakor omogoča. Ne gre za ambicije, da bi v Kranju ustoličili svojo univerzo, pravijo na Fakulteti za organizacijske vede, saj lahko kot del mariborske prav tako lahko uveljavljajo svoj akademski vpliv. Kot matična fakulteta pa bi lahko v večji meri delovala povezovalno, saj v Kranju ni edina tovrstna šola, tu imajo namreč svoje oddelke za izredni študij tudi druge visokošolske ustanove. Z ustanovitvijo visokih strokovnih šol, ki bodo v prihodnje izpopolnile izobraževalni sistem, jih bo še več in podoba univerzitetnega mesta bo lahko zaokrožena.

Kranj ima veliko množico študentov, vendar jih je večina, ki študirajo na kateri od fakultet ljubljanske univerze, vezana na dnevne (avtobusne) migracije. Kranjska fakulteta ima kakih tisoč rednih študentov, še enkrat toliko je izrednih. Letos so jih na višješolski študij sprejeli 194, na visokošolskega zaenkrat 72 (razpisanih je bilo 140 študijskih mest), v tretjem letniku visokošolskega študija pa bodo sprejeli 150 študentov. Šolajo tudi 54 "podiplomcev". Vse to je za edino fakulteto v mestu kar zavidljiva množica ljudi.

• D. Z. Žlebir

Gorenjsko ureja uredniški odbor: zgodovinar Jože Dežman, sociolog Emil Milan Pintar, filozof Miha Naglič, novinarka Marija Volčjak in odgovorna urednica Leopoldina Bogataj.
Fotografija: Lea Jeras

Danica Zavrl Žlebir

Prof. dr. Jože Florjančič

Podjetja povprašujejo po naših študentih, še preden diplomirajo

Fakulteta za organizacijske vede v Kranju je ena mlajših visokošolskih ustanov, saj dela šele dobrih 35 let. V tem času je dala več kot osem tisoč diplomantov, zanimanje za študij organizacije dela in organizacijske informatike pa vsako leto pritegne več kot 350 novih študentov. V podjetjih po tem kadru veliko povprašujejo, nam je povedal dekan kranjske fakultete prof. dr. JOŽE FLORJANČIČ.

Zakaj je pred leti ta del mariborske univerze nastal ravno v Kranju?

"Začelo se je z inštitutom za poslovodne delavce, ki je kasneje prerasel v višjo kadrovsko šolo. Spočetka je bil tu le študij ob delu: kadrovski oddelek, oddelek za poslovodnike in varstvo pri delu. Pozneje se je začel tudi redni študij, vendar še vedno na višješolski ravni. Poslovodna šola za direktorje je začela izgubljati pomen, uveljavljati se je začela proizvodna smer. Šola je prerasla v visoko in uveljavile so se tri smeri, poleg proizvodne še kadrovsko izobraževalna smer in organizacijsko-informacijska smer. Zadnja leta je naša šola fakulteta, ki dela na dveh smereh; organizaciji dela in organizacijski informatiki. Organizacija dela pa se deli v dva modula: organizacijsko kadrovski in organizacijsko proizvodni. Zadnje čase imamo velik vpis zlasti na višji šoli, nismo pa še šli na visoko strokovno (triletno) šolo, čeprav imamo zanj že izdelane in potrjene programe. Tu bo šlo za izobraževanje kadrovskega, proizvodnega in informacijskega menedžmenta. Fakultetni program bo ostal teoretičen, strokovni pa aplikativen, usmerjen k praksi. Po mojem mnenju je vsa mariborska univerza v svojih zametkih, ko se je tam začelo z višjimi šolam in nadaljevalo z visokimi, bolj aplikativna in prilagojena podjetjem, medtem ko so bile ljubljanske fakultete bolj teoretične. V tej prilagojenosti je tudi razlog, da smo se ob svojem nastanku vezali na mariborsko univerzo."

Delali smo analizo naših študentov in ugotovili, da je med njimi 65 odstotkov gimnazijcev in dijakov drugih splošnih izobraževalnih šol. Ni se nam torej bati, da v prihodnje ne bi bilo več zanimanja za fakulteto, ko bo uveden program visoke strokovne šole za informacijski, proizvodni in kadrovski menedžment. Letos pa tega še nismo uvedli, ker smo doživeli precejšnjo naglico pri spreminjaju srednješolskega sistema: del dijakov srednjo šolo končuje z zaključnim izpitom, del z maturo, eni se bodo lahko k nam vpisovali na fakulteto, drugi na visoko strokovno šolo. Za zdaj pa imamo stisko tudi pri profesorskem kadru.

Kranj - univerzitetno mesto

Ob dejstvu, da ima matično fakulteto, naj bi Kranj postalo univerzitetno mesto. Kako se kaže ta njegov položaj?

"Ob 35-letnici naše fakultete smo izrekli zamisel o Kranju kot univerzitetnem mestu. Možnost za to mesto vsekakor ima: ima matično fakulteto, ima oddelke izrednega študija ljubljanske in mariborske univerze. Gorenjska bi morala še bolj gledati na izobraževanje ljudi na svojem območju in seveda na možnosti njihovega zaposlovanja, sicer se obeta velik odliv drugam, tudi na tuje. S končano fakulteto, dobrim znanjem tujega jezika in nekaj svojega denarja lahko mlad človek na tujem začne kot strokovnjak in težko ga bomo od tam dobili nazaj. Zato je smiselno razmišljati o možnosti zaposlovanja doma in o razvoju ustreznega izobraževalnega sistema po regijah. Zamisel o Kranju kot univerzitetnem mestu vključuje našo (matično) fakulteto ter še nekaj dislociranih enot obeh univerz, ki pa bi se lahko med seboj povezale in našle skupni imenovalec. Kranj velja za glavno mesto Gorenjske, ene močnejših industrijskih regij, ki bi svoje izobraževanje lahko povezal s tem svojim položajem."

Uporaben kader za gorenjsko gospodarstvo

Kaj torej vaša fakulteta pomeni (ali je v 35 letih pomenila) za gorenjsko gospodarstvo?

"Na začetku je veliko naredila za kadre v proizvodni sferi. Danes je manj študentov na proizvodni smeri, več pa se jih odloča za šolanje informacijskih ved, saj se v gospodarstvu informacijski sistemi vse bolj razvijajo in zahtevajo tozadevno izobražene kadre. Gorenjsko gospodarstvo je veliko lažje prišlo do lastnega kadra ob dejstvu, da je imelo blizu visoko šolo, ki se je ukvarjala s tovrstnim izobraževanjem, enako je bila to vselej prednost tudi za študente in njihove starše, saj je bil študij blizu doma zagotovo dostopnejši in cenejši. To drži tembolj, ker imajo diplomanti z našo fakulteto tudi dokaj široke zaposlitvene možnosti. Kadrovske delavce, informatike, proizvodno organizacijske kadre lahko zaposlimo kjerkoli. Za Gorenjsko ima naša šola nedvomno velik pomen, vendar ne gre pozabiti, da gre za republiško ustanovo, ki šola veliko študentov tudi od drugod. Zato potrebujemo tudi študentski dom. Zato ustanavljamo posamezne oddelke za izredni študij tudi zunaj Gorenjske. Imamo jih tudi v obeh središčih, Ljubljani in Mariboru, Postojni in Žalcu, svoja oddelka bomo dobili še v Lenartu in Murski Soboti, kjer naj bi kar poskusili tudi z viskošolskim strokovnim programom."

Šola v preteklosti ni imela imidža

Kakšno mesto ima vaša fakulteta med drugimi visokošolskimi ustanovami? Vemo namreč, da svoje čase ni bila na najboljšem glasu.

"Take ocene me ne motijo. Naj tisti, ki menijo, da naša fakulteta ni dobra, pridejo k nam študirat in videli bodo, da je ni ravno lahko narediti. O tem veliko pove dejstvo, da imamo 60-odstotni osip. V kolikšni meri pa je uspešen kader, ki pri nas diplomira, pa se kaže skozi prizmo brezposelnosti. Med brezposelnimi naših diplomantov tako rekoč ni. Ta dejstva govorijo o uspešnosti neke šole, ne pa fasada ali nemara sprememba imena... Slišati je bilo namreč tudi predloge, naj se preimenujemo v fakulteto za menedžement, da bo imenitnejši naziv prispeval k imidžu šole. Toda menedžment ni znanost, s katero naj bi se ponašala ustanova, kot je fakulteta, je veščina, ki naj jo poučuje denimo visoka strokovna šola. Drži, da naša šola v preteklosti ni imela imidža, danes pa je to že preseženo. Danes je po naših diplomantih veliko povpraševanje, dogaja se celo, da še preden naši študentje na organizacijsko informacijski smeri diplomirajo, dobivajo ponudbe za zaposlitev. Tudi številni direktorji podjetij so naši diplomanti. Z njimi ohranjamo stike tudi z namenom, da od njih dobimo povratno informacijo o kadru, ki prihaja iz naše šole in ga zaposlujejo v podjetjih. Sodeč po teh izkušnjah ni nobenih težav ne s količino ne s kakovostjo znanja, ki ga naši diplomanti prinašajo s fakultete. Prepričan sem, da fakulteta dobiva imidž, drži pa tudi, da smo se za to zelo trudili. Imeli smo tudi težke pogoje dela. Za vse smeri, ki jih šolamo, denimo potrebujemo informacijsko podporo in smo si jo tudi zagotovili. Tudi ko se bomo po izgradnji novega šolskega poslopja s sedanjih nekaj lokacij preselili na Zlato polje, ne bo problema z opremo. O našem ugledu priča tudi nekaj mednarodnih posvetov, ki jih priredimo vsako leto. Cilj teh posvetovanj ni dohodek, pač pa širjenje informacij o našem delu in dosežkih fakultete. Ko bomo imeli novo stavbo, bomo lahko v večji meri razvijali tudi dejavnosti, ki bodo še bolj pripomogle k podobi Kranja kot univerzitetnega mesta."

Vsako leto ima kranjska fakulteta omejitev vpisa. Ne vem, sicer, zakaj, saj ni narejenih nobenih projekcij razvoja kadrov in zaposlovanja. Včasih smo na tej osnovi načrtovali tudi "input" na posamezne fakultete, danes tega ni več. Prepričan sem, da mora biti vpis takšen, kakršne so kapacitete posameznih fakultet. Naše so ta čas zaradi prostorskih težav še omejene, ko pa bo zgrajeno novo šolsko poslopje, vsaj zaradi teh razlogov ne bo ovir za večji vpis. Kdaj bo stavba zgrajena, je ta čas še težko reči. Do konca leta bo na strehi zagotovo že smrečica, vendar se bojim, kako bo naprej potekala njena izgradnja.

Program visoke strokovne šole je že potrjen

Spremembe v šolskem sistemu predvidevajo tudi razvoj višjih in visokih strokovnih šol. Kako bo vaša fakulteta to novost umestila v svoj koncept?

"Višje šole naj bi bile v prihodnje pri srednjih šolah, medtem ko bomo pri fakultetah dobili visoke strokovne šole, kjer naj bi študij trajal tri ali tudi štiri leta. Nam sta šolsko ministrstvo in posebna komisija že potrdili program visoke šole, tako da je le še vprašanje časa, kdaj bomo z novostjo začeli. V tem šolskem letu pa smo zaenkrat še vpisali višješolski program. V prihodnje bo treba razmisliti tudi o statusu študentov, ki so končali še višješolski študij in o možnosti, da se vpisujejo na visokošolske programe. Predvidevam, da bo v prihodnje na visoki strokovni program (pri nas triletni) precejšnji naval, zlasti s strani tistih, ki so končali prvostopenjski študij na fakulteti. V tem primeru bomo morali pripraviti nekakšen program nadgradnje, diferencialnih izpitov, da se bodo ti študentje lahko vpisovali v tretji letnik visoke strokovne šole in bodo lahko le z dodatnim letom študija prišli do visokošolske izobrazbe. Sicer pa se bo sedanji fakultetni študij ločil od visokega strokovnega predvsem po poglobljenem teoretičnem spoznavanju stroke in bo tudi dalj časa trajal. Fakulteta bo morala v prihodnje spremeniti in posodobiti tudi fakultetne programe in jih uskladiti z visokimi strokovnimi programi. Iz njih bo treba izločiti nekatere veščine in jih nadomestiti s teoretičnimi znanji. To pa takoj sili v spremembo dodiplomskih in tudi podiplomskih programov. Pri fakultetnih študijih je torej poudarek na znanosti in temeljnih znanjih, pri visokošolskih strokovnih pa na inženirstvu in aplikativnih znanjih: znanost predvsem analizira sistem, postavlja in testira hipoteze, inženirstvo pa znanja o elementih sistema sintetizira ter z uporabo razvitih inženirskih metod in veščin s področja menedžementa gradi ekonomično delujoč sistem."

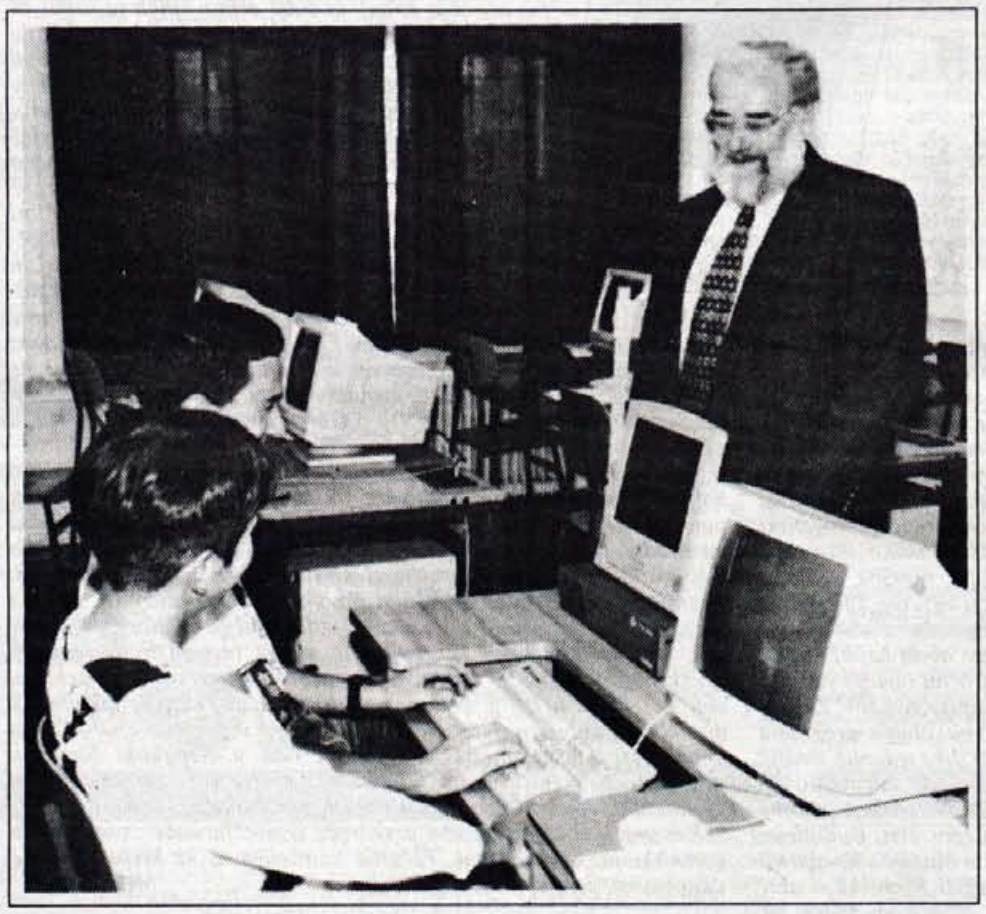

Prof. dr. A. Milton Jenkins — Danica Zavrl Žlebir

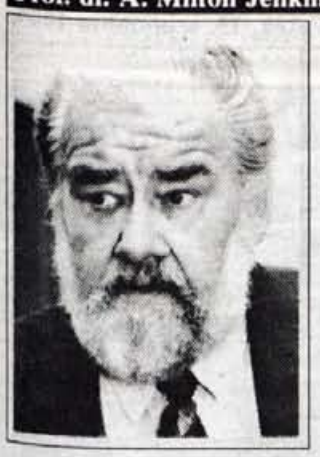

Na ameriških univerzah med profesorji in študenti vlada dialog

O ugledu visokošolske ustanove veliko povedo tudi imena profesorjev in drugih strokovnjakov, ki na njej predavajo. Eden od treh gostujočih profesorjev na Fakulteti za organizacijske vede v Kranju je tudi prof. dr. A. MILTON JENKINS, ki prihaja z ameriške univerze v Baltimoru.

Prof. Jenkins, kot strokovnjak za informatiko gostujete tudi na nekaterih drugih evropskih univerzah. Katerih?

"Razen na Univerzi v Mariboru, s katero sem navezal stik že leta 1977, predavam tudi na ljubljanski univerzi, in sicer na ekonomski fakulteti ter na fakulteti za elektrotehniko in računalništvo. Sicer pa sodelujem še z nekatermi drugimi evropskimi univerzami, med njimi so tri z Nizozemske, predavam v Zuerichu v Švici in v Londonu na visoki šoli za ekonomiko in biznis. Občasno predavam tudi na nekaterih drugih visokih šolah in v evropskih centrih za menedžerje."

O čem predvsem predavate študentom iz različnih držav?

"Moja strokovnost so informacijski sistemi. Študentom predavam zlasti o tem, kako upravljati z informacijskimi sistemi, kako jih voditi, kako uvesti nove tehnologije in jih uporabljati v sistemih."

Na kranjski Fakulteti za organizacijske vede delati predvsem s študenti podiplomskega študija. Kako ocenjujete njihovo znanje, zlasti če jih primerjate z njihovimi vrstniki iz drugih držav, kjer predavate?

"Težko bi rekel, da obstajajo opazne razlike v znanju med tukajšnjimi študenti in študenti v drugih državah. Bolj gre za to, da v prejšnjih letih niso bili razviti informacijski sistemi, njihovo vodenje in upravljanje, in da se ponekod te stvari šele zdaj razvijajo v polni meri. V svojem delu s študenti zato dajem poseben poudarek raziskovalnim metodam, načinom, kako uvesti informacijske sisteme v podjetja, da bo to dobro funkcioniralo. Zlasti se mi zdi pomembno, da študentom dam takšno znanje, da bodo sposobni tudi sami opraviti tovrstne raziskave in si z njimi pomagati pri razvijanju informacijskih sistemov, in to na katerikoli univerzi. Pač pa naj vaše študente pohvalim kot delovne, zagnane za študij in ravno njihov entuziazem me spodbuja za delo z njimi."

Prihajate z ameriške univerze, poučujete na evropskih. Se študijske metode na enih in drugih močno razlikujejo?

"Ko sem prišel predavat na evropske univerze, mi je takoj padel v oko frontalni način dela: učitelji govorijo, študentje poslušajo. V Ameriki tudi na univerzi bolj gojimo metodo dialoga. S študenti se pogovarjamo, spodbujamo jih k besedi, odgovarjamo na njihova vprašanja, diskutiramo z njimi... Zato smo ameriški profesorji, ki prihajamo na evropske univerze, v nekakšni zadregi, ko stopimo pred študente in na svoja izvajanja ne doživimo odziva, kakršnega smo vajeni doma."

Ali tudi pri delu s študenti tukajšnje fakultete skušate delati po "ameriški " metodi?

"Tudi, in sicer zato, ker pač delam na raziskovalnih metodah in potrebujem odziv študentov. Metoda dialoga je mogoča zlasti v manjših skupinah in v podiplomskem študiju na tej fakulteti mi je to omogočeno. Študente spodbujam, da dajejo pripombe na moja izvajanja, in da ne skrivajo svojih idej."

Univerzitetni študij je običajno precej teoretski. Informacijski sistemi, s katerimi se ukvarjate tudi na tej fakulteti, pa so v končni fazi nekaj zelo praktičnega in uporabnega. Vam je morda tudi znano, kako se to znanje pri nas uporablja v praksi?

"Nimam sicer stikov s konkretnimi okolji, kjer se uporabljajo informacijski sistemi. Toda pri tem velja, da so informacijski sistemi, če so za rabo, v praksi že uporabljeni in uveljavljeni. Informatika je velik izziv, njen cilj je, da bi tehnologija v čim večji meri zamenjala človeško delo. Kolikor bolj nam uspeva približevanje tem ciljem, toliko uspešnejše so tudi vede, ki se ukvarjajo s tem početjem. Na vaši univerzi rad predavam, ker sem prepričan, da je moje in njihovo prizadevanje kasneje koristno uporabljeno. S študenti, ki jih poučujem na tukajšnji fakulteti, pa se pozneje večkrat srečujem na raznih seminarjih in konferencah, kar veliko pove o njihovem zanimanju."

Branko Mesec — Danica Zavrl Žlebir

Študij, ki daje za prakso uporabne strokovnjake

Diplomanti kranjske Fakultete za organizacijske vede so dobrodošli kadri v podjetjih, ki potrebujejo strokovnjake za organizacijo in informatiko. O tem, kakšne izkušnje imajo z njimi v kranjskem Merkurju, tamkajšnji direktor za organizacijo, informatiko in kadre BRANKO MESEČ.

Ste diplomant Fakultete za organizacijske vede in direktor za kadre v podjetju, ki zaposluje veliko diplomantov te šole. Kje so razlogi za slednje, kakšne prednosti prinaša ta šola?

"Res sem diplomiral na prvi stopnji omenjene fakultete in sicer tedaj, ko je izobraževala samo na višješolski stopnji. Drugo stopnjo sem opravil na Visoki ekonomsko komericalni šoli, na identični smeri organizacija in poslovno upravljanje. Merkur z omenjeno fakulteto sodeluje na treh področjih: usmerja svoje sodelavce na študij ob delu, štipendira, sodeluje na področju razvojnih raziskovalnih nalog in tudi sodeluje pri procesu študija kot somentor, ki določa ali vsaj sugerira teme za diplomska dela. V Merkurju je zaposlenih 26 diplomantov te šole, od tega 10 z višjo šolo, 14 z visoko, imamo tudi magistra in doktorja organizacijskih znanosti. Hkrati ob delu študira 11 zaposlenih sodelavcev (9 na višji in 3 na visoki), štipendiramo pa tudi tri redne študente s sedmo stopnjo."

Zakaj potrebujete te kadre?

"Imamo lastno informatiko in tudi organizacijo poslovanja, čemur v delniški družbi Merkur namenjamo veliko pozornost. Poleg tega, da s kadri, ki imajo organizacijska znanja, pokrivamo strokovne službe, je nekaj diplomantov tudi uspešnih v menedžmentu, od vodij poslovnih enot do najvišjih članov uprave. Na področju razvoja in raziskav podpiramo raziskovalne naloge, ki zadevajo izboljšanje organizacije poslovanja ali uvajanje sodobnih metod. Najpomembnejša naloga je računalniška izmenjava podatkov in medorganizacijski sistemi. V tej nalogi sodelujemo s fakulteto že sedmo leto, aktivni sodelavci smo v projektnih skupinah, pa do udeleževanja na mednarodnih konferencah o računalniški izmenjavi podatkov. Ena od dejavnosti računalniške izmenjave podatkov je tudi tako imenovani elektronski katalog, ki je za trgovsko hišo, kakršna je naša, še posebej zanimiv. Eno od področij sodelovanja je tudi področje kadrovanja, sistema razvoja kadrov. Ta projekt je s pomočjo dognanj visoke šole tudi apliciran v Merkurju. Študentom predlagamo tudi teme za diplomske naloge, izbiramo pa takšne, ki se nam zdijo s stališča naših potreb potrebne obravnave. Dragocene pa so tudi ideje, do katerih se v raziskavah za diplomske naloge dokopljejo študentje."

V novem konceptu bo kranjska fakulteta uvedla tudi študij na visoki strokovni šoli. Kaj pričakujete od novosti, ste zainteresirani tudi za tovrstne kadre?

"Smo pač gospodarska organizacija, ki pri kadrih teži bolj k uporabnosti in praktičnim znanjem. Tudi v preteklosti smo sodelovali pri oblikovanju programov študija in jih dopolnjevali v smislu aplikativnih znanj. Zato je ustanovitev te vrste visokošolskega študija za nas zelo zanimiva in zato smo tudi podprli aktivnosti fakultete pri pridobitvi statusa."

Na fakulteti se je rodila zamisel o Kranju kot univerzitetnem mestu. Ali ta zamisel ima možnost uresničitve?

"Prepričan sem, da te možnosti obstajajo. Drugo pa je, da Kranj, Gorenjska, pa tudi širše območje, potrebujejo fakulteto tega tipa. Gre namreč za to, da ima organizacija dela neposreden vpliv na produktivnost, na tem področju pa imamo pri nas še veliko postoriti, zlasti zaradi ciljev pri vključevanju v Evropo, kjer smo bili doslej zaradi teh pomanjkljivosti na teh področjih manj konkurenčni."

Kranjska fakulteta svoje čase ni bila ravno na dobrem glasu. Kako to ocenjujete?

"Večkrat sem razmišljal o tem, vendar nisem našel pravega odgovora. Morda je bil kriv seminarski način študija, ki se je uveljavil na začetku. Vendar glede na dejstvo, da je šola izobrazila tolikšno število kadrov in sicer ljudi, ki so se izkazali za uspešne, ni razloga za slab sloves. To fakulteto uvrščam na enako raven kot druge fakultete. Moja izkušnja pa je takale: od 30 kolegov iz moje generacije ni niti eden ostal v poklicu, za katerega se je izobraževal, torej za organizacijo dela. Vsi, ki smo diplomirali na tej stopnji, smo postali vodilni ljudje bodisi v gospodarstvu bodisi v politiki.

GLASOVA GORENJSKA RAZISKAVA

(Še) dobro, da imamo na Gorenjskem vsaj eno fakulteto

V torek smo v Glasovi gorenjski raziskavi zavrteli 203 telefonske številke naključno izbranih telefonskih naročnikov širom po Gorenjskem. Tokrat smo Gorenjke in Gorenjce spraševali o odnosu do edine gorenjske visokošolske ustanove - Fakultete za organizacijske vede Kranj.

Tokratni dve vprašanji in odgovori nanju so v preglednici. V telefonski anketi smo ponudili možnost variantnih odgovorov, sodelovanje v anketi je zavrnilo 29 od naključno poklicanih. Seveda smo številčne podatke o odgovorih preračunali tudi v odstotke, zaradi boljše preglednosti izidov ankete. Anketiranih 174 Gorenjk in Gorenjcev, katerih odgovore upoštevamo v preglednici, po spolu, (samoocenjeni) izobrazbi, starosti in lokaciji kot vzorec ustreza statističnim podatkom o gorenjski populaciji.

Med 174 Gorenjkami in Gorenjci, vključenimi v rezultate ankete, je krepka večina zagovornikov kranjske Fakultete za organizacijske vede in njene enakovrednosti z drugimi fakultetami v okviru obeh slovenskih univerz. Skoraj četrtina anketiranih meni, da bi FOV morala biti baza za ustanavljanje strokovnih višjih in visokih šol za gorenjski prostor - vendar pa je bilo v anketi več mnenj, da bi novonastajajoče višje ter visoke strokovne šole morale svojo bazo imeti v posameznih strokovnih srednjih šolah.

Ali kranjsko Fakulteto za organizacijske vede štejete za šolo, ki je enakovredna drugim članicam obeh slovenskih univerz?	70,1%	DA	122
	6,9%	NE	12
	23,0%	ne vem, ne želim odgovoriti	40
Kje naj bi bila baza novih izobraževalnih inštitucij na Gorenjskem?	23,0%	pri Fakulteti za organizacijske vede Kranj	40
	36,8%	pri ustreznih gorenjskih srednjih strokovnih šolah	64
	20,1%	pri ljudskih univerzah	35
	20,1%	ne vem nimam mnenja	35

EJGA Kranjčanke in Kranjčani minulo nedeljo niso mogli verjeti svojim očem: na znamenitem novozgrajenem mostu čez Kokro so tudi na nedeljski dan delali. EJGA Resda so opravljali že prvo večje popravilo sicer novega mostu, a ob bridkih izkušnjah iz dosedanjega poteka gradnje, ko je gradbišče ob popoldnevih, sobotah, nedeljah in praznikih žalostno samevalo, je bila ta nedelja prav zares nenavadna. EJGA Kranjčanke so se ob tej priložnosti toplo zahvalile projektantom, ki so razpokan beton na mostu veleli zamenjati s tonalitnimi ploščami. EJGA Kranjčanke imajo pač več sreče kot Ljubljančanke, kjer jim ulice v centru Ljubljane na novo tlakujejo z granitnimi kockami, ki so najboljše "sodelavke" čevljarske industrije. EJGA Granitne kocke namreč imenitno vplivajo na ženske salonarje z ozkimi petkami, česar so najbolj veseli v trgovinah z žensko obutvijo. EJGA Ob tem, ko v Kranju gradnjo mostu merijo z meseci in nič več z dnevi, so se visoke vode na mali šmaren znesle nad mostovi v Železnikih, Zalem Logu, Davči, Cerknem, Baški Grapi itd. EJGA Za to, da je voda dobesedno odplaknila trden železobetonski most, je bilo potrebnih le nekaj minut stoletne vode. EJGA Žal so nekateri od podrtih mostov stari manj kot pet let - in če bodo nove mostove gradili tako hitro kot Kokrškega v Kranju, je zanesljivo le to, da v naslednjih petih letih visoke vode ne bodo odnesle nobenega več. EJGA Ker še nobeden ne bo zgrajen na novo. EJGA

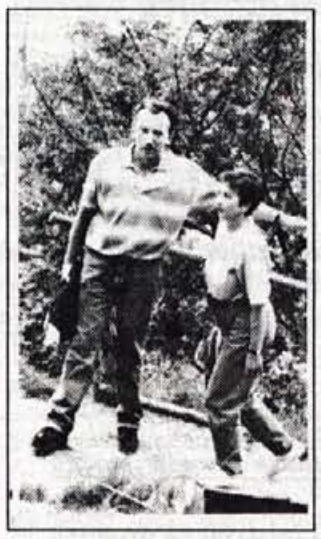

Pred dvema tednoma smo objavili FotoEJGA "uporabno nalogo" k tej fotografiji, na kateri so trije strumni pripadniki generacije " '55 " in torej letos vsi trije praznujejo štirideseti rojstni dan. Za pravilni odgovor na vprašanje, koliko od treh na sliki ima že odločbo o administrativni upokojitvi, smo prejeli 18 dopisnic z odgovori. Večina odgovorov je bila natančnih: EDEN od treh mož v najlepših letih (s slike) je že upokojenec / Mitja Klavora, pred upokojitvijo direktor Kriminalističnega urada Ministrstva za notranje zadeve Republike Slovenije/. Bralec Ivan iz Kranjske Gore je v svojem odgovoru večji pesimist in je zapisal, da sta od trojice že DVA upokojena! Bralka Slavka iz Radovljice pa je za upokojenega določila najmlajšega od treh iz generacije 1955 na sliki, kranjskega zasebnega podjetnika in predsednika Združenja gorenjskih podjetnikov JOŽETA HRIBARJA. K temu napačnemu odgovoru dodajamo podatek, ki je sicer strogo zaupen: Jože sploh še ni star 40 let, kajti v svečke na torti bo pihal šele pojutrišnjem 17. septembra, ko ga bodo njegovi najdražji presenetili ob rojstnem dnevu. Izmed dopisnic s pravilnimi odgovori smo izžrebali Vivien Cipranič, Frankovo naselje 67, Škofja Loka, ki ji podjetje Hribar & Otroci, d.o.o. Kranj, podarja pikado (takega, s katerim igramo igro "Z Gorenjskim glasom nikoli mimo").

Kaj dela guverner Banke Slovenije dr. France Arhar, kadar ni v službi in si lahko za trenutek oddahne od težkih nalog za trden konvertibilni tolar? Gorazd Šinik je guvernerja in njegovo soprogo srečal na eni od planinskih poti, ki vodijo na Jošt nad Kranjem. Guverner BS si tudi s planinarjenjem nabira prepotrebno kondicijo, ki jo bo za ohranitev začrtane slovenske monetarne politike še zelo zelo potreboval.

ZA USPEŠEN POSEL
POKLIČITE 064/223-111
GORENJSKI GLAS

Ko je nastala ta fotografija, je bila dama na desni predstavljena kot Irena Ravnikar. Doma je z Izlak (od tam je tudi predsednik slovenske vlade in LDS dr. Drnovšek). Irena je tik pred diplomo na Pedagoški fakulteti Ljubljana. Prvo septembrsko nedeljo sta prišla s fantom v Tržič na Šuštarsko nedeljo in komisiji Turističnega društva Tržič, ki je štela obiskovalce, je natanko pri Ireni udarilo cifro MILIJON. Prav zato je ob Ireni na sliki številka "1 000 000" in (na levi) predsednik TD Tržič Ladislav Srečnik. Od minule sobote dalje je Irena, milijonta obiskovalka tržiških Šuštarskih nedelj, srečno poročena. Odslej se podpisuje Hriberšek in v zakonski stan je stopila v poročnih čevljih, ki jih je prišla kupit na Šuštarsko nedeljo.

Septembra izbiramo GORENJCA MESECA AVGUSTA 1995

Dušan prehitel Iztoka

V redni rubriki na "EJGA" strani z Vašim sodelovanjem in z glasovanjem poslušalk oz. poslušalcev gorenjskih radijskih postaj izbiramo Gorenjke & Gorenjce meseca.

IZTOK ČOP

DUŠAN MRAVLJE

Danes, tretji septembrski petek (ki je mimogrede predzadnji petek letošnjega koledarskega poletja), se začenja že tretji glasovalni krog za GORENJCA MESECA AVGUSTA 1995. V radijskih oddajah boste lahko glasovali danes in še dvakrat; z dopisnicami ravno tako, do zaključno sobote, 30. septembra. Predloga za GORENJCA MESECA AVGUSTA 1995 sta:

1/ DUŠAN MRAVLJE, Kranjčan iz Stražišča in "honorarno" Škofjeločan, zmagovalec ultra maratonske tekme Trans America, dolge 2906,05 milje (oziroma 4706 kilometrov), ki jih je pretekel v 64 dneh maratona v rekordnih 422 urah in 59 minutah; njegov dosežek bo za Trans America ultra maraton brržčas še precej let neponovljiv;

2/ IZTOK ČOP, zanesljivo najbolj znan krajan Studenčic, ki spadajo v pošto Lesce in občino Radovljica, sicer pa "honorarno" Blejec (za njegove športne uspehe bi lahko postal častni občan nove občine Bled); Iztok Čop je uspešno športno pot kot veslač začel pred sedmimi leti in jo v soboto na veslaškem SP na Finskem kronal z najvišjim dosežkom - zato svetovnega prvaka v skifu oziroma enojcu (ki v veslaškem športu velja za kraljevsko disciplino) predlagamo za Gorenjca meseca;

O tem, da nas je okrcala bralka, ki redno sodeluje v glasovanju, ker smo po njenem mnenju tokrat zelo slabo izbrali, saj sta oba predlagana enako zaslužna za ugled Gorenjske v avgustu 1995 in da zaradi tega preprosto ne more glasovati, smo zapisali že prejšnjič. In zraven naš nasvet: glasujte za oba v vsakem krogu. Popolnoma nič čudnega ne bo, če bosta oba Gorenjca dobila enako število glasov za GORENJCA MESECA AVGUSTA 1995 (kajti tudi takšen rezultat je možen). Rezultati glasovanja to potrjujejo: po prvem krogu je imel IZTOK ČOP 118 glasov, DUŠAN MRAVLJE pa 88. V drugem krogu je za IZTOKA prispelo natanko toliko glasov kot za DUŠANA v prvem glasovalnem tednu (88), za DUŠANA pa tokrat 120. Zato je "vmesni čas" po drugem krogu glasovanja izredno izenačen: DUŠAN MRAVLJE ima 208, IZTOK ČOP 206 glasov.

Nagrajenci v drugem septembrskem glasovalnem krogu za Gorenjca meseca avgusta '95 : MARIJA ZUERŠEN, Srednja vas 158, Šenčur; AGATA POTOČNIK, Koprivnik 30, Sovodenj; TINKA AVGUŠTIN, Predmost 40, Poljane; IRENA VARL, Kamna Gorica 12A, Kamna Gorica in GAŠPER BODLAJ, Cesta na Hudo 18, Tržič - prejmejo nagrade v vrednosti po 1.000 SIT. Glasove poletne majice pa so skupaj z današnjim Gorenjskim glasom že v poštnih nabiralnikih naslednje peterice: BARBARA ŠOLAR, Dražgoške 8, Železniki; DANICA MULEJ, Sp. Lipnica 27, Kamna Gorica; NEŽKA BEŠTER, Zoisova 15, Kranj, MARIJA PEGAM, Ješetova 31, Kranj in KRISTINA ŠEGA, Cankarjeva 1, Tržič

Za GORENJCA MESECA AVGUSTA 1995 lahko "v živo" glasujete torej spet danes, v petek, 15. septembra, v kontaktnih oddajah Radia Kranj, Radia Triglav Jesenice, Radia Tržič in Radia Žiri. Kadarkoli do vključno 30. septembra lahko pošljete dopisnico z Vašim glasom za Dušana ali Iztoka na naš naslov: UREDNIŠTVO GORENJSKEGA GLASA, 64 000 Kranj. Med glasovalci vsak teden izžrebamo peterico za nagrade v vrednosti po 1.000 tolarjev in peterico, ki prejme praktično nagrado (namizni prt).

V Sloveniji je NISSAN zdaj cenejši kot drugje

Nižja cena ne pomeni stare zaloge ali manj opreme! Uradni zastopnik NISSAN ADRIA je uspel zagotoviti manjšo količino nekaterih modelov po enakih cenah, kot veljajo za bistveno večje evropske trge.

Najsodobnejša tehnologija, edini v tem razredu s 16-ventilskim motorjem.

16.990 DEM Micra 1.0 L 16V 3 vrat
17.690 DEM Micra 1.0 L 16V 5 vrat

Uradni zastopnik za Slovenijo: NISSAN ADRIA d.o.o. Slovenska 54, Ljubljana telefon: (061) 301 355

Obiščite pooblaščenega prodajalca:
AVTO MOČNIK, Kranj
Britof 162, telefon: (064) 242 277

Bogata serijska oprema

Sunny 1.4 SLX 4 vrata	21.250 DEM
Sunny 1.6 SLX 4 vrata	25.690 DEM
Sunny 1.4 SLX 5 vrat	21.560 DEM
Sunny 1.6 SLX 5 vrat	25.710 DEM
Sunny 1.6 SLX WAGON	29.870 DEM

NISSAN

NOVI MODEL LANTRA NOVI MODEL LANTRA NOVI MODEL LANTRA

HYUNDAI
ROVER
SUBARU

NOVA LANTRA že od 24.700 DEM
UGODNO ACCENT že od 17.500 DEM
UGODNO KOMBI že od 25.600 DEM

SERVIS, PRODAJA, STARO ZA NOVO, KREDIT, LEASING, KLEPARSKE IN LIČARSKE STORITVE

POOBLAŠČENI PRODAJALEC IN SERVISER
JANEZ KADIVEC, Pipanova 46, Šenčur, tel.: 064/41-573

PONEDELJEK, 18. SEPTEMBRA

TVS 1

9.30 Malo angleščine, prosim **9.55** Kapitan Power, ameriška nanizanka **10.20** Izziv, poslovna borza **10.45** Izobraževalna oddaja **11.10** Sladke sanje, ameriški film **13.05** Športni pregled, ponovitev **14.10** Umetniški večer **15.10** Obzorja duha **15.40** Radovedni Taček: Babica **15.50** Frida s srcem na dlani, norveška nadaljevanka **16.20** Dober dan, Koroška **17.10** Podelitev diplom ob matauri, posnetek iz CD **17.55** TV 101, ameriška serija **18.45** ABC - ITD, TV igrica **19.18** Žrebanje 3 x 3 **19.30** TV dnevnik **22.16** Šport **22.20** Žarišče **22.40** Sova **22.40** Seinfeld, ameriška nanizanka **23.05** Severna obzorja, ameriška nanizanka

TVS 2

13.00 Euronews **14.15** Umetniki za svet: Ob 50-letnici OZN, ponovitev **14.25** Utrip **14.40** Zrcalo tedna **14.55** Nedeljskih 60 **15.55** TV 101, ameriška serija **16.45** Sova, ponovitev **18.00** Regionalni studio Maribor **18.45** TV avtomagazin **19.00** Sedma steza **20.05** Gospodarska oddaja: 10.000 obratov **20.55** E.O.Neil: Dolgega dneva potovanje v noč, ameriška drama **22.35** Studio City **23.35** Brane Rončel izza odra **1.05** Umetniki za svet ob 50-letnici OZN

KANAL A

10.00 Spot tedna **10.05** A shop **10.15** Luč svetlobe, ponovitev **11.05** Žametne vrtnice **11.50** Benny Hill **12.25** A shop **12.40** Spot tedna **12.45** Video strani **17.40** Spot tedna **17.45** A shop **18.05** Brlog, španska nanizanka **18.40** MOS 95 **18.45** A shop **19.00** Vreme **19.05** Risanka **19.10** Luč svetlobe **20.00** Alica v glasbeni deželi, glasbena oddaja **20.30** Zlata dekleta, ameriška humoristična nanizanka **21.00** Pripeljan mrtev, ameriški film **22.40** To trapasto življenje, ameriška nanizanka **23.30** Vreme **23.35** Spot tedna **23.40** A shop

MMTV - TELE 59

7.00, 9.30 in 13.30 Video strani - panorama **8.30, 12.00 in 15.00** TV Shop, televizijska prodaja **15.15** Santa Barbara, ponovitev 1086. dela **16.00** St. Elsewhere, ponovitev 9. dela serije **16.50** Leto nasilja, politični triler **18.40** Santa Barbara, 1087. del ameriške nadaljevanke **19.30** Glasbnei spoti **20.00** Capital City,serija 10. del **20.50** Živa scena, glasbena oddaja. **22.35** Dekle v zraku, francoski film **0.20** Video strani **1.00** Deutsche Welle

HTV 1

7.55 Poročila **8.00** Dobro jutro **10.00** Poročila **10.05** Izobraževalni program **10.25** Zgodbica **10.40** Družba: Krajine na Hrvaškem **10.55** Knjige, knjige, knjige **11.00** Glasbena vzgoja **11.05** Mačke, 1. del dokumentarne serije **11.40** Bettina družba, nadaljevanka **12.10** Poročila **12.25** Ljubezen, nadaljevanka **12.45** Sledge Hammer, ameriška humoristična nanizanka **13.10** Svet narave, dokumentarna serija **14.00** Sramežljiv sem, a se zdravim, francoski barvni film **15.30** Izobraževalni program, ponovitev **16.30** Hrvaška danes **17.30** Santa Barbara, ameriška nadaljevanka **18.15** Kolo sreče **18.50** Zaliv upanja, dokumentarna oddaja **19.30** Dnevnik **20.15** Zvezde, Franjo Majetič, portret igralca **21.25** Poslovna razstava **21.30** Hrvaška in svet, dokumentarna oddaja **22.20** Dnevnik **22.40** Slika na sliko **23.10** Osorski glasbeni večeri **0.00** Sanje brez meja

HTV 2

16.40 TV koledar **16.50** Slika na sliko, ponovitev **17.35** Svet v vojni, dokumentarna serija **18.30** Dr. Quinn, ameriška nadaljevanka **19.15** Risanka **19.30** Dnevnik **20.15** Murphy Brown, ameriška humoristična nanizanka **20.45** Sever in jug, ameriška nadaljevanka **21.40** Lovejoy, angleška nanizanka **22.30** Svet v vojni, dokumentarna serija

AVSTRIJA 1

6.30 Otroški program **9.00** Umor, je napisala **9.45** Baywatch **10.35** Vesoljska ladja Enterprise, ponovitev **11.20** Vesoljski bojevniki, ponovitev ameriškega filma **13.00** Otroški program **15.35** Vesoljska ladja Enterprise **16.25** Baywatch **17.15** Strašno prijazna družina **17.35** Zlata dekleta **18.05** Iz dobrega gnezda **19.00** Pri Huxtablovih **19.30** Čas v sliki **20.00** Pogledi od strani **20.15** Nekoč se je zgodil umor, ameriška komedija **21.50** Tisoč junakov, ameriški TV film **23.20** Čas v sliki **23.30** Will Penn, ameriški vestern **1.20** Strašno prijazna družina **1.40** Schiejok vsak dan **2.40** Dobrodošli v Avstriji **4.35** Gorila; Gorila in lažni tovor

AVSTRIJA 2

6.00 Vreme **9.00** Čas v sliki **9.05** Vsak dan s Schiejokom **10.05** Happy-end ob Wolfgangseeju, ponovitev avstrijskega filma **11.35** K stvari **12.05** Vreme **12.15** Maforga, kmetija grofice v Afriki **13.00** Čas v sliki **13.55** Orientacija **14.25** Dr. Trapper John **15.10** Umor, je napisala **16.00** Vsak dan s Schiejokom **17.00** Čas v sliki **17.05** Dobrodošli v Avstriji **18.55** Kuharski mojstri **19,00** Zvezna dežela danes **19.30** Čas v sliki **19.53** Vreme **20.00** Šport **20.15** Gozdarska hiša Falkenau **21.10** Tema **22.00** Čas v sliki **22.30** Ob pol enajstih **23.05** Qualtingerju v čast **23.50** Nebo nad puščavo, britansko-italijanski film **2.00** La luna, italijanski film **4.20** Pajkova strategija, italijanski film

TELE-TV KRANJ

... Videostrani **18.45** Test slika **19.00** TV napovednik TELE-TV **19.03** EPP blok - 1 **19.10** Poročila: Objektiv Gorenjske 27 **19.30** Iz izbora: MINI PET (otorški glasbeni videospoti) **20.00** Danes na videostraneh **20.03** EPP blok - 2 **21.10** Predstavljamo: Telefon trade Kranj, d.o.o. Panasonic **20.30** Atletsko državno prvenstvo pionirjev v Kranju **20.50** Kolesarski maraton 200 km alpskih cest **21.23** EPP blok - 3 **21.30** Mladi za mlade - Eric Clapton **21.48** Kdo je ubil Ivana Krambergerja? **22.49** Poročila: Objektiv Gorenjske 27 **23.10** Videostrani

LOKA TV

20.00 Napovednik **20.01** Spot tedna **20.05** EPP blok **20.10** Športni pregled dogodkov **20.40** EPP blok **20.45** Tedenski pregled dogodkov, ponovitev informativne oddaje **21.15** Film, izbor iz sat. programov

TV ŽELEZNIKI

19.00 Otvoritev Antonovega vrtca v Železnikih **20.00** Športna oddaja

ATM TV KR. GORA

... Videostrani **18.08** Test **18.15** Napovednik **18.16** EPP blok **18.18** Srečanje na tromeji **18.45** Kremenčkovi **19.15** Satelitski program DW **21.15** Videostrani

R KRANJ

5.30 Dobro jutro **7.40** Pregled dnevnega tiska **9.00** Gorenjska včeraj, danes **10.40** Informacije o zaposlovanju **12.30** Osmrtnice - zahvale **12.40** Pometamo doma **13.00** Pesem tedna **13.20** Črna kronika **13.40** Pometamo doma **14.00** Gorenjska danes **14.30** Točke, metri, sekunde **15.30** Dogodki in odmevi RS **16.00** Terenski studio - Preddvor **18.00** Gorenjska danes, jutri **18.10** Vsakdo svoje pesmi poje **20.00** Večerni program - Glasbena oddaja - Old timer shop

R TRŽIČ

Kot vsak ponedeljek vam bomo predlagali, kaj storiti zase. Zbrali bomo nekaj drugih zanimivosti, informacijam lahko prisluhnete ob 15.30 v oddaji Spremljamo in komentiramo. Obvestilom ob 16.10 bo sledila informativna oddaja Deutsche Welle poroča ob 16.15. Ob 17. uri bomo poročali o novostih s številke 92, sledila pa bo lestvica popularnih melodij Tržiški hit. Oddajo oblikujete predvsem poslušalci in poslušalke, zato ste vabljeni k sodelovanju. Pa še pokrovitelj vam pripravlja prijetno presenečenje. Zaključili bomo z novostmi iz uredništva Gorenjskega glasa.

R JESENICE

5.00 Dobro jutro **5.30** Vremenska napoved **7.00** Druga jutranja kronika **7.20** Halo, porodnišnica **8.00** Nočna kronika (OKC) **9.00** Horoskop **9.30** Lestvica TRI, tri, tri in AS **11.00** Aktualno **12.00** BBC novice, osmrtnice **13.00** Pregled športnih dogajanj **13.30** Poroča prometni inšpektor za Gorenjsko IvanDemšar **14.00** Melodija tedna **14.30** Popoldanski telegraf **15.00** Poročila, vreme **16.30** Domače novice **17.00** Zimzelene melodije z Dragom Arianiem **18.00** Voščila **18.30** BBC novice **18.50** Pogled v jutrišnji dan

R ŽIRI

5.30 Prva jutranja kronika **5.40** Napoved programa - servisne informacije **6.20** Noč ima svojo moč **7.00** Novice in dogodki **7.30** Zelene melodije **8.00** Dogodki **9.30** Glasbo izbirate poslušalci **11.00** Ura za družino **12.00** Lestvica: 10 poletnih komarjev **14.30** Brezplačni mali oglasi **15.00** Dogodki danes -jutri **15.30** RA Slovenija **16.30** Tolar za knjigo **17.00** Otroški program **18.45** Zabavno glasbena lestvica 3+3+AS **19.30** Odpoved programa

R RGL

KRIM: 100,2 MHz-ŠANCE: 99,5 MHz-LJUBLJANA: 105,1 MHz **5.00** Jutranji program **5.15** Novice **7.00** Horoskop **7.35** Vremenska napoved **8.00** Dopoldne na RGL **8.15** Napoved dogodkov **8.30** Jutro je tudi takšno **9.30** Kam danes **10.15** Novice **11.00** Anketa **12.00** Novice bbc **12.15** Novinarjev gost **13.00** 3x1 - glasbena oddaja **13.15** Novice **14.05** Pasji radio **14.30** Hello again **15.00** Popoldne z Blanko M. Koželj **15.15** RGL komentira in obvešča **15.45** RGL za študente **16.00** Alpetour - Remont **16.10** Spoznajmo se **16.25** Nagradna uganka **17.15** Novice **19.15** Novice **19.25** Vreme **20.00** Ballantines glasbeni kviz **21.00** Modni bla-bla **22.00** Sršenovo gnezdo **1.00** Satelit

R OGNJIŠČE

5.30 - 8.30 Jutranji program **6.45** Duhovna misel svetnik dneva **8.30** Dop. inf. oddaja **9.00** Ponovitev: Naš gost **10.15** Ponovitev ned. oddaje **12.05** Ponovitev: duhovna misel, svetnik dneva **15.00** Pop. inf. oddaja **16.05** Čestitke in pozdravi poslušalcev **17.45** Izbor Vaša pesem **18.30** Več. inf. oddaja **19.00** Glas Amerike **19.40** Za najmlajše poslušalce **20.15** Radio Vatikan **20.35** Prijatelji Radia Ognjišče **21.40** Poezija za lahko noč **22.00 - 5.30** Nočni glasbeni program

RADIO
104.5 105.9
107.3 107.5
91.2
OGNJIŠČE
tel. 152-11-26 fax. 152-13-62

KINO

CENTER amer. druž. kom. CASPER ob 16., 18. in 20. uri **STORŽIČ** amer. rom. kom. ROMANCA V MIAMIJU ob 17., 19. in 21. uri **ŽELEZAR** sat. kom. TITO IN JAZ ob 18. in 20. uri **TRŽIČ** amer. zgod. spekt. PRVI VITEZ ob 18. in 20.15 uri

TOREK, 19. SEPTEMBRA

TVS 1

10.10 Pridi, moj mili Ariel **10.35** Smeško med črkami, plesna oddaja **11.15** Blagoslov, ameriški film **12.45** TV avtomagazin **13.00** Poročila **13.05** Sedma steza **14.05** Sobotna noč **16.20** Mostovi **17.00** TV dnevnik **17.10** Otroški program **17.10** Arabela se vrača, češka nadaljevanka **17.40** Briši, piši - na zdravje **17.50** Risanka **17.55** TV 101, ameriška serija **18.45** ABC - ITD, TV igrica **19.13** Risanka **19.30** TV dnevnik **19.50** Šport **20.05** Hiša iz kart, angleška nadaljevanka **21.00** Osmi dan **22.00** TV dnevnik 3, Vreme **22.16** Šport **22.20** Žarišče **22.40** Poslovna borza**22.50** Sova **22.50** KYTV, angleška nanizanka **23.25** Severna obzorja, ameriška nanizanka

TVS 2

13.00 Euronews **13.20** Umetniki za svet: Ob 50-letnici OZN **13.30** Malo angleščine, prosim **13.55** Ketende, francoska dokumentarna oddaja **14.55** Studio City **15.55** TV 101, ameriška nanizanka **16.50** Sova, ponovitev **18.00** Regionalni program **18.45** Iz življenja za življenje **19.15** Videošpon **20.05** Gore in ljudje **20.55** Roka rocka - "MTV unplugged", Bruce Spreengsteen **21.45** Svet poroča **22.15** Golo kosilo, kanadski film **0.05** Umetniki za svet: Ob 50-letnici OZN

KANAL A

10.00 Spot tedna **10.05** A shop **10.15** Luč svetlobe, ameriška nadaljevanka **11.05** Alica v glasbeni deželi, ponovitev **11.35** Brlog **12.15** A shop **12.30** Spot tedna **17.15** Spot tedna **17.20** Vreme **17.25** A shop **17.15** Brlog, španska nanizanka **18.15** Generacija transformerjev **18.45** A shop **19.00** Vreme **19.05** Risanka **19.10** Luč svetlobe **20.00** Rodeo **20.30** Hermanova glava, ameriška znanstveno-fantastična nanizanka **21.00** Večni krog, oddaja o mejnih vedah **21.30** Zgodovina ameriškega podjetništva **22.00** Državnik novega kova, angleška nanizanka **22.25** Vreme **22.30** Spot tedna **22.25** A shop

MMTV - TELE 59

7.00 in 9.30 Video strani - panorama **8.30 in 11.00** TV Shop - televizijska prodaja **11.30** Santa Barbara, ponovitev 1087. dela **12.20** Dekle v zraku, francoski film **14.10** Vesela nedel'a, ponovitev **17.10** Kdo bo boljši, glasbenorazvedrilna oddaja, ponovitev **18.40** Santa Barbara, 1088. del ameriške nadaljevanke **19.30** Glasbeni spoti **20.00** Max Headroom, serija 10. del **20.30** To je ljubezen, serija 5. del **21.00** Spot tedna žive scene **21.05** Avtodrom MMTV, oddaja o avto-moto športu **22.05** Smrtonosni trenutek, grozljivka **23.40** Edward in gospa Šimpson, ponovitev 9. dela serije **0.30** Video strani **1.00** Deutsche Welle

HTV 1

7.55 Poročila **8.00** Dobro jutro **10.00** Poročila **10.05** Izobraževalni program **11.30** Otroški program **12.00** Poročila **12.15** Ljubezen, nadaljevanka **12.45** Sledge Hammer, ameriška humoristična nanizanka **13.10** Nanizanka **13.10** Svet narave, dokumentarna serija **14.00** Trije bedaki, nemški barvni film **15.30** Izobraževalni program, ponovitev; Življenje po Georgesu **16.30** Hrvaška danes **17.30** Santa Barbara, ameriška nadaljevanka **18.15** Kolo sreče **18.50** Besede, besede, besede... **19.30** TV dnevnik **20.15** Dokumentarna oddaja **21.05** TV parlament **22.35** TV dnevnik **22.55** Slika na sliko **23.25** Sanje brez meja

HTV 2

17.30 TV koledar **17.40** Slika na sliko, ponovitev **18.25** Sever in jug, ameriška nadaljevanka **19.15** Risanka **19.30** Dnevnik **20.15** Videosmešnice **20.45** Sever in jug, ameriška nadaljevanka **21.35** Modra divjina, dokumentarna serija **22.05** Rešilni čoln, nanizanka

AVSTRIJA 1

6.00 Tjulenček Albert **13.25** Konfeti **13.40** Mila Superstar **14.05** Am, dam, des **14.30** Knjiga o džungli **14.55** Artefix **15.05** Kremenčkovi **15.30** Mini čas v sliki **13.00** Otroški program: Tjulenjček Albert **13.25** Konfeti **13.40** Mila superstar **14.05** Am dam des **14.30** Knjiga o džungli **14.55** Artefix **15.05** Kremenčkovi **15.30** Mini čas v sliki **15.40** Vesoljska ladja Enterprise **16.20** Baywatch **17.10** Strašno prijazna družina **17.35** Zlata dekleta **18.05** Iz dobrega gnezda **19.00** Pri Huxtablovih **19.30** Čas v sliki **19.53** Vreme **20.00** Pogledi od strani **20.15** Ytene - stari gozd **21.10** Komisar Rex **22.20** Pustolovca z Rio Verda: Jez, francoski pustolovski film **23.20** Čas v sliki **23.35** Velika nagrada, ameriški film **2.20** Strašno prijazna družina, ponovitev **2.45** Schiejok, ponovitev **3.45** Dobrodošli v Avstriji **5.35** Raji živali **1.50** Schiejok, ponovitev **2.50** Dobrodošli v Avstriji, ponovitev **4.45** Venerin dotik, ameriški glasbeni film

AVSTRIJA 2

7.00 Vremenska panorama **9.00** Čas v sliki **9.05** Schiejok, ponovitev **10.05** Tiste dni, nemški film **11.45** Raji živali **12.10** Klub za seniorje, ponovitev **12.55** Vreme **13.00** Čas v sliki **13.10** Tema, ponovitev **14.00** Slika Avstrije **14.25** Dr. Trapper John **15.10** Umor, je napisala **16.00** Vsak dan s Schiejokom **17.00** Čas v sliki **17.05** Dobrodošli v Avstriji **19.00** Zvezna dežela danes **19.30** Čas v sliki/Kultura **19.53** Vreme **20.00** šport **20.15** Petdeset let OVP - demokratična usoda **22.30** Na prizorišču, reportaža tedna **23.00** Veleblagovnica v Havani, belgijski dokumentarec **23.55** Che Guevara - bolivijski dnevnik, švicarsko-francoski dokumentarec **1.30** Na Kubi še zmeraj plešejo, britanski dokumentarec **2.10** Tisoč mojstrovin **2.10** Pogledi od strani **2.25** Videonoč

TELE-TV KRANJ

... Videostrani **18.45** Test slika **19.00** TV napovednik TELE-TV **19.03** EPP blok - 1 **19.10** Otroški program: Montaža žetve in predstav (Center kulturnih dejavnosti ZKO Kranj) **20.00** Danes na videostraneh **20.03** EPP blok - 2 **20.10** Utrip Kranja **20.30** Torkova tema: Krvavec v naročju planin - vse leto zanimiv? (reportaža) **21.00** Blegoš **21.25** EPP blok - 3 **21.30** Film **23.00** Videostrani

LOKA TV

20.00 Napovednik **20.01** SPot tedna **20.05** EPP blok **20.10** Škofjeloški kulturni utrip **20.40** EPP blok **20.45** Športni pregled **21.15** Nedeljska reportaža, ponovitev ... Videostrani

TV ŽELEZNIKI

19.00 Otroška oddaja **20.00** Športna oddaja **20.50** Brez komentarja

ATM TV KR. GORA

... Videostrani **18.08** Test **18.15** Napovednik **18.16** EPP blok **18.18** Torkov športni pregled **18.38** Pehta pripoveduje **19.15** Satelitski program DW ... **21.15** Videostrani

R KRANJ

5.30 Dobro jutro **7.40** Pregled dnevnega tiska **9.00** Gorenjska včeraj, danes **9.20** Zakaj se število nezaposlenih na Gorenjskem znova povečuje **10.40** Informacije o zaposlovanju **11.20** Vedeževanje v živo **12.30** Osmrtnice - zahvale **13.00** Pesem tedna **13.20** Tudi jeseni je lepo **14.00** Gorenjska danes **15.30** Dogodki in odmevi RS **16.20** Nasveti veterinarja v živo **17.20** Mladi, nadarjeni, obetavni **18.00** Gorenjska danes, jutri **20.00** Večerni program 911 turbo

R TRŽIČ

Začeli bomo z brskanjem po tržiški bližnji preteklosti, tokrat nam bo pomagala Draga Koren. Ob 14.30 sledi oddaja Na štirih kolesih za vse ljubitelje avtomobilizma. Ob 15.30 bo na sporedu informativna oddaja Spremljamo in komentiramo, pa še kakšna zanimivost se obeta. Ob 16.10 sledijo obvestila, informacije z Deutsche Welle ob 16.15, sledi lestvica Air play Slovenia. Spored bomo sklenili z oddajo, namenjeno športu in rekreaciji. Ne pozabite na 23. lekcijo tečaja English one to one ob 17.40.

R JESENICE

5.00 Dobro jutro **5.30** Vremenska napoved **7.00** Druga jutranja kronika **7.20** Halo, porodnišnica **8.00** Nočna kronika (OKC) **8.30** Telegraf **9.00** Horoskop **10.00** Aktualno **11.00** Pogovor **12.00** BBC novice, osmrtnice **13.00** Gibljive slike **14.00** Melodija tedna **14.30** Telegraf **15.00** Poročila **15.15** Lestvica: Devet izpod Triglava **16.30** Domače novice **17.00** Kvizkoteka Braca Korena **18.00** Voščila **18.30** BBC novice **18.50** Pogled v jutrišnji dan

R ŽIRI

5.30 Prva jutranja kronika **5.40** Napoved programa servisne informacije **6.20** Noč ima svojo moč **7.30** Minute za country glasbo **8.00** Dogodki **9.30** Glasbo izbirate poslušalci **10.00** Servisne informacije **11.00** Zabava in glasba **12.00** Lestvica: 10 poletnih komarjev **13.45** Osmrtnice **14.30** Brezplačni mali oglasi **15.00** Dogodki danes, jutri **15.30** RA Slovenija **17.30** Loški sejalec **18,00** Pogovor z županom občine Železniki **19.30** Odpoved programa

R RGL

KRIM: 100,2 MHz-ŠANCE: 99,5 MHz-LJUBLJANA: 105,1 MHz **5.00** Jutranji program **5.15** Novice **7.00** Horoskop **7.35** Vremenska napoved **8.00** Dopoldne na RGL **8.15** Napoved dogodkov **8.30** Jutro je tudi takšno **9.30** Kam danes v Ljubljani **10.15** Novice **11.00** Anketa **11.50** Borza znanja **12.00** Novice bbc **12.15** Novinarjev gost **13.00** 3x1 - glasbena oddaja **13.15** Novice **14.05** Pasji radio **14.30** Pop informacije **15.15** RGL komentira in obvešča **16.00** J. Walker's golf time **16.10** Spoznajmo se **16.25** Nagradna uganka **17.15** Novice **18.15** Okrogla miza **19.15** Novice **19.25** Vreme **21.30** Avstralska glasba **22.00** Camel RHYTHM **23.00** Egostyle - Ines Kokalj **24.00** 7200 sekund - D. J. Alf **2.00** Satelit

R OGNJIŠČE

5.30 - 8.30 Jutranji program **6.45** Duhovna misel, svetnik dneva **8.30** Dop. inf. oddaja **9.00** Ponovitev: Reportaža **10.15** Predstavljamo vam... **11.10** Glasb. ured. predstavlja... **12.05** Ponovitev: duhovna misel, svetnik dneva **15.00** Pop. inf. oddaja **16.05** Čestitke in pozdravi poslušalcev **17.15** Šport na radiu Ognjišče **18.30** Večerna inf. oddaja **19.00** Glas Amerike **19.40** Za najmlajše poslušalce **20.15** Radio Vatikan **20.35** Sončna pesem **22.00 - 5.30** Nočni glasbeni program

foto bobnar

KINO

CENTER amer. druž. kom. CASPER ob 16., 18. in 20. uri **STORŽIČ** amer. rom. kom. ROMANCA V MIAMIJU ob 17., 19. in 21. uri **ŽELEZAR** Danes zaprto! **ŠKOFJA LOKA** amer. akcij. film BATMAN ZA VSE ČASE ob 20.30 uri

tehtnica
ŽELEZNIKI

OBJAVA PROGRAMA LASTNINSKEGA PREOBLIKOVANJA IN POZIV UPRAVIČENCEM K VPISU DELNIC PODJETJA TEHTNICA ŽELEZNIKI, p.o.

Na osnovi Programa lastninskega preoblikovanja, ki ga je Delavski svet podjetja Tehtnica Železniki, p.o., sprejel na svoji seji dne 7. 6. 1994, in katerega je z odločbo št ..... z dne..... odobrila Agencija za prestrukturiranje in privatizacijo (v nadaljevanju Agencija) ter v skladu z Zakonom o lastninskem preoblikovanju, Tehtnica Železniki, p.o.

OBJAVLJA PROGRAM LASTNINSKEGA PREOBLIKOVANJA

kot sledi:
1. Firma: Tehtnica Železniki, p.o., Podjetje precizne mehanike in elektronike Na plavžu 79, Železniki
2. Dejavnost podjetja:
Pretežna dejavnost podjetja je proizvodnja merilne in regulacijske opreme, proizvodov tehtalne tehnike ter medicinskih in laboratorijskih aparatov in instrumentov.
3. **Zaposleni:** podjetje na dan objave zaposluje 112 delavcev;
4. Predviden način oz. **kombinacija načinov lastninskega preoblikovanja:**

* prenos 10 % delnic na Sklad za pokojninsko in invalidsko zavarovanje
* prenos 10 % delic na Odškodninski sklad
* prenos 20 % delnic na Sklad RS
* interna razdelitev delnic v višini do 20% razpisanih delnic
* notranji odkup v višini do 40% razpisanega števila delnic.

5. Predstavitev **značilnosti** interne razdelitve in notranjega odkupa:

Interna razdelitev:
* Upravičenci: I. krog: zaposleni, bivši zaposleni, upokojenci podjetja, II. krog: ožji družinski člani zaposlenih podjetja,
* Upravičenci bodo delnice vpisovali in vplačevali z lastninskimi certifikati in zadolžnicami pod pogoji in v rokih, navedenih v programu in sicer:
Upravičenci iz prvega kroga bodo delnice vpisovali v 30-dnevnem roku, pri čemer rok za vpis začne z dnem objave tega oglasa.
* V kolikor v navedenem roku ne bo vpisanih vseh 20 % delnic, namenjenih interni razdelitvi, kar bo najkasneje v 10 dneh po zaključku vpisnega roka ugotovila posebna komisija, bo z objavo internega razpisa najkasneje v naslednjih 10 dneh začel teči nov 30-dnevni rok za vpis delnic s strani ožjih družinskih članov (II. krog).
* V drugem krogu bo razpis zaključen pred iztekom 30-dnevnega roka, če bodo predčasno vpisane in vplačane vse delnice iz interne razdelitve.
* V kolikor bo v prvem krogu vpisanih in vplačanih več kot 20 % vseh delnic, bo presežek lastninskih certifikatov in zadolžnic proporcionalno uporabljen za notranji odkup.
* Delnice, pridobljene iz interne razdelitve so neprenosljive 2 leti od pridobitve, razen z dedovanjem.

Notranji odkup:
* Upravičenci: zaposleni, bivši zaposleni in upokojenci podjetja;
* Upravičenci bodo delnice lahko vplačevali v gotovini ali z morebitnimi presežki lastninskih certifikatov in zadolžnic iz interne razdelitve
* Značilnosti: upravičenci vplačujejo vpisane delnice s 50 % popustom, vse delnice notranjega odkupa pa morajo biti vplačane najkasneje v nadaljnih 4 letih od začetka programa. Program je uspešen samo, če v njem sodeluje najmanj 1/3 vseh zaposlenih podjetja. Upravičenci vplačujejo delnice pri podjetju, ta pa tako zbrana sredstva v obliki kupnine nakaže Skladu za razvoj.
* V kolikor program ne bi bil uspešen, se vse delnice iz tega naslova prenesejo na Sklad ta razvoj v obliki prednostnih imenskih delnic. V kolikor po izteku 4 let podjetje za račun udeležencev ne bi uspelo odkupiti vseh, za ta namen izdanih delnic, se preostanek lahko prenese na Sklad za razvoj.
* Upravičenci bodo lahko delnice vpisovali in vplačevali v 30-dnevnem roku, ki začne teči z dnem objave tega oglasa.
* Delnice, ki jih podjetje ne bo odkupilo za upravičence v prvem obroku, bo do dokončnega odkupa zadržal in z njimi upravljal Sklad.
* Delnice, pridobljene v okviru programa notranjega odkupa so, dokler program ni zaključen, prenosljive samo znotraj programa, v nadaljevanju pa v skladu z določili statuta in delniškega sporazuma.

Vse delnice so redne, imenske in dajejo poleg pravice do udeležbe na dobičku in stečajni masi podjetja tudi pravico do upravljanja razen del delnic v okviru programa notranjega odkupa, prenesenih na Sklad za odkup v naslednjih 4 letih.

in

POZIVA VSE UPRAVIČENCE K VPISU DELNIC PREOBLIKOVANEGA PODJETJA

kot sledi:
* upravičence I. kroga interne razdelitve, da v 30 dneh od objave oglasa in poziva v dnevnem časopisu in oglasni deski vpišejo delnice v zameno za lastninske certifikate in zadolžnice;
* upravičence II. kroga interne razdelitve, da v 30 dneh od dneva internega razpisa vpišejo preostale delnice v zameno za lastninske certifikate,
* upravičence notranjega odkupa, da v 30 dneh od objave oglasa in poziva v dnevnem časopisu in na oglasni deski vpišejo in vplačajo delnice programa notranje delitve;
* gotovinska vplačila delnic iz naslova notranjega odkupa se vplačujejo na privatizacijski podračun podjetja.

Tako delnice iz interne razdelitve, kakor iz programa notranjega odkupa bodo upravičenci lahko vpisovali in vplačevali na blagajni podjetja vsak delovni dan od 9. do 13. ure v okviru rokov, opredeljenih spredaj.

Dodatne informacije v zvezi s programom in pogoji vpisa in vplačila so na razpolago pri g. Andreju Tušku (tel. 064-66021)

Direktor
Rudi Pajntar dipl.ing.

VULKANIZERSTVO - AVTOOPTIKA - AVTOVLEKA
MARENK D.O.O.
MENJAVA IN PRODAJA IZPUŠNIH LONCEV WALKER Z DVOLETNO GARANCIJO

- Prodaja avtoplaščev: Dunlop, Michelin, Good Year, Kleber, Pirelli, Semperit, Sava
- Brezplačna montaža pri nakupu novih avtoplaščev
- Popravilo avtoplaščev za osebna vozila in kmetijsko mehanizacijo
- Menjava rok in končnikov
- Nastavitev kolotekov
- Prodaja platišč Tekno, Mak, Mim
- Nastavitev žarometov
- Menjava hladilne tekočine

Možnost plačila na 4 čeke

GRAJSKA 44, 64260 BLED
TEL./FAX: 064/741-213, MOBITEL: 0609 616-879

Exoterm, kemična tovarna Kranj, d.d.,

išče izvajalca za čiščenje poslovnih prostorov s pripadajočimi sanitarijami v skupni izmeri približno 1.900 m2.

Pisne ponudbe pošljite v roku 8 dni po objavi oglasa na naslov: Exoterm Kranj, d.d., Splošno-kadrovsko področje, Struževo 66, 64202 Naklo.

ŽIVILA KRANJ
trgovina in gostinstvo, d.d.
Naklo, Cesta na Okroglo 3
telefon: (064) 47-122, telefax: 47-238,
pošta 64202 Naklo

ŽIVILA

ODDAJAMO V NAJEM

poslovni prostor v I. nadstropju Nakupovalnega centra v Šenčurju s skupnim stopniščem, hodnikom in sanitarijami v izmeri 18,20 m2

Pogoji:
- mesečna najemnina 14 DEM na m2
- davek in funkcionalne stroške najema plača najemnik
- najemno razmerje sklenjeno za nedoločen čas

Pisne ponudbe bomo zbirali 8 dni po objavi tega oglasa. Dodatne informacije lahko dobite po telefonu (064) 47-122 int. 244 ali osebno v splošnem področju družbe v Naklem, Cesta na Okroglo 3.

Podjetje za proizvodnjo in trgovino
Retnje 35 64 290 TRŽIČ Tel./Fax: 064 57 491

lamela d.o.o. TRŽIČ

LAMELA, d.o.o., Križe, po ugodnih cenah stalno odkupuje žagan les - elemente za palete dim.: 1200 x 100 x 18 mm. Elementi so lahko izdelani iz lesa smreke - jelke, bora, topola, lipe, vrbe, jelše. Za ceno in kvaliteto se dogovorimo pri razgovoru z vsakim posameznim ponudnikom.

Vse informacije sporočite na naslov: LAMELA, d.o.o., Križe, Retnje 35 ali po telefonu na št. 064/57-491.

NAGRADNA KRIŽANKA

GOSTILNA IN PIZZERIJA
ZELENI ŠUM

Krakovska 30 (Voglje)
62208 Šenčur
Tel.: 064/49-220
Del. čas:
vsak dan od od 12. do 24. ure
razen torka

V zelenem okolju Zeleni Šum nudi prostor zaključenim družbam (40 ljudi), ohcetim, izletnikom, nedeljskim gostom, skratka vsem, ki radi dobro jedo in pijejo. V svoji bogati kulinarični ponudbi imajo poleg 13-ih vrst pizz na voljo tudi jedi iz konjskea mesa, krače, domačega piščanca, vse vrste rib in druge morske jedi, jedi po naročilu, solate, otroški jedilnik... Otroci imajo še posebno ugodnost, pri nedeljskem kosilu jim namreč pripada **10 % popust.**

VABLJENI TUDI NA DNEVE DALMATINSKE KUHINJE OD 20. 9. DO 24. 9. 1995!

Rešitve križanke (geslo) pošljite najkasneje do četrtka, 28. 9. 1995 na naslov: Gorenjski glas, Zoisova 1, 64000 Kranj. ZELENI ŠUM bo za tri izžrebane reševalce pripravil lepe nagrade:

1. nagrada: večerja za dve osebi
2. nagrada: enodnevni izlet na Madžarsko za 1 osebo
3. nagrada: dve pizzi

K nagradam pokrovitelja pa bomo pri Gorenjskem glasu dodali še tri tolažilne nagrade v vrednosti po 1.000 tolarjev.

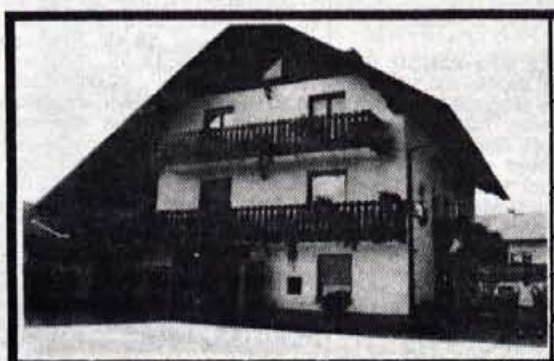

GORENJSKI GLAS; SLONOV ČEKAN; NEVESTINA OPRAVA; SKRATKA (LAT.); GORENJSKI GLAS; NORD. IZRAZ ZA SMUČI; GLASBENO ZNAMENJE; IZNAJDBA; BOGOSLOVEC; ANDREJ MERŠE

PAS PRI KIMONU; VRSTA TKANINE; UGANKA; PRIROČNIK KRŠČ. NAUKA; ELEMENT ZA ZVEZE; VRSTA DETELJE

DELOVNA SKUPINA; ŽENSKO IME; LEPOSLOVNO DELO; IGRALEC SHARIF; RIMSKI HIŠNI BOG; MAROŠKI TENISAČ KARIM; IGOR TORKAR; KONEC MOLITVE; STAROSLOVAN

METEOR; STROK. NA PODROČJU POZNAVANJA GRADOV; AM. FILM. IGRALKA MARY; LOG; NOBELIJ; OSTER ZASMEH

NAUK O BARVAH; MANGAN; RIBIŠKA MREŽA; RDEČI KRIŽ

NEKD. TURŠKA POSEST; ČETRTA DIMENZIJA; REKA V KOLUMBIJI

MITOL. LETALEC; PRIPIS; MOČNA ŽGANJA PIJAČA; SILVO TERŠEK; GLASBENO ODRSKO DELO; THOMAS HORN; IRIDIJ; ZNAK ZA MNOŽENJE; GR. FILM. IGRALKA IRENE

PREDLOG PRED HOLANDSKIMI IMENI; POSKUSNI IZDELEK; OŽINA NA MALAKI; STARA JAP. PRESTOLNICA

EISENHOWER; DOMAČE MOŠKO IME

IGRALEC GIBSON; KMEČKO ORODJE; ANTON NANUT; HRV. MESTO

GORENJSKI GLAS; DEL TELESA; SL. ARH. SAŠA; TROPSKA PALMA

FR. FILM. IGRALEC ALAIN; SL. KEMIK MAKS

NRAVNOST

TEHTNICA NAREČNO

1	2	3	4	5	6	7	8	9	10						
11	12	13	14	15	16	17	18	19	20						
21	22	23													

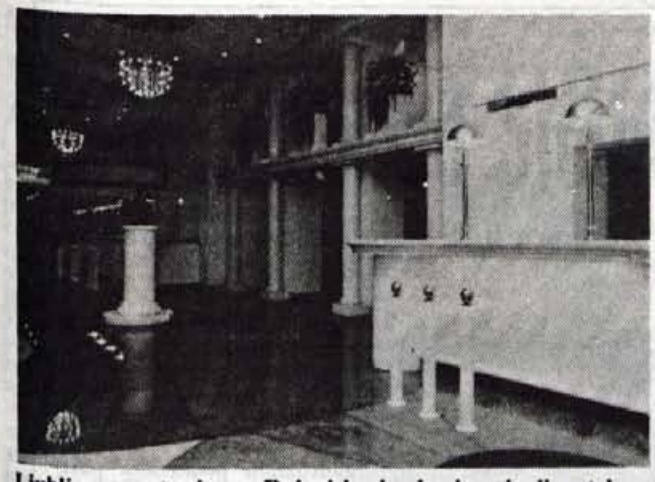

Ljubljana, septembra - Dolenjska banka je minuli petek na Tavčarjevi v Ljubljani odprla svojo enoto, ki nedvomno sodi med najlepše opremljene, hkrati pa je notranjost tudi funkcionalna. Poslovanju z ljudmi je namenjeni šest okenc, tri delovna mesta pa so prirejena za bolj oseben način poslovanja s strankami, na voljo pa jim je tudi bančni avtomat. Dolenjska banka ima tako 23 enot, letos jih odpira pet. Dolenjska banka je prav od LB v sanaciji odkupila njene delnice, že julija lani, in jih pred koncem lanskega leta prodala obstoječim in novim delničarjam. V letošnji načrt so zapisali, da bodo bilančno vsoto povečali za 16 odstotkov, po besedah direktorja Francija Borsana pa so jo v prvih osmih mesecih povečali za 18 odstotkov, nominalno povečanje pa bo letos več kot 40-odstotno. • M.V.

Gotovina za bančne delnice

Kranj, septembra - Konec meseca bodo predstavili model prodaje delnice bank v sanaciji - Nove Ljubljanske banke in Nove kreditne banke Maribor.

Strokovnjaki so se odločili, da ne bo razdelitve delnic oziroma zamenjave za lastninske certifikate, prodajali naj bi jih le za gotovino.

Delničarji naj bi postali slovenski državljani, lahko pa tudi gospodarske družbe in ustanove, na primer zavarovalnice. Med tujimi delničarji pa naj bi bile predvsem mednarodne finančne organizacije, kot je Evropska banka za obnovo in razvoj ter nekatere večje tuje banke. Vendar model predvideva omejitev upravljalskih pravic za tujce, ne glede na morebitni večji lastninski delež. Delnice bodo najprej naprodaj na domačem trgu, nato pa naj bi iskali tudi strateške vlagatelje.

Knjižna vrednost NLB znaša 13,8 milijarde tolarjev, NKBM pa 11,2 milijarde tolarjev, vendar pa naj bi bila njuna ocenjena vrednost višja. Prodaja delnic se bo začela takoj, ko bo končana sanacija, vsa kupnina pa naj bi šla za znižanje javnega dolga, v katerem imajo bančne sanacijske obveznice več kot tretjinski delež.

Srečanje evropskih borz na Bledu

Kranj, septembra - Ljubljanska borza bo od 5. do 7. oktobra na Bledu gostila redno srečanje evropskega združenja borz, ki ima sedež v Bruslju. Pričakujejo štirideset vodilnih predstanikov evropskih borz.

Za Ljubljansko borzo je priprava takšnega srečanja seveda velika čast, hkrati predstavlja tudi enkraten način promocije Slovenije v tujini. Srečanje je namreč zelo pomembno za razvoj mednarodnega sodelovanja na področju trga kapitala.

Srečanje se bo začelo v četrtek, 5. oktobra, udeležence pa bo v vili Bled sprejel slovenski predsednik Milan Kučan. Delovno srečanje bo v petek, 6. oktobra, ob 9. uri odprl predsednik slovenske vlade dr. Janez Drnovšek, potekalo pa bo v Ljubljani. Tema strokovnega posveta bodo davčne spodbude na področju vrednostnih papirjev, zaščita investitorjev, učinkovita poravnava, vloga centralnih bank in njeni vplivi na trg kapitala, vstop tujih investitorjev ter pogoji za kotacijo oziroma uvrstitev vrednostnih papirjev na borzo. V soboto, 7. oktobra, bodo udeležence popeljali na izlet po Sloveniji.

Uvoz ameriške opreme s pomočjo Abanke

Kranj. 14. septembra - Abanka odprla novo možnost uvoza ameriške opreme na ugodno dolgoročno posojilo.

Ameriška banka Export-Import iz Washingtona (EX-IM BANK) je julija letos na osnovi jamstva ljubljanske Abanke izdala garancijo za izvoz opreme na dolgoročni kredit. Posel je bil izpeljan pred kratkim, šlo je za ameriško opremo za tiskarno Ljudska pravica v Ljubljani, zanj pa je kredit pod ugodnimi pogoji odobrila Citybank International iz Londona.

Zaradi zaupanja, ki ga je Abanka ustvarila pri ameriški banki EX-IM, se je slovenskim podjetjem odprla nova možnost uvoza ameriške opreme na ugodna dolgoročna posojila. Abanka ima tradicionalno dobre odnose z ameriškimi poslovnimi bankami in finančnimi institucijami, kot sta International Finance Corporation (IFC) in Comodity Credit Corporation(CCC). Slovenski uvozniki so doslej prek Abanke oziroma njene predhodnice Jugobanke TB Ljubljana koristili že za 40 milijonov dolarjev dolgoročnih IFC posojil za uvoz ameriške opreme in več kot 100 milijonov dolarjev posojil ameriških bank za uvoz kmetijskih pridelkov iz ZDA, zavarovanih pri korporaciji CCC.

Abanka veliko posluje z ZDA, ki so na področju poslovanja s tujino njen drugi največji partner. Približno četrtino celotnega plačilnega prometa opravi prav prek ameriških bank.

Tujci na blagovni borzi

Kranj, septembra - Blagovna borza Ljubljana želi na slovenski terminski trg privabiti tuji kapital, zato pripravlja nekaj novosti.

Blagovna borza Ljubljana je pred kratkim podpisala dogovor o sodelovanju z dunajsko terminsko in opcijsko borzo, sodelovanje naj bi potekalo kot izmenjava najlikvidnejših izvedenih finančnih instrumentov obeh borz. Prihod tujega kaptiala je mogoč po razglasitvi zunanje konvertibilnosti tolarja, slovenski terminski trg pa za tujce seveda zanimiv, ko bomo pri nas začeli uporabljati nominalne obrestne mere za obdobja, daljša od enega meseca. Vodstvo BBL upa, da se bo to zgodilo že do konca letošnjega leta.

KOLIKO JE VREDEN TOLAR

MENJALNICA	NAKUPNI	PRODAJNI	NAKUPNI	PRODAJNI	NAKUPNI	PRODAJNI
	1 DEM		1 ATS		100 ITL	
A BANKA (Kranj,Tržič)	84,50	85,70	11,72	12,21	7,50	8,10
AVAL Bled	85,00	85,35	12,02	12,10	7,70	8,00
AVAL Kranjska gora	84,50	85,30	11,98	12,12	7,60	8,00
BANKA CREDITANSALT d.d. Lj	84,80	85,50	12,00	12,25	7,50	8,10
EROS(Stari Mayr), Kranj	85,20	85,40	12,05	12,15	7,80	8,00
GEOSS Medvode	85,30	85,50	12,08	12,12	7,85	7,95
GORENJSKA BANKA (vse enote)	83,66	86,15	11,66	12,25	7,39	8,24
HRANILNICA LON, d.d.Kranj	84,85	85,45	12,00	12,15	7,75	7,85
HIDA-tržnica Ljubljana	85,05	85,30	12,02	12,12	7,80	7,99
HRAM ROŽICE Mengeš	84,90	85,30	11,95	12,00	7,70	7,85
ILIRIKA Jesenice	84,60	85,60	11,85	12,15	7,65	8,05
INVEST Škofja Loka	85,05	85,40	12,04	12,22	7,85	8,15
LEMA, Kranj	85,10	85,40	12,02	12,10	7,75	8,00
MIKEL Stražišče	85,10	85,55	12,02	12,10	7,75	8,00
NEPOS (Škofja Loka, Trata)	85,10	85,30	12,03	12,08	7,85	8,00
PBS d.d. (na vseh poštah)	83,50	85,50	11,15	12,10	7,50	7,90
ROBSON Mengeš	84,95	85,30	12,00	12,15	6,80	8,00
SHP-Slov. hran. in pos. Kranj	85,15	85.30	12,06	12,08	7,80	7,95
SKB (Kranj, Radovljica, Šk. Loka)	84,00	85,70	11,88	12,25	7,50	8,00
SLOVENIJATURIST Boh. Bistrica	83,66	-	11,66	-	7,39	-
SLOVENIJATURIST Jesenice	84,55	85,65	11,85	12,20	7,55	8,05
SZKB Blag. mesto Žiri	84,65	85,95	11,65	12,22	7,60	8,18
ŠUM Kranj	85,30	85,50	12,08	12,12	7,85	7,95
TALON Žel. postaja Trata, Šk. Loka	84,95	85,30	11,98	12,15	7,70	7,95
TALON Zg. Bitnje	84,95	85,30	11,98	12,15	7,70	7,95
TENTOURS Domžale	84,80	85,40	12,00	12,20	7,70	8,00
TROPICAL Kamnik-Bakovnik	85,10	85,25	12,04	12,11	7,85	8,00
UBK d.d. Šk. Loka	84,20	85,50	11,84	12,20	7,50	8,00
WILFAN Kranj	85,20	85,50	12,06	12,14	7,80	8,00
WILFAN Radovljica, Grajski dvor	85,10	85,50	12,05	12,11	7,80	7.95
WILFAN Tržič	85,10	85,20	12.06	12,08	7,90	7,95
POVPREČNI TEČAJ	84.77	85,47	11.93	12,15	7,66	8,01

Pri Sparovcu v Avstriji je ATS ob nakupu blaga po 11,80 tolarjev.

Podatke za tečajnico nam sporočajo menjalnice, ki si pridržujejo pravico dnevnih sprememb menjalniških tečajev glede na ponudbo in povpraševanje po tujih valutah.

MENJALNICA WILFAN
Vaš najboljši partner pri menjavi deviz
P.E. KRANJ, Delavski dom tel.: 064/211-387
P.E. RADOVLJICA, Hotel Grajski dvor tel.: 064/714-013
P.E. TRŽIČ, klet Veletekstil tel.: 53-816
NWL43

PARTNER
ZASTAVLJALNICA
POSOJILA : ČEKI, ACTIVA, EUROCARD.
ODKUPUJEMO ČEKE VAŠIH KUPCEV TEL.: 064/211-256
SPAST71

Vse, kar želite izvedeti o sebi in svoji prihodnosti, boste izvedeli pri nas!
VEDEŽEVANJE ASTROLOGIJA
v živo: 090/41-29 0,5min 65 SIT in pismeno:
PREROK p.p.101, 61260 LJUBLJANA
Zaupajte svoje težave našim prerokom, s svojim videnjem Vam bodo pomagali premagati nepremagljive ovire!
Preroki: Tanja, Marica, Rada, Jožica, Ivanka, Majda, astrolog.: Milena
ZAUPAJTE NAJBOLJŠIM
Skupina PREROK
SAST70

→ EROTIČNI IN SEXUALNI TELEFON
→ 090/31-20 → SAMO ZA ODRASLE
→ 156 SIT/MIN → KISS LINE
→ 24 UR V ŽIVO

DAN NOČ
ROHR-BLITZ d.o.o.
KOMUNAL TEHNIK
· ČIŠČENJE VSEH VRST HIŠNIH IN KANALIZACIJSKIH CEVI
· KANAL TV PREGLEDI
· BESANJE IN ČIŠČENJE POD VODNIM PRITISKOM
· ČIŠČENJE BENCINSKIH, OLJNIH IN MAŠČOBNIH LOVILCEV
· IN VSE OSTALE KOMUNALNE USLUGE
ČISTIMO ZAMAŠENE CEVI!
TEL/FAX:061 451 586

NOTAR
VOJKO PINTAR
Cesta Kokrškega odreda 1, Kranj
Cenjene stranke obveščam, da imam od 15. 9. 1995 dalje novo telefonsko številko
224-048.

LJUDSKA UNIVERZA KRANJ
ŠTUDIJ OB DELU
EKONOMSKA FAKULTETA LJUBLJANA
VISOKA POSLOVNA ŠOLA
Vse, ki se niso uspeli vpisati na redni študij, opozarjamo na možnost vpisa do 26. septembra 1995.
Po opravljenem 1. letniku možen vpis v redni študij.
Informacije vsak dan od 8. do 17. ure, na telefon 217 481 ali 214 983.

& ETIKS d.o.o.
Prožinska vas 15
63220 Štore
tel. & fax: 063/771-077
tel.: 0609/619-569

VIADRUS U-22: kombinirane litoželezne peči za trda, tekoča in plinska goriva moči od 17 do 58 kW.
VIADRUS G-27 in G 100: specialne plinske litoželezne peči z atmosferskim gorilnikom moči od 15 do 120 kW.
VIADRUS G-300: litoželezne peči za vgradnjo plinskega ali oljnega gorilnika moči od 100 do 310 kW.
KALOR IN TERMO: litoželezni radiatorji
MALOPRODAJA: gotovinski popusti, odlog plačila s čeki, ugodni krediti
VELEPRODAJA: pogodbene dobave za montažerje in trgovine z ugodnimi rabati.
GARANCIJA TRAJNOSTI 15 LET

PLAKATI 70x100
izvodov

barv	50	100	150	200
1	6500sit	11500sit	11500sit	21500sit
2	12000sit	21000sit	21000sit	39000sit
3	17500sit	30500sit	30500sit	56500sit
4	23000sit	40000sit	57000sit	74000sit

MediaArt tel.: 0609 634089 311 055

MENJALNICA LEMA
PLANINA 3, KRANJ
064/ 331- 214

ČANG - ŠLANG
shujševalni čaj
Z zmanjševanjem telesne teže krepite organizem.
Vsi dosedanji preparati za hujšanje (vitaminske tablete, dietetski preparati) so reševali problem zmanjševanja telesne teže, ne pa tudi ohranjevanja idealne telesne teže. Izjema pri tem je Čang-Šlang čaj za reduciranje telesne teže po kitajski recepturi. Je zdravilen, iz naravnih sestavin in ga lahko uporabljamo za posebno nego telesa, povzroča izgubo teže, vetrov, nakopičenih maščob in spodbuja izgubo teka. Z rednim pitjem čaja Čang-Šlang bodo izgorele odvečne telesne maščobe, vaše telo pa bo postalo gladko in gibčno.

Dzirln d.o.o.
NAROČILA NA p.p. 45
61101 Ljubljana
ali na tel.:
(061) 213-475

每日飲用1－2次
1 次為宜。
調服後飲用
就寢前飲用。

Čaj Čang-Šlang je sestavljen iz posebnih sestavin in je primerne za ženske in moške, stare in mlade, za vse starosti.

Čang-Šlang so nekoč pili Kitajci. S pitjem tega čaja so obdržali vitkost in gibčnost. Tudi vsak obrok hrane so čutili kot en sam požirek.

Škatlica Čang-Šlang vsebuje 40 vrečk čaja, ki so garancija za dosego želene telesne teže. Po pitju čaja ne čutite v želodcu nobene teže niti kakšne druge neprijetnosti, kajti niste pili pivskega kvasa, pač pa Čang-Šlang, čaj s tradicijo več kot 1700 let. Za izgubo teže je dovolj, da vsak dan pred obrokom popijemo eno skodelico tega čaja in vsi problemi bodo rešeni. Zaradi izgube telesne teže ne boste nervozni, nasprotno, ohranili boste dobro razpoloženje. Isti učinek boste dosegli, če popijete dve skodelici Čang-Šlang pred spanjem. Uživanje čaja ni dovoljeno otrokom in nosečnicam.

Cena: 699.- SIT
+ poštni stroški in pakiranje

NAROČILNICA
IME IN PRIIMEK .....
ULICA, HIŠNA ŠT. .....
KRAJ, ŠT. POŠTE .....
TELEFON .....
NAROČAM ..... kom Čang - Šlang
NAROČILNICO POŠLJITE NA NASLOV: DŽIRLO, d.o.o., 61101 LJUBLJANA, p.p. 45

Dzirln d.o.o.
NAROČILA NA p.p. 45
61101 Ljubljana
ali na tel.:
(061) 213-475
ČANG - ŠLANG shujševalni čaj

Pridelovalci krompirja - z največ krompirja (sreče)!

Iščemo najdebelejši krompir

V tem in v prihodnjem mesecu bomo vsak teden ali vsake dva tedna, odvisno od odziva, izbrali najdebelejši krompir in njegovega pridelovalca nagradili s kartonom hrustljavega krompirčka (čipsa) iz znane kranjske tovarne Sločips.

Kranj - Gorenjska je "krompirjeva dežela", dežela krompirjevih nasadov, znana po pridelovanju kakovostnega jedilnega in deloma tudi semenskega krompirja ter po številnih odličnih pridelovalcih, ki so v ugodnih razmerah sposobni pridelati tudi 40 ton gomoljev na hektar ali še več. Med take pridelovace zanesljivo sodijo nekateri bitenjski, žabniški, voklanski, vogljanski in cerkljanski kmetje, številni drugi pa seveda kranjski KŽK, ki je nekdaj celo v jugoslovanskem merilu slovel po pridelovanju semenskega krompirja. V časih, ko je bila Slovenija še del Jugoslavije, so gorenjski krompir jedli tudi v Beogradu, v Splitu, na Reki in še v številnih obmorskih krajih, zdaj, ko je trg manjši, ga "okušajo" tudi v nekaterih tujih državah. Gorenjska ima center za hitro brezvirusno razmnoževanje krompirja v Šenčurju in prvi predelovalni obrat, tovarno čipsa, ki jo je v Kranju "postavila" kmetijsko gozdarska zadruga Sloga Kranj skupaj z italijanskim partnerjem in zasebnim podjetjem iz Kopra.

Skratka, razlogov za to, da Gorenjsko imenujemo krompirjeva dežela, in da v tej deželi poskušamo izbrati najdebelejši krompir letošnje sicer obilne letine, je torej več kot dovolj! V izboru lahko sodelujejo vsi pridelovalci: vrtičkarji, polkmetje in kmetje, mali in veliki pridelovalci, zasebni in družbeni (KŽK), tisti, ki ste ga že izkopali in drugi, ki boste to storili v prihodnjih dneh... Akcija Izbiramo najdebelejši gorenjski krompir bo namreč trajala ves september in oktober, vse tja do 4. novembra, ko bo v Cerkljah tradicionalna prireditev Naj pridelki. Na tej prireditvi bodo neodvisno od Glasovega izbora izbrali najdebelejši krompir letine 1995.

In kaj je vaša naloga? Dovolj je, da nas po pošti, s pomočjo telefona ali kako drugače obvestite, da ste pridelali debel krompir, ki bi morda lahko konkuriral za najdebelejši krompir. Naš naslov je: **Gorenjski glas, Zoisova 1, 64000 Kranj,** naša telefonska številka pa **064 - 223 -111.** V sporočilu navedite težo gomolja in seveda vaš polni naslov! Vsak teden ali vsake dva tedna, odvisno od odziva, bomo izbrali najdebelejši krompir, njegovega pridelovalca obiskali na domu in ga nagradili s škatlo čipsa iz kranjskega Sločipsa. In če koga moti pregovor "najbolj neumen kmet ima najdebelejši krompir", naj mu povemo, da ta rek že nekaj časa ne velja. Pridelek je namreč odvisen od naravnih in vremenskih okoliščin, kakovosti semena in tehnologije, predvsem pa od strokovnega znanja. • **C.Z.**

Janez Stanonik je prejel zadružno priznanje

"Kmetje so zaupali meni, jaz pa njim"

Janez se še dobro spominja časov, ko je bila "kosilnica BCS še mitraljez, s katerim so streljali v socializem".

Škofja Loka - Zadružna zveza Slovenije je na kmetijsko živilskem sejmu v Gornji Radgoni podelila zaslužnim kmetovalcem-zadružnikom in zadružnim delavcem letošnja zadružna priznanja. Eno od priznanj je na predlog škofjeloške kmetijsko gozdarske zadruge prejel tudi 58- letni Janez Stanonik iz Škofje Loke, ki je bil polnih petiintrideset let, od prvega dne službovanja do upokojitve 1. avgusta letos, zaposlen v zadružni poslovalnici na Trati.

Janezov rojstni kraj so Javorje. Po končani kmetijski šoli v Mariboru se je zaposlil v škofjeloški kmetijski zadrugi, ki je bila potlej njegova prva in edina zaposlitev. "Z delom sem bil zadovoljen. Nikdar ni bilo tako slabo in nikdar tako dobro, da bi razmišljal o drugi službi ali da bi me vleklo kam drugam," pravi in poudarja, da je bil od vsega začetka pa do pred dveh let vodja zadružne poslovalnice na Trati, po organizacijskih spremembah v zadrugi pa je postal v poslovalnici vodja odkupa živine, krompirja in semenske službe. V petiintridesetih letih je "dal skozi" šest direktorjev, z vsemi se je dobro razumel in vse ohranja v lepem spominu, še posebej rad pa se spominja časa, ko je zadrugo vodil Vinko Kržišnik, ki je razvoj kmetijstva in zadružništva "videl naprej" in je znal usmerjati zadružne delavce in kmete.

Kosilnice - nevarnost za sistem!

Janez je na svojem delovnem mestu na Trati "preživel" različne gospodarske in družbenopolitične usmeritve, od planskega socialističnega do tržnega gospodarstva. Dobro se spominja časov, ko so oblastniki v kosilnici BCS videli orožje, s katerim naj bi kmetje "streljali" na socializem. Zadruga je takrat imela štiri take kosilnice, vendar politika ni dovolila, da bi njeni strojniki kosili tudi na kmetijah, ampak so smeli le na zadružnih in družbenih posestvih. Politika je tudi bedela nad tem, da zadruga kosilnice ali kakega drugega stroja ne bi prodala kmetom. Ko so se "politična vremena" le nekoliko zjasnila, so se tudi kmetije lahko začele opremljati s kosilnico, traktorji in drugimi stroji. Država je za to namenjala ugodna posojila, kmetje pa so bili vsaj na začetku do zadolževanja precej nezaupljivi, verjetno tudi zato, ker vsaj starejši še niso pozabili časov, ko so dolgovi kmetije pognali tudi na boben.

Razvoj - koši, gajbice, vreče...

V petintridesetih letih, kolikor je Janez služboval v zadrugi, se je marsikaj spremenilo. Ko je "nastopil" službo, so kmetje na odkupno postajo vozili krompir v koših, potlej z vozmi, ki so že imela "gumijasta" kolesa, nato je sledilo obdobje gajbic, dokler prvi tuji kupci niso hoteli krompirja v vrečah. Odkup krompirja je v tem času zelo narasel. Ko je Janez prišel na Trato, so ga odkupili milijon kilogramov, potlej so ga v najboljših letih tudi 5,5 milijona.Janez je v vseh teh letih dobro spoznal škofjeloške in okoliške kmete. "To so delovni, pošteni ljudje. Kmetje so zaupali meni, jaz pa njim," je dejal in poudaril, da so mu kmetje in zadruga ob nedavni upokojitvi pripravili prisrčno slovo. Aktiv kmečkih žena Trata - Škofja Loka in kmetijski odbor Trata - Škofja Loka sta ga povabila na pogostitev v gostilno Aleš na Breg, kjer sta mu podarila sliko z motivom čebelnjaka, zadruga pa prejšnji petek na kmetijo Janka Porenta na Sv. Duh pri Škofji Loki, kjer je hkrati pripravila tudi srečanje z zadružnim poslovnim partnerjem, s škofjeloškimi Mesoizdelki, ki so glavni kupec klavne živine na zadružnem območju.

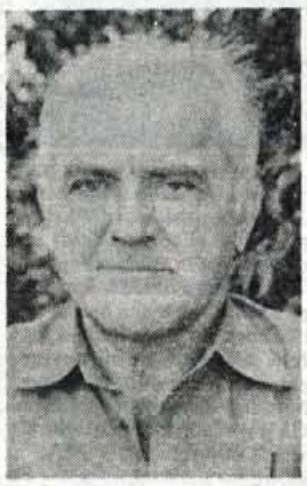

Trideset let tudi čebelar

In kaj bo Janez počel zdaj, po upokojitvi, ko naj bi (vsaj teoretično) imel več prostega časa? Dolgčas mu očitno ne bo, še več kot doslej se bo posvečal čebelam (ima jih okoli 120 panjev) ter čebelnjaku, ki stoji med Pevnim in Crngrobom. S tovornjakom prevaža čebele po Sloveniji pa tudi po Hrvaškem, išče najboljšo bero. Letos jih je popeljal v Čakovec, v Goriška Brda, v okolico Anhovega... Običajno gre z njimi tudi na Jelovico, a letos se zaradi slabe bere ni odločil. Včasih je redil tudi ovce, celo po petdeset jih je imel, pa mu jih je dvakrat na Blegošu pobila strela.

Čeprav je vedel, da ga je zadruga predlagala za priznanje, ga je povabilo Zadružne zveze Slovenije na podelitev v Gornjo Radgono vendarle presenetilo. In da je bil dogodek še slovesnejši, sta se podelitve udeležila tudi direktorica Anica Frelih in predsednik zadruge, kmet Janko Porenta s Sv. Duha. • **C. Zaplotnik**

Mednarodno srečanje na Bledu

Živinorejski znanstveni dnevi

Bled - Oddelek za zootehniko Biotehniške fakultete v Ljubljani, Agronomska fakulteta v Zagrebu, Kmetijska fakulteta v Osijeku in Fakulteta za živinorejo Kapošvar prirejajo na Bledu od 26. do 29. septembra tretji mednarodne živinorejske znanstvene dneve z naslovom Perspektive proizvodnje različnih vrst mesa. Domači in tuji strokovnjaki bodo obravnavali različna vprašanja s področja prireje govedi, ovc, konj, prašičev, perutnine in kuncev, zadnji dan simpozija pa bodo odšli še na strokovni izlet. • **C.Z.**

PROJEKTIVNO PODJETJE KRANJ
Kranj, Bleiweisova 6, tel.: (064) 217 461, 211 144 fax.: 064 218 287

Delavski svet
PROJEKTIVNO PODJETJE KRANJ, p.o.
64000 Kranj, Bleiweisova 6

objavlja prosta dela in naloge

1. DIREKTORJA PODJETJA

Kandidati za direktorja morajo poleg splošnih pogojev, določenih z zakonom, izpolnjevati še naslednje:
- da imajo visoko ali višjo izobrazbo gradbene, arhitektonske, pravne ali ekonomske smeri,
- da imajo v svoji stroki najmanj 5 let prakse

Direktor bo imenovan za polovični, določen delovni čas, in sicer do lastninskega preoblikovanja podjetja in konstituiranja organov upravljanja, skladno z Zakonom o gospodarskih družbah.

2. RAČUNOVODJA PODJETJA

Kandidati za računovodja morajo poleg splošnih pogojev, določenih z zakonom, izpolnjevati še naslednje:
- da imajo visoko ali višjo izbrazbo ekonomske smeri,
- da imajo v svoji stroki najmanj 3 leta prakse.

Računovodja bo imenovan za polovični, nedoločen delovni čas.

3. SAM. ODG. PROJEKTANT ELEKTRO STROKE

- dipl. inž. elektrotehnike
- najmanj pet let delovnih izkušenj
- strokovni izpit

4. GEODETA ZA GEODETSKO UPRAVNE IN TEHNIČNE STORITVE

- dipl. inž. geodezije

Pisne prijave z dokazili o izpolnjevanju pogojev naj kandidati pošljejo v 15 dneh po objavi na gornji naslov, z oznako "za razpisno komisijo". O izidu bodo kandidati obveščeni v 8 dneh po sklepu delavskega sveta.

KAKO BREZ TABLET PREMAGATI BOLEČINO

Dopusti so večinoma za nami, prilagajanje na domače razmere tudi in že razmišljamo, kaj vse bo treba postoriti pri hiši, preden bo tu jesen. Ko se lotimo beljenja, pleskanja, popravil in podobnega, si lahko hitro nakopljemo težave - bolečine v hrbtenici, če nismo previdni. Že prepih naredi svoje. Kaj lahko storimo v takem primeru? Že nekaj tisoč let si ljudje pomagajo z masažo in če pomisimo - tudi kadar se udarimo, se malo pomasiramo, da bolečina hitreje pomine. Skrivnost je torej v prekrvitvi, tudi ko gre za hujše bolečine v hrbtenici, rokah, nogah itn. Masažni pripomoček Vibroser (deluje na baterije) je pri tem izjemno učinkovit. To nam po telefonu sporočajo številni uporabniki, ki so prej stalno jemali tablete proti bolečinam. Odkar uporabljajo Vibroser, jih le redko vzamejo. Zdravniki niso presenečeni, saj dobro poznajo učinek masaže, ki so že od nekdaj s pridom uporablja v zdraviliščih in zdravstvenih ustanovah.

Dr. Polonca Steinmann - Greiser iz Ljubljane

Večina mojih pacientov so upokojenci, se pravi ljudje, ki imajo za seboj večletne težave z gibali, s hrbtenico, s prekrvitvijo in tako naprej. Običajno se premalo gibljejo, redki redno telovadijo in zato so težave še večje. Lokalna masaža z Vibroserjem je dala doslej zelo dobre rezultate pri odpravljanju bolečin. Seveda pa bolečine in težave človeka tudi psihično obremenjujejo in pomirjevalni učinek je še ena dobra plat te masaže. Tudi po operacijah pri poškodbah je obnavljanje tkiv hitrejše, ker Vibroser pospešuje prekrvitev in pretok limfe. Poraba sredstev proti bolečinam se je zmanjšala, to pa je pacientom samo v korist.

Milan Gajšek iz Ljubljane

Rad se ukvarjam s športnim ribolovom (muharjenjem) in jadranjem. Zaradi išiasa in bolečin v hrbtenici sem to skoraj opustil. Na priporočilo svojega zdravnika ortopeda sem začel uporabljati masažno blazino Vibroser in od takrat je vse drugače. Vibroser mi sproti prežene bolečine, zato se veliko bolje počutim. Že zjutraj, ko je človek najbolj nerazgiban, se kar ob zajtrku naslonim nanj in se tako zmasiram. Kadar grem na pot, ga vedno vzamem seboj. Zaradi enolične drže pri šofiranju me rado začne boleti. Vibroser si dam za hrbet kar med vožnjo. Tako najhitreje preženem bolečino. Masaža je res vsestransko uporabna in če je pri roki, je največ vredna.

Franja Pogačar iz Radovljice

Težave, ki jih povzroča okvara hrbtenice, imam že dolga leta. Mož mi veliko pomaga in sem mu zelo hvaležna. Bila sem operirana, potem pa na mnogih najrazličnejših terapijah in razgibavanjih. Vsaka pot je zame velik napor, te terapije pa za nekaj časa izboljšajo stanje, potem pa se spet pojavijo stare težave. Zato je bil zame Vibroser pravo odkritje. Zdaj imam masažo doma in si lahko sproti sama pomagam. Bolečine se v veliki meri umirijo, tablet za prekrvitev pa - odkar imam Vibroser - ne jemljem več. Zdaj sem tudi večkrat dobre volje - ta masaža psihično pomirja - in se spet ukvarjam z rožami, ki mi tako lepo rastejo, da jih je veselje pogledati.

Ko govorimo o masaži, je seveda treba reči, da ročna masaža ni nadomestljiva. Ker pa maserja nimamo vsak trenutek pri roki, je Vibroser nadvse dragocen pripomoček. Lahko bi celo rekli - večje ko so težave, bolj so ljudje zadovoljni, ko se rešijo bolečin.

Vibroser je atestiran in registriran kot pomožno zdravilno sredstvo z dveletno garancijo. Ogledate si ga lahko in ga preizkusite na letošnjem Mednarodnem obrtnem sejmu (hala L) v Celju od 8. do 17. septembra. Informacije pa lahko dobite tudi po telefonu (061) 12 91 794 in (061) 12 91 795 ter faksu (061) 12 91 796.

vibroser
ORIGINAL

Martin Gorenc, trener košarkarjev Didakte Radovljice

Z NOVIM KLUBOM NOVI NAČRTI

Radovljica, 12. septembra - Košarkarji Didakte iz Radovljice, ki so letos člani B slovenske košarkarske lige, so sezono začeli z zmago na gostovanju. Pod taktirko nekdanjega trenerja kranjskega Triglava Martina Gorenca pa so si v naslednjih letih zastavili cilj, da se uvrstijo v A ligo. Z mnogimi mladimi igralci, ki se v Radovljici navdušujejo za košarko in z novo športno dvorano pa je ta cilj tudi realen. O poti do njega pa smo se ob začetku sezone pogovarjali s trenerjem članske ekipe Martinom Gorencem.

Kakšno je bilo slovo od kranjske ekipe?

"Težko sem zapustil ekipo Triglava, saj sem po vrnitvi pred dvema letoma nameraval ostati dlje kot le ti dve sezoni. Žal pa, glede na stanje v kranjski košarki, ko je pet, šest igralcev odšlo in z upravo "nismo prišli skupaj", sem se odločil za ponudbo iz Radovljice. Vodilni v radovljiškem klubu: Šter, Božič in Urbanc, so me nekako prepričali, da bi poskušali v Radovljici narediti ekipo, katere ambicija je priti v A2 in na dolgi rok tudi v A1 ligo."

Radovljiškega kluba gotovo niste bolje poznali. Kakšni so bili prvi vtisi?

"Prva moja aktivnost je bila sodelovanje v košarkarskem taboru. To je bilo zame veliko presenečenje, saj je v tem taboru sodelovalo kar 117 otrok iz Radovljice in okolice. Tabor je bil zelo dobro organiziran, saj so mladi čez dan trenirali, bili smo na bazenu, zvečer smo imeli tekme, skratka, videla se je velika ambicioznost kluba in namen, da vzgoji svoje mlade igralce. Tako sem po tem taboru še bolj trdno sklenil, da svoje trenersko delo nadaljujem v Radovljici. Člansko ekipo pa sem spoznaval v juniju in juliju, s treningi za novo sezono pa smo začeli 31. julija."

Kakšna bo letos ekipa Didakte?

"Sestavil sem ekipo petnajstih igralcev, katere okostje je iz lanske sezone. Ostal je Omahen iz Kranja, prišla sta Slavko Tadič in Luka Gorenc, ki ima dvojno licenco, tako da je še vedno član Triglava, igra pa za ekipo Didakte. Izgubili smo dva lanska igralca, ki sta odšla na Jesenice, večina pa je ostala istih, kot so za Didakto igrali lani. V avgustu smo opravili kar 22 treningov in odigrali 11 tekem za trening. Bili smo tudi na pripravah v Kranjski Gori, kjer smo imeli zelo dobre pogoje za trening v Porentovem domu. Lahko rečem, da sem z igralci in njihovim delom do sedaj izredno zadovoljen, saj so izredno prizadevni. Predvsem pa bi rad pohvalil delo v klubu, organizacijo kluba, kar mi je prejšnji dve leti v Kranju "primanjkovalo". Upam, da bo ves mladi pogon in delo prve ekipe v naslednjih letih dalo rezultate."

Kaj pa letošnji cilji ?

"Za letos sem si zastavil predvsem cilj, da na novo postavimo klubski pogon. Tako je moj pomočnik in vodja mladinske ekipe Roman Dežman, Mare Markelj vodi kadetsko ekipo, Janko Stanek pa je trener za pionirje in veselo šolo. Naš drugi cilj je, da formiramo člansko ekipo, v kateri naj bi imeli vsaj tri, štiri radovljiše igralce, ki bi bili sposobni igrati tudi v A ligi. Tretji naš cilj pa je, da se člansko moštvo po prvem delu uvrsti med prvih pet ekip in v drugem delu v razigravanje za A2 ligo. Če nam bo uvrstitev v to ligo uspela že letos, bomo zadovoljni, če pa ne, pa ne hitimo, ker imamo še dve leti časi za A ligo. Takrat naj bi bila na red nova športna dvorana in za trening bomo imeli resnično take pogoje, kot si jih želimo."

V. Stanovnik

NOGOMET

NAKLO GOSTI ŠENTJUR

Tekma, na kateri naj bi Naklanci dobili nove, zelo pomembne točke, bo v nedeljo ob 16.30 v Šentjurju. Tretjeligaša Visoko in Triglav Creina pa gostujeta.

Kranj, 15. septembra - Naklanci pričakujejo na nedeljski tekmi s Šentjurjem (z njim se bodo v sredo, 20. septembra, ponovno srečali v osmini finala slovenskega pokala) zmago, ki bi za nadaljevanje prvenstva veliko pomenila. Problem Naklancev je zabiti gol in do konca tekme zadržati ugoden rezultat, ne pa po neumnem prejemati gole. V nedeljo bo lahko spet zaigral Koprivc, Puc in Pavlin pa bosta počivala še dve tekmi. Mladinci in kadeti Gorenjskega glasa bodo igrali ponovno šele 27. septembra zaradi gostovanja mladinske reprezentance na Češkem. V tretji ligi Visoko in Triglav Creina gostujeta. Za oba bo težko. V nedeljo bodo Visočani pri Litiji, ki je presenetila Kranjčane v Kranju, Triglav Creina pa odhaja k Jadranu v Kozino, ki je v zadnjem kolu v gosteh premagal Tabor 69. Mladinci Živil Naklo pa bodo po nepotrebnem porazu konec preteklega tedna v Biljah, ko so deset minut pred koncem vodili z 2 : 1, nato pa zgubili, v nedeljo ob 16. uri igrali na Visokem s Tolminom.

Nadaljevalo se bo tudi tekmovanje v gorenjski ligi. Kadeti bodo igrali jutri ob 10. uri, mlajši dečki jutri ob 14.30, razen tekme Jesenice : Velesovo, ki bo ob 10. uri, člani bodo igrali jutri ob 16.30, le tekma Alpina : Jesenice bo v nedeljo ob 15. uri. Starejši dečki bodo igrali v nedeljo ob 10. uri, mladinci pa v nedeljo ob isti uri, razen tekme Sava : Alpina, ki bo v Stražišču ob 11.30. Pred tem kolu so med člani v skupini B na prvih treh mestih Kokrica, Podgorje in Velesovo, pri mladincih Velesovo, Trboje in Polet, med kadeti Lesce, Kokrica in Jelovica LTH, med starejšimi dečki A Železniki, Jesenice in Zarica, med starejšimi dečki B Šenčur, Visoko in Britof ter med mlajšimi dečki Sava, Triglav Creina A in Naklo. • **J. Košnjek**

KOŠARKA

Pokal Lilliane Ronchetti

LOČANKE V DRUGO KOLO

Odeja Marmor : Deniz Naklijat 67:54 (29:24)

Odeja Marmor: Zupančič, Budimir, Jelovčan, Gartner 12 (3:4), Primožič, Čankovič 2 (2:4), Malacko 36 (10:12), Frakelj, Pejič 10 (6:3), Oblak 7 (1:2).

Že na začetku je bilo domačim lažje, saj se je na dopoldanskem treningu poškodovala Američanka Thopkinsova. V izredno nervoznem srečanju pa je bilo veliko napak na obeh straneh. Turkinje so imele celo prednost. Ločanke so šele v zadnji četrtini prvega dela napravile razliko, ki so jo obdržale do odmora. Takoj v nadaljevanju pa so Ločanke le prišle do prednosti osmih točk prek izredno razpoložene Gartnerjeve, ki je bila poleg Zore Malacko osrednja igralka domače ekipe. Turkinje so še nekajkrat prišle pod osem točk. Izid se je tako, kot je na takih tekmah že navada, ves čas gibal okoli razlike iz prve tekme. V zadnjih trenutkih pa se je pri Ločankah razigrala še Pejičeva, kar tri Turkinje pa so končale s petimi osebnimi napakami. Posebno pohvalo pa gre zapisati veteranki slovenske ženske košarke Malackovi, ki je poleg svojega imena vpisala število točk, ki je enako njenim letom. Še vedno pa je lahko vzor prav vsem. **D.R.**

BALINANJE

Gorenjske balinarske lige

ŽIRI, ZARICA IN MILJE TELA NA VRHU

Kranj, 15. septembra - V I. gorenjski balinarski ligi so odigrali 14. krog. Izidi: Gradis Jesenice : Trata mladi 8 : 6, Center : Loka 1000 12 : 2, Planina : Alpetour 10 : 4, Žiri : Železniki 12 : 2 in Huje - Kokra : Lesce 10 : 4. Žiri imajo 28, Trata mladi 27, Gradis Jesenice 26, Center in Huje Kokra pa po 25 točk. V II. gorenjski balinarski ligi so bili v 15. krogu doseženi naslednji izidi: Zarica : Planina 91 8 : 6, Podnart : Lipa Bitnje 11 : 3, Kres Javornik : Sava 5 : 9, Žirovnica : Bratov Smuk 12 : 2 in Čirče : Borec 5 : 9. Vrstni red: Zarica 32, Podnart 26, Borec 26, Kres Javornik 22, Sava 22, Bratov Smuk 22 itd. V III. balinarski ligi so bili v 12. krogu doseženi naslednji izidi: Šenčur : Hrušica 2 : 12, Visoko : Center 2 4 : 10, Predoslje : Milje Tela 4 : 10 in Bistrica mladi : Adrijan Černivec 10 : 4. S 36 točkami vodi Milje Tela, sledijo pa Bistrica mladi 31, Hrušica 27, Adrijan Černivec 21 itd. • **B. Arzenšek**

Košarka člani A-2 liga
2. krog državnega prvenstva RS
KK LOKA KAVA : KK PIVOVARNA LAŠKO
Jutri, v soboto, 16. 9., ob 20. uri v hali PODEN
Nastop plesne skupine in žrebanje vstopnic.
NAVIJAČI VABLJENI!!!

HOKEJ NA LEDU

Jutri bodo hokejisti igrali 4. krog alpske lige

JESENIČANI DOMA Z GARDENO

Po nesrečnem porazu na Dunaju bodo železarji jutri doma gostili Gardeno, Sportina pa odhaja v Brunico

Bled, Jesenice, 15. septembra - V tretjem krogu letošnje alpske lige gorenjski moštvi, ki igrata v C, skupini nista imeli sreče, saj so Blejci doma vodili, a potem izgubili z ekipo Fasse z rezultatom 3:5 (1:0, 0:3, 2:2), ekipa Acronija Jesenic pa je bila večina srečanja na Dunaju boljša, vendar je po kazenskih strelih izgubila z rezultatom 6:5 (1:2, 1:1, 1:0).

Edina slovenska ekipa, ki je v torek zmagala, je bila Olimpija Hertz, ki je v Ljubljani napolnila gol ekipe Allegheja in zmagala 13:3 (4:1, 6:2, 3:0). Žal Blejcem tokrat ni šlo po načrtih. Zanesljivo so igrali le v prvi tretjini, nato pa so v drugem delu srečanja naredili preveč napak in dobili tri gole. Slabega vtisa ni mogla popraviti niti borbena igra v zadnji tretjini. Za Sportino je dva gola dal Rasko, enega pa Šahraj.

Jeseničani, ki so na Dunaju povedli in nato še dvakrat vodili, so tokrat igrali brez obolelega Flanegana. Kljub borbeni igri pa so ob koncu priigrali izenačen rezultat 3:3. Sledili so prosti streli, kjer pa so bili uspešnejši domačini, ekipa CE Wien. Gole za Acroni so dosegli: Mahkovic, Laplante in Sodja, pri kazenskih strelih pa sta bila natančna Jure Smolej in Dejan Varl.

Jutri ekipa Sportine odhaja na gostovanje v Brunico, ekipa Acroni Jesenic pa v domači dvorani Podmežakli ob 19. uri gosti Gardeno. Naslednje kolo bo na sporedu v torek, 19. septembra. Takart Bled gostuje na Dunaju, Jeseničani pa doma gostijo Brunico. • **V. Stanovnik**

ŠAH

ZAČETEK DRŽAVNE LIGE

Kranj, 15. septembra - Jutri, v soboto, 16. septembra, se bo v Škofji Loki v hotelu Transturist začelo finale ekipnega državnega prvenstva Slovenije v šahu. Turnir bo v izvedbi Šahovske sekcije Tomo Zupan iz Kranja. Nastopilo bo 8 najboljših slovenskih moštev, ki so izžrebala naslednje startne številke: 1. ŠD Vrhnika, 2. ŽŠD Maribor ŠK Piramida, 3. Ljubljanski ŠK Iskra, 4. ŠD Nova Gorica, 5. ŠD Ptuj, 6. ŠD Radenska POMGRAD Murska Sobota, 7. ŠS ŠKPD Tomo Zupan Kranj in 8. ŠK Inntal Kovinar Maribor. Letos se bodo moštva prvič pomerila na 11 deskah (6 članov, 2 članici, 2 mladinca, 1 mladinka). Obetajo se zanimivi boji, saj so se vodilna moštva letos še posebej okrepila. **Aleš Drinovec**

PADALSTVO

LEŠČANI ZMAGALI V POMURJU

Lesce, 11. septembra - Konec tedna je bil v Murski Soboti 8. pomurski padalski pokal, na katerem je sodelovalo 25 padalcev iz vseh slovenskih klubov. Najuspešnejši tekmovalec je bil Mirko Uršič (Ptuj), ki je zmagal pred Urošem Banom in Tadejem Pristavcem (oba ALC Lesce). Ekipno so zmagali leški padalci v postavi: Domen Vodišek, Tadej Pristavec, Uroš Ban, Anton Košir in izkušeni Tomaž Marzidovšek. • **V.S.**

IRENA AVBELJ BRONASTA

Kranj, 15. septembra - Slovenija je na prvih svetovnih vojaških igrah v Rimu osvojila prvo kolajno. Padalka Irena Avbelj, članica Alpskega letalskega centra iz Lesc, je osvojila bronasto kolajno v skokih na cilj. Zlato ji je ušlo za tri centimetre. Prvo mesto sta si razdelili Američanka Stemsova in Francozinja Sterbickova.

TENIS

TRŽIŠKO PRVENSTVO

Tržič, 15. septembra - V organizaciji Športne zveze in izvedbi Teniškega kluba Tržič bo na teniških terenih v Križah **v soboto, 16. septembra, od 8. ure dalje** potekalo občinsko prvenstvo v tenisu za veterane, veteranke in članice. Veterani bodo razdeljeni v štiri starostne skupine (od 35 - 45, od 45 - 55, od 55 - 65 in nad 65 let), v kategoriji članic bodo nastopale tekmovalke rojene leta 1961 in mlajše, ostale v enotni kategorji veterank. **Rok za prijavo je danes, 15. septembra, do 19. ure,** ko bo v brunarici ob teniških igriščih tudi žrebanje tekmovalnih parov. Predhodne prijave pa sprejemajo v pisarni Športne zveze, Balos 4 (tel./fax 53-084). Prijavnina znaša 600,00 SIT in jo je potrebno plačati ob prijavi. Za najboljše so organizatorji pripravili častna priznanja, rezultati veljajo tudi za točke v Delavskih športnih igrah 1995. **Prvenstvo v absolutni članski kategorji bo 23. septembra.** • **J. Kikel**

GARTNER INTERNATIONAL TOYS
PRI LJUBLJANA d.o.o.
znamo razveseliti vse ljubitelje igrač, družabnih iger (SCRABBLE), športa in risanja, zato nas pozna prenekateri trgovec z igračami.
Tisti trgovci, ki nas še ne poznate, ste vljudno vabljeni, da si našo ponudbo ogledate v vam namenjeni vzorčni sobi na sedežu podjetja
GARTNER, d.o.o., v Industrijsko - obrtni coni Trzin, Na Gmajni 15 -17, 61234 Mengeš.
Na vsa vprašanja vam bomo odgovorili na telefonskih številkah *061 724-156, 724-159* in *724-209* ali pa vam odgovorili po faxu *061 724-214*.
Do prvega kontakta vas lepo pozdravljamo.

Kdo se (še) boji J. J.?

Janez Poštrak, publicist

Če rečeš kaj zoper Janeza Janšo, te obsodijo za agenta bivšega režima, jugonostalgika, za človeka, ki je proti osamosvojitvi Slovenije in za - kar je že psovka - zagovornika tranzicije, vseh vrst lumparij in za nedemokrata. Le on je sam on. Et consortes. Gospe in gosodje, ki v SDSS niti tovariši nočejo biti, vsekakor so nekaj posebnega na slovenskem političnem prizorišču. Ne le zaradi dejstva, da je v njihovem vodstvu in sploh v stranki, kakor duhovito pravi tajnik ZLSD Kumer, več bivših partijcev, kakor pri njih, ampak predvsem zaradi načina delovanja, ki zares spominja na pretekle čase slabega spomina. Z vso svojo disciplinirano težnjo po eno/brezumju. In z veliko porcijo demagogije in populizma. In vsiljujejo se nam kot rešitelji vseh tuzemskih težav in, po želji, tudi onostranskih. Povrh vsega pa se imajo za socialdemokrate, pa četudi bolj slučajno in zaradi spleta okoliščin. Klasični socialdemokraciji je bila stranka še najbolj podobna na začetku, pod Tomšičevim vodstvom. Dr. Pučnik, predsednik tedanjega Demosa, jo je z "izdajo", ko je prestopil v prvo Drnovškovo vlado, skorajda samouničil, zlasti še po neuspelem - žal - združevanju s socialisti in morda še z delom tedanje SDP. Brez dvoma jo je na noge postavil novi voditelj, ki je sicer obdržal staro ime stranke, vsebino pa je "obogatil" s svojo ambicijo, svojim političnim gledanjem tako, da bi pravzaprav namesto o socialdemokraciji lahko govorili kar o janšenizmu.

Različne ankete, zlasti pri Magu, kažejo na strm vzpon SDSS (kar se je nenavsezadnje pokazalo tudi na lokalnih volitvah) in marsikdo in pri marsikateri stranki so to vzeli na znanje kot grožnjo demokraciji, celo kot strah pred novim fašizmom. In sploh ne neupravičeno, prodor janševizma v slovensko politično zavest ni več le medstrankarski obračun. Spreminja koncept demokracije. Jo pravzaprav revolucionira v neke vrste totalitaristične demokracije, kar pa niti v našem prostoru ni nič novega. A je tisto, kar ni bilo demokracija. Kar bolj spominja na pohod nad Rim v dvajsetih letih tega stoletja, kar bolj spominja na histeričnost še enega sprevrženega socializma pri Nemcih v tridesetih letih tega stoletja. In, mimogrede, vemo, koliko pristašev sta sistema pri nas imela v štiridesetih in koliko jih še imata v devetdesetih, pa čeprav pod različnimi krinkami ali videzi. Za nasilnost gre, za izničevanje vsega, kar ni v konceptu lastnega videnja politike in za vsiljevanje letega videnja kot edine rešitve. Gre za upravičen strah pred posledicami morebitne zmage SDSS na prihodnjih državnozborskih volitvah. Kakor se jih posluša in se bere in kakor stremijo za to zmago, je tudi jasno, kako si predstavljajo demokracijo. Kot zmagoslavje večine, ki kot valjar izničuje bistvo demokracije: spoštovanje manjšinskih skupin, sploh pluralizma. Brez konsenza drugačnih političnih opcij je veliko lažje vladati in biti morda na krajši rok tudi uspešnejši, kakor se to kaže v neposredni bližini, v Tudjmanovi Hrvaški, a se takšni "demokraciji" kljub vsemu reče le diktatura. Tudi nenehno zbiranje strank slovenske pomladi, in poudarjanje tega, v to sprego dokazuje, da ne gre zgolj za zmago ene od programskih opcij stranke nad drugačnimi programi drugih strank, ampak za zbiranje v falango, ki pomeni pri nas ideološki obračun, svetovnonazorski obračun, obračun celo z našo zgodovino.

Prav pri teh težnjah pa J.J. ne gre vse gladko. Saj tudi Peterletu ni šlo, in tudi Podobniku ne. Pri SLS že govorijo - čeprav podobno mislijo - da opozicija še vedno čaka na pravega voditelja (klofuta J.J.), SKD pa je svoje občinske odbore že seznanila, da bo stranka na volitvah nastopila samostojno in brez vnaprejšnje koalicije s komerkoli (kar pa ni klofuta, ampak taktika).

Lov na volivce je odprt. Sicer nedovoljene pasti so že dovoljene, le razdelitev plena še ni povsem jasna.

Kdo je Patetl?

Jože Novak, zunanji sodelavec

V torek so vodilni v Planiki mrzlično iskali "žensko srednjih let, ki si je nervozno prižigala cigareto". Nazadnje so (ne dolžno, ne krivo!) obdolžili neko gospo, ki že nekaj časa ni zaposlena v Planiki, kar je dokaz več, da se vodstva loteva panika, ker se trenutek resnice neizbežno približuje. Upam, da se bodo decembra ali januarja delavci Planike spomnili, kdo je opozarjal na probleme. Takrat se bo tudi pokazalo, kdo je "patetl" v Planiki. Beseda "patetl" v šuštarskem žargonu namreč pomeni "fovš" čevelj.

Kot je običajno za takšne situacije, so v javnost pricurjale še številne podrobnosti, ki natančno osvetljujejo vzroke za sedanje stanje Planike. Prvo in največjo napako je naredil direktor Božidar Meglič takrat, ko se je odločil, da naj Planika dela samo za domači trg. Nekateri pravijo, da je do prekinitve pogodbe z Adidasom prišlo zaradi nesposobnega vodstva. Drugi pa trdijo, da je šlo za zavestno politiko. Vodstvo Planike je namreč že nekaj časa zavračalo naročila iz Adidasa. Direktor Meglič poleg tega Adidasu ni redno plačeval licenčnine. Kot trdijo dobro obveščeni v Planiki, Meglič ni hotel Adidasu nakazati pol milijona mark, ker je hotel "prihraniti". Poleg tega je Planika mimo Adidasa prodajala športne copate v tujino, kar je ugotovilo tudi podjetje AFP iz Dobove in seveda takoj sporočilo Adidasu v Nemčijo. Verjetno so bile najbolj sporne pošiljke prek firme Bakra, ki jo vodi nekdanji Planikin kontrolor Božič. Adidas se je verjetno ustrašil, da so copati končali v Srbiji. Zato bi v svetu Adidas lahko obtožili, da krši mednarodne sankcije proti Srbiji. Adidas je pred začetkom poletja poslal direktorju Megliču cel spisek pritožb nad ravnanjem Planike in ji postavil zelo natančne pogoje, ki jih Planika mora upoštevati do konca leta, ko se izteče pogodba. Dobro obveščeni pravijo, da ima direktor Meglič omenjeni Adidasov dokument zaklenjen v blagajni in da drugi člani vodstva nimajo kopije tega bistvenega dokumenta. Zato bo morala ekipa inšpektorjev bivše SDK dobiti od direktorja Megliča tudi ta dokument, če bo hotela ugotoviti, zakaj je Adidas prekinil sodelovanje s Planiko. Poleg tega bi morali vprašati še vodstvo Adidasa, kar se v torek v Žarišču ni spomnil slovenski privatizacijski šef Tone Rop, ker se mu je preveč zapletal jezik. Nomen est omen. Inšpektorji SDK se verjetno ne bodo ukvarjali z medčloveškimi odnosi med Planikinimi vodilnimi in Adidasovim kontrolorjem gospodom Bachom, toda vseeno je potrebno omeniti tudi dejstvo, da je gospod Bach večkrat protestno zapustil sestanke programskega sveta. Menda naj bi se na teh sestankih vodilni iz Planike norčevali iz Adidasovih naročil.

Direktor Meglič je kljub temu še naprej optimističen, seveda le v izjavah v medijih. Tako trdi, da Planika z blagovno znamko Planika Trekking dobro uspeva, seveda pa ne pove, da so lani prodali le 16.000 čevljev te blagovne znamke in seveda sploh ne omenja velikih stroškov. Poleg tega tudi trdi, da Planika commerce prodaja moderno obutev PiaLank, seveda pa ni povedal, koliko je Planika plačala gospodu Nollu iz Nemčije, da je Planiki oblikoval to obutev. Pozabil je tudi povedati, da ima Planika commerce v Nemčiji izgubo (cca. nekaj 100.000 DEM). Planiki grozi tudi, da jo bo zapustila firma Meindl, ker je Planikina planinska trekking obutev kopija Meindlove obutve. Možnosti Planike odlično ilustrira prigoda, ki se je zgodila na seji razširjenega kolegija. Direktor Meglič je pripovedoval, da se tudi Nizozemci zanimajo za nakup trekking obutve, ko se je oglasil Janež, ki je s počasnim glasom povedal, da tam ni veliko hribov. Prisotni so komaj zadržali smeh. Ob tem so se nekateri spomnili, da je Boris Prek vedno, ko je bilo potrebno, dobil velika naročila, sedaj pa v Planiko dobivajo samo še naročilca, kot da je Planika čevljarska delavnica. Seveda bo potrebno tudi ugotoviti, kaj je bilo s prodajo Planikinih stanovanj, predvsem bodo delavci morali zvedeti, kdo je stanovanja odkupil in pod kakšnimi pogoji. Menda so bile pri tem nepravilnosti, zato je že vložena kazenska ovadba proti nekomu iz vodstva Planike. Ko smo ta podatek preverjali pri republiškem javnem tožilcu Drobniču, nam je najprej povedal, da bo povprašal tožilca Polaka v Kranju, kasneje pa Drobnič ni bil dosegljiv. Menda je bila ovadba vložena proti nekomu, ki prihaja v službo na kranjsko sodišče.

Za nadaljnjo usodo Planike bosta odločilna meseca december in januar. Takrat bo namreč veliko vprašanje, ali bodo delavci še dobili plače.

9

Kako bi te objel, Slovenija moja!

USODE

PIŠE: MILENA MIKLAVČIČ

Nekateri ljudje znajo pripovedovati. Ko začnejo nizati besede o dogodkih, o utrinkih iz svojega življenja, jim prisluhnemo z odprtimi usti in polni pričakovanja čakamo, da bomo slišali zgodbo do konca. Toda če so te zgodbe obenem še nenavadne in razburljive, potem se nam zdi, kot da tudi sami podoživljamo vse tisto, kar poslušamo. Nekaj podobnega se mi je zgodilo, ko sem spoznala Srečka Jereba. Kot kakšen dobrodušen, prijazen in dobrovoljen medved je stal pred menoj in čakal, kaj ga bom vprašala. Pa nisem najbolje vedela, kje bi začela. Kajti pred tem so mi o njem pripovedovali cel kup stvari in kar naenkrat bi rada preverila vse tisto, da bi videla, ali je bilo resnično.

"Kot otroci smo se podili po Žirovnici," je z gromkim glasom začel pripovedovati Srečko. Doma nas je bilo sedem otrok, jaz sem bil najstarejši. Pomagati sem moral staršem pri vsakdanjih opravilih in komaj sem bil star devet let, sem se že moral naučiti molsti krave. Vstajal sem zgodaj, da sem postoril vse, kar so mi ukazali. Prostega čsa sem imel zelo malo in še danes vem, kako sem si želel, da bi se vsaj sem in tja malo igral tako kot drugi otroci. Tudi konje sem fural veliko prej, kot pa sem bil za to sposoben. Pa sem se privadil in nikoli nisem pomislil, da bi se mi lahko kaj zgodilo.

"Potem je bilo treba iti v šolo. Povedati moram, da so bile takrat šole izključno italijanske, čeprav med nami ni bilo nobenega Italijana. In te barabe niso smele slišati, da bi med seboj govorili slovensko. Nismo jih marali, oni pa nas ne. Ko sem šel nekoč iz šole, sem srečal dva. Mudilo se mi je in sem tekel mimo njiju, ne da bi dvignil roko v pozdrav. Ustavita me in me vprašata, zakaj. Skomignem z rameni, tedaj pa mi prisolita par klofut in mi ukažeta, naj se mimo njiju sprehodim še enkrat. To sem bil jezen, pa ni nič pomagalo! Ubogati sem moral. Doma sem potožil mami, pa je le zmajala z glavo in mi rekla, da so v avstro-ogrski monarhiji vsaj slovenske pesmi lahko peli..."

Ko je bil Srečko star 13 let, je bila šola ukinjena. Divjala je vojna in radovednemu fantu ni ničesar ušlo. Po eni strani je bil otročji, drzen, šegav, po drugi pa je moral doživeti vse tisto, kar je ponavadi prihranjeno za starejše.

"Petnajst let sem imel, ko so prišli domobranci iz Rovt in me odpeljali s seboj. Brigalo jih je, da sem bil še otrok in ko me je v Rovtah njihov poveljnik vprašal, kam bi najraje šel, sem jim pač odgovoril, da mi bodo že sami povedali."

Še ves zelen je šel prvič v patrolo na Veharše, od tam v Logatec, kmalu nato pa v Trst. Na urjenje. Potem so ga poslali na postojanko v Štorije na Krasu, Senožeče, Pristranek, v Idrijo, kjer je tudi dočakal konec vojne.

Dolgčas mu je bilo po domačih. Rad bi se vrnil domov, objel mamo, očeta, ponagajal bratom, sestram... toda ni bilo mogoče. Bil je tako blizu njih, pa obenem tako strašno daleč stran.

"Ukazali so nam, naj se umaknemo. Da bo tako najbolje za nas. In smo šli. Čez Črni vrh v Italijo, in v začetku maja 1945 smo se znašli v Palmanovi. Tu je bilo ogromno taborišče. Ujetniki, na tisoče ujetnikov in sem ter tja kak civilist. Hrane ni bilo, lačen sem bil in vedno bolj me je skrbelo, kaj se dogaja doma. Doživljal sem stvari, ki bi prizadele odraslega, jaz pa sem bil še zmeraj otrok... Hrepenel sem po domu, po travnikih, polju... mislil sem na starše, brate, sestre, prijatelje. Na tisoče kilometrov nas je ločilo, oni pa niso vedeli niti tega, če sem še živ. Nikogar ni bilo, da bi mi rekel, hej, Srečko, potrpi še malo, jutri bo bolje... le neskončna gneča, lakota in negotovost..."

Usoda je tako kot zmeraj, delala po svoje. Počasi, kot da se ji ne bi nikamor mudilo, je Srečka spremljala v Južno Italijo in potem v Nemčijo. Tam so se začela zasliševanja. Kdo si, kaj si počel, kakšna grozodejstva imaš na vesti. Srečko se je znašel v "beli" grupi. Ničesar prepovedanega ni naredil, nikomur ni želel nikoli nič slabega. Bil je še otrok... odrasel na pogled, toda še zmeraj otrok... Ki se veseli pustolovščin, ki ima rad razburljive dogodivščine, nevarnosti, in ki ne misli na previdnost in na to, da je življenje še kako dragoceno, ker je samo eno in neponovljivo.

"Konec leta 1947 so prišli v taborišče Britanci in nas povabili, naj gremo delat v Britanijo: v rudnike, na polja, v opekarne.

In smo šli. Kaj nam je preostalo drugega! Spominjam se, da je bilo prvo srečanje z Rokavskim zalivom izredno neprijetno. Divjal je vihar, morje je bilo do skrajnosti razburkano, premetavalo nas je kot igračo in še celo vsega hudega navajeni mornarji so bruhali in molili, da bi bilo vožnje čimprej konec.Bili smo med prvimi prostovoljnimi delavci, ki so prišli v tamkajšnje rudnike. Na neki način sem se veselil, da bom končno nekaj počel, da bom imel delo, stanovanje, da bom zaslužil za hrano. Še sanjalo se mi ni, kakšno je delo v rudniku... Toda zelo hitro sem ga spoznal. Skoraj ves dan smo bili pod zemljo. Bilo je naporno, toda vzdržal sem. Minevala so leta in počasi sem spoznaval, da moram nekaj narediti. Ker tako enostavno ne gre več naprej. Vpisal sem se v šolo in začel študirati. Pri angleški družini sem si najel stanovanje in se pospešeno učil jezika. Bilo je izredno naporno, kajti vse to sem počel v svojem prostem času, ki pa ga je bilo že tako ali tako malo. Toda bil sem žilava žirovniška trma. Nepopustljiva. In imel sem komaj dvajset let. Pa toliko sem že doživel in prenesel... Včasih sem si utrgal kakšen večer in odšel na ples. Strašno rad sem imel glasbo, in ko sem jo zaslišal, so me zasrbele pete."

"In potem se je moje življenje počasi umirilo. Vživel sem se v novo okolje, v jami sem postal delovodja, oženil sem se, prišli so otroci, kupil sem si hišo..., no, ja, živel sem tako, kot bi bilo vse v najlepšem redu.

Pa ni bilo. Srečko si je silno želel, da bi se končno lahko že enkrat vrnil domov. Da bi videl Žirovnico, hribe, polja in parobke, kjer je kosil travo. Hrepenenje je bilo iz leta v leto močnejše. Dokler se leta 1966 ni odločil. Šel bom, pa naj se zgodi, kar hoče.

"In sem šel," se je na široko zasmejal. Toliko let sem o domovini le sanjal. Vsak večer sem se v mislih vračal tja in premišljeval, kako so zrasle smreke in kako sije sonce nad mojo dolino.

Toda ko sem pred seboj zagledal Soro, sem bil v dvomih. Mar grem prav? sem se spraševal. V mojem spominu je bila to reka široka kot Temza in zelenomodre barve kot Donava. Tesnoben občutek se mi je naselil v prsi. Kakšni bodo moji starši, bratje, sestre? Kaj če jih ne bom več spoznal, kajti preteklo je že več kot 22 let... Bolj ko sem se bližal domu, težje je bilo. Opazoval sem hiše, cesto, drevje, ljudi... nikogar več nisem prepoznal. Vse je bilo drugače. Neznano. Počutil sem se negotovo ... kot tujec... kot nekdo, ki ne prepoznava več niti samega sebe.

Zagledal sem hišo, v kateri sem preživel otroštvo.. znane obraze, neznane obraze. Vedel sem, da so to moji bratje, toda medtem so zrasli in se spremenili. V tistem trenutku bi jih najraje vse skupaj objel in stisnil k sebi... saj ti ne morem opisati tistega občutka... spet doma, med svojimi... Vse v meni je jokalo od sreče..."

In potem, kot da bi Srečko hotel nadoknaditi zamujeno. Domov se je vračal večkrat na leto. Vsakič je pozabil, da je pred njim dolga in naporna pot čez vso Evropo. Saj ni bilo važno. Živel je v veri, da ga na koncu čaka njegova Žirovnica: kraji, ki jih ni nikoli pozabil, ljudje, ki jih je vsa leta nosil v svojem srcu kot nekaj najbolj dragocenega. Slovenijo je začel na novo odkrivati in jo spoznavati. Vsakič, ko se vrne naredi okrog 11000 kilometrov. Da obiskuje nove kraje in spoznava njihove znamenitosti. Ko ga poslušam, ni v njegovem glasu nobenega narečnega naglasa.

"To je zato, ker sem zapusitl domovino kot otrok in sem se potem prilagajal vsakemu, s katerim sem imel priložnost poklepetati."

Ne boste verjeli, toda ko sem se vračala proti domu, sem videla svet okrog sebe drugače. Trava je valovala v vetru in ptice, ki so pele v grmovju ob Sori so me vabile, naj za trenutek postanem. Se oddahnem in že končno objamem vse tisto okrog sebe, s čimer že toliko časa živim in diham. Ko sem strmela v reko, ki je tekla mimo mene, sem počasi začenjala razumeti Srečkovo srečo, njegovo veselje in radost, ko znova in znova stopa po makadamski cesti v Žirovniški konec. Saj je potrebno tako malo, da vidimo. In občutimo.

Bognedaj, da bi morali zato preskočti otroštvo tako, kot se je zgodilo Srečku. Ali pa, da nam ne bi bilo nikoli usojeno videti, kako lep je košček sveta, v katerem živimo.

V naravi je zdravje!

SEJEM NARAVA - ZDRAVJE

Storite nekaj zase, saj je pot k zdravju vendar lahko prijetna! Zdrava hrana lahko tudi zares tekne. Najlepši videz je zdrav, naraven videz. Obisk zdravilišča vam izboljša zdravje in vam olepša ne le telo, ampak tudi življenje. Morda vam bo veliko pomenilo že to, da si boste izbrali pripomoček, ki ga že dolgo iščete za lajšanje svojih zdravstvenih težav.

To pa ni vse, kar ponuja 26. sejem izdelkov, aktivnosti in idej, ki jih potrebujete za zdravo življenje. Na njem si lahko ogledate tudi razstave gob, zdravilnih zelišč in malih živali. Na sejem se pripeljite ceneje, z vlakom Slovenskih železnic!

od 20. do 24. septembra 1995
od 9. do 19. ure
na Gospodarskem razstavišču v Ljubljani

LJUBLJANSKI SEJEM

Gorenjska Banka
Banka s poslubom

VIŠJE OBRESTI ZA VEZANE VLOGE

- OBRESTNE MERE SMO POVEČALI ZA VSE VRSTE VEZANIH VLOG
- NAJVIŠJE OBRESTNE MERE CELO 10% LETNO NAD REVALORIZACIJO

1. NENAMENSKO VEZANA TOLARSKA SREDSTVA FIZIČNIH OSEB

ROK VEZAVE	ZNESEK DEPOZITA (v SIT)		
	od 10.000 do 100.000	100.001 do 500.000	nad 500.001
nad 31 dni do 90 dni	T+6,2%	T+6,6%	T+7,0%
od 91 dni do 180 dni	T+6,8%	T+7,2%	T+7,5%
od 181 dni do 366 dni	T+7,3%	T+7,6%	T+8,0%
nad 1 leto	T+9,0%	T+9,3%	T+9,7%
nad 2 leti	T+9,3%	T+9,6%	T+10,0%

T = temeljna obrestna mera (dosedanja revalorizacijska stopnja)

2. NENAMENSKO VEZANA DEVIZNA SREDSTVA V DEM DOMAČIH IN TUJIH FIZIČNIH OSEB VEZANE NAD 1 LETO

ZNESEK DEPOZITA	LETNA O. MERA	ZNESEK DEPOZITA	LETNA O. MERA
nad 5.000,00 DEM	5,20 %	nad 100.000,00 DEM	5,85 %
nad 10.000,00 DEM	5,22 %	nad 500.000,00 DEM	5,95 %
nad 50.000,00 DEM	5,80 %	nad 1.000.000,00 DEM	6,00 %

Za nenamensko vezana sredsva v DEM vezana za manj kot 1 leto pa so obrestne mere enake ne glede na znesek depozita **(nad 1 mesec - 3,90%, nad 3 mesece - 4,10% in nad 6 mesecev - 4,20%).**

PRIČAKUJEMO VAS V ENI OD SVOJIH 25-TIH EKSPOZITUR - PO VSEJ GORENJSKI

Gorenjska Banka
Banka s poslubom

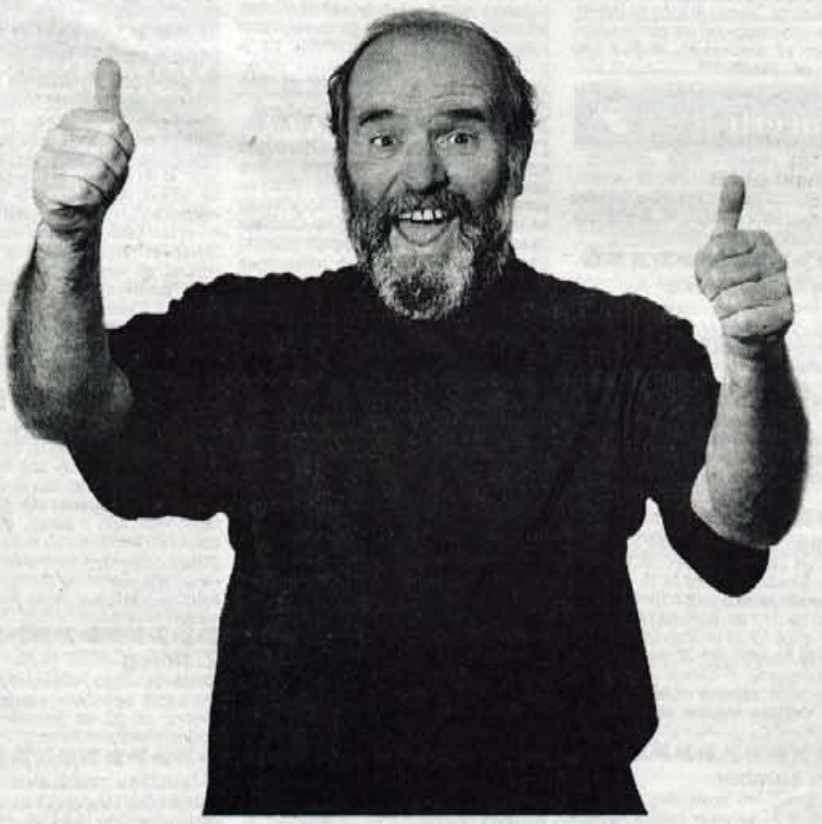

KRKA ZDRAVILIŠČA

Voda in telo. Nasmeh in strokovnost. Pokrajina in udobje.

Dobro počutje in nove energije. Preventiva in kurativa.

Osebni pristop in tradicija. Oddih in rekreacija.

Dobrodošli v KRKA ZDRAVILIŠČIH!

DOLENJSKE TOPLICE - ŠMARJEŠKE TOPLICE - ZDRAVILIŠČE STRUNJAN - HOTELI OTOČEC

Vrelci življenja!

DOLENJSKE TOPLICE, tel.: 068 / 321 012 - ŠMARJEŠKE TOPLICE, tel.: 068 / 73 230 - ZDRAVILIŠČE STRUNJAN, tel.: 066 / 474 100 - HOTELI OTOČEC, tel.: 068 / 321 830

FAKTOR / AGORA DESIGN

☎ HALO - HALO GORENJSKI GLAS ☎ TEL.: 223 111

Naročilo za objavo sprejemamo po telefonu 064/223-111, faksu 064/222-917 ali osebno na Zoisovi 1 v Kranju oz. po pošti - do 12. ure **dan pred izidom** Gorenjskega glasa! Cena oglasov in ponudb v rubriki: **Izredno ugodna.**

AVTO ŠOLA B in B	**NAJ - NAJ AVTO ŠOLA!** Tečaj CPP se začne v **ponedeljek, 18. 9. 95,** ob 9. uri dopoldne in ob 18. uri popoldne.
IZPIT ZA TOVORNJAK IN AVTOBUS	**V Avto šoli B. & B.** Vožnja na novih vozilih IVECO. Tel.: 22-55-22
NAKUPOVALNI IZLET GARDALAND	**GARDALAND - AQUALAND, 16. 9. MADŽARSKA - LENTI, 21. 9.; PALMANOVA 19. 9., TRST 26. 9.; Rozman, tel.: 064/715-249**
AVT ELECTRONIC SERVIS VIDEO, TV, AVDIO	SERVISIRAMO: vse vrste video, TV, avdio in SAT aparatov. Pogodbeni servis za: **Seleco, Toshiba, Goldstar, Fenner, Samsung, Loewe ...** Ugodne cene novih aparatov! **Škofja Loka, Sp. trg 2/a, tel./fax: 064/620-205**
AVTO ŠOLA ING. HUMAR	**NAJBOLJŠA AVTO ŠOLA! Tečaj CPP se začne v ponedeljek, 18. 9. 95,** ob 9. uri dopoldne in ob 18.uri popoldne. **Tel.: 311-035**
PLAVALNI BAZEN ŽELEZNIKI tel.: 064/66-381	je **odprt:** pon., sre., pet. od 15. - 21. ure, v tor. in čet. od 15. - 22. ure, v sob. in ned. od 10.- 20. ure. **Cene sezonskih kart,** ki so prenosljive, se gibljejo od 250 SIT do 800 SIT. **Temperatura vode** je med 27 stopinj in 28 stopinj C. Obratujeta tudi **savna** in **videoteka.** Možno je celo **igranje namiznega tenisa.**
Na Krvavcu meseca septembra	- sob., nedelja, 16. in 17. 9. od 8. do 17. ure vsako polno uro - od 18. 9. dalje kabinska žičnica zaradi vzdrževalnih del ne bo obratovala
QUEEN Čankarjeva 12 KRANJ (nad Svetom knjige)	Velika izbira jeansa že od 4190 SIT. **Levis 501, Diesel, Sexes, Joop;** kvalitetne **majice** - kratek in dolg rokav iz domače proizvodnje in uvoza; **Replay; Gas, Wampum** z gumbi ali vrvico od 2700 SIT dalje; spodnji del trenirke 1990 SIT, **fitness hlače Gold Fox** 2.990 - 3.600 SIT, **moške srajce** od 2.590 SIT, **pasovi Harley Davidson, brezrokavniki, Coleege, jakne, Cocoa jakne...**
Gorenje maloprodaja ASCOM, d.o.o. Kranj, J. Puharja 10 Tel./fax: 064/325-257	Pralni stroji 604, 606, 608, 711. Cene že od 42.624 do 65.844 SIT. 15 % na 5 enakih obrokov 20 % na 3 čeke 25 % popust za got. plačilo
NAKUPOVALNI IZLET	23. 9. in 7.10 MADŽARSKA - LENTI; tel.: 242-356, Konrad
INTENZIVNI TEČAJI NEMŠČINE	za učence, dijake in odrasle. **Prof. Meta Konštantin,** tel.: 064/621-998, Podlubnik 253, Škofja Loka
Trgovina "CVETKA" Kranj, C. St. Žagarja 16 Tel.: 064/225-162	Nudimo vam: - ženske bluze **4.900 SIT** - odrasle trenirke **3.900 SIT** - otroške trenirke **od 1.800 dalje** Velika izbira otroških vetrovk!
HIT CASINO KRANJSKA GORA VABI	danes, 15. 9. in pojutrišnjem, 17. 9. ob 22. uri na nastop plesne skupine SIMPLY THE BEST.
KVARNER EXSPRESS d.d. Poslovalnica Lovran Inf., tel.: 00385-51-291-119	vas vabi za konec tedna v mini hotel "OAZA ŽIVLJENJA" na specialitete VEGETARIJANSKE KUHINJE. Inf.: KEI d.d. posl.
DELAVSKA UNIVERZA TRŽIČ	Vas vabi v program usposabljanja za POSLOVNEGA SEKRETARJA in v tečaj SLIKANJA NA STEKLO. Inf. po tel.: 52-155
NAKUPOVALNI IZLET	**21. 9. MADŽARSKA - LENTI. Tel.: 731-050 Drinovec Pavel.**
JA-MI TOURS KIDRIČEVA 6	POČITNICE V ŠPANIJI 18. 9. - 3. 10. 95, osem dni, polni penzion, cena 349 DEM. Obročno plačevanje, inf. 213-160
Trgovina "VIDA" Kranjska 1, Šenčur Reševa 14, Kranj tel.: 216-153	Velika izbira perila znamk: Linne, Lisca, MTČ, gobelinov, gumbov...
RENT-A-CAR Rudolf tel.: 45-755 0609/624-521	Izposoja osebnih vozil znamke: POLO, GOLF, PASSAT, AUDI. **Posebna ponudba** - prevozi z voznikom in izposoja vozil za poroke!
AKCIJSKA PONUDBA PIZZ!	**10 zamrznjenih pizz samo 2.500 SIT.** Po Kranju in okolici jih dostavljamo na dom in vaše trgovine. **PI-BIP Pizzerija Dare, 221-051**
MIZARSTVO IN MONTAŽA Franc Zadnikar s.p. STARA CESTA 44, NAKLO, TEL.: 064/48-068	PRENOVA KUHINJE Z zamenjavo vrat, del. plošče in po potrebi tudi dodelovanje elementov, bo vaša kuhinja zopet nova. Po naročilu izdelujemo tudi nove kuhinje, ter ostalo pohištvo.
METEOR d.o.o. Remic Andrej Stara c. 1, Cerklje Tel.: 422-781	Vabimo vas na turistično-kmetijski izlet v Švico. Odhod 6. 10., prijave do 30. 9. Organiziramo tudi izlet na Oktoberfest v Muenchen 23. 9., poleg tega pa ob sobotah nakupovalni izlet v Lenti.
BUTIK GALA Kranjska 4, Radovljica	**UGODNO! Termovelur metrsko blago, žensko, moško in otroško perilo.** Plačilo na 2 ali 3 čeke. Odprto od 8. do 19. ure, ob sobotah od 8. do 12. ure.
REKREACIJSKO DRSANJE NA BLEDU	V Športni dvorani na Bledu je rekreacijsko drsanje jutri (sobota, 16. 9.) in pojutrišnjem (nedelja, 17. 9.) od 20. do 21.30 ure. Vstopnina: 500.- SIT, otroci 200.- SIT
RABAC	**7. - 14. okt., 7 polnih penzionov, avtobus, DEM 245. KOMPAS: Kranj, tel. 224-100, Škofja Loka, tel. 624-027**
TURISTIČNA AGENCIJA VEDRINA tel.: 22-33-58	vabi na IZLET V NEZNANO - 16. 9., na DRUŽINSKI IZLET V BOHINJ na prireditev KRAVJI BAL - 17. 9., in v ZDRAVILIŠČE ATOMSKE TOPLICE - 23. 9. Informacije in prijave v poslovalnici na Kidričevi 6/a - Poslovni center na Zlatem polju v Kranju od ponedeljka do petka med 8. in 19. uro.
POLEPŠAJTE SI SOBOTNI VEČER	Afrodita vabi na ples v hotel TRANSTURIST Škofja Loka 16. 9. ob 20. uri, obenem pa tudi na plesni tečaj. Prijave po tel.: 064/324-258
FABLWERK Tel.: 685-600	Ekološke in močne globinske sesalce po 69.500 SIT in parne čistilce po 87.000 SIT lahko dobite takoj tudi pri obročnem plačilu
CENTRALNO OGREVANJE	Kvalitetno vam priključimo cisterno in oljni gorilnik z elektronsko nastavitvijo najboljšega izgorevanja in s tem prihranka pri gorivu. Pokličite ELEKTROCILJ iz KRANJA. Tel.: 326-730 (po 17. uri)
MEGI	promet z nepremičninami za Radovljico in širšo okolico. Tel.: 064/715-166
VESELICA V CERKNEM (parkirišče nove ETE)	V nedeljo, 17. 9. 1995, z začetkom ob 15. uri vas bo zabaval **ansambel LOJZETA SLAKA** z DUDEKOM in JAKOM ŠRAUFCIGRJEM. Bogat SREČELOV!
MEGGI TOURS ŠKOFJA LOKA Kapucinski trg 7	**ORGANIZIRAMO:** vsak četrtek nakupovalni izlet na Madžarsko v Lenti, cena je samo 2.000 SIT. Letne oddihe v Grčiji, v Španiji, Italiji, na Hrvaškem in Slovenska obala. Organiziramo tudi skupinske izlete doma in tujini. NOVO - NOVO - Izposojamo polovalne kovčke vseh velikosti zelo poceni. Pridite in se prepričajte. Informacije: Meggi Tours Kranj, tel.: 064/223-488, fax. 064/223-870, Meggi Tours Škofja Loka 061/624-155, fax. 064/624-169

GLASOV KAŽIPOT

Obvestila

Obvestilo planincem

Križe - Planinsko društvo Križe obvešča planince in druge ljubitelje gora, da sta njihovi postojanki - koča na Kriški gori in zavetišče v Gozdu - odprti le ob koncu tedna in za praznike. Tak način oskrbovanja bo veljal od 17. 9. 1995 do 15. 6. 1996.

Odprte koče

Planinsko društvo Javornik Koroška Bela sporoča, da bo Staničev dom pod Triglavom in Prešernova koča na Stolu redno oskrbovana do vključno 17. septembra, Kovinarska koča pa do 25. septembra 1995. **Planinsko društvo Tržič** pa obvešča, da s 17. septembrom zapira svoje postojanke: dom pod Storžičem, dom na Kofcah, dom na Zelenici in kočo na Dobrči. Za druge informacije naj se zainteresirani pozanimajo pri predsedniku društva Ivku Bergantu, tel.: 064/56-108.

Koncerti

Slovenski oktet

Škofja Loka - V osnovni šoli Ivana Groharja v Podlubniku bo v nedeljo, 17. septembra, ob19. uri koncert Slovenskega okteta.

Komorni zbor Loka

Kranj - V nedeljo, 17. septembra, ob v cerkvi sv. Kancijana v Kranju koncert Komornega pevskega zbora "Loka" iz Škofje Loke. Zbor bo vodil Janez J. Jocif, program pa obsega deset renesančnih skladb in Misso Brevis J. Haydna. Na prireditvi, ki se bo začela ob 20. uri, bo poleg zbora nastopil še orkester s sopranistko Vero Mlejnik in orglarjem Tonetom Potočnikom Program bo povezoval Marko Črtalič.

Male pevske skupine

Šmartno pri Litiji - V soboto, 16. septembra,boo v Šmartnem pri litiji že 15. jubilejno srečanje malih pevskih skupin Slovenije. Na koncertih ob 17. uri (v Kulturnem domu Šmartno) in ob 19.30 uri (župnijska cerkev sv. Martina) bo nastopilo 22 malih pevskih skupin iz Slovenije in zamejstva. Od Gorenjcev se bodo srečanja udeležili Kranjski fantje in Dekliška vokalna skupina Rosa Kovor.

Martin Lumbar

Bled - V soboto, 16. septembra, bo v Cafe Belvedere ob 21. uri večer indijske klasične glasbe. Izvajal jo bo Martin Lumbar, učenec indijskega mojstra Ravija Shankarja.

Na Nanosu

Podnart - Moški komorni zbor Podnart bo v nedeljo, 17. septembra, po opoldanski maši pri sv. Hieronimu na Nanosu pel koncert slovenskih umetnih in priredbe narodnih pesmi, ki so jih večina spisali Notranjci. Na Nanosu boste lahko kupili tudi lično knjižico, ki so jo izdali ob 30-letnici prepevanja zbora.

Izleti

V Dolenjske Toplice in na Koroško

Žabnica - Društvo upokojencev Žabnica vabi svoje člane in druge zainteresirane na kopalni izlet v Dolenjske Toplice, ki bo v petek, 29. septembra, z odhodom ob 9.30 uri z vseh avtobusnih postaj od Stražišča do Sv. Duha.

Prav tako pa Društvo upokojencev Žabnica vabi na obisk visokogorske skupine Reisseck na Koroškem. Ta izlet bo v ponedeljek, 25. septembra, odhod avtobusa pa ob 6.30 uri z vseh avtobusnih postaj od Sv. Duha do Stražišča. Za oba izleta prijave sprejemajo poverjeniki društva.

Na Osolnik

Kranj - Sekcija za pohodništvo pri Društvu upokojencev Kranj vabi svoje člane v četrtek, 21. septembra, na pohod na Osolnik. Odhod avtobusa bo ob 8. uri izpred kina Center v Kranju. Hoje bo za 4 do 5 ur. Prijave sprejema DU Kranj vsak ponedeljek, sredo in petek od 8. do 12. ure.

Na Krn in Lemež

Kranj - PD Kranj v soboto, 23. septembra, organizira izlet na Krn in Lemež. Odhod posebnega avtobusa bo ob 6. uri izpred hotela Creina v Kranju, vrnitev pa je predvidena za nedeljo. Predprijave sprejema pisarna PD Kranj, Koroška 27, tel.: 064/225-184.

Družinski pohod na Okroglo

Kokrica pri Kranju - Turistično društvo Kokrica organizira v nedeljo 4. družinski pohod v letošnji sezoni. Zbor udeležencev bo ob 14. uri pred brunarico ob Čukovem bajerju. Pohodniki bodo tokrat obiskali Okroglo pri Naklem. Med potjo bodo reševali razne uganke, pripravili pa so tudi zanimive igre.

Po nakupih k sosedom

Cerklje - Društvo upokojencev Cerklje vabi svoje člane, njihove svojce ter druge na nakupovalni izlet v Avstrijo. Izlet bo 20. septembra z odhodom ob 7. uri. Obenem društvo vabi še na nakupovalni izlet na Madžarsko, ki bo v četrtek, 5. oktobra, odhod bo ob 2. uri. Vse dodatne informacije dobite po tel.: 422-241.

Na pohod

Domžale - Planinsko društvo Domžale vabi jutri, v soboto, 16. septembra, na Oševo (Govca) mimo Potočke Zijalke in preko Gladkega vrha nazaj v Solčavo. Hoje bo za približno 4 do 5 ur, tura je zahtevna. Informacije in predhodne prijave pri vodji izleta Franciju Veselu, tel. 721-909 ali v društveni pisarni (vsako sredo od 19. do 20. ure, Kopališka ulica 4).

Prireditve

Kravji bal

Bohinj - V nedeljo, 17. septembra, bo Turistično društvo Bohinj priredilo tradicionalno, to leto že 42. turistično-etnografsko prireditev Kravji bal v Bohinju. Prireditev se bo začela ob 10. uri na prireditvenem prostoru v Ukancu. Na začetku programa se bo predstavila Godba na pihala iz Gorij, ob 11. uri bo nastop bohinjskih folklornih skupin in pevcev. Ob 12. uri bo sledil mimohod bohinjskih planšarjev in majerjev z živino, ki jo priženejo s planin. Od 13. ure naprej bo za zabavo skrbel ansambel Gorenjski muzikantje s humoristom Klemenom Koširjem. Poleg raznih zabavnih iger bo mlade obiskovalce zabavala tudi priljubljena pevka Hajdi.

Sadjarsko vrtnarska razstava v Volčjem potoku

Arboretum Volčji Potok od danes pa do torka med 8. in 19. uro gosti Sadjarsko vrtnarsko razstavo. Ob sprehodu skozi park si boste lahko ogledali različne vrste in sorte sadja ter aranžmaje, ki so jih slovenski vrtnarji pripravili iz rezanega cvetja in sadja. Trenutno v Arboretumu cveti največ dalij, seveda pa ne manjka tudi drugih vrst cvetja. Prvim desetim naročnikom Gorenjskega glasa, ki se bodo na blagajni Arboretoma oglasili s svojim izvodom naslovljenega časopisa, bo arboretum poklonil vstopnico.

Planinski domovi le ob koncih tedna

Planinsko društvo Kranj obvešča, da bosta njihova planinska domova na Kališču in Ledinah redno odprta le še do nedelje, 17. septembra. V prihodnje bo dom na Kališču odprt le ob sobotah in nedeljah ter praznikih, ledinski dom pa naj bi bil ob primernem vremenu odprt le še dva do tri konce tedna. Krvavški Dom na Gospincu bo redno oskrbovan nekoliko dlje, vse do 25. septembra, ob lepem vremenu pa bo svoja vrata ponovno odprl ob koncih tedna. Kranjsko Planinsko društvo bo Dom na Gospincu ponovno pričelo redno oskrbovati s pričetkom zimske sezone, vse dodatne informacije pa dobite na telefonski številki (064) 225 184.

Gobarska razstava

Škofjeloški gobarji bodo od 21. do 24. septembra v Osnovni šoli Petra Kavčiča organizirali Gobarsko razstavo. Obiskovalci si bodo lahko ogledali vse gobe, ki bodo takrat moč najti v naravi, poleg tega pa bodo vsak dan med 17. in 19. uro izkušeni gobarji nabiralcem pomagali pri prepoznavanju gob. Gobarsko razstavo si bo moč ogledati vsak dan med 8. in 19. uro, vstopnine ne bo.

Zlatorog

Doslovče - Pred Finžgarjevo rojstno hišo v Doslovčah bodo jutri, v soboto, 16. septembra, ob 20. uri jeseniški gledališčniki odigrali predstavo Zlatorog.

Otvoritev razstave

Škofja Loka - V galerliji Fara bo danes, 15. septembra, ob 19.30 uri otvoritev prve samostojne fotografske razstave Petra Pokorna ml., z naslovom Kljubovanja.

TURISTIČNA AGENCIJA
INTEGRAL TRŽIČ
- RIM; 4-dnevni avtob. izlet, odhod 13. 10. 1995
- POČITNICE: slovensko in hrvaško primorje, tujina
- JESEN NA RABU; UGODNO, možen avtob. prevoz
- Potovanje po EVROPI

Informacije in prijave:
TRŽIČ -Predilniška 14, tel. 53-280
KRANJ - Ljubljanska c. 1a, tel. 224-132

OBLAČILA ZA MOČNEJŠE POSTAVE

Lina, Tomšičeva 16, Kranj
(stari del mestnega jedra)

V NAŠI SPECIALIZIRANI TRGOVINI Z OBLAČILI ZA ŽENSKE Z MOČNEJŠO POSTAVO VAM NUDIMO PESTRO IZBIRO - JESENSKO-ZIMSKIH OBLAČIL

od št. 44 - 54:
- plašče
- kostime
- krila
- hlače
- bluze
- pletenine

OBLAČILA SO IZDELKI ZNANIH IN KVALITETNIH SLOVENSKIH PROIZVAJALCEV.

Ugodni plačilni pogoji.

OBIŠČITE NAS IN SE PREPRIČAJTE O NAŠI PONUDBI!

221 - 051
HALO - HALO
PI - BIP
PIZZA ZREZEK SOLATA
OD 9 - 02

SP/65

MALI OGLASI

☎ 223-444

DISCOTEKA ARX RADOVLJICA
PETEK, 15. 9. po 22 h
VROČI LATINO VEČER Z DUETOM PUERTO RICO

APARATI STROJI

PANASONIC telefoni žični in brezžični, tajnice, garancija, zagotovljen servis, dostava in priklop na domu brezplačno. ☎ 0609/630-102 21437

COMMODORE 64, dobro ohranjen, nov kasetar, igrice, 1 yojstic in CB TV, cena po dogovoru. ☎632-271 21713

M.H.O. SISTEMI d.o.o
RADOVLJICA LINHARTOV TRG 20
DELOVNI ČAS: 10-13h in 17-19h SOBOTA 10-13h

486DX2/66	102.900.- SIT
486DX2/80	106.900.- SIT
486DX4/100	108.900.- SIT
486DX4/120	119.900.- SIT
PENTIUM 60	127.900.- SIT

KOMPLET INSTALIRAN, NAVODILA + 10 DISKET
■ALARMNI SISTEMI, VIDEO NADZOR■
■MONTAŽA IN VZDRŽEVANJE■
OBROČNA ODPLAČILA: 12 MESECEV R+8%
TEL:064 712 353 FAX:064 718 096

Mešalec za beton Liv, rabljen, prodam. ☎714-877 22309

Prodam malo rabljeno ETAŽNO PEČ z dvojnim kuriščem s črpalko, ekspanzijsko posodo in termostatom, kuppersbusch trajno žarečo peč z dvojnim vlekom zraka za hitro in počasno segrevanje peči ter termostat ročni in avtomatični. ☎311-573

Prodam trajnožarečo PEČ Magma Tob. 7. ☎218-662 22299

MarK — UGODNE CENE, VISOKA KVALITETA
SAVSKA C. 34, KRANJ
TEL.,FAX. 064/224 640 MTEL. 0609/620 009
VSE VRSTE REKLAMNIH TABEL IN TRANSPARENTOV
MODULARNI ROTACIJSKI DISPLAYI
NAJNOVEJŠA TEHNOLOGIJA ZA IZDELAVO VSEH DIMENZIJ BARVNIH PLAKATOV

AGROIZBIRA ČIRČE, nudi UGODNO rezervne dele za silokombajne Sip Šempeter, vse vrste gum za traktorje, akumolatorje Vesna in Topla. Vedno na zalogi deli za traktorje Tomo Vinkovič, Ursus, Zetor, Univerzal, IMT, Torpedo Deutz, filtri olja, jermeni itn. Obiščite nas ali pokličite na ☎064/324-802 22080

Prodam ŠTEDILNIK 2+2, ugodno. ☎331-540 22116

PANASONIC telefoni, telefaxi, tajnice in telefonske centrale. SERVIS telefonskih aparatov. ☎632-595 22131

Ugodno prodam kopalniško PEČ na drva in elektriko, malo rabljeno. ☎622-580 22296

Ugodno prodam VELO za cirkular 52200-3005. ☎218-662 22297

Ugodno prodam KLINO za cirkular 450 x 2.8. ☎218-662 22298

Prodam manjši in večji kompresor Trudbenik. ☎738-953 22558

Prodam prenosno PEČ na petrolej Tojoset, model RCA 37, rabljeno eno leto za 200 DEM, ter 2 dobro ohranjeni termoakumul. peči moč 3 KW, cena 200 DEM kos. ☎720-139

Ugodno prodam PRALNI STROJ Candy. ☎218-208 22573

Prodam termoakumulacijsko PEČ Elind 3 KW ter nemško PEČ na kurilno olje. ☎212-217 22602

Prodam termoakumulacijsko 6 KW in trajno žarečo PEČ. ☎216-011 22504

Ugodno prodam 3-fazno zunanjo gradbeno elek. OMARICO s števcem. ☎421-739 22507

HALLO 242-274 PIZZA
DELOVNI ČAS:
VSAK DAN OD 8⁰⁰ - 22⁰⁰
NEDELJA OD 11⁰⁰ - 22⁰⁰

Odlično ohranjen 90 literski bencinski mešalec za beton, poceni prodam. ☎ 311-359 22347

Več vrst industrijskih šivalnih strojev, prodam. ☎ 41-183 22349

Prodam ŠIVALNI STROJ Bagat - Ruža - step. ☎ 57-691 22357

Prodam mizarsko delovno MIZO. ☎733-380 22363

Prodam PRALNI STROJ Gorenje. ☎51-904, po 8. uri zvečer 22379

Prodam dva ŠTEDILNIKA Gorenje na trda goriva. ☎801-453 22385

Prodam KOLESA za enoosno prikolico in kolesa od lesenega voza. ☎714-940 22386

Prodam PRALNI STROJ Gorenje in novo slamoreznico. ☎47-190 22400

Prodam elektromotor 1.5 KW. ☎47-190 22402

Prekucnik zabojev s trakom in sortirnik krompirja, prodam. Kozina, ☎ 328-238 22416

Valj za vlajanje njiv, avtomatsko tehtnico in transportni trak, prodam. ☎ 328-238 22417

TARUP stroj za uničevanje krompirjeve cime in zeleno gnojenje, prodam. ☎ 328-238 22418

Prodam industrijsko OVERLOCK, 4 nitni, 2 igelni in šivalni stroj PFAFF. ☎ 733-272 22427

Prodam TISKALNIK A 3. ☎43-333

Zamrzovalno SKRINJO 210 l, staro 4 leta, zelo ohranjeno prodam za 25000 SIT. ☎311-941 22453

Ugodno prodam PEČ z bojlerjem in avtomatiko za CK. ☎632-438 22463

Prodam 2 kovinski malo rabljeni CISTERNI za kurilno olje 1000 in 2000 l, cena o dogovoru. ☎714-574

Zelo ugodno prodam PLASTIČNI SILOS visok 5 m. ☎46-072 22474

Ugodno prodam malo rabljen POMIVALNI STROJ Niš. ☎46-072 22475

Prodam električni štedilnik na 4 plošče in plinski štedilnik, po simbolični ceni. ☎ 312-259 22484

Prodam gozdarski TAM 170T14 4x4, dvigalo Jonserez s pol prikolico, letnik 1984, reg. do 1/96. ☎422-575 22496

Kupim KULTIVATOR z ježem. ☎ 730-219, zvečer 22618

NAKLADALKO SIP 19-9 nožev, novi tip, silažno, ugodno prodam. ☎422-673 22620

Prodam 100 l bazen za hlajenje mleka. ☎685-249 22639

Prodam motorno ŽAGO STIHL in ŠTEDILNIK 4+2. ☎311-257 22662

VARILNI APARAT CO2, 140 A, nov v garanciji, cena 500 DEM. ☎ 45-170

IZREDNA POSLOVNA PRILOŽNOST

Zasebno podjetje v Kranju išče sposobnega poslovodjo (za vodenje več trgovin) ter več prodajalk.
Pisne prošnje pošljite na naslov:
Creda d.o.o. Maistrov trg 2., Kranj, do 22. 9. '95

EURO - A, d.o.o.
Likozarjeva 27, 64000 Kranj, tel.: 064/331-301

POSEBNA PONUDBA V ČASU OBRTNEGA SEJMA V CELJU

- PRALNI STROJ WA 906 x	54.990,00
- PRALNI STROJ WA 904 x	46.990,00
- STEKLO KER. ŠTEDILNIK EC 641	108.952,00
- STEKLO KER. ŠTEDILNIK (vgradni)	125.990,00
- ZAMRZ. SKRINJA LTH 220 l	43.488,00
- ZAMRZ. SKRINJA LTH 300 l	55.490,00
- ZAMRZ. SKRINJA LTH 380 l	59.812,00
- BTV 51 TTX	43.990,00
- BTV 55 TTX	52.681,00

Možnost plačila na več čekov.
Odprto od 9. do 12. in od 14. do 18. ure

Prodam CIRKULAR, mlin za mletje sadja. ☎241-484 22515

Prodam litoželezno kopalno kad, 3 kose radiatorjev. ☎217-514 22531

Prodam trajnožarečo PEČ na olje in Planica z obroči-novo. ☎46-036 22534

Ugodno prodam 4 KW termoakumulacijsko PEČ in litoželezno kopalno kad. ☎212-038 22541

Prodam PRIKOLICO s trosilnikom za gnoj, TRAKTOR T 40 s kabino, obračalnik za seno. ☎631-599 22548

OPTIK
Martina Škofic
Slovenska 24, P.E. Mengeš
tel.: 061-738-980

Prodam vzidan ŠTEDILNIK dim. 115x75x85 z 40 litrskim bojlerjem. ☎695-083 22651

GLASBILA

Prodam SYNTHESIZER YAMAHA PSR 19 na 5 oktav. ☎43-115 22360

Prodam SYNTHESIZER YAMAHA PSR 75. ☎401-018 22523

Bled
ŠOLA ZA TUJE JEZIKE
ENGLISH, DEUTSCH, ITALIANO, FRANCAIS
Kajuhova 11, 64260 Bled
TEL.:064/741 780
Vpisuje v jezikovne tečaje
Priprave za vstop v srednje šole, na maturo, na mednarodne izpite
Individualni pouk

GR. MATERIAL

SMREKOV OPAŽ različnih dolžin in širin ter smrekov LADIJSKI POD izdelujemo. ☎64-103 21265

SMREKOV OPAŽ raznih dolžin in širin, prodam. ☎ 64-207 22086

Izdelamo cisterno po meri, lahko tudi na vašem domu iz 4 mm pločevine. ☎0609/635-262, 85-292

SNEGOLOVCI po ugodni ceni, možna montaža. ☎725-319 22247

Prodam suhe SMREKOVE DESKE 25 cm, 30 cm in prizme 90. Sp. Brnik 37, Cerklje 22291

Prodam novo OKNO 140 x 140 in staro strešno OPEKO Kikinda 1000 kosov. ☎232-101 22315

Poceni prodam 330 navadnih ZIDNIH OPEK. ☎213-749 22319

PONTE, late dolžine od 2,5-4 m, prodam. ☎688-063 22375

Ugodno prodam nova BALKONSKA VRATA 80x230 - 4 kose. ☎214-068

Prodam DESKE za betonske opaže, colarice, 5 m3. ☎ 218-950 22414

Prodam POLKNA Kli-Logatec. ☎ 800-058 22419

Prodam leva nova vhodna vrata, stilna iz masivnega lesa. Lahovče 42, ☎ 421-752 22429

Prodam 700 ETERNITA 40x40 sivi, 150 slemenjakov valovit 5/2, 2000 Zeta vijakov. ☎211-882 22461

Prodam rabljeno zastekljeno OKNO s polkni 130x130. ☎324-286 22528

Prodam BELO MIVKO. ☎421-127

Prodam rabljeno PLOČEVINO 1 mm, primerno za kritino. ☎622-629 22581

Kovinska garažna VRATA, dvokrilna, malo rabljena, dim. 3.60x3.60 m, v desni polovici mala vrata, prodam. ☎421-118 22668

Prodam 1400 STREŠNE OPEKE BOBROVEC, nove. Cena po dogovoru. ☎48-737 22671

Akcijska prodaja strešnih oken in podstrešnih stopnic, opaža, furniranih in foliriziranih stenskih, stropnih ter talnih oblog. Lekero, ☎ 43-345 ali 224-620 22702

RADIO
104.5 — 105.9 — 107.3 — 107.5 — 91.2
OGNJIŠČE
tel. 152-11-26 fax. 152-13-62

IZOBRAŽEVANJE

"KEKEC" učenci, dijaki vabljeni k vpisu inštrukcij, šol. predmetov OŠ, SŠ do 1.10.95. Stalna pomoč inštruktorja, preverjanje znanja med letom v Kranju, v dopoloidanskem in popoldanskem času. Sodobne metode, pedagoški pristop. Mobitel 0609/632-874 21493

Diplomirani inženir fizike **obveščam** svoje stranke za inštrukcije matematike, fizike in kemije o spremembi naslova in telefona; Cankarjeva 10, Kranj; tel.: 215-330 (telefonska tajnica)

Nudim inštrukcije iz angleškega jezika. ☎632-021, 621-457 22313

Inštruiram angleščina za osnovne in srednje šole. ☎ 329-956 22421

Nudim individualni pouk angleškega in nemškega jezika, konverzacijo ter inštrukcije. ☎224-005 22471

LJUDSKA UNIVERZA ŠKOFJA LOKA

izberite svojo pot do znanja

VPIS 1995/96

- izobraževanje za pridobitev izobrazbe -

osnovna šola za odrasle - 6., 7., 8. razred, kuharski in natakarski pomočnik, pomožni tekstilec, frizer, kuhar, natakar, ekonomsko-komercialni tehnik, poslovni sekretar, računovodja, komericalist, visoka upravna šola

- jezikovno izobraževanje -

angleščina, nemščina, italijanščina, francoščina

- strokovno izobraževanje -

vodenje poslovnih knjig, strojepisje, viličarist, skladiščnik, strojnik TGM

- splošno izobraževanje -

avtogeni trening, striženje las, tečaj šivanja in kuhanja, voditelj čolna

LJUDSKA UNIVERZA ŠKOFJA LOKA
Podlubnik 1b, 64220 Škofja Loka, p.p. 51

telefoni: 620-091, 620-080, 622-764, 621-865
fax: 620-888

Študentka z izkušnjami pri delu z otroki inštruira angleščino. ☎331-496, Alenka 22612

IZGUBLJENO

Pošteni najditelj na Uskovici izgubljenega FOTOAPARATA naj pokliče ☎46-847. NAGRADA! 22603

KUPIM

Odkupujemo vse vrste STARINSKEGA POHIŠTVA, ure, umetnine, nakit, kovance, razglednice...Nudimo tudi kvalitetne RESTAVRATORSKE USLUGE. ANTIKA KIRKA, Tavčarjeva 7, Kranj, ☎221-037 ali 47-534 2

Kupim mladiča PRITLIKAVEGA PUDLJA, čistokrvnega. ☎85-514 21583

Kupim motor PUCH, DKW, BMW ali podobno. ☎78-991 22364

BRAZDA IZ POLJŠICE PRI PODNARTU 6
TEL.: 064/731-615

ODKUPUJEMO SMREKOVO, BUKOVO, JAVOROVO, JESENOVO HLODOVINO IN CELULOZNI LES PO UGODNIH CENAH.

Kupim sadni mlin. ☎686-220 22372

Kupim avtomobilsko prikolico lahko je rabljena. ☎681-086 22376

Kupim prvovrstne suhe SMREKOVE DESKE, 2,5 cm. Štular, Podnart. ☎ 731-423 22434

STANOVANJE v Kranju 45 - 60 m2, kupim. ☎241-648 22448

Kupim 5 ha zaraščenega GOZDA. Šifra: GOZD 22460

Kupim knjige za 3. letnik Turistične šole - Radovljica. ☎77-774 22522

Stare stripe Panorame, Zvitorepce, Zlatne serije in druge, kupim. ☎84-593 22542

Kupim 1, 1,5 ali 2 sobno stanovanje, takoj vseljivo, v Radovljici ali Lescah. Gotovina. ☎ 720-139 22613

Kupim kvalitetnejši avtoradio, lahko rabljen. ☎242-397 22626

LOKALI

Iščemo gostinski lokal v najem. ☎214-747 22303

Oddamo 80,60, 100 m2 za pisarniško dejavnost ali mirno obrt. KOŠNIK s.p., 332-061 22607

Prodamo gostinski lokal na Gorenjskem in v Beli Krajini. KOŠNIK s.p. 332-061 22610

V Kranju ali bližnji okolici **najamemo poslovne prostore** tlorisa cca 400 m2 za tiskarsko dejavnost.
Tel. št. 064/43 233 ali 43 252

POSLOVNE PROSTORE ODDAMO: KRANJ, ŠENČUR, CERKLJE - trgovske lokale različnih površin; KRANJ - pisarne, proizvodno skladiščne prostore. DOM NERPEMIČNINE, ☎ 211-106 22688

V KRANJU oddamo proizvodno halo cca. 400 m2 in 300 m2, prostor za obrt ali skladišče v ŠK. LOKI 90 m2. V ŠENČURJU 150 in 120 m2, V CERKLJAH 120 m2 trg. lokal, V ŠENČURJU. Pri JESENICAH 25 in 45 m2. APRON D.O.O. ☎ 331-292, 331-366 22706

NAJAMEMO TRGOVSKE IN GOSTINSKE LOKALE NA GORENJSKEM. PRIPRAVIMO POGODBO. PROVIZIJO PLAČA NAJEMNIK. APRON D.O.O. ☎ 331-292, 331-366 22707

Oddamo poslovne prostore cca 40 m2, v XVII. etaži nebotičnika na Bleiweisovi 6, Kranj. Informacije:
dop. 064/212-194.

KOLESA

Poceni prodam ŽENSKO GORSKO KOLO 18 prestav. ☎311-872 22197

Prodam več KOLES po zelo ugodni ceni! ☎311-196 22222

Gorsko kolo SCOTT Montana, Schimano 500 LX oprema, prodam. ☎ 064/311-266 22359

Romantični večeri ob Zbiljskem jezeru

Za ples in razpoloženje vam duo HONEY MOON igra vsak večer.

Hotel club KANU

Odlična hrana, izbrana vina, vrt z bazenom in igrišča za tenis. Družinska nedeljska kosila.

Sprejemamo tudi rezervacije ☎061/627-011.

Ugodno prodam MOŠKO KOLO ROG še v garanciji. ☎53-825 22380

Ugodno prodam KTM 600 LC 4, letnik 1993, neregistriran. ☎736-749 22435

SKUTER HONDO 49 ccm, prodam za 1600 DEM. ☎214-635 22442

ATX, letnik 1990, dobro ohranjen z dodatno opremo, cena 900 DEM, prodam. ☎633-725 22476

Prodam TORI letnik 1986. ☎241-659 22502

Prodam dva nova KOLESA moški 21 prestav in ženski 18 prestav. Lončarček, Retnje 1 a, Križe 22540

Otroško KOLO BMX dobro ohranjeno, prodam. ☎225-078 22611

Prodam MZ 125 KM, star 5 mesecev, cena po dogovoru. ☎421-040 22618

Gorsko kolo SCOTT Montana Schimano 500 LX oprema, prodam. ☎311-266 22667

OBVESTILA

FOLKLORNA SKUPINA SAVA KRANJ vpisuje nove člane. Informacije na telefon 222-241 int. 902, dopoldan 21417

Nujno potrebujem 2500 DEM. Šifra: NUJNO

Z IGRO DO NAGRAD
VSAK TEDEN 20.000 SIT
090 45 09
Cena 58,50 SIT/0.5 min

OBLAČILA

Prodam dolgo, belo POROČNO OBLEKO št. 38-40. ☎47-341 22331

OTR. OPREMA

Otroški voziček Peg s prekrivalom za dež prodam. ☎329-233 22294

Prodam belo zibelko in 2 beli otroški postelji. ☎061/841-429 22395

Otroška VOZIČKA za dvojčka ali posamezno, prodam. ☎ 55-170 22433

POZOR MAMICE! Zelo ugodna cena kombiniranih otroških VOZIČKOV. Cena od 19000-26000 SIT z malimi in velikimi kolesi. Vse inforamcije in ogled na Betonovi 13, Kranj, ☎217-020, 218-061 22458

OSTALO

GAJBICE okovane za jabolka ali krompir prodam. Tupaliče 59 22381

ROMANTIČNI PARIZ, 6 dni samo 470 DEM - 17. oktobra. ☎ 634-022 22405

Prodam OKOVANE GAJBICE za jabolka ali krompir. ☎ 731-208 ali 731-366 22422

Prodam SUPER NINTENDO in štiri igrice. ☎ 56-131 22425

Prodam HRASTOVO KAD, 700 l, za namakanje sadja. ☎ 43-489 22426

UNIKATNO KOLEKCIJO 25-ih TAPISERIJ prodam. Cena 3 MIO DEM. ☎310-588 22465

Poceni prodam večjo količino RAZNOBARVNEGA PLIŠA. ☎242-764

Prodam LOVSKO PUŠKO MAUSER 6.5x57, gravirano, daljnogled. ☎880-136, ppopoldan 22538

PRIDELKI

SADIKE debelih celoletnih vrtnih JAGOD, poceni prodam. ☎45-532

Prodam VARAŽDINSKO ZELJE v glavah, primerno za sarme. Žabnica 39 22209

Prodam ZELJE v glavah, katerega tudi naribamo. MATIJOVC - Jeglič, Podbrezje 192 22289

Prodam ZIMSKA JABOLKA 1 kg/40 SIT. ☎686-073 22295

Prodam krmilni KROMPIR in KROMPIR za ozimnico, po dogovoru tudi dostavim. Žabnica 61, ☎311-811 22310

Beli in rdeči jedilni KROMPIR prodam. ☎325-754 22328

Hruške, jedilne za namakanje ali mošt, prodam. ☎ 57-373 22410

Prodam KROMPIR za ozimnico po 15 SIT/kg. ☎311-700 22441

Prodam krmilni KROMPIR. Zalog 11, Cerklje 22459

Ugodno prodam LEGUSTER žive meje. ☎311-474 22545

Prodam dvoletno živo mejo - liguster. ☎802-537, kličite popoldan 22582

Prodam STOJEČO SILAŽO. ☎241-496 22608

Prodam HURŠKE za namakanje. ☎738-054 22624

Neškropljene BOBOVCE za mošt, prodam. ☎224-061 22653

SLADEK MOŠT iz neškropljenih jabolk, prodam po 60 SIT/l. ☎224-061 22654

Hruške za vlaganje in jabolka, dobite. Kranj, C. 1. maja 4, ☎ 324-979 22681

Prodam SILAŽNO KORUZO. ☎ 730-109, Grašič Mirko, Podbrezje 72, Duplje 22682

POSESTI

KMETIJO 4 ha v ravninskem delu, kupimo. ☎061/328-270 21380

V najem dajemo ogrevano GARAŽO, cena 80 DEM mesečno. DOM NEPREMIČNINE ☎ 242-307 21915

KošniK
Posredovanje z nepremičninami
Košnik s.p.
Sorška ul. 1, 64000 Kranj
tel., fax: (064) 332 061

GARAŽO oddam za parkiranje avtomobila ali čolna. ☎242-331 22292

Ob Kranjski vpadnici - zahod, prodam zazidljivo parcelo 653 m2. Elektro omarica (trofazni tok), voda, opeka na parceli. Lokacija v teku. ☎ 216-308 22420

V Kranju ob glavni cesti, kupim hišo ali parcelo. ☎ 324-304 22430

Prodam STANOVANJSKO HIŠO - dvojček Britof pri Kranju. ☎323-673, v večernih urah 22444

Tržič-Bistrica: naprodaj novejša enodružinska hiša, CK, parc. 735 m2, 200.000 DEM, možna menajva za dve stanovanji z doplačilom. PRIMO NEPREMIČNINE, ☎50-502 22590

TRŽIČ -mesto: mestna hiša dvostanovanjska, CK, parcela 1234 m2, 130.000 DEM. PRIMO NEPREMIČNINE, ☎50-502 22591

ŠKOFJA LOKA - prodamo starejšo, delno adaptirano hišo na parceli 500 m2. MIKE & Co.d.o.o., 216-544 22598

PRI PREDDVORU prodamo visokopritlično hišo v gradnji, na lepi parceli 600 m2, ter na Jesenicah pol hiše oz. 3 sobno stanovanje, 84 m2, z nekaj vrta. MIKE / Co.d.o.o., ☎216-544

KUPIMO manjšo hišo, lahko strejšo, potrebno prenove ter novejšo, kmalu vseljivo hišo v okolici Kranja. MIKE & Co.d.o.o., 216-544 22600

V centru Kranja prodamo poslovno stanovanjsko hišo. KOŠNIK s.p. 332-061 22605

KRANJ - Stražišče prodamo VRSTNO HIŠO, končno 90 m2, 500 m2 parcele, za 110.000 DEM. POSING, ☎061/126-23-14 22664

PARCELE KUPIMO: KRANJ, NAKLO, KOKRICA, MLAKA, GOLNIK, GORIČE, PREDDVOR - 500 m2, 1000 m2, 2000 - 3000 m2. DOM NEPREMIČNINE, Koroška c. 16, Kranj, ☎211-106 22678

HIŠE KUPIMO: GORENJSKA in KRANJ z okolico - manjšo hišo z vrtom, kupimo takoj. DOM NEPREMIČNINE, ☎ 211-106 22686

HIŠE PRODAMO: NAKLO - starejšo dvostanovanjsko hišo na parceli 600 m2; ZALOG pri CERKLJAH - nedokončano novogr. na lepo parceli 1200 m2; BAŠELJ - moderno, nedokončano novogr. na parceli 700 m2; ZAPUŽE - starejšo enodružinsko hišo na parceli 484 m2; ŠENČUR - visokopriti. 10x10, na parceli 560 m2; DOM NEPREMIČNINE, ☎ 211-106

POSLOVNO STANOVANJSKE HIŠE PRODAMO: KRANJ CENTER, PRIMSKOVO in STRAŽIŠČE, BRITOF. DOM NEPREMIČNINE, ☎ 211-106 22687

ČE SI ŽELIŠ POGOVORA IN SPROSTITVE, POKLIČI
090 31-04 78 SIT/0.5 min
NAJ TE ZAJAME VROČA STRAST OGNJA, KI GORI V MENI!
090 31-03 VROČE ZGODBICE

PRIREDITVE

URŠKA - plesna šola v Kranju, Škofji Loki in Radovljici. ☎ 064/41-581 22182

Glasbo za ohceti in zabave nudi TRIO "BONSAJ". ☎ 421-498 22348

DUO nudi glasbo za ohceti in zabave. ☎ 422-169 22492

GAULOISES BLONDES Club
Koroška cesta 5, Kranj (v hotelu CREINA)
Tel.:064/213-650
JUTRI (sobota, 16. 9.):
skupina RITMO LOCO latino party
PRIHODNJO SOBOTO,23. 9.:
SEXI BOX
italijanske lepotice v peni
Club je odprt ob četrtkih, petkih in sobotah od 22. do 04. ure.

URŠKA
več kot plesna šola
V Kranju, Škofji Loki, Radovljici, in na Jesenicah.
Vpisuje začetnike in dobre plesalce
☎ 064/41-581

POSLOVNI STIKI

Ugodno prodajam SVEČE in sprejemam naročila za novoletne koledarje. ☎332-706 22172

ELEKTRONIKI - proizvajalci, trgovci! Izdelujem kovinska ohišja za vgradnjo elektronike. Iščem partnerja za odkup. ☎871-301 22479

RAZNO PRODAM

Zaradi selitve zelo ugodno prodamo sedežno garnituro, postelja, pralni stroj, hladilno omaro, pisalno mizo, termoakumulacijsko peč in garderobno omarico. ☎ 324-347 21708

J&O d.o.o.
LAKI-BARVE-LEPILA
Trgovina Savska c. 14, Kranj, tel., fax: 064/222-627
delovni čas 7.-12. ure, 13.- 17. ure, sobota 8. - 12. ure
VSE ZA MIZARJE
- ICLA - LAKI, LUŽILA
- RAKOLL - LEPILA
- SCHACHERMAYER - OKOVJE
- SPAX - VIJAKI
- GRASS - SPONE, VODILA
- SADOLIN - PREMAZI ZA LES
- SIA - BRUSNI MATERIALI.

IZREDNO UGODNO
LAK ZA PARKET - 15 m² 5.380. SIT

Prodam SUHA BUKOVA DRVA. ☎422-239 22308

Prodam HURŠKE viljamovke in dve rabljeni hrastovi kadi. ☎43-236 22321

Prodam nov VIBROSER in ZAJKLJO. ☎723-004 22388

Nekaj konjske opreme, kuperbusch, ter moped, prodam. ☎ 57-373 22409

Ugodno prodam trajnožarečo PEČ in otroški JOGI. ☎422-035 22439

Prodam vgradni štedilnik s pultom in otroško posteljico z jogijem. ☎ 45-554 22488

Prodam bukove BUTARE. ☎421-581 22495

Prodam KOBILO, zapravljivček, avto prikolico in blatnike za TAM 2001 zadnje. ☎57-977 22508

PRALNI STROJ Gorenje, star 5 let, prodam in JUGO 45 po delih. ☎332-350 22524

Prodam večjo količino bukovih DRV. Jesenko ☎802-222 22532

Prodam material za fasade, 2 okna 60x60, pomivalno korito in radiator. ☎685-043, po 20. uri 22553

Prodam suha DRVA za kamin. ☎44-044 22569

Prodam stare okenske mreže (gavtri), poslikano skrinjo, ohranjena kolesa od vozov, zbirko starih jarmov. ☎47-583 22650

Prodam PRIKLJUČEK za traktor Tomo Vinkovič, serije 800, Frezo, 1 brazdni obračalni plug Brane, ter 3 fazni 4 KW elektromotor 2800 obratov na minuto in vreteno za cirkular. Jože Bohinc, Cerklje ☎ 422-403, po 15. uri 22690

STAN. OPREMA

Prodam dobro dnevno OMARO, mizo ter HLADILNIK Gorenje. ☎741-237 22066

Ugodno prodam kotno sedežno garnituro. ☎218-248 22312

SATELITSKE ANTENE SISTEMI "Amstrad"
199 KANALOV
GRAFIKA NA EKRANU (11 JEZIKOV)
TV IN RADIJSKI PROGRAMI
Z MONTAŽO SAMO 549 DEM
•DEKODERJI KARTICE ZA FILMNET•
•VRTLJIVI SISTEMI•
•OBROČNO PLAČILO•
SAT- VRHOVNIK
Šk. Loka, GODEŠIČ 125
TEL.: 064/633-425

Prodam raztegljiv KAVČ in 5 foteljev za 20.000 SIT. ☎714-851 22314

Prodam dve enojni POSTELJI za 10.000 SIT. ☎46-576 22326

Raztegljiv kavč s foteljema in klubsko mizico prodam. Zadraga 17 22338

Kuhinjske elemente, štedilnik (2 plin, 2 elektrika), prodam. ☎58-502 22339

Prodam OMARE za dnevno sobo. ☎713-022 22365

Prodam rabljeno sedežno GARNITURO: trosed z ležiščem, kot, dvosed. ☎733-186 22369

Prodam šestoglato mizo. ☎217-975

Prodam otroško posteljico z vzmetnico dimenzije 140/70. ☎ 312-498 22489

Prodam več namenske REGALE. ☎327-868 22519

Poceni prodam kombiniran PULT 265x75. ☎731-613, sobota 22529

Ugodno prodam nerabljen polkavč z dvema manjšima foteljema. ☎241-825 22550

TUDI POCENI JE DOBRO - odlično ohranjeno vgradno kuhalno ploščo (2 plin, 2 elek.), nerjaveče dvojno pomivalno korito z enoročno pipo, 3 Thonetove bele stole in vrata notranja s stekom. ☎061/621-146, po 20. uri 22551

STORITVE

ROLETARSTVO NOGRAŠEK vam nudi rolete, žaluzije, lamelne zavese, ☎ 621-443, po 20. uri 20979

PODJETNIKI!
Finančno računovodski servis COGIS
odpira nove prostore na Likozarjevi 1, II. nadstropje (Gorenjska obrtna zadruga)
in objavlja, da imamo še proste kapacitete za nove zainteresirane stranke.
Tel./fax: 064/32-00-45 in 46-446.

ŠIVANJE po naročilu. ☎326-839 21356

Izvajamo vsa gradbena dela, novogradnje, adaptacije, obnova dimnikov in tlakovanje dvorišč. ☎061/614-221, od 18. do 20. ure 21394

Sprejmemo vsa ZIDARSKA DELA. Delamo kvalitetno in poceni. ☎331-375, po 20. uri 21590

Rolete, žaluzije, lamelne plise zavese v različnih barvah in izvedbah - IZDELUJEMO, MONTIRAMO TER POPRAVLJAMO! Naročila na ☎213-218 21614

Pralni, pomivalni stroj, ŠTEDILNIK popravimo - hitro in strokovno. ☎331-450 21628

SERVIS gospodinjskih aparatov - če vam zamrzovalna skrinja pušča vodo, pokličite 332-053 21696

Delam vsa gradbena dela s svojim ali vašim materialom, tudi vse vrste fasad. ☎0609/622-946, Lesce 22091

BOJLERJI - popravila in čiščenje za manjšo porabo, dolgotrajnost in higieno. ☎325-815 22187

PRALNI STROJI, ŠTEDILNIKI, BOJLERJI - popravilo, montaža, čiščenje. ☎325-815 22188

Dobava in montaža oblog stropov in stopnic. ☎46-879 22290

ROLETARSTVO BERČAN vam nudi rolete, žaluzije, lamelne zavese! ☎061/342-464, 0609/630-700 22293

Prevzamem zidarska in fasaderska dela. ☎328-266, zjutraj od 6.-7. ure, zvečer od 19. do 20. ure 22302

Kamionski prevoz tovora - 3 t. ☎ 064/218-798 22344

Steklarstvo Seliškar: Zastekljujemo vse vrste: - balkonov, teras, vetrolovov in opravljamo ostala steklarska dela. ☎ 061/272-381 22351

Strokovno obnovim starine, pohištvo, umetnine, prodam KMEČKE SKRINJE. ☎45-372 22382

RODE
izdelovanje estrihov.
Srednja vas 107, 64208 Šenčur, tel.: 064/41-605

TELETEKST GORENJE! Vgradnja dekoderja na vašem domu, cena ugodna. ☎331-199 22391

RTV SERVIS ŠINKO! Popravila televizorjev Gorenje na vašem domu. ☎331-199 22392

Izdelujem in montiram SNEGOLOVILCE za vse vrste kritin. ☎ 324-468 22408

SATLEITSKI SISTEMI od 377 DEM, z montažo, lahko na čeke. ☎ 719-014 22431

SERVIS GOSPODINJSIH APARATOV za vso Gorenjsko naj postane tudi vaš! ☎57-695 22446

Popravila in preventivni pregledi plinskih štedilnikov - kontrola izgorevanja. ☎57-695 22447

Ste utrujeni, preobremenjeni? Ob koncu tedna vam ostane kup nezlikanega perila. Da kupa ne bo POKLIČITE ☎241-046, popoldan! 22464

Potrebujete za vaš bodoči objekt načrt za gradbeno dovoljenje? Pokličite ☎224-815 22521

Računalniško izdelamo DIPLOMSKO NALOGO. ☎323-290, popoldan 22527

ŠIVAM serijsko ali po naročilu. ☎41-172 22535

Vezava diplomskih nalog, revij, časopisov, ur. listov in ostel knjigoveške storitve. Šifrer, Škofja Loka, ☎631-542 22546

VODOVODNE INŠTALACIJE
Robert Lekan
64294 Križe, Retnje 32, Tel.: 064/57-710

Izvajamo vsa zidarska in fasaderska dela. ☎225-362 22554

Strojno SKUBLJENJE piščancev. ☎685-175 22562

MIZARSTVO vam izdela vse vrste pohištva, ugodno. ☎310-020 22563

GRAVIRANJE in BARVANJE STEKLA. Izdelki iz vitraža, prekrasna darila za vsako priložnost. Tudi po naročilu. ☎325-600 22564

Vodovodne instalacije hitro in kvalitetno, ter po konkurenčnih cenah KOŠNIK s.p., 332-061 22606

Pozdravim z bioenergijo. ☎51-521, med 18. in 19. uro 22680

Dobava in montaža rolet, alu žaluzij, plise in lamelnih zaves. 5% posezonski popust. Lekero ☎ 43-345 ali ☎ 224-620 22701

SATELITSKE ANTENE
+
AVTOMATSKI VRTLJIVI SISTEMI
+
Možnost plačila 2 do 12 čekov
+
tel.: 064/422-585, 421-108
SAT TRADE d.o.o.
Poženik 10 Cerklje

STANOVANJA

Mlada družina najame dvo ali tro sobno stanovanje za daljšo dobo, v Kranju. ☎ 064/401-068 20977

Najamem STANOVANJE v Šk. Loki ali bližnji okolici, neopremljeno ali delno opremljeno. ☎272-572 21745

V Žireh ugodno prodam 3-sobno stanovanje. ☎692-538 21988

Ženska išče STANOVANJE ali hišo v najem. ☎214-747 22301

Na Jesenicah prodam 2,5 sobno STANOVANJE. ☎068/43-048, po 18. uri 22324

NA DRULOVKI oddam opremljeno garsonjero s telefonom, s šest mesečnim predplačilom. ☎ 061/482-422 22354

STANOVANJE centralno ogrevano v Kranju, oddam dvema ženskama, poceni. Šifra: TAKOJ 22404

Za gotovino do 70.000 DEM kupim stanovanje v Kranju. ☎327-150 22571

Naprodaj 2 ss, 61 m2, pritličje, CK, tel., tudi za poslovno dejavnost, cena 73000 DEM. PRIMO, 50-502 22592

Poslovne prostore v središču Radovljice, popolnoma nove, 53 m2, s telefonom, oddamo. Tel.: 064/715-515.

TRŽIČ - 1 s. stanovanje, 40 m2, VI., CK, balkon, prazno, prodamo. MIKE&CO.d.o.o., 216-544 22594

KRANJ - garsonjero, 33 m2, II. nad., CK., tel., balkon, takoj vseljivo, prodamo. MIKE & Co.do.o., 216-544 22595

KRANJ - 3 s. stanovanje, 89 m2, VII. nad., CK ter 3 sobno, 74 m2, IV. nad. prodamo. MIKE & CO. d.o.o., 216-544 22596

Mercator Preskrba
TRGOVINSKO PODJETJE TRŽIČ, d.d.
Tržič, d.d., Trg svobode 27, 64290 Tržič

vabi k sodelovanju za določen čas, tri mesece, z možnostjo podaljšanja oz. spremembe delovnega razmerja v nedoločen čas

PRODAJALCA
tehnične stroke za prodajo pohištva in talnih oblog

Pogoji za zasedbo delovnega mesta so:
- IV. st. strokovne izobrazbe - izobraževalni program trgovec (lahko tudi V. stopnja lesarske smeri), ali uspešno opravljen preizkus strokovne usposobljenosti za prodajalca oz. potrdilo, da je kandidat opravljal razpisana dela najmanj 15 let do uveljavitve zakona o trgovini,
- znanje slovenskega jezika

Vsi interesenti (zaželeni so moški kandidati) naj pisne prijave z dokazili o izpolnjevanju pogojev oddajo v osmih dneh po objavi v kadrovsko službo podjetja.

KUPIMO dvo in trisobno stanovanje na Zlatem polju ali pri Vodovodnem stolpu s CK ali brez, ter eno sobno v Kranju s CK. MIKE & Co.d.o.o., 216-244 22597

V Lescah prodamo 2 ss in 1 ss, podljubelj 2 ss + 500 m2 zemljišča. KOSNIK s.p., 332-061 22604

Oddam sobo s kuhinjo in kopalnico za dva samska fanta ali dekleti. Naslov v oglasnem oddelku. 22615

Prodam 3 ss z garažo, na Jeseništem Plavžu, CK, vroča voda, 8. nadstropje. ☎862-601 22636

V Kranju in Šk. Loki kupimo garsonjero, eno ali 1,5 sobno ter več sobno stanovanje. POSING, ☎061/126-20-13 22663

Kranj Planina III prodamo garsonjero 24 m2 balkon, CK, toplovod, tel., SAT. Takoj vseljivo za 46000 DEM. POSING ☎061/126-23-14 22665

GANTAR

64202 Naklo, Bratov Praprotnik 10
Telefon/fax 064/47-035

KONSIGNACIJA
IN MONTAŽA
IZPUŠNIH LONCEV IN CEVI

TRŽIČ - okolica: naprodaj več enosobnih stanovanj, parcel zazidljivih in nezazidljivih, v dolgoročni najem oddamo več poslovnih prostorov za različne dejavnosti. PRIMO NEPREMIČNINE, ☎50-502 22593

Takoj najamem 2 - ss na Planini I ali II ali na Drulovki. Nudim 6 mesečno predplačilo. Šifra: TAKOJ 22673

STANOVANJA KUPIMO: Kranj, Škofja Loka, Radovljica, Lesce, Bled manjša stanovanja in garsonjere, Kranj 2 s 2 k v nizkem bloku, 2ss in 3 ss v Gorlijevem naselju. DOM NEPREMIČNINE, Koroška c. 16, Kranj, ☎211-106 22675

STANOVANJA ODDAMO: Kranj Gorlijevo nas., 2ss, CK, TEL., 500 DEM, letno predplačilo, ŠKOFJA LOKA novo garsonjero, delno opremljeno, 400 DEM, letno predplačilo. DOM NEPREMIČNINE, Koroška c. 16, ☎211-106 22676

STANOVANJA PRODAMO: KRANJ CENTER - obnovljeno, 2ss, 86 m2, CK, 96000 DEM, 2 ss, 75 m2, 90000 DEM, obnovljeno 2ss, 63 m2, 82000 DEM, starejše, 76 m2, brez CK, 900 DEM/m2, starješe, 82 m2, etažna CK, 900 DEM/m2, PLANINA I, II, III več stanovanj različnih površin, ŠKOFJA LOKA 3ss, 76 m2, 110.000 DEM, prepis takoj, selitev julij 96, garsonjero v XIII. nadst., 18 m2 menjamo za parcelo v Kranju ali okolici z doplačilom; BEGUNJE 76 m2, 3ss, 100.000 DEM; Boh. Bistrica 80 m2, 1500 DEM/m2. DOM NEPREMIČNINE, Koroška c. 16, Kranj, ☎211-106 22677

Prodam enosobno stanovanje 40 m2, na Ravnah pri Tržiču, takoj vseljivo. ☎ 58-079 22693

STANOVANJA PRODAMO: KRANJ garsonjero 33 m2, 2,5 ss 76 m2, obnovljeno 3 ss 76 m2, 3ss ŠK. LOKA. ODDAMO: 2 ss v KRANJU, polovico hiše v ŠENČURJU, pri PODNARTU in na Bledu. NAJAMEMO: STANOVANJA IN HIŠE NA GORENJSKEM. APRON D.O.O. ☎ 231-292, 331-366 22705

MEGI nepremičnine za Radovljico in širšo okolico. ☎ 715-166 22708

AUTO KRAINER
CELOVEC, Völkermarkterstr. 184
TEL. 0043-463-38330
Audi

VOZILA DELI

Ugodno prodam novo avtomobilsko TOVORNO PRIKOLICO. ☎47-692 22334

4 ALU PLATIŠČ (Yugo, Uno,...), prodam. ☎ 50-370, dopoldan, 52-330, popoldan 22407

Prodam tovorno prikolico za osebni avto 120X180 CM. ☎41-894 22466

Odličen GOLFOV MOTOR 1100 kubični, prodam. ☎ 46-819 22485

GUME MICHELIN 145-13, skoraj nove, prodam. ☎217-112 22526

Prodam dobro ohranjen GUMIVOZ in avtomobilsko prikolico. Suha 24, Kranj 22634

VOZILA

Prodam osebni avto TALBOT F HORIZONT 1.300, letnik 1984. ☎ 736-272 22094

OPEL ASTRA 1,7 diesel karavan, letnik 1992 cena 19500 DEM, prodam. ☎622-189, po 16. uri 22208

PRODAJA, ODKUP rabljenih vozil in prenos lastnišva. ☎325-981, 325-659, po 20. uri 9526

AKUMULATORJE za vse vrste avtomobilov, kamionov, traktorjev, nudimo po ZELO UGODNIH CENAH. NUDIMO MOŽNOST PLAČILA NA ČEKE, LASTEN SERVIS, BREZPLAČNA MONTAŽA, dve leti garancije. Predno se odločite za nakup, nas pokličite po ☎064/324-802. Se priporočamo Agroizbira Črče, ☎064/324-802 22081

Prodam osebni avto R 5 diesel, letnik 1991. ☎50-100 22220

R 4, letnik 1990, neregistriran, tehnično brezhiben, prodam zelo ugodno. ☎731-086 22300

Prodam GOLF, letnik 1981. Žibert, Sp. Bela 3 22304

Prodam Z 850, letnik dec/82. ☎55-399 po 15. uri 22306

Prodam 750 nahovo reg., letnik 1984. ☎47-847 22307

GOLF diesel, letnik 1989, metalno sive barve, ohranjen, prodam. ☎422-610 22311

AX FIRST 1.1, letnik 1993, 57000 km, prva lastnica, prodam ali zamenjam z doplačilom za R 4. ☎718-170 22316

Prodam R 5, letnik 1992, reg. 5/96, 5 v, metalne barve. ☎312-494 22318

Prodam JUGO SKALA 55, letnik 1989, reg. do 96. ☎328-639, popoldan 22320

Prodam Z GTL, letnik 1985, reg. 4/96. ☎45-671 22322

Prodam 126 P, letnik 1989, 40.000 km, odlično ohranjen, 2000 DEM. ☎691-875 22323

Prodam R 4 GTL, letnik 1988, registrirana celo leto, šibedah, nove gume. ☎328-856 22325

Prodam RDEČO NISSAN MICRO, letnik 1991, 27000 km, prvi lastnik. ☎725-807 22327

Prodam JUGO 55 KORAL, letnik 1989. ☎215-516 22329

Prodam OPEL MANTA, letnik 1977, v solidnem stanju, reg. do 3/96, cena po dogovoru. ☎323-692 22330

Prodam ŠKODO FAVORIT, letnik 7/93, z veliko dodatne opreme. ☎212-260 22332

Prodam R TRAFIC, letnik 1987, nosilnost 1100 Kg, zaprt. Zupanova 7, Šenčur 22335

Z 128, letnik 1985, 73.000 km, radio z nekaj dodatne opreme, cena 1550 DEM, prodam. ☎733-958 22337

Prodam dodatno opremljeno Lado Samaro 1500 SL, letnik 1993. ☎ 403-208 22342

Prodam R 5 campus, letnik 1992. ☎ 46-240 22346

Prodam ŠKODO FAVORIT, letnik 1990, 1. lastnik. ☎ 736-603 22352

Prodam YUGO 45, letnik 90, vinsko rdeč, zelo lepo ohranjen. Valjavčeva 7, stan. 10, Kranj. 22355

Prodam NISSAN SUNNY 1.6 SLX 12 V, letnik 1990, 71000 km. ☎403-318 22361

Prodam GOLF JXD, 1988. ☎622-191, dopoldan 22362

PRODAJA - ODKUP rabljenih avtomobilov. ☎323-298, 331-214 22366

Meksiko zelena 2100 DEM R 18, letnik 87/11. ☎323-298, 331-214

LADA NIVA, letnik 89/8, 6100 DEM, VW CADDY I. 85/6 6300 DEM, KADETT 1.3 letnik 1983/9 5100 DEM, Z 128 I. 87/2. ☎323-298 22368

Ugodno prodam R 9 GTD, letnik 1985, cena po dogovoru. ☎631-190

Prodam HYUNDAI PONY GLS, letnik 1990, 56000 km, 10700 DEM. ☎688-165 22374

Prodam R 5, letnik 1991, lepo ohranjen. ☎67-168 22377

Prodam dobro ohranjen AVTO ARO 104 4x4. ☎50-682 22378

Prodam Z 750, letnik 1982, reg. potekla in kiler za JUGO 45. ☎53-176 22383

Prodam AVTO R 11 SPRING 1.6 diesel. ☎731-382 22384

GOLF 1.1, letnik 1979, motor 83, prodam. ☎891-603 22389

Prodam R 5, letnik 1991, črn lepo ohranjen. Podhom 52, Gorje pri Bledu 22390

Prodam OPEL KADETT 1.3, letnik 1987. Prešeren, Rebr 12, Zasip, Bled

Prodam izredno lepo ohranjeno Z 101 COMFORT, letnik 1982, reg. do 23.8.96. Tomšičeva 18, Kranj 22396

Prodam LANCIA prizma TD, letnik 1988, 100.000 km, cena po dogovoru. ☎725-715, popoldan 22397

Prodam FORD FIESTA D, kovinske barve, letnik 1990. ☎721-606 22398

Prodam FORD ESCORT KARAVAN 1,6, siva metalna barva, letnik 1993, cena po dogovoru. ☎332-290 22401

JUGO 45 A, letnik 1986, bele barve, prodam. ☎682-103 22403

Prodam VW HROŠČ, letnik 1975, reg. do 9.6.96, dodatno opremljen. ☎ 874-162 22411

Prodam YUGO 45 koral, letnik 1989. ☎ 323-914 22413

AVTOhi-fi
AVTO·avdio·alarm·mobitel·SYSTEMS
Stružnikova 19, 64208 Šenčur
Tel., Fax: 064/41 016
AVTOAKUSTIKA
GT
AVTO ALARM
mobitel
pooblaščeni servis za prodajo in montažo

YUGO 45, letnik 1988, ohranjen, 1. barva, reg. do 2/96, nove gume, za 2.900 DEM. ☎ 312-076 22415

126 P, letnik 5/1989, opečno rdeč, lepo ohranjen, prodam. Orehovlje 7, Kranj 22423

Prodam LADO SAMARO, letnik 1993, bele barve. ☎ 730-514 22424

GOLF JGL 1.3 bencin, letnik 1981, lepo ohranjen, reg. do maja, ugodno prodam. ☎715-096 22437

Prodamo naslednja vozila: JEEP CHEROKE 4.0, l. 91, GOLF D, l. 87, HONDA CIVIC 1.4, l. 90, GOLF B 5 v, 5 prestav, l. 90, TAVRIA, l.93, GOLF B, l. 89, GOLF D, l.87, R 5, 5 v, l. 93, R 4, l.88, VW JETTA, l.82, UNO 45 S, l. 85. Vse informacije ☎325-981 22438

Prodam GOLF JXD, letnik 1986, rdeče barve, cena 7900 DEM. ☎76-233 22440

Prodam JUGO 55, letnik 1988. ☎622-802 22450

Prodam ZASTAVO JUGO SKALA 55, letnik 1983, 47000 km. ☎212-469 22451

MAZDA 626 1.8 LX, lepo ohranjena, prodam najboljšemu ponudniku. ☎325-543 22452

Prodam MAZDO 626 1.8 LX, ali menjam za zastavino vozilo in doplačilo. ☎325-543 22454

PEUGEOT
Avtohiša KAVČIČ d.o.o.
Milje 45, 64212 Visoko
tel./fax: 064 43 142
POOBLAŠČENA PRODAJA IN SERVIS
Sprejemamo naročila za novi model P - 406

OBČINA ŠKOFJA LOKA
Komisija o oddajanju v najem in prodaji poslovnih prostorov

RAZPISUJE

zbiranje ponudb za najem poslovnih prostorov

1. V NEKDANJI VOJAŠNICI NA PARTIZANSKI CESTI V ŠKOFJI LOKI

a) Objekt št. 10
hangar skupne površine 112 m2
Prostori so namenjeni za skladišča, depoje, garaže za osebna vozila.

b) Objekt št. 21
skladišče s posebnimi 6 boksi, površine 12 m2
Prostori so namenjeni za skladišča.

c) Objekt št. 22
nadstrešek površine 140 m2
Prostor je primeren za skladišče ali garažiranje osebnih avtomobilov.

2. POSLOVNO STANOVANJSKI OBJEKT, FRANKOVO NASELJE 74, (NEKDANJI SAMSKI DOM)

Oddajajo se 4 poslovni lokali skupne površine 127,24 m2.
Poslovni prostori so namenjeni za predstavništva, komercialno, trgovsko ali storitveno dejavnost. Prostori bodo zgrajeni do IV. gradbene faze, predvidoma do 31. 5. 1996, oziroma ureditev lokala bo omogočena sočasno z adaptacijo celotnega objekta.

3. SPODNJI TRG 40, ŠKOFJA LOKA

Poslovni prostori v poslovnem objektu, Spodnji trg 40, Škofja Loka, so v pritličju in merijo 42,48 m2.
Prostori so namenjeni za trgovino, predstavništvo ali storitveno dejavnost.

4. TRIPLEX; GARAŽNA HIŠA, FRANKOVO NASELJE, ŠKOFJA LOKA

Oddaja se za garažiranje osebnih avtomobilov, dva garažna boksa, skupne površine 26,50 m2.
Objekte - poslovne prostore v nekdanji vojašnici oddajamo za določen čas, in sicer za 4 leta. Ostali poslovni prostori se oddajajo za nedoločen čas.

Ponudba vsebuje:
- navedbo objekta - poslovnega prostora, ki ga želi ponudnik najeti
- navedbo dejavnosti s programom
- višino mesečne najemnine za m2 poslovnega prostora, ki jo je ponudnik pripravljen plačevati

Najemnik mora ob oddaji ponudbe plačati kavcijo 2-mesečne ponudbene najemnine na žiro račun št. 51510-630-1050129 Občina Škofja Loka, ki služi kot jamstvo za resnost ponudbe. Kavcija se poračuna v najemnini. Če ponudnik odstopi od ponudbe, mu kavcija zapade.

Najemnik mora najete prostore urediti z lastnimi sredstvi. Po izteku najemne pogodbe, najemnik ni upravičen do povračila vloženih sredstev v nepremičnine, če s pogodbo ne bo drugače dogovorjeno.

Dodatna pojasnila dobite na Občini Škofja Loka, g. BIZJAK, tel. 064/624-190 ali g. HOF, tel. 064/620-381.

Ponudbe sprejemamo 14 dni po objavi v zaprtih ovojnicah z vidno oznako **"NE ODPIRAJ - PONUDBA ZA POSLOVNI PROSTOR"**.
na naslov: **OBČINA ŠKOFJA LOKA, Mestni trg 15, 64220 ŠKOFJA LOKA, Komisija za poslovne prostore.**

Ponudnike bomo o izbiri pisno obvestili najkasneje v 30 dneh po pregledu ponudb.

Številka: 363-1/92
Datum: 11. 9. 1995

OBČINA ŠKOFJA LOKA
Komisija o oddajanju v najem in prodaji poslovnih prostorov

KRANJSKA ZASTAVLJALNICA
Nudimo vse vrste posojil najugodnejše obresti.
Tel.: 064/211-847

OBČINA
GORENJA VAS - POLJANE
ŽUPAN

OBVESTILO

o sofinanciranju investicij v kmetijsko proizvodnjo v občini Gorenja vas - Poljane za leto 1995

Nameni in pogoji za dodelitev sredstev:
1.1. - sofinanciranje nakupa hladilnih naprav za mleko
1.2. - sofinanciranje uvajanja čredinskih pašnikov na kmetijah
1.3. - sofinanciranje obnove travne ruše
1.4. - sofinanciranje nakupa telet za rejo

2. Za navedene namene pod točko 1. lahko kandidirajo kmetovalci ali v imenu njih Kmetijsko gozdarska zadruga Škofja Loka, ki izpolnjuje s pravilniki določene pogoje, pod točko 2 pa tisti kmetovalci, ki izpolnjujejo pogoje iz Uredbe o finančnih intervencijah za CRPOV.

3. Za sofinanciranje nakupa hladilnih naprav za mleko se namenijo sredstva v višini 1.560.000 SIT, od tega 660.000 SIT za hladilne naprave na kmetijah in 900.000 SIT za skupne hladilne naprave.

3.1. Za sredstva lahko zaprosijo vsi kmetovalci v občini Gorenja vas - Poljane, ki oddajajo mleko na območju občine in še nimajo hladilne naprave za mleko oz. so to napravo kupili po 1. 4. 1994 in zanjo še niso mogli uveljavljati občinskih sredstev. Za skupne hladilne naprave, v imenu kmetov zaprosi Kmetijsko gozdarska zadruga.

3.2. Dotacije k investicijam se zaprosi po sledečih kriterijih:
- za kmetije v hribovskem območju v višini 25 % vrednosti naprave oz. maksimalnem znesku 50.000 SIT za potopne hladilce mleka ter 100.000 SIT za hladilne bazene,
- za kmetije v višinskem območju v višini 35 % vrednosti naprave oz. maksimalnem znesku 70.000 SIT za potopne hladilce mleka ter 138.000 SIT za hladilne bazene,
- za skupne hladilne bazene do 25 % vrednosti naprave.

3.3. Osnovni pogoj za dodelitev dotacije k hladilnim napravam na kmetiji je minimalni stalež treh krav za potopne hladilce in petih za hladilne bazene.

3.4. Prosilci so dolžni k vlogi predložiti sledečo dokumentacijo:
- račun o nakupu hladilne naprave
- dokazilo o staležu krav
- izjavo, da bo napravo uporabljal 5 let oz. je ne bo odtujil brez ustrezne zamenjave.

4. Za sofinanciranje čredinskih pašnikov se namenijo sredstva v višini 225.000 SIT

4.1. Za sredstva lahko zaprosijo vsi kmetovalci v občini Gorenja vas - Poljane, ki so na novo uredili najmanj 2 ha površin za čredinsko pašo ali širijo obstoječi pašnik za vsaj 1 ha dodatnih površin.

4.2. Sredstva so namenjena upravičencem v višini 15.000 SIT na ha urejenega pašnika.

4.3. Zahtevku je potrebno predložiti potrdilo kmetijske svetovalne službe, da so izpolnjeni vsi pogoji pravilnika o sofinanciranju uvajanja čredinske paše na kmetijah in izjavo upravičenca, da bo pašnik uporabljal najmanj 5 let.

5. Za sofinanciranje obnove degradirane travne ruše s preoravanjem in razpleveljanje ravne ruše se namenijo sredstva v višini 627.000 SIT.

5.1. Za sredstva lahko zaprosijo vsi kmetovalci v občini Gorenja vas - Poljane, ki so obnovili degradirano travno rušo po navodilih kmetijske svetovalne službe in se ukvarjajo s kmetijsko proizvodnjo v taki meri, da ustvarjajo tržne presežke.

5.2. Regres znaša za obnovo travne ruše s preoravanjem in setvijo 28.000 SIT na ha in razpleveljanje travne ruše 14.000 SIT ha urejene površine.

5.3. Zahtevku je potrebno predložiti potrdilo kmetijske svetovalne službe, da so izpolnjeni pogoji pravilnika o sofinanciranju obnove travne ruše.

6. Za regresiranje nakupa telet za nadaljnjo rejo se namenijo sredstva v višini 900.000 SIT.

6.1. Za sredstva lahko zaprosijo kmetovalci v občini Gorenja vas - Poljane, ki so kupili teleta za nadaljnjo rejo in Mercator - Mesoizdelki Škofja Loka za teleta v reji na območju občine Gorenja vas - Poljane.

6.2. Regres znaša 10.000 SIT na glavo. Možno ga je uveljavljati za največ do 20 % staleža goveje živine in za teleta, ki ne presegajo teže 280 kg.

6.3. Zahtevku je potrebno predložiti: pogodbo o nadaljnji reji telet, sklenjeni s kmetijsko zadrugo ali Mercator - Mesoizdelki (za teleta v njihovi reji) Škofja Loka, račun o nakupu telet in izjavo o staležu goveje živine.

7. Zahtevke s predpisano dokumentacijo prosilci (kmetovalci ali Kmetijsko gozdarska zadruga v njihovem imenu ter Mercator - Mesoizdelki) vložijo na občini Gorenja vas - Poljane.

8. O dodelitvi sredstev bo odločala komisija, ki jo imenuje župan občine Gorenja vas - Poljane, sredstva pa se delijo do konca leta 1995 oz. do porabe sredstev opredeljene v proračunu občine za določen namen.

9. Dodatne informacije dobijo vsi zainteresirani na občini Gorenja vas - Poljane in kmetijski svetovalni službi.

Datum: 7. 9. 1995

ŽUPAN
Jože BOGATAJ

MESTNA OBČINA KRANJ,
Oddelek za družbene dejavnosti,
na podlagi Odredbe o postopku za izvajanje javnega razpisa za oddajo javnih naročil (Ur. list RS, št. 28/93) in Odredbe o spremembi odredbe o postopku za izvajanje javnega razpisa za oddajo javnih naročil (Ur. list RS; št. 19/94), objavlja

JAVNI RAZPIS

ZA IZBIRO IZVAJALCA ZA IZVAJANJE PROGRAMA ZDRAV NAČIN ŽIVLJENJA UČENCEV V OSNOVNIH ŠOLAH MESTNE OBČINE KRANJ V ŠOLSKEM LETU 1995/96

1. Naročnik Mestna občina Kranj, Oddelek za družbene dejavnosti, Slovenski trg 1, za izvedbo programa namenja 560.000,00 SIT.

2. Predmet razpisa je izvajanje programa zdravega načina življenja učencev v Osnovnih šolah Mestne občine Kranj v šolskem letu 1995/96.

3. Na razpis se lahko prijavijo zavodi, posamezniki ali podjetja, ki so registrirana za opravljanje tovrstne dejavnosti.

4. Program izvaja oseba, ki ima najmanj višjo izobrazbo ustrezne smeri in opravljen pedagoški izpit na Pedagoški akademiji.

5. Ponudba mora vsebovati:
- predstavitev posameznih programov
- časovno trajanje izobraževanja
- verifikacijo enega ali več naštetih Ministrstev: Ministrstvo za delo, družino in socialne zadeve, Ministrstvo za zdravstvo, Ministrstvo za šolstvo in šport
- dokazila o strokovni usposobljenosti izvajalcev programa
- če kandidira podjetje ali zavod, tudi podatke iz registrskega sodišča o registraciji podjetja ali zavoda
- opis dosedanjega dela na tem področju in
- reference ponudnika.

6. Informacije lahko ponudniki dobijo na oddelku za družbene dejavnosti, Mestne občine Kranj, pri ga. Manji Vovk, tel. 064/373-166.

7. Ponudniki, ki bodo sodelovali v javnem razpisu, naj svoje vloge z vso potrebno dokumentacijo pošljejo na Mestno občino Kranj, Oddelek za družbene dejavnosti, Slovenski trg 1, do 25. septembra 1995 do 12. ure.

8. Ponudbe morajo biti oddane v zapečateni kuverti z oznako: "Ne odpiraj - ponudba za javni razpis, preventivna vzgoja".

9. Odpiranje ponudb bo 26. septembra 1995 ob 9. uri v sobi 162 Mestne občine Kranj.

10. Ponudbe, ki ne bodo prispele pravočasno ali ne bodo pravilno opremljene, ter ponudbe, ki ne bodo vsebovale elementov tega razpisa, bodo izločene iz nadaljnje obravnave.

11. Predstavniki ponudnikov, ki bodo prisotni pri odpiranju ponudb, morajo imeti s seboj pooblastilo za zastopanje.12. Ponudniki bodo obveščeni o izidu javnega razpisa najkasneje v 15 dneh po dnevu odpiranja ponudb.

Mestna občina Kranj
Vitomir Gros, dipl. inž.
Župan

MONTANA d.o.o.

Celovška 135, Ljubljana
tel.: 061/159-30-30 Mobitel: 0609/615-648
Delovni čas: od 9. do 18. ure

FIAT, OPEL, SEAT, AUDI

UNO 3V FIRE, temna stekla, kat.	93	11.690
UNO 3V FIRE, temna stekla, kat.	94	12.690
UNO 1.0 3V START, temna stekla, kat.	94	12.990
TIPO 1.4 5V, alarm, meglenke, radio, tem. stekla, kat.	93	15.990
TIPO 1,7 D 5V, alarm, radio, temna stekla	92	15.490
TIPO 1,4 3V, ABS, servo, nastavljiv sedež, el. stekla	93	18.190
TIPO 1,6 5V, ABS, air bag, servo, el. šibedah, c. z., el. stekla	94	21.490
TIPO 1.9 TD GT 5V, servo, c. z., alarm, meglenke, el. stekla	92	17.490
TIPO 1.9 TD GT 5V, klima, servo, c.z., alarm, meglenke, el. stekla	93	18.990
TEMPRA 1.4, bogata dodatna oprema, klima	92	17.490
TEMPRA 1.9 DIESEL SX, el. stekla, alarm, servo, meglenke	92	17.490
TEMPRA 1,6 SX, klima, servo, meglenke, el. stekla, radio	92	17.990
TEMPRA 1.9 TD SX, klima, servo, alarm, meglenke, el. ogledala	93	19.990
FIAT COUPE 2.0 16V TURBO plus kompletna max. oprema	94	43.990
FIORINO PANORAMA 1.7 DIESEL, 6 sedežev	92	12.990
LANCIA DEDRA 1.8, ABS, servo, klima, meglenke, el. stekla	92	20.990
LANCIA DEDRA 2.0, el. stekla, cent. zak., servo, ABS, klima	93	23.490
LANCIA DEDRA 2.0 TD, max. oprema, klima, ABS, servo volan	92	21.990
PEGEUOT 405 1.6 klima, kat., el. stekla, dalj. cent. zakl.	92	19.990
OPEL CORSA 1.2 SWING, 2 x air bag., c. z., el. stekla, 6 zvoč. ojač.	95	17.990
OPEL ASTRA 1.4 GLS 5V, klima, c.z., meglenke, daljinsko	93	19.990
OPEL ASTRA 1.4 GL 5V, el. stekla, c. z., air bag, model 95, koda	94	21.990
OPEL ASTRA 1.4 GLS 5V, metalik, el. stekla, c. z., klop 1/3, meglenke	92	18.490
OPEL OMEGA 2.4 CD, ABS, servo, c. z., reg. do 30. 9. 95	90	18.490
SEAT TOLEDO 1.8 GLX, servo, c. z., el. stekla, klima, alarm, radio, volan in sedež nastavljiv po višini, el. ogledala	94	23.990
AUDI 100 2.3 e, automatik, el. pom. streha, ABS, servo, el. ogledala	92	26.990
RENAULT 18, registriran do 8/96	86	5.500
MERCEDES 300 D, tem. stekla, c.z., servo, radio, ABS, violet m., reg. do 8/96	91	45.000
GOLF 1.9 TD, 5V, klima, metalik, alarm, el. ogledala, meglenke 9	92	23.990

VOZILA V ZALOGI - PLAČAJ ODPELJI

MOŽNOST PLAČILA S KREDITOM ALI KREDITNO KARTICO LB, CENE SO V DEM, DO REGISTRACIJE, PLAČLJIVE V SIT PO TEČAJU LB, d.d.

Prodam GOLF, letnik 1980, cena 1500 DEM, registriran. Radončič, Zlato polje 2 b, Kranj 22456

Ugodno prodamo: R 5 CAMPUS, letnik 1992, CLIO 1,2 RN, letnik 93, CLIO 1,2 RN, l.1991, CITROEN ZX 1.4 CAT, l. 91, LADA SAMARA, l. 93. Za vsa vozila možen kredit. ☎422-522 22457

Prodam PE 126 l. 1985, reg. ☎325-862 22462

Prodam KOMBI VW 7+1, letnik 78, generalno obnovljen, motor in pločevina. Izredno lep, cena 5000 DEM. ☎41-445 22469

Prodam JUGO, letnik 1989, reg. 4/96, ter CITROEN GS, letnik 1980, reg. 4/96. ☎329-414 22470

Prodam R 9 TD, letnik 1990, reg. celo leto. Možna menjava za cenejše vozilo. ☎41-893 22472

Prodam avto TALBOT SAMDA letnik 1985, cena po dogovoru. Mlekarska 14, Kranj 22473

Prodam R 4 GTL, letnik maj 92. Podreča 5, Mavčiče 22477

Prodam R 5 CAMPUS, letnik 1990. ☎45-102 22478

Prodam lepo ohranjen, FIAT TIPO 1.4, reg. eno, letnik 1991, prvi lastnik. ☎312-255 22480

Prodam JUGO 55 KORAL, letnik 1990, reg. 20.3.96. ☎329-122, po 15. uri 22481

Pdrodam Z 750, letnik 81 neregistriran, karamboliran, v voznem stanju. ☎061/627-195 22482

JUGO GVL KORAL, letnik 1988, izredno ohranjen, prodam. ☎328-137 22483

Prodam KOMBI IMV starejši letnik za 1500 DEM. ☎ 064/738-855 22487

Prodam FIAT UNO, 1.0 IE, letnik 1991, zelo ohranjen, cena po dogovoru. ☎ 329-087, po 15. uri 22490

R 5 SAGA, letnik 12/1991, izredno lepo ohranjen, prodam. ☎ 710-090 22491

Prodam GOLF, letnik 1980, cena 2.400 DEM. ☎ 327-537 22494

Prodam ŠKODO 120 L, letnik 1979, reg. do 6/96, ter več rezervnih delov. ☎682-691 22498

Prodam R 5, letnik 1990 in R 4, letnik 1985. ☎225-090 22499

JUGO 45 EX, letnik 1988, reg. do 1/96, ugodno prodam. ☎332-041 22500

Prodam LADO SAMARO 1300 S, letnik 6/89, reg. do 6/96, 3v, cena 4700 DEM. ☎326-803, popoldan 22501

GOLF JXD, letnik 1988, zelo lepo ohranjen, prodam. ☎41-126 22503

RENAULT EXPRESS 1.4, letnik 1993, ugodno prodam. ☎310-778 22506

Prodam 126 PGL, letnik 1989, registriran celo leto. ☎421-687 22514

Prodam JUGO 45, letnik 1984, obnovljen. ☎211-275 ali 421-011

Prodam R 5 PLUS, 5 v, rdeč, letnik 1993. Polajnar Slavka, Smledniška c. 95, Kranj, ☎324-410 22517

Prodam OPEL KADETT LS 1200 cm2 SOLZA, letnik 1985. ☎48-734 22520

CITROEN GA, letnik 1981, odlično ohranjen, reg. 7/1996, 5 p, 2500 DEM. ☎56-564 22525

JUGO KORAL 90, reg. 28.12.95, prodam za 3400 DEM, rdeč. ☎55-367 22537

Prodam rdeč 126 P, letnik 1989. ☎55-354 ali 53-334 22539

Prodam FIAT REGATA 1700 D, letnik 1987. ☎741-705 22544

Prodam Z 101, letnik 1988, modre barve, cena po dogovoru. ☎686-049

Prodam R 4 TL, letnik 1984, reg. 3/96 in R 4 TL po delih. ☎715-957 22583

Prodam Z 101 GTL, letnik 1987, reg. do 1/96, rdeča. Tomšičeva 18, Kranj 22587

Prodam UNO TURBO diesel, letnik 1986, rdeče barve. ☎631-871 22588

Prodam HYUNDAI LANTRA 1,6 GLSI, letnik 1992, garažiran, redno servisiran, rdeči. ☎622-750, popoldan 22552

Prodam VOLVO 340 GL, letnik 1986/7, dobro ohranjen, ter nekaj dodatne opreme. Cena po dogovoru. ☎52-253 22556

Prodam LADO 1200, letnik 1976, obnovljen, celo leto, reg. in Z 101, letnik 1984, reg. do 4/96, cena po dogovoru. ☎310-778 22557

Prodam JUGO 45, letnik 1984. Ogled sobota, nedelja, ☎403-279 22559

Prodam SAMARO 1300 S, 5 v, letnik 1990. ☎215-940 22560

JUGO KORAL 55,letnik 1989, reg. 9/96, 5 prestav, bel, prodam. Orehovlje 7, Kranj 22561

Prodam AX 1.1 TRE, letnik 12/90, 3 v, bele barve. ☎718-016 22565

Prodam HYUNDAI 1.3 GS, letnik 1990, prevoženih 68000 km. ☎634-808 22566

JUGO KORAL 45, letnik 1988, prodam. ☎50-376 22570

Z 101, GT 55, letnik 1986, reg. do 5/96, ugodno prodam. ☎53-260 int. 549, popoldan 22575

Prodam 2 R 30 eden vozen, eden za rezervne dele, cena po dogovoru. ☎714-922 22577

Prodam R 4, letnik 1982, vozen, registriran za 500 DEM. ☎329-101 22578

Prodam JUGO 45A, letnik 1986, cena 2200 DEM. ☎738-987 22579

Prodam JUGO KORAL, letnik 9/90. ☎695-056 22580

Prodam Z 101 GTL, letnik 1987, cena 2700 DEM. ☎310-537 22589

OPEL
TIGRA, CORSA, ASTRA
DAEWOO
NEXIA, ESPERO
UGODNI KREDITI R+ 10,9%
DOBAVLJIVI TUDI VSI OSTALI MODELI
VRBA d.o.o., Struževo 4 Kranj, tel.: 064/211-090

BMW 316, letnik 1986, prevoženih 134000 km, kovinsko modre barve, elek. stekla, centralno zaklepanje, alarm, radio, prodamo. ☎861-763, Tanja 22617

Prodam lepo ohranjen GOLF JGLD 85, S paket. Stare, Trboje 99, Kranj

Prodam NISSAN MICRO, letnik 1992. ☎216-325 22631

Ugodno prodam zelo ohranjen FORD FIESTA 1.3, letnik 1993. ☎311-264 22633

Prodam 126P, letnik 1985, reg. do 9/96. ☎76-427 22637

FORD FIESTA 1.3 GHIA, letnik 1992, kovinsko sive barve, lepo ohranjeno, prodam ali menjam. ☎47-442 22646

FORD FIESTA 1.1, 3 v, letnik 1993, rdeče barve, ugodno prodamo. ☎634-463, 634-056 22648

UNO 1.0, letnik 1993, različne barve, na zalogi omejena količina, cena 10.800 DEM. ☎634-463, 634-056 22649

Prodam JUGO SKALA 55, letnik 1988. ☎311-279, po 13. uri 22652

Prodam Z SKALA 55, letnik 1990, odlično ohranjen, 69000 km, cena 4200 DEM. ☎0609/629-033 22657

Prodam Z 850, letnik 1984, cena 300 DEM. ☎310-597 22661

Prodam Z 750, letnik 1985, cena 700 DEM. ☎48-737 22670

Prodam GOLF JXD, letnik 1990, reg. do 2/96, dodatno opremljen, cena po dogovoru. ☎403-246, popoldan po 15. uri 22672

Prodam ALEKOTA, letnik 1992, 36000 km. ☎52-123 22679

Prodam GOLF JXB, 1.3, 3 vrata, letnik 1989, bele barve. ☎ 329-542 22684

Prodam YUGO Koral 45, letnik 1989, reg. do 5/96. ☎ 329-146 22691

Prodam ALFA ROMEO Sprint 15, letnik 1985, črne barve, veliko dodatne opreme. Reg. do 26.5.96. Ugodno prodam ali menjam. ☎ 211-589 22692

Prodam GOLF 1,5, letnik 1983, motor original nemški, dodatna oprema, reg. do 6/96, 3.700 DEM. ☎ 064/874-249, po 15. uri 22694

GOLF JGL D, S paket, letnik 1984, reg. celo leto, odličen, cena 4.500 DEM. ☎ 45-170 22695

Prodam GOLF BENCIN, letnik 1990, prva lastnica. ☎ 421-418, po 19. uri 22697

Prodam YUGO KORAL 55, letnik 1989, cena po dogovoru. ☎ 325-932 22698

Prodam PEUGEOT 405 SR. ☎ 880-057 22700

Prodam GOLF, letnik 1980, reg. celo leto. ☎ 861-377 22704

PTFE

(teflonska) ZAŠČITA MOTORJEV

QMI vam nudi:

- enostavno doziranje ob menjavi olja - do 100.000 km zaščite
- do 90 % manjša obraba motorja - povprečno 7,3 % večjo moč motorja
- povprečno 5 % manjšo porabo goriva - zaščito pri hladnem zagonu
- povpr. 12 % boljša kompresija - manjša poraba olja

UPORABA: avtomobilizem, industrija, navtika

POOBLAŠČENI PRODAJALCI:

1. AVTOCOMMERCE, Bleiweisova 14, Kranj, tel.: 064/213-977
2. BOLTEZ, Staneta Žagarja 58 c, Kranj, tel.: 064/331-639
3. FORD SERVIS TRILAR, Ljubljanska 31a, Kranj, tel.: 064/332-711
4. AVTOMEHANIKA DONKO, Predoslje 113, Kranj; tel.: 064/241-298
5. AVTODELI PLESTENJAK, Jake Platiše 13, Kranj; tel.: 064/326-238
6. AVTOSERVIS LEON PINTAR, Koroška 53 a, Kranj, tel.: 064/212-191
7. AVTOMEHANIKA VOMBERGAR, Britof 180, Kranj; tel.: 064/242-137
8. TRGOCOM d.o.o., Ljubljanska c. 5, Kranj; tel.: 064/222-388
9. ALPETOUR, Mirka Vadnova 8, Kranj; tel.: 064/242-589
10. AVTOSERVIS KADIVEC, Pipanova 46, Šenčur, tel.: 064/41-573
11. KUNČIČ VOJKO, Stara cesta 28, Naklo; tel.: 064/47-169
12. SERVIS VRTAČ, Visoko 77a, Visoko; tel.: 064/43-019
13. AVTOMEHANIKA VALJAVEC, Ilovka 17, Kranj; tel.; 064/211-977
14. NBA d.o.o., Boštjanova 30, Lesce; tel.: 0609/633-640
15. AVTOMEHANIKA GOLOB, Poljče 4b, Begunje; tel.: 064/733-506
16. ČOP d.o.o., H. Verdnika 23a, Jesenice; tel.: 064/84-366
17. AVTODELI ŽMIGOVC, Titova 21, Jesenice; tel.: 064/861-015
18. AVTO IN, Titova 69, Jesenice; tel.: 064/862-225
19. VALANT BLED - KORAL, Železniška 6, Lesce; tel.:064/718-596
20. VALANT BLED - KORAL, Ribenska 6, Bled; tel.: 064/741-317
21. AVTOSERVIS BOGATAJ, Zvirče 30a, Tržič; tel.: 064/58-850
22. BENEDIČIČ DARKO, Žigana vas 27, Tržič; tel.: 064/58-071
23. JENKO d.o.o., Virmaše 109; tel.: 064/632-346
24. PROFIL, Virmaše 70; tel.: 064/631-240
25. FAZER d.o.o., Spodnji trg 2a, Šk. Loka, tel.: 064/621-073
26. SERVIS PRODAJA LUŠINA, Gosteče 8; tel.: 064/632-286
27. AVTOŠPORT d.o.o., Zbilje 12; tel.: 061/611-450
28. TAPOS d.o.o., Gorenjska c. 3, Medvode; tel.: 061/613-352
29. MIŠA d.o.o, Podgorska Pot 2, Kamnik; tel.: 061/814-091

VERTIGO, d.o.o., Mestni trg 27, Škofja Loka tel. 624-228, fax: 623-087

ZAPOSLITVE

Dobro plačano redno ali honorarno delo na terenu. ☎51-812 20060

Trgovina "CMOK", Zasavska c. 1a, Orehek išče PRIPRAVNIKA-CO ali PRODAJALCA-KO s prakso trgovske ali druge ustrezne izobrazbe za delo v živilski trgovini. Ponudbe osebno ali pisno.

Zaposlimo trgovskega poslovodjo z ustrezno izobrazbo v tekstilni trgovini v Škofji Loki. Prijave z dokazili pošljite v roku 5 dni od objave na naslov Tekstilna tovarna Prebold, 63312 Prebold. Vse ostale informacije dobite po telefonu ***063/723-122.***

Redno ali honorarno zaposlimo izkušeno ŠIVILJO ali KROJAČICO. Bolero Oblak, Zasavska c. 60/A, Kranj; tel.: 064/332-377

Redno zaposlitev dobi izkušeno dekle v strežbi. ☎52-055 21983

Želite dobro zaslužiti, postanite naš zastopnik in uspelo vam bo. ☎51-818, od 8-12. ure 22032

Brezposelnim s prevozom nudimo možnost dodatnega zaslužka. ☎ 214-080, nedelja dopoldan 22097

Za terensko delo nudimo dober OD. ☎ 314-080, nedelja dopoldne 22098

V gostilni v Gorenji vasi iščemo NATAKARJA za strežbo hrane in pijače. ☎681-424 21434

Na področju Gorenjske zaposlimo več zastopnikov za prodajo "DRUŽINSKE ENCIKLOPEDIJE". Zakaj ne bi poizkusili tudi vi? Z našo pomočjo vam bo uspelo! Slovenska knjiga ☎061/443-915 21617

Takoj zaposlimo AVTOKLEPARJA. ☎064/422-280 22340

13.000 prodanih izvodov v enem letu dokazuje, da je **KUHARICA SESTRE VENDELINE** ena največjih slovenskih uspešnic, novembra pa prihaja še noviteta **PECIVO SESTRE VENDELINE!**
Zato iščemo izkušene **zastopnike** za zbiranje prednaročil za *Pecivo sestre Vendeline* in prodajo *Kuharice sestre Vendeline* po **vsej Sloveniji.**
Pokličite nas po telefonu: **061/318 769 ali mobitel 0609 623 762.**
Založba Vale-Novak, Poljanska 1, Ljubljana

Pogodbeno zaposlimo TRGOVSKEGA PREDSTAVNIKA za trženje že vpeljanih artiklov na območju Gorenjske ter Ljubljane in okolice. Zaželene delovne izkušnje. Pisne ponudbe na naslov: KOTORNA Ljubljana, Štihova 16.

Zaposlimo OFFSET TISKARJA in PRIPRAVNIKA GRAFIČNE STROKE
MEDIUM Radovljica, tel.: 064/801-065 in 802-146

Posebna direktna prodajna enota, ki se ukvarja z zbiranjem naročil za dodatni izobraževalni program nudi REDNO ZAPOSLITEV. Delo poteka od ponedeljka do petka v dopoldanskem času. ☎634-064, 56-105, 0609/620-475 22206

GRADBENO PODJETJE v Kranju zaposli redno ali honorarno zidarja, tesarja in gr. delavca. ☎326-237 po 18. uri 22214

Trgovsko podjetje vabi k sodelovanju sposobne in ambiciozne **prodajalce** in **poslovodje** z izkušnjami v živilski trgovini in trgovini z obutvijo in tekstilom. K sodelovanju vabimo tudi **računovodjo** in **administratorja.**
Prošnje z dokazili o izobrazbi pošljite na naslov: Trgovsko podjetje MAK, Škofjeloška 19, KRANJ.

FRIZERKO in pripravnico moško-žensko smer sprejmem. Bled, ☎741-595 21873

ŠTUDENTKO za delo v discoteki ob petkih in sobotah, zaposlimo. Discoteca Arx Radovljica. Informacije Uroš, 738-873 22341

Restavracija Vila Bela, išče natakarja z nekaj leti delovnih izkušenj. ☎ 45-398 in 45-316 22345

Za delo v prosti prodaji iščemo več prodajalcev, plačilo zelo dobro. ☎ 064/874-200 po 15. uri. 22356

Sprejmem delo na domu. ☎ 631-755 22412

Natakarico, pošteno in prijazno zaposlimo v gostinskem lokalu. Stimulativen osebni dohodek. Šifra: IZVEN KRANJA 22486

PEKA ali delavca z izkušnjami, zaposlimo. Pekarna Zevnik, Kranj. ☎ 332-336 od 13. do 16. ure 22493

Tanin SEVNICA
išče
pogodbenega predstavnika na terenu za odkup kostanjevega lesa.
Vaše ponudbe bomo sprejemali osem dni po objavi na našem naslovu:
Tanin, Hermanova 1, 68290 Sevnica.

Zaposlimo pohištvenega mizarja in delavca za barvanje lesnih izdelkov. Mizarstvo Šenk, ☎0609/620-030 22511

Nudimo terensko delo z odličnim zaslužkom. ☎311-101

Nudim dobro plačano delo v okrepčevalnici. ☎332-518

Zastopnike za predstavljanje knjižnega programa DZS zaposlimo, zaželjen avto. ☎0609/617-132

VARILCA KV ali PKV za ročno varjenje verig, zaposlimo! SCORPIO Olševek 30 A, Preddvor, ☎221-07.. ali 43-234

AVTO MOČNIK
Servis vozil
Zaposlimo
AVTOLIČARJA in AVTOKLEPARJA!
Britof 162
64000 KRANJ
Tel.: (064) 242-277

Iščemo polagalca keramike. ☎802-758, v večernih urah

Podjetje zaposli v Radovljici vestno in natančno delavko za dnevno čiščenje novega objekta. Po poizkusnem delu možna redna zaposlitev. Šifra: POŠTENA

Sprejmem FRIZERSKO POMOČNICO ali praktikantko. ☎801-626

Honorarno zaposlimo števca kruha za razvoz z okolice Bleda. ☎78-465 22584

Zaposlimo NATAKARJA ali natakarico za delo v bistroju. ☎731-293 22606

Iščemo simpatično dekle za strežbo v dnevnem ali nočnem lokalu. ☎ 064/325-168

Zaposlimo KV KUHARICO. ☎41-321

Iščem zidarsko in fasadersko delo. Imam skupino delam kvalitetno in hitreje. ☎401-316

Iščem osebo za 1 x tedensko likanje perila. ☎715-797

V centru Kranja zaposlimo prodajalko za prodajo ženske konfekcije. Pogoj: Trgovska šola ter več let delovnih izkušenj. Šifra: VESTNA 22674

Zaposlimo monterja CK - varilca nerjavečih kovin ali strojnega ključavničarja. ☎ 328-685, mob. 0609/628-952

Če želite zaslužiti s prodajo vrhunske kozmetike, pokličite 874_061, po 15 uri

TAKOJ ZAPOSLIMO REDNO ALI HONORARNO:
Vodjo računovodsko/ finančne službe.
Nastop dela takoj ali po dogovoru.
Informacije po tel.: 241-573

Razpisujemo prosto delovno mesto
TAJNICE
Smo uspešno zasebno podjetje s področja arhitekture in grafičnega oblikovanja. Vabimo komunikativno sodelavko z znanjem računalniških programov - MICROSOFT OFFICE.
Prijave sprejemamo do 29. 9. 1995 na naslov:
RŽIŠNIK & PERC, d.o.o., Šuceva 23, 64000 KRANJ, tel. št.: (064) 241 110

ŽIVALI

Mladiča PRITLIKAVEGA PUDLJA čistokrvnega, KUPIM! ☎85-514

Prodam KONJA LIPICANCA, navajenega vseh kmečkih del in jahanja. Cvetek Ivan, St. Fužina 216, ☎724-010

Oddam črno POLPERZIJSKO MUCKO, staro dva meseca. ☎401-334

SLOVAŠKE ČUVAČE, bele, dolgodlake pse, dobre čuvaje, z rodovnikom, odličnih staršev, mladiče ugodno prodam. ☎882-030

Domače očiščene PURANE. ☎21..-341

Prodam JALOVO KRAVO 12 l mleka in bikca simentalca 330 kg. Zalog ..., Cerklje. ☎421-678

Prodam enoletne KOKOŠI NESNICE, žive ali zaklane. Lahovče 4.. ☎ 421-752

Prodam dva PRAŠIČA za zakol ali nadaljno rejo. ☎ 51-047

Mlade MUCKE (mati perzijka) navajeni čistoče, oddamo ljubitelju živali ☎241-602

Prodam ZAJKLO z večjimi mladiči, ostalo po izbiri. ☎41-853

Oddam psička mešančka, starega 8 tednov. ☎242-378 22343

Prodam TELIČKO simentalko staro 3 tedne. Vokio 68. ☎ 49-293 22353

Prodam 14 dni starega simentalca. ☎738-017 22370

KOKERŠPANJELE, mladiče z rodovnikom in cepljene, stare 8 tednov, prodam. ☎880-107 22371

Prodam KRAVO 9 mesecev brejo, 3 tele. Rahne, Na DOLE 20, Vodice, ☎061/823-132 22394

Prodam 140 kg, težko TELIČKO simentiko. ☎ 49-444 22406

Prodam lovske pse JACK RUSSEL TERIERJE z rodovnikom odličnih staršev. ☎78-341 22585

Kuhinjo, vrtljiv usnjen fotelj, preprogo, masiven lestenec, cena 1300 DEM, prodam. ☎881-230 22586

PURANE za nadaljno rejo, prodam. ☎241-189 22601

Prodam KRAVO, brejo 3 mesece. ☎723-746 22614

Prodam BIKCA 120 kg. ☎421-467 22449

Prodam TELIČKO simentalko 110 kg za rejo ali zakol. ☎421-676 22455

Prodam BERENSKO PLANŠARSKO PSIČKO, staro 6 tednov. ☎47-371

Oddam MORSKE PRAŠIČKE. ☎813-337 22497

Enomesečne PIŠČANCE posebno mesnate pasme za dopitanje, prodam. ☎217-128 22505

Prodam brejo KRAVO in 4 mesece staro TELIČKO. ☎714-089 22509

Prodam mladiče SIBIRSKI HUSKY, stare 9 tednov, čistokrvne, brez rodovnika. ☎723-750 22510

Kupim KRAVO, ki bi septembra ali oktobra teletila. ☎721-238 22513

Prodam TELIČKO simentalko za nadaljno rejo. ☎631-552 22530

Prodam mlado KOZLIČKO. ☎49-001 22549

KRAVO po izbiri drugič brejo in bele PIŠČANCE prodam. Hraše 5, Smlednik 22567

Prodam BIKCA, star 5 mesecev, teža 150 kg za nadaljno rejo. ☎872-612 22621

Prodam črnobelega BIKCA, star 14 dni. ☎49-473 22622

Prodam dva TELETA, teža po 150 kg. ☎736-387 22623

Prodam teden dni starega bikca. Zg. Brnik 70 22632

10 tednov stare RJAVE JARKICE ter bele za dopitanje, prodam. Stanovnik, Log 9, ☎685-546 22635

Prodam BIKCA težkega 120 kg. Čirče 34, ☎325-686 22638

Prodam nemški OVČARKI, stari 2 meseca z rodovnikom. ☎217-770 22656

Prodam eno leto stare KOKOŠI nesnice, za zakol ali nadaljno rejo. Dobre Helena, Loka 4, Tržič 22669

Prodam TELIČKO SIMENTALKO, 150 - 170 kg težko. ☎ 56-069 22683

KAMNOSEŠTVO

Kašpar, Na Kalu 16, NAKLO, tel.: 47-875, 47-286

IZDELAVA NAGROBNIH SPOMENIKOV, NAPISOV IN OKENSKIH POLIC

OPRAVIČILO

Pri osmrtnici za pokojno ZORISLAVO KREN je prišlo do neljube napake v priimku. Pravilno se glasi Zorislava KREN.

Se opravičujemo!

ZAHVALA

Ob izgubi naše ljube

IVANKE PETERNELJ

se iskreno zahvaljujemo sorodnikom, prijateljem, sosedom in znancem za izraženo sožalje ter darovano cvetje in sveče. Posebej se zahvaljujemo osebju Doma Petra Uzarja v Tržiču za dolgoletno skrb in nego ter osebju Internega oddelka 600 Inštituta Golnik za zdravljenje in nego v njenih zadnjih tednih. Hvala tudi g. župniku in pevcem s Kokrice za poslovilni obred in zapete pesmi.

VSI NJENI

ZAHVALA

Mnogo prezgodaj se je tiho poslovila od nas naša draga

MARIJA JERALA

rojena Mohar

Iskreno se zahvaljujemo vsem, ki ste jo v tako velikem številu pospremili na njeni zadnji poti, sorodnikom, prijateljem, znancem in sosedom za ustno in pisno izrečena sožalja, darovano cvetje, sveče ter materialno pomoč. Zahvala Srečovim sodelavcem Remonta, njegovim prijateljem, pevcem MPZ Iskra, pevcem v cerkvi, podjetju Navček in g. župniku, ki so prispevali k lepemu pogrebnemu obredu. Še enkrat hvala vsem, ki ste nam kakorkoli pomagali v težkih trenutkih, a ste ostali neimenovani.

Žalujoči mož Srečko, sin Srečo in hčerka Nevenka z družinama

Podreča, 9. septembra 1995

ZAHVALA

Ob nenadomestljivi izgubi naše drage mame in stare mame

ANICE ROŽMANC

p.d. Kodrove Anice

se iskreno zahvaljujemo sorodnikom, sosedom, prijateljem in znancem, ki ste kakorkoli pomagali in jo v tako velikem številu počastili s spremstvom na njeni zadnji poti, ji poklonili cvetje in sveče, ter nam ustno izrazili sožalje. Iskrena hvala tudi vsem tistim, ki ste jo obiskovali in jo imeli radi.

VSI NJENI

Sv. Duh, Škofja Loka, Novo mesto

ZAHVALA

Po hudi in dolgi bolezni nas je v 82. letu starosti za vedno zapustila naša draga mama, stara mama, babica in teta

JOŽEFA ERŽEN

rojena Murn

Iskreno se zahvaljujemo sorodnikom, prijateljem in znancem za izrečena ustna in pisna sožalja, podarjeno cvetje in sveče ter številno spremstvo na njeni zadnji poti. Posebna zahvala sosedom Vizjakovim, Šparaklovim, Praprotnikovim - Cirilu, Tončki, Faniki, govornici Slavki, gospodu župniku za lepo opravljen pogrebni obred, sodelavcem in sodelavkam Iskra Otoče, sodelavkam ISKRATEL iz Kranja, pevcem Zupan za lepo zapete žalostinke, KS Ljubno, dr. Potočnikovi za dolgoletno zdravljenje, Hematološki kliniki UKC Ljubljana in patronažni sestri Saši in Sonji. Vsem še enkrat iskrena hvala.

ŽALUJOČI VSI, KI SMO JO IMELI RADI

Ljubno, 7. septembra 1995

ZAHVALA

V 37. letu starosti nas je zapustila žena, mami, hčerka in sestra

VERA KVAS

Iskreno se zahvaljujemo sorodnikom, prijateljem in znancem za tolažilne besede, izrečena sožalja, darovano cvetje, sveče in župniku Francu Godcu s Primskovega za lepo opravljen pogrebni obred.

Žalujoči: mož Janez, hčerke Urška, Vesna in ostalo sorodstvo

OSMRTNICA

V 74. letu starosti nas je zapustil naš dragi mož in oče

ANDREJ VOVNIK

Od njega se bomo poslovili jutri, v soboto, 16. septembra, ob 16. uri na pokopališču v Križah. Do pogreba bo ležal v domači hiši, Pot na Mučila 30, Križe.

Žalujoči vsi njegovi

ZAHVALA

V 61. letu starosti nas je zapustil mož, oče in stari oče

MARKO GABER, st.

Stara Loka 14

Iskreno se zahvaljujemo za pomoč sosedom, sorodnikom in znancem ter vsem, ki ste darovali cvetje, sveče, denar, nam izrekli sožalje in ga v tako velikem številu spremili na njegovi zadnji poti. Posebej se zahvaljujemo zdravnikom dr. Lidiji Stare, dr. Janezu Resmanu in dr. Dimitriju Zrimšku ter duhovnikom Andreju Glavanu za obiske na domu ter Zdravku Hajnriharju in Bojanu Korošaku za opravljen pogrebni obred in sveto mašo. Hvala tudi pevcem in pogrebnemu podjetju Akris. Hvala tudi vsem, ki ste nam kakorkoli pomagali, čeprav niste imenovani.

VSI NJEGOVI

Stara Loka, Radovljica, Škofja Loka 1995

OSMRTNICA

Spomin na mamo
komu ni drag, komu ni svet.
Umrje mama vsem prerano,
naj tod sto dožije let.

Po hudi bolezni nas je v 74. letu zapustila naša ljubljena mama, stara mama, sestra, teta in tašča

MIHAELA SKUMAVC

rojena Hlebanja

Od nje se bomo poslovili danes, v petek, 15. septembra, ob 16. uri, na pokopališču na Dovjem.

VSI NJENI

Mojstrana, Belca, Ljubljana

ZAHVALA

Ob boleči izgubi našega dragega

TOMAŽA OBLAKA

se iskreno zahvaljujemo sorodnikom, sosedom, prijateljem, znancem, sodelavcem Jelovice, Alpine in Marmorja za izrečena sožalja, vso pomoč, darovano cvetje in sveče, duhovniku za opravljen pogrebni obred, pevcem in sosedi za poslovilne besede.

Žalujoči: žena Ivana, sin Franc in Viktor, ter hčerke Stanislava, Štefka, Anica, Ivanka in Pavla z družino

Alkohol spodbudil posiljevalsko strast

Radovljiški posiljevalec spet na delu

Tokrat je bila žrtev starejša mladoletnica

Kranj, 12. septembra - Zaradi utemeljenega suma, da je storil kaznivo dejanje posilstva, so kriminalisti ovadili 36-letnika, ki ima na vesti podobna dejanja že od prej. Obravnavali so ga namreč zaradi spolnega nasilja in zaradi poskusa posilstva, vendar zanju doslej še ni sodno odgovarjal. Tudi po najnovejšem posilstvu, ki naj bi ga storil v noči z 8. na 9. september, preiskovalni sodnik po zaslišanju ni našel zakonskih razlogov za pripor.

Preden je osumljenec v petek s svojim osebnim avtom pripeljel do enega od gostinskih lokalov na območju radovljiške občine, je že vse popoldne pridno praznil kozarce z alkoholom. V "usodnem" lokalu je seveda s tem nadaljeval. Okrog pol devetih zvečer je v taisti lokal prišla skupina deklet praznovat rojstni dan prijateljice.

Eno od deklet, nevajeno alkohola, je pijača nekoliko "vrgla". Šla je na teraso lokala, da bi zajela svežega zraka. Na terasi se ji je pridružil osumljenec. Na videz sta se poznala. Dekletu, starejši mladoletnici, je ponudil, da jo odpelje domov, na kar je pristala. V avtu se je zaradi slabosti namestila na zadnji sedež. Namesto da bi jo odpeljal domov, pa je možak zavil po makadamski poti v gozd.

Kot je povedal načelnik urada kriminalistične službe UNZ Kranj Boštjan Sladič, je "dobrotnik" na samotnem kraju avto ustavil ter začel dekle zmerjati s prasico in svinjo. Dejal naj bi tudi, da je zanjo plačal dvesto mark in da hoče z njo spolno občevati. Dekle se je uprlo, zato jo je zgrabil za vrat in stiskal, da ni mogla do sape. Po davljenju je osumljenec ubral drugo taktiko. Nemočno dekle je začel otipavati, jo slekel in posilil. Za kaznivo dejanje posilstva je po slovenskem Kazenskem zakoniku zagrožena kazen od enega do deset let zapora. • **H. J.**

Alkohol za volanom

Kranj, 15. septembra - Da je alkohol res pogost sopotnik gorenjskih voznikov, potrjuje podatek, da je bilo v prvem polletju letos pijanih 188 povzročiteljev prometnih nesreč na Gorenjskem oziroma 14,6 odstotka vseh povzročiteljev.

Podrobnejše številke, s katerimi je postregel prometni inšpektor UNZ Kranj Ivan Demšar, so zaskrbljujoče. Tako je imelo v prvem letošnjem polletju 171 voznikov osebnih avtomobilov v krvi povprečno 1,60 grama alkohola na kilogram krvi. Med kolesarji-povzročitelji je bilo pijanih pet, povprečno so imeli kar 2,52 grama alkohola (lani v enakem času 1,57 grama), štirje pijani pešci 2,10 grama, dva voznika avtobusa, za katere zakon zahteva popolno treznost, 1,21 grama, trije mopedisti 1,70 grama, trije motoristi 1,93 grama, trije traktoristi 1,65 grama in en voznik tovornjaka 0,84 grama alkohola na kilogram krvi.

Boljših rezultatov si prometni policisti ne obetajo niti v drugem polletju. V nočni akciji prejšnjo soboto in nedeljo na območju Škofje Loke, denimo, so policisti dobili 43 pijanih voznikov. Tri so morali celo pridržati do iztreznitve, ker so kljub prepovedi nadaljevanja vožnje ponovno vžgali motorje, vsi pa se bodo prej ali slej iz oči v oči srečali s sodnikom za prekrške. • **H. Jelovčan**

2. Pohod volje, razuma in moči

Policisti za nekaj točk ugnali kriminaliste

Na cilju dvodnevnega pohoda v Bohinju je tekmovalcem čestital tudi predsednik države Milan Kučan

Bohinj, 15. septembra - V torek popoldne se je pred hotelom Kompas končalo dvodnevno merjenje volje, razuma in moči osmih sodelujočih ekip gorenjskih policistov in kriminalistov. Zmagala je četverica s policijske postaje Kranj, ki je od samega veselja začofotala še v hotelskem bazenu. Pokal za težko prisluženo prvo mesto je Mateju Braniku, Žigi Planincu, Miranu Oštirju in Samirju Dautoviču izročil predsednik države Milan Kučan.

Milan Kučan, ki tudi sam dobro pozna lepote in napore pohodništva, je tekmovalcem iz vseh osmih ekip, ki so uspeli premagati težavne preizkušnje, iskreno čestital, spregovoril o pomenu dela policistov, načelniku UNZ Kranj Ivanu Hočevarju pa namignil, da si fantje prav gotovo zaslužijo kakšen dan izrednega dopusta.

Pohod je bil letos drugič, postati namerava tradicionalen, pripravilo pa ga je športno društvo Bled 92 s policijske postaje Radovljica. V dveh dneh, v ponedeljek in torek, so morali tekmovalci premagati kar osemnajst etap. Po oceni vseh je bila najtežja etapa "dirka" z gorskimi kolesi od Taleža do Rovtarice in zadnja etapa v teku od Savice do Ukanca, s kanuji prek Bohinjskega jezera, po lestvi na most ter prek Save v teku do cilja pri hotelu Kompas.

Vrstni red ekip: 1. PP Kranj (Brajnik, Planinec, Oštir, Dautovič) 218 točk, 2. urad kriminalistične službe UNZ Kranj (Kralj, Majcen, Kovačec, Ladan) 202, 3. PP Jesenice (Robič, Sever, Muren, Ahačič) 184, 4. PP Radovljica 170, 5. PMP Karavanke 166, 6. PPP Kranj - ŠD Pegaz 147, 7. PLP Brnik 124 in 8. PP Tržič 119 točk. • **H. J.**

Zmagovalna četverica s kranjske policijske postaje.

Mile kazni za trojico vlomilcev v grad Strmol

Pijanost ne more biti opravičilo

Kranj, 15. septembra - Kraja umetniških slik in starega orožja iz protokolarnega objekta grad Strmol pri Dvorjah je v začetku maja močno odjeknila v javnosti. Jernej Benedičič, Zlatko Hambergar in Branko Nikič iz Ljubljane so 2. maja okrog dveh ponoči vlomili v grad, vendar so policisti prva dva prijeli brž po dejanju, v Benedičičevem avtu, Nikiča, ki je zbežal, pa naslednji dan doma. Od takrat do torka, ko je tričlanski senat okrožnega sodišča v Kranju razglasil sodbo, so bili vsi trije v priporu.

Pijanost ne more biti opravičilo za to, kar so storili. Odrasel, zrel človek se mora obvladati tudi, ko je pijan, če tega ne zmore, naj ne pije. Nekako v tem smislu je obdolženi trojici po razglasitvi sodbe dejala predsednica senata, sodnica Janka Šolinc. Zagovornika dveh obdolženih sta dejanje svojih varovancev namreč skušala prikazovati kot "pijansko rogoviljenje", medtem ko je okrožna državna tožilka Andreja Šarabon vztrajala, da je bil vlom organiziran in naprej premišljen. Odnesene predmete - umetniške slike in kose starinskega orožja - je po sodnem izvedencu ocenila na 3,8 milijona tolarjev in jih označila kot predmete posebnega zgodovinskega pomena. Jernej Benedičič, ki naj bi bil iniciator vloma in tatvine, je vseskozi trdil, da s kaznivim dejanjem nima nič, da je spal v svojem avtu, ko ga je neki moški prebudil in zahteval, naj pelje. Vendar sta oba sostorilca sodišču dokaj usklajeno osvetlila njegovo vlogo, tudi svojih nista tajila.

Sodni senat je torej vse tri spoznal za krive. Benedičič in Hambergar sta kaznivo dejanje storila v stanju bistveno zmanjšane prištevnosti, Nikič pa v stanju manjše prištevnosti. Pri izreku kazni je sodišče upoštevalo tako olajševalne kot obteževalne okoliščine, Hambergarju in Nikiču je štelo v zlo tudi to, da sta bila zaradi premoženjskih deliktov že kaznovana. Hambergarju je višje sodišče v Ljubljani komaj dva tedna pred vlomom v Strmol izreklo petletno pogojno kazen, zaradi česar bo moral po kranjski sodbi odslužiti enotno kazen dve leti in pol zapora, medtem ko bosta Benedičič in Nikič v zaporu presedela le leto dni. Za takšno kaznivo dejanje je sicer po zakonu zagrožena kazen od enega do deset let zapora.

Hambergarju je sodišče podaljšalo pripor zaradi ponovitvene nevarnosti, Benedičiču in Nikiču je odpor odpravilo, vsem trem se čas pripora šteje v kazen. Plačati bodo morali tudi stroške kazenskega postopka in vsak po 25 tisočakov sodne povprečnine. Sodba še ni pravnomočna. • **H. Jelovčan**

POIŠČITE NAS PREDEN TATOVI NAJDEJO VAS.

JANUS VARNOSTNI SISTEMI
Gregorčičeva 8, 64000 Kranj
tel. 064 / 22 11 02

Štiri leta in pol zapora za Tržičanko

Sestra proti sestri

Okrožno sodišče v Kranju je v ponedeljek 26-letno Karmen Noč spoznalo za krivo poskusa umora svoje sestre Blanke in jo obsodilo na kazen štiri leta in pol zapora

Kranj, 15. septembra - Grozljivka se je dogajala sredi junija v Blankinem stanovanju. 28-letna Blanka, še zjutraj tepena od svojega zunajzakonskega partnerja, policista, naj bi se z mlajšo sestro dogovorila, da jo z gospodinjskim kladivom za meso poškoduje, kriv naj bi bil partner. Vendar je dogovor očitno presegel meje. Blanko Noč je rešila samo hitra zdravniška pomoč.

Žrtev je namreč imela prerezan vrat, uhelj in več vbodnih ran. Policijska preiskava ni dala trdnih materialnih dokazov, da je Blanko hotela umoriti sestra, vendar so vsi indici kazali na to. Ne nazadnje je tudi žrtev v agoniji z lastno krvjo na hodniku stanovanjskega bloka izpisala ime Karmen.

Obdolžena Karmen Noč je vseskozi trdila, da je nedolžna, da sestri ni prizadejala smrtonosnih ran, vendar jo je sodni senat - predsedoval mu je sodnik Mitja Kozamernik - spoznal za krivo kaznivega dejanja poskusa umora. Sestro je rotila, naj vendarle pove resnico, vendar ta ni želela pričati.

Kaj se je torej dejansko dogajalo za štirimi stenami stanovanja Blanke Noč, ostaja zavito v skrivnost. Kranjsko sodišče je Karmen Noč podaljšalo pripor, njena zagovornica pa je napovedala pritožbo na višje sodišče. Sodba še ni pravnomočna. • **H. J.**

DOMOTEHNIKA
altama commerce d.o.o. Kranj
c. 1. majā 5, Kranj, tik ob vhodu oz. izhodu centra mesta
tel.: 064/ 331-552
GRUNDIG
AKCIJA- 12 OBROKOV
✱ TELETEKST
✱ SKART VTIČNICA
✱ HYPERBAND
✱ SLEEP TIMER
✱ DALJINSKO UPRAVLJANJE
T 55-640 text 73.800 12x 6.800
P 37-060 44.900 12x 4.100
T 51-640 text 64.990 12x 6.000
T 63-640 text 122.731 12x 11.300

Pošta svetuje
razveselite svoje najbližnje z voščilom
zavrtite telefonsko številko 96
za ostalo bomo poskrbeli mi

RADIO KRANJ 91,3 FM STEREO
SLOVENSKI SMUČARJI
V SOBOTNEM VEČERNEM PROGRAMU
RADIO KRANJ 91,3 FM STEREO