GORENJSKI GLAS

Leto XLVIII - št. 57 - CENA 105 SIT

Kranj, petek, 21. julija 1995

Prihajajo tuji podjetniki

Slovenske čistilke s tujo metlo

V jeseniški bolnišnici bo mednarodni koncern ISS prevzel petindvajset delavk, ki bodo poslej zgolj čistilke, v nobenem primeru pa ne bodo več tudi strežnice na oddelkih.

Jesenice, 20. julija -Ministrstvo za zdravstvo priporoča slovenskim bolnišnicam, da se pri oddaji del za čiščenje bolnišničnih prostorov odločijo za mednarodno podjetje ISS, ki ima sedež tudi v Mariboru, in ki je do zdaj prevzela čiščenje že v domala vseh slovenskih bolnišnicah ter tudi na železnici. Danes ima zaposlenih približno že tisoč slovenskih čistilcev in čistilk. Vsekakor so specializirani, usposobljeni in na razpisih konkurenčni, a morda bi se tudi pri nas našel kakšen podobno specializiran in konkurenčen podjetnik in - zaslužil..

Za oddajo servisnih del mednarodnemu podjetju Servissystem Maribor so se odločili tudi v jeseniški bolnišnici, kjer 25 delavk prehaja k novemu delodajalcu....

• **D.S.** **(Več na 6. strani)**

Gorenjska Banka d.d. Kranj

Banka s posluhom

Volitve konec prihodnjega leta

Priprta vrata v državni zbor

Ljubljana, 21. julija - Državnozborske volitve naj bi bile konec prihodnjega leta, najverjetneje oktobra ali novembra, so menili predstavniki treh strank vladne koalicije. Njihovi šefi dr. Janez Drnovšek, Janez Kocjančič in Lojze Peterle so se sestali v sredo in se dogovorili, da bodo tudi druge stranke pozvali k razpravi o morebitnih spremembah volilne zakonodaje. S tem se že ukvarja posebna skupina predstavnikov treh vladnih strank, določnejših zaključkov pa za zdaj še ni. Stališča treh strank se razhajajo glede delitve ostankov glasov, pri čemer je sedanji sistem na zadnjih volitvah oškodoval večje stranke (LDS za najmanj 8 poslancev), glede odstotka oziroma "praga" volilnih glasov za vstop v državni zbor (SKD zagovarja 5 odstotkov, LDS 3,5 in združena lista 4 odstotke) in ohranitve volilnih okrajev oziroma nacionalnih list. SKD je za njihovo ohranitev, LDS in ZL pa nima nič zoper ukinitev. • **J.K.**

Brigita Bukovec trenira v Kranju - Naša šampionka in ena najboljših tekačic na 100 metrov z ovirami na svetu Brigita Bukovec je bila skupaj s trenerjem Juretom Kastelicem ves teden na pripravah na Brdu in v Kranju. V nedeljo odhaja Brigita na veliki atletski Grand prix miting v Monte Carlo (nastopila bo tudi naša metalka kopja Renata Strašek), kjer je lani postavila nov državni rekord 12,76. Tudi lani je bila pred Monte Carlom na pripravah v Kranju in očitno so priprave v Kranju uspešne. Po mitingu v Monte Carlu jo čaka nastop na svetovnem atletskem prvenstvu v Goeteborgu na Švedskem. Brigita bo startala 5. in 6. avgusta, sicer pa bo svetovno prvenstvo potekalo med 4. in 13. avgustom. Po svetovnem prvenstvu pa čaka našo šampionko nastop na velikem atletskem mitingu v Zuerichu. • **Besedilo in slika J. Košnjek**

Danes začetek Riklijevih dnevov

Bled - Danes popoldan se na Bledu začenjajo tradicionalni Riklijevi dnevi, ki tokrat s prikazom običajev iz Riklijevih časov skušajo preseči podobo veseljačenja Blejske noči, tako popularne v preteklih letih.

Seveda tudi letos največji naval obiskovalcev na Bled pričakujejo prav na sobotni večer, ko bodo na jezeru spet prižgali 15.000 luč mojstra Andreja Vidica. Sicer pa se bo prireditev jutri začela s koncertom pihalnega orkestra, saj bodo vsi trije dnevi glasbeno obarvani: s koncerti za različne okuse, pa seveda z obvezno glasbo za zabavo in ples.

Kljub poudarku na etnološkem izročilu, prikaz Riklijeve dobe bo namreč potekal skozi vse tri dni, pa na Bledu ta konec tedna ne bodo manjkale tudi stojnice s trgovsko in gostinsko ponudbo. Tudi te so prav gotovo zanimive za naključne in stalne obiskovalce Bleda. • **M.A.**

ZADNJI HIP

TENTOURS

BOL NA BRAČU

LETALO IN 7 X POLPENZION V HOTELU BORAK

SAMO 489 DEM

ODHOD: 23. 7.

REZERVACIJE Z VPLAČILI TENTOURS DOMŽALE

TEL.: 061/711-229

Mednarodni certifikat za kakovost verig

Leške verige žigosane s H 44

Leška Veriga je vključena v svetovno skupino izdelovalcev kvalitetnih verig

Lesce, 19. julija - Združenje za varnost in medicino dela iz Hannovra je leški Verigi minuli teden podelilo mednarodni certifikat, s katerim je postala preverjeni izdelovalec visokoodpornih verig, ki jih bo poslej žigosala s številko H 44.

Nemško združenje podeljuje in nadzira kakovost proizvodnje verig po vsem svetu, od Amerike do Japonske. Oznaka H pomeni številko proizvajalca, z njo pa verige žigosajo na tekoče metre. V primeru pretrga verige, kjerkoli na svetu se to zgodi, in dokazane napake proizvajalec prevzame vso materialno odgovornost. Po nemškem zakonu o varnosti pri delu iz leta 1952 se tako žigosane verige lahko vgrajujejo v dvigala ali uporabljajo za prenašanje bremen. Številka H je postala standard in zahteva evropskega trga.

Veriga Lesce se je s prejemom številke H postavila ob bok kvalitetnim izdelovalcem verig v svetu, kar ji seveda odpira nove možnosti za izvoz. Cene navadnih verig in verižnih izdelkov na svetovnem trgu zaradi vse večje konkurence vzhodnoevropskih in azijskih držav nenehno padajo. Za preživetje tovarne verig na evropskem trgu je bil zato nujen prehod na kvalitetne proizvode. • **M.V.**

Ustavno sodišče v primeru Julijane:

Kar je dano, je v zemljo zakopano

Ta teden je Ustavno sodišče Slovenije v postopku za oceno ustavnosti soglasno ugodilo pritožbi Teosa Perneta, ki ima soglasje za izkoriščanje vode Julijana iz Karavank.

Teos Perne pravi:

»Zmaga na ustavnem sodišču, ki je najvišja pravna institucija, mi je v veliko zadoščenje. Tako bom veliko lažje razreševal vsa ostala pravna vprašanja in postopke, kot je pridobitev uporabnega dovoljenja za vkop cevovodov, da drugo leto vendarle začnemo s proizvodnjo. Voda Julijana je zdaj last kranjskogorske občine, Vodovod Jesenice pa še vedno zadržuje vso dokumentacijo in je ne pošlje v Kranjsko Goro, prav tako vode Julijane tudi še ni odprl. S kranjskogorsko občino sem se sporazumel, le Vodovod naj ji posreduje dokumente in ključe in končno že odpre pipe!

Čaka me tudi težka pot sanacije na finančnem področju, saj mi je dolgoletno pravno sprenevedanje in namerno zavlačevanje jeseniške občine, predvsem pa tedanje predsednice izvršnega sveta Rine Klinar, napravilo ogromno finančno škodo, zato nosi ves delež in vso krivdo za polom Julijane. Nadzorni organ, ki ga je vodila Klinarjeva, je ves čas vedel in namenoma zavlačeval, zato jih bom tožil! Tožil za najmanj milijon in pol tolarjev osnovnega kapitala in za 3 milijone dolarjev! Škoda pa je še bistveno večja zaradi izgube dobička in zaradi problema konkurence, ki se je pojavila v tem času, ko so me tako vztrajno hoteli izigrati. Izterjava odškodnine bo zdaj veliko lažja, saj mi je v vseh pogledih že ugodilo najvišje - ustavno sodišče.«

• **D.S.** **(Več na 7. strani)**

Medved povzroča škodo kmetom iz Zgornjesavske doline

Lovci zahtevajo dovoljenje za odstrel

Lovska družina Kranjska Gora je naslovila na ministrstvo za kmetijstvo, gozdarstvo in prehrano zahtevo, da bi ji dovolili odstreliti medveda, ki je povzročil že precejšnjo škodo in je med drugim "hlačal" tudi po glavni cesti Jesenice - Kranjska Gora.

Srednji vrh - Kot so doslej ugotovili kmetje in lovci, je medved pobil najmanj eno ovco in osem svizcev, pogrešajo pa še deset ovc, dve kozi in kozliča. Vozniki so bili tudi nemalo presenečeni, ko je v torek, 11. julija, med četrto in polšesto uro popoldne medved prečkal glavno cesto Jesenice - Kranjska Gora na gozdnem delu med vasema Podkuže in Gozd Martuljek in pri tem oviral promet. **(Več na 22. strani)** • **C.Z.**

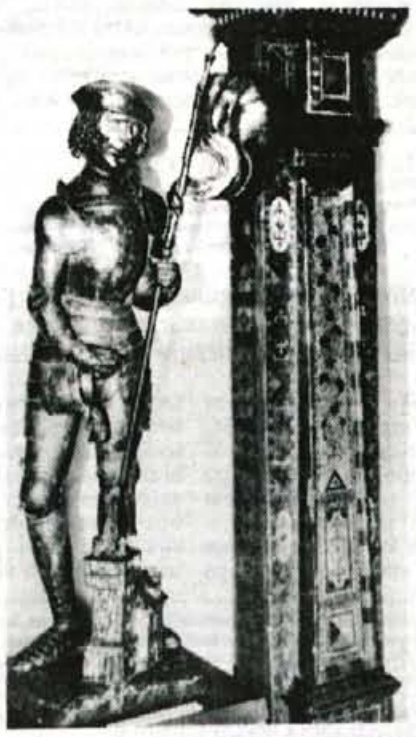

Blejski grad - V poletni sezoni je Blejski grad cilj večine turistov, ki se ustavijo na Bledu. Pred kratkim je Narodni muzej Ljubljana, ki upravlja muzejsko zbirko v grajskih prostorih, le-to nekoliko prenovil. Pripravlja pa se povsem nova postavitev razstave na gradu, ki naj bi postala osrednja privlačnost Blejskega gradu; to pa bo zahtevalo tudi nekatere notranje preureditve muzeja. O tem več na 10. strani.

• **L.M., foto: Gorazd Šinik**

.. Mednarodne telefonske storitve 50 % cenejše

tel.: 090 45-04

1 min pogovora 117 SIT

SIGMI RAČUNALNIŠKI KLUB

486/66 že od 122.711,00 SIT ali 6.147,00 SIT mesečno !

Tel./Fax: 064/ 22 10 40

PIS Bled, d.o.o., Kumerdejeva 18, BLED

TEL. 064/741-788, FAX: 064/741-789

RAČUNALNIKI:		CD ROM igre:	
PIS 486DX2/80	84.590 SIT	NBA LIVE '95	8.467 SIT
PIS 486DX2/80	93.390 SIT	STAR TREK A FINAL	8.467 SIT
PIS 486DX4/100	97.790 SIT	FLIGHT UNLIMITED	9.514 SIT

VODENJE POSLOVNIH KNJIG

Vabljeni k vpisu delnic II. emisije!

KRONA

družba za upravljanje investicijskih skladov in družb d.o.o. Ljubljana Tržaška 116

Informacije: 061/264 382

BK BANKA

EUROIN FOND

URADNI PRODAJALEC mobitel YANI d.o.o.

064/225-060

NOVE, NIŽJE CENE

GORENJSKI GLAS

MALI OGLASI (064)223-444

SLOVENIJA **IN SVET**

Vrh vladnih strank o zunanji politiki

Pogajanja zastala

Pospešiti je treba predvsem pogajanja s Hrvaško in Italijo, pri tem pa upoštevati, da se na Hrvaškem vojna vedno bolj zaostruje.

Ljubljana, 21. julija - Ob ugotovitvah, da so zamrla pogajanja z Italijo in tudi s Hrvaško, kjer se srečanje predsednikov vlad vztrajno prelaga, so se pojavila ugibanja, **če morda predsednik vlade dr. Janez Drnovšek ne sondira terena za morebitno zamenjavo zunanjega ministra Zorana Thalerja.** To so za zdaj le ugibanja, saj ni niti uradne potrditve niti uradnega zanikanja. Italija je očitno zainteresirana za sklenitev ustreznega sporazuma s Slovenijo, o čemer priča tudi pismo italijanske zunanje ministrice Agnellijeve slovenskemu zunanjemu ministru Zoranu Thalerju. Govori se o njunem srečanju, vendar kaže, da odločnejših potez pred jesenjo ne bo. **Dogovarjanje s Hrvaško pa bi bilo treba pospešiti,** so menili predsedniki vladnih strank dr. Janez Drnovšek, Lojze Peterle in Janez Kocjančič. Vojni položaj na Hrvaškem se zaostruje in v takih razmerah se bo težje pogovarjati. V kratkem naj bi le prišlo do srečanja Drnovšek - Valentič, najtrša oreha pa ostajata dolg Ljubljanskle banke do hrvaških varčevalcev in meja v Piranskem zalivu. Do obeh vprašanj je treba pripraviti pogajalska izhodišča, slovenska stran pa je ta teden posredovala v Zagreb svoja stališča do vprašanj slovenskega premoženja na Hrvaškem. Govora je bilo tudi o problematiki veleposlaniške in konzularne mreže. **Dr. Peter Vencelj, sedanji državni sekretar v zunanjem ministrstvu in zadolžen za Slovence po svetu** naj bi po preteku mandata dr. Borisca Frleca odšel na veleposlaniško mesto v Bonn, izbirajo pa tudi naše predstavnike na Dunaju, v Strassbourgu, Londonu, Izraelu, Združenih državah Amerike itd. • **J. Košnjek**

Slovenski vojaki v Ameriko

Avgusta bodo sodelovali na veliki vaji v Louisiani v Združenih državah Amerike, sedaj pa se pripravljajo v Prekmurju.

Ljubljana, 21. julija - Državni operativni štab obrambe, ki ga vodi predsednik vlade dr. Janez Drnovšek, se je sestal na prvi seji in obravnaval doktrino vojaške obrambe Slovenije, ki jo je pripravilo obrambno ministrstvo, o njej pa bo razpravljal tudi državni zbor. Seznanil se je s pripravami voda slovenske vojske, ki bo med 6. in 28. avgustom sodeloval na veliki vojaški vaji v okviru Partnerstva za mir v močvirnatih predelih ameriške zvezne države Louisiani, blizu mesta Fort Polk. Na vaji bodo sodelovali vojaki Združenih držav Amerike, Velike Britanije in Kanade ter 14 držav, ki so podpisale dokument partnerstvo za mir. Naši vojaki bodo v četi, ki jo bodo sestavljali vodi iz Amerike, Britanije in Madžarske. V slovenskem vodu je 51 vojakov.

Dogovor z Italijani

Vzajemno priznavanje diplom

Ljubljana, 21. julija - Pretekli teden sta državni sekretar v ministrstvu za šolstvo in šport dr. Pavel Zgaga in opolnomočeni minister in namestnik direktorja za kulturne stike v italijanskem zunanjem ministrstvu Massimo Spinetti podpisala memorandum o soglasju o vzajemnem priznavanju slovenskih in italijanskih diplom in strokovnih naslovov. Obe strani sta namreč spoznali, da začasni italijanski suspenz dogovora s tega področja lahko povzroči probleme zlasti manjšinam v obeh državah, zato sta podaljšali in dopolnili sporazum iz leta 1983. Sporazum bo začel veljati takoj, ko bosta obe državi izmenjali obvestila o končanih notranjih postopkih v tej zadevi. • **J.K.**

Vsak teden ena srečna družina več

Mlaka nad Lušo 4

Kranj, 21. julija - Gorenjci se lahko pohvalimo s tremi Mlakami. Pa ne s tistimi, ki jih močan naliv pusti na tleh, ampak s tremi naselji, ki se imenujejo Mlaka in se nahajajo na Gorenjskem. Da pa telefoni v našem uredništvu ne bi preveč zvonili, smo se tokrat odločili, da izžrebamo hišno številko v naselju Mlaka nad Lušo, ki se nahaja v Poljanah.

In sreča je tokrat obiskala dom Kokeljevih. V torek že kmalu dopoldne nas je poklicala Marjeta in povedala, da so oni dobitniki nagrade. Med drugim nam je, zaupala, da so na časopis naročeni že dolga leta, in da ga v njihovi številni družini, ki šteje kar devet članov, prav radi berejo vsi od najmlajšega pa do najstarejšega. Ker se njihova kmetija nahaja višje, tja pismonoša prihaja le vsak drugi dan in tako dobijo torkov časopis šele v sredo, zato bi se gospa Marjeta v tem trenutku rada zahvalila vsem znancem, ki so jih klicali po telefonu in obveščali o nagradi.

Družini iz uredništva Gorenjskega glasa vsi iskreno čestitamo in jim želimo, da bi podobnih presenečenj doživeli še večkrat.

V torek pa bo skriti naslov.... - mogoče prav vaš!

• **Klavdija Stroj**

IZ SLOVENSKEGA **PARLAMENTA**

Državni zbor opravil prvo razpravo o predlogu zakona o varnosti cestnega prometa

Divjaki brez vozniškega dovoljenja

Predlog zakona, ki je v proceduri že nad eno leto, je prestal prvo obravnavo, v kateri so imeli poslanci presenetljivo veliko pripomb in dopolnil. Nedvomno pa bo zakon, ko bo sprejet, prinesel veliko novega in kar je najpomembnejše, večji red in varnost na naše ceste. Dovoljena vsebnost alkohola v krvi naj bi bila še naprej 0,5 promila.

Ljubljana, 21. julija - Vlada oziroma notranje ministrstvo bo moralo pri pripravi predloga zakona o varnosti cestnega prometa za drugo obravnavo upoštevati kar precej pripomb in priporočil, vendar bodo ostala nekatera osnovna izhodišča najverjetneje nespremenjena. **Kazni za prekrške bodo višje in ostrejše, podnevi bo treba imeti prižgane luči, na vseh cestah, tudi na avtocestah, bodo omejitve hitrosti, ugotovljeni prekrški se bodo ocenjevali s kazenskimi točkami in kdor jih bo zbral 18, bo kaznovan s ponovnim opravljanjem teoretičnega in praktičnega dela vozniškega izpita, vozniškega izpita ne bo treba podaljševati, prav tako pa tudi vsako leto ne bo treba voziti vozila na tehnični pregled, dovoljena vsebnost alkohola v krvi pa naj bi še naprej ostala na 0,5 promila.** Cilj zakona je jasen: narediti naše ceste varne, prepoloviti število prometnih nesreč in mrtvih ter disciplinirati in v končni fazi odstraniti s cest divjake, objestneže in brezvestne voznike, ki strežejo po življenju drugih udeležencev v prometu ter zadnje čase tudi policistov. Slovenija je po številu prometnih nesreč in mrtvih v njih v evropskem vrhu, za ta neslavni rekord pa ni mogoče kriviti samo slabih cest in starih avtomobilov, temveč predvsem navade in vzgojo voznikov. **Poslanec dr. Lev Kreft (Združena lista)** je opozoril na soodvisnost treh dejavnikov: vozila, ceste in človeka. Ko so se v Ameriki kljub dobrim cestam in kulturi voznikov začele množično pojavljati nesreče, se je začelo gibanje za varnejša vozila. Gibanje je uspelo. Pri nas pa so vozila vedno bolj varnejša, nesreč pa je vedno več, kar kaže, da je glavni dejavnik voznik in njegova kultura vožnje, ki mora izražati civiliziran način življenja. V dvodnevni razpravi, ki se je na trenutke spremenila v poslansko modrovanje o varni oziroma nevarni vožnji, njihovih izkušnjah pri vožnji in ugotovitvah, kaj vse bi morala narediti država, je bilo nekaj zanimivih predlogov. **Štefan Matuš (SLS)** je šel večkrat za govornico in menil, da je ponoven izpit po 18 kazenskih točkah nesmiseln, ampak naj se za določen čas odvzame vozniško dovoljenje in to selektivno, saj eden lahko nabere 18 točk z manjšimi prekrški, drugi pa s hudimi, pa bosta morala oba na ponovni izpit. Zagovarjal je kasneje sprejeto stališče, da naj bi bila dovoljena osebnost alkohola v krvi 0,5 promila. **Lojze Peterle(SKD)** in še nekateri so zagovarjali pri alkoholu absolutno ničlo, kot možna kazen pa naj bi bilo tudi delo v socialnih in drugih zavodih, kamor prihajajo tudi ponesrečeni v prometnih nesrečah. **Miroslav Geržina (SKD) in Jože Protner (LDS)** sta poskrbela za predavanje, ali je pravšnji izraz vinjenost, opitost ali vsebnost alkohola v krvi. Vinjenost naj bi bila žalitev za vino, ki je tudi hrana, stroko in pivce vina. Prihajali so predlogi, da bi mladim in neizkušenim voznikom dajali dovoljenje začasno in preverjali, kako se obnašajo, da bi lahko izpit za kolesa z motorjem delali pri 15 letih, za B kategorijo pa pri 19 letih, ko naj bi bil človek zrelejši (oboje je bilo zavrnjeno, saj dobi pri nas človek z 18 leti vse državljanske in druge pravice), in da bi bilo mogoče vozilo registrirati šele ob vseh plačanih kaznih za prometne prekrške.

Čeprav je predlog zakona doživljal očitke, da je prestrog, verjetno v naslednjih dveh obravnavah ne bo doživel večjih sprememb, saj je glede katastrofalnega stanja na naših cestah enotno mnenje, da mora država nekaj storiti. • **J. Košnjek, foto G. Šinik**

Minister Šter opozarja

Minister za notranje zadeve Andrej Šter je moral med razpravo o predlogu zakona o varnosti cestnega prometa večkrat za govornico. Poslance je prepričeval, da bo vlada upoštevala njihove predloge pri pripravi zakona za drugo branje, in da želijo narediti zakon, ki bo zagotavljal varnost vseh na cesti. Priznal je slabo, komaj 30-odstotno izterjavo kazni za prometne prekrške, opozoril pa na objestnost in predrznost na cesti, na primer, ko 19-letni mladenič zapelje v policista. ***Povedal je, da je bilo letos na naših cestah že 205 mrtvih zato, ker ni bilo spoštovanja predpisov. Glede njihovega spoštovanja sem fundamentalist, je dejal minister.***

Štefan Matuš:

Odvzem dovoljenja

Po njegovem v predlogu zakona ni ustrezno rešeno vprašanje tujih državljanov, ki so pogosti povzročitelji nesreč, pa je točkovni sistem zanje brezpredmeten.

"Moje mnenje je, da naj kazenske točke ostanejo v uporabi, vendar naj nabranih 18 kazenskih točk ne pomeni ponovnega opravljanja vozniškega izpita, ampak izgubo vozniškega dovoljenja za določen čas. Vozniški izpit je pač določena izobrazba in te izobrazbe tako kot druge ni mogoče vzeti. Kazenske točke se ne bodo dajale samo za hujše prekrške in povzročene prometne nesreče s hujšimi telesnimi poškodbami, ampak tudi za manjše prekrške, recimo za prekoračitev hitrosti za 10 kilometrov. Za prehitro vožnjo so tri kazenske točke in šestkratna za 10 kilometrov prehitra vožnja bi prinesla 18 kazenskih točk in ponovni izpit enako kot povzročena huda prometna nesreča, kar pa glede teže prekrška ni primerljivo. Vse mečemo v isti koš, kar se pa meni ne zdi smiselno. Lahko se pa zgodi, da se bodo s točkami sankcionirali samo hujši prekrški. Ponovni izpiti bi pospešili ponarejanje in prodajo dovoljenj, kar se pri nas že pojavlja. Sicer pa je predlagani strog, kar je pozitivno, saj je zdajšnje dogajanje v prometu absurdno."

Problem je vsebnost alkohola v krvi, Vi zagovarjate 0,5 promila.

"Večina evropskih držav dopušča od 0,5 do 0,8. Naš zakon predlaga 0,5 kot doslej, sankcionira se pa že 0,3 promila, če je voznik povzročil prekršek. Z ničlo pa ničesar ne dosežemo. Večino prometnih nesreč s hujšimi posledicami povzročijo vozniki z vsebnostjo alkohola v krvi nad eno promilo, 1,5. 2 itd."

Državni zbor ste opozorili, da je točkovni kazenski sistem problematičen za tujce.

"Predlog zakona predvideva denarno in točkovno kazen tudi za tujce. Tu je problem. Če med našo in dotično državo, iz katere je voznik, ni ustrezne pogodbe o recipročnosti, tujcu točka nič ne pomeni. To pomeni, da je slovenski državljan dvakrat kaznovan, z denarno kaznijo in s točko, tujec, med katerimi so pogosti povzročitelji prometnih nesreč, pa ne. Predlagal sem, da se za tujce najde druga rešitev, enako stroga kot za nas. Promet tujcev pa bo pri nas naraščal in to bo problem. Državni zbor je moj predlog sprejel." • **J.Košnjek**

S sej delovnih teles državnega zbora

Bo šla agencija na dvoje

Vlada predlaga delitev sedanje Agencije za plačilni promet, nadziranje in informiranje na Agencijo za revidiranje lastninskega preoblikovanja in na Agencijo za plačilni promet, nadziranje in informiranje.

Ljubljana, 21. julija - Novost naj bi začela veljati že v začetku leta 1996, vendar glede reorganizacije ustanove, ki ima za nekatere premalo, za druge pa preveč pristojnosti, v delovnih telesih državnega zbora ni enotnega mnenja. **Odbor za finance in kreditnomonetarno politiko** je predlog vlade potrdil, ni pa soglašal s predlogom, **da bi že prihodnje leto prešel plačilni promet na poslovne banke, kar je predlagal predsednik odbora Janez Kopač.** Agencija za revidiranje lastninskega preoblikovanja naj bi bila podrejena državnemu zboru, Agencija za plačilni promet, nadziranje in informiranje pa vladi in Banki Slovenije. **Komisija za spremljanje in nadzor preoblikovanja družbene lastnine** pa vladnega predloga ni sprejela. Večina članov komisije je menila, da gre za zmanjševanje vpliva Agencije, katere ugotovitve za nekatere vladne kroge niso ugodne, v sami agenciji pa poudarjajo negativni vpliv na nadzor nad privatizacijo. Z delitvijo bi nastali tudi kadrovski in organizacijski problemi, predvsem v manjših podružnicah sedanje Agencije za plačilni promet, nadziranje in informiranje. Komisija pa je sprejela vse spremembe zakonov, ki bodo poostrile nadzor nad preoblikovanjem družbene lastnine in omogočile revizije tudi v podjetjih na tujem ter po koncu leta 1992. • **J.K.**

GORENJSKI **GLAS**
Ustanovitelj in izdajatelj:
Časopisno podjetje GORENJSKI GLAS
KRANJ

Uredniška politika: neodvisni nestrankarski politično-informativni poltednik s poudarkom na dogajanjih na Gorenjskem / **Predsednik časopisnega sveta:** Ivan Bizjak / **Direktor:** Marko Valjavec / **Odgovorna urednica:** Leopoldina Bogataj / **Novinarji in uredniki:** Helena Jelovčan, Jože Košnjek, Lea Mencinger, Stojan Saje, Darinka Sedej, Vilma Stanovnik, Marija Volčjak, Cveto Zaplotnik, Danica Zavrl-Žlebir, Andrej Žalar, Štefan Žargi / **Lektoriranje:** Marjeta Vozlič / **Fotografija:** Gorazd Šinik / **Priprava za tisk:** Media Art, Kranj / **Tisk:** Podjetje DELO - TCR, Tisk časopisov in revij, Ljubljana / **Uredništvo, naročnine, oglasno trženje: Zoisova 1, Kranj, telefon: 064/223-111, telefax: 064/222-917 / Mali oglasi:** telefon: 064/223-444 - sprejemamo neprekinjeno 24 ur dnevno na avtomatskem odzivniku; uradne ure: vsak dan od 7. do 15. ure / Časopis izhaja ob torkih in petkih. Naročnina: trimesečni obračun - individualni naročniki imajo 20 odstotkov popusta. Za tujino: letna naročnina 140 DEM. Oglasne storitve: po ceniku. Prometni davek po stopnji 5 odstotkov v ceni časopisa (mnenje RMI 23/27-92), CENA IZVODA: 105,00 SIT.

Odpadki, ki se kopičijo (pred našimi vrati), so skupna skrb

Komu smrdi?

Krajanom Črnivca so z nekaj zamude danes začeli izplačevati odškodnine, ki so jim bile obljubljene s pogodbami o deblokadi komunalne deponije. Na Bledu in v Bohinju zato od tega meseca naprej plačujejo enkrat višje položnice za komunalne storitve, Radovljičani so se jim zaenkrat izognili.

Radovljica, 20. julija - Ko so se radovljiški svetniki minuli teden odločili, da ne pristanejo na predlog Komunale Radovljica, da z višjimi taksami za obremenjevanje okolja med porabniki komunalnih storitev zbere denar za plačilo odškodnin, so svoje občane za nekaj časa rešili plačevanja dodatnih davkov. Po drugi strani pa je denar za odškodnine potrebno od nekod vzeti. In kakorkoli obrnemo, smo tisti, ki bomo prispevali denar za preveč obremenjeno okolje, vendarle davkoplačevalci.

Odškodnine

Stanje v bivški radovljiški občini je postalo nevzdržno, ko so krajani Črnivca zaprli dovoz do stare deponije in so se kupi smeti kopičili pred bloki, hišami, hoteli. Posebna pogajalska skupina je takrat pridobila soglasje lastnika zemljišča, Antona Globočnika, sklenila z njim pogodbo za uporabo do konca julija prihodnje leto in mu za najemnino, stroške škode na sosednjem zemljišču, stroške sestave pogodbe in davščine takoj ob podpisu pogodbe plačala 7.043.717 tolarjev.

Prav tako je bil za deblokado deponije potreben podpis pogodbe z vaščani Črnivca, po kateri zaradi prekomerne obremenitve okolja v vasi vsaka hiša dobi 250 DEM odškodnine na mesec, dokler se bodo smeti dovažale na to območje, torej najmanj do konca junija prihodnje leto. Poleg tega bo v program infrastrukture krajevne skupnosti Brezje vloženih še nadaljnjih 5.000 DEM.

Odškodnine bomo plačevali vsi

Glede na to, da je določanje cen komunalnih storitev v državni pristojnosti, bi bilo njihovo povečanje, kakršno je zapisano v pogodbi, nezakonito. Zato so se pri Komunali Radovljica odločili, da potrebni denar za plačilo odškodnin zberejo prek povečane takse za obremenjevanje okolja. Takso so sicer uvedli že novembra lani, znašal pa 40 odstotkov takrat veljavne cene za vodovod, kanalizacijo, odvoz in deponijo odpadkov ter za čistilne naprave. Nova uredba povečjuje le davek na odvoz in deponijo odpadkov - od 34,30 SIT na 221,30 SIT na osebo.

Povečanje je 198-odstotno

Uredbi sta potrdila tako bohinjski kot blejski občinski svet, Radovljičani pa so se odločili, da občanov dodatno ne bodo obremenjevali, pač pa bodo denar za plačilo odškodnin vzeli iz proračuna in s tem zmanjšali predvidene investicije v komunalno infrastrukturo. Tako občani Bleda in Bohinja od tega meseca dalje za plačilo komunalnih storitev mesečno plačujejo skoraj enkrat več kot Radovljičani. Ti so tudi prepričani, da se bodo s sosednjima občinama morali dogovoriti o različnem plačevanju odvoza in deponije odpadkov. Na občino Radovljica namreč odpade večja teža pri reševanju komunalne problematike, na Blejce in Bohinjce pa večji stroški zaradi odvoza in manj obremenjeno okolje.

Bodo krajani Črnivca plačevali davek na prejeti denar?

Krajanom Črnivca so danes začeli izplačevati odškodnine, kljub temu da je bil rok za plačilo 10. julij. Zadnje seje občinskega sveta se je namreč udeležil tudi Jakob Langus, predsednik KS Brezje, ki je zagrozil, da bodo v primeru, če do preteklega ponedeljka krajani Črnivca ne dobijo pisnega zagotovila, da bodo odškodnine izplačane, ponovno blokirali dostop do deponije.

Kot so nam povedali na radovljiški izpostavi Republiške uprave za javne prihodke, zakon o dohodnini o rentah ne govori, za odškodnine pa se davek ne plačuje. Za čezmerno obremenitev okolja vasi bodo na Črnivcu za vsako hišo dobili 250 nemških mark, zahtevam se sedaj pridružuje tudi krajevna skupnost Mošnje. Tudi oni zahtevajo, da se krajanom, ki imajo objekte ali zemljišča v neposredni bližini odlagališča, prizna mesečna odškodnina 250 nemških mark, poleg tega pa še 20.000 DEM krajevni skupnosti. Občinski svet, ki je že pogodbe s Črnivčani in lastnikom zemljišča, na katerem je deponija, ocenil za izsiljevalske, zahteve Mošnjanov zavrača. Pa vednar so odlagališča smeti in z njim povezani stroški, tisto, o čemer se bomo morali kmalu dogovoriti prav vsi. Ne glede na to, kako blizu smetišča živimo.

• M. Ahačič

Primer vpliva povišane takse za štiričlansko gospodinjstvo

veljavna cena	nova cena
625,00 (cena storitev)	625,00 (cena storitev)
137,20 (stara taksa)	885,20 (nova taksa)*
762,20 SIT	1.510,20

* Taksa na osebo znaša starih 34,30 SIT + 187,00 SIT = 221,30 SIT

Občine Radovljica, Bled in Bohinj s s to pogodbo zavezujejo, da bodo v najkrajšem možnem roku zagotovile trajno odlagališče za odpadke, zbrane na območju njihovih občini in zagotovile sanacijo odlagališča iz te pogodbe.

... da bodo v najkrajšem možnem roku zagotovile trajno odlagališče za odpadke, zbrane na območju njihovih občin in zagotovile sanacijo odlagališča iz te pogodbe.

...da bodo tako oblikovale ceno komunalnih storitev, da bo omogočeno Komunali Radovljica pokrivanje povečanih stroškov zaradi izplačila odškodnin po tej pogodbi iz cene odvoza komunalnih odpadkov.

Mestne luči po županovi volji

V skladu z Zakonom o javnem obveščanju zahtevam, da v petkovi številki vašega časopisa dne 21. 7. 1995 objavite članek z naslovom "Mestne luči po županovi volji". Članek objavite na isti strani, kjer so bili že objavljeni članki na to temo.

Na članek "Mestne luči po županovi volji" direktorja ETP Kranj, se je dne 7. julija 1995 ihtavo odzval g. Franc Logar, očitno presenečen, da se je g. Pungeršek, direktor ETP Kranj drznil odgovoriti na članek novinarke Gorenjskega glasa ga. Sedejeve. Pri tem g. Logar direktorju ETP Kranj celo očita, da sklepa posle z g. županom Mestne občine Kranj in to za dela iz pristojnosti Mestne občine Kranj. S kom naj jih pa sklepa, ali mogoče z vami, g. Logar?

Edina stvar, s katero se z g. Logarjem, direktorjem in solastnikom firme Vigred, d.o.o., Milje strinjam, je navedba, da je brez predhodnega poznavanja zadeve težko razumeti. Vendar namesto, da bi g. Logar vsaj sedaj seznanil bralca s predhodnim poznavanjem zadeve, tega ne stori, ampak piše o moralno političnih kvalitetah. Tega ni storila niti novinarka ga. Sedejeva, ki je na osnovi enostranskih informacij, katere sodim, da jih je posredoval taisti g. Logar v članku dne 21. junija 1995 napisala kar nekaj neresnic (npr. Elektrotehnično podjetje je izključno po županovi volji dobilo koncesijo... Franc Golorej naj bi prisilil člane komisije za odpiranje ponudb, da so podpisali novo poročilo... Obstaja pa tudi verjetnost, da je pogodba antidatirana in ponudba naknadno vnesena v pogodbo, da bi prikrili nezakonito dejanje... itd), ki jih bo imela priložnost dokazovati na sodišču. Novinarka kot tudi direktor Vigreda, d.o.o., piše o nezakonitostih pri oddajanju del vzdrževanja javne razsvetljave v mestu Kranj, še preden se je o zadevi izreklo sodišče. Ga. Sedejeva tudi napiše, da je proti nama z g. županom vložena kazenska ovadba. Ovadbe, o kateri ne napiše, kdo jo je vložil, še do danes kljub pismeni zahtevi, nisem videl. Vse to je bilo napisano predvsem zaradi tega, da se bralca prepriča o morali g. župana in mene. To, g. Logar, me spominja na čas, ko je ozka politična elita (ali niste bili tudi član partije) odločala o moralno političnih kvalitetah prebivalcev Slovenije.

G. Logar k predhodnemu poznavanju zadeve sodi tudi dejstvo, da ste na osnovi javnega razpisa, ker ste bili najdražji ponudnik izgubili za vas očitno donosen posel (vsaj po višini odškodnine iz članka ga. Sedejeve tako sodim). Da je bilo za vas vzdrževanje javne razsvetljave v mestu Kranj donosen posel, sodim, da predvsem zaradi tega, ker tega posla niste pridobili na osnovi javnega razpisa. Zakaj temu tako, veste verjetno vi in Javno podjetje Komunala Kranj, ki je z vami sklepalo pogodbo o vzdrževanju javne razsvetljave. Kot uslužbenec Mestne občine Kranj, moram skrbeti, da se bodo skromna proračunska sredstva čimbolj racionalno in zakonito trošila. Zaradi tega je bil za vzdrževanje javne razsvetljave objavljen tudi javni razpis in delo oddano najugodnejšemu ponudniku (ETP Kranj), kar je zapisniško ugotovila komisija za odpiranje ponudb. Tudi zaradi tega smo ob sklepanju pogodbe dosegli z ETP Kranj dodatni popust, ki sicer na samo izbiro izvajalca ni imel vpliva.

K predhodnemu poznavanju zadeve, g. Logar, sodi tudi čudna igra v zvezi s soglasjem Elektra Gorenjske v poseganje v skupne elektroenergetske naprave, na kar se sedaj vseskozi sklicujete. To soglasje je v razpisnem roku Elektro Gorenjska pisno dalo le vašemu podjetju. S tem sta bila ostala ponudnika, čeprav cenejša, neupravičeno postavljena v neenakopraven položaj, Mesta občina Kranj pa skoraj prisiljena, da bi delo oddala najdražjemu izvajalcu, to je podjetju Vigred, d.o.o. Prav gotovo to ni v interesu mestne občine, še posebno, ker je naknadno Elektrotehnično podjetje Kranj soglasje Elektro Gorenjska v pismeni obliki tudi dobilo.

K tej čudni igri, oziroma predhodnemu poznavanju zadeve, sodi tudi dejstvo, da g. Logar posreduje uradne dokumente, ki so last Mestne občine Kranj, oziroma Elektrotehničnega podjetja Kranj, pa jih on uradno oziroma po legalni poti ni dobil. Na vprašanje, od kod njemu ti dokumenti, je g. Logar izjavil, da mu jih je dal nekdo iz ETP Kranj!!! Na isto vprašanje je njegov advokat g. Jože Kristan odgovoril: "Nismo vam dolžni imenovati stranke, kraja ipd., kje smo dokument prejeli, saj ne gre za državno, vojaško ali poslovno tajnost." Res ne gre za nobeno tajnost, vendar je to uradni dokument, s katerim ne more vsakdo manipulirati. Način, kako je g. Logar do teh dokumentov prišel (po ilegalni poti), tudi kaže čudno igro pri oddajanju del javne razsvetljave v mestu Kranj, ko so se nekateri, poleg g. Logarja, na vso moč trudili, da bi delo dobil g. Logar.

G. Logar, dokler bom pomočnik župana Mestne občine Kranj, se bom trudil, da bo Mestna občina Kranj oddajala dela najbolj solidnim izvajalcem. Merilo za to pa je poleg cene tudi kvaliteta dela. Za vaše podjetje pa vsaj na tem primeru lahko zapišem, da to ni, in se zato bojim, da mestna občina v prihodnje s podjetjem Vigred, d.o.o., Milje ne bo kaj prida sodelovala.

Kranj, dne 17/7.1995
Franc Golorej
Pomočnik župana MOK

GORENJSKA OD TORKA DO PETKA

AMZS

Iz AMZS - Tehnične baze iz Kranja so nam sporočili, da so ta teden opravili kar 21 vlek poškodovanih vozil in nudili 8 pomoči na cestah.

GASILCI

Gasilci pa so se ta teden pohvalili, da so imeli izredno malo dela.

Kranjski gasilci so pri novem mostu čez Kokro zapirali vodni ventil ter opravili servis ročnih gasilnih aparatov pri koči na Sedmih triglavskih jezerih, domu na Komni in koči pri Savici.

Jeseniški gasilci pa so zapirali vodo v stolpnici, kjer je počila vodovodna cev in prejeli lažni požarni alarm iz vrtca na Koroški Beli.

NOVOROJENČKI

V tem tednu smo dobili 17 novih Gorenjčkov. V kranjski porodnišnici se je rodilo 10 otrok - 8 dečkov in 2 deklici. Najtežji je bil deček s 4.200 grami in najlažja deklica z 2.900 grami.

V jeseniški porodnišnici pa se je rodilo 7 dojenčkov. Rodilo se je 5 dečkov in 2 deklici. Oba rekorda sta odnesla dečka, najtežji je imel 4.250 gramov in najlažji 2.730 gramov.

URGENCA

V jeseniški bolnišnici so imeli obilo dela. Na kirurgiji so oskrbeli 191 pacientov, na internem oddelku 36 pacientov, na pediatričnem 13 pacientov in na ginekološko-porodniškem oddelku oskrbeli 30 pacientk.

TURIZEM

Na Bledu je trenutno okoli 1.600 gostov, kar pomeni le 50-odstotno zasedenost turističnih kapacitet. V vseh hotelih so še prosta mesta.

Bohinjski turistični delavci imajo v tem času nekaj več gostov kot v istem času lanskega leta. Turistične kapacitete so zasedene od 70 do 80 odstotkov, v avtokampu pa je zasedeno 90 odstotkov zmogljivosti.

V avtokampu Šobec je trenutno 760 gostov, od tega kar 550 tujih. Izračunali pa so, da je okoli 20 odstotkov gostov manj kot lani. Kopališče pa dnevno obišče okoli 500 kopalcev. Voda ima 22 stopinj.

Preddvorska hotela sta zasedena 75 odstotkov, v penzionu Zaplata pa imajo vse polno. Jezero Črnava ima 20 stopinj in ga obiskujejo tudi dnevni kopalci.

V Kranjski Gori letuje okoli 1.500 ljudi. Turistične kapacitete so zasedene le 60-odstotno. Več turistov pričakujejo prihodnji teden.

KOCKA
POHIŠTVO, BELA TEHNIKA, ORTOPEDSKE VZMETNICE
TEL.: 064/403-871
TRGOVINA S POHIŠTVOM, SP BESNICA 81

IZ GORENJSKIH OBČIN

Jeseničani povabljeni v Nagold

Jesenice, 20. julija - Jeseniška občina je podpisala listino o prijateljskem sodelovanju dveh mest z nemškim mestom Nagold, s katerim ima že nekaj let športne in kulturne stike, nekaj pa je tudi sodelovanja na gospodarskem področju.

Za konec tega tedna, ko v Nagoldu zelo svečano in s številnimi kulturnimi in zabavnimi prireditvami praznujejo svoj občinski praznik, so v goste povabili tudi Jeseničane.

Jeseniška delegacija - pridružila se ji bo tudi delegacija sosednje občine Kranjska Gora - bo gostja nagoldske občine, obenem pa bo v Nagold odpotoval tudi pihalni orkester jeseniških železarjev in folklorna skupina Triglav z Jesenic. • **D.S.**

Poljanska obvoznica naj nas ne moti

Gorenja vas, 20. julija - V kako nasprotujoče si stališča lahko privedejo (ozki) interesi, se je pokazalo na zadnji seji občinskega sveta občine Gorenja vas - Poljane: medtem ko smo še dve seji nazaj poslušali bojevite izjave o tem, da se bodo morali prebivalci Poljanske doline organizirati in izvajati pritisk na Škofjeločane, da se le nekaj premakne z izgradnjo obvoznice mimo Škofje Loke, če bo potrebno tudi z zaporami ceste, pa je razprava na zadnji seji izvenela v opozorilu, da bi utegnila ta gradnja odložiti gradnjo ceste skozi Gorenjo vas do Trebije ter prepotrebno asfaltiranje regionalne ceste v Lučine. Kljub temu da jim ozko grlo v Škofji Loki ovira "izhod v svet", so ugotovili, da je ta obvoznica predvsem v interesu Škofjeločanov (!), da pa bodo sami skrbeli predvsem za uresničitev svojih načrtov. Županom so sicer dali nalogo, da se na ravni države pozanimajo, kakšne so možnosti za poljansko obvoznico, svojemu pa predvsem naložili, da skrbi za njihove ceste. • **Š. Ž.**

Gradnjo PSC naj raziščejo pravniki

Žiri, 20. julija - Stalnica sej občinskega sveta občine Žiri je zagotovo gradnja poslovno stanovanjskega centra "pri Matic". Na zadnji burni seji so se besedna kopja lomila tudi pri tem. Zlasti je razburila svetnike informacija, da so bila zemljišča, kljub dejstvu, da medsebojna razmerja med investitorjem in soinvestitorji še niso urejena, zemljiškoknjižno prenesena. Ocenili so, da je bil ta prenos nezakonit, niso pa se tudi tokrat uspeli dogovoriti o tem, kakšna naj bo nadaljnja politika občine do te gradnje. Župan Bojan Starman ocenjuje, da bo po podatkih, ki jih ima, s to gradnjo še veliko težav, saj se investitor vedno bolj pogreza v dolgove, zato obstaja resna bojazen, da bo sredi Žirov še kar precej časa stalo gradbišče. Pred dokončnim sklepanjem o tem, kaj naj občina stori s svojim deležem, so sklenili, da naj razmerja do investitorja raziščejo pravniki. • **Š. Ž.**

Posvet gorenjskih županov

Radovljica - 19. julija - V torek so v Radovljici župani gorenjskih občin izmenjevali izkušnje pri uveljavljanju lokalne samouprave, se pogovarjali o možnostih in perspektivah regionalnega povezovanja ter uveljavljanja regijskih interesov in o regijskem centru za predelavo odpadkov CERO in pripravi konzorcialne pogodbe. Na torkovem posvetu v Radovljici je sodelovalo 17 županov gorenjski občin, je zapisano v sporočilu za javnost.

Dogovorili so se, da bodo tudi v prihodnje uveljavljali prakso medsebojnega sodelovanja, kot predhodno fazo formalnega regijskega povezovanja, kar bodo do 15. septembra potrdili s Pismom o dobrih namenih in medsebojnem sodelovanju.

Vprašanje deponij komunalnih odpadkov je v posameznih gorenjskih občinah v tem trenutku različno pereče, vendar pa bo slej ko prej močno prisotno povsod, zato bi morali biti ponosni, kot se je izrazil eden od razpravljalcev, da smo Gorenjci prvi, ki razmišljamo o skupnem reševanju vprašanja, ki je danes svetovni trend.

Glede regijskega centra za predelavo odpadkov so se dogovorili, da se do 1. septembra 1995 pripravi osnutek konzorcialne pogodbe, upoštevajoč operacionalne predloge, ki jih je za sestanek pripravila strokovna skupina, ter se pošlje vsem gorenjskim občinam v podpis do konca meseca septembra 1995.

Koncept vsebinskih zasnov konzorcialne pogodbe zajema

- ločeno zbiranje podatkov, kar nekatere občine že praktcirajo,
- prostorsko preverbo regije glede primernosti lokacije,
- evidentiranje obstoječih deponij v regiji,
- izbor najprimernejše lokacije za CERO in priprava izgradnje ter postopna sanacija in zaprtje ostalih deponij,
- cenovno politiko ter
- časovno opredelitev nalog, ki naj bi se v celoti zaključile v petih letih.

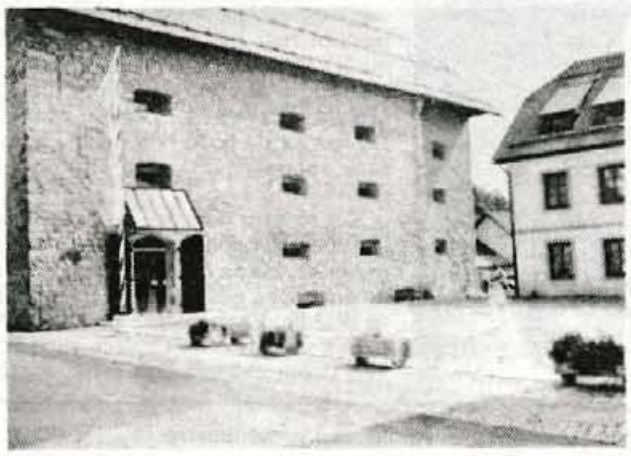

Škofja Loka, 20. julija - Z več kot enoletno zamudo se tudi urejevanje okolice Kašče postopoma bliža koncu. Trg med Kaščo in Obrtniškim domom so tlakovali z granitnimi kockami in s tem niso ponovili napake na Mestnem trgu tisočletnega mesta, ki ga prekriva asfalt. Za tlakovanje so uporabili kocke s ceste med železniško postajo in Jelovico, ki bo tako lahko preurejena, le denar za ureditev kanalizacije morajo v KS Trata za to letos nenačrtovano investicijo še najti. • Š. Ž.

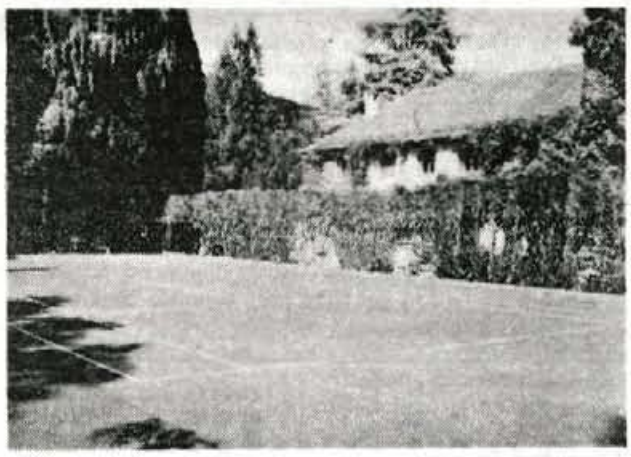

Ste se kdaj vprašali, koliko ruše in ostale nesnage se lahko nabere v več kot tridesetih letih na teniškem igrišču. Odgovor bi vam z lahkoto dali v tržiški restavraciji Vila Bistrica. Cel prejšnji teden vse do zaključka tega so delavci Športplana urejali igrišče ob Vili Bistrica ter z njegove površine odstranili kar 25-centimetrsko oblogo iz humusa, ruše in pepela. Igrišče bo že v kratkem na svoj pesek sprejelo prve goste, restavracije Vila Bistrica pa bo tako še dodatno razširila svojo že dosedaj bogato turistično ponudbo. • Besedilo in foto U. Špehar

Table in koše na priljubljenem igrišču Jezera v Žireh prenavljajo ravno v najvišji sezoni, namesto da bi jih pozimi.

Ob tem morebiti še predlog: sedaj, ko v Žireh teče akcija za asfaltiranje cest, bi morali prav ta del igrišča asfaltirati. S tem bi dosegli kar več ciljev hkrati: košarkarji, odbojkarji in tenisači bi imeli stalno urejeno igrišče in tu bi bilo mesto za rolerje, ki sedaj motijo promet; še kakšen hokej na rolerjih bi lahko zaigrali. Pozimi pa bi uredili drsališče, saj so prvotni graditelji na to že računali in vgradili robnike. - N.P., foto: Brigita Grošelj

Kamniški občinski svet

Poslovnik sveta sprejet

V sredo so kamniški občinski svetniki sprejeli Poslovnik Občinskega sveta. Tako ima Kamniška občina predvsem pa njen svet po novem vse instrumente, s katerimi lahko dela.

Kamnik, 19. julija - V sredo so se kamniški svetniki zbrali na redni sedmi seji Občinskega sveta. Tokrat za svet najpomembnejše točke dnevnega reda, poslovnika Občinskega sveta, so se svetniki lotili kar v začetku seje. Najprej so sprejeli predlagane amandmaje, nato pa novi poslovnik tudi soglasno potrdili. Občinski svetniki so tako dobili vse instrumente, s katerimi lahko delajo, novosprejeti poslovnik pa bodo začeli uporabljati že na naslednji seji Občinskega sveta.

V nadaljevanju seje so svetniki sprejeli Odlok o spremembi odloka o gospodarskih javnih službah v občini ter po hitrem postopku sprejeli tudi Odlok o organizaciji in delovnem področju Občinske uprave občine. Svetniki so sprejeli tudi predlog sklepa o brezplačnem prenosu nepremičnin v upravljanje in razpolaganje Skladu kmetijskih zemljišč. Po hitrem postopku so odločali o prometni ureditvi v Kamniku ter med drugim sprejeli Odlok o taksah in povračilih za obremenjevanje okolja.

Na seji so bili predlagani tudi kandidati za sodnike porotnike, občino pa bo začasno zastopal župan. Predlog odloka, ki bi župana pooblastil za odločanje o pridobitvi nepremičnin v last občine je le ta umaknil, o njem pa naj bi svetniki razpravljali na eni prihodnjih sej.

• **U.Š.**

Za vsako sejo šestnajst tisočakov

Kranj, 21. julija - Kranjski svetniki so na zadnji seji sprejeli cenik svojih storitev, ki jih "ljubiteljsko" opravljajo v dobrobit občanov.

Tako imajo svetniki in člani delovnih teles sveta pravico do povrnitve izgubljenega zaslužka za čas odsotnosti z dela ter do povrnitve potnih stroškov, kar je razumljivo, ob tem pa so posebej nagrajeni tudi za seje mestnega sveta in delovnih teles, kar pa je - če poznamo zneske - precej manj razumljivo. Tako dobi vsak svetnik, ki povprečno enkrat na mesec nekaj ur vztraja na seji mestnega sveta, šestnajst tisočakov, za sodelovanje v delovnem telesu (komisije, odbori), ki je morda celo bolj zahtevno, pa občina nepoklicnega funkcionarja plača po štiri tisočake.

Volivcem v tolažbo; kranjski svetniki sploh niso najbolj zapravljivi. Njihovi kolegi v nekaterih (bogatih) novopečenih občinah dobivajo tudi po nekajkrat več. • **H. Jelovčan**

Seja Občinskega sveta Mengeš

Župan prekoračil pooblastila

Tako so predvčerajšnjim sklenili mengeški svetniki ob obravnavi ugotovitev nadzornega odbora v zvezi z nakupom objekta Induplati.

Mengeš, 19. julija - Svetniki so tokrat največ razpravljali o ugotovitvah nadzornega odbora v zvezi z odkupom objekta Induplati. Omenjeni primer se vleče še iz časov delovanja Krajevne skupnosti Mengeš. Svet je županu očital, da o svojem delu ni poročal Občinskemu svetu, kakor tudi, da je prekoračil pooblastila, saj si je za nakup objekta pri SKB banki v imenu občine sposodil okrog 51 milijonov tolarjev. Omenjena vsota je med drugim krepko presegla v statutu dovoljeno višino desetih odstotkov. Prav zato je svet sklenil, da sprejme sklep, v katerem bo jasno povedal, da je župan prekoračil svoja pooblastila.

Sicer pa so svetniki potrdili odstop svetnika ter predsednika Andreja Kozelja, zavrnili so ugovore neizbranih podjetij za dobave računalniške opreme, dali so soglasje k dodelitvi dveh prostorov zobotehničnemu laboratoriju, soglasja k oddaji prostoa za fizioterapijo pa svetniki niso dali. Na seji so svetniki podali kup vprašanj in pobud županu, na katere bo skušal dati odgovore že do naslednje seje. • **U.Š.**

Še o agresivnežu, ki strahuje sosede na Planini 64

Čakajoč, da se Stane izloči sam?

Eva Grašič, Center za socialno delo Kranj: "Sosede razumem, vendar smo socialni delavci dolžni poslušati tudi človeka v stiski in mu pomagati."

Kranj, 21. julija - V torkovi številki Gorenjskega glasa smo pisali o strahu stanovalcev iz bloka na Planini 64 pred agresivnim sosedom Stanetom P., o njihovi želji po miru in nemoči, da bi ga dosegli. Nekaj pikrih je bilo ob tem izrečenih tudi na račun Centra za socialno delo Kranj, ki da ostaja gluh. O tem, kaj pravzaprav lahko stori, smo se pogovarjali z direktorico centra Evo Grašič.

Eva Grašič je dejala, da v centru nikakor niso gluhi za prošnje stanovalcev, ki jih moti Stane P. Sosede razumejo, žal pa, nadaljuje, to še ne pomeni, da lahko premikajo gore. Center za socialno delo ni represivni organ kot, denimo, policija, njegovo prvenstveno poslanstvo je, da prisluhne ljudem v stiski in jim v okviru svojih pristojnosti in znanj skuša pomagati.

"Staneta P. dobro poznam, tako rekoč že od malega, ko je bil srečen otrok, v najobčutljivejših pubertetniških letih pa je izgubil vse. Od tedaj gre z njim samo navzdol. Tudi meni je že grozil, terjal denar. Je invalid prve kategorije (tega statusa mu nismo dali mi), s tem upravičen do edinega vira denarne pomoči in tudi subvencije za plačilo stanarine. Stanovanje na Planini 64 sta dobila s partnerko kot mlada družina, ko je ona odšla, je ostal v njem. Tudi stanovanja mu nismo dali na centru, torej mu ga ne moremo vzeti, kot bi želeli sosedi. Mislim, da je njegovo obnašanje predvsem odraz globoke stiske, da se boji živeti "zunaj", sam, alkohol je pri tem bolj sopotnik kot pobudnik agresivnosti. Na zdravljenju v bolnišnici in v zaporu, kjer so za Staneta skrbeli, je bil miren. Tudi sam je želel v zavod, potem pa si je premislil. Na silo ga ne moremo spraviti vanj. Je opravilno sposoben, nobene diagnoze ni, ki bi kazala, da je nevaren za okolje. V Sloveniji za takšne mlajše ljudi, kot je Stane, tudi ni primernega zavoda, v katerem bi varovanci imeli oskrbo, bili vodeni in zaposleni."

Kaj torej s Stanetom P., ki moti sosede? V Centru za socialno delo so mu zdaj denarno pomoč spremenili v naročilnico za prehrano, ga opozorili, da bo zaradi kršitev zakonov spet pristal v zaporu, ali pa bo njegovo usodo slejkoprej zapečatila bolezen, če ne bo spremenil načina življenja in obnašanja. Dokler se ne bo zgodilo prvo ali drugo - tretja možnost, namreč, da se "poboljša", je manj verjetna - so njegovi sosedje očitno primorani prenašati nadležne izbruhe, poslušati grožnje in upati, da bodo ostale samo pri besedah. Skratka, slaba tolažba zanje. In novo vprašanje: če ne policija, če ne center za socialno delo - kdo je potem tisti, ki stanovalce iz bloka na Planini 64 lahko odreši neželenega soseda? Morda zdravstvo? Če ne vsi skupaj? • **H. Jelovčan**

IZ GORENJSKIH OBČIN

Blejski župan Vinko Golc o poletni prometni ureditvi:

"Vse pripombe bomo skrbno analizirali"

"Obiskovalci Bleda premalo izkoriščajo avtobus, ki ob koncu tedna brezplačno vozi ob jezeru," poudarja blejski župan Vinko Golc.

*** Na Bledu velja od 15. junija dalje nova prometna ureditev in nov obalni red. Kakšne so prve izkušnje?**

"Čeprav novi režim ni popoln in ga bo do prihodnje poletne turistične sezone treba še dopolniti, so prve izkušnje vsekakor pozitivne. "Pritisk" na jezero in na parkiranje čimbližje jezeru se je zmanjšal, čistoča in red ob obali pa sta se izboljšala, kar sta bila tudi glavna cilja odloka o prometnem in obalnem redu. Obalo jezera redno čistimo, ob obali smo namestili deset stranišč, dodatno smo postavili koše za smeti... Škoda je, ker se obiskovalci Bleda premalo poslužujejo avtobusa, ki ob koncu tedna vsake pol ure brezplačno vozi ob jezeru. Avtobus jim omogoča, da parkirajo na parkiščih druge cone in da se odtod lahko zastonj pripeljejo do urejenih kopališč."

*** Kdo je bolje sprejel novi red: Blejci, domači obiskovalci Bleda ali tuji turisti?**

"Domačini, ki so doslej kupili skupno 900 letnih kart, večinoma pozdravljajo novo ureditev, več pripomb pa imajo obiskovalci, ki se na Bled pripeljejo iz drugih slovenskih krajev ali iz tujine."

*** Prve izkušnje kažejo, da tudi na Bledu vsi z novim prometnim in obalnim redom niso zadovoljni.**

"Vse dobronamerne pripombe z veseljem sprejemamo. Po končani poletni sezoni jih bomo skrbno analizirali in predlagali spremembe odloka, ki naj bi jih potlej upoštevali že v prihodnji sezoni."

*** Kakšne so predvsem pripombe?**

"V največjem blejskem hotelskem podjetju, v hotelih Golf in Park, ugotavljajo, da jim je zaradi dragega parkiranja (tisoč tolarjev) precej upadel promet v njihovih lokalih, zato tudi predlagajo, da bi parkirnino zmanjšali vsaj za polovico ali poiskali drugo ustrezno rešitev. Njihove pripombe so po mojem mnenju upravičene in kažejo na to, da bo marsikje treba postaviti parkirne ure ali vzpostaviti režim, po katerem bo parkirnina odvisna od časa parkiranja. Težave so tudi na Mlinem, kjer nekateri sami pred svojim lokalom pobirajo parkirnino kot konzumacijo, ki jo je mogoče vnovčiti v restavraciji ali za prevoz s pletno po jezeru."

*** Odlok predvideva tudi možnost uporabe "pajka" za odvoz nepravilno parkiranih vozil. Ste ga že uporabili?**

"Doslej še ne! Po tem, kar doživljajo redarji, pa se kaže, da je kulturna raven nekaterih obiskovalcev Bleda še zelo nizka."

*** Ministrstvo za ekonomske odnose in razvoj je podobno kot občino Bohinj tudi Bled opozorilo, da mora k cenam parkiranja izdati soglasje tudi republiška vlada. Kako boste reaglirali?**

"Ministrstvu bomo pojasnili, da ne gre za klasično parkirnino, ampak za ekološko nadomestilo, ki ga bomo uporabili za zmanjšanje onesnaževanja jezera oz. za izboljšanje reda."

*** Precej pripomb je tudi na ceno parkiranja. Kakšno je vaše mnenje?**

"Mogoče je tisoč tolarjev za prvo cono res malo preveč, vendar pa je visoka cena postavljena prav zato, da bi obiskovalce odvrnili od parkiranja neposredno ob jezeru. Do prihodnje sezone bomo morali še posebej skrbno oceniti prometno ureditev od Blegoša do hotela Park." • **C. Zaplotnik**

Okrogla miza o možnostih razvoja turizma v Poljanski dolini

Za turizem se je treba odločiti in vzgojiti

Turizem je vsekakor ena od razvojnih možnosti najbolj kmetijske občine na Gorenjskem

Hotavlje, 20. julija - Že dejstvo, da se je v soboto zvečer skoraj povsem napolnila dvorana zadružnega doma na Hotavljah, kaže na to, da se prebivalci občine Gorenja vas - Poljane zavedajo pomena, ki ga nudi turizem, saj se bo od kmetijstva v Sloveniji, ko bo ta na tak ali drugačen način povezana z združeno Evropo, težko živelo. Čeprav bi obširna tema zahtevala več časa, pa so nekateri zanimivi gostje znali opozoriti na najpomembnejše, na kar je pri turizmu na vasi potrebno pomisliti.

Čeprav je bilo vabilo na okroglo mizo napisano v imenu občinskega sveta občine Gorenja vas - Poljane, pa je bilo že dan preje na občinski seji jasno, da je okrogla miza predvsem dobrodošla ideja in organizacijski napor predvsem aktivnega predsednika občinskega sveta Karla Jezerška, ki je že v uvodu opozoril na to, da je prav v njihovi občini, kjer se največji delež prebivalstva na Gorenjskem ukvarja s kmetijstvom, potrebno misliti na prihodnost. Ta okrogla miza zato ne bo edina, saj naj bi podobne pogovore sklicali tudi o razvoju drugih področij, npr. obrti, in na tak način, če že ni denarja za bolj konkretne pospeševalne akcije, prispevali k temu, da se v gospodarstvu občine kaj premakne. In ugotovitvi tokratnega srečanja, da je mogoče o usmeritvi v turizem razmišljati le ob vsestransko premišljeni odločitvi ter vzgoji in izobraževanju za to področje, sta potrdili koristnost tega srečanja.

Sicer pa je Karlu Jezeršku uspelo pridobiti k sodelovanju nekaj zanimivih udeležencev: ministra za okolje in prostor dr. Pavla Gantarja, etnologa (in predsednika Slovenske izseljenske matice) dr. Janeza Bogataja, predstavnika Turistične zveze Slovenije Šoštarja referenta za gospodarstvo Upravne enote v Škofji Loki Antona Jenka ter kuharskega mojstra Franca Jezerška. Enotni so si bili, da Poljanska dolina s svojo sorazmerno dobro ohranjeno naravo, relativno dobro komunalno infrastrukturo in že marsikje urejenimi turističnimi objekti (o tem je bilo mogoče videti tudi razstavo barvnih fotografij v preddverju dvorane, kjer je bila okrogla miza) predvsem pa s svojimi naravnimi lepotami ima možnosti za razvoj turizma. In to turizma, ki beži iz množice, iz betonskih kolosov, ki omogoča sožitje z naravo in aktivno preživljanje dopusta. V občini, kjer je najmanj zaposlenih, in še to večina izven občine, ko ni težko uganiti, da se kmetijstvu kot gospodarski panogi v Sloveniji ob približevanju Evropi ne piše dobro - vprašanje pa je, koliko bo naša politika znala spoznati njegov pomen za ohranjevanje poselitve in ohranjanje pokrajine - je turizem lahko pomembna razvojna perspektiva. Med najodmevnejšimi nastopi je vsekakor bil kuharski mojster Franc Jezeršek - Maticev Franci, ki je z opozorili na področju gostinstva znal jasno dopovedati, da je potrebna za njegov razvoj najprej trdna odločitev, nato pa vzgoja in znanje. Šele na to bo možnost, da se "s primernim načinom serviranja krompirja zasluži znatno več, kot je sam krompir vreden. če ga prodamo na tržnici."

Zanimiva je bila tudi razprava nekaterih poslušalcev, ki so se udeležili te prireditve - vse od premislekov o položaju kmetijstva in kmečkega prebivalstva, do vloge turističnih društev, ki naj bi postali krajevni parlamenti, kjer bi se določal turistični razvoj, predvsem pa bolj organizirano izvajala propaganda in prodaja. Žalosten je namreč podatek, da je ob več kot 400 turističnih ležiščih, ki že obstajajo v tej občini, zasedenost manjša od 20 odstotkov. Bilo je tudi povedanih nekaj grenkih na račun (do)sedanje uprave in davkarije, pri čemer je bila najbolj sočna pripoved o tisti izkušnji, ko je turistična kmetija dobila položnico od davkarije že po treh mesecih. Na vprašanje, kaj to pomeni, so dobili odgovor: "To položnico smo vam poslali kar tako, drugo, ki jo boste prejeli, pa le plačajte..." • **Š. Žargi**

Rekonstrukcija ceste v Selško dolino

Nič več zastojev po 7. avgustu

Praprotno, 20. julija - Rekonstrukcija ceste v Selško dolino med številnimi prebivalci povzroča kar precej nejevolje, zlasti zaradi, po mnenju uporabnikov te ceste izredno počasnega poteka teh del. Gradnja se je po skoraj polletnem počasnem delu sedaj intenzivirala, to pa povzroča prometne zastoje. Obljubljajo, da bo najhuje kmalu mimo.

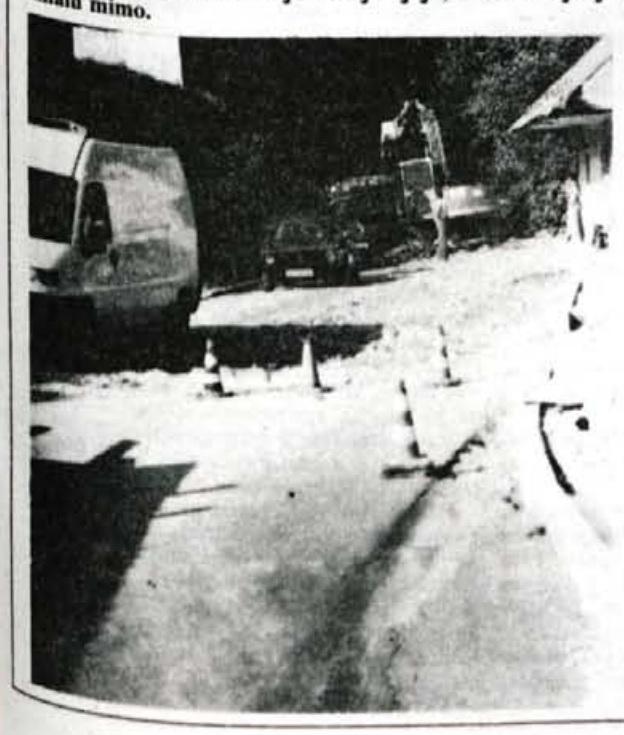

Triglavski narodni park odpira novo informacijsko središče

Dom Trenta - za razvoj Trente

Dom je namenjen predstavitvi narave edinega narodnega parka v Sloveniji in spoznavanju bogate etnološke dediščine doline Trenta.

Bled - Javni zavod Triglavski narodni park bo jutri, v soboto, odprl Na Logu v Trenti informacijsko središče, ki so ga poimenovali Dom Trenta. Na slovesnosti, ki se bo začela ob enajstih dopoldne, bo zbranim spregovoril minister za okolje in prostor dr. Pavle Gantar, v kulturnem programu pa se bodo predstavili učenci osnovne šole iz Soče, moški pevski zbor Triglav iz Trente in folklorna skupina Razor - Tolminske Ravne. Proslava bo stala le okoli 250 tisoč tolarjev ali domala petkrat manj, kot je bilo (pred polemiko na svetu TNP) predvideno.

Kot je na novinarski konferenci tri dni pred odprtjem doma povedal direktor zavoda **Janez Bizjak,** so dom, ki stoji na mestu nekdanje italijanske vojašnice, začeli graditi pred šestimi leti. Prvi dve leti je bila to celo prednostna naložba ministrstva za kulturo, dve leti je gradnja stala zaradi izpada proračunskih (državnih) sredstev, lani se je nadaljevala in letos tudi končala. Načrte za dom je izdelal tolminski arhitekt Fedja Klavora, gradila pa sta ga Gradis Jesenice in Rutar inženiring iz Tolmina. Naložba je doslej stala 224 milijonov tolarjev, od tega je blizu 95 milijonov tolarjev prispevala država iz proračuna, domala 100 milijonov tolarjev park iz lastnih sredstev, 25 milijonov sponzorji, okoli tri milijone tolarjev pa osemnajst podjetij kot prispevek za nerazvite.

Dom Trenta je sestavni del razvojnega programa Trente, ki ga je še pred začetkom gradnje sprejela tolminska občina in potrdila tudi republika. V njem bodo različne razstave in predstavitve. V pritličju je večnamenska dvorana za multivizijsko predstavitev zgodovine, naravne in kulturne dediščine parka, recepcija in prodaja knjig, spominkov in domačih izdelkov, zdravstvena ambulanta, ki so jo odprli že predlani, in turistična pisarna, ki jo vodi domače turistično društvo. V nadstropju predstavljajo naravo Triglavskega narodnega parka, v vmesni etaži je prostor za priložnostne razstave in strokovno knjižnico, na podstrešje pa je Goriški muzej preselil nekdanji Trentarski muzej, v katerem predstavlja etnološko dediščino ter kulturno in zgodovinsko izročilo Trente. Turistična ponudba doma obsega osem kakovostnih apartmajev, strokovno vodenje po TNP (možnost prenočevanja v parkovnih kočah v visokogorju) ter prirejanje seminarjev, kongresov in drugih srečanj. Pa še tale drobna zaninimivost: dom je posebej urejen za obisk telesno prizadetih ljudi. Ima dostopne rampe, osebno dvigalo in posebne sanitarije.

V domu bodo redno zaposleni trije domačini, trije pa še občasno (prek poletja). Odprt bo nekako do sredine novembra, medtem ko bo čez zimo zaprt. (Odprtje bo odvisno predvsem od prevoznosti vršiške ceste.)Vstopnina za odrasle bo 350 tolarjev, za vse ostale 200. • **C. Zaplotnik**

Stranke - odpovejte se denarju!

Kranjska Gora, 20. julija - Svetnik kranjskogorskga občinskega sveta **Miro Eržen** iz Mojstrane je občinskemu svetu predlagal naslednji zanimiv amandma k predlogu proračuna občine Kranjska Gora za letos.

Miro Eržen pravi:

»Predlagam ukinitev financiranja političnih strank iz proračuna občine Kranjska Gora za letos in v zvezi s tem ustrezno spremembo sklepa občinskega sveta.

Svoj predlog utemeljujem s tem, da je dosedanje delovanje občinskega sveta Kranjska Gora pokazalo, da obstajajo v občini številni problemi, ki jih zaradi pomanjkanja denarja ne bo mogoče reševati in jih svetu ni posebej treba predstavljati. Zato, ker vse stranke deklarativno razglašajo, kako so za splošni razvoj Slovenije, njen napredek in blagostanje njenih prebivalcev, menim, da lahko največ prispevajo k temu s svojim prispevkom znižanja stroškov na občinskem nivoju. S tem bodo prispevali k najhitrejšemu razvoju okolja, od katerega črpajo svoje volilne glasove.«

Svetnik Miro Eržen gre še naprej v tem odrekanju in pravi:

»Že od vsega začetka delovanja občine sem se zavzemal, da moramo tudi člani občinskega sveta dati svoj prispevek k racionalizaciji dela in stroškov nove občine. Menim, da je sprejeta višina sejnin za trenutne finančne razmere in številne nerešene probleme občine previsoka, zato predlagam znižanje stroškov sejnin za polovico...« • **D. S.**

Spominsko srečanje v Tamarju

Dne 27. julija 1994 je med izletom v Tamarju tragično preminil italijanski duhovnik **Riccardo Micolini,** prof. škofijske šole v Vidmu.

Duhovnik je posvetil vse svoje življenje poučevanju in vzgoji mladih, ki so ga klicali "Don Jack". Mnogo teh mladih se bo srečalo pojutrišnjem, v nedeljo, 23. julija, ob 11. uri v planinski koči pri Tamarju, da bi molili za pokojnika, ki mu bodo odkrili spominsko ploščo, ter da bi se še enkrat zahvalili vsem, ki so ob tej priložnosti nudili vso pomoč v vseh ozirih.

Sorodniki in prijatelji se posebno zahvaljujejo uradnikom in uslužbencem občine Jesenice, nekdanji Upravi inšpekcijskih služb za Gorenjsko, zdravniku dr. Janku Kokalju, duhovniku, ki je prisostvoval in bral sveto mašo za pokojnika. Zahvaljujejo se tudi uradnikom in uslužbencem pogrebnega zavoda Blejska Dobrava in očividcema g. Francu Blazniku in g. Dušanu Slokanu ter Policijski postaji Kranjska Gora, članom Gorske reševalne službe in Agrarni skupnosti Rateče, ki so nudili pomoč pri lanskoletni nesreči v Tamarju.

Mednarodni koncern ISS prevzema petindvajset jeseniških čistilk

Slovenske čistilke s tujo metlo

Ministrstvo za zdravstvo kot plačnik storitev priporoča slovenskim bolnišnicam, da čiščenje bolnišnic prevzame tuja firma ISS, ki ima sedež tudi v Mariboru in ki je prevzela dela tudi na Slovenskih železnicah. Na Jesenicah bodo prevzeli 25 čistilk, ki bodo poslej le čistile prostore, v nobenem primeru pa ne bodo več strežnice na oddelkih.

Jesenice, 20. julija -V jeseniški bolnišnici so se v okviru reorganizacije odločili, da 24 strežnic poslej ne bo več zaposlenih v okviru bolnišnice, ampak jih bo prevzelo zunanje podjetje. Po novi zdravstveni usmeritvi strežnice ne opravljajo več dela, kot je denimo nega ali strežba, ampak prostore le čistijo. Strežnice so odločitev sprejele z nezaupanjem in odporom in so se po prejemu prve odločbe o svojem nadaljnjem statusu in pravicah pozanimale na sindikatu. Bodo ohranile vse pravice iz dosedanjega delovnega razmerja? Mi pa smo iz njihovih odločb o prenehanju delovnega ramerja v bolnišnici z začudenjem razbrali, da jeseniške strežnice prevzema podjetje ISS Servissystem Maribor. Zakaj mariborsko podjetje, kakšno podjetje je to? Glavna sestra jeseniške bolnišnice **Olga Blažič** pojasnjuje:

»Jeseniška bolnišnica je ena zadnjih slovenskih bolnišnic, ki se je za drugimi slovenskimi bolnišnicami, kot je mariborska, celjska, izolska, novogoriška na tak način lotila nujne reorganizacije. Gre za to, da je medicinska sestra zelo obremenjena, tako rekoč deklica za vse, zato smo se že lani začeli pogovarjati, da se delo na oddelku loči. Ni tudi umestno, da strežnice, ki čistijo prostore, denimo, nato s hrano postrežejo bolniku, saj mora s pacientom ravnati strokovno usposobljena bolniška sestra.

Na razpis o oddaji del se nam je javila množica interesentov od blizu in daleč, nato pa smo med sedmimi ponudniki zaradi konkurenčne cene in kvalitete izbrali mednarodno podjetje ISS Servissystem Maribor. To je veliko specializirano mednarodno podjetje, ki ima svoje podružnice po vsej Evropi, sedež v Mariboru in samo v Sloveniji zaposlenih že okoli tisoč delavcev. Zanjo so se odločili na Onkološkem inštitutu, bolnišnicah Maribor, Celje, Nova Gorica, Izola, prevzela je del zdravilišč in ne nazadnje čistijo tudi na železnici od Maribora do Zidanega mosta... Zdela se nam je tudi najbolj zanesljiva, izbiro pa je potrdilo tudi Ministrstvo za zdravstvo, ki je navsezadnje plačnik teh storitev.

Strežnice, ki prehajajo v to podjetje, ne bodo izgubile ničesar, kar smo jim tudi nedvoumno povedali. Vse bodo zaposlene za nedoločen čas, ne gre za prekinjeno delovno razmerje, ostajajo jim pravice do regresa, do povračila vožnje na delo, osnovna plača bo najmanj taka, kot jo imajo zdaj. Če bi bila pogodba prekinjena po krivdi bolnišnice, jih mora bolnišnica vzeti nazaj. V svojo novo delovno dolžnost sprejemajo med drugim tudi centralni transport hrane in prav s tem bodo medicinske sestre najbolj razbremenjene, sicer pa strežnice ostajajo na dosedanjih delovnih mestih. Novi delodajalci bodo pripeljali opremo in druge pripomočke, jih podučili, vodil in nadzoroval pa jih bo domačin iz Lesc, ki bo v bolnišnici stalno prisoten.

V tem obdobju smo jim za vsa vprašanja in morebitne dileme vedno na voljo, kot smo bili na voljo 19 delavkam, ki delajo v pralnici in ki jih je že pred časom prevzel podjetnik z Jesenic. V pralnici je vse v redu; res pa je, da so minili časi - ne le za strežnice, ampak za vse - ko se je včasih dalo kakšno delo tudi odložiti ali malomarno opraviti.«

Tudi v jeseniško bolnišnico torej prihajajo novi časi. Morebitni začudeni dvomi, zakaj so se odločili za mednarodni koncern ISS in ne za kakšnega slovenskega ali celo jeseniškega podjetnika, v nobenem primeru ni stvar jeseniške bolnišnice, saj so kot dobri gospodarji zanesljivo izbrali najbolj specializiranega, najboljšega ponudnika.

Če pa se kdo ne more znebiti sitnega občutka in nelagodja ob dejstvu, da v Sloveniji storitvene dejavnosti po vseh bolnišnicah, na železnici in še kje prevzema tuje podjetje ISS, ki tako dobro služi in ne kakšen enako specializiran domači podjetnik, potem je pravi naslov za pojasnila naše ministrstvo za zdravstvo, ki slovenskim bolnišnicam tega mednarodnega podjetja resda ne vsiljuje, jo pa - priporoča!

Ministrstvo za zdravstvo pa je plačnik teh storitev! • **D. Sedej**

Na letališču v Lescah zaključili še en tečaj za jadralne pilote

Ko so orliči dobili krila

Deset fantov in eno dekle je v tem tednu prvič samo poletelo v nebo. Poleta in brc se bodo vedno spominjali.

Lesce, 20. julija - Kot ptice vsako leto poskrbijo za svoj naraščaj, tako tudi letalci Alpskega letalskega centra vsako leto izšolajo generacijo novih jadralnih pilotov. Prav danes zaključujejo štirinajstdnevno osnovno šolanje.

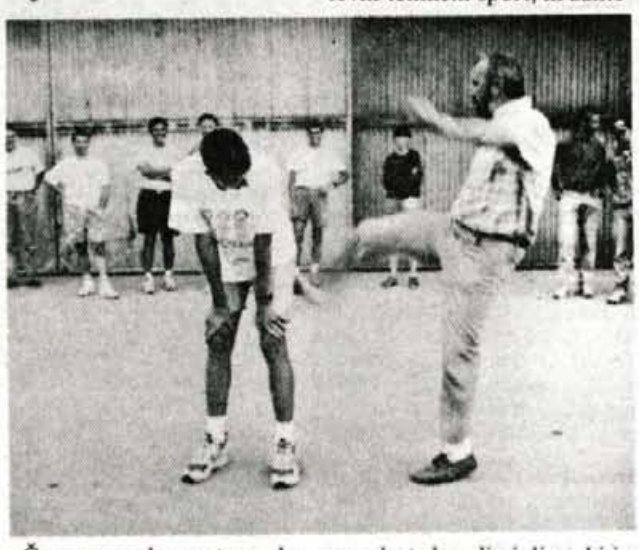

Če smo nedavno tega, ko smo predstavljali poskuse nove organiziranosti Alpskega letalskega centra Lesce - Bled ,uporabili prispodobo z "leškimi orli", bi lahko rekli, da je v preteklih štirinajstih dneh enajst mladih orličev dobilo krila. Najobičajneša pot športnih pilotov se začne namreč prav na jadralnih letalih, in celo nekateri, ki so tudi svoje poklicno življenje posvetili letalstvu, se še vedno radi vračajo v bele neslišne "ptice".

Organizacija začetnega šolanja je praktično vsakoletna tradicija v vseh letalskih klubih v Sloveniji, posebej pa to velja za najaktivnejši klub v naši državi, ALC Lesce. Vendar je imelo deset fantov in eno dekle letos kar ogromno prednost: v letošnji začetniški tečaj se jih je vpisalo praktično toliko, kot so jih sprejeli, zato izbire (grše rečeno: hude selekcije) na podlagi znanja, dela in prizadevnosti letos ni bilo. Po trimesečnem teoretičnem tečaju v zimskih mesecih, izpitih iz petih predmetov (nekateri so morali tudi na popravne) se je 6. julija začelo praktično šolanje, ki je prav tako po tradiciji "internatskega" tipa. Udeleženci namreč spijo in se hranijo na samem letališču, ves dan pa je namenjen letenju, usposabljanju, delu - skratka letalskemu življenju. Gre namreč za visoko zahtevni tehnični šport, ki zahteva zelo trdno disciplino, ki jo je najlažje v teh dveh tednih mladim vcepiti pod kožo. Ali kot pravijo: "Pravila letenja in letališkega življenja so napisana s krvjo!"

Tečaj so vodili štirje učitelji - natančneje: en izkušenejši učitelj, ter dva kandidata in ena kandidatka za učitelja jadralnega letenja. Po letalskih pravilih namreč dobi licenco učitelja šele tisti pilot, ki je sicer opravil vse potrebne izpite in nato izšolal še tri začetnike. Vodja tečaja, **Dominik Poženel,** skozi čigar roke je šlo že veliko generacij, nam je povedal: "Kljub temu da ni bilo selekcije, smo imeli letos, po mojem mnenju srečo, saj imamo generacijo zelo prizadevnih mladih ljudi, ki bi srčno radi postali jadralci. Po devetih, desetih dneh so po približno 40 poletih vsi samostojno poleteli, tečaj je minil brez posebnih zapletov ali kakšnih izrednih dogodkov. Prav usposobitev za samostojno letenje je osnovni namen tečaja, sedaj pa jih čaka še prizadevanje, da samostojno najadrajo deset ur, nakar lahko opravljajo izpit za dovoljenje jadralnega pilota. Znati varno vzleteti, napraviti letališki krog in pristati, je osnovni namen tečaja, medtem ko si bodo izkušnje za jadranje, za prelete, morali nabirati še v prihodnjih letih. Praksa kaže, da od izšolanih začetnikov le dobra tretjina kasneje ostane zvesta temu športu, ki zahteva izredne delovne, časovne in tudi finančne žrtve."

Kot vse dogajanje na letališču, je tudi osnovno šolanje potekalo pod budnim očesom vodje letalske dejavnosti in upravnika šole **Janeza Bozovičarja,** ki velja - to dolžnost je nastopil šele ob začetku letošnje letalske sezone - za izredno doslednega ter strogega. Nič čudnega: prav v teh dneh je na letališču v Lescah izredno živahno. Poleg šolanja jadralnih začetnikov poteka tudi začetni tečaj za padalce, šolanje motornih pilotov pa poteka praktično celo leto. "Sprememba v obsegu letalske dejavnosti je v primerjavi med Lescami in Bovcem, kjer sem bil pred tem, precejšnja, saj je tu najmanj trikrat več letenja. Vesel pa sem, da sem prišel na urejeno letališče, kjer poteka vse varno toda intenzivno. V mesecu avgustu pričakujemo še tuje jadralne pilote - nemške meteorologe, tako da umiritve ni mogoče pričakovati. Sam sem dosleden v izvajanju povsem normalnih ukrepov in postopkov, saj si nereda, ali slabega reda zaradi varnosti ne smemo privoščiti."

Prvo, najintenzivnejše srečanje s tretjo razsežnostjo, je torej za 11 "vajencev" (kot jih tudi kličejo po letališču), minilo. Zagotovo nikdar ne bodo pozabili dne, ko so prvič sami s pilotsko palico v roki spoznali, da so na nebu odvisni le od sebe, da so dobili krila. Obrcane zadnjice se bodo ohladile, v soboto se bodo na pikniku za nekaj dni poslovili. Nato pa spet: zgodaj vstati, pa v vrsto za letalo, kdo bo uspel ostati v zraku dalj časa... • **Š. Žargi**

Prvi samostojni polet in krst

Grega Kopavnik

Tina Lesar

Jaka Gašperšič

Tri izmed tečajnikov smo povprašali, kako je bilo, ko so prvič poleteli sami, in kako so doživeli večerno "potrditev". Star kot letenje je namreč običaj, da tistega, ki nekaj doseže, lahko piloti, ki so to že dosegli, obrcajo. Za prvi samostojni let običajno ni prizanašanja.

Grega Kopavnik, 18-letni učenec srednje lesarske šole: "Priznam, da se mi je na prvem samostojnem letu utrip srca nekoliko povečal, vendar ko se odpneš in spoznaš, koliko lažje je upravljanje letala brez učitelja, napetost hitro popusti. Prvi let mi je zelo lepo uspel. Nanj pa imam tudi še precej boleče spomine, saj začutim posledice, kadar se malo trše usedem."

Tina Lesar, 20-letna študentka prava: "Prvi samostojni polet je res posebno doživetje, ko spoznaš, da si odvisen samo od sebe. Te odgovornosti sem se popolnoma zavedala, in potrebna je bila popolna koncentracija, da ne bi storila napake, ki jo takrat učitelj ne bi mogle več popraviti. Več treme, kot na prvem samostojnem letu pa je bilo na kontrolnem letu pred tem. Tradicija krsta pa je po mojem mnenju ena tistih, ki bi se lahko spremenila. Sploh je to življenje na letališču čisto poseben svet."

Jaka Gašperšič, 15-letni gimnazijec: "Za današnji prvi samostojni let bi lahko rekel, da je bilo več strahu pred vzletom, kot v zraku. Presenetila me je malo lahkotnejša pilotska palica, vendar je bil občutek super. Ta dan mi bo zagotovo ostal za vedno v spominu, potrudil pa se bom, da se v letenju še izpopolnim."

Ustavno sodišče razsodilo v prid Pernetovi koncesiji za vodo Julijano

Kar je dano, je v zemljo zakopano

Ta teden je Ustavno sodišče Republike Slovenije v postopku za oceno ustavnosti na pobudo gospodarske družbe Perne, d.o.o., Kranj soglasno ugodilo Pernetovi pritožbi in postavilo piko na i dolgotrajnim in že mučnim zapletom ob karavanški vodi Julijana. Slovenija ni pravna država, če spodbija veljavna soglasja in odločbe. Preprosto bi lahko rekli tako, kot pravi ljudski rek: kar je dano, je v zemljo zakopano.

Kaj je konkretno ugotovilo ustavno sodišče?

Odločba se glasi: Ustavno sodišče je odločilo, da je Zakon o varstvu okolja v neskladju z ustavo, če ne ureja pravnega položaja subjektov, ki imajo na podlagi veljavne zakonodajne pravice rabe ali izkoriščanja na naravnih dobrinah, ki so v lasti Republike Slovenije. Odločilo je, da je Zakon v neskladju z ustavo, če ne ureja vsebine pravnega instituta »lokacijska pogojenost koncesije« in je tako odpravilo uredbo o koncesiji za gospodarsko izkoriščanje izvirske pitne vode iz predora Karavanke.

Nadalje mora po tej odločbi državni zbor odpraviti ugotovljeno neskladnost z ustavo do 1. decembra letos, do odprave ugotovljene neskladnosti z ustavo pa vlada ne sme začeti ali nadaljevati postopkov podeljevanja koncesij na naravnih dobrinah, kjer obstajajo pravice koncesijskega značaja.

Vlada: Perne ni upravičen do koncesije

Teos Perne kot lastnik gospodarske družbe Perne, d.o.o., Kranj je zahteval presojo zakonitosti uredbe o koncesiji za gospodarsko izkoriščanje izvirske pitne vode iz Karavank, češ da člen uredbe o koncesiji za gospodarsko izkoriščanje pitne vode ni v skladu Zakona o varstvu okolja, ker prepušča določitev cene koncesijski pogodbi, Zakon pa določa, da mora koncesijski akt vsebovati tudi plačilo za koncesijo. Členi uredbe določajo, da se omenjena koncesija podeli na podlagi javnega razpisa, kar pa naj ne bi bilo v skladu s tistim členom Zakona o varstvu okolja, ki izključuje javni razpis v primeru lokacijske pogojenosti. Predlagal je zadržanje izvajanja člena Uredbe.

Perne je zatrjeval, da Zakon o varstvu okolja določa, da je obstoječa pravica koncesijskega značaja prednostna pravica, ki ne izključuje javnega razpisa, tako da bi se moral nosilec takšne pravice ponovno potegovati za podelitev že pridobljene pravice. To naj ne bi bilo v skladu z ustavo.

Perne je na osnovi soglasja za izkoriščanje vode zgradil na Jesenicah polnilnico vode, s soglasjem Vodovoda Jesenice iz leta 1990, dve leti kasneje je bilo izdano gradbeno dovoljenje, upravni postopek pa je še v teku. Po uveljavitvi Zakona o varstvu okolja je družba Perne naslovila na Ministrstvo za okolje in prostor vlogo o zainteresiranosti za podelitev koncesije, vlada

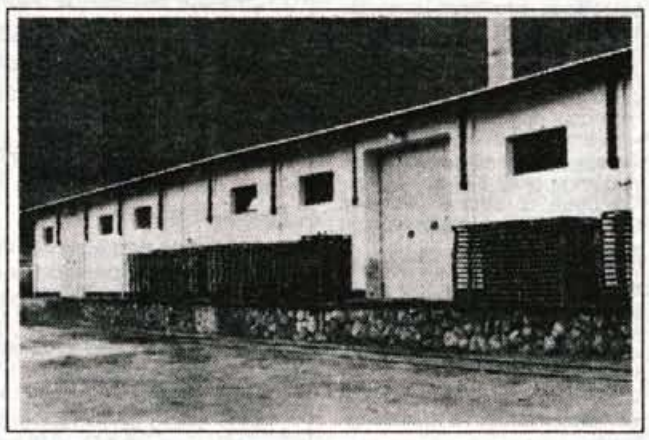

pa je izdala koncesijski akt, ki po Pernetovem mnenju ni bil v skladu z Zakonom o varstvu okolja. Vlada je v odgovoru glede ocene zakonitosti uredbe navedla, da je voda v lasti Republike Slovenije, zato o tem odloča Republika Slovenija na osnovi zakona. Vlada je menila, da zaradi dosedanjih vlaganj Perne ni avtomatično pridobil pravice do podelitve koncesije brez javnega razpisa, ampak ima samo neke prednosti pred drugimi potencialnimi koncesionarji..

Soglasja za izkoriščanje vode ni nihče razveljavil in soglasje po mnenju vlade velja, glede določitve plačila pa je vlada menila, da Zakon o varstvu okolja vsebine koncesijskega akta ne določa taksativno. Vlada nadalje pojasnjuje, da »lokacijska pogojenost koncesije« nastopi v primeru, ko se naravna dobrina, ki je predmet koncesije, nahaja na zemljišču, ki je v lasti potencialnega koncesionarja ali ko ima ta na tem zemljišču kakšna druga lastninska upravičenja in opravlja gospodarsko dejavnost. In v Pernetovem primeru lokacijske pogojenosti ni...

Ustavno sodišče: s soglasjem ima Perne tudi koncesijo

Po mnenjih Republiške direkcije za varstvo okolja in urejanje vod, Ministrstva za gospodarske dejavnosti in vlade je soglasje, ki ga ima v tem primeru Perne, upravna odločba. Tudi Ustavno sodišče se je strinjalo s tem, da soglaje po vsebini daje pravico koncesijskega značaja. Vodovod je s soglasjem dal pobudniku izključno pravico za uporabo vode iz Karavank.

Ustavno sodišče nadalje pravi, da gre za poseganje v dolgoročnejše pravno razmerje, urejeno s pravnomočno odločbo, ki pa ga je mogoče odpraviti po določenih, z zakonom veljavnih postopkih - ne pa tako, kot so enostransko ravnali na Jesenicah.

Če je država prevzela v lastnino naravne dobrine z vsemi njihovimi obremenitvami, je dolžna upoštevati tudi sedanje pravice posameznikov na posameznih naravnih dobrinah.

Poleg upravnih nalog, ki se nanašajo na rabo naravnih virov, ki jih je država pridobila z Zakonom o varstvu okolja, je z uveljavitvijo zakona o prevzemu državnih funkcij, ki so jih opravljali organi občin prevzela tudi tiste upravne naloge, ki so jih do tedaj opravljale občine. Pravni akti ali upravne odločbe zdaj zavezujejo državo.

Ustavno sodišče je menilo, da se za pravna razmerja, ki izhajajo iz upravnih odločb, do sprejema nove področne zakonodaje uporabljajo določbe sedanje področne zakonodaje - država je v postopku podeljevanja koncesij za rabo naravnih dobrin dolžna spoštovati pridobljene pravice, sicer Slovenija ni pravna država...

In še to: zakon je tudi določil, da se koncesija podeli na podlagi javnega razpisa, razen če ta ni smiseln zaradi lokacijske pogojenosti, pri čemer pa zakon pojma »lokaogojenost« sploh ni določil. Ta nov pravni institut poraja vrsto nejasnosti in je zato ustavno sodišče menilo, da je nastala pravna praznina in je zakon v neskladju z ustavo, ki določa, da je Slovenija pravna država. Zato je sodišče odločilo, da je državni zbor dolžan z zakonom urediti pravni institut »lokacijske pogojenosti« do začetka decembra. Tako. Perne je končno »zmagal« in dokazal, da se v pravni državi ne more kar tako izigrati odločba, ki mu je bila izdana in ne sprejemati zdaj takšnih zdaj drugačnih zakonskih določb, obenem pa je razsodba ob njegovem primeru tudi pokazala, da naši pisci zakonov - vsaj Zakona o varstvu okolja - uveljavljajo neke nove pravne institute (lokacijska pogojenost), nato pa teh pojmov sploh ne pojasnijo in ustvarjajo zmedo. • **D.Sedej**

PAPIRNICA

KRUN

VAS VABI

K UGODNEMU NAKUPU ŠOLSKIH POTREBŠČIN

ZVEZKI A4 60 listni		od 99,00 - 119,00 SIT
ZVEZKI A5 60 listni		od 45,00 - 85,00 SIT
TEMPERA BARVICE		660,00 SIT
VODENE BARVICE		416,00 SIT
FLOMASTRI	1/6	69,00 SIT
	1/12	150,00 SIT
BARVICE		121,00 - 2.269,00 SIT
PUŠČICE	prazne	od 165,00 SIT dalje
	polne	od 990,00 SIT dalje
NAHRBTNIKI		od 1.790,00 SIT dalje

in še polno ostalih stvari, ki jih šolarji potrebujejo v šoli.

Za kupca, ki pri nas kupi šolske potrebščine v vrednosti 3.000,00 SIT, smo pripravili nagradno žrebanje z bogatimi nagradami.

Nudimo Vam možnost plačila na 2 ali 3 obroke.

Našli nas boste na Gregorčičevi 6 (za Globusom) v Kranju vsak dan od 8. do 14. in od 16. do 19. ure ter ob sobotah od 8. do 12. ure.

Sava

UGODEN NAKUP

Sava Trade Kranj
Škofjeloška c. 6
64000 Kranj

&

Tapetništvo
Martin KOS
Virmaše 130

Nudita PREŠITE PREVLEKE za osebna in tovorna vozila po posebnih akcijskih cenah.

Od ***7. do 28. julija 1995*** od ***8.00 do 17.00 ure*** boste lahko na enem mestu v ***Tapetništvu Martin Kos***, Virmaše 130 pri Škofji Loki kupili ***kakovostne prevleke***, ki Vam jih bodo tudi montirali.

Ne prezrite izjemne priložnosti: Prevleke boste lahko kupili ***brez pologa*** in na ***2 čeka***.

Za vse informacije smo Vam na voljo po telefonu št.: (064) 632 285.

Skupščina občine Kranj, Mestna občina Kranj - kot naslednica, Oddelek za družbene dejavnosti razpisuje na podlagi Odredbe o postopku za izvajanje javnega razpisa za oddajo javnih naročil (Uradni list Republike Slovenije, št. 28/93, 35/93 in 19/94)

PONOVNI JAVNI RAZPIS

ZA IZBIRO NAJUGODNEJŠEGA PONUDNIKA ZA OPRAVLJANJE STORITEV PREVOZA OSNOVNOŠOLSKIH OTROK V MESTNI OBČINI KRANJ ZA ŠOLSKO LETO 1995/96

1. Naročnik je Skupščina občine Kranj, Mestna občina Kranj - kot naslednica, Oddelek za družbene dejavnosti, Slovenski trg 1.
2. Predmet razpisa je izvajanje celovitega prevoza osnovnošolskih otrok na območju Mestne občine Kranj v šolskem letu 1995/96.
3. Ponudniki morajo izpolnjevati naslednje pogoje:
* s svojimi ali najetimi vozili morajo dnevno prepeljati v šole in domov okoli 1000 šoloobveznih otrok iz Mestne občine Kranj - od novembra do konca marca ali okoli 600 otrok preostale mesece šolskega leta, razen julija in avgusta. Ta dva meseca poteka le prevoz za trenutno 23 otrok oddelka za delovno usposabljanje Osnovne šole s prilagojenim programom Helena Puhar. Razpredenost šolske mreže je razvidna iz sklepa o določitvi šolskih okolišev osnovnih šol (Uradni vestnik Gorenjske, št. 1/88); v nadaljevanju pa za lažje določanje o obsegu delokroga za prevoze navajamo, katere centralne šole in njihove podružnice delujejo v Mestni občini Kranj:
OŠ France Prešeren s podružnico Kokrica
OŠ Simon Jenko z vsemi podružnicami po zgornjem sklepu
OŠ Stane Žagar - centralna šola
OŠ Lucijan Seljak z vsemi pordužnicami po zgornjem sklepu
OŠ Matija Čop
OŠ Jakob Aljaž
OŠ Predoslje
OŠ Helena Puhar
Seznam zaselkov slovenskih občin po reorganizaciji 1. 1. 1995 je objavljen v Uradnem listu Republike Slovenije št. 60/94.
* storitve morajo biti opravljene kvalitetno in v skladu z obstoječo cestno-prometno zakonodajo;
* cena storitve mora biti v okviru zakonskih določil
4. Informacije lahko ponudniki dobijo na Oddelku za družbene dejavnosti Mestne občine Kranj, tel.: 221-811, int. 379 - pri ga. Jasna Zlobec Dolinar.
5. Ponudniki, ki bodo sodelovali v javnem razpisu, naj svoje vloge, v katerih bodo podani odgovori na zgoraj navedene zahteve, s priloženimi dokumenti o imenu in nazivu ponudnika, podatki iz registracijskega sodišča o registraciji podjetja in dejavnosti ter ustrezne reference, pošljejo na nslov: Skupščina občine Kranj, Mestna občina Kranj - kot naslednica, Oddelek za družbene dejavnosti, Slovenski trg 1, v roku 10 dni po objavi razpisa.
6. Ponudbe morajo biti oddane v zapečateni kuverti z oznako: "ne odpiraj - ponudba za javni razpis za prevoze osnovnošolskih otrok".
7. Odpiranje ponudb bo 10. 8. 1995 ob 8. uri v sobi 162/I upravne stavbe Mestne občine Kranj.
8. Ponudbe, ki ne bodo prispele pravočasno ali ne bodo pravilno opremljene ter ponudbe, ki ne bodo vsebovale elementov tega razpisa, bodo izločene iz nadaljnje obravnave.
9. Predstavniki ponudnikov, ki bodo navzoči pri odpiranju, morajo imeti s seboj pooblastilo za zastopanje.
10. Ponudniki bodo obveščeni o izidu javnega razpisa najkasneje v 15 dneh po dnevu odpiranja ponudb.
11. Z zbranimi ponudniki za prevoz osnovnošolskih otrok na območju Mestne občine Kranj bodo sklenjene pogodbe.

OBČINA KRANJSKA GORA OBJAVLJA

JAVNI RAZPIS

za izbiro najugodnejšega ponudnika za opravljanje storitev prevoza osnovnošolskih otrok v občini Kranjska Gora za šolsko leto 1995/96
1. Naročnik je OBČINA KRANJSKA GORA, Kolodvorska 1 a, Kranjska Gora
2. Predmet razpisa je: **izvajanje celovitega prevoza osnovnošolskih otrok na območju občine Kranjska Gora v šolskem letu 1995/96.**
3. Ponudniki morajo izpolnjevati naslednje pogoje:
- s svojim ali najetimi vozili morajo dnevno prepeljati v šole in domov okoli 220 šoloobveznih otrok iz občine Kranjska Gora, vse leto, razen julija in avgusta.
V občini Kranjska Gora delujeta dve osnovni šoli:
Osnovna šola Kranjska Gora v Kranjski Gori
- Osnovna šola 16. decembra v Mojstrani
V osnovno šolo v Kranjski Gori se vozijo otroci iz naslednjih krajev:
Rateče - Planica, Podkoren, Gozd Martuljek, Log - skupaj 185
v osnovno šolo 16. decembra v Mojstrano se vozijo iz:
Radovne (8), Belce (13), Dovjega (14) - skupaj 35.
4. Storitve morajo biti opravljene kvalitetno in v skladu z obstoječo prometno zakonodajo ob upoštevanju najbolj varnih načinov postankov.
5. Ponudniki, ki bodo sodelovali v javnem razpisu, naj svoje vloge, v katerih bodo podani odgovori na zgoraj navedene zahteve, s priloženimi dokumenti o imenu in nazivu ponudnika, podatki iz registracijskega sodišča o registraciji podjetja in dejavnosti ter ustrezne reference, pošljejo na naslov:
OBČINA KRANJSKA GORA, Kolodvorska 1 a, 64280 Kranjska Gora, 10 dni po objavi razpisa.
6. Ponudbe morajo biti oddane v zapečateni kuverti z oznako: "ne odpiraj - ponudba za javni razpis za prevoze osnovnošolskih otrok".
7. Odpiranje ponudb bo dne 2. VIII. 1995, ob 16. uri v sejni sobi občine Kr. Gora
8. Ponudbe, ki ne bodo prispele pravočasno ali ne bodo pravilno opremljene ter ponudbe, ki ne bodo vsebovale elementov tega razpisa, bodo izločene iz nadaljnje obravnave.
9. Predstavniki ponudnikov, ki bodo navzoči pri odpiranju, morajo imeti s seboj pooblastilo za zastopanje.
10. Ponudniki bodo obveščeni o izidu javnega razpisa najkasneje v 20 dneh po dnevu odpiranja ponudb.
11. Z izbranim ponudnikom (ponudnikoma) za prevoz na območju Kranjska Gora bo sklenjena pogodba.

Kranjska Gora, 15. 7. 1995
Župan
Jože KOTNIK

ORBIS, *d.o.o., Velenje*

na podlagi sklepa skupščine dne 27. 6. 1995 in
Pavle Ješe, Škofjeloška c. 46, 64000 Kranj in
Iljana Podjed, Pot v Bitnje, 64000 Kranj

razpisujejo

JAVNO DRAŽBO

za prodajo naslednjih nepremičnin v Kranju, Stražišče

1. parc. št. 674/1, k.o. Stražišče - travnik v izmeri 1 ha 41 a 94 m2
2. parc. št. 674/2, k.o. Stražišče - tovarna v izmeri 23 a 31 m2
3. parc. št. 657/4,. k.o. Stražišče v izmeri 2 a 7 m2
in
4. delovnih sredstev za proizvodnjo strojnih delov in naprav, ki se nahajajo v tovarni

Pogoji dražbe:

Izklicna cena pod 1., 2., 3. in 4. je 1 mio DEM.
Nepremičnine in premičnine se prodajo kot celota.
Vse cene veljajo v tolarski protivrednosti za DEM po srednjem tečaju Banke Slovenije na dan plačila.
Na javni dražbi lahko sodelujejo pravne in fizične osebe, ki najkasneje 48 ur pred javno dražbo nakažejo varščino v višini 10 % od izklicne cene, in sicer na ŽR št.: 52800-601-23584 pri Agenciji RSZPP, Izpostava Velenje.
Pravne osebe se morajo pred javno dražbo izkazati z izpiskom iz sodnega registra, fizične osebe pa s potrdilom o državljanstvu.
Pooblaščenec dražitelja se mora izkazati z overjenim pooblastilom.
Uspešni dražitelj mora kupoprodajno pogodbo skleniti najkasneje v 5 dneh po končani javni dražbi.
Celotni kupnino je treba plačati v 15 dneh po podpisu kupoprodajne pogodbe. Prometni davek in druge javne dajatve plača kupec.
Če uspešni dražitelj ne bo sklenil kupoprodajne pogodbe ali plačal kupnine v določenem roku, bomo pogodbo razveljavili, plačano varščino pa zadržali.

Plačana varščina se bo kupcu vštela v kupnino, dražiteljem, ki na dražbi ne bodo uspeli, bomo varščino brezobrestno vrnili v treh dneh po končani javni dražbi brez obresti.
Javna dražba bo v petek, dne 11. 8. 1995, ob 11. uri na sedežu Orbis, d.o.o., Velenje, Partizanska 12.

Morebitni kupci se lahko pred javno dražbo seznanijo s podrobnejšimi pogoji dražbe, vpisi nepremičnin in pravil dražbe na sedežu Orbiu, d.o.o., Velenje, Partizanska 12, telefon 063/853-851 - Rudi Krebl.

ZDRAVILIŠČE LAŠKO

ZDRAVJE
POČITEK
SPROSTITEV

Dnevna menjava termalne vode v bazenu
- večji zdravilni učinek
Nudimo počitniške, zdravstvene in vikend programe.
Ugodni popusti za upokojence in družine.

Informacije in rezervacije po tel. (063) 731-336

Zdraviliška c. 4,
63270 LAŠKO,
tel. (063) 731-312,
fax. (063) 731-347

MESNICA DOLHAR

Mesnica Dolhar Tržič zaposli:

- delavca ali delavko za delo v pakirnici, zaželene delovne izkušnje oziroma izobrazba prodajalec ali kuhar

- delavca ali delavko za delo v mesni predelavi, zaželene delovne izkušnje

Nastop dela v mesecu avgustu.

Informacije osebno ali po tel.: 50-348, mesnica Dolhar Tržič.

PLAVA LAGUNA
POREČ

KLJUB NEKATERIM ČLANKOM O ISTRI V DNEVNIH ČASOPISIH

POČITNICE V PLAVI LAGUNI V POREČU NISO DRAGE!

CENE POLPENZIONA V OBJEKTIH B KATEGORIJE:

Paviljoni Bellevue	40.- DEM
Hotel Turist	43.- DEM
Hotel Lotos Lila	46.- DEM
Hotel Delfin in Albatros	53.- DEM
Obnovljeni Hotel Plavi	58.- DEM

POPUSTI ZA OTROKE DO 12. LETA STAROSTI DO 50 %

DNEVNI NAJEM APARTMAJEV:

Bellevue (3 osebe)	86.- DEM
Astra (4 osebe)	113.- DEM
Citadela (5 oseb)	130.- DEM
Vile Špadići (6 oseb)	136.- DEM

PA ŠE NEKAJ KONKRETNIH INFORMACIJ O CENAH:

Kava	1,10 DEM	Kolači	1,80 DEM
Pivo 0,5 l	3,40 DEM	Špageti od	4,50 DEM
Vino 1 l	9,00 DEM	Pizza od	5,90 DEM
Naravni sokovi	2,50 DEM	Ražnjiči	8,80 DEM
Kola	2,50 DEM	Lignji	9,90 DEM
Sladoled-kepica	0,70 DEM	Zrezek od	9,90 DEM

Poleg navedenih priporočamo tudi druge hotele in avtokampe.
Prepričajte se o kvaliteti naših storitev in profesionalnosti.

INFORMACIJE:
Agencija Vašega zaupanja ali pa
Plava laguna, Poreč
Tel.: 00 385/52/451-822, 410-202
Faks: 451-044

GORENJSKI GLAS

GLASBENI VRTEC

TRALALA

V KRANJU

PREPEVANJE OB KLAVIRJU IN DEMO POSNETKIH, IGRANJE NA BLOK FLAVTO IN RITMIČNE INŠTRUMENTE, SPOZNAVANJE VSEH GLASBENIH INŠTRUMENTOV V ŽIVO, UČENJE GLASBENE TEORIJE, GLASBENE PREDSTAVE IN ŠE MNOOOGO ZANIMIVOSTI.

ZA OTROKE OD 4. DO 6. LETA STAROSTI OD 1. SEPTEMBRA DO KONCA MAJA ENKRAT TEDENSKO 60 MINUT.

ŠTEVILO VPISNIH MEST JE OMEJENO.

INFORMACIJE IN PRIJAVE POTEL.: 061/714-685

Tudi letos bomo v akciji **Bramac za lepšo Slovenijo** vsem, ki se boste za nakup odločili do 15. avgusta 1995, brezplačno pripeljali 1,000.000 Bramacovih strešnikov.

BRAMAC

Vse za streho. S 30-letnim jamstvom.
V vseh dobrih trgovinah z gradbenim materialom!

VOTAN

Računalništvo

OPUS Širok opus Opusa OPUS

V računalništvu že od nekdaj velja, da le sočasni koraki z razvojem pomenijo uspešno delo. V kranjskem podjetju Opus to počnejo že deset let.

OPUS, družba z omejeno odgovornostjo, je sestavljena iz dveh delov - del se ukvarja z računalniškim inženiringom, del pa z računalniškim izobraževanjem. Slednji, Zavod za računalniško izobraževanje se lahko pohvali z že kar nekaj realiziranimi eminentnimi izobraževalnimi projekti. Pri njih vam opreme ne bodo samo prodali in servisirali, ampak vas bodo naučili tudi dela z njo.

Začetki podjetja Opus segajo kar deset let nazaj, sprva obrtna dejavnost s področja računalništva je kasneje prerasla v močno podjetje, katerega opremo in znanje uporabljajo v premnogih znanih podjetjih. Pred tremi leti so v podjetju OPUS dejavnosti računalniškega inženiringa dodali tudi izobraževalno dejavnost. Danes so izbrani izvajalec izobraževalnega projekta Petra.

V Sloveniji je veliko podjetij, ki se ukvarjajo z računalništvom, prav vsi pa ponujajo računalnike. V OPUSU skrbijo, da je v njihovi ponudbi zares najboljša in najsodobnejša oprema, saj tudi ta včasih zastari skoraj čez noč. Vso opremo, ki jo nudijo svojim strankam uporabljajo tudi sami, pa naj gre za računalnike ali programsko opremo. Tu je potrebno posebej omeniti, da na svojih računalnikih že v celoti uporabljajo najnovejši računalniški paket WINDOWS 95.

To, da uporabnik zna uporabljati računalnik ter programe, je dandanes nuja. Prav zato v Opusu veliko pozornosti namenjajo izobraževanju. Običajno se posamezniki in podjetja, ki pri njih kupijo računalniško opremo, odločijo tudi za enega njihovih izobraževalnih tečajev. Opusovi strokovnjaki, ki imajo tako pedagoško kot andragoško izobrazbo v izobraževalnih tečajih prisluhnejo potrebam tečajnikom ter jim približajo tisto, kar zares potrebujejo. V podjetju OPUS imajo dve računalniški učilnici, eno v Kranju in drugo v Novem mestu, prav tako pa nudijo možnost, da svojo računalniško opremo za čas trajanja tečaja namestijo v naročnikovih prostorih. To je še posebej dobrodošlo pri večjih izobraževalnih projektih po raznih podjetjih. V OPUSU so pravkar uspešno zaključili projekt usposabljanja približno 300 delavcev Gorenjske Banke. V njihovi ponudbi izobraževanja so svoje mesto našli tako Word, Excel kot mnogi drugi programski paketi, seveda pa so pri snovanju programa najpomembnejše potrebe naročnika. Na področju izobraževanja je potrebno še posebej poudariti projekt Petra, za katerega izvajaje je bil na podlagi razpisa izbran OPUS. Projekt Petra vključuje distribucijo didaktičnih programov za osnovne šole, poleg tega pa tudi računalniško izobraževanje profesorjev.

V OPUSU pa seveda lahko dobite tudi vse vrste računalniške in programske opreme. Pri njih boste kupili računalniško opreme po vaši meri in zahtevah. Podjetje OPUS je zastopnik za barvne tiskalnike FARGO za vzhodno Evropo, poleg tega na Gorenjskem nudijo UPS enote za neprekinjeno napajanje računalnikov znanih svetovnih proizvajalcev, poleg tega pa vam računalnike povežejo v mreže, tu pa je potrebno še posebej omeniti mrežne optične komunikacije). Vaš računalnik v OPUSU razširijo in nadgradijo, dodajo mu multimedijo, vam omogočijo priklop na elektronsko pošto, poleg tega pa pri njih najdete široko paleto programov in programskih paketov, med njimi pa so še posebej ponosni na program za finančno poslovanje WINPI-LITE v okolju windows, ki poleg tega, da "govori" slovensko, omogoča tudi enostavne preglede ter prehode med računi, pa fakturami, dobavnicami...

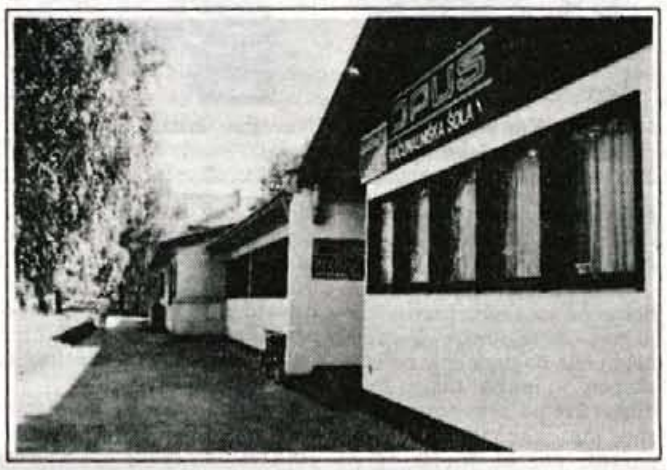

Že v soboto, 22. julija, Vas vabimo, da obiščete prenovljeno prodajalno!

INŠTALATER

Gregorčičeva 8, Kranj, tel.: 221 050

Delovni čas: med tednom od 8. do 19. ure, v soboto od 8. do 12. ure.

Prodajni program:
- vodoinštalacijski material,
- kopalniška oprema in dodatki,
- sanitarna oprema,
- keramične ploščice,
- material za centralno in plinsko ogrevanje ...

Celovitejša ponudba kopalniškega pohištva, italijanskih in španskih proizvajalcev, sanitarne opreme ter dodatkov!

Spoznajte kopalno kad z vodno masažo Gardenia, proizvajalca SAN 21, v soboto, 22. julija, od 9. do 12. ure.

MERKUR

Sveža poletna ponudba od 22. do 29. julija:

kopalna kad z vodno masažo, SAN 21, Gardenia, 170 x 70 cm, s pozlačenimi šobami	155.221,00
kopalna kad z vodno masažo, SAN 21, Gardenia, 170x70 cm, s kromiranimi šobami	114.433,00
koš za perilo, Curver, 60 l, art. 4208	2.211,60
potopna črpalka, LIV, SUB 3000 GR	9.237,40
električni grelnik vode, TIKI, TG 80E	15.622,80
električni grelnik vode, TIKI, TEG 10P	8.779,10
vrtna prha, Claber, Malibu, art. 8956	2.072,70
razpršilec za zalivanje, Claber, Compakt, art. 8750	1.637,10
cev, Claber, 30 m, ø 12-17 mm, art. 9039	2.797,80
cev, Claber, 20 m, ø 12-17 mm, z nosilcem in priključki, art. 8865	2.291,40
boben za cev, Claber, art. 8850	2.984,10

- **vse sanitarne armature Armal,** Mariborska livarna
- **vse sanitarne armature Unitas**
- **vsa kopalniška oprema Silk,** Coram
- **vse keramične ploščice**

10% ceneje

Popust velja pri takojšnjem plačilu, pri plačilu s potrošniškim posojilom ali plačilu s plačilno kartico.

Količine so omejene! Z Merkurjevo kartico zaupanja še ceneje!

KULTURNI KOLEDAR

KRANJ - V galeriji Mestne hiše je na ogled retrospektivna razstava akad. slikarja ***Milana Batiste*** z naslovom Jedkanice. V galeriji Prešernove hiše je na ogled razstava male plastike ***Andreja Pibernika.*** V galeriji Bevisa je odprta razstava slikarjev ***Lojzeta Spacala, Jožeta Ciuhe, Andreja Jemca in kiparja Draga Tršarja.*** V galeriji Pungert so na ogled slike nastale v likovni koloniji ***Premantura 94.*** V Mali galeriji razstavlja kipe ***Matejka Belle.***

JESENICE - V galeriji Kosove graščine je na ogled razstava ***Varstvo narave na Slovenskem.***

RADOVLJICA - V galeriji Šivčeve hiše je na ogled kiparska razstava akad. kiparke ***Sabe Skaberne.*** V galeriji Pasaža radovljiške graščine je na ogled razstava ***Mesto Radovljica '95.***

BEGUNJE - V galeriji Avsenik razstavlja slike ***Erna Ferjančič - Fric.***

BLED - V hotelu Astoria razstavlja slikar in grafik ***Izidor Jalovec.***

RUDNO POLJE - V prostorih učnega centra Slovenske vojske so v Triglavski likovni galeriji predstavljene plastike in slike nastale v prvem in drugem likovnem taboru leta.

TRŽIČ - V galeriji Kurnikove hiše razstavlja risbe, reliefe in plastike ***Peter Jovanovič.***

KAMNIK - V gradu Zaprice je so na ogled likovna dela I. Mednarodnega bienala akvarela.

MENGEŠ - V Galeriji Mežnarija je na ogled razstava ob devetdesetletnici smrti mengeškega rojaka pisatelja Janeza Trdine.

Poletni festival Ljubljana 1995

KONCERTNI TRIO

Bled - Z nastopom Koncertnega tria v zasedbi Bronislava Prinčič - harfa, Vladimir Horvat - mandolina in ustna harmonika/orglice ter Igor Saje - kitara so se prejšnji petek, 14. julija, "poleti prižgale luči" in na Bledu se je začel tamkajšnji del letošnjega 43. mednarodnega poletnega festivala Ljubljana 1995.

V blejski župnijski cerkvi sv. Martina je pred mednarodno publiko zaživela izvirna in prirejena glasba redko zasedenega instrumentarija solistično, v duih in triu. Slišali smo glasbo avtorjev L. Boccherinija, J. S. Bacha, L. v. Beethovna, B. Ipavca, H. Ville - Lobosa, H. W. Henzeja, M. Ravela, M. Tournierja, C. Debussyja, F. Chopina, J. Iberta in za dodatek še G. F. Haendla. Brez dvoma je šlo v pričujoči glasbi za same bisere, popularno glasbo, katere značilnost je oblikovana miniaturnost, hkrati pa je Koncertni trio Prinčičeve - Hrovata in Sajeta dosegel tudi svoj veliki poustvarjalni uspeh. Pa tudi Festivalove poteze širitve ljubljanskega Festivala na Bled in Ptuj s tem dobivajo nove razsežnosti. Tudi blejsko Turistično društvo je s tem pokazalo precej več, kot pa smo uspeli razbrati kulturnega v letošnjem poletju v brošurici Imago / Podoba Slovenije.

Koncertni trio pa s povsem suverenimi nastopi zdaj že kar precej zabavno spogledljive glasbe ni imel nikakršnih težav pa tudi morebitna sprejemjivost le-te za cerkveni prezbiterij oziroma sakralni prostor ni bila nič kaj neprimerna. • **F.K.**

RAZSTAVA FOTOGRAFIJ V POČASTITEV "ALJAŽEVIH DNI"

Jesenice - Foto klub Jesenice organizira klubsko razstavo fotografij v počastitev "Aljaževih dni". Razstava bo odprta 25. avgusta letos v Kulturnem domu na Dovjem in bo na ogled do 27. avgusta. Tema razstave je "Domači motivi". Razstavljajo lahko samo člani Fotokluba Jesenice. Vsak avtor lahko sodeluje z 8 barvnimi fotografijami formata 18 x 24 cm do 30 x 40 cm. Vse fotografije manjše od 30 x 40 cm morajo biti nalepljene na tanki podlagi 30 x 40 cm. Vse fotografije morajo biti na zadnji strani označene z zaporedno številko, naslovom dela in naslovom avtorja. Vsak avtor bo prejel katalog razstave. Fotografije je treba poslati do 25. julija 1995 na Fotoklub Jesenice. 1. avgusta pa bo žirija v sestavi Franci Črv, Jaka Čop in Izidor Trojar predlagala vsa poslana dela in jih razvrstila za razstavo ter podelila nagrade in priznanja.

• **Lojze Kerštan**

Republika Slovenija
MINISTRSTVO ZA KULTURO
Ljubljana, Cankarjeva 5

Ministrstvo Republike Slovenije za kulturo najavlja, da je na osnovi

JAVNEGA RAZPISA ZA ZBIRANJE PREDLOGOV ZA FINANCIRANJE ALI SOFINANCIRANJE KULTURNIH PROGRAMOV OZ. PROJEKTOV, KI JIH BO V LETU 1996 FINANCIRALA REPUBLIKA SLOVENIJA IZ DELA PRORAČUNA, NAMENJENEGA ZA KULTURO

začelo zbirati programske predloge za leto 1996.
Javno zbiranje predlogov bo zaključeno 1. oktobra 1995, izbrani predlagatelji pa bodo obveščeni o izbiri najkasneje dva meseca po sprejetju državnega proračuna za leto 1996. Javni razpis je objavljen v Uradnem listu Republike Slovenije, št. 41, z dne 14. 7. 1995.

Predlagatelj lahko podrobnejše informacije o razpisu ter obrazce za pripravo predlogov dobijo v vložišču ministrstva v času uradnih ur, vsak ponedeljek, sredo in petek med 8. in 13. uro.

Nič več "pozabljena zbirka"

PRENOVLJENA ZBIRKA, OBNOVLJENI GRAD

Bled - Pred kratkim so pred petimi leti nekoliko obnovljeno muzejsko zbirko na Blejskem gradu ponovno osvežili z nekaterimi muzejskimi predmeti. Prvotna muzejska zbirka na gradu je bila postavljena leta 1966, vse do danes pa je doživela že kar nekaj prenovitev in dopolnitev. O tem smo se pogovarjali z avtorjem predloga za prenovo zbirke dr. Timotejem Knificem, arheologom iz Narodnega muzeja Ljubljana.

Pravzaprav je sama zgodovina muzejske zbirke na Blejskem gradu izredno pestra. Prvotno postavljena zbirka kar dvajset let ni doživela nobene spremembe in je osemdeseta leta, ko je po muzejskih zbirkah tudi pri nas še bolj pa v tujini že vel nov in svež muzejski veter, dočakala povsem zastarela in v skromno opremljenih prostorih, brez primerne osvetlitve, da o osvetljenih vitrinah niti ne govorimo. Narodni muzej iz Ljubljane, ki je upravljal z muzejsko zbirko, je sicer v tem obdobju nekajkrat pripravil predloge za sodobnejšo postavitev, vendar pa se je vedno zataknilo pri denarju - ni bilo ne iz republiškega žepa, pa tudi blejski turizem, za katerega je bila vstopnina kar zajeten dohodek, ni nameraval od tega vira veliko nameniti za obnovo zbirke. Zato se je Narodni muzej leta 1989 tik pred poletno sezono odločil zapreti muzej na Blejskem gradu. Leto kasneje je Hotelsko turistično podjetje Bled toliko obnovilo prostore, v katerih je bila muzejska zbirka, da se je Narodni muzej odločil vrniti zbirko na grad.

Taka je čisto v kratkem zgodba o pozabljeni muzejski zbirki in neprimernih razstavnih prostorih na gradu. Junija ste v novoopremljene grajske prostore, ki so že tri desetletja namenjeni muzejski postavitvi, namestili tudi nekaj novih predmetov. Ali se tej zbirki končno obeta postavitev, za katero ste načrt pripravili že pred leti?

"Osvežitev zbirke, ki smo jo opravili konec junija, je pravzaprav vmesna faza. Prvi dve muzejski sobi sta povsem obnovljeni, vitrine imajo posebno osvetlitev, predmeti, ki včasih niso imeli napisov, zdaj te imajo, na steni je slikovno gradivo, dodani so panoji z razlago o pomenu Bleda tudi v širšem prostoru. V zbirko smo vrnili nekatere originalne predmete, za nekatere pa smo izdelali tudi kopije."

Med zbirko se je ponovno vrnil (v kopijah) tako imenovani sebenjski zaklad - 24 železnih predmetov iz kmečkega življenja (na primer lemež, tudi nekaj orožja) iz 9. stoletja - najden pred leti v Sebenjah. Zbirka železnih predmetov predstavlja imetje kmeta, svobodnjaka, ki je bil v mirnem času kmet, v vojnem pa konjenik. Morda je bil lastnik teh predmetov Karniolec, Kranjec - za katere je v frankovskih analih zapisano, da so živeli ob Savi - ki se je boril z Ljudevitom Posavskim proti frankovski oblasti in vojski.

"Podnapisi so trenutno le v slovenskem in angleškem jeziku, do konca meseca pa bo dodan še prevod v italijanski in nemški jezik. Novost pa bo tudi prodaja dveh spominkov, to so posnetki dveh znamenitih arheoloških predmetov - okrasna zaponka v podobi pava kot simbola večnega življenja in pa zaponka v podobi konja - oboje v srebru."

Rekli ste vmesna faza. Ali se je morda glede načrtov za prenovo, ki ste jih po naročilu HTP Bled pripravili že leta 1988, že prižgala zelena luč?

"Vsi skupaj upamo, da se bomo po sedanjem prenavljanju grajskih prostorov - končana naj bi bila do naslednje poletne sezone - lahko takoj lotili postavitve povsem novo zasnovane muzejske razstave. Po teh načrtih naj bi Blejski grad dobil veliko pomembnejšo zbirko, kot jo ima zdaj, finančno pa naj bi postavitev, ne pa tudi kasnejše vzdrževanje in dopolnjevanje zbirke, omogočilo ministrstvo za kulturo. Predvsem pa bi bilo treba grajske prostore za takšno postavitev ustrezno pripraviti in opremiti - seveda daleč od tega, da bi menjali podobo gradu: končno nad vsemi posegi v grad bedi Zavod za varstvo naravne in kulturne dediščine Kranj. Gre pač za spremembe, kot so preureditev sedanjega hišniškega stanovanja v muzejski prostor, zamenjava sedanjega vhoda v muzej z vhodom pri grajski kapeli, morda bi se dalo tudi z manjšim mostovžem sedanji muzejski del stavbe povezati z grajskim obzidjem na severni strani. Predvsem pa je pomembno ogrevanje prostorov ter osvetlitev ter varovanje razstavljenega gradiva."

Kakšne pa so v glavnih orisih osnove na novo zasnovane zbirke?

"Načrt je v zadnjem času doživel nekaj dopolnitev, ideja pa ostaja nespremenjena. Obiskovalec naj bi vstopil v sobo z informacijami in v naslednjo s kvalitetnimi spominki, med njimi tudi s posnetki predmetov iz zbirke, neke vrste muzejsko bukvarno s strokovnimi in poljudno znanstvenimi knjigami in vodniki, morda z nekaj numizmatike ali znamkami z arheološko tematiko, plakati, kopijami, diapozitivi. V tako imenovani ledeni sobi naj bi bila postavljena geneza blejske krajine - od geoloških dob do začetka človekove zgodovine z najdiščem iz paleolitika. Ne bo manjkalo tudi sodobnih rekonstrukcijskih postavitev, ki bi ob bogatem videocentru zgovorno pripovedoval obiskovalcem o preteklem času. Potovanje po muzejskih sobah se bo nadaljevalo s predstavitvijo prazgodovine Blejskega kota, pojavom kovine in s tem časa, ko ta blejski del postane pomembnejši in se povezuje tudi širše. Manj bo predmetov iz rimske dobe, obsežneje pa bo predstavljen srednji vek. Naj omenim kar nekaj pomembnih listin celo iz 11. stoletja, ki omenjajo Bled.

Bled - Konec junija je Narodni muzej Ljubljana prenovil muzejsko zbirko na gradu.

Poseben prostor bo namenjen pogledu na Bled in okoliškim krajem z vsemi oznakami in informacijami o tamkajšnjih kulturnih zanimivostih, vse skupaj pa umeščeno v slovenski in evropski okvir seveda brez kakšne poudarjene didaktike. Sodobna muzejska govorica pač zmore povezati ta zanimivi blejski del zgodovine z dogajanjem v sosednjih deželah. Ne bo manjkala grajska poročna dvorana, razgledna soba s kartami Bleda, soba industrijske revolucije, predstavitev nekdanje blejske gosposke, soba priseg s sodniškimi listinami v slovenskem jeziku iz 17. in 18. stoletja ter predstavitev briksenškega gospostva."

Ali bi takšna postavitev zahtevala tudi nove muzejske površine?

"Samo prostor, kjer je zdaj hišniško stanovanje. Dogovorjeni pa smo tako z blejsko občino kot s TP Turizem in rekreacija, da bi za razstavne postore uporabili tudi grajsko podstrešje - za občasne razstave in prostor za predvajanje dokumentarcev, za predavanja ipd., kar je sicer povsod sestavni del muzejev.

Gre seveda tudi za modernejšo postavitev, ki bi vključevala tudi večplastnost predstavitve tako za otroke kot za odrasle obiskovalce. Postavitev bi se vsekakor vključevala v šolsko zgodovinsko pot po Bledu."

Omenili ste tudi grajsko obzidje, ki pa bo najbrž imelo kakšno drugo in ne muzejske funkcije?

"Seveda obzidje je namenjeno razgledovanju z gradu. Ali bo dodan mostovž ali ne, je seveda odvisno od načrtov kranjskega Zavoda, ki vodi obnovo Blejskega gradu. Ta že poteka, vključuje pa tudi ogrevanje stavbe na plin, ter opremo, kot so protipožarne in alarmne naprave. Ne nazadnje bo treba še raziskati nekatere dele gradu, posebno najstarejše dele, če ne skrivajo v zidovih še kakšno zgodovinsko sporočilo.

Posebnost pa naj bi poslej bil tudi preurejen okrogli obrambni stolp, iz katerega se bo mogoče razgledovati po pokrajini tudi s teleskopskimi daljnogledi, v njem pa bi bil tudi relief blejske pokrajine. Tu bi bila tudi informacija o znamenitih točkah, kamor bi povabili obiskovalca - na primer na Ajdno, v Begunje in drugam. Obrambni stolp bi bil poln zanimivih informacij, saj bi obiskovalec v videocentru lahko s pritiskom na gumb sprožil predstavitev o blejski okolici iz zraka, o ribolovu v Bohinju, o kolesarski povezavi Bleda z drugimi kraji itd."

S temi načrti za povsem novo, drugačno zbirko se status muzeja na gradu zelo spremeni - iz povsem muzejsko nepomembnega naj bi zrastel do visokega ranga.

"Tako je. Nekdanjo resnično zelo zapostavljeno zbirko si je ogledovalo po 200.000 obiskovalcev letno. Zdaj je obisk sicer razpolovljen, toda večinoma so to tujci. Prenovljen muzej na gradu bo seveda imenitna prva informacija ne le o Bledu, pač pa o tem delu alpskega sveta in tudi o Sloveniji: kako bi bolje to lahko predstavili kot pa s kulturo.

S tem pa seveda muzej postaja bistvena privlačnost Blejskega gradu, ne pa le obrobna spremljava ob razgledovanju z gradu."

Kako so razlagate zdajšnjo naklonjenost Bleda prenovi gradu, ki bo med drugim omogočila tudi vse leto odprta vrata muzeja s povsem na novo postavljeno sodobno muzejsko zbirko?

"Najbrž gre za posledice, ki jih je povzročila nova upravna delitev. Bled je kot občina pač spoznal, kakšna vrednota je grad, zato je tudi velika pripravljenost nekaj spremeniti, izboljšati, kar vse je pač pomembno za blejski turizem. Naravne lepote združene s kulturnimi vrednotami, so vse kakor razpoznavni trend v alpskem turizmu, sprejemljiv tudi za blejske razmere. Rajsko podobo je kraju dala narava, kulturne vrednote pa je treba le zbrati in jih postaviti na ogled, ne pa utrjevati jezerske obale z betonom ali pa v kraju še naprej razvijati industrijo. Bled je tudi "predstraža" Triglavskega narodnega parka. En del turističnega obiska se je in se bo še naprej ustavljal tudi v blejskih igralnicah in diskotekah, za druge obiskovalce, ki se ne dolgočasijo ob rastlinju in živalstvu narave, pa je seveda še kako pomemben obisk TNP, naravne kulturne vrednote tega območja. Ali pa ogledovanje Gorenjske na kolesih, kar naj bi seveda pospremila tudi potrebna infrastruktura. Vse te zamisli, o katerih govorim, se seveda navezujejo na koncept novo zasnovane razstave na blejskem gradu. Govorim o tako imenovanem kulturnem turizmu, ki lahko z nadpovprečno ponudbo vabi na Bled obiskovalce dvanajst mesecev na leto, ne le štiri. Ne nazadnje - tudi Benetke so prekrasne, toda s kulturnimi dogodki predvsem razstavami, se trudijo postati še bolj zanimive.

• **Lea Mencinger,**
slika: Gorazd Šinik

Junijske ugotovitve Bajtovega inštituta

Tolar se verjetno ne bo več krepil

Ukrepi za pomoč izvoznikom so prepozni, neučinkoviti in komaj še smiselni

Kranj, julij - Ugotovitev Bajtovega inštituta, ki jih mesečno objavljajo v Gospodarskih gibanjih, že nekaj časa nismo povzeli, tokrat jih spet, saj analitiki ocenjujejo, da se verjetno končuje obdobje stvarne rasti tolarja. Za izrazito izvozno naravnano gorenjsko gospodarstvo je to vsekakor pomembna ocena, saj se izvozniki že dolgo pritožujejo zaradi krepkega tolarja. Inflacija bo letos verjetno enoštevilčna.

V zadnjih dveh mesecih industrijska proizvodnja upada, vendar je bila v letošnjih prvih petih mesecih še vedno večja kot lani v tem času, na letni ravni za 2 odstotka. Prekinitev industrijske rasti ni posledica "inflacijskega jezu" oziroma polnega izkoristka zmogljivosti, saj je teh še vedno dovolj. Maja letos je bila namreč produkcija 29 odstotkov manjša kot maja 1989, v prvih petih mesecih pa je za 30 odstotkov zaostala za največjim obsegom leta 1987. V primerjavi z letom 1991 (pred osamosvojitvijo) je bila v letošnjih prvih petih mesecih manjša za 13 odstotkov, v primerjavi z letom 1993 (dni krize) pa je bila večja za 12 odstotkov.

Manjše nemško povpraševanje po slovenskem blagu

Na poslabšanje v zadnjih mesecih vpliva tudi poslabšanje produkcijskih gibanj v Nemčiji, kjer se letos industrijska proizvodnja zmanjšuje za 15 odstotkov na letni ravni in je bila marca že za 0,3 odstotka manjša kot pred letom. Ker je Nemčija naš najpomembnejši zunanjetrgovinski partner, se to nedvomno pozna tudi pri nas, zlasti pri prekinitvi doslej tako ugodnih gibanj v produkciji repromateriala. Če se bo bodo gospodarska gibanja v Nemčiji še poslabšala, se bo s tem zmanjšalo nemško povpraševanje po slovenskem blagu.

Ob tem pa si lahko obetamo vsaj delno izboljšanje gospodarskih gibanj doma. Na to bo vplivalo znižanje obrestnih mer (zaradi nižjih revalorizacijskih stopenj), prekinitev stvarne krepitve tolarja in pomoč podjetjem, ki jih je najbolj prizadeva velika stvarna pocenitev deviz. Položaj utegne biti podoben tistemu iz leta 1993, ko je produkcija ob recesiji v Nemčiji začela naraščati zaradi znižanja obrestnih mer in sorazmerno uspešne zunanjetrgovinske menjave.

Krepi pa se neindustrijska dejavnost, rast gradbeništva je bila v letošnjih prvih štirih mesecih 11-odstotna na letni ravni, število turističnih nočitev se je v letošnjih prvih petih mesecih povečalo za 8 odstotkov na letni ravni.

Zaposlenost zdaj upada tudi v negospodarstvu

Maja je bilo na zavodu prijavljenih 116.349 brezposelnih, stopnja brezposelnosti je bila 13,4-odstotna. Upadanje števila brezposelnih se umirja, zadnje mesece se zmanjšuje za približno 3 odstotke na letni ravni.Število brezposelnih se zmanjšuje predvsem zato, ker ljudje odhajajo v pokoj in ne zaradi večjega števila zaposlenih, razen tistih seveda, ki delajo "na črno". Zaposlenost zadnje mesece stagnira, aprila je upadla za dober odstotek na letni ravni. Pri tem pa je zanimivo, da ne upada samo v gospodarstvu, temveč se je začela zmanjševati tudi v negospodarstvu, aprila za skoraj 2 odstotka na letni ravni.

V gospodarstvu se krepi število zaposelnih v zasebnem sektorju, kjer je letos zaposlenih približno 6 odstotkov ljudi več kot pred letom, v družbenem sektorju pa se je zaposlenost zmanjšala za skoraj 3 odstotke.

Rekorden uvoz in velik trgovinski primanjkljaj

Majski podatki krepko načenjajo lepo sliko uspešnosti v zunanjetrgovinski menjavi, saj trgovinski primanjkljaj pospešeno narašča in nadaljevanje takšnih gibanj do konca leta bo trgovinski primanjkljaj potisnilo v bližino 1 milijarde dolarjev.

K skupnemu primanjkljaju po petih mesecih v višini 392 milijonov dolarjev je majski prispeval kar 162 milijonov. Nastal je predvsem zaradi izrednega povečanja uvoza, saj je maja uvoz blaga znašal kar 850 milijonov dolarjev, kar je največji mesečni uvoz sploh. Izvoz v višini 688 milijonov dolarjev je bil sicer večji kot aprila, vendar zaostaja za marčnim. K rekordnim številkam je veliko prispevalo tudi merjene zunanjetrgovinskih tokov v dolarjih, če bi bilo razmerje med marko in dolarjem takšno kot v preteklih letih, bi bile številke za približno 15 odstotkov nižje.

Verjetno konec obdobja stvarne rasti tolarja

Trgovinski primanjkljaj je zdaj dobrodošla pomoč denarni politiki oziroma postopni slabitvi tolarja, izredno veliko in nenadno povečanje primanjkljaja pa seveda učinkuje na gospodarsko aktivnost. Podobni, še bolj izraziti prelomi se pojavljajo v vseh uspešnejših deželah prehoda, katerih konkurenčna moč se je v nekaj letih iz različnih razlogov močno zmanjšala, spektakularni dosežki pa splahneli. V primerjavi z njimi ostaja Slovenija tudi zaradi režima drsečega tečaja, ki omogoča boljše prilagajanje dogajanjem, v bistveno boljšem položaju.

Obdobje stvarne rasti tolarja se verjetno končuje. Na gospodarsko aktivnost ima nasprotujoče učinke, v majhnem in odprtem gospodarstvu, kakršno je slovensko, je nedvomno najpomembnejše zniževanje konkurenčnosti izvoza, ne gre pa zanemariti tudi povečanja konkurenčnosti drugih gospodarstev. To se nedvomno kaže v velikem povečanju uvoza, čigar namenska struktura se ni bistveno spremenila. Skupni vpliv stvarne rasti tolarja na gospodarsko aktivnosti je torej pretežno negativni.

Odkup deviz spet večji

Čisti priliv deviz v tekoči bilanci in na kapitalskem in finančnem trgu se zmanjšuje, na kar je vplival dogovor o najvišjih pasivnih obrestnih merah in tolarski depozit pri najemanju deviznih posojil v tujini. Zniževanje plačilnobilančnega presežka lajša težave s presežkom deviz. V takšnih razmerah devizne rezerve naraščajo počasneje, v prvih petih mesecih letošnjega leta so se povečale za 450 milijonov dolarjev in konec maja znašale 3.212 milijonov dolarjev, vendar so se v zadnjih treh mesecih povečale le za 73 milijonov dolarjev.

Ker je deviz manj, se ustavlja apreciacija tolarja, na podjetniškem trgu je maja prvič letos prišlo do znatnega čistega odkupa deviz od bank, v višini 76,6 milijona dolarjev, kar se je v prvi polovici junija sicer ustavilo. Na menjalniškem trgu je prišlo že marca do čistega odkupa deviz, najbolj izrazito v prvi polovici junija, ko je znašala že 20 milijonov mark.

Cene na drobno so v letošnjem prvem polletju porasle za 3,7 odstotka, srednji tolarski tečaj Banke Slovenije za marko pa je padel za 0,3 odstotka, za dolar pa ta 11,5 odstotka. Ker je bila inflacija pri glavnih zunanjih partnerjih približno 2-odstotna, je tolar v primerjavi z marko apreciral za 2 odstotka, v primerjavi z dolarjem pa za 13 odstotkov.

Skromen učinek pomoči izvoznikom

Nedavno sprejeti ukrepi za pomoč izvoznikom so naravnani v pravo smer, vendar so le prehodne narave in njihov učinek je zelo omejen. Za subvencije je letos namenjenih 5 milijard tolarjev, kar pri neto izvoznikih predstavlja le 0,5 odstotka letnega izvoza.

Dokapitalizacija Slovenske izvozne družbe, da bi lahko dajala garancije tudi za komercialna tveganja, je podobno malo učinkovti korak v pravo smer. Vendar pa je Slovenija s to institucijo korak pred drugimi državami v prehodu, saj imajo drugod še manjšo veljavo kot pri nas. Na Češkem podpira s krediti manj kot 5 odstotkov izvoza, naša pa približno dvakrat toliko. Potrebna bi bil torej še dodatna dokapitalizacija. • **M. Volčjak**

Podpisan sporazum o prosti trgovini s Poljsko

Veljati bo začel v začetku prihodnjega leta, ko naj bi Slovenija postala tudi članica Cefte.

Kranj, 19. julija - Poljski minister za mednarodne gospodarske odnose Jacek Buchacz in slovenski minister za ekonomske odnose in razvoj Janko Deželak sta minuli ponedeljek v Ljubljani podpisala sporazum o prostem trgovanju med državama. Prihodnje leto bodo odpravljene carine za industrijske izdelke, ki imajo 70-odstotni delež v menjavi med državama, Slovenija pa naj bi postala polnopravna članica Cefte, peta po vrsti.

Za glavnino industrijskih izdelkov, s katerimi je Slovenija že prisotna na poljskem trgu, bodo carine odpravljene že na začetku prihodnjega leta, za najbolj občutljive pa do leta 2001. V slovenskem izvozu imajo približno polovični delež farmacevtski izdelki - največja izvoznika na Poljsko sta Lek in Krka - za nekatere bo carina odpravljena že na začetku, na nekatere postopoma. Za veliko večino drugih izdelkov pa bodo carine odpravljene že na začetku, med njimi so zlasti obutev za šport in rekreacijo, tudi pancerji in planinski čevlji, smuči, samokopirni papir, kadi in pomivalna korita, polnilne linije itd. Pojaki bodo do leta 2001 s carinami ščitili svojo avtomobilsko industrijo, Slovenija pa poleg avtomobilov tudi proizvodnjo jekla. Dosti bolj svobodna bo trgovina s kmetijskimi proizvodi, saj se bodo s prihodnjim letom carine znižale za polovico, posebne dajatve bodo ostale le za omejene količine nekaterih kmetijskih proizvodov.

Slovensko blago bo na poljskem trgu bolj konkurenčno, kar slovenski izvozniki težko pričakujejo že nekaj časa, saj ima večina evropskih držav (članice EU, EFTA, CEFTA) zaradi sklenjenih sporazumov ugodnejši položaj. Menjava se bo nedvomno povečala, saj vse možnosti še zdaleč niso izkoriščene. Obseg slovenske menjave s Poljsko se v zadnjih letih povečuje, lani in predlani se je povačala za 17 odstotkov in lani je blagovna menjava znašala 118,7 milijona dolarjev.

Blagovna menjava s Poljsko pa je dokaj neizravnana, saj slovensko gospodarstvo tja veliko več izvozi kot uvozi, kar pa se v zadnjem času spreminja. Slovenski izvoz na Poljsko se je v letošnjem prvem kvartalu v primerjavi z enakim lanskim razdobjem povečal le za 2,9 odstotka, uvoz s Poljske pa se je povečal kar za 46,9 odstotka. Tako je bil v letošnjem prvem kvartalu slovenski izvoz na Poljsko trikrat večji kot uvoz, medtem ko je bil leta 1993 kar šestkrat večji. • **M.V.**

TURISTIČNE NOVOSTI

Anketa med tujimi turisti

Zavod za statistiko je lani med poletno turistično sezono prvič samostojno anketiral tuje turiste, ki so od junija do septembra letovali v obmorskih, gorskih in drugih turističnih krajih, od junija do oktobra pa v Ljubljani in v zdraviliščih. V anketi je sodelovalo 3.159 gostov.

Med anketiranci jih je bilo največ iz Italije, Nemčije, Avstrije, Hrvaške in Češke. Največ je bilo starih od 30 do 40 let, mladih do 19. leta je bilo le 2,7 odstotka, kar je razumljivo, saj zanje nimamo ponudbe. Skoraj 80 odstotkov jih je prišlo iz mest in industrijskih središč, skoraj 80 odstotkov so prišli sami, kar je prednost in slabost hkrati, saj je običajno za počitnice odločijo zadnji hip. Med anketiranci je bilo skoraj 40 odstotkov Sloveniji zvestih gostov, kar tri četrtine pa jih pri iskanju informacij najbolj zaupa sama sebi ali svojim prijateljem. Med gosti je bilo tri četrtine zaposlenih oziroma samozaposlenih, glede na izobrazbo so bili dobro zastopani predvsem srednje in visoko izobraženi (visoki uradniki, managerji, strokovnjaki, inženirji, tehniki in drugi uradniki). V Sloveniji so bili najbolj zadovoljni s tistim, kar je ustvarila narava, najmanj s prometno ureditvijo oziroma cestami, tudi razmerje med ceno in kakovostjo jim ni pogodu.

Prve zimske svetovne turistične igre

Avstrijski turistični urad je že razposlal vabila za prve zimske svetovne turistične igre, ki bodo januarja prihodje leto potekale na Solnograškem. Pričakujejo turistične delavce iz več kot 30 držav, tekmovanja pa so namenjena vsem, ki jim je šport konjiček, profesionalno pa delajo v turizmu. Prireditelj prvih zimskih svetovnih turističnih iger je Evropska športna regija Zell am See/Kaprun, torej zelo znani turistični kraji. Prijave iz Slovenije bo do začetka oktobra sprejemal Avstrijski turistični urad v Zagrebu, ki pokriva tudi Slovenijo.

Slovenska izvozna družba podvojila obseg dela

Jeseni novi storitvi

Uvedli bodo zavarovanje "odloženega" plačila in srednjeročno komercialno

Ljubljana, 19. julija - Slovenska izvozna družba (SID) je v letošnjem prvem polletju glede na lansko leto podvojila obseg dela, še bolj ga bo lahko jeseni, ko naj bi začela pritekati sredstva iz privatizacijske kupnine. Koliko jih bo, je težko napovedati, računajo na približno 2 milijardi tolarjev.

V letošnjem prvem polletju se je zelo povečal obseg dela, prav tako število koristnikov, saj so podjetja v zadnjem času dobila več informacije in se pogosteje, tudi neposredno obračajo na SID. Nadzorni svet je pozitivno ocenil poslovanje v letošnjem prvem polletju, pri političnem riziku dopolnil listo držav, po spremembi zakona pa bo SID svojo dejavnost razširila na zavarovanje srednjeročnega komercialnega tveganja, na garancije, avale itd, vlada pa bo v kratkem imenovala komisijo, je uvodoma povedala **Vojka Ravbar** predsednica nadzornega sveta SID. Prav prek nadzornega sveta je zdaj boljše tudi sodelovanje z vlade, navezali pa so tudi strokovne stike z Banko Slovenije.

SID je v letošnjem prvem polletju glede na lansko leto podvojila obseg dela, saj je lani podprla za 310 milijonov dolarjev izvoznih poslov, v letošnjem prvem polletju pa že za 210 milijonov dolarjev in sicer z zavarovanji pred nekomercialnimi riziki za 40 milijonov dolarjev, z zavarovanji pred komercialnimi riziki za 20 milijonov dolarjev, z refinanciranjem izvoznih kreditov za 100 milijonov dolarjev in z izdajanjem garancij za 50 milijonov dolarjev. Pri vseh storitvah smo obseg dela podvojili, le pri izdajanju storitvenih garancij nekoliko manj, saj je to tipični bančni posel, je dejal član uprave SID **Marjan Kramar.**

Konec septembra oziroma v začetku oktobra bo SID ponudila zavarovanja "odloženih" plačil oziroma neplačil, kar praktično pomeni, da bo SID plačala blago, ki ga tuji kupec po določenem času ne bo plačal. Druga novost pa bodo srednjeročna komercialna zavarovanja, ki bodo imela podoben statusi kot zavarovanja pri političnem riziku, s tem pa bodo pospeševali izvoz kapitalnih dobrih, kar je prva naloga SID, je povedal predsednik uprave **dr. Zlatko Muršec.** Praktično to pomeni, da praviloma slaba boniteta naših izvoznikov kapitalnih dobrih ne bo več ovira, saj bo SID posel speljala prek kupčeve banke v tujini in neposredno kreditirala kupca. Uvedli bodo torej projektno refinanciranje in zavarovanje, kakršno poznajo v svetu in dejansko bo v teh primerih šlo za izvoz kapitala.

• **M. Volčjak**

SID zdaj omogoča šestmesečna posojila z možnostjo podaljšanja po 20-odstotni obrestni meri, ob odplačilu pa s pomočjo proračunskih sredstevsubvencionira obresti in sicer 20-odstotno pri komercialnem blagu, 25-odstotno pripravi proizvodnje za izvoz in 35-odstotno pri izvozu kapitalnih dobrin. SID posluje prek bank, ki k vsakemu primaknejo se svoj tolar posojila in ta finančni vir je trenutno eden izmed najbolj ugodnih pri nas. Seveda pa v primerjavi s posojili v tujini niso ugodna, saj je denimo v Nemčiji obrestna mera 6- do 7-odstotna.

OBVESTILA OBMOČNE GOSPODARSKE ZBORNICE KRANJ

1. POSLOVNO SREČANJE SLOVENSKIH IN MADŽARSKIH POSLOVNEŽEV V RADENCIH

Območna zbornica za Pomurje organizira v sodelovanju s Trgovskimi in industrijskimi zbornicami iz šestih madžarskih županij (Pest, Csongrad, Baranya, Zala, Vas in Gyor megve) **POSLOVNO SREČANJE S POSLOVNO BORZO, KI BO V ČETRTEK, 31. AVGUSTA 1995, V RADENCIH.**

Poslovno srečanje bo organizirano v času 33. Mednarodnega kmetijsko-živilskega sejma v Gornji Radgoni. V madžarski delegaciji bodo na poslovnem srečanju predstavniki vseh gospodarskih panog.

Prijavo na poslovno srečanje in druge informacije dobite na OBMOČNI ZBORNICI KRANJ, Bleiweisova 16, tel.: 222-584.

ROK ZA ODDAJO PRIJAV JE 10. AVGUST 1995.

2. POSLOVNO SREČANJE S PODJETJI V AVSTRIJI

V sodelovanju z Gospodarsko zbornico Štajerske iz Gradca in Območno zbornico Maribor bo organizirano poslovno srečanje v okviru PHARE - Interreg - Crossborder programa.

Poslovno srečanje bo 3. OKTOBRA 1995 na jesenskem graškem sejmu. Prijavo na poslovno srečanje in druge informacije dobite na Območni zbornici Kranj, Bleiweisova 16, tel.: 222-584.

ROK ZA ODDAJO PRIJAV 5. AVGUST 1995.

NA ŠTIRIH KOLESIH

Konec dvomov: Espace F1 na dirkališču

Francoski Renault je na lanskem avtomobilskem salonu v Parizu predstavil svoj model espace, vendar tokrat v povsem neobičajni izvedbi in z oznako F1. Gre za znani model enoprostorskega vozila, ki ga je skupina zanesenjakov športnega oddelka Renault, Matre in Williamsa postavila na podvozje in opremila z Renaultovim motorjem Williamsovega bolida Formule 1. Marsikdo ni verjel, da se bo renault espace F1 res zapodil po dirkalnih stezah, toda to se je nedavno zgodilo na dirkališču Paul Ricard v Franciji.

S skoraj 300 kilometri na uro se je po stezi zapeljal francoski dirkač Eric Bernard. Zvok je popolnoma enak kot pri bolidih formule 1, ki ga pri renaultu espaceu F1 daje desetvaljni 3,5-litrski motor s štirimi odmičnimi gredmi, po štirimi ventili na valj, s pnevmatsko vodenim elektronskim vbrizgom in vžigom goriva in elektronskim pedalom za plin. 137 kilogramov težak motor (za katerega ni navedena moč) poganja zadnji kolesi, moč se prenaša preko šeststopenjskega sekvenčnega menjalnika, za boljšo stabilnost pa je avtomobil opremljen še z delno diferencialno zaporo in nadzorom zdrsavanja koles.

Espace F1 ima v notranjosti karoserije z deli iz SMC kompozita štiri sedeže. Dirkalnik v kombijevski podobi doseže hitrost približno 300 kilometrov na uro, od 0 do 200 kilometrov na uro pa pospeši v samo 6,3 sekunde. Vožnja, ki je do potankosti takšna kot pri pravem dirkalniku formule 1. • **M.G.**

3,7-litrski motor za audi A8

Nemški Audi je za svoj prestižni model A8 z aluminijasto karoserijo, ponudil nov osemvaljni 3,7-litrski motor. Nov motor, ki zmore 169 KW/ 230 KM, bo zapolnil vrzel med drugima dvema agregatoma (2,8 l V6 in 4,2 l V8), poganjal bo prednji kolesi in bo na voljo z novim petstopenjskim samodejnim menjalnikom tiptronic. S tem motorjem bo audi A8 dosegel najvišjo hitrost 247 kilometrov na uro, od 0 do 100 kilometrov pa bo pospešil v 8,7 sekunde. Poraba goriva se po tovarniških podatkih giblje med 7,1 in 14,7 litra. V Audijevi tovarni v nemškem Neckarsulmu so letos izdelali že 5000 audijev A8, skupno pa naj bi jih do konca leta 15000. Zaradi dobrih izkušenj z aluminijem naj bi pri Audiju še v tem desetletju razvili nov aluminijast avtomobil. • **M.G.**

Redna letna obnovitvena dela v Acroniju

Veliko dela na metalurških agregatih Acronija

Jesenice, julija - Vroči julijski dnevi za delavce Acronija, predvsem tiste, ki so zaposleni v Jeklarni 2, Vroči valjarni Blooming - Steckel in Vzdrževanju pomenijo tudi dni, ko se na njihovih delovnih mestih odvijajo redna letna obnovitvena dela.

Še posebej pomembna dela se bodo odvijala v Vroči valjarni Blooming - Steckel, saj naj bi bil to zadnji redni letni remont pred obnovo pogona v juliju 1996. Dela, ki bodo trajala od 15. do 31. julija, naj bi predvsem omogočila popolno čiščenje strojev in naprav na pogonih valjavske proge ter novo obzidavo potisne peči. Rezervni deli so večinoma že pripravljeni, posebni material pa bodo dobavili izvajalci.

V Acroniju so se tokrat dobro pripravili na vzdrževalna dela, ki bodo za nekaj časa ustavila proizvodnjo. Odprema za finaliste je zagotovljena, pogodbeni naročniki tudi ne bodo ostali brez izdelkov in polizdelkov. Količine odpremljene pločevine iz Acronija zaradi del v juliju in avgustu ne bodo manjše kot v preteklih mesecih.

Do konca letošnjega leta bodo izvršena redna vzdrževalna dela še na nekaterih manjših proizvodnih agregatih, ki pa naj tudi ne bi vplivala na dobavo izdelkov na tržišče, predvsem pa ne bodo prizadeti pogodbeni naročniki.

Upati je, da bodo letošnja največja redna vzdrževalna dela omogočila nemoteno proizvodnjo v Vroči valjarni do konca junija naslednje leto, saj naj bi potem popolna obnova že zastarele valjavske tehnologije omogočala kvalitetnejše izdelovanje pločevine. • **Boštjan Fon**

STATISTIČNE INFORMACIJE

Zavod republike Slovenije za statistiko Ljubljana, Vožarski pot 12, telefax: 061/216-932

POVPREČNE PLAČE NA ZAPOSLENO OSEBO V PODJETJIH IN DRUGIH ORGANIZACIJAH V REPUBLIKI SLOVENIJI, MAJ 1995

BRUTO	V 95 SIT	NETO	V 95 SIT
SKUPAJ	111313	SKUPAJ	70949
GOSPODARSTVO	104161	GOSPODARSTVO	67024
NEGOSPODARSTVO	133205	NEGOSPODARSTVO	82961

INDEKS BRUTO PLAČ	V 95 / IV 94	INDEKS NETO PLAČ	V 95 / IV 94
SKUPAJ	102,6	SKUPAJ	102,7
GOSPODARSTVO	102,2	GOSPODARSTVO	102,5
NEGOSPODARSTVO	103,4	NEGOSPODARSTVO	103,3

MEŠETAR

Stroški pridelovanja krompirja

V Kmetijskem inštitutu Slovenije so na podlagi modelov ocenili stroške pridelovanja zgodnjega in (poznega) krompirja. Ocenili so, da je lastna cena zgodnjega krompirja 42,18 tolarja za kilogram, poznega pa 17,33 tolarja. Pri izračunu so upoštevali junijske cene, bruto pridelek pri zgodnjem krompirju 12.245 kilogramov na hektar in pri poznem 30.612 kilogramov, dveodstotne izgube ter posebej vrednost jedilnega in krmnega krompirja. Pri zgodnjem krompirju predstavlja uvoženo seme več kot polovico vseh pridelovalnih stroškov, pri poznem (prva množitev) nekaj manj kot eno četrtino.

Cene sadja in vrtnin

Na avtomatskem telefonskem odzivniku 98-23 se poleg kmetijskih nasvetov, ki jih pripravljajo v Kmetijskem zavodu Ljubljana, neprekinjeno "vrtijo" tudi cene sadja in vrtnin, ki veljajo pri prodaji na debelo. Cene so zanimive predvsem za pridelovalce, za kupce pa le zato, da jih lahko primerjajo z drobnoprodajnimi cenami v trgovinah in na tržnicah.

* jabolka	90 - 120	* breskve	90 - 180
* lubenice	55 - 65	* mlada čebula	70 - 90
* cvetača	120 - 160	* česen	250 - 380
* belo grozdje	400	* črno grozdje	400
* fige	220 - 260	* marelice	220 - 260
* čebula	70 - 100	* peteršilj	220 - 300
* solata ledenka	80 - 100	* korenje	70 - 90
* mladi krompir	30 - 40	* paradižnik	90 - 120
* glave zelja	35 - 80	* kumare	80 - 100
* nadzemna koleraba	120 - 150	* por	140 - 250

Uredba o oblikovanju cen svežega mesa

Osmega julija je začela veljati uredba o načinu oblikovanja cen svežega svinjskega mesa. Podjetja in zasebniki, ki uvažajo oz. koljejo živino ter prodajajo sveže svinjsko meso, morajo drobnoprodajne cene svežega svinjskega mesa oblikovati na podlagi cene za prašičje polovice, v skladu s pravilnikom o kakovosti zaklanih prašičev in kategorizacije svinjskega mesa ter jih povečati z deležem stroškov trgovine, prometnim davkom in koeficientom za posamezne kategorije mesa. Proizvodna cena prašičje polovice ne sme preseči 550 tolarjev za kilogram, trgovina na debelo in drobno pa lahko zaračuna stroške v skupni vrednosti največ 15 odstotkov cene prašičje polovice. Uredba vsebuje tudi koeficiente povečanja cene za posamezne kategorije mesa. Koeficienti so višji za meso brez kosti in nižji za meso s kostmi. Za stegno s kostmi je, na primer, 1,4, za stegno brez kosti 1,22.

AVTOHIŠA KADIVEC
HYUNDAI
SUBARU
ROVER
SERVIS, PRODAJA, STARO ZA NOVO
KREDIT, LEASING
Janez Kadivec
Pipanova 46, Šenčur
TEL.: 064/41-573, 41-426

BOLTEZ svetuje:
Cesta pred vami je ravna, kot bi jo potegnil z ravnilom. Vas pa neprestano vleče iz smeri, v obcestni jarek ...
Ste opazili, da so gume pri vašem avtu neenakomerno obrabljene. Oglasite se pri nas. Gume vam bomo optično pregledali. Brezplačno!
Pa srečno vožnjo!
BOLTEZ
Avtooprema, c. S. Žagarja 58c, Kranj

foto bobnar
Kranj
Pri nas kupljene filme, razvijamo brezplačno!
Kodak
KODAK EKSPRES
KONICA FILM
(2 kom)
135/ 24 + CD
SUPER CENA
1699,00
Razvijanje filmov in izdelava fotografij

IBIZA
Mladostna, varna, presenetljivo prostorna, lahko vodljiva in živahna.
Že od 16.829 DEM dalje.
SEAT
Skupina Volkswagen
VOZILA S ŠPANSKIM TEMPERAMENTOM
ALPO
Cesta Staneta Žagarja 30, Kranj
POOBLAŠČENI TRGOVEC
TEL.: 064/ 331-656
DELOVNI ČAS:
PON. - PETEK OD 8. DO 16. URE

Ford Kaposi
PONUDBA TEDNA
FIESTA
že od - 16.997 DEM
ESCORT
že od - 23.555 DEM
MONDEO
že od - 29.950 DEM
TRANSIT
že od - 32.954 DEM

Vse cene so do registracije!
Avtohiša Kaposi d.o.o., Trgovina Kranj,
Jezerska cesta 121, telefon: 064/241-358, fax: 064/241-367

VREME

Vremenoslovci nam napovedujejo pretežno jasno vreme. Temperature se bodo povzpele do 33 stopinj. V soboto in nedeljo zvečer so možne krajevne nevihte.

LUNINE SPREMEMBE

Predvčerajšnjem je nastopil zadnji krajec. Po Herschlovem vremenskem ključu, naj bi bilo veliko dežja. Vendar nam vremenoslovci obljubljajo lepo vreme.

GLASBA JE ŽIVLJENJE

GIANNI RIJAVEC - DEJ, NEHI NO!

Saj najbrž že veste, kaj v teh pasjih dneh gode krepkejši spol: julij, avgust, babo pr' mir pust! Kaj pa naj rečemo me, nežnejši del človeštva? Julij, avgust, dedca pr' mir pust? Ne, jaz pa dedcev ne bom pustila pri miru. Enega si bom celo zvlekla v oddajo Glasba je življenje in ga bom izmolzla do konca! Pogovarjal se bo z mano, pa pel bo,...

Gianni Rijavec bo naš jutrišnji gost in obljubim vam, da vam ne bo dolgčas. On je z Big ben quartetom zabaval celo papeža v Rimu, pa nas ne bi mogel? Nancy iz Ljubljane ga je res kar naprej opozarjala: Dej, nehi no! Ampak Gianni se je da. V svoji televizijski oddaji Živa scena se je obdal z lepoticami (živimi!) iz vseh vetrov in kmalu se bo moral zamisliti celo sam Stojan Auer! Več v oddaji jutri na Radiu Triglav Jesenice!

Še vedno vabimo pojoče slovenske družine, da se nam oglasijo na naslov: Gorenjski glas, 64000 Kranj, s pripisom za oddajo Glasba je življenje. Kot v vseh naših nagradnih akcijah, se splača sodelovati tudi v tej, pojoči!

Pravijo, da je super, le se odločiš za ločene počitnice. Ona za sebe, on po svoje. Tudi Feliks se je šel lani po svoje, njegova najdražja pa po svoje. Vsak na svoj konec. Feliks se še sedaj ne more prehvaliti, kako super je bilo. Ko sem ga včeraj pobarala, kako se je imela pa kaj boljša polovica, je pa odkimal:

"Tega pa ne vem!"

"Kako ne veš?"

"Je še ni domov!"

IQ + ♥ = ŠKODA
Volkswagen Group

KRATEK INTERVJU

Darinka Bunjevac - glas RGL-a

Valovi RGL-a sežejo tudi preko meja Ljubljane, zato marsikdo pozna voditeljico Darinko Bunjevac, ki s svojim prijetnim, pomirjujočim glasom spravi v dobro voljo tudi kakšnega Gorenjca. Darinko lahko poslušate tri do štirikrat na teden, največkrat med vikendom.

Darinka, poslušalci RGL-a te poznajo že kar nekaj časa. Kako se je začela tvoja radijska pot?

"Moji začetki na RGL-u sežejo štiri leta nazaj, ko sem kot študentka prvega letnika novinarstva dobila priložnost, da se udeležim novinarske avdicije. In ker mi je bil med vsemi radii najljubši prav ta, sem izkoristila priložnost. Takrat so se mi na neki način uresničile sanje. Na začetku se mi je moj glas zdel grozen, toda ker vaja dela mojstra, sem se sčasoma izpopolnila pred mikrofonom. Toda še vedno ostajam kritična do sebe. Najprej sem delala kot novinarka, po enem letu pa sem začela voditi program. Sicer pa imajo vsi na RGL-u status novinarja-voditelja."

V čem je po tvojem mnenju prednost radia pred ostalimi mediji?

"Menim, da je največja prednost ta, da se z ljudmi vzpostavi neposreden stik, čeprav te ljudje ne vidijo in tako ne morejo opaziti tvojih napak in spodrsljajev. Voditelj je hkrati izpostavljen in skrit, in zato se da veliko improvizirati."

S tvojim imenom marsikdo poveže tudi dobro glasbo. Kakšen pa je tvoj odnos do glasbe in kakšno najraje poslušaš?

"Predstavlja mi pomemben del življenja. Najraje govorim o glasbi. Zato se trudim dobro sodelovati tudi z glasbenimi opremljevalci, da vrtijo glasbo po mojem okusu. Všeč mi je vsa popularna glasba 80-ih in 90-ih let. V zadnjem času pa se navdušujem tudi nad evergreeni. Glasba me spodbudi, spravi v dobro voljo. To pa poskušam prenesti tudi na moje poslušalce. In najbolj me veseli, če mi to uspe."

Kdaj je odziv poslušalcev največji?

"Največji odziv je ob nedeljah, takrat prebijem več časa pred telefoni kot pa v etru. Dober odziv pa je bil tudi na mojo oddajo Greatest hits, ki sem jo vodila ob torkih ponoči. Idejo zanjo sem dobila na MTV. Ljudje so bili navdušeni nad glasbo, pa tudi pozna ura jih ni motila."

Kakšna mora biti po tvojem mnenju dobra radijska osebnost?

"Predvsem se mi zdi pomembno, da poslušalci dobijo občutek, da si tudi ti človek. Treba je biti prijazen, se pogovarjati s poslušalci tudi izven etra. Sicer pa je treba znati delati vse in improvizirati. Ni zadosti, da človek zna samo voditi oddajo, pomembno je tudi novinarsko in drugo znanje."

Kakšni pa so tvoji načrti? Ali boš vztrajala na radiu?

"Delo na radiu bom v prihodnje omejila, ker bi se rada preizkusila tudi na televiziji. Pogrešam namreč pravo novinarsko delo, ki se razlikuje od moderatorstva. Sicer pa radia verjetno ne bom nikoli popolnoma zapustila, saj ko enkrat delaš pred mikrofonom, te ta popolnoma zasvoji." • **P. Oman**

Z Gorenjskim glasom in Aligatorjem na koncert The Rolling Stones

Do koncerta Rollingov v Zeltwegu v sosednji Avstriji je še 10 dni. Tisti, ki ste bili pred časom z Aligatorjem že na koncertu v Zeltwegu (Bon Jovi, Van Halen) veste, da je koncert plac dosti dober, da je žur O.K., pa še daleč ni. Po dost točnih informacijah so v prodajo dali 95.000 vstopnic, od katerih je prodanih že več kot dve tretjini. Aligator je do trenutka, ko tole pišem, prodal že 141 aranžmajev (vstopnica + prevoz = 125 DEM), kar pomeni skoraj tri avtobuse. Za pokušino, v Parizu so v začetku meseca Rollingi imeli dva koncerta (no tri, eden je bil še v dvorani, kjer so snemali za televizijsko oddajo, pretežno unplugged). Oba koncerta sta bila razprodana, kar pomeni skupaj 140.000 folka. In za "rajcat", bis prvega koncerta je bil razbijaški "Jumping Jack Flash". Naši nagrajenci Miro, Mateja in Urša gredo seveda z nami, vam pa svetujem, da pohitite v Aligator Music Shop, namreč vstopnice za Rollinge so že po naravi zelo hitre...

LESTVICA 5 + 5

NA RADIU ŽIRI UREJA SAŠA PIVK

Tuji del:
1. BRYAN ADAMS: Have you ever really loved a woman
2. D.J. BOBO: There is a party
3. SCATMAN JOHN: Scatman
4. MICHAEL & JANET JACKSON: Scream
5. LA BOUCHE: Be my lover
Predlog: BON JOVI: This ain't a love song

Domači del:
1. Peter Lovšin: Najboljši par
2. Voctory: Dhjeendhjee
3. Simona Weiss: Cmokni me
4. Milan Holliday: Na morski obali
5. Gamsi: Flora
Predlog: Kingston: Greva na morje

Lestvica 5 + 5 še ni šla na počitnice, zato ste jo lahko in jo boste lahko poslušali vse poletje. V sredo so prišli na svoj račun ljubitelji idrijske skupine KINGSTON in kranjske skupine MONROE. Skupaj pa smo podelili tudi nekaj nagrad, ki jih prejmejo Helena Vidmar iz Žirov, Marija Primožič s Trebije, Marija Žitnik iz Vodic in Milena Kožuh iz Voklega. Če se odpravljate na morje, ali boste preživljali dopust in počitnice kje drugje, se prav lepo imejte in vedite, da bo užitje z vami delila tudi vaša Saša Pivk.

KUPON
Tuji predlog:
Domači predlog:
Moj naslov:
Kupončke pošljite na Radio Žiri, 64226 Žiri.

TRŽIŠKI HIT vsak ponedeljek ob 17.30

Pozdravljeni! Zopet se vam oglašamo s Tržiškim hitom, lestvico najpopularnejše glasbe, sestavljeno izključno po vašem okusu. Kot vsak ponedeljek bomo še naprej vrteli dobro glasbo, kakšno, pa je seveda odvisno samo od vas. Vaša naloga je izrezati kupon, ga izpolniti in poslati na naslov Radio Tržič, Balos 4, 64290 Tržič. Ko boste glasovali, bodite pozorni. Odločite se za dve izmed ponujenih melodij. Na vašem kuponu bo torej obkrožena ena številka in ena črka, ali dve številki, ali pa dve črki - odvisno od tega, kaj vam je najbolj všeč. Seveda pa lahko napišete tudi svoj predlog. Ena točka - en glas na kuponu, v oddaji pa ena točka - en glas po telefonu. Pa ne pozabite: kupone sprejemamo do vključno ponedeljka, 24. julija, zato jih izrežite in pošljite še danes. Tudi za lepe nagrade smo poskrbeli. V žreb pridete tako tisti, ki glasujete na kuponih kot tudi tisti, ki kličete po telefonu. Tokrat smo podelili nagrado gostišča Dežman, ki jo prejme Primož Meglič iz Dupelj. Čestitamo!

lestvica:
1. POTEPUH - Pop Design
2. ODPRI OČI - Anja Rupel
3. BE MY LOVER - La Bouche
4. I WANNA B WITH U - Fun Factory
5. DHJEENDHJEE - Victory
6. NOSTRA CULPA - Imperio
7. WISH YOU WERE HERE - Rednex
8. ROSES OF RED - Kelly Family

predlogi:
A. SPOMINI - Monroe
B. NISI EDINI - Sendi
C. FRIENDS - Scooter

RADIO

KUPON
Glasujem za: 1 2 3 4 5 6 7 8 A B C
Za vnaprej predlagam .....
Moj naslov: .....

Tema tedna

Mavrični bojevniki

Naši ekološko zavedni mavrični bojevniki so strašno aktivni in zadirčni, ko gre za kakšen poln smetnjak, saj javnost takoj zve, da imamo v Sloveniji ekološko bombo. Ko gre pa za jedrske poskuse in protestira ves svet, pa dremuckajo v strankarskih foteljih..

Dan za dnem je bilo pričakovati, da se bo tudi na teh tleh razplamenel oster in množičen ter vso Slovenijo obsegajoč protest ob napovedanih jedrskih poskusih Francije na južnem Pacifiku. Zakaj? Če kdo, potem mi znamo protestirati, ob vsaki priložnosti in za vsako figo freško in o tem promptno obveščati najmanj vse evropske mednarodne institucije. Če stavkamo s transparenti - hajd pismo v Bruselj, če nas vržejo iz stanovanja - piši brate pismo v Bruselj, če nas kdo ne prizna in se vržemo v izčrpno gladovno stavko - hop faks v Bruselj.

In najmanj, kar bi bi človek pričakoval, bi bil en fleten protest sredi Ljubljane, ki bi ga organizirali, recimo, naši zelo ozaveščeni Zeleni. In televizija bi napravila eno še bolj fletno okroglo mizo in nam povedala, kaj jedrski poskusi sploh so, predvsem pa kakšne so posledice..

Ne!

Nič od tega! Medtem ko se po vsem svetu vrstijo demonstracije »stop Hirochirac«, še posebej ob francoskem državnem prazniku, se je tega dne slovenska politična elita fletno zbrala na sprejemu na Ljubljanskem gradu, ne duha ne sluha pa ni o kakšnih demonstracijah in javnih protestih v deželi Kranjski. Zakaj?

Ujeti v svojo majhnost in nepomembnost? Nekakšen kompleks, da bi kljub vsemu protestirali proti neki velesili? Poletni čas in zasluženi dopusti zelenih aktivistov? Ali samo ležernost, nezainteresiranost in vnaprejšnja brezvoljnost v smislu: kdo pa nas bo slišal, kaj pa mi sploh moremo?

Seveda nič ne moremo - ampak potem se vendarle ni treba nikoli več izprsiti ob raznoraznih mednarodnih ekoloških dnevih, dnevih Zemlje...

Nobenega napora pa ni v tem smislu delovati lokalno. In to zelo nestrpno in zelo na nož.

Pihnite zelenim kakšen cigaretni dimček v nos! Pri priči bodo leteli na televizijo in pripravili okroglo mizo o škodljivosti tobaka, ki ga je treba nemudoma ukiniti, kadilce pa najmanj pozapreti, če ne že mučiti. Pridružili se bodo vsakemu mednarodnemu dnevu proti kajenju in ves dan zganjali cirkus: dan brez cigarete je praznik za vse nas! Kot da bi bili kadilci tu samo zato, da dražijo ekološko in zdravstveno ozaveščeno javnost. So pa zato, ker pač so - saj si sami uničujejo zdravje in pljuča in sami bodo zdaj zdaj umrli v groznih mukah. Saj jih je z vsako pokajeno cigareto za tri sekunde manj ali nekaj takega. Pokažite zelenim kakšno naravno jamo, v kateri bo kakšen odvržen fičo in par preperelih jogijev - pri priči bodo zagnali vik in krik, kako onesnažena da je Slovenija! In ko bo iz kakšnega smetnjaka zaudarjalo, okoli njega pa oprezala kakšna miška, bodo rekli: Slovenija se duši v podganah in v odpadkih! Taki in podobni primeri so katastrofa in prave ekološke bombe!

Ni treba nobenega lažnega verbalizma več, res se ni treba s kakšnimi faksi na naslov mednarodnih ekoloških združenj spominjati obletnice Hirošime ali Černobila. Le čemu? Delovati iz zelenega fotelja je najlažje in najbolj komodno, da pa bi se kdo vzdignil in pripravil demonstracije je pa najbrž že preveč napora.

Ja - pri nas imamo neznosno veliko ekoloških bomb, saj je vsaka zadeva ekološka bomba, le jedrski poskusi tam nekje daleč na Pacifiku se nas ne tičejo, ker niso lokalna ekološka bomba.

V resnici pa so lokalne »ekološke bombe« zastrupljena podtalnica - pa ne zastrupljena zaradi tistega fičkota in jam, kamor so domačini odvozili par praznih škatel in kakšen hladilnik, ampak je podtalnica zastrupljena zaradi umetnih gnojil. Saj je prav, da se osvešča narod in se mu kliče, naj ne vozi odpadne kuhinjske embalaže v jame, ampak je treba obenem tudi povedati, kdo so tisti pravi onesnaževalci in zastrupljevalci zemlje, voda in ozračja.

Če po svetu burno spodbujajo ladjo mednarodne ekološke organizacije Greenpeace Mavrični bojevnik, imamo pač pri nas take mavrične bojevnike, ki se očitno prikažejo samo tedaj, ko jim paše, ko je recimo - mavrica. Mavrica pa je itak na vsake kvatre. • **D. Sedej**

Ja kva, počitn'ce so, a ne

Ja, sorry res se kar nekaj časa nisem oglasil. Zdajle, ko gledam vaše dopisnice in odgovore, šele vidim, koliko časa je v cajtngu sfalil Jodlgator. Uuuu kdaj je že bil koncert Bon Jovija in Van Halenov v Zeltwegu... Zgodovina, ej res. .. Pa dajmo požrebat' in te zadeve. Največji zegen je tokrat imel **Tilen Treven, Sp. Benica 103, 64201 Zg. Besnica.** Ha... v vašem koncu sem bil pa zadnjič na eni fantovščini, no, celo na dveh v istem večeru, noči, jutru... Ja, pride dopis, pol pa le po obljubljeno nagrado.

IN ŠE NAGRADNEGA VPRAŠANJA DANES NE BO:

Ja, če so počitnice, so počitnice, pa pika. Zato vas ne bom gnjavil z novim vprašanjem, tudi Jodlgator bo šel še en malo počivat, namreč v kratkem bo v Mariboru svetovno srečanje ljubiteljev spačkov, dlan, amijev in tovrstnih superstrojev in seveda ne smem manjkati, pol bo pa najbrž še mal... hmmm... (gledati pod novosti, naslov kasete Don Mentoni banda), tako da se vidimo nekje v drugi polovici avgusta. Sicer pa jesen bo kot vedno spet naša. A je tako.

Lepe počitnice in čimbolj ga pokajte... a velja. Čav.

SOBOTA, 22. JULIJA

TVS 1

9.25 Radovedni Taček: Platno
9.35 Učimo se ročnih ustvarjalnosti
9.50 Lisko
10.00 Prgišče priljubljenih pravljic, lutkovna igrica
10.20 Na smrt preplašeni, angleška nadaljevanka
10.45 Korziški škof, švedska nadaljevanka
11.30 Zgodbe iz školjke
12.10 Gore in ljudje
13.00 Poročila
13.05 Večerni gost: Dr. Dušan Prevoršek, ponovitev
14.20 Malo angleščin, prosim
14.45 Tednik
15.30 Štiri oči, ameriški film
17.00 Ostržkove prigode, italijanska nadaljevanka
18.00 TV dnevnik
18.05 Mladi Picasso, španska nadaljevanka
18.40 Fallerjevi, nemška serija
19.13 Risanka
19.30 Tv dnevnik
19.50 Utrip
20.10 Strta srca II: Helenine oči, 8. del francoske nadaljevanke
21.05 Za TV kamero
21.15 Ognjena moč, ameriška dokumentarna nadaljevanka
22.00 TV dnevnik 3, Vreme
22.15 Šport
22.35 Sova
22.35 Gangster, ameriška nanizanka
23.30 Ženska in možicelj, francoski film

TVS 2

8.00 Euronews **10.00** Mojstri pevci: Paata Burculadze, Ljudmila Seničuk, 2. oddaja **11.15** Tedenski izbor **11.15** Strta srca II: Helenine oči, ponovitev **12.10** Turistična oddaja **12.25** Sova, ponovitev **16.30** Športna sobota: Grand Prix v atletiki, posnetek iz Osla **18.30** Širjave, evropski magazin o varovanju okolja **19.05** Karaoke, razvedrilna oddaja TV Koper - Capodistria **20.10** Snubitvene zadrege, angleški film **21.40** Sobotna noč, Novice iz sveta razvedrila; Barry Manilow; Angleška glasbena lestvica **23.50** Kolesarska dirka Tour de France, posnetek

HTV 1

9.05 TV koledar **9.15** Poročila **9.20** Pridna bodi, ameriški barvni film **10.30** Program za mlade **10.45** Modri biser Rovinja, ponovitev **12.00** Dnevnik **12.15** Ljubezen, nadaljevanka **12.40** Dobri ljudje, ponovitev **14.15** Maček Felix, risani film **15.35** Poročila **15.45** Beverly Hills **16.30** Prizma **17.30** 29. mednarodni festival folklore **19.15** Na začetku je bila beseda **19.30** TV dnevnik **20.15** Ubij me še enkrat, ameriški barvni film **21.55** Naj pojo tamburice **22.45** Dnevnik **23.00** Slika na sliko **23.30** Sanje brez meja

HRT 2

16.30 TV koledar **16.40** Slika na sliko, ponovitev **17.25** Kulturna pokrajina **18.25** Carstvo ruskega medveda, dokumentarna serija **19.15** Risanka **19.30** TV dnevnik **20.15** Tom, humoristična serija **20.40** Kislost - nevarni sovražnik, dokumentarna oddaja **21.15** Pula: Arena fest, prenos **23.15** Športna sobota **23.25** Fleshburn, ameriški barvni film

KANAL A

8.00 Spot tedna **8.05** Alica v čudežni deželi **9.00** Kaličopko, ponovitev **10.00** Teden na borzi, ponovitev **10.10** Kino, kino, kino **11.00** Učna leta **11.15** Spot tedna **18.00** Spot tedna **18.10** Klasična videoglava **19.00** Generacija transformerjev II **18.00** Dance sesion **19.30** Vreme **20.05** Živeti danes - trebuh moj sovražnik **20.40** Splošna praksa, avstralska nadaljevanka **21.35** Psihopatki policaji, ameriški barvni film **23.25** Vreme **23.30** Highlander II, ponovitev filma **0.55** Sladko maščevanje, erotični film **2.25** Videostrani

AVSTRIJA 1

6.05 Zlata palača, ponovitev **7.30** Otroški program **12.30** Klic na pomoč, Kalifornija **13.20** Tekmeca, ameriška serija **14.10** Mačke in pes **14.35** Čudovita leta **15.00** Blossom **15.20** Parker Lewis **15.50** MacGyver, serija **16.40** Superman - Lois in Clark **17.25** Melrose place **18.10** Beverly Hills 90210 **19.00** Milijonsko kolo **19.30** Čas v sliki/Kultura **19.53** Vreme **20.00** Pogledi os strani **20.15** O, ti moja Avstrija **22.15** Šport **23.15** Čas v sliki **23.20** Pardon, najboljše iz Skrite kamere **23.50** Hale in pace, skeči z angleškima komikoma **0.15** Kartažanski suženj Revak, ameriški zgodovinski film **1.40** Klic na pomoč, Kalifornija **2.25** Melrose Place, ponovitev **3.10** Beverly Hills 90210 **3.55** K-9000, ponovitev filma **5.35** Mačka in pes

AVSTRIJA 2

7.00 Vreme **9.00** Čas v sliki **9.05** Nedelja v New Yorku, ameriška komedija **10.45** Nebeški ljubimec, ponovitev ameriške komedije **13.10** Za prestol in ljubezen, avstrijski film **14.45** Lažni maček, komedija **16.30** Zemlja in ljudje **17.00** Čas v sliki **17.05** Ozri se po deželi **17.53** Svetovne religije **18.00** Šport **18.30** Harald in Eddi **19.30** Čas v sliki/Kultura **19.53** Vreme **20.00** Šport **20.15** Torkov storilec, nemška TV kriminalka **21.50** Čas v sliki **21.55** K-9000, ameriška TV kriminalka **23.25** Smrt je bila hitrejša, britanska TV kriminalka **1.00** Pogledi od strani **1.05** Videonoč

TELE-TV KRANJ

... Videostrani **18.45** Test slika **19.00** TV napovednik TELE-TV **19.03** EPP blok - 1 **19.10** MINI PET (otroška lestvica) **20.00** Danes na videostraneh **20.03** EPP blok - 2 **20.10** PETKOV TEDENSKI PREGLED, 73. tedenska informativna oddaja (ponovitev) **20.40** Pred začetkom teniškega turnirja Satelit Slovenija 1 - Kranj 95 **21.15** EPP blok - 3 **21.20** Kolovrat domačih viž: Primorski fantje **22.05** Film: Življenje po seksu, ljubezenska komedija **23.30** Nočni zabavno-erotični program **2.00** Videostrani
SODELUJTE V KONTAKTNIH ODDAJAH TELE-TV TELEVIZIJE KRANJ - POKLIČITE PO TELEFONU: 33 11 56!

TV ŽELEZNIKI

Vsak dan - VIDEOSTRANI TV Železniki od 17. do 19. ure ob glasbeni podlagi Radia Žiri; VIDEOSTRANI TV Železniki na videokaseti ob 18., 19.20 in 21. uri
19.00 Otroška oddaja **20.00** Antonov obzornik

LOKA TV

... Videostrani

MMTV

7.00, 9.30 in 13.30 Video strani - panorama **8.30, 12.00 in 15.00** MMTV SHOP, televizijska prodaja **15.20** Kosec, znanstveno fantastična srhljivka **17.10** Detektiva, ponovitev **17.40** MED PRIJATELJI, ponovitev **18.15** MMTV ŠPORT, ponovitev **19.00** KUHAJMO SKUPAJ, kulinarična oddaja, ponovitev **19.30** Glasbeni spoti **20.00** Edward in gospa Simpsom, serija **21.00** ŠPOT TEDNA ŽIVE SCENE **21.05** Ne pozabi...!, film **22.50** Usodni vikend, film **1.00** Deutsche Welle

TV ŠIŠKA

... Videostrani

R KRANJ

5.30 Dobro jutro **7.40** Pregled dnevnega tiska **8.40** Pregled tiska **9.00** Gorenjska včeraj, danes **10.10** Štiri tačke **11.40** Oglašanje iz Trente **12.00** Brezplačni mali oglasi **12.30** Osmrtnice - zahvale **13.00** Pesem tedna **14.00** Gorenjska danes **15.30** Dogodki in odmevi RS **16.20** Izbor pesmi tedna **18.00** Gorenjska danes, jutri **19.30 do 24.00** Večerni program - Večno mladi - Stojan Lavtar

R TRŽIČ

Oddajamo ob 13.30 do 19. ure z oddajnika Kovor na UKV 95 Mhz in SV 1584 Khz, ter z oddajnika Grad na UKV 88,9 Mhz.
Današnja gostja našega programa bo zopet Magdalena, ki bo skušala v kontaktni oddaji pomagati poslušalcem. Ob 15.40 bo sledil horoskop, ob 16.10 bodo na vrsti obvestila, nato pa nekaj zanimivosti. Prenašali bomo tudi poročila radia Deutsche Welle. V času od 17.30 do 18. ure lahko oddate brezplačen mali oglas. Najmlajšim je namenjena pravljica izpod peresa Zlate Volarič, dežurni ekipi pa boste lahko zaupali tudi nekaj glasbenih želja.

R JESENICE

5.00 Dobro jutro **5.30** Vremenska napoved Hidrometeorološkega zavoda Ljubljana **7.00** Druga jutranja kronika Radia Slovenija **7.20** Halo, porodnišnica **8.00** Nočna kronika (OKC) **8.30** Telegraf **9.00** Horoskop **9.15** Ponovitev 17. lekcije ONE TO ONE **10.00** Tema: mednarodna gorskohitrostna dirka GOLICA 95 **11.15** Duhovni razgledi **12.00** BBC novice, osmrtnice **13.00** Glasba je življenje, 14. melodija tedna **14.30** Popoldanski telegraf **15.00** Poročila **16.30** Osmrtnice, domače novice **17.00** Portret: Janez Duhovnik - doktor znanosti **18.00** Voščila

R ŽIRI

5.30 Prva jutranja kronika RA Slovenija **5.40** Napoved programa - servisne informacije **6.20** Noč ima svojo moč **7.00** Novice in dogodki **7.30** Minute za klasično glasbo **8.00** Dogodki **9.00** Mladinski program **10.00** Servisne informacije **10.30** BBC-jev jezikovni tečaj angleščine **12.00** Lestvica: 10 poletnih komarjev **14.30** Brezplačni mali oglasi **15.00** Dogodki danes - jutri **15.30** RA Slovenija **16.50** Športni utrinki **17.00** Razvedrilno popoldne **22.00** Odpoved programa

R RGL

KRIM: 100,2 MHz-ŠANCE: 99,5 MHz-LJUBLJANA: 105,1 MHz
6.00 Dej nehi, no... **6.15** Novice **8.00** Horoskop **9.30** Kam danes **10.15** Novice **11.00** Naj, naj pesem **11.05** Notranjsko-kraški mozaik **12.00** BBC novice **13.55** Pasji radio **14.00** Lestvica, 13 ožigosanih **15.00** Popoldanski vodeni program **15.15** RGL komentira in obvešča **17.15** Novice **17.30** Tečaj angleščien: BBC - one to one **19.15** Novice **19.25** Vreme **20.00** Stampeedo **22.00** Hot mix music - Jernej Vene **24.00** Camera obscure - Zlato Kreč **2.00** Satelit

R OGNJIŠČE

5.30 - 8.30 Jutranji program **6.45** Duhovna misel, svetnik dneva **8.30** Dop. inf. oddaja **9.00** Sobotna iskrica **11.10** Za življenje, za danes in jutri **12.05** Ponovitev: duhovna misel, svetnik dneva **13.00** Čestitke in pozdravi poslušalcev **15.00** Pop. inf. oddaja **16.05** Mali oglasi **17.15** Naš gost **18.30** Več. inf. oddaja **19.40** Za najmlajše poslušalce **20.15** Radio Vatikan **20.35** Molitev + priprava na nedeljo **21.20** Priprava na papežev obisk oz. redovi na Slovenskem **22.00 - 5.30** Nočni glasbeni program

Odkar znam brati, berem GORENJSKI GLAS

KINO

CENTER Zaradi prenove kino zaprt! **STORŽIČ** amer. akcijski film VOJNE IGRE ob 17. uri; amer. melodrama ČAS DEKLIŠTVA ob 19. in 21.15 **ŽELEZAR** amer. melodrama BARCELONA ob 21. uri; amer. psihi. thriller SKRIVALIŠČE (HIDEWAY) ob 19. uri **SORA ŠKOFJA LOKA** ameriški ZVEZDNE STEZE VII ob 18.30 in 20.30 uri **RADOVLJICA** drama NESMRTNO ZALJUBLJENA ob 18.30 in 20.30

NEDELJA, 23. JULIJA

TVS 1

9.40 Živ, žav, ponovitev
10.15 Arabela se vrača, ponovitev češke nadaljevanke
10.45 Za TV kamero, ponovitev
10.55 Koncert iz Grobelj: Tomaž Rajterič in Michel Turabosco
11.30 Obzorja duha
12.00 Svet divjih živali, angleška poljudnoznanstvena serija
12.30 Ljudje in zemlja
13.00 Poročila
13.05 Malibujska cesta 2000, ponovitev ameriške nadaljevanke
13.50 Melodije morja in sonca - otroški festival, posnetek
15.15 Rojena za ples, ameriški film (čb)
17.00 Rdeči alarm, francoska nadaljevanka
18.00 TV dnevnik
18.05 Po domače
19.00 Risanka
19.30 TV dnevnik
19.46 Šport
19.50 Zrcalo tedna
20.10 Zakladi sveta: Dolina Vezere, francoski pustolovski kviz, 4. oddaja
21.35 National Geographic, zadnji del ameriške dokumentarne serije
22.30 TV dnevnik 3, Vreme
22.45 Šport
22.50 Sova;
Skrivnosti mesteca Lake Success, ameriška nadaljevanka, 2/3

TVS 2

8.00 Euronews **10.00** Slovenski glasbeni dnevi: Capella Istropolitana - Bratislava, 1. oddaja **10.40** Sova, ponovitev **14.55** G. Verdi: Traviata, nemški operni film **17.00** Želja, ameriški film (čb) **18.30** Športna nedelja: Igre ljudskih množic, 2. del športnega filma **19.30** TV dnevnik 2, Vreme **19.46** Šport **19.50** Zrcalo tedna **20.10** Skriatni jeglič, angleški film **22.25** Slovenci v svetu - Ave v ZDA, ponovitev 2. oddaje **23.00** Športni pregled

HTV 1

9.20 TV koledar **9.30** Poročila **9.35** Biblijske zgodbe, risana serija **10.00** Sezamova ulica, otroška nanizanka **11.05** Savannah se smeji, angleški barvni film **12.35** Hroščosned, ameriška risana serija **13.00** 27. mednarodni festival folklore **13.30** Mir in dobrota **14.00** Duhovni klic **14.05** Poročila **14.15** Kmetijska oddaja **15.05** Opera Box **15.35** Šibeniški nakit, TV razstava **15.454** 29. mednarodni festival folklore **16.20** Beverly Hills 90210, 23. del **17.10** Poročila **17.15** Največja skrivnost, ameriški barvni film **18.50** Kremenčkovi, ameriška risana serija **19.15** TV fortuna **19.30** TV dnevnik **20.15** Soseska strahu, ameriški barvni film **21.55** Dr. Quinn, ameriška nanizanka **22.45** Dnevnik **23.00** Slika na sliko **23.50** Sanje brez meja

HTV 2

15.40 TV koledar **15.50** Slika na sliko, ponovitev **16.35** Tenis: ATP magazin **17.00** Avtomobilizem **17.40** Klic v sili, 911 **18.25** Cro pop rock, ponovitev **19.15** Risanka **19.30** Tv dnevnik **20.15** Črnobelo v barvah: Mestece Peyton, ameriška nadaljevanka; V mestu, ameriški čb film

KANAL A

8.00 Spot tedna **8.05** Rob Roy **9.00** Kaličopko **10.00** Burleska **10.30** Male živali **11.30** Splošna praksa, ponovitev **11.55** Ekipurejske zgodbe **12.10** Žametne vrnice **12.55** Spot tedna **18.15** Žametne vrtnice, ponovitev**19.00** Generacija transormerjev **19.30** Živeti danes, ponovitev **20.05** Beverly Hills 90210, ponovitev **20.55** Beverly Hills 90210, 23. del ameriške nanizanke **21.45** Kino, kino, kino **22.15** Psihopatski policaj II, ponovitev

AVSTRIJA 1

6.00 Black Beauty **6.25** Otroški program **8.30** Čarovnija v vodnjaku **9.05** Duck Tales **9.40**Benjamin Rožca **10.30** Speedy Gonzales, risanke **10.55** Duck Tales **11.20** Bugs Buny **11.45** Parker Lewis **12.10** Superman - Lois in CLark, ponovitev **12.55** Blossom, ponovitev **13.20** Štiri ženske in umor, angleška kriminalka **14.50** Gospoda Muller rad vandra, avstrijsko-nemška komedija **16.15** Operacija Manhattan, ameriški triler **18.05** Polna hiša **18.25** Vozovnica za dva, potovalni kviz **19.00** Korak za korakom **19.30** Čas v sliki/Kultura **19.45** Vreme **19.54** Pogledi od strani **20.15** Dr. Marcus Merthin, 6. del **21.05** Fantastične iluzije Siegfrieda in Roya **21.50** Boeing Boeing, komedija **23.25** Čas v sliki **23.30** Vizije **23.35** Billy, How did you do it?, 2. del dokumentarne oddaje **1.00** Bulevar somraka, ameriški film **2.45** Znamenje II, ponovitev ameriške grozljivke **4.25** Smrt je bila hitrejša, ponovitev britanske TV kriminalke

AVSTRIJA 2

6.00 Videostrani **7.00** Vreme **9.00** Čas v sliki **9.05** Kmet kot milijonar, drama **10.35** Salzburški festival 95, prenos otvoritve **12.15** Pogledi od strani **12.30** Orientacija **13.00** Čas v sliki **13.05** Tednik **13.30** Dober dan, Koroška **14.00** Prosti met, ameriški film **15.50** Šport **17.00** Čas v sliki **17.05** Klub za seniorje **17.55** Lipova ulica **18.25** Kristjan v času **19.00** Avstrija danes **19.30** Čas v sliki **19.48** Vreme **19.54** Šport **20.15** Columbo: Prikrito poizvedovanje, ameriška TV kriminalka **21.45** Čas v sliki **21.55** Pery Mason: Denar, šport, umor, ameriška TV kriminalka **23.25** Aprilske norčije, ameriška komedija **1.00** Pogledi od strani **1.10** Videonoč

TELE-TV KRANJ

... Videostrani **8.45** Test slika **9.00** TV napovednik TELE-TV **9.03** EPP blok - 1 **9.10** MIHA PAVLIHA (ponovitev otroške oddaje) **10.00** Adriaticovo nadstandardno zdravstveno zavarovanje **10.40** Novosti iz narodnozabavne glasbe - Videospoti (Modri val) **10.55** EPP blok - 2 **11.00** PETKOV TEDENSKI PREGLED, 71. tedenska informativna oddaja (ponovitev) **11.30** VIDEOBOOM 40 (prva slovenska video lestvica), 47. oddaja **12.30** Videostrani
SODELUJTE V KONTAKTNIH ODDAJAH TELE-TV TELEVIZIJE KRANJ - POKLIČITE PO TELEFONU: 33 11 56!

TV ŽELEZNIKI

vsak dan - VIDEOSTRANI TV Železniki od 17. do 19. ue ob glasbeni podlagi Radia Žiri. VIDEOSTRANI TV Železniki na videokaseti ob 18., 19.20 in 21. uri. **18.00** Antonov obzornik **18.20** Serijski film **20.00** Športna oddaja

LOKA TV

18.20 NEDELJSKA REPORTAŽA - Naše zvezde: Judita Zidar **19.30** Videostrani **20.00** Napovednik **20.01** Spot tedna **20.05** EPP blok **20.10** Tedenski pregled dogodkov (Otvoritev obnovljene blagovnice Merkur, Nama spreminja svojo podobo...) **20.35** EPP blok **20.40** Film, podnaslovljen ... Videostrani

MMTV

7.00 Video strani - panorama **9.30** Robotronic, tekmovanje v računalniških igricah **10.00** Skrinjica želja, otroška oddaja **10.30** Risanke **11.00** GOVORICA ŽIVALI: Zvoki divjine, dokumentarna serija, 7. del/9 **11.30** CIRKUŠKE TOČKE, 7. del/13 **12.00** Bad Influence, serija **12.30** Popotnik, potopisi in nasveti poptnikom **13.30** Zabavajmo se s fiziko **14.00** Capitan City, ponovitev **15.00** Vesela nedelja, glasbenorazvedrilna oddaja **18.00** Domači zdravnik **18.30** Vrtnarjenje za vsakogar **19.00** Reke Evrope **19.30** Glasbeni spoti **20.00** St. Engine, film **22.35** Zakladi preteklosti **22.50** Policijska zgodba, akcijski film **0.15** Video strani **1.00** Deutsche Welle

TV ŠIŠKA

... Videostrani ... Napovednik

TV MEDVODE

0.00 - 18.30 Videostrani **18.30 - 18.35** Reklamni blok **18.35 - 19.00** NOVICE MED VODAMI, tedenski informativni pregled

R KRANJ

5.30 Dobro jutro **7.40** Pregled dnevnega tiska **11.00** Po domače na kranjskem radiu **12.00** Brezplačni mali oglasi **12.30** Osmrtnice - zahvale **12.40** Kmetijska oddaja **13.00** Dobrodošli med praznovalci **15.30** Dogodki in odmevi RS **17.20** Hitro, daleč, visoko **18.20** Kino, kviz **19.30 do 24.00** Večerni program - glasba po izboru Igorja Štefančiča

R TRŽIČ

Oddajamo od 10. do 15.30, iz Kovorja na UKV 95 Mhz in SV 1584 Khz ter iz Tržiča na UKV 88,9 Mhz.
Pozdravu iz studia bo sledila nedeljska, počitniško-potovalno obarvana tema, Tedenski mozaik bo na sporedu opoldne, nedeljski duhovni misli bodo sledile podrobnosti iz našega vsakdanjika, govorili bomo z Jano Primožič, poslanko iz Tržiča... Ob 12.50 bodo na vrsti obvestila, ob 13.20 redna nedeljska oddaja Iskrene čestitke, najlepše želje, ob 14. uri novice iz občin Radovljica in Jesenice, spored pa bomo sklenili s Kolovratom domačih. Presenečenje pripravlja tudi pokrovitelj oddaje. Prisluhnite!

R JESENICE

5.00 Dobro jutro **5.30** Vremenska napoved Hidrometeorološkega zavoda Ljubljana **7.00** Druga jutranja kronika Radia Slovenija **7.20** Halo, porodnišnica **7.50** Nočna kronika (OKC) **8.00** Mirin vrtiljak **10.00** Trgovina Triglav **11.00** Radijski sejem **12.00** Osmrtnice, Voščila **13.00** Nedeljska tema **14.00** Voščila **15.00** Poročila **16.00** Voščila **17.00** Pokliči, poklepetaj, poslušaj **18.30** Minute za ljubitelje resne glasbe

R ŽIRI

8.00 Napoved programa **8.40** Naš zgodovinski spomin **9.00** Aktualna tema **10.00** Kmetijska oddaja **10.30** Za ljubitelje narodnozabavne glasbe **11.00** Škofjeloški tednik **11.40** Kino **12.00** Nedeljska duhovna misel **12.30** Čestitke **13.30** Nedeljsko popoldne **14.00** Športni utrinki **16.00** Lestvica: 10 poletnih komarjev **17.30** Nedeljsko srečanje **19.30** Odpoved programa

R RGL

KRIM: 100,2 MHz-ŠANCE: 99,5 MHz-LJUBLJANA: 105,1 MHz
7.00 Calimero in otroci **9.00** Naj, naj pesem tedna **9.15** Novice **9.30** Kam danes v Ljubljani **10.00** Horoskop **11.15** Novice **12.00** Duhovna misel - Rudi Koncilija **12.15** Novice **13.00** Nedeljska reportaža **14.00** Slovenska glasbena lestvica za MTV-teletekxt **15.00** Vodeni program **15.15** Novice **16.45** Vreme **17.15** Hollywood - oddaja o filmu **18.15** Novice **19.00** Rick Dees - ameriška glasbena lestvica **22.30** Jazz galerija **1.00** Satelit

R OGNJIŠČE

5.30 - 8.30 Jutranji program **6.45** Duhovna misel, svetnik dneva **8.30** Dop. inf. oddaja **9.00** Prenos svete maše **10.00** Reportaža **12.15** Čestitke in pozdravi naših poslušalcev **17.45** Slovencem po svetu in domovini oz. misijonska oddaja **18.30** Več. inf. oddaja **19.40** Za najmlajše poslušalce **19.50** Verska oddaja lokalnih postaj **20.15** Radio Vatikan **20.40** Naši svetniški kandidati **21.20** Sakralna glasba **22.00 - 5.30** Nočni glasbeni program

KINO

CENTER Zaradi prenove kino zaprt! **STORŽIČ** amer. akcijski film VOJNE IGRE ob 17. uri; ameriška melodrama ČAS DEKLIŠTVA ob 19. in 21.15 uri **ŽELEZAR** amer. melodrama BARCELONA ob 19. in 21. uri **SORA ŠKOFJA LOKA** ameriški film ZVEZDNE STEZE VII ob 18.30 in 20.30 uri **OBZORJE ŽELEZNIKI** belgijska drama FARINELLI ob 19. uri **TIGER BOHINJSKA BISTRICA** ameriški film ROB BOY ob 20.30 uri **RADOVLJICA** drama NESMRTNO ZALJUBLJENA ob 18.30 in 20.30 uri

GORENJSKA

Če se znajdeš (in ni prevroče) so tudi počitnice v mestu lahko zanimive

STRAN 16

Kulture je dovolj, za zabavo pa naj vsak poskrbi sam

So ljudje, ki komaj čakajo, da med počitnicami zaklenejo stanovanje ali domačo hišo.

Kaj nekateri (po)znani Gorenjci najraje počnejo v prostih uricah in na počitnicah?

STRAN 25

Najraje doma ali ob hladnem pivcu.....

Čas počitnic za nekatere pomeni potovanja, selitev ob morje, v hribe ali v toplice, mnogi pa radi priznajo, da se vsaj med počitnicami želijo malce več posvetiti družini, domu, pa znancem in sorodnikom.

Škofjeloški večeri pod Homanovo lipo

POGLEDI Z GORENJSKEGA JUGA

Kaj se kaj dogaja?

Razširjeno je mnenje, da se v poletni vročini v naših krajih nič ne dogaja, da jim vlada nekakšno mrtvilo. Izjema naj bi bili znameniti turistični kraji (Bled, Bohinj, Kranjska Gora...), v katerih je naročeno in plačano "dogajanje" posel, del turistične ponudbe. Sredica Odprtih strani to pot raziskuje, kaj se kaj dogaja v gorenjskih mestih, posebno v tistih, ki so bila središča nekdanjih občin, zdaj pa so sedeži upravnih enot (Kranj, Radovljica, Škofja Loka, Jesenice, Tržič, Kamnik). Mi se vprašamo, kaj (če sploh kaj) se godi na gorenjskem podeželju, zlasti na južnem koncu le-tega.

Najprej je očitno dejstvo, da se tukaj tudi poleti dela! Dopustujejo predvsem tisti, ki nimajo česa delati. In prav ti so oni, ki se jim dozdeva, da se poleti nič ne dogaja. Pravih Gorenjcev tudi vročina ne ustavi. Primorci imajo pred njo tak respekt, da se ji vsak dan znova skrijejo. Nedavno sem bil ob morju. Nastanjen sem bil v vasi Šared nad Izolo. Med domačini torej, ne med turisti. Vsako jutro me je zbudil hrup najrazličnejših, tudi Gorenjcem dobro znanih priprav: avtomobilov, mopedov (vesp), traktorjev, kosilnic, mešalcev za beton, motornih žag, itn. Dopoldne pa ja vsa ta mašinerija potihnila. In ljudje, ki so jo dražili, da je hrumela, so preprosto izginili. Prikazali so se šele proti večeru, ko so se polkna oken na senčni strani spet odprla. Čez dan so bila vsa po vrsti zaprta, ljudi ni bilo ne videti ne slišati, oglašali so se samo neutrudni škržati.

Medtem ko so domačini poniknili v senco, so se cele množice, sestavljene iz brezštevilnih primerkov vrste Homo turisticus, predrzno nastavljale soncu. Jutro so preležale, nakar so se dejavno (čez dan je pač treba nekaj delati) predale vsem štirim elementom: polegle so na zemljo, po betonu in med smeti, se z vsemi štirimi nastavile soncu, enakomerno vdihavale jodirani zrak in se občasno zatekle v nečisto vodovje. Domačini to čudno kontinentalno početje prizanesljivo opazujejo in si mislijo svoje; obravnavajo pa ga poslovno. Tako kot ga v gorenjskih turističnih krajih.

Komu naj se čudijo, nad kom zmrdujejo in koga pomolzejo v krajih, v katerih so turisti bolj redke pojave? Da ne bi bilo dolgčas, poskrbijo kar sami. (Saj ne moreš kar naprej delati!) V dobrem tednu, ki sem ga, kot rečeno, prebil ob morju, sem samo v Žireh zamudil nekaj "kapitalnih" prireditev. Lintvern - tako se po legendarnem žirovskem zmaju imenuje najambicioznejša domača rock skupina - je pred Zadružnim domom priredil pravi "free" koncert. Teden dni pozneje so se na travniku ob Sori srečali in združili motoristi "vseh dežel", "bikerji", imenovani tudi Rolling Bones. Srečali so se čisto po človeško, med seboj in z domačini. Ti so jih na njihovem grmečem sejmišču obiskali v številu, ki da slutiti, da jim nekaj manjka. Kljub bližini sv. Martina, ki je s svojih dveh visokih stolpov gotovo dobro videl vse, kar se je dogajalo na omenjenem travniku za vodo, so si motorizirani prišleki privoščili srečevanje, ki ni bilo samo tovariško. Bilo je dobesedno telesno združevanje; neobrzdana telesa so se izvijala iz usnjenih kombinezonov in občasno prehajala ena v druga... /Delno cenzurirano./

Da se je tedaj očitno, sredi noči in vsem na očeh nečistovalo, sem zvedel od očividcev, ki jim povsem zaupam. Nakar sem v našem časopisu prebral še, da se podobne reči že lep čas dogajajo na naši starodavni in visoko nravni Dobračevi! V diskoteki Čarli in okoli nje, v nočeh ob koncu tedna. O tem pričajo pozabljene spodnjice in odvrženi kondomi, ki jih vedno znova najdevajo v najbližji okolici, celo v senu, ki ga potem uživa nedolžna živina. Največja žrtev pa je bila kobila v sosednjem hlevu, ki je predčasno žrebetila, ker je zraven nje eksplodirala "bomba". - Uboge živali, z njimi ravnajo, kot bi bile ljudje. Tako je že skrajni čas, da se teh zadev dotakne še občinski svet, ki tudi sicer zavzeto razpravlja o vseh mogočih rečeh. Sodeč po zadnjem sklepu, da poklicnega kulturnika (ki "itak nič ne dela") ne kaže več plačevati, bo za duhovne potrebe občanov zadostovala nedeljska maša, za njihovo zabavo pa gasilska veselica. Tako kot je bilo v starih zlatih časih, preden sta tudi v te odmaknjene kraje vdrla brezbožni liberalizem in "zločinski" komunizem - in jih družno odprla vsem mogočim pregreham tega sveta...

Če damo šalo na stran, ostane, kar je res: premalo je ugotavljati, da se nič ne dogaja! Da bi se kaj dogajalo, je treba tudi kaj storiti. In možna sta dva načina: da sami in društveno kaj organiziramo (kot so to storili žirovski čebelarji z nedavno proslavo svoje 90-letnice, ob kateri so izdali celo knjigo!) ali pa kulturno dobrino, ki je danes največkrat tudi sama tržna, kupimo. Za kar je seveda treba po stari predkomunistični (beri: kapitalistični) maniri plačati.

Miha Naglič

Moje mesto je lepo, a (žal) dolgočasno

Statistika je res zvita in po mnenju mnogih celo lažniva, a včasih vendar pove to, kar pravzaprav že vsi vemo. In letos je večina raziskav (tudi v naši tokratni prilogi) pokazala, da bo velik del Slovencev in tudi Gorenjcev preživel dopustniške dneve kar doma. Ne sicer ravno v dnevni sobi, v kuhinji ali na vrtu, pač pa v domačem mestu in v okolici.... ali kot bi po turistično rekli, v domačih počitniških kapacitetah. Nekateri imajo pač presuhe denarnice, da bi odšli kam dlje od doma, oziroma, spet po turistično, da bi bivali v zakupljenih turističnih kapacitetah, drugi ne potujejo zato, ker komaj čakajo, da so končno lahko malce doma, da posedijo z domačimi, da uredijo vrt, morda prepleskajo stanovanje ali preprosto počivajo.....

A počitnice so navado tudi čas, ko se spomnimo na sorodnike, prijatelje, ko imamo čas, da jih povabimo na obisk ali oni povabijo nas. Skupaj lahko odidemo na piknik, na izlet, v kino, na koncert, morda v slaščičarno na sladoled. In večina se pri tem moramo znajti sami. V večini mest namreč poleti življenje zamre, zaprejo se gledališča, celo kinodvorane, in ko bi se ravno radi odpravili na večerno pivce, še naša priljubljena gostilna. In tako tudi ni čudno, da večina naših tokratnih anketirancev pravi, da so njihova mesta poleti dolgočasna, in da si želijo več športnih, kulturnih in predvsem zabavnih prireditev.

Tu pa se že zastavi tisto najbolj "zoprno" vprašanje. Ali tudi sami (vsak pač po svojih močeh) kaj naredimo, da bi naše mesto vendarle imelo tisto, čemur pravimo življenje?

V. Stanovnik

Gorenjsko ureja uredniški odbor:

zgodovinar Jože Dežman, sociolog Emil Milan Pintar, filozof Miha Naglič, novinarka Marija Volčjak in odgovorna urednica Leopoldina Bogataj.

Fotografija: Gorazd Šinik

Vilma Stanovnik

Če se znajdeš (in ni prevroče) so tudi počitnice v mestu lahko zanimive

Kulture je dovolj, za zabavo pa naj vsak poskrbi sam

So ljudje, ki komaj čakajo, da med počitnicami zaklenejo stanovanje ali domačo hišo in odidejo čimdlje od doma, so pa tudi takšni, ki komaj čakajo, da se zleknejo v domači naslanjač, gredo na domači vrt, k sosedu ali v bližnji bife na osvežilno pijačo, zvečer pa v domače mesto na potep, na gasilsko veselico ali celo na kakšno gledališko predstavo ali koncert - V nekaterih gorenjskih mestih, naprimer v Radovljici, je zabave za večino kar dovolj, drugod, naprimer v Tržiču ali na Jesenicah, pa se domačini in obiskovalci večinoma morajo znajti sami

Dela doma je vedno dovolj. Če imaš veliko ali majhno stanovanje, če je hiša urejena ali ne, če je še veliko za postoriti. Toda včasih si človek vendarle želi ven, med ljudi, med znance in prijatelje, na zabavo. To vedo tudi tisti, ki naj bi v gorenjskih mestih poskrbeli, da bi se kaj zanimivega dogajalo tudi v teh vročih počitniških dneh, ko je čas dopustov in ko ima marsikdo več časa kot sicer. V naša mesta poleg domačinov poleti prihajajo tudi turisti, ki sicer počitnikujejo na morju, v gorah in ob jezerih. Mi pa smo pogledali in povprašali, kakšen je v teh dneh počitniški utrip v večjih gorenjskih mestih: v Kranju, na Jesenicah, v Radovljici, v Tržiču, v Škofji Loki in v Kamniku.

Kranj je lep, a večinoma dolgočasen

Čeprav je bilo mesto Kranj dolga leta bolj znano kot industrijsko mesto, pa je zadnje čase veliko zagovornikov, ki bi ga radi spremenili v kraj, zanimiv tako za turiste kot domačine. Da so želje po živahnem mestnem utripu in po urejenosti kraja že stare, pa govori podatek, da letos TD Kranj praznuje že 120-letnico. "Moram reči, da imajo turisti, ki pridejo v Kranj, tu kaj videti. Zanimivo je staro mestno jedro, kjer se bo v teh dneh odprl tudi vodnjak, ki je bil v Kranju že konec 19. stoletja, prav tako si je vredno ogledati Mestni muzej, Prešernovo hišo, Prešernovo gledališče s starimi Plečnikovimi arkadami in spomenik Franceta Prešerna, pa grad Kieselstein, kjer so tudi različne prireditve. Na koncu Kranja je Pungert, kjer je ohranjen del starega obzidja in pa Škrlovc. Skratka, to so le glavne zanimivosti, ki jih lahko pokažemo obiskovalcem. V Kranju imamo vodiče, ki turistom mesto razkazujejo in o njem pripovedujejo v vseh svetovnih jezikih, celo rusko. Zanimanja za oglede je te dni veliko, več kot domačih pa je tujih turistov. Domačini pa radi gredo ob kanjon Kokre, ki ga vsako leto uredimo in kjer smo naredili tudi krožno pot od pošte do Prešernovega gaja. Tam bi radi v prihodnje pripravljali tudi prireditve. Načrte že imamo, vendar pa se je zataknilo pri denarju. Domačini in turisti radi hodimo tudi na Jošt in Šmarjetno goro. Naše turistično društvo vsak mesec izdaja koledar prireditev v mestu in okolici, sodelujemo pa tudi s turističnimi društvi drugih mest, tako da naše goste napotimo tudi tja, " pravi **predsednica TD Kranj Ljubica Erjavec.**

Sicer pa Kranjčani v počitniških dneh najraje zahajajo v bazen in v kino (trenutno je odprt le Storžič). Letni kino naj bi bil v Starem Mayrju, vendar pa trenutno ni nič, saj je prostor sredi mesta in je menda to moteče za soseščino.

"V Kranju imamo dosti gostinskih lokalov, slaščičarn, nekateri imajo tudi lepe vrtove. Tako naprimer ob petkih in sobotah pred gostilno Kot igra naradonozabavni duo, vendar samo do 22. ure, ker po novem odloku o obratovalnem času dlje ni dovoljeno. Mi smo prošnjo za podaljšanje obratovanja dali županu in drugim inštitucijam, tako da upam, da bo še pred koncem poletja to rešeno. Dejstvo je pač, da je v poletnih mesecih v mestu zanimivo šele zvečer, takrat pa se nič ne dogaja. Morda bo konec meseca mesto poživila Kranjska noč, ki jo letos organizira zasebno podjetje Knific," je tudi povedala Ljubica Erjavec.

V Tržiču bo živahno šele konec avgusta

Tržičani si v teh dneh najlažje najdejo zabavo na športnih terenih. Tako imajo v mestu in okolici malonogometne turnirje, balinarske turnirje, lahko pa se podajo v planine. Mnogi, predvsem mladi, radi gredo na bazen ali v počitniške delavnice v domačo knjižnico. Drugih prireditev v Tržiču te dni ni veliko, le vsako soboto med 8. in 12. uro dopoldne na tržnici igrajo različne tržiške glasbene skupine, pevci in godci.

"Največ zabave za domačine in obiskovalce bo v Tržiču od 25. avgusta do 8. septembra, ko bodo pri cerkvi Sv. Jožefa tako imenovane tržiške poletne prireditve, za katere imamo že okvirni program z nastopom orkestrov in gledaliških skupin. Trenutno imamo v Tržiču dve razstavi, eno v Kurnikovi hiši in eno v Paviljonu NOB. Odprt je tudi muzej, najbolj zanimivi pa so tako za domačine kot obiskovalce izleti na tako imenovane planšarije in na okoliške planine. Mnogi tudi radi posedijo v gostinskih lokalih, saj imamo v Tržiču sprejet odlok, da kljub temu, da je pravilnik ministrstva o obratovalnem času do 22. ure, lahko lokali poleti (ob našem soglasju) obratujejo do 23. ure. Tako ni problema in večina, ki dajo vlogo, dobijo soglasje. Potem pa je seveda treba upoštevati tudi stanovalce," pravi **Slavka Zupan, svetovalka za turizem v Tržiču.**

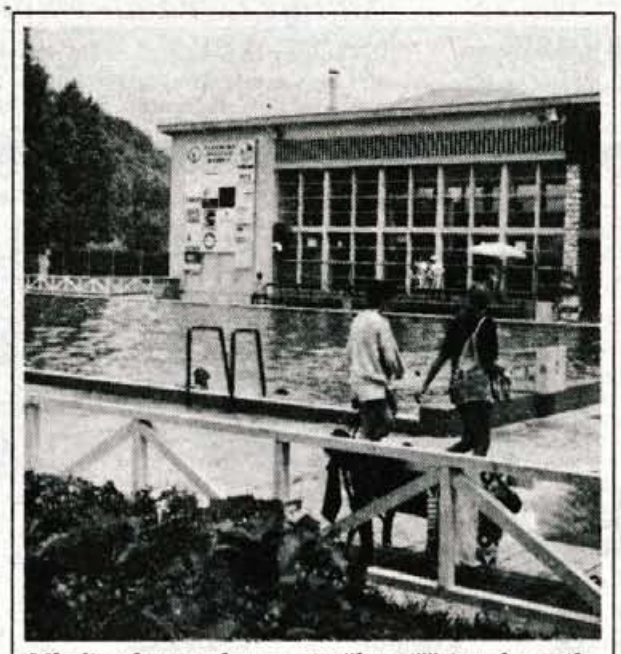

Mladi poletno zabavo največkrat iščejo v bazenih.

Na Jesenicah poleti spijo zimsko spanje

Če ste doma na Jesenicah ali tja zaidete po naključju, vam bo kaj hitro jasno, da je to mesto, kjer poleti nimate veliko početi. Prireditev ni, ne kulturnih ne zabavnih, celo športne so zelo redke. Mladi se zabavajo po igriščih, največ pa jih te dni hodi na kopališče.

Tisti, ki so med počitnicami ostali doma, odhajajo iz mesta, v bližnje hribe, na izletniške točke, proti Završnici, Kranjski Gori in Tamarju. Edino, ker je v mestu ostalo življenja, ga je v gostinskih lokalih, ki pa jih je v mestu kar precej. "V drugi polovici julija in v avgustu je tukaj na Jesenicah bolj "žalostno". Nekaj je sicer športnih prireditev, drugače pa je v mestu zatišje. V naši okolici delajo tri turistična društva: Planina pod Golico, Žirovnica in Jesenice in vsi skupaj uspemo pripraviti le nekaj prireditev na leto. Pomanjkanje denarja je tudi botrovalo temu, da za poletne mesece nismo izdali koledarja prireditev," pravi **predsednik TD Jesenice Janez Uršič.**

"Na Jesenicah je vrsta okrepčevalnic, bifejev, gostiln in večina, več kot trideset, nam je poslala vloge za podaljšanje obratovalnega časa po 22. uri. Če na obratovanje lokala ni bilo pritožb, smo dali pozitivna mnenja in večina jih je odprtih do 23. ure, nekatere tudi do 1. ure zjutraj. Za tiste, ki želijo delati do 23. ure nismo komplicirali, za tiste, ki so želeli dlje, pa smo bolj pretehtali naša soglasja, ker je gostinskih lokalov na Jesenicah res veliko," je tudi povedal Janez Uršič.

Ob jubilejih vrsta različnih prireditev

Radovljica s svojo okolico je vedno zanimiva za obiskovalce iz drugih krajev, pa tudi domačini pravijo, da lahko najdejo zabavo, če imajo le željo in denar, da si jo poiščejo.

Letos pa je v mestu še posebno veliko najrazličnejših, predvsem kulturnih prireditev, s katerimi obeležujejo 200 let od smrti Antona Tomaža Linharta, 500 let mesta Radovljica in 700 let župnije Radovljica. "Za tiste, ki se radi "kulturno rekreirajo" poteka trenutno v Radovljici tako imenovano Radolško poletje. Te prireditve so zvečine ob koncu tedna. V začetku avgusta se bo začel 13. Festival Radovljica 95, ki bo trajal do 19. avgusta in v tem času se bo zvrstilo osem koncertov z mednarodno udeležbo. Če je obiskovalcem in domačinom vroče, se lahko ohladijo tako, da si gredo ogledat katero izmed kar številčnih razstav: od kiparske razstave v Šivčevi hiši, do razstave o letalcih v radovljiški graščini, razstave ob 200-letnici smrti Antona Tomaža Linharta v avli občine, pa razstave slik Erne Ferjanič - Fric v galeriji Avsenik v Begunjah... Poleg tega so v tem času dobro obiskani tudi muzeji, kjer so prostori prav tako prijetno hladni. Naj posebej izpostavim obnovljen Čebelarski muzej in Linhartovo sobo. Vrsta prireditev poteka ob 700-letnici v župni cerkvi v Radovljici. Za tiste, ki imajo radi drugačno zabavo, pa je treba poudariti, da imamo vrsto dobrih gostiln. Pri Lectarju imajo vsak četrtek zvečer tudi glasbo, ko sam gostilničar ali druge skupine igrajo za prijetno razpoloženje gostov. Poleg tega je še veliko drugih prijetnih prostorčkov, največ mladih pa je pod Grajskim dvorom pri Arx cellu, kjer je nekakšen disko. Mladi imajo veliko možnosti za šport, od tenisa, košarke, balinanja, do kopanja v prijetno nanovo urejenem bazenu, pa tudi na Savi. Veliko je možnosti za kolesarjenje, za izlete v okolico, " pravi **Majda Odar,** in zagotavlja, da se kljub poletju v Radovljici nikomur ni treba dolgočasiti.

V Škofji Loki ni bazena

Večina Gorenjcev ima možnost, da se poleti namoči v katerem od plavalnih bazenov, le v Škofji Loki in bližnji okolici bazena ni. Ker tudi Sora ni priporočljiva za kopanje, Ločanom ostaja, da si zberejo domačo kad ali pa se odpeljejo proti Kranju, Tržiču ali v Poljansko dolino na Hlavčje Njive.

Tudi z zabavo med tednom je bolj slabo, saj prireditev v mestu in okolici ni, večina gostincev pa neusmiljeno (zaradi novega zakona in visokih kazni ob morebitnem kršenju) zapira lokale ob 22. ali najkasneje ob 23. uri. Še najbolj veselo je v mestu ob petkih zvečer, ko se mladi in tudi starejši občani zbirajo na Homanovem vrtu, kjer potekajo prireditve s skupnim imenom "Pod Homanovo lipo".

"Večeri pod Homanovo lipo so se dobro "prijeli", čeprav nam je junija nagajalo vreme. Na prireditve prihaja okoli tisoč ljudi in večinoma so z izvajalci zadovoljni. Avgusta in septembra pa ZTKO pripravlja tudi po dve prireditvi na dvorišču Loškega gradu. Sicer pa je moč posedeti v gostilnah, ki so nekatere odprte tudi po deseti uri. Nekaj, vendar ne veliko, gostincev je nameravalo imeti lokale odprte tudi dlje, nekateri so dovoljenja dobili, nekateri ne, nekatera še niso rešena, vendar pa je Turistično društvo dalo pobudo, da bi vsaj poleti imeli v mestu podaljšano gostinsko ponudbo," pravi **Marko Pleško** iz TD Škofja Loka.

Če se kdo vnaprej najavi v Škofji Loki, organizirajo tudi vodenje po mestu, sicer pa poleti gostje radi zahajajo na tradicionalne prireditve, kot bo naprimer praznik koscev v Novi Oselici, Oglarski dan na Starem vrhu,... pa tudi veselic v okolici mesta je te dni dovolj.

Mesto Kamnik dobiva novo podobo

Tisti, ki imajo radi zabavo, prireditve in gnečo v Kamniku že komaj čakajo na letošnji občinski praznik, 27. julij. Nanj pa komaj čakajo tudi vsi drugi, saj naj bi središče mesta zadnje julijske dni že imelo novo, močno spremenjeno in polepšano podobo. Te dni pa je mesto še prava razvalina, saj je glavna ulica Šutna (nekdanja Kidričeva) prekopana in le z veliko spretnosti je moč peš priti z enega na drugi konec ulice.

Hotela Kamnik še vedno nima, vendar pa turisti vseeno sem in tja zaidejo v mesto. Največkrat gredo v katero od dobrih gostiln, veliko pa je tudi dobrih slaščičarn, bifejev in okrepčevalnic.... nekatere so odprte celo po deseti uri zvečer! V mestu in okolici je tudi nekaj prijetnih izletniških točk z zgodovinskimi spomeniki, kamor Kamničani peljejo svoje goste ali jih poleti obiščejo kar sami, v središču mesta pa je tudi najstarejša zasebna muzejska zbirka v Sloveniji, Sadnikarjeva zbirka. Sicer pa je letošnja največja kamniška kulturna prireditev 1. mednarodni bienale Akvarela, ki poteka od 11. maja, končal pa se bo 11. avgusta.

Mladi poleti največ hodijo na bazen, na igrišča, na trim stezo, kino pa je žal zaprt. Po svež zrak pa Kamničani navadno odidejo na Veliko planino, kamor vsak dan vozi tudi nihalka. Možnost za sprehod je tudi v Arboretumu, mnogi pa se odpeljo do Zbilja ali v gorenjske hribe.

Gostilniška senca je za mnoge kraj, kjer se lahko ohladijo tudi v domačem mestu.

NAGRADNA IGRA

foto bobnar
LJUBLJANSKA 1a
64000 Kranj
Tel.: 064/ 221-112

FOTOGRAFIRAJ! IZKORISTI PRILOŽNOST!

Foto Bobnar in Gorenjski glas izbirata najboljšo fotografijo na temo "POLETJE"

Edinj pogoj za sodelovanje je da posnameš zanimivo, vznemirjivo, nenavadno- skratka cool, cool fotografijo in jo v kuverti Foto Bobnar (dobiš jo pri Foto Bobnarju v Kranju ali Šk. Loki) podpišeš na naslov: Gorenjski glas , oz. Foto Bobnar, Ljubljanska 1/a, 64000 Kranj.

Strokovna komisija bo izbrala tri (3) najboljše fotografije, če pa Tvoja ne bo med njimi, Ti bo mogoče naklonjen **treb** in boš izžreban za eno od tolažilnih nagrad.

NAGRADE SO:
1. Fotoaparat NIKON
2. Fotoaparat KODAK
3. 5 barvnih filmov

Kot vidiš, nagrade so super!
Fotografiraj, zabeleži svoj najzanimivejši motiv!
Najbolj odštekan trenutek!
Sodeluj, bodi naj!!!

GORENJSKI GLAS

NAGRADNA IGRA

M ŠPORT

Gregorčičeva 8, Kranj, telefon: 223 808

Za ljudi s športnim načinom življenja - izjemna priložnost!

RAZPRODAJA
POLETNE KONFEKCIJE
od 15% do 25% CENEJE

Športna oblačila priznanih blagovnih znamk:

	NIKE	VENTUS
	REEBOK	ELAN
kopalke	WILSON	NEXTAR
kratke hlače	DUNLOP	EFFEPI
majice s kratkimi rokavi	MIZUNO	BELFE & BELFE
trenirke	MISTRAL	SHINSAN
	FANATIC	CONVERSE
	RUSSEL ATHLETIC	

Količine so omejene!

Športna oblačila za poletne dni z Merkurjevo kartico zaupanja še najmanj 4% ceneje!

Popust velja pri takojšnjem plačilu, pri plačilu s potrošniškim posojilom ali pri plačilu s plačilno kartico.

MERKUR

Uradni vestnik Gorenjske

LETO: XXVIII | petek, 21. julija 1995 | Številka 20

VSEBINA

OBČINA RADOVLJICA

49. STATUT OBČINE RADOVLJICA

OBČINA ŽELEZNIKI

50. PRAVILNIK O SOFINANCIRANJU INVESTICIJ V KMETIJSKO PROIZVODNJO V LETU 1995 - UVAJANJE ČREDINSKIH PAŠNIKOV NA KMETIJAH

51. PRAVILNIK O SOFINANCIRANJU INVESTICIJ V KMETIJSKO PROIZVODNJO V LETU 1995 - OBNOVA TRAVNE RUŠE

52. PRAVILNIK O SOFINANCIRANJU NAKUPA TELET ZA NADALJNJO REJO V LETU 1995

53. PRAVILNIK O SOFINANCIRANJU INVESTICIJ V KMETIJSKO PROIZVODNJO V LETU 1995 - NAKUP HLADILNIH NAPRAV ZA MLEKO

OBČINA RADOVLJICA

49.

Na podlagi 29. in 64. člena Zakona o lokalni samoupravi (Uradni list RS, št.72/93, 6/94 in 45/94 - odločbi ustavnega sodišča RS, Uradni list RS, št. 57/94 in Uradni list RS, št. 14/95) je Občinski svet Občine Radovljica na svoji 6. seji dne 15. 6. 1995 sprejel :

STATUT
OBČINE RADOVLJICA

1. SPLOŠNE DOLOČBE TER OBMOČJE IN DELI OBČINE

1. člen

Statut občine Radovljica ureja in določa temeljna načela za organizacijo in delovanje občine Radovljica (v nadaljevanju : občina).

Območje občine kot temeljne lokalne samoupravne skupnosti obsega naselj:

Begunje na Gorenjskem, Brda, Brezje, Brezovica, Češnjica pri Kropi, Črnivec, Dobravica, Dobro Polje, Dvorska vas, Globoko, Gorica, Hlebce, Hraše, Kamna Gorica, Kropa, Lancovo, Lesce, Lipnica, Ljubno, Mišače, Mlaka, Mošnje, Nova vas pri Lescah, Noše, Otoče, Ovsiše, Peračica, Podnart, Poljščica pri Podnartu, Poljče, Posavec, Praproče, Prezrenje, Radovljica, Ravnica, Rovte, Slatna, Spodnja Dobrava, Spodnja Lipnica, Spodnji Otok, Srednja Dobrava, Srednja vas, Studenčice, Vošče, Vrbnje, Zadnja vas, Zaloše, Zapuže, Zgornja Dobrava, Zgornja Lipnica, Zgornji Otok, Zgoša.

2. člen

Občina varuje koristi svojega prebivalstva. V okviru ustave in zakonov samostojno opravlja svoje zadeve in izvršuje naloge, ki so nanjo prenesene s področnimi zakoni, ter naloge, ki jih s soglasjem občine prenese v občinsko pristojnost država.

3. člen

Občani uresničujejo lokalno samoupravo v občini prek organov občine, neposredno in prek krajevne skupnosti. Občina se pri uresničevanju skupnih nalog povezuje in sodeluje s sosednjimi in drugimi občinami ter širšimi lokalnimi samoupravnimi skupnostmi.

4. člen

Občani se lahko obračajo s peticijo ali drugo pobudo na katerikoli organ občine, ki jim mora odgovoriti najkasneje v 30 dneh.

5. člen

Občina je pravna oseba.

Sedež občine Radovljica je v Radovljici, Gorenjska cesta 19. Občina Radovljica ima svoj grb, zastavo, žig in pečat.

Obliko, velikost in način uporabe simbolov občine določa poseben odlok.

V občini se praznujeta občinska praznika: 5. avgusta, na obletnico ustanovitve Cankarjevega bataljona in 11. decembra, na obletnico rojstva Antona Tomaža Linharta.

Občina podeljuje zaslužnim občanom, pravnim osebam in organizacijam naziv častnega občana, nagrade in druga priznanja na podlagi odloka, ki ga sprejme občinski svet.

6. člen

V občini so ustanovljene krajevne skupnosti:

Begunje, Brezje, Kamna Gorica, Kropa, Lancovo, Lesce, Ljubno, Mošnje, Podnart, Radovljica, Srednja Dobrava.

Meje krajevnih skupnosti določa Odlok o mejah krajevnih skupnosti v občini Radovljica (Uradni vestnik Gorenjske, št. 13-131/76).

Krajevna skupnost je pravna oseba.

Krajevna skupnost ima žiro račun in nastopa v pravnem prometu v imenu in za račun občine, kadar izvršuje program financiran iz proračuna občine.

Kadar nastopa krajevna skupnost v pravnem prometu s svojimi sredstvi, oziroma s sredstvi, ki niso lastnina občine ali s sredstvi, ki niso del občinskega proračuna, sklepa pravne posle v svojem imenu in za svoj račun.

Zaradi zadovoljevanja določenih skupnih potreb lahko krajani naselja, dela naselja ali več posameznih naselij ustanovijo novo krajevno skupnost.

Določitev o oblikovanju nove krajevne skupnosti sprejmejo prebivalci z referendumom z večino glasov tistih, ki so se udeležili referenduma. Referendum je veljaven, če se ga je udeležila najmanj polovica volivcev z območja, za katerega se oblikuje nova krajevna skupnost.

7. člen

Občinski svet lahko s sklepom prenese upravljanje določenih zadev iz občinske pristojnosti v upravljanje krajevni skupnosti. Za ta namen določi občinski svet tudi ustrezna sredstva in opredeli kriterije.

8. člen

Občinski svet mora predhodno dobiti mnenje organov krajevne skupnosti, kadar odloča o zadevah, ki prizadevajo interese prebivalcev samo te skupnosti.

9. člen

Občina Radovljica sodeluje z drugimi občinami za opravljanje skupnih zadev na načelih prostovoljnosti, solidarnosti in enakopravnosti.

2. NALOGE OBČINE

10. člen

Občina po svojih organih samostojno ureja in opravlja vse lokalne zadeve javnega pomena, določene s tem statutom in zakonom, zlasti pa:

1. na področju normativnega urejanja:
- sprejema statut občine, odloke in druge občinske akte,
- sprejema občinski proračun in zaključni račun,
- sprejema načrt razvoja občine,
- sprejema prostorske plane in prostorske izvedbene akte,
- predpisuje lokalne davke,
- ureja upravljanje z energetskimi, vodovodnimi in drugimi komunalnimi objekti,
- ureja javne ceste, javne poti, rekreacijske ter druge javne površine,
- ureja javni red v občini v okviru svojih pristojnosti,
- ureja delovanje občinske uprave,
- ureja izgled naselij in objektov,
- ureja občinske javne službe,
- ureja način in pogoje upravljanja s premoženjem občine,
- določa prekrške in denarne kazni za prekrške, s katerimi se kršijo predpisi občine,
- sestavlja premoženjsko bilanco, s katero izkazuje vrednost svojega premoženja,
- ureja varstvo pred naravnimi in drugimi nesrečami,
- določa organizacijo in način dela v vojni,
- ureja druge lokalne zadeve javnega pomena;

2. pospešuje:
- službe socialnega skrbstva, predšolskega varstva, osnovnega varstva otrok in družine, za socialno ogrožene, invalide in ostarele,
- vzgojno, izobraževalno, raziskovalno, informacijsko dokumentacijsko, društveno, turistično in kulturno dejavnost,
- razvoj športa in rekreacije,
- razvoj osnovnega zdravstva,
- osebno in vzajemno zaščito prebivalcev ter dejavnosti za preprečevanje posledic naravnih in drugih nesreč;

3. na področju upravljanja:
- upravlja občinsko premoženje,
- upravlja lokalne javne službe,
- vodi javna in druga podjetja,
- upravlja z občinskimi javnimi površinami in z drugimi javnimi dobrinami,
- upravlja z lokalnimi javnimi cestami in javnimi potmi;

4. s svojimi sredstvi:
- gradi lokalne javne ceste in javne poti,
- sofinancira kulturno, društveno, vzgojno in knjižnično dejavnost,
- gradi komunalne objekte in naprave,
- gradi stanovanja za socialno ogrožene,
- sofinancira delovanje lokalnih javnih služb,
- financira delovanje občinskega sveta, župana in odborov ter občinske uprave,
- sofinancira sredstva za izvajanje dejavnosti na področju osnovnega izobraževanja, raziskovalne dejavnosti, kulture, športa, socialnega varstva, otroškega varstva, zdravstvenega varstva in drugih dejavnosti,
- daje subvencije in tekoče transferje v gospodarske javne službe (komunalna dejavnost, stanovanjska dejavnost, cestna dejavnost, gospodarjenje s prostorom, druge dejavnosti),
- sofinancira sredstva za požarno varnost, opravljanje pokopališke, pogrebne in mrliško ogledne službe,
- sofinancira delovanje krajevnih skupnosti,
- organizira, usposablja in opremlja občinske enote, službe in druge operativne sestave za zaščito, reševanje in pomoč;

5. vzdržuje:
- lokalne javne ceste, javne poti, rekreacijske in druge javne površine,
- zgradbe in druge nepremičnine v lasti občine;

6. s svojimi ukrepi:
- spodbuja gospodarski razvoj občine,
- pospešuje razvoj športa in rekreacije,
- skrbi za varstvo okolja, to je : zraka, tal, voda in vodnih virov, varstvo pred hrupom ter za urejeno zbiranje odpadkov,
- razvija dejavnosti za varstvo pred naravnimi in drugimi nesrečami;

7. organizira in zagotavlja:
- pomoč in reševanje za primere elementarnih nesreč,
- nadzorstvo nad javnimi prireditvami,
- izvensodno poravnavo sporov;

8. pridobiva in razpolaga:
- z vsemi vrstami premoženja,
- pridobiva sredstva za delovanje in razvoj občine;

9. sklepa:
- pogodbe o pridobivanju in odtujitvi premičnin in nepremičnin, o koncesijah.

SE VIDITE NA NOVI TELEVIZIJI?

Seveda. Le kdo bi ne hotel biti del največjega medijskega projekta, ki se trenutno rojeva med Alpami in Jadranom? Pro Plus, podjetje, ki so ga za produkcijo, trženje in nakup televizijskih programov ustanovili MMTV, Tele 59 in ameriško podjetje CME, prehaja v zaključno fazo priprav za oddajanje novega programa.

Potrebujemo vas! Stotnijo najboljših kreatorjev programov in novinarjev, mojstrov televizijske produkcije in tehnikov, profesionalcev trženja in oglaševanja, neizprosnih finančnikov, pravnikov in administratorjev.

Skupaj bomo ustvarjali kompleksno programsko celoto, ki bo gledalcem še letos lahko ponudila kakovostno lastno produkcijo, izviren informativni program, najpopularnejše nadaljevanke, najnovejše filme, nagradne igre in svetovljanske nočne pogovore, vrhunske športne dogodke in še in še.
Morda ste doslej imeli samo vizije. Zdaj je končno prišel čas, da pridete do svoje televizije. Zato se ne obotavljajte in nam čimprej pošljite svojo vizijo našega prihodnjega sodelovanja. Vsem ponujamo dinamično življenje s polnim delovnim časom za nedoločen čas in izjemno obetavne zaslužke. Delali boste lahko v Mariboru ali v Ljubljani, videlo pa se nas bo po vsej Sloveniji.

Svoj življenjepis pošljite do 31. julija 1995 na naslov Pro Plus, Stegne 21 c, 61101 Ljubljana. Lahko si mislite, da vas bomo po prvem, najširšem izbornem krogu osebno povabili na razgovor.

VIDIMO SE!

PROPLUS
SLOVENSKA TELEVIZIJSKA PRODUKCIJA

OBČINA ŠKOFJKA LOKA, ŽUPAN, objavlja

OBVESTILO

o sofinanciranju investicij v kmetijsko proizvodnjo v občini Škofja Loka za leto 1995.

1. Nameni in pogoji za dodelitev sredstev:

1.1. - sofinanciranje nakupa hladilnih naprav za mleko

1.2. - sofinanciranje uvajanja čredinskih pašnikov na kmetijah

1.3. - sofinanciranje obnove travne ruše

1.4. - sofinanciranje nakupa telet za rejo

2. Na podlagi tega obvestila pa se zbirajo tudi vloge za sofinanciranje agrarnih operacij na kmetijskih površinah, na podlagi katerih bo zaprošeno za sredstva iz republiškega proračuna oz. izdelan občinski program urejanja zemljišč.

3. Za navedene namene pod točko 1. lahko kandidirajo kmetovalci ali v imenu njih kmetijsko gozdarska zadruga Škofja Loka, ki izpolnjujejo s pravilniki določene pogoje, pod točko 2 pa tisti kmetovalci, ki izpolnjujejo pogoje iz Uredbe o finančnih intervencijah za CRPOV.*

4. Za sofinanciranje nakupa hladilnih naprav za mleko se namenijo sredstva v višini 865.000 SIT, od tega 640.000 SIT za hladilne naprave na kmetijah in 225.000 SIT za skupne hladilne naprave.

4.1. Za sredstva lahko zaprosijo vsi kmetovalci v občini Škofja Loka, ki oddajo mleko na območju občine Škofja Loka in še nimajo hladilne naprave za mleko oz. so to napravo kupili po 1. 4. 1994 in zanjo še niso mogli uveljavljati občinskih sredstev. Za skupne hladilne naprave, v imenu kmetov, zaprosi kmetijska zadruga.

4.2. Dotacije k investicijam se zaprosi po sledečih kriterijih:
- za kmetije v nižinskem območju (opredeljene v Agrokarti občine Škofja Loka) v višini 15 % vrednosti naprave oz. maksimalnem znesku 30.000 SIT za potopne hladilce mleka in 60.000 SIT za hladilne bazene.
- za kmetije v hribovskem območju v višini 25 % vrednosti naprave oz. maksimalnem znesku 50.000 SIT za potopne hladilce mleka ter 100.000 SIT za hladilne bazene
- za kmetije v višinskem območju v višini 35 % vrednosti naprave oz. maksimalnem znesku 70.000 SIT za potopne hladilce mleka ter 138.000 SIT za hladilne bazene.
- za skupne hladilne bazene do 25 % vrednosti naprave.

4.3. Osnovni pogoj za dodelitev dotacije k hladilnim napravam na kmetiji je minimalni stalež treh krav za potopne hladilce in petih za hladilne bazene.

4.4. Prosilci so dolžni k vlogi predložiti sledečo dokumentacijo:
- račun o nakupu hladilne naprave
- dokazilo o staležu krav
- izjavo, da bo napravo uporabljal 5 let oz. je ne bo odtujil brez ustrezne zamenjave

5. Za sofinanciranje čredinskih pašnikov se namenijo sredstva v višini 210.000 SIT.

5.1. Za sredstva lahko zaprosijo vsi kmetovalci v občini Škofja Loka, ki so na novo uredili najmanj 2 ha površin za čredinsko pašo ali širijo obstoječi pašnik za vsaj 1 ha dodatnih površin.

5.2. Sredstva so namenjena upravičencem v višini 15.000 SIT na ha urejenega pašnika.

5.3. Zahtevku je potrebno predložiti potrdilo kmetijsko svetovalne službe, da so izpolnjeni vsi pogoji pravilnika o sofinanciranju uvajanja čredinske paše na kmetijah in izjavo upravičenca, da bo pašnik uporabljal najmanj 5 let.

6. Za sofinanciranje obnove degradirane travne ruše s preoravanjem in razpleveljanje travne ruše se namenijo sredstva v višini 608.000 SIT.

6.1. Za sredstva lahko zaprosijo vsi kmetovalci v občini Škofja Loka, ki so obnovili degradirano travno rušo po navodilih kmetijske svetovalne službe in se ukvarjajo s kmetijsko proizvodnjo v taki meri, da ustvarjajo tržne presežke.

6.2. Regres znaša za - obnovo travne ruše s preoravanjem in setvijo 28.000 SIT na ha in razpleveljanje travne ruše 14.000 SIT ha urejene površine.

6.3. Zahtevku je potrebno predložiti potrdilo kmetijske svetovalne službe, da so izpolnjeni pogoji pravilnika o sofinanciranju obnove travne ruše.

7. Za regresiranje nakupa telet za nadaljnjo rejo se namenijo sredstva v višini 950.000 SIT.

7.1. Za sredstva nakupa telet zaprosijo kmetovalci v občini Škofja Loka, ki so kupili teleta za nadaljnjo rejo in Mercator - Mesoizdelki Škofja Loka za teleta v reji na območju občine Škofja Loka.

7.2. Regres znaša **10.000 SIT na glavo.** Možno ga je uveljaviti za največ 20 % staleža goveje živine in za teleta, ki ne presegajo teže 280 kg.

7.3. Zahtevku je potrebno predložiti: pogodbo p nadaljnji reji telet sklenjeni s kmetijsko zadrugo ali Mercator - Mesoizdelki (za teleta v njihovi reji) Škofja Loka, račun o nakupu telet in izjavo o staležu goveje živine.

8. Zahtevke s predpisano dokumentacijo prosilci (kmetovalci ali kmetijsko gozdarska zadruga v njihovem imenu, ter Mercator - Mesoizdelki) vložijo na Občini Škofja Loka.

9. O dodelitvi sredstev bo odločala komisija, ki jo imenuje župan Občine Škofja Loka, sredstva pa se delijo do konca leta 1995 oz. do porabe sredstev opredeljene v proračunu občine za določen namen.

10. Vloge za sofinanciranje agrarnih operacij oddajo prosilci, na kmetijsko svetovalno službo, Jegorovo predmestje 21, Škofja Loka, do 15. 8. 1995. Prosilcem, ki so vlogo že oddali na podlagi razpisa kmetijsko svetovalne službe, se bodo upoštevale že oddane vloge.

11. Dodatne informacije dobijo vsi zainteresirani na Občini Škofja Loka in kmetijski svetovalni službi.

Občina Škofja Loka:
Župan:
Igor DRAKSLER

Datum: 18. 7. 1995

Vilma Stanovnik

Kaj nekateri (po)znani Gorenjci najraje počnejo v prostih uricah in na počitnicah?

Najraje doma ali ob hladnem pivcu .....

Čas počitnic za nekatere pomeni potovanja, selitev ob morje, v hribe ali v toplice, mnogi pa radi priznajo, da se vsaj med počitnicami želijo malce več posvetiti družini, domu, pa znancem in sorodnikom - Nekatere znane Gorenjce pa smo povprašali, kaj najraje med počitnicami počnejo v domačem kraju

Borut Petrič, podjetnik iz Kranja:

"Kadar imam prosto kakšno uro, kakšen dan, sem najraje doma na Drulovki. Da bi šel v mesto, v Kranj, tako sam kot z družino, se morda zgodi enkrat na tri mesece. Za mene se pač v Kranju ne dogaja nič zanimivega. Ko pa pridem v mesto v prostem času, grem največkrat v kino ali na "Brione" na kavo, starejšo hčerko pa navadno med počitnicami peljem na bazen. Če pa se odločimo, da bomo zvečer kje posedeli, kaj pojedli, pa gremo v Hotemaže, h Gorjancu. Kadar me obiščejo prijatelji od kod dlje, če pridejo k meni poslovni partnerji, pa mislim, da je Kranj s svojimi znamenitostmi dovolj zanimivo mesto, da si ga vsi radi ogledajo in takrat jih peljem v center mesta. Vendar, ko se odločamo za zabavo, za gostilne, navadno gremo iz Kranja. Najbližje je v Šenčurju, pri Ančki ali v Hotemažah. Sicer pa vroče dneve najraje preživljam doma, na vrtu, kjer imamo majhen bazenček, da se pohladimo. Ravno te dni pa odhajamo na počitnice na Hvar."

Mirko Kunšič, novinar iz Dupelj pri Tržiču:

"Moram reči, da bom večino počitnic preživel pri iskanju novic in ne na dopustu. Če bom kaj doma, bi rad prebarval ograjo, na kar se pripravljam že najmanj dve leti. Sicer pa, če imam čas, najraje zahajam na okoliške planine, ki so zelo lahko dosegljive. To so naprimer Kofce in planina Korošica. Zelo prijetno je poleti v Dovžanovi soteski, kjer je ob Bistrici zanesljivo za nekaj stopinj hladnje kot drugod. Če se odločam za dobro gostilno, je to Smuk v Retnjah, kjer je moč igrati tudi tenis in streljati z lokom. Sicer pa po lokalih ne hodim veliko in jih tudi ne poznam. Ko bi se odločal, kaj pokazati prijateljem, ki si želijo ogledati Tržič, bi se gotovo odločil za obisk muzeja, kjer dobiš celostno podobo kraja. Kajti Tržič, kjub temu da je majhen, je zelo bogat in mnogi tega ne vedo. Razveseljivo pa je, da je poleti tudi nekaj zabave za otroke, ki imajo v knjižnici počitniške dejavnosti. Žal pa je, vsaj ob konicah, bazen premajhen za vse, ki bi se radi ohladili."

Andrej Razinger, hokejist z Jesenic:

"Z ženo in otrokoma smo bili na počitnicah v Červarju, ta ponedeljek pa so se začeli treningi in pravega dopusta je konec. Če imam kaj časa, imam veliko postoriti doma, ko je prevroče, pa smo z otroki najraje na vrtu, kjer se igrata v bazenčku. Radi gremo tudi na izlete proti Tamarju, s sinom pa sem bil ravno pred dnevi na Valvasorju. S sorodniki in prijatelji gremo najraje na očetov vikend v Rovte nad Javornikom ali pa na Stari vrh, kjer ima vikend tast. Tam navadno pečemo na žaru. Če pa sem na Jesenicah, najraje gremo kaj pojest v Venezio ali pa greva z ženo na pizzo v Kranjsko Goro. Gostinskih lokalov na Jesenicah je dosti, vendar pa jih zadnje čase zgodaj zapirajo. To pa je škoda, saj se šele ob devetih, desetih, toliko shladi, da je prijetno posedeti na terasah."

Zoran Thaler, minister za zunanje zadeve iz Škofje Loke:

"V zadnjem času ne utegnem velikokrat priti domov v Škofjo Loko. Ko pa pridem, pa navadno grem z desetmesečno hčerko in soprogo na sprehod proti Kamnitniku, kjer je sedaj, ko ni več vojske in ograj, prav prijetno. Lep sprehod je tudi proti Stenu, proti Škofjeloškemu gradu ali Kranjclju. Škofja Loka sicer "trpi" za pomanjkanjem življenja, vendar pa je prijetnih lokalov, kjer je moč popiti kozarec piva ali vina kar nekaj. Lepo je na vrtu pri Homanu, na vrtu Freising na gradu, skratka, človeka ni sram povabiti prijateljev v Škofjo Loko. Sicer pa je moj julijski delovnik kar natrpan, tako da prostega časa praktično nimam. Upam, da bo avgust po svetu miren, in da bom lahko šel za teden ali dva na jadranje po Jadranskem morju. Sicer pa bom vsaj nekaj prostih dni preživel v hribih, morda v dolini Soče, rad pa grem tudi proti Jezerskemu, v Logarsko dolino ali po loških hribih, ki pa jih že dobro poznam."

Mateja Reba - Hieng, pisateljica in novinarka iz Kamnika:

"Časa za prave počitnice imam res malo, saj za mesec september pripravljam izid dveh novih knjig za otroke, vendar pa skoraj vsak dan najdem kakšno prosto urico tudi zase. Takrat greva s soprogom Primožem najraje na sprehod v stari del Kamnika. V Kamniku in okolici je vedno kaj zanimivega, ob vročih dneh rada greva do Kamiške Bistrice, do bazena, ali na pivo. Dobro Ravbarjevo pivo točijo ob obvoznici pri Krokodilu, s prijatelji radi gremo na kmetijo odprtih vrat Pr'Sovd, kjer so zelo prijazni in imajo domače jedi. Žal poleti v Kamniku ni kina, so pa koncerti in tudi tja kdaj zaideva. Prav tako je v Kamniku in okolici velika ponudba različnih gasilskih veselic, ki znajo biti prav zanimive. Če pa je časa več kot le urico ali dve, greva kam na izlet, najraje proti Gorenjski ali vsaj do Zbiljskega jezera. "

Ciril Globočnik, trener plavalcev iz Radovljice:

"V zadnjem času sem marsikdaj ves dan in še več na bazenu, kjer imamo s plavalci treninge, poleg tega pa urejamo okolico bazena. Veliko je priprav in tekmovanj, tako da je prostih uric zares zelo malo, čas za pravi dopust pa bom imel šele septembra. Če pa vendarle najdem čas za prijatelje in družino, pa moram reči, da je v Radovljici veliko lepega in zanimivega. Goste radi peljemo v čebelarski muzej, v stari del mesta, na kakšno zanimivo razgledno točko ob Savo. V starem delu mesta je tudi veliko gostiln, kjer se da kaj dobrega pojesti, naprimer pri Lectarju, pri Kunstlju,... Vendar pa priznam, da ob prostih vikendih, ki pa jih je na leto zelo malo, najraje ostanem doma, počivam, sem pač z družino."

GLASOVA GORENJSKA RAZISKAVA

V torek in predvčerajšnjim, v sredo, smo zavrteli 160 naključno izbranih telefonskih številk po Gorenjskem. Ker so bila vprašanja predvsem o poletnem utripu v gorenjskih mestih, smo izbrali zlasti "mestne" telefonske številke. Od povabljenih k sodelovanju jih je 34 zavrnilo odgovore na vprašanja o odnosu Gorenjk in Gorenjcev do počitnikovanja oziroma poletnega utripa, zlasti do ponudbe razvedrila in zabave v gorenjskih mestih. Tokrat so anketarji Gorenjskega glasa imeli izrazito smolo s sogovorniki v Radovljici - od 18 Radovljičank in Radovljičanov, ki smo jih poklicali, so prav vsi zavrnili sodelovanje.

Odgovori na tokratna vprašanja so v preglednici. Vanjo vključujemo vprašanja, ki smo jih zastavili. Zraven so napisani vsi variantni odgovori, ki smo jih ponudili v telefonski anketi. Seveda so številčni podatki o odgovorih preračunani tudi v odstotke, zaradi boljše preglednosti izidov ankete.

Krepka večina Gorenjk in Gorenjcev /65,1 odstotka/ je v Glasovi anketi menila, da je njihovo mesto dolgočasno. Le slaba dvajsetina (4,8 odstotka) namreč v mestu ne išče razvedrila in zabave, in zgolj slaba četrtina vseh sodelujočih v anketi (23,8 odstotka) meni, da je v njihovem mestu - in brržčas v drugih gorenjskih mestih tudi! - dovolj raznovrstnega razvedrila in zabave. Zato se z odgovori na to vprašanje povezujejo mnenja anketiranih Gorenjk in Gorenjcev o popestritvi poletnega utripa v njihovem mestu. Velika večina (87,3 odstotka) predlaga večjo ponudbo zabavnih, turističnih, športnih in kulturnih prireditev, za daljši obratovalni čas gostinskih lokalov v mestu se ogrevata le dva od sodelujočih v anketi. Dobra desetina tokrat sodelujočih Gorenjk in Gorenjcev pa meni, da je poletni utrip v njihovem mestu že zdaj dovolj pester - vendar pa nismo dobili niti enega odgovora, da je vsega razvedrila in zabave že zdaj preveč in da naj bo v mestu več miru.

Boste letošnje poletne počitnice preživeli doma ali na dopustu v drugem kraju v Sloveniji oz. v tujini?

■ doma	52	41,3%
■ drugje v Sloveniji	42	33,3%
■ v tujini	28	22,2%
■ še ne vem, ne želim odgovoriti	4	3,2%

Menite, da je v gorenjskih mestih (Kranj, Škofja Loka, Kamnik, Radovljica, Tržič, Jesenice...) v času poletnih počitnic dovolj razvedrila in zabave?

■ moje mesto je dolgočasno	82	65,1%
■ raznovrstnega razvedrila in zabave je v mojem mestu dovolj	30	23,8%
■ razvedrila in zabave v mestu ne iščem	6	4,8%
■ ne vem, ne želim odgovoriti	8	6,3%

Kako bi popestrili poletni utrip v našem kraju?

■ z večjo ponudbo zabavnih, turističnih, športnih in kulturnih prireditev	110	87,3%
■ z daljšim obratovalnim časom gostinskih lokalov v mestu	2	1,6%
■ poletni utrip v mojem mestu je že dovolj pester	14	11,1%
■ v mestu naj bo več miru in je vsega razvedrila in zabave že zdaj preveč	ø	—
■ ne vem, me ne zanima	ø	—

EJGA ZA GORENJKE, O GORENJCIH MED GORENJCI PO GORENJSKI

EJGA V tem mesecu vse napore zdržijo le Gorenjke in Gorenjci z dobro kondicijo: prejšnji teden Šenčurska noč, Lovska veselica in ducat gasilskih; ta vikend Blejska noč (natančneje: Rikljevi dnevi), Čipkarski dan in nov ducat gasilskih žurk; naslednji teden Kranjska noč na kvadrat in zadnji julijski veseliščni vikend. **EJGA** Še dobro, da je čez dan tako vroče, da se od noči utrujeni Gorenjci lahko pošteno naspijo. **EJGA** Čez dan so si v poletnih vročih pasjih dneh vsa gorenjska naselja, zlasti mesta, zelo podobna: ulice so skorajda opustele, trgovine prazne, na cestah desetina običajne prometne gneče. **EJGA** Zvečer pa nas je kot mravljincev: na Lovski veselici, na Šenčurski noči, v Predosljah na gasilski veselici, in na vseh ostalih gorenjskih veselicah, je bilo okrog prireditvenih prostorov toliko avtomobilov kot na največji svetovni razstavi. **EJGA** Na prireditvenih prostorih pa taka udeležba, da bi je bil vesel prav vsak politik na svojem predvolilnem shodu. **EJGA** Ta čas se pa gorenjski gostinci še vedno (in vse bolj) hudujejo na birokratske omejitve gostinskega obratovalnega časa, predpisanega v topoglednem Pravilniku, ki ga je določilo Ministrstvo za gospodarske dejavnosti. **EJGA** Gostinci pravijo, da niti v prejšnjih svinčenih časih niso bili tako omejevani pri svojem obratovalnem času in bili prisiljeni goste odganjati iz lokalov. **EJGA** V Žireh so iz Diskoteke Čarli naredili dnevni bar, kajti predpis je predpis. **EJGA** Zabave željna mladež pa seveda namesto k Čarliju zavije sedaj tja, kjer se obratovalnega časa lotevajo bolj prožno. **EJGA** Radovljičani in Leščani še vedno iščejo Salomona, ki bi jim edini uspel presekati gordijski vozel na kabelskem / CaTV/ omrežju. **EJGA** V Kranju so imetniki CaTV priključkov že en korak naprej: prejšnji teden so na TV zaslonih občutili, kaj v pravno urejenem sistemu pomenijo avtorske pravice. **EJGA** Ker se slovensko združenje kabelskih TV distributerjev s proizvajalci satelitskih TV programov ni sporazumelo o plačilih za nekatere kodirane programe, je ponudba TELE-TV Kranj osiromašena za 4 + 1 program. **EJGA** "Pay TV" tehnologija se kunštno reče tistemu, kar bo zelo hitro uredilo probleme gorenjskih kabelskih televizij. **EJGA** Po gorenjsko bi to prevedli "Plačaj televizijo", stane pa kakih petnajst do dvajset mark na mesec in potem imaš na TV zaslonu tudi tiste programe, ki so kodirani. **EJGA** V TV reklami za viski White & McKay rečeta Janez in Jernej: "Življenje pa teče." "Teče, teče." In na množičnih julijskih veselicah teče tudi kaj drugega, ne le življenje. **EJGA**

Žiga in Karel Zois, (ne)znana Slovenca

Odkar je bivša Ulica Moše Pijade v Kranju preimenovana v ZOISOVO ulico, ima tudi uredništvo Gorenjskega glasa spremenjen naslov. Vendar pa iz načinov, kako je na kuvertah napisan naš naslov, vse bolj ugotavljamo, da Žiga (in Karel) Zois (najbolj znana Slovenca s tem priimkom) očitno sodita v kategorijo "neznancev". Na kuvertah velikokrat piše "Cojzova", "Zojzova", "Coisova" ali kaka podobna spakedranka - najnovejša inovacija oziroma izpeljanka priimka ZOIS je pa "Cevzova". Odrezek s kuverte, ki smo jo dobili ta teden, je dovolj nazoren.

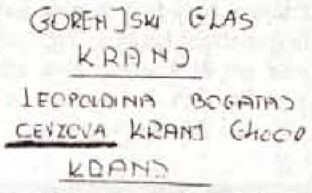

Za vse, ki so še vedno v dilemi "...al' prav se piše Zois al' Cojz al' clo Cevz... v nekaj stavkih o znani slovenski rodbini Zois: Žiga (1747 - 1819) podjetnik fužinar; mecen razsvetljenskim literatom in znanstvenikom (Linhartu, Vodniku, Kumerdeju, Kopitarju); sodeloval pri prvih prevodih arij italijanskih oper v slovenščino; po njem se imenuje mineral zoisit: **Karel (1756 - 1799)** botanik (po njem se imenujeta zvončica in vijolica).

foto EJGA

Minuli petek zvečer so ob 90-letnici smrti mengeškega rojaka, pisatelja Janeza Trdine, člani alpinističnega odseka PD Janez Trdina Mengeš, pripravili nevsakdanjo ekshibicijo: alpinistično plezanje na stolp mengeške cerkve. Natančneje: to je bil alpinistični spust s turna in bilo je super. Alpinisti so posebej pazili, da ne bi umazali lepe cerkvene fasade. Gledalci so povedali, da so mengeški alpinisti svoje delo opravili veliko bolje kot tisti, ki so na proslavi "Triumf" v Ljubljani nekaj podobnega počeli na Iskrini stolpnici.

Na Malenskem vrhu se lahko pohvalijo z novo slamnato streho na hiši, ki jo lastnik postopno adaptira. Slamnata streha, pa kaj je to posebnega, saj so včasih vsi imeli take strehe!? Pa ni tako enostavno: mojstre, ki še znajo narediti dobro vodotesno slamnato streho, investitorji iščejo z lučjo pri belem dnevu; za slamo, ki je primerna za obdelavo in vgradnjo v tako streho, boste prevozili stotine kilometrov in primerno slamo drago plačali; celoten strošek za kvadratni meter slamnate strehe je vsaj trikrat večji kot za pokritje strehe z Bramacom, bobrovcem, tegulo ali salonitko. In zato je nova streha na Malenskem vrhu prav zares nekaj posebnega.

FotoEJGA je prepričan, da svoj izvod časopis zdajle berete nekje v prijetni senci ali vsaj nekje na hladnem. Si predstavljate, kako vroče je tistim, ki morajo biti na soncu? Taki prizorčki, kot je na fotografiji, so na vseh gorenjskih letnih kopališčih - in je treba poudariti, da so vsi gorenjski plavalni bazeni letošnje poletje lepo urejeni, voda je povsod čista oziroma stalno prečiščevana, cene vstopnic pa niso pretirane. Da je vse to res, potrjuje izjemno množičen naval na jeseniško, tržiško, radovljiško, kranjsko in kamniško letno kopališče.

Na turistično etnografski prireditvi "Kosec vabi" minulo nedeljo v Selcih so predstavili ekološko sprejemljivo in predvsem zanesljivo rešitev za šolske prevoze otrok v občini Železniki. Ker se je nezadovoljeni interesent za opravljanje šolskih prevozov (ki ima sicer dotrajan avtobus in visoke cene) pritožil na postopek izbire izvajalcev, je občina morala preklicati javni razpis za prevoze šolarjev v naslednjem šolskem letu. Zna se zgoditi, da do prvega septembra v Železnikih zaradi zelo zapletenih in neživljenjskih pravnih fint ne bodo zmogli izpeljati vseh postopkov, ki jih zahtevata finančno + šolsko ministrstvo - zato so v Selcih za vsak primer usposobili dva ponija, ustrezen gumi voz in odličnega kočijaža.

Julija izbiramo GORENJCA MESECA JUNIJA 1995

Priimek junijskega izbranca bo na črko G

VIKA GROBOVŠEK

KLEMEN GRAŠIČ

V Glasovi redni rubriki, v kateri z Vašo pomočjo in s sodelovanjem poslušalk in poslušalcev gorenjskih radijskih postaj izbiramo Gorenjke & Gorenjce meseca, objavljamo rezultate po drugem krogu glasovanja za GORENJCA MESECA MAJA: za VIKO GROBOVŠEK ste poslali 18 glasov v prvem krogu + 17 v drugem; in za KLEMENA GRAŠIČA 68 v prvem glasovalnem tednu in kar 159 v drugem. Trenutni rezultat, po merjenju drugega "vmesnega časa", je torej: Klemen G. pred Viko G. - a po izkušnjah iz dosedanjih glasovanj za GORENJKO/GORENJCA MESECA je zanesljivo le to, da začetni rezultati nikakor niso dobra podlaga za kakršnokoli končno napoved. Vaše glasovanje pa nakazuje, da Klemen s frajtonarico bolj vžiga kot pa Vika s knjigo in dramskimi besedili.

Danes, na predzadnji julijski petek, se začenja tretji glasovalni krog za GORENJKO/ GORENJCA MESECA JUNIJA 1995. Glasovali bomo še ves preostanek julija (v radijskih oddajah še dva petka, z dopisnicami pa do vključno ponedeljka, 31. julija). Glasovalni krogi bodo torej tokrat skupaj štirje. Poleg Vaših glasov iz kontaktnih oddaj na RADIU KRANJ, RADIU TRIGLAV JESENICE, RADIU ŽIRI in RADIU TRŽIČ bomo v tedenskih izidih glasovanja za GORENJKO/GORENJCA MESECA JUNIJA 1995 upoštevali tudi vse dopisnice, ki bodo prispele na naš naslov. Naša predloga za GORENJKO oziroma GORENJCA MESECA JUNIJA sta:

1/ VIKA GROBOVŠEK, avtorica knjige "Raglje v gledališču", sicer profesorica slovenskega jezika na Osnovni šoli Franceta Prešerna v Kranju; v slovenski literaturi je malo primernih besedil za mladinske gledališke predstave in v svoji knjigi je Vika Grobovšek izdala šest svojih izvirnih besedil za mladinske gledališke predstave, kot mentorice šolske dramske skupine Raglje pa tudi poskrbela za uprizoritev - s tem pa zagotovila odlično podlago za dejavnost mladih gledališčnikov (ne le na Gorenjskem) in za gledališko vzgojo novih generacij.

2/ KLEMEN GRAŠIČ, po izboru obiskovalcev najboljši gorenjski harmonikar na junijskem srečanju frajtonarjev v Besnici in dobitnik "Zlatega prstana", sicer pa dijak kranjske Srednje ekonomske šole, doma s Tenetiš (Klemen nadaljuje 70-letno družinsko tradicijo igranja na frajtonarico, iz katere vesele zvoke izvabljata tudi njegova oče in ded); Klemenu je poleti še dodatno vroče, kajti v narodni noši skupaj s kolegi igrajo za po veselicah in skrbijo za dobro gorenjsko razpoloženje.

Za GORENJKO oz. GORENJCA MESECA JUNIJA 1995 lahko glasujete danes, v petek, 21. julija, v kontaktnih oddajah Radia Kranj, Radia Tržič, Triglav Jesenice, Radia Žiri; ali na dopisnicah na naš naslov: UREDNIŠTVO GORENJSKEGA GLASA, 64 000 Kranj. Med glasovalci vsak julijski glasovalni teden izžrebamo peterico za nagrade v vrednosti 1.000 tolarjev in peterico za Glasovo majico.

Nagrajenci v drugem julijskem glasovalnem krogu za Gorenjko meseca junija: Erika BERGINC, Srednja Bela 40/a, Preddvor; Tadej ŠINK, Grenc 24, Škofja Loka; Marjanca PEKOVEC, Studor 18/a, Srednja vas v Bohinju; Franja KOREN, Kokrškega odreda 1, Lesce in Miha HRIBAR, Titova 82, Jesenice - vseh 5 prejme nagrado v vrednosti 1.000 SIT. Glasove poletne majice pa so skupaj z današnjim Gorenjskim glasom že v poštnih nabiralnikih naslednje peterice: Ana ARNEŽ, Dvorski trg 20, Preddvor; Marina KOPAČ, Zgornje Pirniče 59, Medvode; Tatjana LIKAR, Čabrače 12, Gorenja vas; Tončka RIBNIKAR, Senično 8, Križe in Robi LAVRIČ, Lipce 13, Blejska Dobrava. Upamo, da bodo velikosti nagradnih majic pravšnje, kajti v teh vročih poletnih dneh Vam bodo prišle še kako prav.

PONEDELJEK, 24. JULIJA

TVS 1

9.40 Malo angleščine, prosim
10.05 Otroški program: Intermezzo za klovne
10.35 Kapitan Power, ameriška nanizanka
11.00 Znanje za znanje, učite se z nami
11.25 Snubitvene zadrege, škotski film
13.00 Poročila
13.05 Športni pregled, ponovitev
16.00 Umetniški večer - Mojstrovine: Kunsthistoriches Museum, Dunaj, angleška dokumentarna nanizanka
16.50 Obzorja duha
17.25 Dober dan, Koroška
18.00 TV dnevnik
18.05 Radovedni taček: Vreča
18.15 Prgišče priljubljenih pravljic, lutkovna igrica
18.35 Fallerjevi, nemška serija
19.05 Risanka
19.18 Žrebanje 3 x 3
19.30 TV dnevnik 2, Vreme
19.56 Šport
20.05 Stranski učinki, kanadska nanizanka
20.50 Televizijska konferenca
22.00 TV dnevnik, Vreme
22.10 Šport
22.20 Sova
22.20 Seinfeld, ameriška nanizanka
22.50 Gangster, ameriška nanizanka

TVS 2

13.45 Utrip 14.00 Zrcalo tedna 14.15 Zakladi sveta: Dolina Vezere, francoski pustolovski kviz 15.40 Govorica živali, angleška dokumentarna oddaja 16.25 Sova: Skrivnosti mesteca Lake Success, ameriška nadaljevanka 18.05 Regionalni studio Maribor

HTV 1

18.45 Svetovni poslovni utrip, ponovitev 1. deča 19.15 Pred začetkom DP v nogometu 20.05 Svet na zaslonu 20.55 Odmevi, zadnji del angleške nadaljevanke 21.45 Studio City 23.00 Brane Rončel izza odra

HTV 1

7.55 Poročila 8.00 Dobro jutro 10.00 Poročila 10.05 Šolski program 11.30 Bettina družba, nadaljevanka 12.00 Poročila 12.15 Ljubezen 12.45 2,4 otroka, ameriška humoristična serija 13.10 Severna obzorja, ameriška nanizanka 14.00 Največji zločini in sojenja v 20. stoletju, dokumentarna serija 14.25 Prikrit primer, ponovitev ameriško-italijanskega filma 15.55 Mednarodni folklorni festival v Poreču 16.30 Hrvaška danes 17.00 Učimo se o Hrvaški 17.30 Santa Barbara, ameriška nadaljevanka 18.15 Kolo sreče 18.50 Dokumentarna oddaja 19.30 Dnevnik 20.10 Iz dramske-ga albuma: Ko ptički zapojejo 21.30 Hrvaška in svet 22.20 TV razstava 22.30 Dnevnik 22.50 Slika na sliko 23.20 Dubrovniški poletni festival, posnetek koncerta 0.10 Sanje brez meja

HTV 2

16.45 TV koledar 16.55 Slika na sliko, ponovitev 17.40 Svet v vojni, dokumentarna serija 18.30 Dr. Quinn, ameriška nadaljevanka 19.15 Risanka 19.30 Dnevnik 20.15 Murphy Brown, humoristična serija 20.45 Vrtinec, južnoafriška nadaljevanka 21.40 Lovejoy, angleška nanizanka 22.30 Svet v vojni, dokumentarna serija 23.10 Poročilo s hrvaškega filmskega festivala v Puli

KANAL A

10.00 Spot tedna 10.05 A shop 10.15 Luč svetlobe, ponovitev 11.05 Žametne vrtnice 11.50 Potitiv plus 12.15 A shop 12.25 Spot tedna 12.30 Video strani 17.40 Spot tedna 17-45 A shop 17.55 Klasična videoglava 18.45 A shop 19.00 Vreme 19.05 Risanka 19.10 Luč svetlobe 20.00 Alica v čudežni deželi, glasbena oddaja 20.30 Dežurna lekarna 21.00 Vreme 21.05 Poletje v školjki, slovenski film 22.35 Obalna straža, ponovitev 16. dela ameriške nanizanke 23.20 Spot tedna 23.25 A shop

AVSTRIJA 1

6.05 Korak za korakom 6.30 Otroški program 9.00 Umor, je napisala 9.45 MacGyver 10.35 Vesoljska ladja Enterprise, ponovitev 11.15 Operacija Manhattan, ponovitev ameriškega filma 13.00 Otroški program 15.35 Vesoljska ladja Enterprise 16.25 MacGyver 17.15 Strašno prijazna družina 17.35 Zlata dekleta 18.05 Prijetna trojica 19.00 Pri Huxtablovih 19.30 Čas v sliki 20.00 Pogledi od strani 20.15 Trije amigosi, ameriška komedija 22.00 Nesreča letala KAL 007, kanadsko-ameriški film 23.15 Čas v sliki 23.20 Rio Lobo, ameriški vestern 1.10 Strašno prijazna družina 1.35 Schiejok vsak dan 2.35 Dobrodošli v Avstriji 4.25 Prijateljice, italijanski film

AVSTRIJA 2

7.00 Vreme 9.00 Čas v sliki 9.05 Vsak dan s Schiejokom 10.05 Gospod Muller na potepu, ponovitev komedije 11.35 Raji živali 11.55 Vreme 12.05 Poroka v črno-belem 12.55 Nekoč13.00 Čas v sliki 13.10 Belizer, 4. del 13.55 Orientacija, ponovitev 14.25 Doktor Trapper John, serija 15.10 Umor, je napisala 16.00 Vsak dan s Schiejokom 17.00 Čas v sliki 17.05 Dobrodošli v Avstriji 18.55 Kuharski mojstri 19.00 Zvezna dežela danes 19.30 Čas v sliki 19.53 Vreme 20.00 Šport 20.15 Vaški zdravnik 21.10 Terna 22.00 Čas v sliki 22.30 Ob pol enajstih 23.30 Mojster klavirja 0.00 Colete, nemško-francosko-ameriški film 1.35 Pogledi od strani 1.40 Videonoč

TELE-TV KRANJ

... Videostrani 18.45 Test slika 19.00 TV napovednik TELE-TV 19.03 EPP blok - 1 19.10 POROČILA: OBJEKTIV GORENJSKE 20 19.30 Iz izbora: MINI PET (otroški glasbeni videospoti) 20.00 Danes na videostraneh 20.03 EPP blok - 2 20.10 Športni klubi in tekmovanja: 20. mednarodni teden skokov na Gorenji Savi 20.55 EPP blok 3 21.00 Kolesarska dirka za veliko nagrado Loke 94 22.15 3. evropsko prvenstvo v jadralnem padalstvu 22.40 Poročila - objektiv Gorenjske 20 23.00 Videostrani

TV ŽELEZNIKI

19.00 Otroška oddaja 20.00 Nagradno žrebanje Pr'Štefan v Selcih

LOKA TV

20.00 Napovednik 20.01 Spot tedna 20.05 EPP blok 20.10 Športni pregled dogodkov 20.40 EPP blok 20.45 Tedenski pregled dogodkov, ponovitev 21.15 FILM, izbor iz sat. programov ... Videostrani

MMTV/TELE59

7.00, 9.30 in 13.30 Video strani - panorama 8.30, 12.00 in 18.00 MMTV SHOP, televizijska prodaja 15.30 GEO, ponovitev 7. dela 16.00 St. Elsewhere, ponovitev 17.00 Water engine, film 18.30 Santa Barbara, ameriška nadaljevanka 19.30 Glasbeni spoti 20.00 Capital City, serija 21.00 Živa scena, glasbena oddaja 22.45 Prebivališče zmajev, drama 0.15 Video strani 1.00 Deutsche Welle

TV ŠIŠKA

19.55 Videostrani 20.00 Napovednik

R KRANJ

5.30 Dobro jutro 7.40 Pregled dnevnega tiska 9.00 Gorenjska včeraj, danes 10.40 Informacije o zaposlovanju 12.30 Osmrtnice - zahvale 12.40 Pometamo doma 13.00 Pesem tedna 13.20 Črna kronika 13.40 Pometamo doma 14.00 Gorenjska danes 14.30 Točke, metri, sekunde 15.30 Dogodki in odmevi RS 16.00 Terenski studio Šenčur 18.00 Gorenjska danes, jutri 18.10 Vsakdo svoje pesmi poje 19.30 do 24.00 Večerni program - z Robertom Baumanom in Zvonetom Tomacem

R TRŽIČ

Oddajamo od 13.30 do 19.00 z oddajnika Kovor na UKV 95 Mhz ter SV 1584 Khz in z oddajnika Grad na UKV 88,9 Mhz.
Delovni teden bomo začeli z oddajo Storite nekaj zase. Ob 15.30 bomo Spremljali in komentirali, ob tem pa seveda pogledali vremenske in cestne razmere. Kasneje se vam olahko uresniči kakšna glasbena želja, mi pa bomo poizvedeli, kaj se je novega dogodilo pretekli teden na številki 92. Seveda ne bo manjkala osrednja ponedeljkova oddaja Tržiški hit. Če boste sodelovali pri oblikovanu lestvice, ste v igri tudi za nagrade! Za konec vam obljubljamo še novosti iz uredništva Gorenjskega glasa.

R JESENICE

5.00 Dobro jutro 5.30 Vremenska napoved 7.00 Druga jutranja kronika 7.20 Halo, porodnišnica 8.00 Nočna kronika (OKC) 9.00 Horoskop 9.30 Lestvica TRI, tri, tri in AS 11.00 Aktualno 12.00 BBC novice, osmrtnice 13.00 Pregled športnih dogajanj 13.30 Poroča prometni inšpektor za Gorenjsko Ivan Demšar 14.00 Melodija tedna 14.30 Popoldanski telegraf 15.00 Poročila, vreme 16.30 Domače novice 17.00 Zimzelene melodije z Dragom Arianiem 18.00 Voščila 18.30 BBC novice 18.50 Pogled v jutrišnji dan

R ŽIRI

5.30 Prva jutranja kronika 5.40 Napoved programa - servisne informacije 6.20 Noč ima svojo moč 7.00 Novice in dogodki 7.30 Zelene melodije 8.00 Dogodki 9.30 Glasbo izbirate poslušalci 11.00 Ura za družino 12.00 Lestvica: 10 poletnih komarjev 14.30 Brezplačni mali oglasi 15.00 Dogodki danes -jutri 15.30 RA Slovenija 16.30 Iz Tavčarjeve knjigarne 17.00 Otroški program 18.45 Zabavno glasbena lestvica 3+3+AS 19.30 Odpoved programa

RGL

KRIM: 100,2 MHz-ŠANCE: 99,5 MHz-LJUBLJANA: 105,1 MHz
5.00 Jutranji program 5.15 Novice 7.00 Horoskop 7.35 Vremenska napoved 8.00 Dopoldne na RGL 8.15 Napoved dogodkov 8.30 Jutro je tudi takšno 9.30 Kam danes 10.15 Novice 11.00 Anketa 12.00 Novice bbc 12.15 Novinarjev gost 13.00 3x1 - glasbena oddaja 13.15 Novice 14.05 Pasji radio 14.30 Hello again 15.00 Popoldne z Blanko M. Koželj 15.15 RGL komentira in obvešča 15.45 RGL za študente 16.00 Alpetour - Remont 16.10 Spoznajmo se 16.25 Nagradna uganka 17.15 Novice 19.15 Novice 19.25 Vreme 20.00 Ballantines glasbeni kviz 21.00 Modni bla bla - Carmen Čestnik 22.00 Sršenovo gnezdo 1.00 Satelit

R OGNJIŠČE

5.30 - 8.30 Jutranji program 6.45 Duhovna misel svetnik dneva 8.30 Dop. inf. oddaja 9.00 Ponovitev: Naš gost 10.15 Ponovitev ned. oddaje 12.05 Ponovitev: duhovna misel, svetnik dneva 15.00 Pop. inf. oddaja 16.05 Čestitke in pozdravi poslušalcev 17.45 Izbor Vaša pesem 18.30 Več. inf. oddaja 19.00 Glas Amerike 19.40 Za najmlajše poslušalce 20.15 Radio Vatikan 20.35 Prijatelji Radia Ognjišče 21.40 Poezija za lahko noč 22.00 - 5.30 Nočni glasbeni program

20.05 TVS 1

STRANSKI UČINKI
Kanadska nanizanka
Joel ima raka. Še preden umre, otrokom pove, da noče, da bi ga umetno ohranjali pri življenju. Ko pa Joel pade v komo, v bolnišnici nihče ne ve za njegovo željo in ga priključijo na umetna pljuča. Wando spet kličejo na upravo, ker klinika nima dovolj dobička. Eden od krivcev je tudi dr. Chen, ki nima dovolj stalnih pacientov. Najprej ga na zagovor pokliče Wanda, potem pa mora še k direktorju bolnišnice.

KINO

CENTER Zaradi prenove kino zaprt! **STORŽIČ** amer. akcijski film VOJNE IGRE ob 19. uri; ameriška melodrama ČAS DEKLIŠTVA ob 21. uri **ŽELEZAR** ameriška melodrama BARCELONA ob 19. in 21. uri

TOREK, 25. JULIJA

TVS 1

9.15 Otroški program: Sezamova ulica, ameiška nanizanka
10.15 Škrlatni jegličm angleški film
12.30 Svetovni poslovni utrip, ameriška poslovna oddaja, 3. del
13.00 Poročila
13.05 Pred začetkom DP v nogometu, ponovitev
15.10 Ponovitev
17.20 Mostovi
18.00 TV dnevnik
18.05 Otroški program: Arabela se vrača: češka nadaljevanka
18.40 Fallerjevi, nemška serija
19.13 Risanka
19.30 TV dnevnik
19.56 Šport
20.05 Strta srca II: Helenine oči, francoska nadaljevanka
21.00 Osmi dan
22.00 TV dnevnik 3, Vreme
22.15 Šport
22.20 Žarišče
22.40 Poslovna borza
22.50 Skrajnosti, angleška nadaljevanka
23.20 Gangster, ameriška nanizanka

TVS 2

14.25 Malo angleščine, prosim 14.15 National geographic, ameriška dokumentarna serija 15.40 Karaoke, razvedrilna oddaja TV Koper - Capodistria 16.40 Sova, ponovitev 18.00 TV dnevnik 18.05 Regionalni studio Koper 18.45 Iz življenja za življenje: Prisluhnimo tišini 19.15 Videošpon 20.05 Dva tedna, da rešimo zemljo, ameriška dokumentarna oddaja 20.55 Roka rocka - MTV unplugged: Annie Lenox 21.45 J. Clair - L. Bassers: Počitnice brez vrnitve, brazilska drama 22.35 Svet poroča

HTV 1

7.55 Poročila 8.00 Dobro jutro 10.00 Poročila 10.05 Šolski program 11.05 Otroški program 12.00 Poročila 12.15 Ljubezen, nadaljevanka 12.45 Ko se vnamejo srca, ameriška humoristična serija 13.30 Severna obzorja 14.00 Največji zločini in sojenja v 20. stoletju, dokumentarna serija 14.50 Botanični vrt 14.55 Deblo spora, ponovitev francoskega barvnega filma 16.30 Hrvaška danes 17.00 Družinski magazin 17.30 Santa Barbara, ameriška nadaljevanka 18.10 Kolo sreče 18.50 Besede, besede, besede 19.30 Dnevnik 20.15 Pelješki kontrasti, dokumentarna oddaja 21.00 Tv parlament 22.50 Dnevnik 23.10 Slika na sliko 23.20 Sanje brez meja

HTV 2

17.30 TV koledar 17.40 Slika na sliko, ponovitev 18.25 Vrtiljak, južnoafriška nadaljevanka 19.15 Risanka 19.30 Dnevnik 20.15 Popolna tujca, ameriška humoristična nanizanka 20.45 Vrtinec, južnoafriška nadaljevanka 21.40 Skrivna orožja, dokumentarna serija 22.10 Stranski učinki, ameriška nanizanka 23.00 Poročilo s hrvaškega filmskega festivala v Puli

KANAL A

10.00 Spot tedna 10.05 A shop 10.15 Luč svetlobe, ameriška nadaljevanka 11.05 Alica v glasbeni deželi, ponovitev 11.35 A shop 11.45 Spot tedna 11.50 Videostrani 16.35 Spot tedna 16.40 A shop 16.45 Poletje v školjki, ponovitev slovenskega filma 18.15 Generacija transformerjev 18.45 A shop 19.05 Risanka 19.10 Luč svetlobe 20.00 Rodeo 20.30 Tropska vročica, ameriška nadaljevanka 21.20 Vreme 21.25 Večni krog, oddaja o astrologiji 21.55 Računalniška kronika 22.25 Dežurna lekarna, španska nanizanka 22.55 Spot tedna 23.00 A shop

AVSTRIJA 1

6.05 Zlata dekleta, ponovitev 6.30 Otroški program 9.00 Umor, je napisala, ponovitev 9.45 Macgyver 10.35 Vesoljska ladja Enterprise, ponovitev 11.30 Trije amigosi, ponovitev filma 13.00 Otroški program 13.25 Mila Superstar 13.50 Smrkci 14.15 Am, dam, des 14.35 Sanjski kamen 15.00 Kremenčkovi 15.25 Mini čas v sliki 15.35 Vesoljska ladja Enterprise 16.25 MacGyver 17.10 Strašno prijazna družina 17.35 Zlata dekleta 18.05 Prijetna trojica 19.00 Pri Huxtablovih 19.30 Čas v sliki 19.53 Vreme 20.00 Pogledi od strani 20.15 Atlantik 21.10 Komisar Rex 21.55 Nemški turisti, 1. del 23.25 Čas v sliki 23.30 Lovec na podgane, britanski dilm 1.10 Strašno prijazna družina 1.35 Schiejok, ponovitev 2.35 Dobrodošči v Avstriji, ponovitev 4.35 Kartaški suženj Revak, ponovitev

AVSTRIJA 2

6.00 Videoteka 7.00 Vremenska panorama 9.00 Čas v sliki 9.05 Shiejok 10.05 Štiri ženske in umor, ponovitev filma 11.35 Noetova barka 14.25 Doktor Trapper John 15.10 Umor, je napisala 16.00 Vsak dan s Schiejokom 17.00 Čas v sliki 17.05 Dobrodošli v Avstriji 19.00 Zvezna dežela danes 19.30 Čas v sliki 19.53 Vreme 20.00 Šport 20.15 Akti X, Večna mladost 21.10 Reportaža 22.00 Čas v sliki 22.30 Na prizorišču 23.00 Rooster, plesni film 23.30 Velasquez Little Museum, plesni film 0.20 Strange Fish, plesni video 1.30 Pogledi od strani 1.35 Videonoč

TELE-TV KRANJ

... Videostrani ... Poskusni direktni prenosi: Tenis turnir Satelit Slovenija 1 - Kranj 95 (v živo) 18.45 Test slika 19.00 TV napovednik TELE-TV 19.03 EPP blok - 1 19.10 OTROŠKI PROGAM: Štirje fantje muzikantje 20.00 Danes na videostraneh 20.03 EPP blok - 2 20.10 UTRIP KRANJA 20.30 Izbor: Odštek 20.55 EPP blok - 3 21.00 Film: Divja orhideja, drama 22.30 Iz sveta glasbe: Miran Zadnik 23.10 Videostrani
SODELUJTE V KONTAKTNIH ODDAJAH TELE-TV TELEVIZIJE KRANJ - POKLIČITE PO TELEFONU: 33 11 56!
TV ŽELEZNIKI
VIDEOSTRANI TV Železniki od 17. ure do 19. ure ob glasbeni podlagi Radia Žiri. VIDEOSTRANI TV Železniki na videokaseti ob 18., 19.20 in 21. uri.
19.00 Utrinki s Čipkarskega dne v Železnikih20.00 Športna oddaja

LOKA TV

20.00 Napovednik 20.01Spot tedna 20.05 EPP blok 20.10 ŠKOFJELOŠKI KULTURNI UTRIP 20.40 EPP blok 20.45 Športni pregled dogodkov, 21.15 Nedeljska reportaža - Naše zvezde: Judita Zidar ... Videostrani

MMTV/TELE59

7.00, 9.30 in 13.30 Video strani - panorama 8.30, 12.00 MMTV SHOP, televizijska prodaja 13.00 Santa Barbara, ponovitev 14.00 Prebivališče zmajev, drama 15.30 Vesela nedelja, ponovitev 18.30 Santa Barbara, ameriška nadaljevanka 19.30 Glasbeni spoti 20.00 Max Headroom, serija 20.30 Neat & Tidy, serija 21.00 Spot tedna Žive scene 21.05 Avtodrom MMTV, oddaja o avto-moto športu 22.05 Beda, film 23.35 Edward & Mrs. Simpson, ponovitev 0.35 Čudežna trava: Bambus kot gradbeni material, dokumentarna oddaja 1.00 Deutsche Welle

TV ŠIŠKA

19.55 Videostrani 20.00 Napovednik

TV MEDVODE

00.00 - 20.15 Videostrani 20.15 - 20.20 Reklamni blok 20.20 - ... Prenos 7. seje občinskega sveta občine Medvode

R KRANJ

5.30 Dobro jutro 7.40 Pregled dnevnega tiska 9.00 Gorenjska včeraj, danes 9.20 Tema: Romarske cerkve na Gorenjskem 10.20 Romarske cerkve na Gorenjskem 10.40 Informacije o zaposlovanju 11.20 Vedeževanje v živo 12.30 Osmrtnice - zahvale 13.00 Pesem tedna 13.20 Tudi jeseni je lepo 14.00 Gorenjska danes 15.30 Dogodki in odmevi RS 18.00 Gorenjska danes, jutri 19.30 do 24.00 Večerni program 20.00 911 turbo

R TRŽIČ

Oddajamo od 13.30 do 19. ure na frekvencah UKV 95 Mhz in SV 1584 Khz iz Kovorja ter UKV 88,9 Mhz iz Tržiča.
Torek bo tudi tokrat obarvan predvsem z zimzelenimi melodijami, ob njih pa bomo govorili o tržiški preteklosti. Za ljubitelje avtomobilizma pripravljamo oddajo Na štirih kolesih ob 14.30. Obvestilom ob 16.10 sledijo poročila radia Deutsche Welle, nato pa sprostitev ob glasbeni lestvici Air plac Slovenija. S 15. lekcijo English One se bomo učili govoriti v angleškem jeziku. Program se bo končal z oddajo o športu, ki jo povezuje dobra glasba. Prisluhnite nam!

R JESENICE

5.00 Dobro jutro 5.30 Vremenska napoved 7.00 Druga jutranja kronika 7.20 Halo, porodnišnica 8.00 Nočna kronika (OKC) 8.30 Telegraf 9.00 Horoskop 10.00 Aktualno 11.00 Pogovor 12.00 BBC novice, osmrtnice 13.00 Gibljive

R TRŽIČ

slike 14.00 Melodija tedna (Popoldan z Bracom Korenom) 14.30 Telegraf 15.00 Poročila 15.15 Lestvica: Devet izpod Triglava 16.30 Domače novice 17.00 Kvizkoteka Braca Korena 18.00 Voščila 18.30 BBC novice 18.50 Pogled v jutrišnji dan

R ŽIRI

5.30 Prva jutranja kronika RA Slovenija 5.40 Napoved programa - servisne informacije 6.20 Noč ima svojo moč 7.00 Novice in dogodki 7.30 Minute za country 8.00 Dogodki 9.30 Glasbo izbirate poslušalci 10.00 Servisne informacije 11.00 Zabava in glasba 12.00 Lestvica: 10 poletnih komarjev 13.45 Osmrtnice 14.30 Brezplačni mali oglasi 15.00 Dogodki danes - jutri 15.30 Ra Slovenija 16.30 Sindikat 17.30 Poletno torkovo popoldne 19.30 Odpoved programa

RGL

KRIM: 100,2 MHz-ŠANCE: 99,5 MHz-LJUBLJANA: 105,1 MHz
5.00 Jutranji program - vodi Alenka Potočnik 5.15 Novice 7.00 Horoskop 7.35 Vremenska napoved 8.00 Dopoldne na RGL 8.15 Napoved dogodkov 8.30 Jutro je tudi takšno 9.30 Kam danes v Ljubljani 10.15 Novice 11.00 Anketa 11.50 Borza znanja 12.00 Novice bbc 12.15 Novinarjev gost 13.00 3x1 - glasbena oddaja 13.15 Novice 14.05 Pasji radio 14.30 Pop informacije 15.15 RGL komentira in obvešča 16.10 Spoznajmo se 17.00 Bančne informacije Nove LB 17.15 Novice 19.15 Novice 18.15 Okrogla miza 19.15 Novice 19.25 Vreme 20.00 Labirint znanja 21.30 Avstralska glasba 22.00 Camel RHYTHM 23.00 Egostyle - Ines Kokalj 24.00 7200 sekund - D. J. Alf 2.00 Satelit

R OGNJIŠČE

5.30 - 8.30 Jutranji program 6.45 Duhovna misel, svetnik dneva 8.30 Dop. inf. oddaja 9.00 Ponovitev: Reportaža 10.15 Predstavljamo vam... 11.10 Glasb. ured. predstavlja... 12.05 Ponovitev: duhovna misel, svetnik dneva 15.00 Pop. inf. oddaja 16.05 Čestitke in pozdravi poslušalcev 17.15 Šport na radiu Ognjišče 18.30 Večerna inf. oddaja 19.00 Glas Amerike 19.40 Za najmlajše poslušalce 20.15 Radio Vatikan 20.35 Sončna pesem 22.00 - 5.30 Nočni glasbeni program

KINO

CENTER Zaradi prenove kino zaprt! **STORŽIČ** amer. akcijski film VOJNE IGRE ob 19. uri; ameriška melodrama ČAS DEKLIŠTVA ob 21. uri **ŽELEZAR** Danes zaprto! **SORA ŠKOFJA LOKA** avstralska romantična komedija MURIEL SE POROČI ob 20.30 uri **TIGER BOHINJSKA BISTRICA** ameriški film ČAS DEKLIŠTVA ob 20.30 uri

ISKRA TEL

Telekomunikacijski sistemi, d.o.o., Kranj
Ljubljanska c. 24/a
64000 Kranj

razpisuje prosta dela in naloge

STROKOVNEGA SODELAVCA

v prodajnem področju za izvedbo poslov na ruskem tržišču

Delo obsega celoten proces od izdelave ponudbe do sklenitve pogodbe in nadzora nad izvedbo pogodbe.

Od kandidata pričakujemo aktivno znanje ruskega jezika, visoko ali višjo izobrazbo ekonomske ali komercialne smeri (lahko pripravnik) in poznavanje dela z računalnikom.

Delovno razmerje bomo sklenili za nedoločen čas s trimesečnim poskusnim delom.

Nudimo stimulativno plačo odvisno od rezultatov dela.

Vse zainteresirane kandidate vabimo, da pošljejo pisno ponudbo v roku 8 dni na naslov: ISKRATEL, d.o.o., Ljubljanska c. 24/a, 64000 Kranj, kadrovski sektor.

Dodatne informacije lahko dobite pri g. Vitjanu Kovačiču, telefon 064/273-185.

ZVEZA KULTURNIH ORGANIZACIJ SLOVENIJE
Ljubljana, Štefanova 5
Literarna dejavnost

RAZPIS

za XVII. srečanje pesnikov in pisateljev drugih narodov in narodnosti, ki stalno ali začasno bivajo v Republiki Sloveniji

Pogoji za udeležbo so:
Sodelujejo lahko avtorji, ki razen v samozaložbi še niso izdali knjige, in to s proznimi ali dramskimi deli (do 10 strani) ter pesmimi (do 10) v vseh jezikih narodov in narodnosti (razen slovenskega), ki stalno ali začasno bivajo v Sloveniji.
Dela morajo biti napisana s pisalni strojem in poslana v treh izvodih. Dela morajo podpisati oz. poslati po geslom. Hkrati z literarnimi deli morajo avtorji poslati v posebni zaprti kuverti še naslednje podatke: ime in priimek, naslov, datum in kraj rojstva, izobrazba, poklic, narodnost, delovna organizacija, v kateri so zaposleni ali šola, ki jo obiskujejo.
Žirija bo vsa literarna dela prebrala in najboljša izbrala za predstavitev na literarnem večeru in za objavo v posebni publikaciji.
Literarna dela je treba poslati do 15. septembra 1995 na naslov: Zveza kulturnih organizacij Slovenije (za 17. srečanje literatov drugih narodov), Štefanova 5, 61000 Ljubljana.

Številka: 09-8/1
Datum: 11. 7. 1995 **Odbor za literarno dejavnost**

ZAVOD ZA KULTURO IN IZOBRAŽEVANJE
DELAVSKA UNIVERZA TRŽIČ
vabi v šol. letu 1995/96
k vpisu v naslednje izobraževalne programe:

- ***POSLOVNI SEKRETAR***
  verificiran 450-urni program za absolvente srednjih šol
- ***USPOSABLJANJE ZA VODENJE POSLOVANJA V MANJŠIH PODJETJIH***
  verificiran 410-urni program za absolvente srednjih šol
- ***DVOSTAVNO KNJIGOVODSTVO ZA PODJETNIKA POSAMEZNIKA***
  32 ur
- ***TEČAJ ZA VOZNIKE VILIČARJEV***
  70 ur praktičnega in teoretičnega pouka
- ***USPOSABLJANJE ZA ŽIVLJENJSKO USPEŠNOST ZA BREZPOSELNE***
  120 ur
- ***TEČAJI TUJIH JEZIKOV***
  (nemščina in angleščina za odrasle in otroke, slovenščina za Neslovence)
- ***ŠIVILJSKI TEČAJ***
  60 ur
- ***BARVANJE NA STEKLO***
  30 ur

Informacije o programih dobite na telef. številki 52-155 ali osebno pri g. Hedi Šivic na Delavski univerzi, Šolska ulica 2, Tržič.

Nagradna križanka z unikatnimi čipkami

Tokrat smo nagradno križanko pripravili v sodelovanju s TURISTIČNIM DRUŠTVOM ŽELEZNIKI, ki je organizator tradicionalnega ČIPKARSKEGA DNEVA V ŽELEZNIKIH. Letošnji železnikarski čipkarski praznik je že triintridesetič, začel se je v ponedeljek s športnimi tekmovanji, včeraj (v četrtek, 20. julija) je bila odprta slikarska razstava likovnikov iz Železnikov, danes (petek, 21. julija) je pred plavžem otroški "ŽIV - ŽAV", na igrišču v Dašnici bo zvečer nastop domačih rock skupin in v "Egrovem vrtu" na Racovniku večer podoknic. Veliko prireditev bo tudi jutri in pojutrišnjem: jutri zvečer predstavitev starih običajev, pojutrišnjem popoldan tekmovanje kljekljaric. V galeriji Muzeja bo do prihodnje sobote, 29. julija, odprta prodajna razstava čipk.

Vaše rešitve nagradne križanke (na kuponu iz križanke, poslanem na dopisnici) sprejemamo do vključno četrtka, 3. avgusta. Rešitev je sestavljena iz črk z oštevilčenih polj. Dopisnice pošljite na GORENJSKI GLAS, 64 000 Kranj ali kupon z rešitvijo nalepite na primeren karton in ga brez znamke oddate v turističnih društvih Bohinj, Cerklje, Dovje-Mojstrana, Kranjska Gora, Radovljica, Škofja Loka, Tržič ali v Glasov nabiralnik v avli Zoisova 1 v Kranju. Rešitev lahko oddate tudi v pisarni Turističnega društva Železniki.

TURISTIČNO DRUŠTVO ŽELEZNIKI in Gorenjski glas sta za reševalce nagradne križanke pripravila šest imenitnih nagrad: 1. - 3. nagrada: ročno izdelane čipke (nagrade prispeva TD Železniki) v vrednostih 8.000 SIT, 6.000 SIT in 4.000 SIT; 4. - 6. nagrada: bon v vrednosti 1.000 SIT.

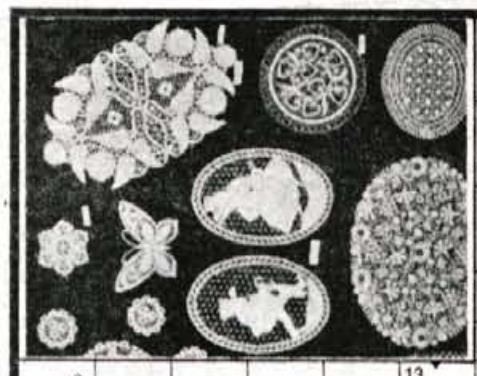

GORENJSKI GLAS	BORILNI ŠPORTNIK	NAJVEČJI OTOK V RIU - KIU	NORD. MORSKA BOGINJA	ČARGO IVAN	13		BORIS PAHOR / DRŽAVA V AFRIKI		15	KRAT. ZA "IN TAKO DALJE"			6	SLIKAR JOŽE HORVAT	AFRIŠKA JEZIKOVNA SKUPINA	GORENJSKI GLAS
DERMA TOZA				PRIST. MESTO V TURČIJI		33				MOČAN VETER	3					RIMSKI BOG JEZ.
LUKA V IZRAELU	12			OBMORSKA PEŠČINA / UMETNIŠKA SMER		31		29		AMERIŠKA ETNIČNA SKUPINA / SL. PIS. PEROCI			27			14
DVOOČNIK		35		2				SL. PIS. TONE / TROITEV PRAVILO					8	20		
LUIGI NONO			DROBEN TISK / OBLIKA NASELJA		32		10		DOKUMENT / NASELJE V PUŠČAVI KALAHARI		37				34	
OTOK V INDONEZIJI					SESTAVIL F. KALAN	HELMUT KOBLER	GLAVNI ŠTEVNIK / POSEBEN GLEDALIŠKI PROSTOR	25			THOMAS VARNEN / SLED V SNEGU		28	PRIPRAVA NA VRATIH	MESTO NA TAIVANU	OLIVER JENNER
OBER		26			ODŽAGANO DEBLO	38			1	IT. SLIKAR DI BONDONE / OBL. IMENA BENJAMIN						
PRIZNANJE			19		PLETEN BIČ	16		4			17		PARADIŽ / DESNI PR. DONAVE V BOLGARIJI	18		
														36		ST. ZD KRALJ
						GL. MESTO JORDANIJE		22			SL. STROK. ZA RADIOFONIJO MARIO	7			24	
												ZGORNJI DEL ŽITARIC		9		
												REKA V FRANCIJI IN ŠVICI			11	

1	2	3	4	5	6	7	8	9	10
11	12	13	14	15	16	17	18	19	20
21	22	23	24	25	26	27	28	29	30
31	32	33	34	35	36	37	38		

Turistično društvo Železniki

do nedelje, 23. 7. 1995
Športna tekmovanja v kegljanju, balinanju, tenisu in nogometu - za "Zlato čipko"

Slikarska razstava likovnikov iz Železnikov v Kulturnem domu v Železnikih

Danes (petek, 21. 7.)
ob 16. uri: Otroški "živ-žav" pred plavžem v Železnikih
ob 20. uri: Nastop domačih "rock skupin" na igrišču v Dašnici
ob 21. uri: Večer podoknic v "Egrovem vrtu" na Racovniku

Jutri (sobota, 22. 7.):
ob 15. uri: Nogometno popoldne na igrišču v "Njivci"
ob 19.30 uri: Otvoritev razstave čipk s kulturnim programom v galeriji Muzeja.
od 20.15 do 20.45 ure: Nastop Pihalne godbe Alples
od 20.45 do 21.15 ure: Predstavitev starih običajev
ob 21.15 uri: Zabavna prireditev z ansamblom "AVIA BAND" na prireditvenem prostoru ob plavžu.

Pojutrišnjem (nedelja, 23. 7.)
od 9. do 20. ure: Prodajna razstava čipk v galeriji Muzeja.
od 14. do 17. ure: Predstavitev starih domačih obrti na dvorišču Muzeja.
od 14.30 do 16. ure: Kulturni program
od 15, do 15.30 ure: Tekmovanje klekljaric vseh starosti na prireditvenem prostoru.
ob 16.30. uri: Razglasitev rezultatov in podelitev nagrad ter priznanj klekljaricam in športnikom
ob 17. uri: Zabavna prireditev z ansamblom "PTUJSKIH 5"

Pojutrišnjem, v nedeljo, od 13. do 18. ure, bo odprt tudi Muzej.

Prodajna razstava čipk v galeriji Muzeja bo odprta do 29. julija, vsak dan od 9. do 18. ure.

Vstopnine na razstavah in zabavnih prireditvah ne bo.

Vljudno vabljeni!

Organizatorja prireditve
Turistično društvo Železniki - MKD Železniki
Julij, 1995

Avtoradio za Filipa (ml.)

V Glasovem bobnu za žrebanje je bilo včeraj ob 8. uri 1128 kuponov z rešitvami križanke podjetja VIKTORIJA, d.o.o., Kranj, Skalica 1, objavljene v Gorenjskem glasu 7. julija. Vse prispele rešitve so bile pravilne - nagradno geslo, ki ste ga sestavili iz črk z oštevilčenih polj, je bilo: PO OPEL IN FORD V VIKTORIJO KRANJ (kajti podjetje Viktorija je pooblaščeni prodajalec vozil Opel in Ford).

Izžrebanci; 1. Filip DEMŠAR, ml., Rudno 37, Železnik (prejme avtoradio, darilo Viktorije); 2. Majda OBERSTAR, Frankovo naselje 181, Škofja Loka (prejme anteno in zvočnike za avtoradio, darilo Viktorije); 3. Marjan ROOSS, Ul. Rudija Papeža 32, Kranj (prejme garnituro preprog za avto, darilo Viktorije); 4. - 8. nagrade v vrednosti 1.000 SIT: Marko ZALETEL, Hladnikova 20, Križe; Irena ŠINKOVEC, Kremenk 1, Poljane; Vika JENDUKA, A. Travna 19, Jesenice; Tatjana PFEIFER, Vopovlje 28, Cerklje in Matjaž MERLJAK, Oldhamska 1, Kranj.

Slike razvijajte na Jesenicah

S pravilno izbiro foto studia lahko pri razvijanju slik nekaj prihranite

Kranj, 21. julija - Poletni dnevi so polni dogodkov, ki jih je treba ovekovečiti tudi s fotografijo. Prav zato foto studii poleti delajo s polno paro, potrošniki pa odštejejo kar lepe denarce za svoje fotografske dosežke. Vendar pa si vsaj delno lahko pomagajo tudi sami, samo najti je treba najugodnejšega razvijalca fotografskih filmov.

V Kranju se cene razvijanja barvnih filmov gibljejo od 170 tolarjev do 200 tolarjev, cene za narejene slike (format 9 x13) pa od 42 do 45 tolarjev. Najcenejši so v Foto studiu Bobnar, kjer vam film razvijejo za 170 tolarjev, sliko pa vam naredijo za 42 tolarjev. V Foto studiu Boni vam bodo zaračunali 180 tolarjev za razvijanje in 45 tolarjev za vsako sliko. V Foto studiu Muc boste morali plačati 185 tolarjev, da vam razvijejo film, in 45 tolarjev, da vam naredijo sliko. V Foto Kosi vam bodo za razvijanje zaračunali nekoliko več - 200 tolarjev, vendar pa vam slike naredijo ceneje - po 43 tolarjev.

Na Jesenicah jo bodo navdušeni fotografi odnesli najceneje. Razvijanje je sicer malo dražje, vam pa zato slike naredijo za kar občutno nižjo ceno. V Foto Kontrast boste tako odšteli 198 tolarjev za razvijanje filma in le 34,90 tolarja za vsako narejeno sliko. V Foto studiu Triglav stane razvijanje 200 tolarjev, 35 tolarjev pa boste odšteli za sliko.

V Bohinjski Bistrici v Studiu Korošec stane razvijanje filma 180 tolarjev, slike pa naredijo po 44 tolarjev. **V Cerkljah** v Foto studiu Uranič razvijanje filma zaračunajo najceneje na Gorenjskem - 150 tolarjev, za narejeno sliko pa boste odšteli 45 tolarjev.

V Kranjski Gori v Foto studiu Mojca stane razvijanje filma in narejena slika 180 oziroma 44 tolarjev, enako pa je **v Škofji Loki** v Foto studiu Šturm. **V Tržiču** morate v Foto Čebron za razvijanje filma plačati 180 tolarjev in 42 tolarjev za vsako narejeno sliko.

Nekaj foto studiov ponuja svojim strankam tudi razne ugodnosti. Tako vam nekje, če tam kupite film, film razvijejo zastonj, spet drugod vam za določeno število kuponov zastonj naredijo slike. Zato ni napak, da se ob obisku foto studia pozanimate o ugodnostih, ki jih tam ponujajo. • **S. Šubic**

99 zadreg

Angleščina za poslovneže

Ljubljana, 18. julija - V torek so v prostorih Gospodarske zbornice Slovenije predstavili knjigo, ki bo prav gotovo v veliko korist predvsem tistim, ki v poslovnem življenju uporabljajo angleški jezik. Avtor Bruce Peterson namreč poudarja, da sproščeno in samozavestno sporazumevanje v angleščini prav gotovo pomeni veliko prednost pri sklepanju poslov s tujimi partnerji.

Bruce Peterson že nekaj let živi v Ljubljani in dobro govori slovensko, zato je knjiga, ki je novost na našem trgu, napisana z upoštevanjem tipičnih napak, ki jih pri uporabi angleškega jezika delamo Slovenci. Izhaja torej iz predpostavke, da je tisti, ki knjigo odpre, Slovenec, in tisti, ki ga posluša, Angež.

Knjiga je napisana v lahkotnem slogu, spremna beseda je v slovenščini, učbenik pa je najbolj primerna za samoučenje. Bralec namreč lahko brez učitelja osveži svoje znanje jezika, saj zahteva njegovo stalno dejavno sodelovanje, ga izziva, da si preizkusi ob razumevanju zgledov in reševanju nalog. Osnovni cilj gradiva je pomagati učencu, da se nauči hitreje, jasneje in z več samozavesti govoriti in pisati angleško in odpraviti za slovenskega govorca tipične napake. Namenjeno tudi je učencem v zadnjih razredih osnovne šole in za prve letnike srednje šole, predvsem pa seveda odraslim. Kot je na predstavitvi dejal avtor, se velikokrat zgodi, da poslovneži sicer zelo dobro obvladajo besednjak s svojega strokovnega področja, ne poznajo pa splošnega okvirja, v katerem naj bi se strokovni pogovor odvijal. In ravno ta okvir je tisti, ki komunikacijo med partnerjema olajša, omogoča samozavestnejši nastop in s tem nemalokrat prednost pred drugimi.

Knjiga je izšla v samozaložbi, distributer je Center Oxford, cena izvoda pa je 2.835 tolarjev. • **M.A.**

KOLIKO JE VREDEN TOLAR

MENJALNICA	NAKUPNI	PRODAJNI	NAKUPNI	PRODAJNI	NAKUPNI	PRODAJNI
	1 DEM		1 ATS		100 ITL	
A BANKA (Kranj,Tržič)	81,55	82,15	11,44	11,68	6,94	7,38
AVAL Bled	81,85	82,00	11,60	11,65	6,95	7,20
AVAL Kranjska gora	81,70	82,00	11,57	11,65	6,90	7,20
BANKA CREDITANSALT d.d. Lj	81,60	82,00	11,55	11,70	6,80	7,20
EROS(Stari Mayr), Kranj	81,95	82,20	11,58	11,70	7,05	7,20
GEOSS Medvode	81,90	82,00	11,60	11,64	7,05	7,15
GORENJSKA BANKA (vse enote)	80,90	82,35	11,27	11,71	6,62	7,35
HRANILNICA LON, d.d.Kranj	81,70	82,09	11,40	11,64	7,10	7,20
HIDA-tržnica Ljubljana	81,90	82,00	11,57	11,62	7,05	7,12
HRAM ROŽICE Mengeš	81,75	81,80	11,62	11,70	6,95	7,07
ILIRIKA Jesenice	81,60	82,15	11,46	11,65	7,00	7,35
INVEST Škofja Loka	81,70	82,20	11,55	11,69	7,00	7,25
LEMA, Kranj	81,90	82,20	11,54	11,63	7,00	7,20
MIKEL Stražišče	81,80	82,10	11,55	11,65	7,00	7,20
PBS d.d. (na vseh poštah)	80,25	81,95	10,60	11,60	6,33	7,15
ROBSON Mengeš	81,75	81,95	11,58	11,63	7,00	7,10
SHP-Slov. hran. in pos. Kranj	81,90	82,00	11,58	11,63	7,03	7,10
SKB (Kranj, Radovljica, Šk. Loka)	81,20	81,95	11,35	11,74	6,85	7,15
SLOVENIJATURIST Boh. Bistrica	80,90	-	11,27	-	6,62	-
SLOVENIJATURIST Jesenice	81,63	82,15	11,47	11,64	7,00	7,35
SZKB Blag. mesto Žiri	81,75	82,15	11,30	11,68	6,85	7,33
ŠUM Kranj	81,90	82,00	11,60	11,64	7,05	7,15
TALON Žel. postaja Trata, Šk. Loka	81,90	82,09	11,58	11,65	6,95	7,13
TALON Zg. Bitnje	81,90	82,09	11,58	11,65	6,95	7,13
TENTOURS Domžale	81,80	82,10	11,55	11,75	6,90	7,30
TROPICAL Kamnik-Bakovnik	81,80	81,95	11,58	11,62	7,05	7,15
UBK d.d. Šk. Loka	81,40	82,05	11,52	11,70	6,90	7,30
WILFAN Kranj	81.85	81,95	11,59	11,62	7,05	7,15
WILFAN Radovljica, Grajski dvor	81,85	82,00	11,59	11,64	7,02	7,15
WILFAN Tržič	81,80	81,90	11,60	11,62	7,05	7,10
POVPREČNI TEČAJ	81,64	82,02	11.48	11,65	6,93	7,20

Pri Šparovcu v Avstriji je ATS ob nakupu blaga po 11,40 tolarjev.

Podatke za tečajnico nam sporočajo menjalnice, ki si pridržujejo pravico dnevnih sprememb menjalniških tečajev glede na ponudbo in povpraševanje po tujih valutah.

SKB kartica namesto čekov

Kranj, julij - SKB banka bo jeseni ponudila debetno kartico, prvo te vrste pri nas, trenutno poteka njena testna uporaba.

Debetna kartica bo instrument negotovinskega plačevanja s tekočega računa, torej v okviru pozitivnega ali dovoljenega negativnega stanja na tekočem računu. Kartico bo prejel vsak imetnik tekočega računa pri SKB banki, če seveda posluje v skladu z njimi pogoji, na začetku pa je njihovi pooblaščenci še ne bodo mogli uporabljati. Pogoji za izdajo kartice bodo takšni kot pri odobritvi limita. Prošnjo bo imetnik tekočega računa oddal pri vodji bančne poslovalnice, kjer vodijo njegov račun, prejel pa so pisni odgovor. Posebne članarine ne bo, imetnik pa bo moral plačati stroške za izdajo kartice, kar bo veljalo 500 tolarjev. Kartica bo veljala leto dni po izdaji.

Delnice NFD se hitro prodajajo

Kranj, 20. julija - Nacionalna finančna družba je že prvi teden ponovne prodaje delnic svojih skladov zbrala polovico certifikatov.

Uresničujejo se torej napovedi, da bo druga emisija delnic hitro zamenjanja za certifikate in bodo skladi polni še pred iztekom roko za zbiranje certifikatov. Vsi, ki nameravajo certifikat vložiti v katerega od skladov NFD, naj torej pohitijo.

NFD je trenutno po številu zbranih certifikatov na prvem mestu, vendar kot vse kaže, z njimi ravna previdno. Na zadnji dražbi sklada za razvoj so cene paketov delnic vrtoglavo rasle in pri NFD pravijo, da družbe za upravljanje niso dovolj ščitile interesov vlagateljev. **Stane Valant,** direktor NFD navaja tri razloge: premalo privatizacijskih delnic glede na povpraševanje skladov, odločitev agencije glede načina obračunavanja provizij za upravljanje in neizkušenost nekaterih kupcev. "Kupovanje delnic po tako visokih cenah spravlja vlagatelje certifikatov posameznih investicijskih skladov v slabši položaj, kot bi lahko objektivno bil in kot si ga zaslužijo. V NFD smo zato na tej dražbi kupovali zelo previdno, tako da je dosežena cena vseh delnic, ki so v portfeljih naših skladov, samo 4 odstotke nad njihovo nominalno vrednostjo. To pa je za delničarje naših skladov zelo ugodno povprečje," pravi Valant.

Teling in Iskratel pripravili prvo ISDN telefonsko centralo za redno delovanje

Podjetje Teling se ponaša s štirideset letno tradicijo Iskre v razvoju in trženju telefonskih central. Vlaganje v lasten razvoj in trženje po vsem svetu je utrdilo položaj Telinga tako doma in v tujini, kjer je blagovna znamka SI 2000 poznana v strokovnih krogih in pri uporabnikih. Doslej je bilo prodanih več kot 0,5 milijona telefonskih priključkov na področju zasebnih telefonskih central.

Zasebne telefonske centrale SI 2000 imajo skupno zasnovo in jedro v javnih sistemih SI 2000, ki jih razvija in prodaja podjetje Iskratel. Skupna zasnova in sodelovanje obeh podjetij je vlaganje v lasten razvoj in trženje lastne blagovne znamke po vsem svetu. Takšen koncept zagotavlja dolgoročen obstoj in samostojnost, po drugi strani pa je to edini način nadzora nad presežno vrednostjo, kar je motiv vsakega podjetja.

S prvimi inštalacijami sistema SI 2000 VEGA je bil narejen ogromen korak naprej v razvoju podjetja, saj se s tem udejanja vizija lastne blagovne znamke in pridobiva spodbuda za nadaljnje vlaganje v razvoj in nove trge. Treba je poudariti, da na tem projektu dela več kot 100 strokovnjakov podjetja Iskratel, in da je to eden največjih razvojnih projektov v državi.

Ambicije Podjetja Teling so se z uvajanjem sistema SI 2000 Vega močno povečale, saj s sodobno zasnovo in tehnološkimi rešitvami sistem zagotavlja varno investicijo v telekomunikacije (vsi vemo, da so dobre telekomunikacije predpogoj za uspešno delo), poleg tega pa je funkcionalno in cenovno konkurenčen tujim ponudnikom.

Ker je sistem zasnovan na evropskih standardih ETSI in omogoča dodatne storitve prenosa podatkov in slike (Te storitve so znane pod kratico ISDN), bo uvajanje sistema prineslo vrsto novih možnosti in priložnosti za izboljšanje učinkovitosti na delovnem mestu in ustvarjanje novih delovnih mest. Poleg tega ne bo potrebno podpisovati nobenih sporazumov za vstop v Evropo, saj sistem sam zagotavlja povezljivost in kompatibilnost s takimi sistemi v Evropi.

MENJALNICA WILFAN
Vaš najboljši partner pri menjavi deviz
P.E. KRANJ, Delavski dom tel.: 064/211-387
P.E. RADOVLJICA, Hotel Grajski dvor tel.: 064/714-013
P.E. TRŽIČ, klet Veletekstil tel.: 53-816
NWL43

NOV BANKOMAT V KRANJU - ABANKA je za svoje in tudi druge uporabnike bančnih storitev v poslovni enoti Kranj, na Bleiweisovi 14 ob vhodu v enoto postavila bankomat. Veseli ga bodo vsi, ki že uporabljajo tovrstno bančno storitev in so zanje vrste pod šalterjem samo še neugoden spomin. Foto: Gorazd Šinik

POSLOVNA SREČANJA
vila bistrica
TEL.: 064/50-232

DAN NOČ
ROHR-BLITZ d.o.o.
KOMUNAL TEHNIK
- ČIŠČENJE VSEH VRST HIŠNIH IN KANALIZACIJSKIH CEVI
- KANAL TV PREGLEDI
- BERANJE IN ČIŠČENJE POD VODNIM PRITISKOM
- ČIŠČENJE BENCINSKIH, OLJNIH IN MAŠČOBNIH LOVILCEV
- IN VSE OSTALE KOMUNALNE USLUGE
ČISTIMO ZAMAŠENE CEVI!
TEL/FAX:061 451 586

POKLIČI ME!!!
005-99-2558
Naredim vse kar želiš
mednarodna tarifa

- Digitalne telefonske centrale SI2000:
  - Hišne centrale in omrežni sistemi
- Sekretarske garniture ISICOM in HICOM 100
- Standardni in brezvrvični telefoni

NOVO:

- ISDN telekomunikacijski sistem SI2000VEGA
- ISDN terminalska oprema

Informacije telefon:(064) 27 33 00
fax: (064) 27 32 80

TELING
Telekomunikacijski sistemi in storitve,
Ljubljanska 24a, 64000 Kranj
Vse kar potrebujete za dobre komunikacije

BANKA

ABANKA SKRBI ZA SVOJE IN TUDI DRUGE UPORABNIKE BANČNIH STORITEV

KDAJ? 24 UR NA DAN.
KJE? NA BLEIWEISOVI 14 V KRANJU.
KAKO? Z NOVIM BANČNIM AVTOMATOM!!!

ABANKA, BANKA PRIJAZNIH IN PODJETNIH LJUDI.

Ocenjevanje mesa in mesnih izdelkov

Priznanja za mesarijo Arvaj

Gornja Radgona - Pomurski sejem je (bo) v okviru 33. mednarodnega kmetijsko živilskega sejma v Gornji Radgoni (odprli ga bodo prihodnji mesec) pripravil tudi ocenjevanja mesa in mesnih izdelkov, mleka in mlečnih izdelkov, slovenskega vina ter kmetijske mehanizacije in inovacij. Ocenjevanje mesa in mesnih izdelkov je bilo od 12. do 14. julija, z ocenjevanjem mleka in mlečnih izdelkov so končali včeraj, ostala ocenjevanja pa bodo v prihodnjih dneh.

V konkurenci mesa in mesnih izdelkov je za visoka sejemska priznanja konkuriralo 263 izdelkov iz 22 podjetij oz. mesnih predelav iz vse Slovenije. Vsak proizvajalec je letos lahko sodeloval z največ 25 vzorci. Ocenjevalna komisija, v kateri so bili strokovnjaki biotehniške in veterinarske fakultete, predstavniki Inspekta in tehnologi iz mesnopredelovalnih podjetij, je priznanje "nosilec kakovosti za leto 1995" prisodila Krasu - mesnopredelovalni industriji Sežana, ki je osvojil največ zlatih medalj. Na drugo mesto se je glede na število zlatih medalj uvrstil MIR - mesna industrija Radgona iz Gornje Radgone, na tretje pa Mesarija Anton Arvaj iz Kranja. • **C. Z.**

Kmečke žene, možje in mladina

Izlet v Ziljsko dolino

Bled - Kmetijska svetovalna služba pripravlja v torek, 25. julija, za kmete, kmetice in podeželsko mladino z območja nekdanje radovljiške in jeseniške občine izlet v zgornjo Ziljsko dolino v Avstriji. Izletniki bodo obiskali Šmohor v Ziljski dolini in božjepotno vasico Marijo v Logu na terasi pod Lienškimi dolomiti, odtod pa se bodo zapeljali do Innervillgartna, kjer so tereni tako strmi, da strojna obdelava kmetijskih zemljišč skoraj ni mogoča. Domov se bodo vračali po dolini reke Drave. Cena izleta je 2.600 oz. 2.900 tolarjev.

Svetovalka za kmečko družino Majda Loncnar sprejema do 5. avgusta tudi prijave za izlet v Heiligenblut in na Grossglockner. • **Č.Z.**

Govedorejci ustanovili svoje združenje

Enotno nastopanje do stroke in države

Za prvega predsednika združenja so izvolili Cirila Zaplotnika z Letenc.

Groblje pri Domžalah - Govedorejci iz vse Slovenije so v sredo ob navzočnosti ministra za kmetijstvo, gozdarstvo in prehrano dr. Jožeta Osterca in drugih uglednih gostov ustanovili Združenje govedorejcev Slovenije, ki bo združevalo rejce ne glede na to, kakšno pasmo goved redijo. Člani združenja bosta zvezi rejcev za lisasto in rjavo pasmo ter društvo rejcev govedi črnobele pasme, predvidevajo pa še ustanovitev društva rejcev za pitanje govedi, ki bo tudi član novoustanovljenega združenja. Združenje bo med drugim zastopalo interese govedorejcev pri razvojnih programih govedoreje in pri sprejemanju ukrepov za izboljšanje položaja govedorejcev, organiziralo pa naj bi tudi promet s plemenskimi živalmi in pitanci. Za prvega predsednika združenja so izvolili **Cirila Zaplotnika,** kmeta z Letenc pri Goričah. • **C.Z.**

KlasjeTEL.: 064/331 375

KRANJ, c. Na Klanec 9

- REZERVNI DELI ZA TRAKTORJE: Zetor, IMT, TV, Univerzal, Ursus.
- KARDANI in REZERVNI DELI za KARDANE
- VSI TIPI AKUMULATORJEV Vesna
- POPRAVILA TRAKTORJEV in KARDANOV

OBČINA ŠENČUR
Kranjska c. 2
64208 Šenčur

objavlja

JAVNI POZIV

PRIJAVA IZBOLJŠAV KMETIJSKIH ZEMLJIŠČ

Kmete, lastnike kmetijskih zemljišč na območju Občine Šenčur pozivamo, da prijavijo površine, ki jih nameravajo v letu 1995 izboljšati z agromelioracijskimi deli (posek drevja in grmičevja, izkop panjev z odvozom v deponijo, razstreljevanje skal, zasipanje grobelj, mikrodepresij in starih jaškov, planiranje terena) z mini hidromelioracijami (izkop jarkov, polaganje betonskih in drenažnih cevi ter zasipanje s peskom in prstjo), s komasacijami, katerih ponudniki so lastniki zemljišč sami in namakanje.

Podatke o parcelni številki, katastrski občini in površini zemljišča, ki ga nameravate izboljšati ter predvideni čas izvajanja del, sporočite pismeno v 15 dneh po objavi v časopisu svojemu svetovalcu Kmetijskega zavoda Ljubljana, oddelek Šenčur ali na Občino Šenčur ob ponedeljkih, sredah in petkih od 9. do 12. ure.

Datum: 17. 7. 1995
Številka: 01-95/km

OBČINA ŠENČUR
Župan: Franc Kern, ing.

Državna pomoč hribovskemu in gorskemu kmetijstvu

Težji pogoji, višji stroški - in pomoč države

Čeprav je s hribovskih in gorskih kmetij slišati, da imajo v državi bolj slabega zaveznika, je država tudi za letošnje drugo polletje namenila iz "kmetijskega proračuna" za kritje višjih stroškov pridelovanja 1,7 milijarde tolarjev.

Ljubljana - Slovenska vlada je na osnovi letošnjega državnega proračuna sprejela uredbo o uvedbi finančnih intervencij za ohranjanje in razvoj kmetijstva ter pridelavo v letošnjem drugem polletju. Uredba, ki je začela veljati v petek, 14. julija, predvideva državno podporo za obnovo črede plemenskih živali, nakup kakovostnega semena, izravnavo stroškov pridelovanja hrane na gorsko-višinskem območju in na drugih območjih s težjimi pridelovalnimi možnostmi, pospeševanje pitanja goved, za sofinanciranje delovanja strojnih krožkov, zbiranje mleka na odročnih gorskih predelih, strukturne spremembe v kmetijstvu in živilstvu ter za izravnavo stroškov pri prodaji kmetijskih pridelkov in izdelkov na tuje trge.

Država bo v drugem letošnjem polletju med drugim namenila 1,7 milijarde tolarjev za izravnavo stroškov pridelovanja hrane na območjih z omejenimi pridelovalnimi možnostmi. S temi sredstvi želi pospešiti kmetijsko pridelavo na kraških, hribovskih in gorsko višinskih območjih, na ostalih območjih s težjimi pridelovalnimi možnostmi ter na strmih kmetijah in planinah, ohraniti poseljenost in kmetijsko pridelavo na teh območjih, ponovno uvesti in smotrnejše izkoriščati planinsko pašo in skupne pašnike ter pospešiti rajoni-zacijo kmetijske pridelave.

Regres za mleko: 4 do 6 tolarjev

Do državne podpore bodo upravičeni le tisti, ki bodo izpolnjevali z uredbo predpisane pogoje. Pri mleku je pogoj, da je razvrščeno v ekstra, prvi, drugi ali tretji kakovostni razred in da izpolnjuje tudi druge pogoje, ki jih določajo pravilniki. Zahtevek bo mogoče uveljavljati tudi za mleko, predelano na planinah in v manjših sirarnah na kmetijah (kilogram kozjega ali kravjega sira ustreza dvanajstim litrom mleka, kilogram ovčjega sira šestim litrom). Pri mesu je pogoj, da so bile živali v reji na težjih pridelovalnih območjih najmanj pol leta pred oddajo oz. prodajo. Pitanci morajo biti ob prodaji težki najmanj 250 kilogramov, telice in voli 220 kilogramov, izjema je le pitanje telet na višjo težo, pri katerem je lahko teža le 200 kilogramov. Kmetije, ki govedo porabijo za kmečki turizem, morajo predložiti dokument, iz katerega je razvidno, da je bilo zaklano v registrirani klavnici, in tudi ostali potrebni podatki (teža, kakovostni razred). Višina podpore je domala enaka kot v drugem letošnjem četrtletju, višja je le za mleko drobnice na hribovskem in kraškem območju ter za mleko krav in drobnice na gorsko višinskem območju.

območje	**mleko (v SIT/l)** *krav	*drobnice	**prirast žive teže (v SIT/kg)** *govedi	*konj	*drobnice
hribovsko in kraško	4	8	25	30	30
gorsko višinsko	6	12	42	45	45
strme kmetije	4	8	35	35	40
druga območja	1,5	3	15	25	25

Državna podpora le za urejeno pašo

Država bo v drugem letošnjem polletju s proračunskimi sredstvi spodbujala tudi planinsko pašo in pašo na skupnih pašnikih na gorsko višinskih, hribovskih in kraških območjih. Državno podporo bo mogoče uveljavljati le za pašo pitovnih in plemenskih živali na pašnikih, ki so razvrščeni v seznam skupnih pašnikov in planin, za pašo na ostalih pašnikih in planinah pa le po predhodnem skupnem komisijskem ogledu. Pogoj je tudi, da ima planinski pašnik najmanj pet hektarjev travnih površin in da je od zadnje kmetije oddaljen najmanj 15 minut hoje. Država bo izplačala finančne podpore za posamezne planine le do največje dovoljene obremenitve pašnikov.

Poglejmo, kolikšna je višina podpore (v SIT/žival)!

vrsta živali	**planinska paša**	**skupni pašniki** *gorski	*hribovski
molzne krave, kobile z žrebeti	8.400	4.000	1.500
presuš. krave, MPG, telice	6.000	3.000	1.000
konji	6.000	3.000	1.000
mlečna drobnica	2.500	1.500	500
mesna drobnica	1.200	700	300

• **C. Zaplotnik**

Pomoč pri zbiranju mleka

Država bo v letošnjem drugem polletju skoraj 25 milijonov tolarjev namenila za kritje višjih stroškov zbiranja mleka v odročnih gorskih predelih. Mlečne proge, za katere bo možno uveljavljati regres, bo določilo ministrstvo za kmetijstvo, gozdarstvo in prehrano, ki jih bo glede na stroške prevoza mleka od kmetije do zbiralnice oz. od zbiralnice do mlekarne in druge stroške razvrstilo v tri težavnostne skupine. V prvi skupini bo krilo petino stroškov, v drugi 15 odstotkov in v tretji 10 odstotkov. Višino podpore bo določilo ministrstvo.

Medved spet gosti na Gorenjskem

Kosmatinek, kakršnega slikanice ne kažejo

Medved, ki hlača po karavanških planinah v Zgornjesavski dolini, ni tako prijazen, kot ga kažejo v otroških slikanicah. Nasprotno: celo zelo nevaren je. Lomi mlado drevje, razmetava kamenje, trga lubje, razdira gnezda, pobija živali...

Srednji vrh - Medved je že reden poletni gost na Gorenjskem. Če so kmetje, lovci in uradniki prejšnja leta imeli z njim opravka predvsem na Pokljuki in na bohinjskih planinah, se je v letošnjem poletju "prikazal" v zgornjesavski dolini, natančneje - v lovišču kranjsko-gorske lovske družine nad vasjo Srednji vrh v Karavankah.

Kmetje iz Srednjega vrha so ob koncu junija prvič opazili, da jim na območju od Vavčarja (Lavtižarja) v Srednjem vrhu do planine Bašce izginjajo koze in ovce, in da so preostale živali preplašene in podivjane. Ko so lovci in kmetije iskali izgubljene ovce, so iz sledi, ki so jih odkrili, ugotovili, da je "na delu" velika žival, medved. Medved je na višini približno dveh metrov in pol lomil mlade macesne in smreke, razmetaval je kamenje, trgal z dreves veje in lubje, "brusil " kremplje po deblih, izkopal dva gnezda svizcev in jih vsaj osem pobil, "ugonobil" eno ovce, ostale pa razgnal. Kmetje, ki so bili prav tedaj sredi košnje, so prenehali s spravilom in so več dni iskali izgubljene ovce po planinah. Večino so jih našli, nekaj jih še pogrešajo. Škoda, ki jo je doslej povzročil medved, je že precejšnja. Ob tem, da je pobil eno ovco in vsaj osem svizcev, pogrešajo še deset ovc, dve kozi in kozliča. Za iskanje ovc so porabili na stotine ur (do prejšnjega ponedeljka vsaj 440), k škodi je treba prišteti še krmljenje približno 150 ovc, ki so jih z nekaterih bližnjih planin odgnali domov. Kmetje iz vasi Podkoren, Kranjska Gora, Gozd Martuljek, Srednji vrh in Podkuže, se bojijo, da medved ne bi "udaril" še med 450 ovc (med njimi jih je 150 iz avstrijske Koroške), vsaj 21 konj in več kot 70 goved, ki se pasejo po planinah Vošca, Blekova, Železnica, Grajščica, Bavhe in Belca. Za zdaj je najbolj prizadel kmete iz Srednjega vrha: Vavčarja, Vaha, Kocjana, Merklja, Smoleja in Hlebanjo, še zlasti prvega.

Po uredbi o zavarovanju ogroženih živalskih vrst lov na medveda, risa in volka ni dovoljen. Minister, pristojen za kmetijstvo in gozdarstvo, pa lahko izjemoma dovoli lov.

Ker medved na planinah nevarno ogroža živino pa tudi domačine ter domače in tuje turiste, je upravni odbor lovske družine Kranjska Gora 7. julija sklenil, da takoj zaprosi za dovoljenje za odstrel medveda. Sklenil je tudi, da bodo njihovi lovci delovali v okviru zakonsko dovoljene civilno pravne samopomoči (ta dovoljuje poboj nevarnih živali) ali v okviru dopustne skrajne sile. Lovska družina je tri dni kasneje tudi uradno naslovila na ministrstvo zahtevo, da minister dr. Jože Osterc uporabi moč-nost, ki mu jo daje peti člen uredbe o zavarovanju ogroženih živalskih vrst, in izda odločbo oz. dovoljenje za odstrel medveda v lovišču njihove lovske družine. Še več: lovska družina je predlagala, da bi minister izdal začasno odredbo, s katero bi začasno, do izdaje odločbe, dovolili od-strel medveda. Ker lovska družina z ministrstva ni dobila ne pozitivnega ne negativnega odgovora, je ta ponedeljek ponovno zahtevala, da bi ji dovolili odstreliti medveda. Zahtevo je dopolnila s svežimi podatki o medvedu, med drugim je navedla, da je 11. julija popoldne prečkal glavno cesto Jesenice - Kranjska Gora, oviral promet in "odhlačal" v Tabre, v smeri proti Srednjemu vrhu. Kmetje in lovci so v strahu, da medved ne bi spet "napadel", poskrbeli za zavar-ovanje goved in drobnice v Srednjem vrhu. To soboto in nedeljo so spet pregledovali stanje živine v Belci (na planini Bavhe) in ugotovili, da je trop razgnan in da govedo bega po planini. Na planini Grajščica, ob avstrijski meji, so v blatu našli sveže sledi medveda in pobito ovco, verjetno eno od begajočih ovc s planine Bašca.

V lovski družini Kranjska Gora menijo, da bi ministrstvo moralo odločiti vsaj o predlogu za začasno odredbo, če že ni takoj izdalo odločbe. Še več: menijo, da ministrstvo neutemeljeno ščiti državno lastnino (medveda namreč) na račun zasebne lastnine (ovc) in da s tem tudi krši ustavno določbo. • **C. Zaplotnik**

Kranjski plavalci bi radi upravljanje nad obema bazenoma vzeli v svoje roke

STROŠKI BI BILI LAHKO MANJŠI

Tako trdijo v vodstvu Plavalnega kluba Triglav, kjer so tudi prepričani, da so sposobni voditi delo na zimskem in letnem bazenu boljše kot domača Športna zveza, ki je trenutno upravljalec obeh bazenov

Kranj, 19. julija - "Ko je lani kazalo, da bo klub z najdaljšo plavalno tradicijo in največjimi uspehi v Sloveniji začel propadati, smo pristopili k načrtnemu delu in prvi rezultati tega dela so že tu. Dobili smo novega strokovnjaka, v klub so se vključili novi mladi plavalci in njihovi starši, trenutno pa je naša največja spodbuda, da se v kranjsko plavanje vrača najboljši slovenski plavalec vseh časov Borut Petrič," je ob priložnostni tiskovni konferenci dejal predsednik UO PK Triglav Jože Antolin.

Jože Antolin je tudi povedal, da so na občino oddali prošnjo za podelitev koncesije za upravljanje s pokritim olimpijskim in letnim plavalnim bazenom, saj z "gostovanjem" v bazenu ugotavljajo, da več denarja, kot ga klub dobi od občine, porabijo samo za najemnino bazena za treninge. "V klubu ugotavljamo, da ob sedanji neučinkoviti organiziranosti športov v Kranju in neracionalnem upravljanju s športnimi objekti, možnosti za razvoj ni. Denar, ki je namenjen za šport, se izgublja in porablja za plače zaposlenih na Športni zvezi. Takšna Športna zveza pa nam ni v pomoč in je ne rabimo. Živi namreč iz športa in ne za šport," ugotavlja Jože Antolin.

Pri Plavalnem klubu Triglav so mnenja, da so prav oni tisti, ki bi znali bolje in gospodarneje ravnati tako z novim olimpijskim bazenom kot letnim bazenom, z denarjem, ki bi ga zaslužili ob upravljanju, pa bi klub lahko tudi živel in ne le životaril. "Občina bi za bazene pokrivala stroške energije, za vse druge stroške pa bi zaslužili sami z dodatnimi aktivnostmi. zato smo hvaležni Borutu Petriču, ki se v klub vrača kot poslovnež," tudi pravi predsednik kranjskega plavalnega kluba Jože Antolin.

Trenutno je pokriti olimpijski bazen v Kranju zaprt, iz njega pa so stočili tudi vodo. Na bazenu naj bi v naslednjih dveh mesecih odpravili pomanjkljivosti pri gradnji, plavalci pa upajo, da bodo bazen pripravili vsaj do meseca oktobra, ko začnejo s pripravami.

Tanja Drezgič, plavalka, ki pravi, da še ni rekla zadnje besede.

Ob prošnji za upravljanje Borut Petrič pravi, da sta obstoj olimpijskega bazena in Plavalnega kluba Triglav povezana, in da ima plavalni klub možnost preživetja le, če bo sam skrbel za bazena. "Mislim, da imamo dovolj plavalnih in poslovnih izkušenj, da pomagam klubu in bazenu, da zaživita, kot je treba. Da se vrnem v kranjsko plavanje, čutim tudi kot dolžnost, kajti konec koncev so odločitev o gradnji olimpijskega bazena sprejeli zaradi mojih in bratovih upehov. Če Darjan ostane v Kranju in ne gre na delo v tujino, od koder ima ponudbo, bo pri delu kluba in bazenov pomagal tudi on," pravi Borut Petrič.

Borut Petrič pa je tudi sponzor novi pridobitvi kranjskega plavalnega kluba, 23-letni mariborski plavalki Tanji Drezgič, ki se na novo sezono že pripravlja v Kranju, kjer namerava jeseni nadaljevati svojo športno kariero.

• **V. Stanovnik**

PLAVANJE

Radovljiški plavalci z novimi načrti in sponzorji

V novi sobi za fitness, ki jo je ob radovljiškem poletnem plavalnem bazenu z veliko prostovoljnega dela na novo opremil Plavalni klub Radovljica Park hoteli Bled, je bila minulo sredo tiskovna konferenca, na kateri je vodstvo kluba predstavilo številne uspehe in načrte svojih plavalcev. Najboljši, sestri Nataša in Alenka Kejžar, ter Marko Milenkovič, se te dni pripravljajo na avgustovsko člansko evropsko prvenstvo na Dunaju, še prej pa bo med domačimi državnimi prvenstvi na bazenu v Radovljici XII. mednarodni plavalni miting. Tradicionalno tekmovanje bo 8. avgusta, na njem pa bodo nastopili kvalitetni plavalci iz sedmih držav. Od tekmovanj se bo na mitingu poslovila nekdanja najuspešnejša radovljiška plavalka Polona Rob. Vodstvo plavalnega kluba s predsednikom Jožetom Rebcem in trenerjem Cirilom Globočnikom je predstavilo tudi novosti na radovljiškem bazenu, (poleg fitness centra so uredili dve igrišči za odbojko na mivki) in podpisalo pogodbe z nekaterimi novimi in starimi sponzorji kluba: Mentorjem iz Radovljice, Adriaticom iz Kopra, Čistilnim servisom Prosen iz Kranja in Avtohišo Seliškar z Vrhnike, ki je za klub prispevala nov kombi, s katerimi se bodo tekmovalci (na sliki) vozili na tekme in priprave.

• **V. Stanovnik**

ŠPORTNO PLEZANJE

Tržičani so ponosi na mlade športne plezalce

UVELJAVLJAJO SE TUDI NA MEDNARODNIH TEKMOVANJIH

Tržič, 18. julija - "Športno plezanje je v Sloveniji vse bolj uveljavljen šport, z umetno steno v šoli v Bistrici, pa smo tudi v Tržiču dobili mlade športne plezalce. Z novim vodstvom in s pomočjo staršev se je odsek športnih plezalcev pri našem društvu postavil na noge, rezultat tega pa so tudi uspehi športnikov, ki ste prišli v državno reprezentanco in se letos uveljavljate tudi v mednarodnem prostoru. Tržičani in člani našega planinskega društva vaše rezultate spremljamo in vam zanje čestitamo ter želimo še veliko takih in podobnih," je ob priložnostni slovesnosti v torek zvečer v prostorih planinskega društva Tržič mladim dejal predsednik **Ivo Bergant.**

Saša Truden

Mladi tržiški plezalci so se namreč v zadnjem času udeležili nekaterih pomembnih mednarodnih tekmovanj, zlasti lepe uspehe pa so dosegli na mednarodnem prvenstvu Slovaške, na evropskem Mastru v Linzu in prejšnji teden na tradicionalnem tekmovanju v Ravenni. Tako je predsednik tržiškega Planinskega društva s knjigami obdaroval **Sašo Truden, Lenčo Gradišar in Matija Sovo,** na sprejemu pa sta zaradi odsotnosti od doma manjkala še **Tomaž Valjavec in Nastja Guzzi.**

Posebne čestitke se veljale najboljši mladi plezalki Saši Truden, evropski prvakinji, ki je v torek praznovala 14. rojstni dan, in ki je z nastopi in zmagami na mednarodnih tekmah napovedala, da bo nanjo še treba računati. "Kljub temu da plezam že štiri leta, sem šla letos prvič na mednarodna tekmovanja in takoj dosegla lepe rezultate. Želim si tudi dobre uvrstitve na svetovnem mladinskem prvenstvu v Franciji, " je povedala Saša Truden.

Kot je ob srečanju poudaril novi načelnik **Marko Gradišar** je največja težava športnih plezalcev v občini dotrajana plezalna stena v šoli v Bistrici, za izgradnjo nove pa bi potrebovali najmanj 5 tisoč DEM. To pa je za starše mladih tekmovalcev prevelik zalogaj. zato potrebujejo tudi pomoč sponzorjev in občine. • **V.Stanovnik**

Nov podvig gorenjskih alpinistov v Himalaji

ŽIROVEC ČAR Z DESKO Z OSEMTISOČAKA

Kranj, 19. julija - Minuli torek je vodja slovenske alpinistične odprave na 8068 visoki Gašerbrum 1 v pogorju Karakorum v zahodni Himalaji Janez Golob sporočil o novem podvigu dveh gorenjskih alpinistov. **Marko Čar iz Žirov in Iztok Tomazin iz Tržiča** sta namreč 5. julija zavzela Gašerbrum I, nato pa se je Čar z gore spustil na snežni deski, Tomazin pa na smučeh. V bazo sta prispela naslednji dan.

Podvig je toliko pomembnejši, saj so smučarski spusti z osemtisočakov zelo redki, Čarov in Tomazinov spust pa je letos že drugi, saj sta Davo in Drejc Karničar konec aprila smučala z vrha 8091 visoke Anapurne. Po sporočilih iz Pakistana naj bi podoben podvig na smučeh opravila še Simon Čopi in Matic Jošt. • **V. S.**

HOKEJ

Hokejisti začenjajo priprave - Slovenske hokejske ekipe so ta teden začele priprave na novo hokejsko sezono. Štart letošnjega tekmovanja bo avgustovska poletna liga na Bledu, 5. septembra pa se bo začela letošnja Alpska liga, v kateri bodo od slovenskih ekip nastopile Acroni Jesenice, Športina in Olimpija Hertz. Te dni pa na Bledu že vadijo mladi hokejski upi iz Slovenije in tujine, ki so se zbrali v poletni hokejski šoli. • **V.S., slika: L.Jeras**

ŠAH

LETOS MAZIJU NI ŠLO

St. Veit (Avstrija), 16. julija - Letošnji odprti mednarodni turinir v St. Veitu v Avstriji je bil že 14. po vrsti, zabeležil pa je tudi največjo udeležbo do sedaj. Sodelovalo je kar 167 igralcev in igralk iz 11 držav, celo iz Indije in Argentine.

Na preteklih turnirjih je Besničan Leon Mazi zmagal že dvakrat, tokrat pa ni bil najbolje razpoložen in je zasedel 6. mesto. Prvo mesto je osvojil mednarodni mojster Vladimir Hrešč. Od slovenskih igralcev so bili še člani ŠŠ Tomo Zupan Kranj Aleš Drinovec na 16, in Zlatko Jeraj na 17. mestu s po 6. točkami ter Blaž Kosmač kot drugi najboljši mladinec s 5,5 točkami na 35. mestu.

Naslednji turnir na Koroškem bo od 12. do 19. avgusta v Finkensteinu. • **A. Drinovec**

VABILA, PRIREDITVE

Kolesarska dirka po ulicah Radovljice - Kolesarski klub Bled bo to nedeljo, 23. julija, organizator dirke za državno cestno prvenstvo za dečke vseh kategorij. Dirka Po ulicah Radovljice bo namreč organizirana za dečke in mlajše mladince, štart in cilj pa bosta pred zgradbo upravne enote Radovljica. Kolesarji bodo vozili po krožni progi po Gorenjski cesti, obvoznici za Kropo, cesti na Jezerca, Cesti svobode in Linhartovem trgu. Predvidoma naj bi se tekmovanje začelo ob 9. uri in končalo okoli 14. ure.

Organizatorji tudi sporočajo, da bo promet v tem delju Radovljice oviran do 13.30 ure. • **V.S.**

Velika konjeniška prireditev v Komendi -Konjeniški klub Komenda ob svoji štiridesetletnici to nedeljo, 23. julija, pripravlja veliko konjeniško prireditev. Začetek dirk bo ob 14.30 uri, po osmih kasaških in treh galopskih dirkah pa bo še tekma kmečkih dvovpreg. Za kasaške dirke so prijavljeni vozniki iz Slovenije in Hrvaške, na dobre uvrstitve pa računajo tudi člani gorenjskih klubov, predvsem jubilanta Komende, Brda, Triglava in Visokega. Po dirkah bo velika družabna prireditev, na kateri bo igral ansambel Rudis. Organizatorji, ki jih vodi predsednik kluba Lojze Lah, zato v nedeljo, ob lepem vremenu, pričakujejo rekorden obisk.

Turnir v malem nogometu na travi - ŠD Sebenje bo jutri, v soboto in nedeljo organizator turnirja v malem nogometu na travi. Zanj se je moč prijaviti po telefonu 58-237, kjer dobite tudi podrobnejše informacije. Žrebanje parov bo danes ob 19. uri na igrišču. • **T.J.**

GORSKI TEKI

GORSKI TEKAČI BODO TEKLI NA SNEŽNI VRH

Kranj, 21. julija - Jutri, v soboto, 22. julija, bo v Llamberisu v severnem Wallesu v Veliki Britaniji potekalo 20. jubilejno mednarodno tekmovanje v gorskem teku. Tekači bodo tekli na 1050 metrov visoki Snowdon (Snežni vrh).

Proga je dolga 14 km s 1050 metri višinske razlike in poteka gor in dol. Proga je zelo razgibana in v slabem vremenu zaradi spolzkega terena tudi nevarna. Tekmovanja se vsako leto udeleži okrog 80 tekmovalcev iz 10 držav. Tekma pa je velik izziv tudi za slovenske gorske tekače, saj se je že vrsto let udeležujejo. Tako bo tudi letos v Walles odpotovala dokaj močna ekipa. Pri članih bodo tekmovali Ivan Urh, Teraž in Berčič, pri mladincih Čop in Horvat, v ženski ekipi pa bosta Anica Živko in Erika Brojan. Vodja ekipe bo Boštjan Novak. Gorski tekač **Franci Teraž** (na sliki) se posebej pripravlja za to tekmovanje, zato se je tudi odpovedal Evropskega pokala v Franciji, saj pričakuje pod ugodnimi pogoji čas pod desetim mestom, kar bi bila njegova najboljša uvrstitev na tem tekmovanju, doslej je dosegel 10. mesto leta 1988. Teraž bo v Walles odpotoval z letalom, potovanje pa mu je omogočil njegov sponzor "Acroni" z Jesenic, drugi tekmovalci pa bodo potovali s kombijem. Vsi pričakujejo vsaj tako dober uspeh, kakršen je bil dosežen prejšnje leto, ko so se odlično uvrstili Ivan Urh, Anica Živko in Erika Brojan.

• **Besedilo in foto: Lojze Kerštan**

KOŠARKA

SUČEVIČ IN MUDREŠA V TRIGLAVU?

Kranj, 20. julija - V Košarkarskem klubu Triglav iz Kranja vlada trenutno zatišje. Igralci so na zasluženem počitku. Zbrali se bodo 1. avgusta in začeli s pripravami na novo sezono pod vodstvom novega trenerja **prof. Branka Lojka.** Direktor Rudi Hlebec je skrivnosten, vendar pravi, da je v tem trenutku uprava kluba zelo aktivna in si po odhodu večine košarkarjev prve peterke prizadeva dobiti dva kvalitetna tujca, ki naj bi zapolnila praznino, ki so jo pustili **Mladen Džino, Aleš Prevodnik, Mihajlo Vukić, Franci Šubic in Grega Jeras.** Pogovori v tej smeri so stekli. Uprava se dogovarja z 210 cm visokim igralcem Lovčena iz Cetinj **Čedomirjem Mudrešo** in krilnim centrom **Dušanom Sučevičem,** bivšim igralcem Bodučnosti iz Podgorice, Metalca iz Valjeva, Juga iz Dubrovnika in trenutno članom Mornarja iz Bara. Okoli prestopa Mudreše v kranjske vrste ni težav, saj ima omenjeni izpisnico v žepu. Težave so se pojavile pri Sučeviču, ker Mornar zahteva zanj odškodnino, kljub temu da ima Sučevič pogodbo, v kateri piše, da je prost igralec in si lahko izbere nov klub brez odškodnine. Kljub vsem težavam Kranjčani upajo, da bo v novem državnem prvenstvu Dušan Sučevič zaigral v dresu Triglava. • **Jože Marinček**

KOMENTAR

Nostalgije po Jugoslaviji

Marko Jenšterle, publicist

Pred kratkim se je Lutkovno gledališče Ljubljana soočilo z dejstvom, da Mehika Slovencem noče izdajati vstopnih vizumov. Ta dogodek nas je znova opozoril na to, da ves svet še vedno ni ravno navdušen nad razpadom Jugoslavije in osamosvojitvo Slovenije. Vedeti je treba, da so predvsem Srbi v svetu vzpostavili izredno močan lobi, ki soglasno agitira na njihove (to je jugoslovanske) interese. Po drugi strani pa moramo upoštevati še to, da je po razpadu Jugoslavije prišla v krizo ideja neuvrščenosti, katere pobudnik je bil pokojni maršal Tito. Danes bi lahko rekli, da je nekdanji jugoslovanski voditelj za nos potegnil dobršen del sveta, ki si zdaj išče novo mesto na zemeljski obli.

Slovenci s svojo zunanjo politiko zelo težko prodiramo v svetovno javno mnenje, ker pa se vse več držav ukvarja s svojimi notranjimi problemi, imajo toliko manj časa in razumevanja za naše probleme. Že Evropa nam namenja le toliko časa, kolikor je to nujno potrebno, če pa gremo na druge celine, je tega zanimanja še veliko manj.

Po drugi strani pa so v svetu še vedno žive za nas sicer že zdavnaj utopične in preživele ideje o nekakšnem obnavljanju Jugoslavije. Mnogi mislijo, da je to pravi recept za rešitev balkanske krize, pozabljajo pa, kako je edini človek na svetu, ki je bil zmožen brzdati jugoslovanske strasti, že petnajst let mrtev. Novega Tita se ne da izmisliti, pa čeprav ga v svojih zaprtih laboratorijih rojevajo profesorji z znamenite harvardske uviverze v ZDA. Le-ti so skoraj istočasno, ko se je ob košarki v Grčiji razplamenelo srbsko - hrvaško sovraštvo, predlagali nekakšno jugoslovansko carinsko zvezo, v kateri bi bila ob Srbiji, Hrvaški, Bosni in Hercegovini tudi Slovenija.

Omenjena ideja naj bi imela svojo podporo v delu srbske uradne politike, kar ni neverjetno, saj v ZDA dokaj slabo poznajo realno stanje na območju bivše Jugoslavcije.

Amerika je tudi že zdavnaj Evropi prepustila, naj kar sama rešuje krizo na svojem geografskem območju, saj to ni v njenem neposrednem interesu. Danes ni nikakršna skrivnost, da znajo Američani hitro in na zelo grob način ustaviti marsikatero vojno, seveda, če ta ogroža njihove cilje.

Že omenjeni evropski košarkarski finale v Grčiji je dal razmišljati tudi marsikateremu Slovencu, ki se je v tisti noči soočil s pravo invazijo strelov in pokanja petard. Doslej zatirana ali pa prikrita projugoslovanska čustva so v tem trenutku zmagoslavja izbruhnila na dan in če je soditi po glasnosti ter množičnosti streljanja, je tudi pri nas kar precej takih, ki še niso pozabili na rajnko državo. Današnja Jugoslavija je sicer ravno na tekmi v zavezniški Grčiji doživela velik moralni poraz, saj so jugoslovanske košarkarje grški gledalci neusmiljeno izžvižgali. Revanš je bil pričakovan - neredi v Beogradu in napad na grško veleposlaništvo. To je pač narod čustev, ki ne more razumeti, da je tokrat v športu zmagal zaradi politike, ne pa boljše igre.

Pomembnejše od tega je, da je bilo mogoče na tem sicer obrobnem in na videz nepomembnem dogodku preveriti odnos sveta do Jugoslavije. Vse bolj očitno je, da bo kmalu konec njene mednarodne izolacije, Srbom pa se zaradi tega, kar so storili, ne bo zgodilo nič pretresljivega. Ostane torej le še vprašanje, kakšna je prihodnja usoda Slovenije. Če je verjeti predvidevanjem nekdanjega predsednika vlade in uglednega ekonomista dr. Jožeta Mencingerja, objavljenim v beograjski Naši Borbi, si Slovenija bolj ali manj prizadeva pozabiti nekdanje vezi z Jugoslavijo. Po njegovem mnenju tudi po koncu vojne to za nas ne bo neko pomembno tržišče, saj bodo nove države na ozemlju nekdanje Jugoslavije precej revne in kot take nezanimive za slovenski kapital, ki je že dalj časa izrazito pragmatičen. Po svoje bi bilo sicer normalno, da bi začeli izvažati na ta trg, vendar je politična negotovost še tolikšna, da to sedaj ni realno.

Zaradi tega nas bolj zanima evropsko tržišče, kjer pa obstaja huda konkurenca, poleg tega pa mu grozi še recesija in breme slednje bo brez dvoma padlo na male države.

Prihodnost torej ni ravno pisana, na vsak način pa je jasno, da ne more biti temnejša od preteklosti. SFR Jugoslavija je že zdavnaj pokojna država in je ni mogoče oživiti, pa čeprav bi si nekateri v svetu in pri nas še tako želeli.

GORENJSKI POSLANCI za GORENJSKI GLAS

Poslanska pisarna tudi na Jesenicah

Matjaž Peskar, poslanec LDS v Državnem zboru

Ni mačji kašelj kar tako sredi mandata zasesti izpraznjeno mesto poslanca v Državnem zboru. Delo je tako rekoč utečeno, večina poslank in poslancev se že dobro pozna med seboj in parlament "diha" s polno paro. Nobenega časa ni bilo za kakšno "uvajanje" in spoznavanje nove procedure sprejemanja zakonodaje ter vse ostale stvari, ki jih za svoje delo nujno potrebuješ. Pri tem so mi bile v veliko pomoč prejšnje izkušnje v parlamentarnem delu, saj sem bil poslanec v Zboru občin, izvoljen na listi LDS v takratni občini Jesenice.

Precejšnja novost zame pa so poslanske pisarne, ki jih prej nismo poznali. Ker mi lokacija poslanske pisarne volilne enote v Kranju ni ustrezala, sem se z ustreznimi službami v Državnem zboru in občino Jesenice dogovoril, da odprem poslansko pisarno na Jesenicah, v mojem volilnem okraju. Konec koncev so moji volivci v sedanjih občinah Jesenice in Kranjska Gora. Pisarna je odprta vsak prvi in drugi ponedeljek v mesecu od 10. do 14. ure in se nahaja v prostorih mestne krajevne skupnosti Javornik - Koroška Bela, Kidričeva cesta 37/c na Jesenicah, tel. 83-192. Resno pa razmišljam, da bi bil en dan v mesecu lahko na voljo neposredno v Kranjski Gori. Za to se bom skušal čimprej dogovoriti s tamkašnjim županom.

Tudi v Državnem zboru so osnovna področja mojega dela predvsem sociala, zdravstvo, delo ter poslovnik Državnega zbora (druga mala ustava parlamentarne demokracije). Delo primerno okolju, iz katerega izhajam, bi lahko rekli. Zato se mi zdi še posebej pomembno, da sodelujem pri sprejemanju zakonodaje, ki bo pospešila razvoj območjih, kot je zahodna Gorenjska. Včasih je bil to gospodarsko uspešen del Slovenije, danes pa socialna mina, ki lahko sproži neslutene posledice. Čeprav se razmere nekoliko popravljajo, bo potrebno še veliko dela, da bo zaživelo podjetništvo in gospodarstvo v celoti. V vsem tem mozaiku bom skušal svoj kamenček dodati tudi sam - s svojim parlamentarnim delom.

GORENJSKI POSLANCI za GORENJSKI GLAS

Kaj so delali v letu 1995 NACIONALNI DESNIČARJI??? ali: NA SVOJEM - GOSPODAR

Sašo Lap, poslanec SLOVENSKE NACIONALNE DESNICE (SND) v Državnem zboru Republike Slovenije

V času lokalnih volitev 1994 do konca polletnega dela parlamenta je SND kot eno izmed oblik javnega opredeljevanja do konkretnih pojavov in dogodkov v slovenski družbi izdala 70 izjav za javnost.

Zelo aktivno vlogo so poslanci SND odigrali pri interpelaciji proti obrambnemu ministru Kacinu, ki pa ga je koalicija uspešno zaščitila, tako da ni "padel". Od Stanovanjskega sklada republike Slovenije smo zahtevali v januarju Poročilo Nadzornega odbora sklada, da pojasni, zakaj vlaga pol milijarde SIT v lastne poslovne prostore, ne pa v nova stanovanja za Slovence? Na povabilo predsednika Vlade smo mu ob priložnostnem obisku pojanili stališča SND do t.i. vprašanj nacionalnega pomena (Italija, Hrvaška, Evropska zveza, sukcesija). Prvi smo takrat opozorili na sprijetost koalicije (LDSKD)!

V februarju se je Poslanska skupina SND okrepila s še enim članom. Pristopil je nacionalist g. Ivo Verzolak, ki je tudi prevzel vodenje poslanske skupine v Državnem zboru. Prav tako smo prvi pozvali stranke slovenske pomladi, da se javno odzovejo na pobudo SND glede praznovanja konca druge svetovne vojne. SND se zavzame za odvzem dosmrtnih privilegijev - nesmrtnim revolucionarjem.

Slovenska nacionalna desnica na SVETU stranke med mnogimi ostalimi sprejme sklep, da pomladi svoje vrste in oživi SLOVENSKEGA SOKOLA. Dva meseca potekajo priprave za prvo javno predstavitev rekreacijsko športnega društva Slovenski sokol, ki se zgodi 26. marca na prvo pomladno nedeljo na Ptuju, navkljub nasprotovanju in oviranju lokalnih in državnih oblasti. Vsem aktivno podpremo gladovnika, dr. Ruglja in G. Majhna. Poslanca Poljšaka zaradi delovanja v nasprotju s Statutom SND Svet stranke izključi iz svojih vrst in kasneje še sam izstopi iz Poslanske skupine SND. Najodločneje nastopimo proti prvim razmišljanjem za spremembo 68. člena Ustave, ki govori o nakupu nepremičnin za TUJCE. Javno zahtevamo odgovor, kdo in na kakšen način je dovolil turistični obisk vojnega zločinca Aksentijeviča v Sloveniji. V kazenskem zakoniku zaostrimo vprašanje pripora za morilce. Politbiro ZL povprašamo, kako so pozabili na REVOLUCIJO, da jo sedaj imenujejo za **socialno osvoboditev**. Notranji minister se je namučil z odgovorom, kako je možno, da se v Sloveniji registrira stranka s tujim imenom in stranka, ki ima v tujini centralo (SDA, HDZ, YUL)?

Podpremo tretjo krovno organizacijo Slovencev v Italiji SGPS, Slovensko gospodarsko prosvetno zvezo pod vodstvom dr. Borisa Gombača. Kot poslanci in stranka izrečemo OBŽALOVANJE za vse žrtve komunističnega nasilja na Slovenskem, predvsem po končani vojni. Tranziciste, ki so vedno v prehodu, povprašamo, zakaj nam mora ameriška CIA izračunati BDP na prebivalca v Sloveniji? Uradna statistika govori o 7000$, CIA je izračunala 11500$ na glavo Slovenca letno. Pozovemo predsednika Vlade, da v Slovenijo ne spusti srbskega patriarha Pavla, kar se čez nekaj mesecev tudi zgodi. Zelo umirjeno nastopimo v primeru zahteve skupine državljank, da se zakonsko omeji predvajanje nasilja in PORNOGRAFIJE na komercialnih TV postajah. Ob proslavljanju konca druge svetovne vojne se poslanci SND **ne udeležimo** uradnih proslav, ki dosežejo višek na TRIUMFU. S spremembo oz. dopolnitvijo zakona o političnih strankah želimo pridobiti finančna sredstva za delovanje stranke, ker do sedaj Jelinčič s Polono za svoja dva poslanca dobiva denar za vseh 12 poslancev, tj. 120.000 glasoc* 30 SIT ...3.600.000 SIT na mesec. Za zmago nam zmanjkajo štirje glasovi (20 : 34). Pa mogoče več politične sreče jeseni!

V primeru zakona o ustavitvi denacionalizacije (vračilo gozdov slovenski Cerkvi) smo podprli vprašanje, ker ima Cerkev kot institucija veliko nacionalno, moralno in tudi socialno vlogo v slovenski družbi. Vlado v posebni izjavi opozorimo, da v primeru zaposlovanja dvo in večkratnih državljanov na ključnih mestih v notranjem, obrambnem, zunanjem ministrstvu in državni upravi ravna v skladu z zakoni. Taki državljani v državotvornih resorjih predstavljajo potencialno peto kolono.

V okviru Proračuna 1995 protestiramo proti financiranju ZZB NOV iz državnega denarja vseh davkoplačevalcev, kajti v nasprotnem primeru bomo iz proračuna zahtevali tudi financiranje enakopravnega društva SLOVENSKI SOKOL. Ko je bil v DZ govor o "Ropu stoletja", nepravilnostih pri lastninskem preoblikovanju podjetij, ki je vsenarodno premoženje, smo razkrili pravi namen in ozadje te 31, izredne seje. LDS že pol leta razpišlja, kako demontirati Agencijo za plačilni promet, nadziranje in informiranje in iz nje narediti novo Agencijo za reviliranje in jo podrediti Vladi, tako da parlament ponovno ostane brez nadzorne funkcije nad vitalnim delom politične moči v državi. Nasprotujemo spremembam volilne zakonodaje, ki dviguje **prag** za vstop v parlament, poskušajo ukiniti nacionalne liste in volilne okraje. To je za našo pet let staro demokracijo lahko usodno, dejstvo pa je, da se s tem krči demokratični prostor, število strank in možnost novih strank in idej.

Za konec bi se vsem naključnim bralcem opravičil za telegrafski stil, posebno pa vsem tistim, ki so prebrali do konca.

ODMEVI

Najstarejši v KS Trstenik

(Gorenjski glas, 14. julija)

Pri članku, ki je bil objavljen v Gorenjskem glasu št. 55, dne 14. julija 1995, o mojem očetu Janezu Staretu pod naslovom "Najstarejši v KS Trstenik", je bilo objavljenih več netočnosti, in sicer:

1. V družini, kjer se je rodil, je bilo 8 otrok in ne 6, kot je pisalo
2. Poročil se je leta 1929 in ne leta 1935
3. Bil je izučen čevljar in je hodil na delo v Tržič in Križe, veliko pa delal tudi za partizane, kot navajate, da se je ukvarjal z mešetarjenjem, je le delno res, ker to je bil postranski dohodek in s tem ni mogel preživljati družine.
4. V družini smo 4 otroci in ne 3, kot je pisalo.
5. V domu Petra Uzarja se ni nikoli dobro počutil in bi bil rajši doma. Vendar, ker sta bila s sinom Petrom v stalnih konfliktih, saj je z njim tudi fizično obračunaval, je bil prisiljen, da je šel v dom. Prosim, da vse to upoštevate in ustrezno ukrepate. Kot vidite, je brat Peter dal vse napačne podatke novinarju in menim, da je treba informacijo spremeniti.

Miro Stare, Trstenik

Bohinjci, razdelili vam bomo 274 milijonov SIT

(Gorenjski glas, 14. julija 1995)

Dne 14. julija 1995 ste objavili v Gorenjskem glasu pod rubriko Odmevi pismo g. Iva Cundriča, svetnika občine Bohinj z naslovom Bohinjci, razdelili vam bodo 274 milijovov SIT, v katerem pojasnjuje svoja gledanja kot svetnik na delitev proračunskih sredstev Občine Bohinj glede na dano proračunsko gradivo, ki je bilo predloženo v potrjevanje vsem svetnikom. Pojasnila so pač stvar osebnega mišljenja g. svetnika in ima vso pravico do njih, ker pa sem kot župan občine dolžan in odgovoren predvsem občanom, jim s tem pojasnilom v nadaljevanju želim predstaviti razdeljevanje sredstev po sprejetem proračunu.

Drži trditev g. svetnika, da se s proračunom usmerjajo javna sredstva, vendar so ta sredstva glede prilivanja razdeljena na prihodke za zagotovljeno porabo (prihodki, ki se razporedijo med republiko in občino), prihodke za druge naloge in prenos prihodkov iz preteklega leta. Delež dohodnine je 30-odstoten in ne 41-odstoten, kot omenja g. svetnik in je zaveden pod prihodki za zagotovljeno porabo, ki jo polnijo tudi prihodki, ki po Zakonu o financiranju občin pripadajo občini Bohinj (davek na dediščino in darila, davek na promet nepremičnin itd.). Za financiranje drugih nalog občina pridobiva sredstva od davkov in drugih dajatev (nadomestilo za uporabo stavbnega zemljišča, krajevno takso, ekološke takse itd.). Strinjam se z g. svetnikom, da se sredstva namenjajo po različnih postavkah, kot jih navaja v svojem članku, vendar župan in uprava lahko usmerjata ta sredstva šele po sprejetem proračunu, kjer so za posamezne postavke določene višine sredstev in se lahko sproščajo le v potrjeni višini, oziroma je za prekoračitev določene postavke potrebno rebalansirati proračun, kar potrjuje občinski svet s svojimi sklepi.

Glede očitkov, da se je proračun začel deliti že mnogo prej, je dejstvo, da so se sredstva sproščala za zagotovljeno porabo v višini ene dvanajstine za vsak mesec, glede na lanski proračun, kar je bilo predpisano tudi z zakonom za tiste zadeve, ki so zakonska obveznost občin (dejavnost občinskih organov, uprave občine, izobraževanje, socialno varstvo, otroško varstvo, kultura, šport, zdravstvo, kmetijstvo). Prav tako so se sproščala sredstva za cestno gospodarstvo (pluženje, redno letno vzdrževanje, čiščenje), komunalno gospodarstvo, plačevanje stroškov električne energije (tokovina za javno razsvetljavo), vendar vse v višini dovoljene ene dvanajstine. Za ostale delitve pa kot župan ne vem; lahko pa, da so se izvajale v določenih političnih sredinah, ki jih bolje pozna g. svetnik.

Pravilna je tudi ugotovitev, da večina občanov ve za sanacijo opornega zidu v Fužinarskem zalivu, zato očitki, da je nalog dan potiho, ne drži. Sredstva za sanacijo so sredstva iz KS, ki so prispevale deleže in so v prejšnjem letu dobile sredstva od pobiranja PRISPEVKA ZA UREJANJE OBALE (parkirnina). Glede na dejstvo, da je oporni zid razpadal že več let in je občinska last (1958 leta ga je postavila tedanja občina Bohinj) in zato tudi občinska dolžnost sanacije. Znano je, da se je v preteklih letih pobiral v poletni sezoni "prispevek za urejanje obale", zato smo se s krajevnimi skupnostmi domenili, da prispevajo sredstva za sanacijo. Zakaj sanacija v zimskem času, pa gotovo ni potrebno razlagati, saj je bilo edino takrat smiselno, ker si ne predstavljam sanacije v poletnem času. Danes je prostor zatravljen in je predmet pozitivnih odobravanj občanov, predvsem pa gostov Bohinja, ki so to spremembo opazili. Menim pa, da je tudi denar od pobranega prispevka bil smiselno vložen. Glede denarja za urejanje in zatravljanje tega večkrat omenjenega prostora pa še to: prostor je že leta delno urejen (koši za smeti, klopce, igrišče, ureditev zemeljskih del in zatravljanje). Sredstva za te namene niso del občinskega proračuna ne prejšnje občine ne novonastale občine Bohinj, ampak so sredstva iz dobička ustvarjenega z gostinsko dejavnostjo na tem delu obale Bohinjskega jezera.

Stvari, ki naj bi po mnenju g. svetnika ne bile čiste okoli financiranja ceste Podjelje - Koprivnik - Gorenjek glede sredstev iz občinskega proračuna, ne poznam; lahko pa trdim, da bo občina k celotni investiciji prispevala sredstva, ki jih je potrdil s sklepom občinski svet.

Nadaljevanje na 33. strani

Nadaljevanje z 32. strani

Stališče, da se je mudilo, je pravilno, saj je bilo potrebno kandidirati na razpisu za potrditev sredstev za demografsko ogrožene, ki jih daje država v višini ene tretjine ob predpostavki, da prispevajo eno tretjino krajani (konkretno KS Koprivnik Gorjuše) in eno tretjino občina. Glede na dano predinvesticijsko poročilo je občina dolžna zagotoviti sredstva v višini 2.125.000,00 SIT od celotne investicije 6.625.000,00 SIT. Potreba po tej cesti je pač stvar presoje posameznika, s stališča župana pa menim, da je udeležba občine pri financiranju smiselna, saj povezava s to cesto omogoča občanom s tega dela občine boljše življenjske pogoje in preprečevanje odseljevanja mladih družin s tega območja.

Podatki g. svetnika glede sredstev za sofinanciranje programa CRPOV (celostni razvoj podeželja) bodo ob predpostavki, da bo program potrjen s strani občinskega sveta bremenile občino Bohinj v višini 1.637.000,00 SIT, ostala sredstva za izvedbo programa v višini 3.825.000,00 prispeva ministrstvo za kmetijstvo. Res pa je, da gredo sredstva skozi občinski proračun v teh postavkah. Kaj bo prizadeto po realizaciji programa, ki vključuje razvoj v celostno podobo kraja in koliko travnikov bo prizadetih od nadloge imenovane beli črvi in liberalni demokrati, prepuščam v presojo bralcem, kolikor pa je meni znano, so projekt pripravljali strokovnjaki z več področij, tem pa očitno gre verjeti.

G. svetnik je pravilno ugotovil, da imajo vse postavke svoje zgodbe in potrebe. Priznavam, da je te zgodbe, potrebe in tudi želje ljudi težko usklajevati, in da marsikatera ne bo izpolnjena letos. Lahko pa z gotovostjo trdim, da sredstva, ki jih je namenil v članku g. svetnik funkciji župana in predsednika sveta, ne bodo izplačana v tej višini (2,339.300,00 SIT), kljub temu da je postavka zavedena v proračunu. Z vso svojo odgovornostjo lahko trdim, da do danes nisem dobil še niti tolarja iz občinskega proračuna, razen povrnjenih sredstev volilne kampanje, ki sem jih namenil tako kot ostali kandidati za župana družini, ki ji je pogorelo gospodarsko poslopje v Boh. Češnjici.

Res je, da je osnutek proračuna namenil programom turističnih organizacij vso zbrano turistično takso (v sklopu le-te krajevno takso), vendar je pri usklajevanju in sprejemanju postavka zmanjšana na 10 milijonov, saj je edino tako bilo možno proračun občine uskladiti. Glede na to, da se zbrana sredstva od krajevne takse morajo usmerjati po programih za urejanje kraja, promocijo, prireditve in informacije, bo razdelitev tega denarja izvršena, ko bo komisija za turizem ustanovljena in bo dala smernice. Do takrat se taksa zbira na ŽR občine Bohinj.

Kanalizacija, ki jo po mnenju g. svetnika tiho uvaja Komunala Radovljiva na relaciji Ukanc - Laški Rovt (?), bo po podatkih, s katerimi razpolaga, vredna 250 milijonov SIT. Za to številko kot župan slišim prvič, vem pa, da je izgradnjo primarnega kanalizacijskega voda od Mladinskega doma proti Ukancu lahko občina Bohinj v letu 1995 prispevala največ delež sredstev, ki je ostal od delitve premoženja Sklada stavbnih zemljišč, kar pa ne zadostuje za to, da bi lahko kandidirali na razpisu za pridobivanje državnih sredstev v letošnjem letu. Strinjam se z g. svetnikom, da mora breme reševanja onesnaževanja reševati ne le občina, ampak predvsem država, saj posredno že več let upravlja s tem področjem (Zavod za ribištvo, TNP, Zavod za gozdove in ostale državne institucije). Sam pa si bom prizadeval in prepričan sem, da tudi občinski svetniki, da bomo v naslednjih letih skušali rešiti problem zgoraj omenjene kanalizacije s pomočjo države in ostalih gospodarskih organizacij v tem delu občine.

Od kod podatki g. svetniku glede zavarovanja proti naravnim katastrofam, ve gotovo le on, prav tako za izlet, ki ga omenja; glede denarja za socialno ogrožene pa pojasnilo, da je v proračunu pod postavko socialno varstvo namenjenih 8.152.000,00 SIT. Iz te postavke se plačujejo subvencije stanarin, stimulacija za javna dela, ki jih opravljajo brezposelni občani, preventivni programi, pomoč ostarelim na domu, plačilo storitev za varstveno delovne centre in ostale zakonske dolžnosti, ki jih ima občina glede socialnega varstva do svojih občanov. Kdo dobiva to pomoč ali podporo in posredno, kdo je do nje upravičen, je stvar strokovne službe, ki nam posreduje podatke; v presojo občanom pa prepuščam, kdo je realno upravičen do nje in kdo ne.

Glede zadnjega odstavka, v katerem g. svetnik priznava rojstvo nove občine in očita premalo soli, se strinjam v celoti: je pa vprašanje, v katerem delu te občine te soli ni. To puščam v presojo občanom Bohinja. Prav tako sem prepričan, da slovenska pomlad res prihaja - vsako leto enkrat, vendar vedno le za določeno obdobje. Te slovenske pomladi pa so lahko deževne z občasnimi plohami, lahko pa je pomlad prav lepa in sončna. Kot župan si želim predvsem lepih in mirnih, zlasti pa kreativnih in ustvarjalnih vdobrobit nove občine Bohinj.

OBČINA BOHINJ
ŽUPAN
Franc KRAMAR, dipl. ing.

Dragi gospod Janko Jan!

(Gorenjski glas, 14. julija 1995)

(Dragi zato, ker mi je vaš znanec sporočil, da me bo drago stalo po nemarnem imenovano vaše ime. Če je samo besedičil, se v njegovem in svojem imenu opravičujem.

Glede vašega odgovora na moje pismo pa to: poskušala bom biti jedrnata, brez čudnih izrazov (osmošolci vedo, da so to stilno obarvane besede in je njihova raba dovoljena). Škoda, da ob mojem vsiljivem nastopu niste povedali, da ste na dopustu in se pač z **nikomer** ne boste pogovarjali o problemih ceste. Pogovora o tem nisem zahtevala. Sicer nima pomena, da drug drugemu grizeva besede in poudarjava, kaj je kdo "pozabil". Vi se po dveh mesecih očitno bolj natančno spominjate vseh izrečenih besed kot jaz neposredno po dogodku. Gospoda Černeta menda kot pričo pogovora ne bova spravljala v zadrego: biti lojalen ali resnicoljuben. Pa tudi dvomim, da je bil pozoren na tako kratek, čeprav čustveno nabit dialog, kot sva ga imela midva, saj ste me po hitrem postopku odslovili. In odstranila sem se - tega menda ne boste zanikali. Vaša podpora županu pa me ni razkačila. Le zakaj neki, saj ima vsak pravico do svojih idolov. Da bi bil župan komu v napoto, tega ne vem, da pa slaba polovica volivcev **ni podprla,** pa vemo vsi. Lastne stranke, kolikor vem, župan nima. Člansko izkaznico SKD pa je javno zamrznil že pred leti. Vaše govorjenje o strankarski eliti je pa kar preveč ekskluzivistično. Potem se sprašujete, ali sem tako samozavestna (ne vem, če je samozavest, taka pač sem - nikogar ne podcenjujem, nikogar ne povišujem in zato mi je lahko vsakdo sogovornik) ali grozim. Ne grozim. Grozijo slabiči. Kar pa se vaših vnukov tiče - brez skrbi, ne bom jih učila. Prepričana sem, da boste skrben in ljubeč dedek in vam še na misel ne bo prišlo, da bi jih pošiljali v šolo po lipniški cesti.

Pa lepo pozdravljeni in lep dopust, če ga še kaj imate. Da boste čili in zdravi naslednjih pet let še delali sto in sto korakov za lipniško cesto. Saj približno sto in sto korakov obnovljene ceste pa imamo med Cengletom in Škirarjem.

Anica Urbanija

Ravnatelj in politika

(Gorenjski glas, 14. julija 1995)

V petek, 14. julija tega leta, je glavni republiški inšpektor gospod Janko Jan polemiziral, pravzaprav se pričkal, po slovensko, z gospo Anico Urbanija, ki je predmetna učiteljica na Osnovni šoli Staneta Žagarja v Lipnici pri Kropi.

V zadnjem odstavku svojega pisma je tudi izpostavil mene, kot njenega ravnatelja.

Zahtevam, da svoje pismo popravi in sodbe, ki presegajo njegova pooblastila, prekliče. Svojo pritožbo pa utemeljujem takole:

1. Gospa Anica Urbanija in gospod Slavko Jan sta se pogovarjala na ravni ceste skozi Lipniško dolino.

2. Lahko je njun pogovor tudi zadeval strankarstvo.

3. Osnovna šola je po veljavni ustavi Republike Slovenije državni zavod, nad katerim bedi resorni minister in nihče drug.

Zato si ne dovolim, da nepoklicani uporablja moj položaj in moje ime v neprave namene.

Ravnatelj Stane Mihelič

Bohinjci, razdelili so vam 274 milijonov SIT

Napoved z dne 14. julija 1995 v Gorenjskem glasu se je uresničila. Novo je le to, da se je občinski svet pod taktirko predsednika sveta še dodatno "zapletal" v nasprotujočih si trditvah in sklepih ter končno prišel v nasprotje še s samim Statutom občine. Vse to se je dogajalo na zadnji 8. seji občinskega sveta, ki je potekala 15. julija 1995 in je trajala kar dolgih 6 ur.

Zanimivosti so se na tej seji začele s poročilom župana o delu občinske uprave. V celofan zavito poročilo je postalo zanimivo, ko je na dan prišla novo izdelana "škarpa" v kopališču Fužinarskega zaliva. Župan je trdil, da so škarpo naročile in financirale krajevne skupnosti. Stroški po njegovem niso presegali 500.000.00 SIT in zato ni bil potreben javni razpis. V razpravi se je nato ugotovilo, da so to škarpo financirale KS Boh. Bistrica, Fužina in Srednja vas, in sicer v skupni vsoti 1 mio SIT, ne pa naročile.

Ali ne bi bilo bolje, ko bi izgradnjo te potrebne škarpe izpeljali legalno in ne prekoračili predpisov in postavili v tem zalivu zopet črno gradnjo.

Tudi ob poročilu o delu Stanovanjskega sklada občine Radovljica se je odprla zanimiva razprava. Bohinjci smo namreč kljub zgrajenemu prizidku zdravstvenega doma v Boh. Bistrici, ki je bil namenjen za stanovanja zdravnikov, ostali brez stanovanja za te namene. Po izjavah predsednika upravnega odbora Stanovanjskega sklada je ta stanovanja prodal bivši Izvršni svet občine Radovljica. Člani Izvršnega sveta pa pravijo, da tega svet ni naredil.

Kdo je torej dovolil, da so se občinska stanovanja v zdravstvenem domu v Boh. Bistrici prodala, da smo sedaj ostali brez stanovanj za zdravnike?

Osrednja točka te seje je bila obravnava in sprejetje Predloga proračuna občine Bohinj za leto 1995. Predhodno usklajevanje tega akta je izničilo izgubo 60 milijonov SIT, ki jo je imel še Osnutek tega proračuna, Usklajevanje je žal pustilo še vedno vsa odprta in nepojasnjena vprašanja.

Posamezne postavke Proračuna so brez vsebine oziroma ustrezne razdelitve programov. Tak proračun ne bi smeli sprejeti, potreben je še vedno strokovne obdelave in uskladitve.

Občina mora s svojim premoženjem gospodariti kot dober gospodar, zato so prihodki od njenega premoženja važna postavka. V Proračunu so ocenjene najemnine od občinskega premoženja na 1,6 milijona SIT. Spiska najemnikov in njihovih najemnin nismo dobili. Dana je bila le informacija, da so v znesek najemnin všteti le najemniki v zdravstvenem domu v Boh. Bistrici. Ostale najemnine (Kulturni dom J. Ažmana v Boh. Bistrici, Kulturni dom v Stari Fužini, objekti v Fužinarskem zalivu) pa se bodo stekale v Krajevni skupnosti Boh. Bistrica in Fužina - Studor.

Ali se je občina Bohinj odpovedala svojemu premoženju in s tem svojim prihodkom? Ali je to naredila s kakšnim sklepom? Ali ni to v nasprotju s 7. in 60. členom občinskega Statuta? Ali niso vse najemne pogodbe narejene v KS?

Potrebno je povedati, da je večina pogodb, narejenih v KS, družbeno škodljivih pogodb. Sklenjene so za nedoločen čas oziroma so dosmrtne pogodbe in to v nasprotju s sklepi Sveta krajevne skupnosti! Prav tako je prihodke od vstopnino za ogled slapa Savice in Mostnice brez sklepa občina "podarila" prvo Turističnemu društvu, drugo Turistični zadrugi, da ne bi bilo zamere.

Zanimivo, da tudi programi CRPOV, ki naj bi se realizirali v letošnjem letu, ne potrebujejo potrditve Občinskega sveta. Ali niso potrebne enakih programov tudi druge ogrožene vasi?

Cvetka "proračunske noči" Občinskega sveta je bila potrditev sredstev za nagrajevanje nepoklicnih občinskih funkcionarjev in stroškov sej občinskega sveta.

V peti točki dnevnega reda smo namreč sprejeli s sklepom Pravilnik o nagrajevanju nepoklicnih funkcionarjev in na tej osnovi izračunane skupne stroške nagrajevanja v višini 4,829.998.00 SIT. V šesti točki, kjer smo sprejemali proračun, pa smo te skupne stroške nagrajevanja potrdili v višini 7,986.100.00 SIT. **Kljub opozorilu na nepravilnost, je glasovalni stroj ropotal naprej.**

Krona večera je bil Odlok o proračunu občine Bohinj, ki ga predsednik sveta sploh ni dal v obravnavo, pač pa samo v potrditev. Odlok daje v devetem členu pooblastilo županu, da lahko spremeni višino sredstev za posamezni namen v višini 20 odstotkov. Hkrati je bil sprejet sklep, da Občinski svet določa namen uporabe sredstev posameznih postavk.

Tisti, ki so vse to izsilili in drugi, ki so to potrjevali, očitno niso vedeli, kaj delajo! Sklepa se med seboj nasprotujeta, saj v isti škaf skačeta tako župan kot občinski svet. Oba pa bosta imela skupno z bodočim nadzornim odborom težave pri "odkrivanju" resničnih namenov posameznih postavk Proračuna.

Statut občine Bohinj pravi (63. in 64. člen), da je za izvrševanje proračuna odgovoren župan in ne predvideva 20-odstotne prekoračitve posameznih postavk znotraj proračuna. Zakon o lokalni samoupravi pa govori, da je župan odgovoren za zakonitost sprejemanja sklepov. Zato je župan odgovoren za zakonitost sprejetega Proračuna.

Če občina Bohinj ne bo upoštevala svojih temeljnih aktov in drugih zakonov, naj ne pričakuje, da se bodo njeni občani držali odlokov in predpisov, ki jih bo občina izdala (Čas otroških igric naj bi bil mimo, mar ne?).

Ivo Cundrič
svetnik občine Bohinj

Mobiliziranci in invalidi - pozor!

Od vlade združenje zahteva, da začne pogovore o odškodnini z Nemčijo za mobilizirance izmed let 1941 - 1945 do vrnitve iz ujetništev. Vse lepo in prav, če ne bi bilo nekaj vmes. Jaz, pisec teh vrstic, sem zvedel od nemške uradne osebe, da je denar za nas mobilizirance nekje v Jugoslaviji. O tem sta se že pred leti pogovarjala Tito in Brandt. Denar je nemška stran že nakazala.

V članku je rečeno, naj bi denar nakazali na naslove, vendar je to nemogoče, ker Nemčija ne misli ene stvari dvakrat plačati. Sicer pa tudi vladne ustanove dobro vedo, da je denar pri nas, zato se nič ne ukrene in taji ter zavaja ljudi. Vlada naj javno pove, kaj je zdaj na stvari in kdo laže! Dolžnost vlade je, da ugotovi, kje je denar in koliko ga je bilo namenjeno nam mobilizirancem. Čeprav je bil denar denar izvajalcev, oblasti ni bilo sram vsote prevzeti, ker denar pač ne smrdi. Z njim se je okoriščal ljubljanski maršal in je počel z njim, kar je hotel.

Druga boleča točka grozi invalidom. Nekatere moti, ker oškodovanci dobivajo delne rente iz BVG zakona in Fulde na naslove za telesne okvare in poškodbe. Vsak je rajši zdrav kot pa pohabljen za vse življenje. Denar zdravja ne odtehta, to najbolje vedo oni brez udov. Že v Dragočajni na občnem zboru 24. junija 1995 sem javno izjavil, da roke proč od naših iz Nemčije prejetih ran, katere nam redno podeljuje Fulda. Zaletavanje v stvari, ki so last pohabljencev in oškodovancev, je podlo dejanje. Vemo, da ZPIZ rabi denar, boli jih to, ker na te prejemke ni nobenega vpliva. ZPIZ bi na vsak način rad dobil vpogled v te račune, vendar upam, da mu ne bo uspelo. ZPIZ bi tako po naših pravilih delil denar upravičencem, kakor bi se mu zahotelo. To verjetno ne bo šlo. Prav ista uradna oseba, ki je izjavila, kje je denar mobilizirancev za izgubljen delovni čas, je rekla: "Te dajatve invalidom (vojnim oškodovancem) so naša stvar" (Das ist unsere Leistung) - in nima pri tem kdo kaj iskati. Oni, ki so ta članek pisali, se naj brez sramu podpišejo, da bomo vedeli, kdo se praska tam, kjer ga ne srbi.

Nekaj podobnega so poskusili z zdravilišči. Tudi tu so naši funkcionarji naleteli na gluha ušesa v Fuldi in še kje drugje. Denar za te namene Nemci porabijo doma in ga ne dajo na razpolago v tujino. Če pa kdo tja ne more, pač ne more. Ne dovoljujejo, da bi se kdo vtikal v njihove uredbe, še najmanj pa neka društva ali združenja.

Govori se tudi o nekem Walmeierju, ki da predlaga nekaj čisto novega - izplačilo rent za pet let naprej, ker je verjetno navadna floskula. V ta predloj ne verjamem. Da se lepše sliši, je Walmeier član CDU in odslužen poslanec na zvezni ali deželni ravni, je prez pooblastil, privlečen za lase iz nekega seniorskega društva penzionistov. Jasno je, da so njegovi predlogi nični.Ker nam je naša zakonodaja nenaklonjena, bi za nas denar prihajal iz Nemčije, to pa vse skupaj ne pride v poštev. Ostane naj pri starem izplačevanju na naslove, kot je bilo sklenjeno na seji Upravnega odbora 19. junija 1995. To nekaterim gospodom ne gre v račun. Gospodje iz združenja bodo največ naredili za mobilizirance, če dosežejo, da pridejo iz cone Ost na cono West, ter delno rento povišajo iz sedanjih 30 na 60 odstotkov, kot se je svoj čas na to namigovalo. Vse drugopa pustite pri miru in še enkrat roke proč od invalidnin iz Fulde. Prepričan sem, da iz te moke ne bo kruha, ker Nemci ne bodo dovolili, da bi kdo "telovadil" z njihovim denarjem.

In še kratek primer: slovenski vojni invalid s 30-odstotno okvaro dobi na mesec 5.556 SIT. Nemški pa ob enaki okvari pri delni oskrbnini 13.041 za isto obdobje, torej invalidi in oškodovanci, pozor.

Poglavje zase so vdove domobrancev, ki prav tako prejemajo oskrbino iz Fulde. Koliko so vredne pred našim parlamentom, vemo: koliko jih ceni, tudi vemo.

Torej, gospodje pri združenju, veliko sreče pri vožnji navzdol v vaših prizadevanjih in pomislite, kdo bo odgovarjal za škodo, ki jo boste kljub vsemu povzročili.

V Žireh, 14. julija 1995
Anton Mlinar, Žiri

Gorenjska Banka
Banka s posluhom

POTREBUJETE POSLOVNE PROSTORE ZA VAŠO DEJAVNOST?

Kranjčani in okoličani že desetletja obiskujejo objekte v okolici blagovnice Globus. Zakaj ne bi tudi vi izkoristili njihovih navad in tam najeli poslovni prostor za vašo dejavnost?

V najem vam ponujamo :

- nove poslovne prostore v centru mesta na izjemni in frekventni lokaciji ob blagovnici Globus na Koroški cesti 2,
- prostori, v velikosti 60m2, se nahajajo na severnem delu stavbe in imajo samostojen vhod.

Najemno pogodbo bomo sklenili v odvisnosti od ponujene najemnine in dejavnosti.

Interesenti naj pisne ponudbe z navedbo ponujene najemnine ali kupnine in opisom dejavnosti posredujejo v zaprtih kuvertah na naslov: **Gorenjska banka d.d., Kranj, Bleiweisova 1, s pripisom "NAJEM GLOBUS"**, do 31. julija 1995.

Dodatne informacije vam nudimo po telefonu **064/ 221-446 int. 477 ali 483.**

Gorenjska Banka
Banka s posluhom

☎ HALO - HALO GORENJSKI GLAS ☎ TEL.: 223 111

AVTO ŠOLA B in B
NAJ - NAJ AVTO ŠOLA! Tečaj CPP se začne v **24. julija,** ob 9. uri dopoldne in ob 18. uri popoldne.

VOZNIŠKI IZPIT MED POČITNICAMI
Vožnja z vozili: VW Polo, Mazda 121, Suzuki, R 5 in motornim kolesom Kawasaki. **Avto šola B in B, tel.: 22-55-22**

NAKUPOVALNI IZLET GARDALAND
PALMANOVA, 2. 8.; NOČNI GARDALAND - AQUALAND, 31. 7.; MADŽARSKA - LENTI, 27. 7. **Rozman, tel.: 064/715-249**

AVT ELECTRONIC S E R V I S VIDEO, TV, AVDIO
SERVISIRAMO: vse vrste video, TV, avdio in SAT aparatov. Pogodbeni servis za **Seleco, Toshiba, Goldstar, Fenner, Samsung, Loewe...** Ugodne cene novih aparatov!
Škofja Loka, Sp. trg 2/a, tel./fax: 064/620-205

REVOK TRADE
Kidričeva 2, Kranj
Tel.212-367, 211-142
TV - HIFI - VIDEO
SAMSUNG SAMSUNG
SAMSUNG SAMSUNG
SAMSUNG SAMSUNG
Posebna ponudba v mesecu juniju:
Hi-Fi stolp SCM 6550 2 x 20 W, dalj., CD 43.160 SIT - 5 % popusta
Hi-Fi stolp MAX 360 2 x 40 W, dalj., CD 57.685 SIT - 5 % popusta
Hi-Fi stolp MAX 460 2 x 60 W, dalj., CD 79.265 SIT - 5 % popusa
BTV 51 cm, teletekst, hiperbond 55.859 SIT - 5 % popusta
V zalogi imamo ves program firme SAMSUNG, BTV od ekrana 37 cm do 72 cm, videorekorderje 2 ali 4 glave, hi-fi stolpi, radiokasetofone s CD, videokamere, BTV z vgrajenim videorekorderjem, fotoaparate...

AVTO ŠOLA ING. HUMAR
NAJBOLJŠA AVTO ŠOLA! Tečaj se začne v **ponedeljek, 24. julija,** ob 9. uri dopoldne in ob 18. uri popoldne. **Tel.: 311-035**

Trgovina "BIN"
Zlato polje 3/k, Kranj
(bivša menza)
Tel.: 224-254
VAM PONUJA **program plastike** (kovčki, shranjevalci kaset, disket, CD-jev) **od 322 do 1180 SIT. Konfekcija:** ženske bluze in hlače, dolge obleke, športne majice z gumbi, pisane hlače, spodnje hlače po **220 SIT,** brisače po **722 SIT ...**

NAKUPOVALNI I Z L E T
22. 7. = Madžarska - Lenti; **5. 8.** = Madžarska - Lenti.
Tel.: 242-356, Konrad

Gorenje maloprodaja
ASCOM, d.o.o.
J. Puharja 10, Kranj
PRALNI STROJ PS 608 X **57.546 got.**
KUHINJE BAV že od **50.000 dalje**
Dobava takoj! Tel.: 325-257

Trgovina "CVETKA"
C. Staneta Žagarja 16
Kranj, tel.: 225-162
UGODNE CENE: ženske bluze **2.900 - 3.900;** ženske hlače **3.500 - 3.900;** moške in ženske bermuda hlače **1.900** ter velika izbira otroških poletnih oblačil.
Del. čas: 9. - 12. ure, 15. - 19. ure; sobota 9. - 12. ure

EKSPRES PRALNICA PERILA - GABOR
PEREMO: hotelsko, pekarsko, gostinsko, osebno perilo. Notranje čiščenje avtomobilov pri Avtopralnici **Boltez. Tel.: 064/310-678**

ISKRA PRINS
Enota Kranj
Planina 4
Tel./fax: 064/326-450
od ponedeljka do petka
od 8. do 18. ure
PRODAJAMO - VZDRŽUJEMO - SERVISIRAMO
GOSP. APARATI, SESALNIKI, BRIVNIKI Corona, Braun, AEG, Nova ...
AUDIO & VIDEO Seleco, Goldstar, Grundig, Toshiba, ITT Nokia ...
OPREMA ZA TELEFONIJO Terminali, Panasonic ...
BELA TEHNIKA Zanussi, PHILCO ...
EL. ROČNA ORODJA Iskra

MEGGI TOURS
ŠKOFJA LOKA
Kapucinski trg 7
ORGANIZIRAMO: vsak četrtek nakupovalni izlet na **Madžarsko - Lenti** (1500 SIT); nočni **Gardaland in Aqualand** (65 DEM). Križarjenje, letni oddihi na hrvaškem Primorju, slovenskem Primorju; Španija, Sicilija, Turčija, Grčija in vse ostale destinacije. Skupinski izleti doma in v tujini. **Smo poceni, pridite in se prepričajte! Kranj, tel.: 223-488, fax: 223-870, Šk. Loka, tel.: 624-155, fax: 624-169**

METEOR, d.o.o.
Remic Andrej
Tel.: 422-781
ORGANIZIRAMO nakupovalne izlete v Lenti (Madžarska) in Brno (Češka). Poleg tega pa še **izleti** v Gardaland in tedenski paketi v toplicah na Češkem ter razprodaja v Muenchu - 28.7.

ANIMPORT, d.o.o.
Kranj, Ljubljanska c. 5
Tel.: 064/225-697
Zg. Senica 5, Medvode
Tel.: 061/613-135
Nudimo vam: tople pode, itisone, tapisone, pluto, keramične ploščice, sanitarno keramiko, armature Armal ...
Polaganje in montaža vsega, kar vam nudimo po konkurenčnih cenah. Nudimo možnost plačila na čeke, pri plačilu z gotovino pa nudimo 5 % popust.

☎ HALO - HALO GORENJSKI GLAS ☎ TEL.: 223 111

K O A L A
Kranj, Vodopivčeva 7
Velika **RAZPRODAJA** sezonske obutve po izredno ugodnih cenah. Velik parkirni prostor na sejmišču.
SE PRIPOROČAMO!

GORENJSKA LETNA KOPALIŠČA VAS VABIJO, DA JIH OBIŠČETE
Jesenice: vsak dan od 10. do 18.30. Vstopnina med delavnikom je 200 SIT, v nedeljo 350 SIT.
Kranj: od ponedeljka do petka od 10 do 17.30, ob sobotah, nedeljah in praznikih od 10. do 20. ure. Celodnevna vstopnina znaša 350 SIT, od 13. ure dalje pa 150 SIT.
Radovljica: med tednom od 10. do 18. ure, sobota, nedelja in prazniki do 19. ure.
Tržič: vsak dan od 9. do 18.30, ob petkih od 9. do 18. ure, vsak petek nočno kopanje od 20. do 23. ure (200 SIT). Vstopnina 350 SIT.

PARTIZANSKI DOM na VODIŠKI PLANINI (Jelovica)
Inf. in prijave po tel.: 064/715-293
Dom je odprt vse leto, nudimo vam penzionske storitve (3.700 - 4.000 SIT dnevno) in bogate domače specialitete. Sprejemamo skupine in individualne goste ter jim zagotavljamo mir in dobro počutje. Dom ima izredno lepo lego na nadm. višini 1118 m, obdano s smrekovimi gozdovi. Upravnica doma je Magda Pivk.

POČITNICE V ŠPANIJI
18. 8., 4. 9., 18. 9., 3. 10., 13. 10. - 8 dni, polni penzion cena do 399 DEM. Obročno odplačevanje! **JA-MI TOURS, Kidričeva 6, Kranj, tel.: 213-160**

POČITNIŠKI URNIK GORENJSKIH KNJIŽNIC
V času počitnic /julij - avgust/ Gorenjske knjižnice poslujejo:
RADOVLJICA: torek, sreda, petek 8.-14.; pon. 8.-19.; čet. 10.-14.; sobota 8.-12. ure. **Knjižnica B. Kumerdeja Bled:** od pon. do čet. 10.-14., sreda ves dan, petek 8.-14.
KRANJ: pon., sreda, čet., petek 9.-15., torek 9.-17., sobota zaprto
JESENICE: vsak dan 8.-14., sreda 8.-19., sobota 8.-12.
TRŽIČ: vsak dan 9.-15., torek in sreda do 17.
ŠK. LOKA: vsak dan 8.-14.30, čet. 12.-19., mlad. odd. 8.-14.; **Trata:** sreda 14.-19.; **Železniki:** torek 15.-19.; **Žiri:** sreda 14.-19.; **Gorenja vas:** četrtek 14.-18.
KAMNIK: pon., torek 13.-19., sreda, čet., petek 9.-15.
MEDVODE: pon., sreda, petek 13.30-19., torek, čet. 8.-13.30

TURISTIČNA AGENCIJA INTEGRAL TRŽIČ
- **MEDIJSKE TOPLICE;** vsako nedeljo- kopalni avtobus
- **POČITNICE;** slovensko in hrvaško primorje, tujina
- **VIKENDI IN PRAZNIKI;** avtob. linija Tržič- Kranj- Poreč
- **UGODNO- Bol na Braču;** letalo ali hidrogliser

Informacije in prijave:
TRŽIČ -Predilniška 14, tel. 53-280
KRANJ - Ljubljanska c. 1a, tel. 224-132

GALERIJA V NARAVI
ŠKOFJA LOKA
POD HOMANOVO LIPO
petek, 21.7.95 ob 20. uri
MIA ŽNIDARIČ
Vabi Turistično društvo Škofja Loka
foto bobnar

BLED

RIKLIJEVI DNEVI 1995
21. - 23. julij

VSAK DAN OD 12. DO 24. URE STOJNICE S TRGOVSKO IN GOSTINSKO PONUDBO

DANES, PETEK, 21. JULIJA:
17.00 Koncert Pihalnega orkestra DPD "Svoboda" Lesce
18.30 Glasba za zabavo in ples (Gorenjski muzikantje)
20.30 Prikaz Riklijeve dobe
do 24.00 Glasba za zabavo in ples (Gorenjski muzikantje)

JUTRI, SOBOTA, 22. JULIJA:
18.00 Glasba za zabavo in ples (harmonikarice Zupan)
20.00 Prikaz Riklijeve dobe
21.00 Prižiganje lučk na jezeru
in promenadni koncert Godbe na pihala Gorje
21.15 Nastop plesalk Blejskega plesnega studia
in klovnese Eve Škofic Maurer
do 24.00 Glasba za zabavo in ples (harmonikarice Zupan)

POJUTRIŠNJEM, NEDELJA, 23. JULIJA:
17.00 Koncert Adria Dixilanda iz Kranja
17.30 Prikaz Riklijeve dobe
18.00 Nadaljevanje koncerta Adria Dixilanda iz Kranja
18.30 Prikaz Riklijeve dobe
19.30 Zaključek koncerta
do 24.00 Glasba za zabavo in ples (Gorenjski muzikantje)

TURISTIČNO DRUŠTVO BLED

COMING, d.o.o.
VRHNIKA

TV, VIDEO, HI-FI CENTER KRANJ
IŠČE

POSLOVODJO

Iščemo dinamičnega moškega s smislom za trgovino in z izobrazbo poslovodje. Prijave z opisom dosedanjega dela in dokazilom o izpolnjevanju pogojev pošljite v 8 dneh po objavi na naslov:

COMING, d.o.o.
Trg Karla Grabeljška 1
61360 VRHNIKA

Dodatne informacije dobite po telefonu 061/755-833.

Kandidate bomo o izbiri obvestili.

GLASOV KAŽIPOT

Koncerti

Koncert tenorista Cigoja
Bled - V blejski farni cerkvi sv. Martina bo danes, v petek, ob 20. 30 uri nastopil tenorist Krunoslav Cigoj, ob klavirju bo Darijana Blače. Vstopnine ni.

Jazz koncert
Bled - V Cafe Belvedere nad hotelom Vila Bled bo jutri, v soboto, ob 21. uri koncert ameriškega pevca gospela, jazza in bluesa Williama Boyda. Pevca bo spremljal jazz trio: Vasja Repinc-klavir, Matevž Smerkolj - bas in Stane Grašič - bobni.

Koncert na Blejskem otoku
Bled - V ponedeljek, 24. julija, ob 20. uri bo na v večeru komorne glasbe na Blejskem otoku nastopil pevec Leon Leskovšek, pri klavirju ga bo spremljal Primož Kerštanj.

Koncert pihalne godbe
Lesce - Pred gostiščem Tulipan bo v nedeljo, 23. julija, ob 11. uri koncert Godbe na Pihala Lesce pod vodstvom Dušana Mlakarja.

Gledališče

Lužanova monodrama
Radovljica - Na dvorišču Šivčeve hiše bo jutri, v soboto, ob 21. uri Jože Sodja z Bohinjske Češnjice nastopil z monodramo -komedijo Pavleta Lužana Živelo življenje Luke D.

Črna žena
Domžale - V pokritem poletnem gledališču na Študencu pri Domžalah bo danes, v petek, ob 21. uri KD Miran Jarc Škocjan premierno uprizorilo dramo v treh dejanjih (petih slikah) Črna žena v priredbi Ivana Redenška in režiji Lojzeta Stražarja. Predstavo bodo ponovili tudi jutri, v soboto, 22., in nedeljo, 23. julija, vsakič ob 21. uri.

Razstave

Slikarska kolonija Vrata
Jesenice - V razstavnem salonu Dolik bodo danes, v petek, ob 18. uri odprli razstavo slik udeležencev XVI. planinske slikarske kolonije Vrata '95. Na otvoritvi bo krajši kulturni program.

Izleti

V ledeniški svet
Kranj - PD Kranj prvi teden v avgustu organizira štiridnevni izlet v ledeniški svet Otztalskih Alp. V Otzalskih alpah leži drugi najvišji vrh Avstrije, 3768 m visok Wildspitze. Pred nekaj leti pa so tam naleteli na pomembno arheološko najdbo (5000 let starega človeka). Informacije in prijave v pisarni PD, tel.: 225-184.

Na Dovški križ
Kranj - PD Kranj vabi jutri, 22. julija, na izlet na zanimiv vrh Dovški križ v Martuljkovi skupini. Odhod posebnega avtobusa bo ob 5. uri izpred hotela Creina. Prijave in vplačila sprejema društvena pisarna.

Na Kališče
Kranj - PD vabi jutri, v soboto, 22. julija, na Kališče - na planinski praznik, vezan na ustanovitev kranjske podružnice Slovenskega planinskega društva v juliju leta 1899. Planinski praznik v zorenju planik se bo začel s kulturnim programom ob 11. uri, nadaljeval pa z zabavnim delom do 14. ure. Ob 9. uri bo potekala razprava na temo "Kakšno naj bo slovensko obeležje vrh gore". Vabljeni, da pridete na to praznovanje!

Po obronkih Karavank
Kranj - Pohodniki pri DU Kranj se bomo v četrtek, 3. avgusta, podali na pohod po karavanških obronkih. Odhod bo s posebnim avtobusom ob 8.30 izpred kina Center. Če bo slabo vreme, bo pohod naslednji četrtek. Priporočamo primerno obutev in opremo. Prijave z vplačili sprejemajo v društveni pisarni ob uradnih urah.

Z avtobusom v Visoke Ture
Kranj - DU Kranj vabi na zanimiv izlet v gorsko območje Reisseck v Visokih Turah, ki bo v torek, 1. avgusta, z odhodom ob 7. uri izpred kina Center Kranj. Cena izleta je 4.100 SIT. Vplačila in prijave sprejajo na društvu v Kranju ob uradnih urah.

Na Kriške pode
Kranj - Planinska sekcija pri DU Kranj organizira dvodnevni izlet na Kriške pode. Izlet bo 27. julija z odhodom ob 6. uri izpred kina Center Kranj. Priporočamo dobro planinsko opremo. Prijave sprejemajo na društvo ob uradnih urah.

S kolesi v Kropo
Radovljica - Kolesarsko-rekreacijska sekcija pri DU upokojencev Brezje - Mošnje - Ljubno vabi vse ljubitelje kolesarjenja na srečanje s pobratenim DU Predoslje. Dobimo se v soboto, 22. julija, ob 11. uri v Kropi. Zbor kolesarjev našega DU je ob 9. uri pri gostilni na Posavcu.

Prireditve

Konjeniška prireditev
Komenda - Konjeniški klub Komenda vabi na veliko konjeniško prireditev ob praznovanju 40-obletnice, ki bo v nedeljo, 23. julija, ob 14.30.

Klub ljubiteljev oslov Slovenije
Zbilje - Jutri, v soboto 22. julija, bo v hotelu Club Kanu ob Zbiljskem jezeru ustanovni občni zbor Kluba ljubiteljev oslov Slovenije. Gorenjski rejci oslov z ustanovitvijo stanovske organizacije želijo popularizirati svojo ljubiteljsko dejavnost, zato boto že v letošnji poletni sezoni v sodelovanju s hotelom Club Kanu organizirali več prireditev.

Predstavitev Okroglega
Naklo - TD Naklo vabi na razstavo in predstavitev Okroglega, ki bo v nedeljo, 23. julija, ob 11. uri v vili Toma Zupana na Okroglem.

Blagoslovitev znamenja
Visoče - Jutri, 22. julija, bo ob 18. uri na Visočah blagoslov novega znamenja, ki stoji po 50 letih na istem kraju in bo zopet služilo svojemu namenu. S krajšim kulturnim programov bomo počastili ta pomembni dogodek. Naj nas to znamenje bolj povezuje in združuje v dobrem in slabem.

Adi Smolar v Kranju
Kranj - Drevi (petek, 21. julija) ob 20. uri bo pred Prešernovim gledališčem v Kranju nastopil priljubljeni kantavtor Adi Smolar. Vabljeni!

Kolesarska dirka
Radovljica - V nedeljo, 23. julija bo tradicionalna kolesarska dirka po ulicah Radovljice. Za popestritev vzdušja bo ob 11. uri pred gostilno Tulipan v Lescah koncert Godbe na pihala iz Lesc. Dirigent je Dušan Mlakar.

Slovenski večeri
Bled - V hotelu Jelovica so vsak petek slovenski večeri z narodno-zabavno glasbo.

Obisk tujih študentov
Kranj - Danes bo v Slovenijo prispela skupina dvajsetih tujih študentov na seminar Marketing v turizmu, ki ga prireja AIESEC - Mednarodna zveza študentov ekonomskih ved. V okviru seminarja, na katerem bo sodelovalo tudi trideset slovenskih študentov, si bodo gostje od danes, 21., do 24. julija ogledali Slovenijo, od 25. do 29. julija pa bodo sodelovali na seminarju na Otočcu. Tako bodo jutri, 22. julija, prišli tudi na Gorenjsko, kjer bodo obiskali Vršič, se preizkusili v raftingu, v nedeljo s čolni tekmovali na Blejskem jezeru, nazadnje pa si bodo ogledali tudi gorenjsko prestolnico Kranj.

Na podlagi odredbe o postopku za izvajanje javnega razpisa za oddajo javnih naročil (Ur. list RS št. 28/93,) in odredbe o spremembi odredbe o postopku za izvajanje javnega razpisa za oddajo javnih naročil (Uradni list, št. 19/94) Občina Šenčur objavlja

JAVNI RAZPIS

za nabavo računalniške strojne opreme za računalniško učilnico v osnovni šoli Šenčur

1. NAROČNIK (investitor): Občina Šenčur
2. PREDMET RAZPISA: nakup računalniške strojne opreme z upoštevanjem standarda za opremo računalniških učilnic, ki ga priporoča Ministrstvo za šolstvo in šport:
1. strežnik: z osnovno ploščo 486 DX2/66
16 MB RAM
trdi disk več kot 800 MB
disketne enote 5.25" in 3.5"
vgrajen CD - ROM
kvaliteten monitor ter vse ostale pripadajoče komponente
2. delovne postaje: osnovna plošča 486 DX2/66
8 MB RAM
trdi disk 500 MB
disketna enota 3.5"
vgrajen CD - ROM
kvaliteten monitor ter vse ostale pripadajoče komponente
Računalniška učilnica obsega 1 strežnik, 8 delovnih postaj ter 2 tiskalnika.
Celotna oprema je med seboj povezana v mrežo.
3. PONUDBA naj vsebuje: - opis opreme za vsako točko
- podatke o servisni službi
- podatke o garancijskih rokih, ki ne smejo biti krajši od 24 mesecev
- končno ceno v SIT z vključenim morebitnim popustom
- druge ugodnosti
4. MERILA ZA IZBIRO PONUDNIKA: kvaliteta, garancijski in servisni pogoji, reference ponudnika, cena in druge ugodnosti ponudnika.
Občina Šenčur si pridržuje pravico, da pred podpisom usklajuje vsebino pogodbe z izbranim dobaviteljem.
5. PONUDBE: Ponudbe za javni razpis pošljite do vključno 31. 7. 1995 na sedež občine v zaprti kuverti z oznako "Ne odpiraj - razpis za računalniško opremo".
6. ODPIRANJE PONUDB bo v četrtek, 1. 8. 1995, ob 11.00 uri na sedežu občine Šenčur, Kranjska 2. O izidu razpisa bomo ponudnike obvestili v roku 15 dni od dneva odpiranja.

SPOROČILO O SMRTI

Mnogo prezgodaj nas je zapustil naš mož, oče, dedek, brat in stric

MIRKO BRADEŠKO

rojen 13. 12. 1932 v Bukovščici

Do pogreba leži v mrliški vežici na pokopališču v Lipici v Škofji Loki.

VSI NJEGOVI

Kranj, 20. julija 1995

radio triglav
64270 Jesenice, Čufarjev trg 4
STEREO 96 MHz RDS

ZDRAVILIŠČE MORAVSKE TOPLICE
počitnice za vso družino
Daleč od hrupa in vsakdanjega vrveža vam ponujamo sproščene družinske počitnice v
ZDRAVILIŠČU MORAVSKE TOPLICE
V poletnih mesecih - JUNIJ, JULIJ, AVGUST - smo za vas pripravili aktivne programe POČITNIC ZA VSO DRUŽINO.
Devet bazenov, tobogani, športni park z igrišči na umetni travi in peščenimi teniškimi igrišči, opremljenimi z reflektorji, kolesarjenja, izleti in veliko zabave, za najmlajše razposajenost v počitniškem klubu - vse to za nepozaben dopust.
• 5-dnevne počitnice že od 361 DEM (polpenzion - hotel TERMAL)
• 7-dnevne počitnice, že od 488 DEM (polpenzion - hotel TERMAL)
VELIKE UGODNOSTI ZA OTROKE, DODATNI POPUSTI ZA UPOKOJENCE, MOŽNOST PLAČILA NA 3 OBROKE S ČEKI SLOVENSKIH BANK
PRI NAS JE LEPO TUDI POLETI
ZDRAVILIŠČE MORAVSKE TOPLICE
Kranjčeva 12, 69221 Martjanci
telefon: (069) 48-210, 48-106, telefaks: (069) 48-607.

Kokra Kranj
POSEZONSKA RAZPRODAJA
OTROŠKE - ŽENSKE IN MOŠKE
Poletne konfekcije - pletenin - srajc - bluz - izdelkov
BENETTON
OD 20.07. DO 03.08. 1995
ZNIŽANE CENE DO 30%
Veleblagovnica Kokra GLOBUS, blagovnica TINA in ostale prodajalne Kokra Kranj

ODISEJ
TURISTIČNA AGENCIJA ODISEJ
Maistrov trg 2, 64000 Kranj, Slovenija
TEL.: 064/213-261, 218-586, FAX: 064/211-790
POSEBNE AKCIJE IZ KATALOGA
MOJE POLETJE
NA SLOVENSKI IN HRVAŠKI OBALI
► UMAG, NOVI GRAD, POREČ...
7 POLPENZIONOV ŽE ZA 269 DEM
► ROVINJ, MEDULIN, PULA...
7 POLPENZIONOV OD 235 DEM dalje
► OTOK RAB
7polpenzionov v hotelu EVA od 280 DEM dalje
KORČULA: hotel + hidrogliser že za 294 DEM
HVAR: hotel + hidrogliser že za 300 DEM
TUČEPI: hotel + ladijski prevoz že za 285 DEM
POSEBNA PONUDBA: Z ZELENIM AVTOBUSOM V ROGAŠKO - 7- dnevni paket, odhod iz Kranja in Ljubljane.
ODISEJEVE EKSOTIČNE POČITNICE
JORDANIJA-BANGKOK-PATTAYA
15 dni, odhod 15.7. in 19.8. 95, super cena 1.599 DEM
► ŠRI LANKA, 10 dni, odhodi vsako sredo, za samo 1750 DEM
► MALDIVI, 10 dni, odhodi vsako sredo, že za 1850 DEM
PRODAJAMO LETALSKE IN LADIJSKE VOZOVNICE !

PRODAJNI CENTER
STARI DVOR
Škofja Loka, Kidričeva 26, tel.: 634 - 800
gorenje NAJCENEJE!!
► pomivalni stroj Noblesse S 603 - 73.200
► štedilnik kombinirani 50 cm h k.511 49.080
► hladilnik zamrzovalnik kombinacija (2 kompresorja, 2 vrata) HZK 33.3 E - 79.740
► TV Voyager 51 cm TTX - 44.990
► TV Voyager 55 cm TTX - 53.200
SUPER motorna kosilnica GOLF 51cm 24.752
SUPER pralni stroj WA 906X 57.000
VELIKA IZBIRA
► električnega ročnega orodja
► gospodinjskih aparatov
► svetil, posode
► program Gardena
► kolesa Rog
3% dodatni popust od 17. - 22. 7. za ves elektromaterial (razen svetil)
NAJVEČJA IZBIRA IN NAJNIŽJE CENE ZA VRTNE KOSILNICE
- gotovinski popust 5 - 15% in brezplačna dostava
- vse cene so za gotovino do prodaje zaloge
GF KMEČKI STROJI KOVINOTEHNA
NEMOGOČE JE MOGOČE!!!

MALI OGLASI

☎ 223-444

DISCOTEKA ARX RADOVLJICA
DANES ZVEČER PO 22. URI
COUNTRY PEVEC IN KITARIST IZ NASHVILLA JOE SUN + COUNTRY BAND LECTAR

APARATI STROJI

Ponudba celotne računalniške opreme, potrošnega materiala za Epson, Hawlet Packard in Fujitsu, originalni trakov, zweckform etikete, knjige za računalnik, servis in tečaji računalništva. AGILIA,d.o.o., ☎266-564 15784

Ugodno prodam namizni REZKALNO VRTALNI STROJ s pomično mizo. Bojan Kveder, Predosije 132, ☎241-128 17273

Nov mini ELMAG prodam za polovično ceno. ☎43-495 17755

Prodam OBRAČALNIK Gorenje. ☎682-685 17859

Prodam KOSILNICO BCS na petrolej in bencin. ☎695-036 17868

Prodam ali zamenjam prikolico Tomo Vinkovič 1,5 t za samohodni obračalnik. ☎681-410 17881

Ugodno prodam bakreno NAHRBTNO ŠKROPILNICO železno brano, štedilnik, pralni stroj. ☎802-007 17893

Ugodno prodam elektromotor 10 KM in 1400 vrtljajev. ☎738-077 17920

Prodam MLIN za sadje in ročno črpalko. ☎241-483 17927

Prodam TROSILEC za gnoj, PAJKA z dvema vretenoma, SAMONAKLADALKO 19. Pušavec marko, Krožna 17, Voglje 17933

HALLO 242-274 PIZZA
DELOVNI ČAS:
VSAK DAN OD 8⁰⁰ - 22⁰⁰
NEDELJA OD 11⁰⁰ - 22⁰⁰

Nov namizni VRTALNI STROJ prodam za 220 DEM. ☎242-325 18024

Prodam nov motor za čoln Tomos T 4,5 50 % popusta. ☎78-348 18028

Kupim MOLZNI STROJ. ☎738-913 18036

Nerabljeno PEČ 30.000 Kcal, znamke Vreček za polovično ceno, prodam. ☎326-738 18063

Ugodno prodam ČISTILEC na paro Diva. ☎332-650 18068

Industrijsko šteparico **NECCHI in OWERLOOC Siruba** ter ostalo opremo za šiviljsko dejavnost ugodno prodam. Vse staro eno leto. *Možnost plačila na več obrokov.* **Tel.: 47-499 po 20. uri**

Prodam SEDEŽNO kopalno banjo in zamrzovalno SKRINJO 200 litrsko. ☎217-202 18069

Prodam CISTERNO za kurilno olje. ☎801-089 18075

Prodam traktorsko enoosno kiper PRIKOLICO Farmer, s podaljški, nosilnost 6 ton. ☎731-046 18082

Prodam PRALNI STROJ Gorenje. ☎51-428 18097

Prodam BARVNI TV SAMSUNG, ekran 51 cm, nov, garancija, stereo teletekst. ☎76-622 18096

Prodam malo rabljen GRAFOSKOP. ☎620-211 18113

Prodam generalno obnovljen KOMBAJN za siliranje koruze NEW HOLAND, 280 konj., moči, letnik 1984, z detektorjem kovin ter novim pic up pobiralcem za travo. ☎802-623 18154

LEJ TEHNIKA
tel.: 64/331 101
fax: 64/331 087
VSE ZA TELEFON
BREZŽIČNI TELEFON SAMSUNG 900 MHz
PTT ATEST SLO:211-004/95-011
Garancija: 24 mesecev
NAJCENEJŠI
A-testiran brezžični telefon
ŽIČNI TEFONSKI APARATI
OD: 3.300 SIT NAPREJ brez p.d.v.
Garancija: 24 mesecev A-TESTIRANI
HIŠNE TELEFONSKE CENTRALE,
FAX-SELEKTORJI, ZAŠČITE,
VEZJA PROTI PRISLUŠKOVANJU . . .
IZVAJAMO MONTAŽE TEL. CENTRAL

Prodam 80 literski kompresor. ☎323-995 17938

Prodam ŠTEDILNIK, pralni stroj, sedežno garnituro. ☎213-259 17954

Prodam zelo ugodno šivalni STROJ in večno kljuko za Z 101. ☎325-213 17992

Ugodno prodam ŠROTAR Kladivar z motorjem ali brez in PŠENIČNO SLAMO na njivi. Janhar, Lahovče 42, Cerklje 17994

MarK
UGODNE CENE VISOKA KVALITETA
SAVSKA C. 34, KRANJ
TEL. FAX. 064/224 640 MTEL. 0609/620 009
VSE VRSTE REKLAMNIH TABEL IN TRANSPARENTOV
MODULARNI ROTACIJSKI DISPLAYI
NAJNOVEJŠA TEHNOLOGIJA ZA IZDELAVO VSEH DIMENZIJ BARVNIH PLAKATOV

Prodam SNOPOVEZALKO BCS. Podbrezje 195, ☎730-627 18006

AMPERMETER do 25 Amph enosmerni tok, prodam. ☎58-463 18014

Ommeter nizkoomski in enega viskokoomskega, prodam. ☎58-563 18015

Prodam nakladalno PRIKOLICO NRP 25-6. ☎242-672 18022

GLASBILA

Prodam BOBNE. ☎55-259 17886

GR. MATERIAL

Prodam rabljena OKNA. ☎46-609, do 21. do 23. ure 17838

Prodam strešno KRITINO SALONITKO 60x40 in slemenjake kom 800, cena po dogovoru. ☎633-677 17848

Prodam bukovo furnirano OBLOGO širina 23x205. ☎695-064 17875

Prodam suhe hrastove PLOHE. ☎41-403, zvečer 17889

Prodam porolit OPEKO in 800 kom betonskih STREŠNIKOV špičak. ☎84-514 17891

Prodam smrekove DESKE in PLOHE. ☎45-209 17894

Prodam malo rabljeno cementno strešno OPEKO. ☎731-486 17906

APNO staro, gašeno in mešalne baterije (pipe) za umivalnik, prodam. ☎312-298 17953

Poceni prodam razstavljeno gradbeno BARAKO (20 kosov 1.25mx 2.50 m) in rabljene SALONITKE, terol in iverke (1 cm). ☎801-438 17965

Prodam KOVINSKO 3-fazno električno gradbeno OMARO kompletno z dozami, varovalkami in števcem. ☎421-739, zvečer 18167

IZOBRAŽEVANJE

INŠTRUKCIJE - priprave na drugi rok avgust, popravni izpiti za šolske predmete - slov., tuji jezi, ekonomsko strokovni predmeti, računalništvo, mehanika, fizika, kemija, osnove elektrotehnike, statika, trdnost, strojni elementi- nudimo v avgustu. Sodobne metode, pedagoški pristop, zagotavljajo uspeh. ☎ in fax 710-099, mobi. 0609/632-874 17770

KEKEC S.P. inštrukcije šolskih predmetov, počitniški paketi, priprave na izboljšanje ocen v šolskem letu 95/96, stalna pomoč inštruktorja, preverjanje znanja med letom v učilnici v Kranju. mobi. 0609/632-874,el.fax: 710-099 17771

KEKEC S.P. ali je bil vaš otrok med šolo manj uspešen. Nič ne de! Odpravljanje težav v branju, pisanju, računanju in priprave na popravne izpite vseh stopenj za OŠ in SŠ, nudimo v Kranju. Sodobne metode, pedagoški pristop zagotavljajo uspeh. ☎ mobi. 0609/632-874 17773

KEKEC S.P. organiziramo intenzivne priprave na popravne izpite za SŠ v učilnici v Kranju. Sodobne metode, pedagoški pristop zagotvaljajo uspeh! ☎ mobi. 0609/632-874 17775

Inštruiram matematiko in elektrotehniko za srednje šole in fakultete. Matjaž, ☎213-644 17866

Prodam KNJIGE za 4. razred OŠ. ☎324-897, zvečer 17892

Prodam knjige za 7. razred OŠ. Učbenike za biologijo, kemijo, fiziko ter delovna zvezka za fiziko in kemijo po polovični ceni. ☎320-009 17985

KEKEC s.p. k sodelovanju vabimo študente študen.usmeritev oz. absolvente za poučevanje šolske mladine v času popravnih izpitov in med šolskim letom za OŠ in SŠ(mat., fiziko, kemijo, tuji jeziki, teh.predmeti) v učilnici v Kranju. ☎0609/5632-874, vsak dan med 10 - 12. uro, zvečer med 20. in 22. uro 17969

Prodam KNJIGE za 7. in 8. razred OŠ. Retljeva 31, ☎327-011 18074

Kupujem KNJIGE za I. letnik Ekonomske šole in prodam KNJIGE za 5. razred OŠ. ☎41-501 18093

Prodam KNJIGE za 8. razred OŠ. ☎311-435 18111

KUPIM

Odkupujemo vse vrste STARINSKEGA POHIŠTVA, ure, umetnine, nakit, kovance, razglednice...Nudimo tudi kvalitetne RESTAVRATORSKE USLUGE. ANTIKA KIRKA, Tavčarjeva 7, Kranj, ☎221-037 ali 47-534 2

Odkupujemo hlodovino smreke, jelke in celulozni les. Plačilo po dogovoru. ☎ 47-362 18880

Iščemo večjo količino VODNE MIVKE za odbojkarsko igrišče. ☎41-126 17899

Kupim knjige za I. letnik Sr. ekonomske šole. ☎401-271 17924

Kupim suh, svetel javorjev les. ☎58-191 17981

Kupim kvalitetno BALIRANO SENO. Naslov v oglasnem oddelku. 17997

Kupim PUHALNIK z ali brez motorja. ☎682-181 18056

PARCELO, hišo ali vikend v smeri Preddvor, Cerklje, Golnik, kupim. ☎061/343-593 18072

LOKALI

POSLOVNE PROSTORE ODDAMO: Kranj, trgovske lokale in pisarne različnih površin, proizvodne prostore 140 m2, 160 m2 in 200 m2 za mirno obrt; ročno avtopralnico, diskoteko, trgovino z živili itd. DOM NEPREMIČNINE, Koroška c. 16, Kranj, ☎211-106 17828

POSLOVNE PROSTORE PRODAMO: Kranj več hiš primernih za poslovno dejavnost prodamo. DOM NEPREMIČNINE, Koroška c. 16, ☎211-106 17830

Začasno oddam SKLADIŠČE v centru Tržiča za določen čas. ☎53-218, nedeljo dopoldan 17876

Oddam dva večja prostora v okolici Cerkelj. ☎422-011, po 20. uri 17921

Oddamo ŽIVILSKO TRGOVINO brez odkupa inventarja. KOŠNIK s.p., 332-061 18031

Oddamo v centru Kranja 80 m2 za poslovni prostor 60 m2 in 100 m2. KOŠNIK s.p. 332-061 18034

V Radovljici oddam lokal. ☎82-871

V najem oddam 2 prostora, primerna za skladišče, 60 m2, potrebno manjše adaptacije. ☎620-898, po 20. uri

Prodamo ŽIVILSKO TRGOVINO z odkupom inventarja v Kranju. K 3 KERN KRANJ, 221-353 18136

PRODAMO v Kranjski gori kava bar z odkupom inventarja. K 3 KERN Kranj, 221-353 18137

V Kranju, Šk. Loki, Šenčurju, Radovljici, oddamo pisarniške prostore, skladiščne prostore za trgovino. APRON 331-292, 331-366 18145

NAJEM: kava bar z odkupom inventarja v Kranju. K 3 KERN Kranj, 221-353 18139

NAJEM: v bližini Kranja večjo neživilsko trgovino v pritličju in nadstropju. K 3 KERN Kranj, 221-353

PRODAMO večjo diskoteko z odkupom inventarja. K 3 KERN Kranj, 221-353 18138

KOLESA

Prodam MOTORNO KOLO APN 4, starejši letnik in novo ČELADO, ugodno. ☎46-884 17833

Zelo ugodno prodam MOPED PONY EKSPRES. Zg. Bitnje 136, pri Puškarni 17844

Poceni prodam žensko in moško GORSKO KOLO. ☎311-872 17867

Poceni prodam ŽENSKO KOLO ROG brez prestav. ☎215-701, zvečer 17870

Prodam PONY KOLO. ☎324-655 17950

Prodam GORSKO KOLO Huger Buger, nov, cena 900 DEM. ☎46-532 17960

Po 20000 SIT prodam novo žensko GORSKO KOLO na 18 prestav in novo žensko Holand kolo. ☎632-110 17976

Prodam ATX, letnik 1989, BT motor. ☎41-842 17990

Prodam MOTOR CTX 80, lepo ohranjen. ☎57-786, popoldan 18000

Prodam dobro ohranjen BT 50 S, letnik 1990. ☎332-469, popoldan 18023

SUZUKI DR 500 ENDURO, letnik 82, ohranjen, registriran. ☎725-315 18027

Prodam BT 50, letnik 1987, cena po dogovoru. ☎43-561 18079

Prodam APN 6, lepo ohranjen. ☎327-474 18119

MOPED APN 6, ugodno prodam, dobro ohranjen, lentik 1982. ☎51-764 18148

OBVESTILA

ENODNEVNI NAKUPOVALNI IZLET v Italijo - Portogruaro sreda. ☎49-442 17264

VAŠ PARKIRNI PROSTOR V KRANJU VAS ČAKA NA GLOBUSU
SENCA = HLADEN AVTO
HRIBAR

NA MADŽARSKO S KOMBIJEM - enodnevni nakupovalni izlet - torek, četrtek, petek, sobota. ☎49-442 17266

OTR. OPREMA

Prodam OTROŠKI VOZIČEK, dobro ohranjen. ☎46-172 18115

OSTALO

Prodam tri CISTERNE za kurilno olje in cisterno iz nerjaveče pločevine za kurilno olje. ☎85-292 17768

VRTNE GARNITURE, prodam. ☎46-174 17916

Prodam ugodno jeklenke 2 kisik, 1 acetelen. ☎326-153 17926

Ročno tkanje - statve za ročno tkanje z vsem priborom, ugodno prodam. ☎212-236, od ponedeljka do petka, od 7. do 14. ure 17966

Prodam GAJBICE za krompir ali menjam za les. Demšar, Stražiška 13, Kranj 17961

Prodam JEDILNO RDEČO PESO. Velesovo 10 17975

Ugodno prodam KUMARE za vlaganje. ☎41-725 18046

Prodam PŠENIČNO SLAMO in AJDO za seme. ☎421-507 18048

Prodam KROMPIR za krmo. ☎328-218 18059

Prodam KRMILNI KROMPIR. ☎49-012 18062

Prodam KROMPIR za krmo. Žabnica 55, ☎311-812 18100

Prodam PŠENICO. Jezerska c. 65, ☎242-414 18122

Prodajamo SVEŽE KUMARICE za vlaganje. Pipanova 36, Šenčur, ☎41-169 18157

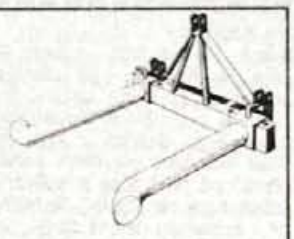

VILICE
za prenašanje okroglih bal za prednjo in zadnjo hidravliko:
vilice so pomične, velikega premera, bombirane na koncu, kar omogoča varen prenos bal.
Kovaštvo Mušič Mengeš
tel.: 061/738-619

POSESTI

Prodajamo več parcel, vikendov in hiš na Gorenjskem, oddajamo poslovne prostore, najemamo in kupujemo vikende, hiše in poslovne prostore. Posredujemo pri prodaji, (nakupu) menjavi ali najemu nepremičnin. AGILIA,d.o.o., AGENCIJA Z NEPREMIČNINAMI ☎064/266-564 15785

Iščemo nepremičnine za tuje partnerje. AGILIA,d.o.o., 064/266-564 15787

Oddajamo - najemamo, prodajamo, kupujemo vse vrste nepremičnin. MANDAT, d.o.o., Kranj (za hotel Jelen). ☎224-477 17064

Najamem manjšo HIŠO v okolici Selške doline. Šifra: MIRNO OKOLJE 17716

Starejšo vseljivo HIŠO, ugodno prodam. ☎47-840 17779

KUPUJEMO, PRODAJAMO, NAJEMAMO ODDAJAMO STANOVANJA, HIŠE, POSLOVNE PROSTORE. Del.čas vsak delavnik od 8. do 18. ure. DOM NEPREMIČNINE, Koroška c. 16, Kranj, ☎211-106 17825

HIŠE PRODAMO: Kranj, Sp. Gorje, Ribno, Podbrezje, Naklo, Cegelnica, Rupa, Bašelj, Šenčur, Britof, Suha, Zalog pri Cerkljah, itd. DOM NEPREMIČNINE, Koroška c. 16, Kranj, ☎211-106 17829

VIKENDE PRODAMO: Čatež, Zreče, Atonske toplice, Bašelj, Tolmin itd. DOM NEPREMIČNINE, ☎211-106 17831

HIŠO KUPIMO Kranj z okolico manjšo, starejšo hišo z vrtom do 120.000 DEM. DOM NEPREMIČJNE, Koroška c. 16, Kranj, ☎211-106 17832

LOKASTAR d.o.o.
tel.: 064/ 634- 500
ODDAJAMO POSLOVNE IN SKLADIŠČNE PROSTORE

Prodam 50 m3 jelkovih in smrekovih hlodov. Peter Katrašnik, Sp. Besnica 85, Pešnica. 17968

Zelo ugodno prodam lesene spominke. ☎736-554, zvečer 17995

PRIDELKI

Prodam večjo količino sveže rezano CVETJE GLADIOL. Smolej, Luže 22 A, ☎43-016 17505

Prodam KROMPIR. Sp. Brnik 63 17548

Prodam SENO v kozolcu in gumi voz. Dolinar, Planica 1, Kranj 17846

Prodam SLAMO iz njive. ☎45-522 17856

Prodam KRMILNI in JEDILNI KROMPIR. ☎730-126 17905

Prodam zazidljivo PARCELO Kranj 530 m2, njivo Trboje. ☎211-012 17837

Prodam zazidljivo PARCELO 1300 m2 in zgrajeno hišo. ☎46-609, od 21. do 23. ure 17839

V okolici Kranja prodam POLOVICO HIŠE z vrtom. Naslov v oglasnem oddelku. 17884

Prodam vseljivo HIŠO v Lešah pri Tržiču za 46000 DEM. Stanovanje površine 100 m2. ☎58-385 17873

Zamenjamo PARCELO Gorenjska - Istra morje. ☎714-879 17887

Prodam TRAVNIK v Lipnici 2443 m2, cena 4,5 DEM/m2. ☎733-735 17978

7 km iz Kranja prodamo dvostanovanjsko hišo, CK, telefon. KOŠNIK s.p., 332-061 18032

Takoj najamem garažo ali podoben zaprt prostor v Škofji Loki ali okolici. ☎41-489, dopoldan 18084

Prodamo MONTAŽNO HIŠO z vrtom v Tržiču. ☎731-549 18120

HIŠE PRODAMO: v Šenčurju prodamo starejšo bivalno hišo s parcelo 600 m2, 108000 DEM. K3 KERN KRANJ, 221-353 18131

HIŠE PRODAMO: v Hotemažah novejšo hišo z večjo parcelo. K 3 KERN Kranj, 221-353 18133

HIŠE PRODAMO: na Drulovki novo vrstno hišo. K 3 KERN Kranj,d.o.o., 221-353 18134

SATELITSKE ANTENE
AVTOMATSKI VRTLJIVI SISTEMI
Možnost plačila 2 do 12 čekov
tel.: 064/422-585, 421-108
SAT TRADE d.o.o.
Poženik 10 Cerklje

HIŠE PRODAMO v Stražišču hišo v gradnji, v Dupljah pri Kranju novejšo, lepšo hišo z vrtom, vmirnem predelu. K 3 KERN Kranj, 221-353 18135

KMETIJSKO ZEMLJIŠČE v Voglji prodamo 8500 m2 njiv. K3 KERN Kranj, 221-353 18141

PARCELO PRODAMO: zazidljivo parcelo 615 m2 in 686 m2 v Prebačevem, v Mavčičah 760 m2, v Tržiču 976 m2, 1400 m2 v Šutni, v Škofji Loki skupaj z nezazidljivo 679 m2, v Britofu, v Šenčurju 800 m2. K 3 KERN Kranj, 221-353 18142

STAREJŠO PRITLIČNO HIŠO prodamo pri Vodicah nad Cerkljami, podaljšano 3. fazo pri Preddvoru, do 1. plošče v Lescah, zazidljivo zemljišča v Dobenski Ameriki, nad Jesenicami. APRON 331-292 18146

Škofja loka z okolico - kupim manjšo stanovanjsko hišo, zaželjeno z vrtom. ☎681-627 18150

PRIREDITVE

Glasbo za OHCETI in zabave nudi trio BONSAJ. ☎ 421-498 17297

POROČITE SE PRI NAS
vila bistrica
TEL.: 064/50-232

DUO KARINA, glasba za ohceti, zabave, v lokalih. ☎225-724 Janez 17880

POSLOVNI STIKI

Ponudba celotne pisarniške opreme, vse od pisal, rokovnikov in vse ostale pisarniške opreme. Zelo ugodno. AGILIA,d.o.o., 266-564 15786

KRANJSKA ZASTAVLJALNICA
Nudimo vse vrste posojil najugodnejše obresti.
Tel.: 064/211-847

RAZNO PRODAM

Prodam HLADILNO TORBO, prikolico 12 V. ☎328-890 ali 325-612 17804

Prodam Z 128 SKALA 55, letnik 1990 in ČOLN Kanu poliester, dinamo kolo Personal 16 prestav, vse dobro ohranjeno. ☎401-117 17808

Prodam 12 m bukovih drv in seno. ☎633-489 17812

IKONE, TAPISERIJE prodam. Iščem sponzorja za knjigo GEOMETRIJA TAROT. ☎310-588 17818

Prodam suha KOSTANJEVA DRVA, bukove plohe in KOSILNICO Bertolini z vozičkom. ☎46-257 17827

Prodam cirkular žago, moško in žensko kolo, moped Avtomatic. ☎212-087 17848

Suha hrastova drva in seno s travnika, prodam. ☎64-114 18002

Prodam pokrov za fičota, novo stiskalko za mošt, domače žganje. ☎78-823 18042

Prodam bukova in mešana DRVA z dostavo. ☎685-518 18043

RAZPRODAJAM zaradi selitve pohištvo (spalnica, knjižna, kuhinjski, knjige, plošče, letnike Planinskih vestnikov. Kranj, Trojarjeva 11, ☎311-621, od petka do ponedeljka

Panasonic

55.000 + p.d. SIT
KX-F130 BX/S

AKCIJSKE CENE!
KOLIČINE OMEJENE

TELEFAX - TELEFON - TAJNICA - KOPIRNI STROJ

BREZPLAČNA DOSTAVA

KX-F230 BX/S
65.800 SIT + p.d.

ATEST - GARANCIJA 1 LETO - SERVIS PO CELI SLOVENIJI
NAROČILA SPREJEMAMO PO TELEFONU
Avtorizirani zastopnik Matsushite in znamke Panasonic

telefon trade d. o. o.
Uprava: KRANJ, tel.: 064 / 222-868, fax: 064 / 222-867
Poslovalnica LJUBLJANA: tel./fax: 061 / 1590-232
Poslovalnica KRANJ, tel./fax: 064 / 222-150

SATELITSKI SISTEMI od 377 DEM z montažo, lahko na čeke. ☎719-014 17758

RTV SERVIS ŠINKO! Popravila televizorjev Gorenje na vašem domu. ☎331-199 17871

Teleteks Gorenje! Vgradnja dekoderja na vašem domu, ugodna cena. ☎331-199 17872

SERVIS elek. orodja, rezervni deli. Kodrič, Zg. Besnica 36, ☎403-153

Servis gospodinjskih aparatov za vso Gorenjsko na vašem domu. ☎57-695 17939

Popravila in preventivni pregledi plinskih štedilnikov, kontrola izgorevanja. ☎57-695 17940

VODOVODNE INSTALACIJE hitro in kvaljtetno, priključek samo 25 DEM. KOŠNIK s.p., 332-061 18033

Delamo zidarska in tesarska dela, kvalitetno in poceni. ☎224-573 18039

IZVAJAMO novogradnje, adaptacije, obnavljamo dimnike in tlakujemo dvorišča. ☎061/614-221, od 18. do 20. ure, vsak dan 18109

Masivne lesene VRTNE GARNITURE - miza+2 klopi, izdelujem. ☎55-036 18110

SERVIS ELEKTRIČNEGA ORODJA AEG, Bosch, Hilti, Iskra, B&D, Makita. Pivka 20, Naklo, ☎47-490 18162

SAT SISTEMI od 379 DEM, vrtljivi sistemi od 540 DEM. ☎061/823-176 18116

Popravila in previtje elektromotorjev, rotorjev, ročnega orodja, gospodinjskih aparatov. Pivka 20, Naklo, ☎47-490 18161

STAN. OPREMA

Prodam rjavo sedežno garnituro (skaj). ☎ 46-560 17440

Zelo ugodno prodam raztegljiv dvosed, star eno leto. ☎225-371 17915

Prodam dobro ohranjeno SPALNICO iz trdega lesa jesen. ☎57-969 17925

Prodam KOTNO SEDEŽNO GARNITURO za 300 DEM. ☎224-358 18087

Poceni prodam litoželezno KAD in SPALNICO. ☎241-660 18088

Romantični večeri ob Zbiljskem jezeru

Hotel club KANU

Za ples in razpoloženje vam duo FAN igra vsak večer.

Odlična hrana, izbrana vina, vrt z bazenoma in igrišča za tenis.

Sprejemamo tudi rezervacije ☎061/627-011.

SLOGA

KMETIJSKA GOZDARSKA ZADRUGA, z.o.o., KRANJ, Šuceva 27

Cenjene stranke obveščamo, da smo Prodajalno iz zadružnega doma na Primskovem preselili na Šucevo 27, Kranj (Komunalna cona Primskovo - bivši KOP). Nudimo vam:
- krmila, žita, gnojila, sredstva za varstvo rastlin
- vse za vrtičkarje - semena, orodje...
- kmetijsko mehanizacijo

Telefon: 064/268-513, 064/268-522, 064/268-521

Vljudno vabljeni!

Ugodno prodam sedežno grt. in spalnico. ☎47-399 17959

Zelo ugodno prodam kavč in dva fotelja. ☎55-382 17996

Za 10.000 SIT prodam zelo lepo ohranjeno PISLANO MIZO. ☎328-498 18003

Prodam 2,5 m kuhinje Brest 2000. ☎41-489, dopoldan 18083

SATELITSKI SISTEMI "Amstrad" S KONVERTERJI "SHARP"
ZADNJI MODELI
TV IN RADIJSKI PROGRAMI
DEKODERJI, KARTICE ZA FILMNET
VRTLJIVI SISTEMI
UGODNE CENE, OBROKI
V JULIJU POPUST
SAT VRHOVNIK
ŠK. LOKA, GODEŠIČ 125
TEL.: 064/633-425

ŠPORT

Prodam nov ČOLN Elan 3 m, SIT 50.000. ☎78-348 18029

STORITVE

Rolete, žaluzije, lamelne plise zavese! Naročila na ☎213-218 13548

Hitro in strokovno popravimo vaš PRALNI, POMIVALNI stroj, ŠTEDILNIK. ☎ 331-450 14364

Opravljamo vsa KROVSKO - KLEPARSKA dela in prekrivanje streh. ☎738-184 15496

ROLETARSTVO NOGRAŠEK vam nudi rolete, žaluzije, lamelne zavese. ☎621-443, po 20. uri 16508

Popravljamo praine stroje, štedilnike, bojlerje, hladilnike, skrinje. ☎ 332-053 16737

Gorenjska oblačila, d.d., Kranj, v svoji delovni enoti na Jesenicah, Savska c. 1b - Javornik, tel.: 064/83-481, *po naročilu izdelujejo ravni plise različnih oblik in dimenzij od 0,2 cm do 5 cm.* Naročila sprejemajo od 6. do 14. ure.

Če vam zamrzovalna skrinja pušča vodo - pokličite ☎332-053 17162

Izdelujem cisterne za kurilno olje po naročilu ali na vašem domu z A testom. ☎ 738-855 17291

STEKLARSTVO SELIŠKAR - zastekljujemo vse vrste - balkonov, terase, vetrolovov in opravljamo ostala steklarska dela. ☎061/272-381 17407

VODOVODNE INSTALACIJE VSEH VRST (novogradnje, kopalnice, razna popravila, odmašitve in čiščenje bojlerjev ipd.), vam naredimo obrtniško strokovno in za solidno ceno. ☎218-427 17634

Nudim kvalitetno in strokovno vodenje poslovnih knjig. AJK, ☎216-706 17645

- GRADBENIŠTVO -
asfaltiranje in tlakovanje ulic, cest in dvorišč. Prevzem in zidava komplet objektov ali adaptacije, izkope, odvozi, nasutja, peščena dela...
S. BOR, d.o.o., Kamnik, tel.: 061/813-870

Oddam novejše 2-sobno stanovanje s cent. in tel. ☎242-754 17947

ODDAMO 1 ss in 3 ss stanovanja na Jesenicah. Stanovanja prodamo: na Jesenicah 52 m2, 54 m2 in 60 m2, v Kranju 34 m2, 53 m2, 68m2, 84 m2, možna menjava, v Preddvoru 1 ss, pri Radovljici 3 ss. APRON 331-292 18144

V Škofji Loki najamem stanovanje, pogoj - telefon. ☎681-627 18158

VARSTVO

Iščemo varstvo za 15 mesecev staro deklico na Primskovem. ☎241-103 18077

Iščem varuško za varstvo otrok na našem domu. ☎41-582 18150

VOZILA DELI

CITROEN AVTOODPAD rabljeni in novi rezervni deli ter odkup avtomobilov. ☎064/692-194 14719

SERVIS Peugeot, Citroen, Renault - REZERVNI DELI NOVI IN RABLJENI ZAGOTOVLJENI! ☎422-098 17033

Nekaj rezervnih delov za 126 P, Z 750 in Z 101, prodam. ☎53-176 17910

Prodam TOVORNO PRIKOLICO za osebni avto dim. 130x160, lesena. ☎327-323 17913

Prodam tovorno PRIKOLICO za osebni avto. ☎422-141 17962

AVTOPREVLEKE zelo ugodno. RUBIN Kokrica, 225-151 18021

Za R 25 TX kupim pokrov motorja, blatnik in razne dele. Lahko poškodovano. ☎241-103 18102

VOZILA

PRODAJA, ODKUP rabljenih vozil in prenos lastnišva. ☎325-981, 325-659, po 20. uri 9526

ENODNEVNI NAKUPOVALNI IZLET v Italijo - Portogruaro sreda! ☎49-442 17253

NA MADŽARSKO S KOMBIJEM - enodnevni nakupovalni izlet- torek, četrtek, petek, sobota. ☎49-442 17265

Prodam ohranjen OPEL KADETT 1,3 S, letnik 1989. ☎ 738-855 17289

STANOVANJA

AGILIA,d.o.o., prodam krasno opremljeno STANOVANJE v bližini Vodovodnega stolpa v velikosti 64 m2. ☎266-564 17692

Najamem GARSONJERO v Kranju. ☎311-098, popoldan 17735

STANOVANJA PRODAMO: KRANJ: Planina II, 34 m2, 43000 DEM, 39,6 m2, 55000 DEM (z opremo), 64 m2, 71000 DEM, Zlato polje, 62,5 m2, 60.000 DEM, center 75 m2, 85000, 86 m2, 96000 DEM, Planina več 3-ss. DOM NEPREMIČNINE, Koroška c. 16, Kranj, ☎211-106 17826

STANOVANJA KUPIMO: Kranj, Šk. Loka, Lesce: garsonjere in manjša stanovanja KUPIMO. DOM NEPREMIČNINE, Koroška c. 16, Kranj, 211-106 17827

STANOVANJE 47-52 m2 v Šorlijevem naselju ali bližini Vodovodnega stolpa, kupim. ☎715-128 17835

Prodam 2-sobno STANOVANJE s kabinetom (tel, SAT). ☎327-429 17869

Oddamo 2-sobno stanovanje z garažo. ☎ 212-706

Par najame enosobno stanovanje ali večjo garsonjero v Kranju. ☎ 218-950 17969

Prodam opremljeno 1-sobno stanovanje 50 m2. ☎634-344 17977

Prodam STANOVANJE v centru Škofje Loke 2 sobno 53 m2. ☎620-308 18002

Na Planini prodamo 4 sobno stanovanje, CK, telefon, CATV, 2 balkona. KOŠNIK, s.p. , ☎332-061 18030

Oddam 1 sobno STANOVANJE, kompletno opremljeno, s telefonom, CATV, na Planini III. ☎801-297 18037

STANOVANJA PRODAMO: v Kranju 1 sobno 34 m2, 1 sobno 43 m2, 1 sobno 44 m2. K 3 KERN Kranj, d.o.o., 221-353 18126

STANOVANJA PRODAMO: v Kranju 2 sobno 62 m2, 65 m2 in 2,5 sobno 68 m2, 3 sobno 82m2, 84 m2. K3 KERN Kranj, ☎221-353 18127

Kupimo garsonjero v Šorlijevem naselju. K 3 KERN Kranj, ☎221-353 18128

STANOVANJA MENJAMO: v Kranju stanovanje 29 m2 menjamo va večje do 40 m2. K 3 KERN Kranj, 221-353 18129

STANOVANJA PRODAMO: na Jesenicah 2 sobno 54 m2 brez CK v 1. nadstropju po 850 DEM/m2, možnost nakupa tudi garaže. K3 KERN Kranj, 221-353 18130

V Kranju lahko stolpnica, kupimo 2 ss do 60.000 DEM, 2,5 ss in 1 ss do največ 40.000 DEM. APRON 331-292 18143

NOVO
POSREDNIŠKA PRODAJA VOZIL
NOVO VOZILA
OPEL
CORSA OD 17.300 DEM
ASTRA OD 23.500 DEM
Ford
FIESTA 1,3 OD 18,900 DEM
MONDEO 1,8 GLX 35.900 DEM (klima)
DOBAVLJIVI TUDI VSI DRUGI MODELI VOZILA SO Z BOGATO SERIJSKO OPREMO, UGODNE CENE, POPUSTI, KRATKI DOBAVNI ROKI
VRBA, d.o.o. ,STRUŽEVO 4, KRANJ, TEL.: 064/211-090

Ugodno prodam GOLF D, letnik 1987, reg. eno leto. ☎47-340 17765

Prodam starejši ALFA SUD 1.3, kleparsko in ličarsko obnovljen, z odličnim motorjem, cena 2700 DEM. ☎712-124 17866

PRAZNOVANJA
vila bistrica
TEL.: 064/50-232

Prodam nujno AX 1.1 TRE, bele barve, 12/90, dobro ohranjen. ☎718-016, Finžgarjeva 5, Lesce

Prodam SUBARU LEGACY karavan 4 WD, letnik 1992. ☎631-752 17806

Prodam JUGO 45, star 10 let, registriran do 4/96. ☎58-014 17807

AUDI 80 GT COPE 2000 cm3, 85 KW, letnik 1982, ohranjen ugodno prodam. ☎211-912, 0609/631-344 17822

Prodam FORD ESCORT, letnik 1993 1,8 diesel 60.000 km z dodatno opremo, cena 22000 DEM. ☎213-005, po 17. uri 17840

Prodam VW 1200, reg. do 2/96, Bobovek 7, Kranj 17843

Ugodno prodam JUGO 45, letnik 1983. ☎738-986 17845

Prodam R 5, letnik 1988. Marjanovič, Partizanska 29 A, Kranj 17849

CITROEN AX CABAN, letnik 1993, prodam za 11500 DEM. ☎715-597 17850

JUGO 45, letnik 1989, reg. do aprila 96. ☎324-813 17851

Prodam ŠKODO 120 LS, letnik 1982, cena po dogovoru. Justin, Alpska 11, Bled 17852

Prodam Z 101, letnik 1986, reg. do 26.3.96. ☎324-158 17853

GOLF 1.3, letnik 1986, cena po dogovoru, prodam. ☎733-948 17856

AUTO KRAINER
CELOVEC, Völkermarkterst. 184
TEL 0043-463-38330

Prodam karamboliran R 4, letnik 1984, reg. do 29.1.1996. ☎633-539 17857

Prodam Z 750, letnik 1983, registriran do avgusta 95. Cena po dogovoru. ☎214-197, od nedelje dalje po 18. uri 17858

SEAD TOLEDO 1.8 I GLX, letnik 7/93, 25000 km z vso opremo, prodam za 21500 DEM. ☎56-540 17862

Prodam JUGO 45 A, letnik 1985. ☎46-855 17865

Prodam JUGO 60, letnik 90/91, malo vožen. ☎682-744 17874

Prodam R 5 CAMPUS, letnik 10/92, 5 v. ☎76-308 17877

Prodam OPEL KADETT 1.3 LS, letnik 1987. Prešeren, Rebr 12, Zasip Bled 17878

Ugodno prodam osebni avto LADA 1600, dobro ohranjen, letnik 1981, reg. do 13.11.95. Mlaka pri Kranju, Na Griču 23 17879

R 4, letnik 1991. Ogled 22. in 23.7. med 18. in 20. uro. Janc, Kovorska 47, Tržič 17884

Prodam GOLF diesel, letnik 1982, cena 3800 DEM. ☎731-253 17885

Prodam Z 101 SKALA 55, reg. do 7/96, 3800 DEM. Marijan, ☎714-879 17886

OPEL ASTRA 1.4 GLS, letnik 1992, prodam. ☎061/627-232 17890

Prodam GOLF GTI, letnik 1986. ☎215-753 17895

Prodam R 5, letnik 1985, cena ugodna. ☎332-178 17896

CLIO 1,4 RT močno poškodovan, prodam. ☎0609/630-946 17897

Prodam SEAT IBIZA 1.4, letnik 1994, možnost kredita. ☎0609/630-946, 332-178 17898

Prodam OPEL ASCONA 1,6 D, letnik 1984, poškodovana. ☎332-178, 0609/630-946 17899

Prodam GOLF diesel S paket, letnik 85/3. ☎217-328 17901

GOLF diesel, letnik 1985, bele barve, lepo ohranjen, prodam. Visoko 6, Kranj 17902

AVTOhi-fi
AVTO·avdio·alarm·mobitel·SYSTEMS
Stružnikova 19, 64208 Šenčur
Tel., Fax: 064/41 016
AVTOAKUSTIKA
GT AVTO ALARM
mobitel
pooblaščeni servis za prodajo in montažo

Prodam R 18, letnik 1983, možna menjava za JUGO 45. ☎323-851 17904

Prodam PEUGEOT 205 GR, letnik 1986. ☎422-752 17907

Prodam R 4 GTL, l. 89, reg. do 8/95. ☎53-176 17909

HYUNDAI PONY 1.3, letnik november 90, prodam. ☎741-125 17912

R 5, letnik 5/93, tonirana stekla, 5 v, prodam. ☎76-538 17922

Prodam GOLF 1,6 bencin, letnik 1992. Barle, Lahovče 107, Cerklje 17923

Prodam R 4, letnik 1990, zelo dobro ohranjen. ☎688-078 17930

JUGO 55 A, metal modra , letnik 1986, reg. do 4.11.95, cena 2500 DEM, prodam. ☎741-488 17934

Prodam Z 101 GTL 55, letnik 1986, registrirano do konca maja 96, cena po dogovoru. ☎736-794 17935

FORD 1,8 D CLX, letnik 1991 in R 4, letnik 88/7, 3600 DEM. ☎323-298, 331-214 17936

Prodam ŠKODO FAVORIT, letnik 1993, 26000 km, reg. do 3/96, cena 10400 DEM. ☎52-178 17937

Odkup - prodaja rabljenih vozil, konkurenčne cene. ☎323-298, 331-214 17941

Poceni prodam JUGO 45, letnik 1985, reg. do 7/96, cena po dogovoru. ☎43-426 17943

Prodam GOLF, letnik 1979, bencinar, za 2000 DEM. Trboje 74, Kranj 17948

ilirija

DELO - TISKARNA DELO AUSTRIAN mobitel TV SLOVENIJA

XIII. Festival Radovljica 1995
5. - 19. avgust 1995

Najlepši koncerti stare glasbe v radovljiški Graščini z vrhunskimi umetniki iz vse Evrope v foyeru baročne arhitekture v renesančnem mestnem gnezdu Linhartovega trga
Uradna pijača XIII. Festivala Radovljica je peneče vino Valvasor.

Prodaja vstopnic: Emona Globtour (Maximarket), tel.: 061/ 213-912, 213-843, 213-912
Turistično društvo Radovljica, tel.: 064/ 715-300
Informacije: Klemen Ramovš Management, tel.: 061/ 125-33-66, 064/ 715-228

Prodam pravkar registriranega JUGO 45, letnik 1986, cena je ugodna. ☎328-292 17957

Zelo ugodno prodam Z 101 GTL, letnik 1986. ☎328-137 17958

JUGO 45, letnik 1989, 50.000 km, nikoli poškodovan, nove gume, radio, prevleke, prodam. ☎631-530 17963

AUDI 80 1.8, letnik 1988, VW GOLF 1.3, letnik 1990, R 4 GTL, letnik 1994, 126 P, letnik 1987, VW GOLF KARAVAN 1.8 GL, letnik 1993, prodam. ☎ 58-389 17965

WARTBURG, letnik 1988, ugodno prodam. Mihovec, Sp. Senica 2/a, Medvode. 17971

VW 1300, cena 1000 DEM, prodam. ☎ 310-017 17972

GOLF JXB 1.3, letnik 1989, prevoženo 76000 km, metalno zelene barve, reg. do 4/96, ugodno prodam. ☎ 45-670 17973

Zaposlimo AVTOMEHANIKA, z 5 let delovnih izkušenj, plačilo po dogovoru. Šifra: FORD 17974

JUGO 45 A, letnik 1987, ohranjen, prodam. ☎311-279 17980

Prodam JUGO 45, letnik 1984. ☎421-091 17984

JUGO 45 KORAL, letnik 1989, cena 2000 DEM. ☎0609/616-095 17987

R 4 GTL, letnik 1989, rdeče barve, reg. potekla, cena 3900. ☎325-667

Prodam OPEL VECTRA 2.0 GT, letnik 1990, 115 KM, metalno siva z dodatno opremo, registrirana do oktobra 95, cena 18600 DEM. ☎862-189 17991

Prodam R 4, letnik 1978, reg. do aprila 96. ☎47-027 17999

Prodam ŠKODO 120 LS, letnik 1979, reg. do 10/95. ☎738-949 18001

Prodam Z GTL 55, 1/84, dobro ohranjen. ☎49-542 18004

Prodam Z 101 SKALA, letnik 6/88, 52000 km. ☎061/611-527 18008

Prodam JUGO 45 KORAL, rdeč, letnik 1988, reg. 7/96, za 2900 DEM. ☎733-038 18009

Prodam HROŠČA 1200, bele barve, obnovljen. ☎733-038 18011

Prodam JUGO 45, letnik 1986. ☎061/841-172, zvečer 18013

GOLF 1,8, letnik 1990, prodamo. RUBIN Kokrica, ☎225-151 18016

GOLF 1,6, letnik 91/92, prodamo. RUBIN Kokrica, ☎225-151 18017

IBIZO, letnik 1989, 1,5 GLX, prodam. RUBIN Kokrica, ☎225-151 18018

QMI

PTFE (teflonska) ZAŠČITA MOTORJEV

QMI vam nudi:

- enostavno doziranje ob menjavi olja
- do 160.000 km zaščite
- do 90% manjšo obrabo motorja
- povprečno 7,3% večjo moč motorja
- povprečno 5% manjšo porabo goriva
- zaščito pri hladnem zagonu
- povprečno 12% večja kompresija
- manjša poraba olja

POOBLAŠČENI PRODAJALCI:

1. AVTOCOMMERCE, Bleiweisova 14, Kranj, tel.: 064/213-977
2. BOLTEZ, Staneta Žagarja 58 c, Kranj, tel.: 064/331-639
3. FORD SERVIS TRILAR, Ljubljanska 31 a, Kranj, tel.: 064/332-711
4. AVTOMEHANIKA Donko Srečko, Predoslje 113, Kranj, tel.: 064/241-298
5. AVTODELI PLESTENJAK, Jake Platiše 13, Kranj, tel.: 064/326-238
6. AVTOSERVIS LEON PINTAR, Koroška 53 a, Kranj, tel.: 064/212-191
7. AVTOMEHANIKA Valjavec Bojan, Ilovka 17, Kranj, tel.: 064/211-977
8. SERVIS VRTAČ, Visoko 77a, Visoko, tel.: 064/43-019
9. AVTOPRALNICA PELKO, Visoko 103 c, tel.: 064/43-070
10. AVTOSERVIS KADIVEC, Pipanova 46, Šenčur, tel.: 064/41-573
11. KUNČIČ VOJKO, Stara cesta 28, Naklo, tel.: 064/47-169
12. AVTOMEHANIKA GOLOB, Poljče 4b, Begunje, tel.: 064/733-506
13. GM AVTOSERVIS, Ribenska 6, Bled, tel.: 064/741-116
14. NBA, d.o.o., Boštjanova 30, Lesce, tel.: 064/718-463
15. AVTOSERVIS PANČUR, Blejska Dobrava 1, Jesenice, tel.: 064/874-100
16. ČOP, d.o.o., H. Verdnika 23a, Jesenice, tel.: 064/84-366
17. AVTODELI ŽMIGOVC, Titova 21, Jesenice, tel.: 064/861-015
18. AVTO IN, Titova 69, Jesenice, tel.: 064/862-225
19. VALANT BLED, d.o.o., Alpska 33, Lesce, tel.: 064/718-505
20. AVTOSERVIS BOGATAJ, Zvirče 30a, Tržič, tel.: 064/58-850
21. BENEDIČIČ DARKO, Žigajna vas 27, Tržič, tel.: 064/58-071
22. JENKO, d.o.o., Virmaše 109, tel.: 064/632-346
23. PROFIL, Virmaše 70, tel.: 064/631-240
24. FAZER, d.o.o, Spodnji trg 2a, Šk. Loka, tel.: 064/621-073
25. SERVIS PRODAJA LUŠINA, Gosteče 8, tel.: 064/632-286
26. AVTOŠPORT, d.o.o., Zbilje 12, tel.: 061/611-450
27. TAPOS, d.o.o., Gorenjska c. 3, Medvode, tel.: 061/613-352
28. ALPETOUR, Mirka Vadnova 8, Kranj, tel.: 064/242-001
29. MIŠA d.o.o., Podgorska pot 2, Kamnik, tel.: 061/811-869

VERTIGO, d.o.o., Mestni trg 27, Škofja Loka tel./ fax: 064/ 623-087, 624-228

PASSAT KARAVAN 1,8, letnik 1990, prodamo. RUBIN Kokrica, ☎225-151 18019

FORD ESCORD, letnik 1992 16 v, prodamo. RUBIN Kokrica, 225-151 18020

Prodam Z 128, letnik 1987, reg. 23.4.96. ☎327-562 18025

SAMARO, letnik 1995 1500, 5 v, kat., prodamo. ☎681-290, po 21.uri 18035

Prodam JUGO 45 AX, letnik 1987. Čebulj, Pšenična Polica 14, Cerklje

Prodam R 4 GTL, letnik 1984. ☎733-951 18043

VW PASSAT 1.9 CLTD, letnik 1992 karavan, prodamo. MOžen nakup na kredit ali menjava za drugo vozilo. AVTOMEHANIKA Lušina, ☎632-286 18044

Prodam R 4, letnik 1982. ☎695-723 18045

JUGO 45 A, letnik 1987, reg. do 3/96, prodam. Tomšičeva 18, Kranj 18050

JUGO 45, letnik 1989, rdeče barve, registriran do X/95, prodam. ☎632-083 18051

WARTBURG, dvotaktni, brezhiben, ne rdeč, kupim. ☎310-054 18052

Prodam GOLF JGLD, letnik 1983, registriran in R 18 TLJ, letnik 1983, reg. Bleiweisova 31, Jovanov pri vrtnariji 18053

Prodam ŠKODO FAVORIT T, letnik 1991. Staretova 32, Kranj 18054

Prodam JUGO KORAL 45, letnik 1990, temno rdeč. ☎225-491 18066

Prodam GOLF diesel, letnik 1985, S paket. ☎332-389 18067

Prodam Z 101, letnik 1987, prvi lastnik. ☎327-129 18070

Ugodno prodam R 18, letnik 1981, reg. do 24.7.96. Pečanac, J. Puharja 10, Planina, Kranj 18073

Prodam VW CORADO G 60, letnik 1990, registriran do VI/96. ☎327-926 18076

GOLF 1.3 B, bele barve, letnik 1989, prodam. ☎241-761 18081

JUGO KORAL 45, letnik 1990, rdeče barve, prodam ali menjam. ☎224-652 18086

Prodam Z 101, letnik 1988, bele barve, reg. do marca. Cena 2500 DEM. Britof 64 18090

Prodamo naslednja vozila: JEPP CHEROKE, letnik 1991, 4.0, R 11 Spring diesel, letnik 1988, SIMCA 1300 GLS, letnik 1978, reg. celo leto, PASSAT limuzina 1.6, letnik 1989, OPEL KADETT, 1.7 diesel, 5 vrat, letnik 1990, rdeče barve, 60.000 km. Možnost kredita, možnost staro za staro. ☎325-981 18091

JUGO 45, letnik 12/1990, cena 3600 DEM. ☎328-388 18092

Prodam JUGO 55, letnik 1989, cena 3800 DEM. ☎46-685 18096

Prodam JUGO 45, bele barve, letnik 1988. ☎76-622 18099

Prodam FIAT RITMO, letnik 1983/12. ☎49-280 18103

Prodam KOMBI IMV, letnik 1981, generalno obnovljen, reg. do 11/95, cena po dogovoru. ☎217-094 18106

Prodam terensko VOZILO NISSAN PATROL 2.8 TD, letnik 1991. ☎49-406, 0609/614-048 18107

OPEL KADETT 1.5 TDI, letnik 1990, prodam. ☎421-109 18108

Prodam R 5, letnik 1993, 5 vrat, rdeče barve, dobro ohranjen. ☎620-211 18114

Prodam FIČOTA. ☎56-564 18118

MONTANA d.o.o.

Celovška 135, Ljubljana
tel.: 061/159-30-30 Mobitel: 0609/615-648
Delovni čas: od 9. do 18. ure

FIAT, OPEL, SEAT, FIAT, OPEL, SEAT

POSEBNA PONUDBA FIAT

UNO 3 V FIRE, temna stekla, kat.	94	12.690
UNO 3 V FIRE, temna stekla, kat.	93	11.690
UNO 1.0 3V START, temna stekla, kat.	94	12.990
UNO 1.7 DIESEL 3V	92	10.990
UNO 1.4 5V, kat.	92	15.990
TIPO 1.6 ABS, air bag, šibedah	94	21.490
TEMPRA 1.4., bogata dodatna opr., klima	92	16.990
CROMA 2.0, max. oprema, el. pom. streha, ABS, klima	92	19.990
LANCIA DEDRA 1.9 TD, max. oprema, klima, ABS	92	21.990
LANCIA DEDRA 2.0, el. stekla, cent. zakl., servo	94	24.990
LANCIA THEMA 2.0 16v, max. oprema, klima, ABS	92	24.990
FIORINO PANORAMA 1.7 DIESEL, 6 sedežev	92	13.190
TIPO 1.6 5V, ABS, AIR BAG, pom. streha	94	21.490
COUPE 2.0 16V TURBO plus kompletna max. oprema	94	43.990

POSEBNA PONUDBA OPEL

OPEL CORSA 1.2 SWING BOGATA DODATNA OPREMA: dvojni air bag, centralno zaklepanje, el. staklo, 6. zvočnikov, ojačevalnik.	95	17.990
OPEL OMEGA 3000/24v maximalna dodatna oprema, vrhunska športna limuzina	91	29.990
OPEL ASTRA 1.4 GL 5V klima, temna stekla, cent. zaklepanje	93	18.990
OPEL ASTRA 1.4 GL, model 95, air bag, el. stekla, centr. zakl.	94	21.990

POSEBNA PONUDBA SEAT

SEAT TOLEDO 1.8 GLX BOGATA DODATNA OPREMA: servo volan, centralno zaklepanje, el. stekla, volan in sedež nastavljiva po višini, KLIMA, alarm	94	23.990

POSEBNA PONUDBA AUDI

PASSAT 2.0 GL KARAVAN, max. oprema, ABS, klima	92	24.990
AUDI 100 2.0 16V, max. dod. oprema, ABS, klima	92	29.990
AUDI 100 2.3 E, aut., el. pom. streha, ABS	92	26.900

VSA VOZILA Z BOGATO DODATNO OPREMO

VOZILA V ZALOGI - PLAČAJ ODPELJI

MOŽNOST PLAČILA S KREDITOM ALI KREDITNO KARTICO LB. CENE SO V DEM PLAČLJIVE V SIT PO TEČAJU LB, d.d. CENE DO REGISTRACIJE.

Nujno! Prodam KADETT, letnik 74-79, reg. 6/96, vreden ogleda. ☎323-729 18121

JUGO KORAL 45, letnik 1989, reg. do 4/96, lepo ohranjen, cena 3200 DEM, prodam. ☎733-173 18124

Prodam NISSANA 85, MARUTIJA 91 in Z 101 87 za 1700 DEM. AVTO INTEX ☎224-029 18147

Ugodno prodam JUGO 45, letnik 1986. ☎47-867 18149

Prodam FIAT 128, v zelo dobrem stanju, obnovljen in registriran do julija 96. Cena po dogovoru. ☎725-365 18151

R 9, letnik 1982, prodam. ☎43-097 18153

Prodam LADO NIVO, letnik 1989, prevoženih 48000 km, vozna neregistrirana. ☎45-621, 217-604 18155

Prodam JUGO SKALA 55, letnik 1989. ☎49-046 18164

Prodam Z 750, letnik 1981, reg. do 2/96. ☎55-026, popoldan 18166

Z IGRO DO NAGRAD
090 45 09
Cena 58,50 SIT/ 0,5 min

ZAPOSLITVE

Resnim z veseljem do dela nudimo odličen zaslužek z novim izdelkom na slovenskem trgu. ☎065/23-522, po 20. uri 17045

Honorarno zaposlim frizerko za moško stroko z dveletno prakso. Možna kasnejša zaposlitev. Jakše Simon - moško frizerstvo, Koroška 16, Kranj 17395

Zaposlim SLIKOPLESKARJA z nekaj delovnimi izkušnjami. Plačilo po dogovoru. ☎ 681-593 17628

Zaposlimo PRODAJALKO v tekstilni stroki. Plača dogovorjen procent od prometa, ne glede na višino. Ponudbe v roku 5 dni pisno na: ROMI TRGOVINA, Trg Svobode 31, Tržič 17640

Prijazno izučeno TRGOVKO v živilski trgovini zaposlimo v Šk. Loki. ☎623-090, 633-152 17760

Zaposlim NATAKARICO. ☎55-060 17836

Če želite priložnost za dober zaslužek, pokličite ☎57-293, popoldan 17842

Sprejmem honorarno delo. ☎218-945 17847

Italijansko profesor s sinom z Bleda išče GOSPODINJSKO POMOČNICO za čiščenje, pranje in likanje 3 x tedensko. Plačilo 400 SIT/uro, obvezno pasivno znanje italijanskega ali nemškega jezika. ☎78-521 17854

KV MIZARJA sprejmem redno ali honorarno. ☎43-573 17860

Iščem pevko za DUO. ☎211-612 17888

6 - članska družina iz Tržiča išče mlajšo upokojenko za pomoč v gospodinjstvu in varstvo 18 mesečne deklice. Plačilo po dogovoru. ☎55-351, ves dan 17900

Iščemo NATAKARICO za strežbo v gostilni Tavčar, Begunje 73, ☎733-815 17917

Redno zaposlimo PRODAJALKO v trgovini DI PIU v TTC na Bledu. Prošnje na naslov: DI PIU, d.o.o., Kopališka 5, Radovljica, ☎712-339, ali 76-806 17929

Skupina prevzame vsa zidarska in fasaderska de.a ☎225-362 17932

Atraktivni lokal PANTA REI - bar zaposli prijetno in pošteno dekle. Informacije osebno Bled, Župančičeva 20, Mala Zaka 17942

Zaposlim natakarico v Avstriji. ☎004342532457 17944

Možnost odličnega zaslužka! O delovnem času in obsegu dela odločate sami. ☎311-710, od 16-22. ure 17951

Iščem mlajšo urejeno dekle za delo v butiku v Kranju za dva tedna. ☎311-337 18041

Takoj zaposlim prijetno dekle s prakso in šolo v gostinskem lokalu sredi Radovljice. ☎715-690, ponedeljek ves dan 18080

Dekle študentko za delo v disckoteki v Radovljici iščemo. ☎738-873 ali osebno petek, soboto zvečer. 18085

Razpisujemo honorarna delovna mesta na področju tele-marketinga. Pogoj: komunikativnost in veselje do dela z ljudmi. Dobro plačilo. Pisne ponudbe pošljite na naslov: STUDIO INFORM, p.p. 48, Kranj 18101

Honorarno zaposlim NATAKRICO in mlajšo upokojenko za delo v kuhinji. ☎212-610 18104

RADIO
104.5 105.9
107.3 107.5
91.2
OGNJIŠČE
tel. 152-11-26 fax. 152-13-62

Bistro Matjaž v centru Kranja redno in honorarno zaposli ŠTUDENTKO ali NATAKARICO za strežbo pijače. ☎ 222-430 ali 331-654.

Za pomoč v kuhinji zaposlimo mlajšo upokojenko samo iz Radovljice ali okolice. ☎714-140 18117

Na področju čiščenja poslovnih prostorov iščemo zanesljive sodelavce za čiščenje, komercialo in vodenje. Pismene prošnje pošljite na naslov: HRIBAR BLESK, Planina 3, Kranj

Potrebujem dva SLIKOPLESKARJA, 500 SIT ura. ☎ 323-222 18125

Dekle, hitro, prijazno in pošteno, zaposlimo za strežbo hrane v gostinskem lokalu. Šifra: 500 SIT/ura

OSTERMAN, d.o.o., BRITOF 120, KRANJ, *REDNO ZAPOSLI VOZNIKA Z IZPITOM B KATEGORIJE ZA RAZVOZ HRANE PO KRANJU IN OKOLICI. PREDNOST IMAJO KANDIDATI S SVOJIM VOZILOM. INFORMACIJE* ***OSEBNO V HALO PIZZI, BRITOF 120, KRANJ.***

ŽIVALI

Ugodno prodam ZAJKLO za parjenje. Gasilska 7 a, Šenčur, ☎41-387 18165

Prodam ali zamenjam jalovo kravo za brejo z doplačilom. ☎ 725-431 17690

Prodam mlade ZAJKLE z mladiči za nadaljno rejo in še starejše. ☎41-853 17841

Prodam TELIČKO, staro 9 tednov. ☎ 66-954

Prodamo 6 mesecev brejo TELICO črno bele pasme. Jagodic, Breg 19, 61218 Komenda 17861

ŠKOTSKI OVČARJI - Lassie mladiči naprodaj. ☎217-072, po 19. uri 17862

Prodam TELICO 8 mesecev brejo in teličko težko 120 kg, obe rjave pasme. Pivka 11 17903

Prodam ŠKOTSKE OVČARJE - čistokrvne. Plačilo na čeke. ☎421-709 17911

Prodam TELICO simentalko, 9 mesecev brejo. ☎403-003 17918

Prodajamo mlade KOKOŠI v začetku nesnosti. Lanišek, Beleharjeva 49, Šenčur, ☎41-875 17946

V avgustu ali septembru prodam nekaj ČEBELJIH DRUŽIN na Ad satnikih. ☎45-119

Prodam teličko simentalko težko okrog 100 kg. ☎51-287

BIKCA SIMENATALCA, 130 kg prodam. ☎ 714-081

BIKCA SIMENTALCA stareja 5 do tednov za rejo, kupim. ☎ 403-110

ODOJKE, prodam. Mihovec, Sp. Senica 2/a, Medvode.

Kupim BIKCA simentalca, težkega do 100 kg. ☎692-128

Prodam BELO KOZO mlekarico ☎58-191

Oddam dve mladi mucki. ☎58-

Prodam LABRADORJE čistokrvne brez rodovnika. ☎622-192

TELETA simentalca in odojka, prodam. Prešeren, Gorica 17, Radovljica, ☎714-376

Prodam mladi KOZI, dobri mlekarici in KOZICO, vse srnaste pasme ☎731-582

Dobrim ljudem oddamo dva tednov stare MUCKE. ☎242-133 18006

JARKICE, stare 18 tednov, prodam. Glavna c. 48, Naklo

Kupim 1 teden starega BIKCA simentalca. ☎731-593

Prodam 9 mesecev brejo KRAVO simentalko. Šmartno 7, Cerklje

Oddam mlade MUCKE mešance ☎213-840

Prodam 6 tednov staro TELIČKO simentalko, strešno OPEKO rabljeno ☎43-436

Prodam mlade PAPIGE skobčeve, ninfe, agapornize. ☎47-818

Vzamem PSA mladiča boksarja, rolčjaka. ☎328-218

Prodam dva TELETA simentalca, težka 120 kg. Čirče 34, ☎325-

PRODAM KOKERŠPANJELE, RODOVNIŠKE, PREDVIDOMA ZA OBDAJO KONEC JULIJA. ☎331-

Prodam BIKCA starega 10 tednov ☎876-145

Prodam TELIČKO simentalko, težko 100 kg. ☎43-496

Prodam 3 ovce z jagnjeti. Rašo, Prešerna 21, Jesenice

PUJSKE 40-50 kg in kozlička prodam. ☎620-582

Prodam ODOJKE. Zevnik, Praše, Mavčiče

Prodam oz. podarim mešančka PUDLJE, dobrim ljudem. ☎324-

Prodam 14 dni starega BIKCA črnobelega. Praprotna polica 1, Cerklje, ☎422-112

Prodam visoko brejo frizijko. ☎41-738

Kupim teleta simentalca, starega teden. ☎41-364

ZAHVALA

Delo, dobrota in trpljenje,
tvoje bilo je življenje.

Ob smrti našega dragega moža, očeta in ata

JOŽETA KRŽIŠNIKA

se iskreno zahvaljujemo sorodnikom, sosedom, prijateljem in znancem za izrečeno sožalje, podarjeno cvetje in sveče. Hvala vsem, ki ste ga pospremili na zadnjo pot. Zahvaljujemo se Društvu upokojencev, Zvezi borcev Škofja Loka za poslovilni govor, hvala Čevljarskemu cehu Škofja Loka, pevskemu kvartetu Gorenja vas. Najlepše se zahvaljujemo dr. Andreju Šubicu za vso skrb in lajšanje bolečin, kakor tudi osebju zdravstvenega doma Škofja Loka. Še enkrat hvala vsem, ki ste nam stali ob strani v teh težkih trenutkih.

Žalujoči: žena Mici, hčerki Majda in Andreja z družinama

Škofja Loka, 14. julija 1995

ZAHVALA

Ob boleči izgubi naše drage mame, tašče, stare mame

FRANČIŠKE URH

roj. Miklavčič

se iskreno zahvaljujemo sorodnikom, sosedom, prijateljem in znancem za izrečena sožalja, darovano cvetje in sveče. Posebna zahvala tudi g. župniku za lepo opravljen pogrebni obred, pevcem in gospe Juliji za poslovilni govor.

VSI NJENI

Javorje, julij 1995

ZAHVALA

Mnogo prezgodaj smo se morali posloviti od našega dragega

DENISA

Iskreno se zahvaljujemo vsem, ki ste ga imeli radi in ste nam v težkih trenutkih pomagali in z nami sočustvovali.

VSI NJEGOVI

Golnik, Žiri, julija 1995

ZAHVALA

Ob boleči izgubi naše drage mame, babice, prababice in tašče

ROZALIJE DEMŠAR

z Mlake nad Lušo

se iskreno zahvaljujemo sorodnikom, prijateljem, vaščanom in znancem, ki so sočustvovali z nami, se v tako velikem številu poslovili od naše mame, za izrečeno ustno in pisno sožalje, prelepo darovano cvetje in sveče. Posebno se zahvaljujemo sosedom, gospodu župniku Seljaku in prof. dr. Bogdanu Dolencu, ki sta ji pripravila tako lep in svečan pogrebni obred ter pevcem. Prisrčna hvala dr. Majdi Selanovi za njeno dolgoletno požrtvovalnost v bolezni naše mame in dr. Dolencu. Še enkrat vsem hvala, ki ste kakorkoli počastili njen spomin.

VSI NJENI

Mlaka nad Lušo 1995

ZAHVALA

Ni smrt tisto, kar nas loči in življenje ni,
kar veže nas, so vezi močnejše -
brez pomena zanje so razdalje, kraj in čas.

V 51. letu nas je nenadoma tragično zapustil naš dragi sin, mož in oče

MARTIN MRGOLE

kovinostrugar - delavec v Iskri ERO Kranj

Iskreno se zahvaljujemo sosedom, sorodnikom, prijateljem, sodelavcem in znancem za nesebično vsestransko pomoč, izrečena sožalja, darovano cvetje in sveče. Iskreno se zahvaljujemo gospodu župniku Ladislavu Kovačiču in gospodu novomašniku Mitju Leskovarju za lep pogrebni obred in poslovilne besede, gospe Mileni za občuten poslovilni govor, sosedu Mateju za zaigrano Tišino, pevcem domačega pevskega zbora, domačemu Župnijskemu pastoralnemu svetu, kolektivu Iskra ERO Kranj, kolektivu Delovnega in socialnega sodišča Kranj, kolektivu Optike Alcom Kranj, Alenkinim sošolcem ter Gasilskemu društvu Kokrica. Vsem, ki ste nam na kakršenkoli način pomagali in nam v najtežjih trenutkih stali ob strani, tudi tistim, ki na tem mestu niste posebej imenovani in vsem, ki ste ga v tako velikem številu pospremili na njegovi zadnji poti, še enkrat hvala.

Žalujoči: ata in mama, žena Minka, sin Matjaž, hčerka Alenka z Dejanom
Kokrica, julij 1995

ZAHVALA

Nepričakovano je odšel od nas ljubi sin in bratec

UROŠ VREČEK

Vsem vam, ki ste nam v teh neizmerno težkih trenutkih stali ob strani, izrekli pisna in ustna sožalja, poklonili cvetje in sveče, se poslovili od najinega sina in ga pospremili v njegov mnogo prerani zadnji dom, izrekamo toplo zahvalo.

Njegovi: ati, mami in sestrica Polona

V SPOMIN

Utihnil je tvoj glas,
obstalo je tvoje srce,
ostali so le sledovi pridnih rok
in kruto spoznanje,
da se ne vrneš.

24. julija bo minilo leto, odkar nas je zapustil naš dragi mož, ati in stari ata

JANEZ CVEK

Zahvaljujemo se vsem, ki ste ga imeli radi in obiskujete njegov prerani grob.

Žalujoči: žena Albina, hčerke Nuška, Mirjam, sin Boris in vnukinje

---

V SPOMIN

V sredo, 19. julija, je minilo žalostno leto, odkar nas je zapustila naša draga mama

MARIJA RAJŠIĆ

roj. 1928 Uršič iz Gabrka

Vsem, ki ste bili v težkih časih z nami, ki se je spominjate, prižigate sveče, ter postojite ob preranem grobu, iskrena hvala.

VSI NJENI

Podlubnik, 19. julija 1995

ZAHVALA

Ob boleči izgubi dragega moža, očeta, starega očeta, tasta

JANEZA DEŽMANA

p.d. Tomaževega ata iz Bistrice pri Tržiču

se iskreno zahvaljujemo sorodnikom, sosedom, znancem, sodelavcem za izrečena sožalja, poslane brzojavke, podarjeno cvetje in sveče. Zahvaljujemo se govornikoma za poslovilne besede, krajevni organizaciji Zveze borcev in gasilcem. Hvala dr. Rusu, gospodu župniku dr. Piršu za lepo opravljen pogrebni obred, pevcem Zupan, izvajalcu Tišine. Hvala sodelavcem krajevnih uradov Upravne enote Kranj, občinskemu svetu in občini Naklo. Zahvala tudi delavcem Komunalnega podjetja Tržič. Vsem še enkrat iskrena hvala.

VSI NJEGOVI

Bistrica pri Tržiču, Naklo 1995

ZAHVALA

Ob smrti naše drage mame, babice, prababice, sestre, tete

ALOJZIJE HAFNAR

rojene Vilfan

se zahvaljujemo sorodnikom, znancem, sosedom, sodelavkam in sodelavcem Iskre Merilnih naprav, podjetja ŽELVA, d.o.o., Ljubljana za podarjeno cvetje, sveče, denarno pomoč in številno spremstvo na njeni zadnji poti. Nadalje se zahvaljujemo za dolgotrajno zdravljenje osebju UKC Ljubljana in Golnik, njeni osebni zdravnici dr. Jerajevi, Silvi Hafner za številne usluge, osebju Centra slepih in slabovidnih iz Škofje Loke za izredno nego v zadnjih dneh življenja in vsem, ki ste jo obiskovali v času bolezni. Lepa zahvala pevcem in gospodu župniku Grojzdeku za lepo opravljeno pogrebno svečanost in mašo.

VSI NJENI
Bitnje, Stražišče, Šk. Loka, Celovec, Ljubljana, 8. julija 1995

V SPOMIN

Nepozabljenih je 50 let minilo, odkar se niso vrnili trije bratje iz II. svetovne vojne

Lojze Bobnar
rojen 1923

Tone Bobnar
rojen 1925

Jože Bobnar
rojen 1927

Vsem, ki ste jih poznali in se jih spominjate, prav lepa hvala.

TRIJE BRATJE

Kranjčani bi raje v "svojo" bolnišnico

Na Golniku ni prostih postelj?

Naša bralka, srčna bolnica, se čudi, zakaj so jo ob zadnjih dveh napadih poslali v dežurno bolnišnico v Ljubljano in ne na Golnik, kjer so jo običajno zdravili. Res ni bilo prostih postelj, sprašuje?

Kranj, 21. julija - Kranjčanka, ki je želela ostati anonimna, je najprej povedala, da ne namerava nikogar kritizirati, saj je z zdravniki, ki jih kot srčna bolnica večkrat potrebuje, zadovoljna. Čudi pa se, zakaj so jo ob zadnjih dveh napadih iz dežurne ambulante napotili v Ljubljano, ker da na Golniku ni bilo prostih postelj.

Pred tem se je vsakokrat zdravila v golniškem inštitutu, kjer hranijo tudi njeno obsežno kartoteko. V tamkajšni bolnišnici se je dobro počutila, tudi za obiske svojcev je dosti prikladnejša kot katera koli ljubljanska. V Ljubljani mora namreč v tisto, ki je takrat dežurna, vsakič sproti mora skozi vrsto preiskav, ki so jih ji na Golniku že opravili in se torej po nepotrebnem ponavljajo, ne nazadnje ji kot srčni bolnici ljubljanski zrak ne dene najbolje.

Kako more biti res, da je Golnik poln, po drugi strani pa je cela vrsta sob zaprtih? Gre za kakšne "finte" ali pa moraš imeti "zveze", da lahko prideš na Golnik?

Za odgovor smo zaprosili doc. dr. **Andreja Debeljaka** z Univerzitetnega inštituta UKC za pljučne bolezni in tuberkulozo na Golniku. Povedal je, da so zaradi prisilnega varčevanja v zdravstvu na Golniku dolga leta izgubljali postelje. Medtem ko so jih davno, v najbolj cvetočem obdobju, imeli celo več kot tisoč, jih zdaj niti tri sto ni več. Nazadnje so, pred dvema letoma ali tremi, morali zapreti celo stavbo infekcije.

"Res je, da za običajne sprejeme bolnikov, še zlasti zjutraj, pogosto nimamo prostih postelj. Čeprav ležalno dobo skrajšujemo, kolikor je mogoče in skušamo čim več bolnikov zdraviti ambulantno, mora marsikdo v Ljubljano. Tako pač je. Žal. Nikakršnih umazanih "fint" ali "zvez" ni v ozadju." • H. Jelovčan

Nov red na naših cestah

En kozarček ne bo greh

Poslanci so za strožje ukrepe v prometu, vendar opozarjajo, da bodo dobili policisti absolutno oblast.

Ljubljana, 21. julija - Državni zbor je opravil prvo razpravo o predlogu zakona o varnosti cestnega prometa, ki poostruje kazni za vozniško nedisciplino in uvaja večji red. Kršitelji bodo kaznovani s kazenskimi točkami. Ko jih bo imel nekdo 18, bi moral ponovno na izpit, čeprav je del poslancev menil, da bi bilo boljše za nekaj časa odvzeti vozniško dovoljenje. Tudi kozarček vina ali piva bi vozniki smeli popiti, saj naj bi bila dovoljena vsebnost alkohola v krvi še naprej 0,5 promila, v primeru prekrška ali nesreče bi bila ta količina tudi kaznovana. Sploh pa je za nekatere sporno, ali uporabiti termin pijanost, vinjenost ali opitost. Vinjenost naj bi bila žalitev za vino, ki je tudi hrana, za stroko in za zmerne pivce vina. To že drži, vendar je v primeru nesreče čisto vseeno, ali je bil voznik pijan, opit, vinjen ali s preveliko vsebnostjo alkohola v krvi. Več na 2. strani. • **J. Košnjek**

GORSKE NESREČE

Padec v plezalnem "vrtcu"

Tržič - V ponedeljek proti večeru se je v plezalnem "vrtcu" v Dovžanovi soteski huje poneslo, rečil 23-letni tržiški alpinist in gorski reševalec Slavko Rožič.

Rožič, ki je odšel plezat s prijateljema, se je odločil, da bo smer Krpanova kobila v 80 metrski previsni steni na sotesko, ki jo je dobro poznal in obvladal, topot premaga neprivezan. Ko je že sestopal in je bil najtežji del že za njim, mu je nenadoma zdrsnilo. Med padcem je zadel ob drevo in obležal hudo ranjen.

Tržiški gorski reševalci in policisti so Rožiča prinesli do ceste, nato pa ga je dežurna ekipa tržiškega zdravstvenega doma odpeljala v Kliinični center. • **H. J.**

PK Triglav bi upravljal s kranjskima bazenoma

Brata Petrič se vračata v PK

Kranjski plavalci so prepričani, da bi bolje kot Športna zveza poskrbeli tako za nov pokrit olimpijski kot letni plavalni bazen

Kranj, 19. julija - Minuli torek je vodstvo Plavalnega kluba Triglav iz Kranja županu občine Kranj Vitomirju Grosu poslalo prošnjo za podelitev koncesije za upravljanje s pokritim olimpijskim in letnim plavalnim bazenom.

"Obstoj pokritega olimpijskega bazena in hkrati z njim Plavalnega kluba Triglav je vezan na podelitev te koncesije. Če se razmere pri upravljanju z bazenom ne spremenijo in stvari ostanejo, kot so, plavanje v Kranju nima več prihodnosti, pa tudi novi bazen ob takšnih stroških ne bo živel dlje kot do konca leta," je na priložnostni tiskovni konferenci povedal najboljši slovenski plavalec vseh časov Borut Petrič, ki se je skupaj z bratom odločil, da domačemu plavalnemu klubu pomaga pri morebitni novi nalogi, upravljanju z obema bazenoma.

Da so tisti, ki delajo s plavalci, in plavalci sami najboljši skrbniki bazenov, pa je dokaz v Radovljici, kjer je domači plavalni klub uspel od pomladi, ko mu je bil letni bazen dan v upravljanje, poskrbeti za veliko novosti. Več o načrtih obeh največjih gorenjskih plavalnih klubov je zapisano v Stotinki na 31. strani. • **V. Stanovnik**

Bohinjski grb na avtomobilskih tablicah?

Boh. Bistrica - Občina Bohinj je na zadnji seji potrdila odlok o grbu in zastavi, s katerima bo, kot so zapisali v obrazložitvi, Bohinju zagotovljena razpoznavnost v državnem in mednarodnem prostoru.

Ob tem pa bodo glede na pravilnik o registracijah, v katerem je zapisano, da ima lokalna samouprava pravico do uporabe svojega grba, sprožili ustavni spor oz. zahtevo za presojo ustavnosti in pravilnosti določbe, po kateri je na bohinjskih avtomobilskih registrskih tablicah natisnjen grb občine Radovljica.

Grb občine Bohinj je v obliki ščita z ovalnim spodnjim robom. Na sredini ščita je na zeleni podlagi, ki ponazarja neokrnjenost narave, lik cerkve sv. Janeza in mostu čez ustje Save Bohinjke. Pod mostom so vrisane črte bele in modre barve, ki ponazarjajo Bohinjsko jezero. • **M.A.**

NESREČE NESREČE NESREČE

Snidenje ob nepravem trenutku

Trboje - V ponedeljek, 17. julija, ob 12.45 je 29-letna Breda N. iz Čirč z avtom vozila po lokalni cesti od Kranja proti Ljubljani. Zunaj Trboj je v desnem nepreglednem ovinku zapeljala preveč v desno na bankino, z nje se je s sunkovitim zavojem volana v levo skušala vrniti na svoj vozni pas. Vendar je bil zasuk očitno premočan, avto je zaneslo v levo prek ceste, trčil je v nasip, nato v drevo, tedaj pa je nasproti s kolesom pripeljal 19-letni Gregor S. iz Ljubljane. Kolesar se je umikal, kljub temu ga je voznica z avtom zadela, odbilo ga je v gozdiček, kjer je obležal hudo ranjen, medtem ko je avto obstal na strehi ob robu ceste.

Povedal svakove podatke

Velesovo - Istega dne popoldne, 20 minut čez šesto, je bila nesreča na lokalni cesti Šenčur-Trata zunaj Velesovega. 12-letni domačin Erik M. je brez potrdila o znanju CPP na tomosu avtomatiku peljal še vrstnika Grega J., česar tudi ne bi smel, saj je ta moped izdelan samo za enega. Nobeden od njiju ni imel varnostne čelade, kar je tretji prekršek. Erik je vozil po poljski poti proti lokalni cesti, ki jo je nameraval prečkati, da bi se vrnil v Velesovo. Ko je bil že na cesti, je iz smeri Trate proti Šenčurju z avtom pripeljal 26-letni Uroš P. iz Šenčurja, ki je kljub zaviranju trčil v avtomatik. Erika je odbilo na vetrobransko steklo, Grega pa na cesto. Oba so odpeljali v Klinični center, kjer so ju zaradi hudih poškodb obdržali na zdravljenju.

Čeprav avtomobilist Uroš P. v bistvu ni kriv za nesrečo in je bil tudi povsem trezen, pa bo vendarle moral stopiti pred sodnika. Policistom, ki so prišli na kraj dogajanja, se je namreč zlagal, da je Roman G., star 25 let, doma iz Cerkelj. Ti so kasneje ugotovili, da to ni res, in da je navedel svakove podatke nedvomno zato, ker sam nima vozniškega izpita.

Za neizkušenega je motokros nevaren

Hotovlja - V sredo nekaj po peti popoldne se je med vožnjo z motorjem za motokros po bližnji gozdni poti hudo ponesrečil 17-letni Bruno D. Fant si je sam naredil dirkališče, na katerem je bilo tudi več skakalnic, in ga preizkušal. Zaradi neizkušenosti in prevelike hitrosti se je bočno zaletel v drevo in obležal nezavesten. V Kliničnem centru, kjer ga zdravijo, so ugotovili močan pretres možganov in zlom desne ključnice. • **H. Jelovčan**

POIŠČITE NAS PREDEN TATOVI NAJDEJO VAS.
JANUS VARNOSTNI SISTEMI
Gregorčičeva 8, 64000 Kranj
tel. 064 / 22 11 02

Križišče v Britofu semaforizirano

Kranj, 21. julija - V ponedeljek popoldne bo državni sekretar za ceste Marjan Dvornik vklopil semaforje v križišču v Britofu.

Veliki dogodek naj bi bil že minuli ponedeljek, vendar so strokovnjaki pri tehničnem pregledu ugotovili nekatere pomanjkljivosti, ki bodo do ponedeljka odpravljene. Rumene luči na semaforjih pa že veselo utripajo in voznike, ki ne poznajo "zoprnega" križišča opozarjajo na previdnost. Domačini namreč najbolje vedo, da je v križišču zadnja leta - zlasti po priključku nedokončane obvoznice Kranj-Preddvor, pokalo vsaj enkrat na teden. Z denarjem, ki so ga vsa ta leta plačevale zavarovalnice za materialno škodo, bi križišče lahko že zdavnaj "pozlatili".

Posodobitev križišča v Britofu je financirala država, ki je za glavnega izvajalca izbrala podjetje Elsa, medtem ko je Cestno podjetje kot njen kooperant opravilo gradbena dela. To je po več letih premora prva naložba v odpravo črnih točk na gorenjskih cestah. • **H. J.**

POŠTA SLOVENIJE VAM SVETUJE

- čestitko ali sožalje z LX telegramom lahko oddate

☎ na telefonski številki 96

oziroma na najbližji pošti

Oprijemljivih sledov za izginulo pletno še ni

Je Barbara na jezerskem dnu?

Njen lastnik, Janko Poklukar iz Zasipa, ne daje izjav za javnost, ljudski glas pa govori in ugiba vse mogoče

Bled, 21. julija - Po slabem tednu dni, kar je skrivnostno izginila, so nam danes na radovljiški policiji povedali, da pletno Barbara še vedno iščejo, čeprav so samo dan prej upali, da so na pravi sledi in nam bodo že lahko postregli s podatkom, kdo naj bi 400 kilogramov težko pletno Barbaro z oznako RA-054 odpeljal.

Tako smo na policiji zvedeli samo to, da sled ni bila prava, in da preiskava še vedno traja. Barbara je izginila v noči s prejšnjega petka na soboto, ali so jo neznani tatovi odpeljali po suhem ali po vodi in morda potopili, torej za zdaj še ostaja uganka. Poklicali smo tudi lastnika Barbare, Janka Poklukarja iz Zasipa, da bi morda zvedeli kaj o njegovih sumih, vendar nam je prijazna žena v njegovi odsotnosti dejala, da mož do zaključka policijske preiskave za javnost ne bo dal nikakršne izjave.

Po Bledu pa se po skrivnostnem izginotju govori marsikaj. Domačini radi spomnijo na vsem znana trenja med blejskimi pletnarji in v tej povezavi ugibajo, ali se morda niso možje krepkih mišic maščevali kolegu - konkurentu, ker je s svojo Barbaro prevažal turiste po Blejskem jezeru za manj denarja kot oni. Barbara najbrž počiva nekje na jezerskem dnu, se tudi sliši po Bledu.

Seveda so to le ugibanja, govorice, domneve, ki jih bo preiskava slejkoprej potrdila ali ovrgla. Gorenjski policisti in kriminalisti na srečo razkrijejo večino očitnih barabij. Nedvomno bodo tudi to. • **H. J., foto: G. Šinik**

RADIO KRANJ 91,8 FM STEREO
RADIO KRANJ, POSLUŠAM VSAK DAN!
RADIO KRANJ 91,8 FM STEREO