# GORENJSKI GLAS

Leto XLVIII - št. 39 - CENA 95 SIT

Kranj, petek, 19. maja 1995



GORENJSKA

stran 15

*So tudi na Gorenjskem klošarji?*

stran 16

*Potlačil sem svoj ponos, a upanje ostane*



Gorenjska Banka d.d. Kranj

Banka s posluhom

## Telekom posegel v arheološki spomenik

*Na Glavnem trgu v Kranju, kjer bo kmalu spet stal vodnjak, so se v torek zjutraj pojavili tudi Telekomovi izvajalci in se lotili izkopa za nov telefonski kabel. Pred začetkom kopanja so "pozabili" pridobiti soglasje Zavoda za varstvo naravne in kulturne dediščine, ki bi ga za območje mesta Kranja, z odlokom razglašenega za arehološki spomenik, morali imeti. Vse bi se še nekako mirno izteklo, če bi ob najdbi nekaterih predmetov arehološke vrednosti stroje ustavili. Ker tega kljub protestu predsednika KS Center Franceta Benedika in kranjskega župana Vitomirja Grosa niso storili, je morala posredovati policija. Kakšen ukrep bo Telekomu sledil, načelnik urada kriminalistične službe Boštjan Sladič včeraj še ni pojasnil.* • **H. J., foto: G. Šinik** **Več o tem na 32. strani.**

## Praznik v Novi Oselici

*V torek, na dan Janeza Nepomuka, zavetnika župnije v Novi Oselici, je škof Alojz Uran blagoslovil četrti bronasti zvon. Za nakup četrtega zvona so se v župniji odločili ob prazniku pred letom dni. Farani so zbrali dvajset tisoč nemških mark, akcijo za nabavo dobrih tisoč kilogramov težkega bronastega zvona pa je vodil župnijski pastoralni svet s ključarji. Več na 4. strani.* • **A. Ž.**

Kakšne bodo naše plače

## Najmanj 45 in največ 900 tisoč

**Upoštevani so bruto zneski, zakon pa naj bi bil dokončno sprejet prihodnji teden.**

**Ljubljana, 19. maja** - Med tremi zakoni, ki so bili glede najvišje in najnižje bruto plače v parlamentarni proceduri (dva sta vložila poslanca Pavlica in Hvalica enega pa vlada), ki naj bi sankcioniral sporazum med socialnimi partnerji, je prišel po zapletih do končnega sprejema le eden: zakon o najnižji in najvišji plači, ki ge je vložil poslanec Združene liste Miloš Pavlica, vlada pa ga je dopolnila in s tem dosegla zakonsko urejevanje dogovora o plačah v gospodarstvu. Predlog zakona je prestal drugo obravnavo, prihodnji teden pa naj bi bil dokončno sprejet. Veljal naj bi že za majske plače v gospodarstvu in delu negospodarstva, ki ne sodi v tako imenovani javni sektor. Za zdaj velja, da naj bi bila najnižja bruto plača 45.000 tolarjev, najvišja pa 900.000 z vsemi bonitetami. Predlogi so bili tudi drugačni, predvsem višji pri najnižji plači in nižji pri najvišji plači. Plače naj bi se usklajevale trimesečno in sicer z 20-odstotnim zaostankom za rastjo inflacije oziroma drobnoprodajnih cen. Pod ta zakon naj bi padle tudi poslanske plače oziroma plače državnih funkcionarjev.

• **J. Košnjek**

Delničarji Gorenjske banke, d.d. razporedili rezultate uspešnega lanskega poslovnega leta

# Pol dobička za dividende delničarjem

**Kljub zelo zahtevnim pogojem poslovanja v lanskem letu je Gorenjska banka, d.d. dosegla 509,5 milijona tolarjev dobička - S petodstotnim tržnim deležem je GBK peta banka v državi in bo tudi po 30. septembru 1995 obdržala "veliko" pooblastilo za opravljanje vseh bančnih poslov doma in v tujini.**

**Kranj, 19. maja** - V letu 1994 je Gorenjska banka dosegla 11-odstotno realno rast bilančne vsote, čisti dobiček največje banke na Gorenjskem pa znaša 509.405.766 tolarjev. Na zboru delničarjev so se v torek odločili, da 211 milijonov lanskega dobička razporedijo za izplačilo dividend (kar pomeni 750 tolarjev na delnico), preostali večinski del dobička pa ostane nerazporejen. Prihodnjo sredo bo Gorenjska banka, d.d. obeležila prvo obletnico poslovanja pod tem nazivom (na lanskem zboru so namreč delničarji izpeljali ključne postopke za osamosvojitev GBK iz sistema nekdanje Ljubljanske banke - matere). Ljubljanska banka je bila še na lanskem zboru delničarjev tudi največji delničar GBK, vendar je Gorenjska banka delnice od LB odkupila, zato od decembra 1994 dalje Ljubljanska banka ni več delničar GBK.

Med lanskimi rezultati poslovanja Gorenjske banke velja izpostaviti kar 55-odstotno realno rast sredstev prebivalstva v bilančni vsoti banke. Bilančna vsota GBK se je v letu 1992 realno povečala za 9 odstotkov, predlani za 12 odstotkov in lani za 11 odstotkov - s tem Gorenjska banka ostaja trdno na petem mestu v državi po bilančni vsoti in po tržnem deležu. GBK ima 120 milijonov DEM jamstvenega kapitala, lani je podvojila število bankomatov, imetnikov plačilne kartice Activa je prav tako dvakrat več kot leto poprej. **Več na 11. strani.**

Občina Vodice

## Ljudje zahtevajo samostojno KS

**Današnjo številko Gorenjskega glasa, v kateri na 6. in 7. strani obširno pišemo o zahtevi v KS Bukovica-Šinkov Turn in o gospodarstvu občine Vodice, smo po naročilu KS Bukovica-Šinkov Turn natisnili za vsa gospodinjstva v občini Vodice. Prilagamo tudi naročilnico na Gorenjski glas. Če se boste naročili nanj, ga boste do konca polletja prejemali brezplačno.**


URADNI PRODAJALEC mobitel 064/ 225-060 YAMI

27,1 % POPUST, UGODNI KREDITI

PETROL

UGODNA PRODAJA KURILNEGA OLJA

NAROČILA: skladišče Medvode tel.: 061/611-340, 611-341
B.S. Radovljica tel.:064/715-242

Podjetniki, obrtniki, izvajalci

Telefonska svetovalnica dela reklamo za Vaše delo

090/45-04

1min 117 SIT

SAM RAČUNALNIŠKI KLUB

486/40 že od 120.624,00 SIT ali 6.587,00 SIT mesečno !

Tel./Fax: 064/ 22 10 40

PRINCE of VENICE

VSAK PETEK SOBOTO IN NEDELJO!

Dogodivščina "par excellence"

Portorož - Benetke

TEL.: 066 73 160
73 167
061 310 320
302 080

Centralna Agencija Informativna

POSOJILA

FIZIČNE OSEBE
- NA PODLAGI OSEBNEGA DOHODKA, ČEKOV T.R.
- HIPOTEKE,...

PRAVNE OSEBE
- PREMOSTITVENA POSOJILA (garancije, akceptni nalogi)
- HIPOTEKARNA POSOJILA (nepremičnine)
- INVESTICIJSKA POSOJILA

INFORMACIJE VSAK DELOVNIK OD 8. DO 18. URE, SOBOTA OD 9. DO 14. URE

TELEFON: 0609/624-258

NALOŽBE

- Ali bi radi oplemenitili svoja finančna sredstva?
- Obrestujemo jih po 4% mesečni obrestni meri!
- 100% JAMSTVO!!!

INFO.: 0609/624-258

PIS Bled, d.o.o., Kumerdejeva 18, BLED
TEL.064/78-170, FAX:064/76-525

za gostince, trgovce (tudi črtna koda)

za obrtnike, podjetnike

VODENJE POSLOVNIH KNJIG

in za dom (tudi CD-ROM IGRE, MULTIMEDIJA)

RAČUNALNIŠKA IN PROGRAMSKA OPREMA

GORENJSKI GLAS MALI OGLASI (064)223-444

## SLOVENIJA IN SVET

Slovenija in njeno pridruženo članstvo v Evropski uniji

# Danes nova pogajanja

**Tudi italijanska zunanja ministrica Agnellijeva je izrazila italijanski interes za uspešen konec pogajanj, vendar mora pred italijansko privolitvijo Slovenija začeti postopek za uskladitev zakonodaje z evropsko.**

"Upam, da bodo pogajanja končana danes in da bomo komisiji uspeli predstaviti sporazum, prav tako pa predstavnikom 15 članic Evropske unije," je povedal **vodja slovenskih pogajalcev dr. Benjamin Lukman**. Pogajanja so v sredo zastala zaradi nesoglasij glede kmetijstva, kar je bilo pričakovano, saj potekajo pogajanja med Slovenijo in Evropsko unijo zelo hitro in so še vedno realne možnosti, da bi bil 12. junija, še pod francoskim predsedovanjem uniji, sporazum podpisan. Sporazum je treba do takrat tudi prevesti v 11 jezikov ter ga uskladiti z angleškim izvirnikom. **Italijanska zunanja ministrica Agnellijeva** je na odboru za mednarodne odnose italijanskega parlamenta izrazila upanje, da bodo pogajanja uspešno končana. Rim je ustvarjalno začel pogajanja s Slovenijo, vendar od zaščite svojih interesov ne bo odstopil. Ljubljana mora izpolniti obljubo, da bo še pred podpisom sporazuma o pridruženem članstvu Slovenije začet postopek za uskladitev slovenske zakonodaje z evropsko. Odločno pa je zavrnila poskuse starih sporov.

### *Thaler ostal doma*

*Zunanji minister Zoran Thaler ni odpotoval s predsednikom države Milanom Kučanom na obisk v Izrael. Na vprašanje, zakaj , je odgovoril, da je moral ostati doma, ker prihajajo pogajanja z Evropsko unijo v zaključno fazo in mora biti zunanji minister pri roki. Prav tako potekajo tudi intenzivna pogajanja z Italijo.*

### *Pomoč Slovencem v Italiji*

*Sprva je kazalo, da bo moral državni zbor po hitrem postopku sprejeti zakon o pomoči Slovencem v Italiji, vendar po zadnji seji odbora za mednarodne odnose to ne bo potrebno. Sklenjeno je bilo namreč, da boslovenska država s 326 milijoni tolarjev pomoči rešila dramatičen položaj ustanov slovenske skupnosti v Italiji. Zdajšnji položaj Slovencev v Italiji je najslabši po drugi svetovni vojni. Obstaja pa realna bojazen, da bi italijanska država zaradi slovenske pomoči še naprej zmanjševala svojo pomoč slovenskim organizacijam.*

### Predsednik republike v Izraelu

**Predsednik republike Milan Kučan** končuje obisk v Izraelu, kjer se je pogovarjal z najvišjimi predstavniki izraelske države: predsednikom Weizmanom, premierom Rabinom, zunanjim ministrom Peresom in drugimi visokimi predstavniki. V pogovorih so prevladovale teme s področja gospodarstva, proste trgovine in obrambe, kjer je Izrael prepričan, da je ambargo za uvoz orožja v Slovenijo kriviten. Na obeh straneh je prevladalo mnenje, da je vrednost sedanje menjave med državama, ki se je ustavila na 26 milijonih dolarjev, mogoče zvišati. • **J.Košnjek**

gidor

**obrtno podjetje p.o. v stečaju GORENJA VAS**
na podlagi Sklepa stečajnega senata OKROŽNEGA SODIŠČA v Kranju, štev. St 15/94-72, 73 z dne 5. 5. 1995
objavlja

**PRODAJO Z ZBIRANJEM PONUDB**

Naprodaj je premično premoženje stečajnega dolžnika in sicer:
1. drobni inventar in lažja strojna oprema po kosih,
2. izdelki in polizdelki po skupinah proizvodnega programa,
3. reprodukcijski material ob PUS Gorenja vas, kot celota.
Pisne ponudbe sprejemamo do 29. maja 1995 do 10. ure.
Vsak ponudnik mora vplačati 10 % varščino od najnižje prodajne cene na žiro račun štev. 51510-690-90532 ali pri blagajni stečajnega dolžnika.
Varščino bomo uspešnemu ponudniku vračunali v kupnino, drugim pa brez obresti vrnili v 8 dneh po odpiranju ponudb.
Izbran bo ponudnik, ki bo nudil najvišjo ceno.
Uspeli ponudnik mora skleniti kupno pogodbo in plačati kupnino v 8 dneh po odpiranju ponudb, sicer zapade varščina.
**Poleg predmetov navedenih v točkah 1. 2. in 3.** te objave, se prodaja tudi premično premoženje, kot je drobni inventar manjše vrednosti.
Prodaja tega drobnega inventarja se opravi z neposredno pogodbo.
Kupec mora plačati kupnino takoj.
Specifikacija navedenega premičnega premoženja in **najnižje cene** za kos drobnega inventarja oziroma za skupino izdelkov in polizdelkov ter za reprodukcijski material kot celoto je na razpolago pri stečajnem dolžniku.
Prodani predmeti bodo izročeni kupcem po plačilu celotne kupnine.
Prometni davek in druge stroške nosi kupec.
Prodaja se po načelu VIDENO - KUPLJENO.
Predmete v prodaji je mogoče ogledati v času zbiranja ponudb, vsak delovnik od 8. do 12. ure.
Dodatne informacije se dobijo po telefonu 064/681-479.

## IZ SLOVENSKEGA PARLAMENTA

Državni zbor na izrednih in rednih sejah

# Politika se igra z Jezerjani

**O ustanavljanju novih občin, med njimi tudi jezerske, naj bi državni zbor ponovno razpravljal čez en mesec, ko bo vlada predlagala ustrezne spremembe zakona o lokalni samoupravi. Jezerjani tako kljub obljubam, da bo njihovo vztrajanje poplačano, čakajo.**

**Ljubljana, 19. maja** - Za nas je bila najbolj zanimiva obravnava predloga za spremembo zakona o ustanovitvi občin in določitvi njihovih območij, ki ga je predlagala poslanka Slovenske ljudske stranke Irena Oman in je predvideval ustanovitev samostojne občine Jezersko. Tu se je začelo merjenje moči med liberalno demokracijo in združeno listo na eni in opozicijo vključno s krščanskimi demokrati na drugi strani. Sprememba zakona ni bila sprejeta v hitri postopek pač pa v normalni, vse skupaj pa je zapletlo stališče komisije za lokalno samoupravo državnega zbora, ki je menila, naj za spremembe sedanjih občin pripravi vlada natančnejša merila, oziroma naj spremeni zakon o lokalni samoupravi. Nasproti sta si stali stališči, ali naj se posamezne občine ustanavljajo posamično ali v paketu, saj je zahtev po novih občinah že 16, najbolj upravičeni pa sta po mnenju večine poslancev Jezersko in Solčava. Ustanavljanje novih občin bi bilo tudi priznanje, da ga je državni zbor pri določanju sedanjih občin polomil, krivdo pa je očitno težko priznati, čeprav gre na škodo volje ljudi. Državni zbor se je elegantno otresel problema tako, da bo o jezerski in morebitni drugi novi občini razpravljal čez en mesec, ko naj bi vlada pripravila merila za izjeme.

### Poslanci v skrbeh za kolesarje

Državni zbor je v **drugi obravnavi sprejel predlog zakona o javnih cestah.** Ceste bodo javna dobrina, izvzeta iz pravnega prometa. Magistralne ceste naj bi se po novem imenovale glavne, pokrajinske ceste pa regionalne. Najbolj sporne so bile kolesarske steze oziroma pasovi, ki naj bi jih obvezno gradili ob vseh cestah, razen tistih, ki so namenjene izključno motornemu prometu. Letno umre na naših cestah okrog 40 kolesarjev. Prometno ministrstvo ni bilo navdušeno nad tem predlogom, saj bi njegovo sprejetje zaustavilo gradnjo sedanjih cest. Poslanci so najprej dopolnilo o obvezni gradnji kolesarskih stez sprejeli, nato pa celoten člen zavrnili, tako da se bo o gradnji kolesarskih stez odločalo v tretji obravnavi zakona.

### Država ločena od občin

Državni zbor je na ponedeljkovi izredni seji sprejel **zakon o prevzemu državnih funkcij, ki so jih do konca lanskega leta opravljale občine.** Zakon, sprejet tik pred zdajci, je posledica odločitve ustavnega sodišča, ki je razveljavilo del 101. člena zakona o upravi, ki je določal, da prevzame država od občin vse upravne naloge in pristojnosti napodročjih, za katera so ustanovljena ministrstva ter vse druge naloge oblastvenega značaja. Ustanovljene so bile upravne enote, prevzem pristojnosti od občin pa ni povzročal motenj pri uveljavljanju pravic državljanov pred državnimi organi, meni vlada. Sodišče je menilo drugače in zakon, ki je bil sedaj sprejet, prevzema država samo upravne naloge, ki so jih doslej na osnovi 70 zakonov opravljale občine. Sodišče je namreč zapisalo, da mora biti tak zakon sprejet do junija, sicer bi vse pristojnosti opravljale občine. Normativne naloge pa še niso prenešene na državo, prav tako pa tudi še ni možnosti, da bi država del nalog prenesla na občino na osnovi njenega soglasja. Razmejitev še ni jasna in v tem so soglašali v državnem zboru, izražali pa bojazen, da se bo pravna varnost ljudi zmanjšala, država pa dobila razlog za dodatno zaposlovanje. • **J.Košnjek**

## STRANKARSKE NOVICE STRANKARSKE NOVICE

Odmevi in protesti ob proslavi

# Politične razsežnosti odstranjenih svečk

**Nekatere stranke in politične skupine terjajo zaradi tega odstavitev premiera dr. Janeza Drnovška, oblast pa trdi, da je bila postavitev svečk in posod z zemljo na Trgu republike brez dovoljenja in zato nezakonita.**

**Ljubljana, 19. maja** - Na dan zmage, 9. maja, je **Antikomunistična legija (za Slovenske legionarje predsednik Stane Vezjak)** postavila na Trgu republike v Ljubljani tablice z napisi 14 nacifašističnih morišč in 28 morišč, na katerih so izvajali nasilje slovenski komunistični partizani ter posode z meljo s teh morišč, ki so jo nameravali po osrednji nedeljski proslavi v Ljubljani stresti k lipi državnosti v Ljubljani. V soboto so komunalci svečke in zemljo v policijskem spremstvu odstranili, kar pa dobiva politične razsežnosti. Oblast pravi, da Antikomunistična legija ni imela potrebnega dovoljenja, saj je tudi postavitev cvetličnega lončka na javni površini poseg v prostor. Ker so se organizatorji manifestacije uprirali, so jih policisti ovadili sodniku za prekrške. Svečke in zemlja niso bili del scenarija za nedeljsko osrednjo prireditev, zato so vse skupaj odstranili. To naj bi bilo politično nasilje in odstranitev simbola sprave. **Liberalna stranka** od predsednika republike Milana Kučana zahteva, da stori vse potrebno za zamenjavo predsednika vlade dr. Janeza Drnovška, saj so državni uslužbenci odstranili svečke in zemljo s Trga republike. Pred pol stoletja so komunistični hudodelci skrivoma in zločinsko pomorili tisoče Slovencev in jih vrgli v jame, danes pa so njihovi nasledniki simbolno ponovili to dejanje. Predsednika vlade ničesar ne more odvezati odgovornosti za to dejanje. Javno protestira tudi **Socialdemokratska stranka Slovenije**, ki ima to za dejanje, vredno obsodbe, obenem pa zahteva odgovornost tistih, ki so izdali nalog za odstranitev simbola sprave, ki ne bi smel motiti nikogar, razen ljudi s slabo vestjo.

**Slovenska ljudska stranka** v izjavi ob jubileju konca druge svetovne vojne in zmage nad nacifašizmom pravi, da je to nesporno velik dogodek in da spoštujejo prispevek slovenskih partizanov, obsojajo pa komunistično revolucijo oziroma vse tri totalitarizme: nacizem, fašizem in komunizem. Stranka obžaluje, da državni zbor ni obsodil povojnih zločinov in sprejel zakonodaje, ki bi popravila krivice vsem žrtvam vojne. Slovensko praznovanje žal ni povezalo vseh Slovencev, vendar stranka verjame v zrelost in enotnost Slovencev, ki bodo znali objektivno oceniti zgodovino. **Skupina članov sveta Svetovnega slovenskega kongresa** poudarja, da so predvsem organi slovenske države odgovorni za demokratično ustvarjanje in zagotavljanje ustreznih pogojev za sožitje vseh Slovencev, spravna dejanja pa naj se opravijo tam, kjer je to potrebno. **Slovenska nacionalna desnica** podpirazamisel o postavitvi spomenika vsem žrtvam druge svetovne vojne. V posebnem odboru naj bodo predstavniki vseh parlamentarnih strank, opravljena pa naj bo tudi žalna seja za vsemi žrtvami, državni zbor pa naj sprejme deklaracijo o spravi, čemur ZLSD, LDS in SNS nasprotujejo. • **J.K.**

### Pornografija se širi

**Slovenska nacionalna desnica** poziva vse odgovorne, naj preprečijo nedopustno širjenje pornografije, predvsem na komercialnih televizijskih postajah. Javno prikazovanje nasilja in pornografije je po ustavi in kazenskem zakoniku kaznivo. Kaj o tem mislijo šola, humanitarne organizacije, vlada, ženska združenja in na koncu Cerkev, se sprašujejo in terjajo odgovornost za mentalno higieno naroda. SND bo skušala uvrstiti to problematiko na dnevni red državnega zbora. SND je za negovanje tradicionalnih vrednot evropske civilizacije, kamor pa pornografija ne sodi.

### KS pravne osebe

**Izvršni odbor Liberalne demokracije Jesenice** je obravnaval nadaljnje delo svojih svetnikov glede na to, da statut občine na zadnji seji ni bil sprejet. Svetniki LDS za statut niso glasovali, ker je bilo črtano določilo, da so krajevne skupnosti pravne osebe. LDS bo predlagala, da po novem občinski svet krajevni skupnosti ne sme odreči soglasja, če bo želela biti pravna oseba, in to zapisala v svojem statutu. Obravnavali so tudi kadrovske predloge za organe občinskega sveta Jesenice.

### Cerkev denacionalizacijski upravičenec

**Socialdemokratski krščanski forum** terja, da Cerkev ostane denacionalizacijski upravičenec in da se zakon o denacionalizaciji po štirih letih veljavnosti ne sme spreminjati. Številne zahteve Cerkve so še vedno nerešene. Ona z vrnjenim premoženjem ne bi slabše gospodarila kot država. Stranka oziroma forum terjata dosledno uresničevanje zakona o denacionalizaciji.

### Čas za sodelovanje

**Slovenska ljudska stranka** v izjavi ob 7. obletnici ustanovitve ocenjuje, da je skrajni čas za začetek programskih in političnih pogovorov med strankami slovenske pomladi o sodelovanju na prihodnjih volitvah in oblikovanju skupne vlade po volitvah. Dejstvo, da so krščanski demokrati v vladi, druge stranke pa v opoziciji, ne sme biti ovira. Čim prej mora biti srečanje predstavnikov teh strank, ki se morajo krepiti vsaka zase, saj je to v skupno korist. • **J.K.**

### Tržiški odbor LDS o statutu

Na nedavnem sestanku je izvršni odbor LDS v Tržiču na redni seji obravnaval statut občine, komunalno problematiko in trenutni položaj stranke. Glede prvega je ugotovil, da si pri oblikovanju novega občinskega statuta edino njihova stranka prizadeva ohraniti krajevne skupnosti v nespremenjeni obliki ter obdržati gospodarjenje z denarjem prek lastnega žiro računa. Odbor je sklenil, da LDS nadaljuje z delom v občinski komisiji za pripravo statuta v dosedanji obliki. Pri obravnavi komunalne problematike v nekaterih KS je ugotovil, da se bo občinska uprava morala lotiti stvari v njeni pristojnosti. Skrb za komunalno infrastrukturo tudi v obrobnih predelih občine bo morala opredeliti predvsem v predlogu letošnjega proračuna, meni izvršni odbor LDS Tržič. • **S. S.**

GORENJSKI GLAS
Ustanovitelj in izdajatelj:
Časopisno podjetje GORENJSKI GLAS
KRANJ

**Uredniška politika:** neodvisni nestrankarski politično-informativni poltednik s poudarkom na dogajanjih na Gorenjskem / **Predsednik časopisnega sveta:** Ivan Bizjak / **Direktor in glavni urednik:** Marko Valjavec / **Odgovorna urednica:** Leopoldina Bogataj / **Novinarji in uredniki:** Helena Jelovčan, Jože Košnjek, Lea Mencinger, Stojan Saje, Darinka Sedej, Vilma Stanovnik, Marija Volčjak, Cveto Zaplotnik, Danica Zavrl-Žlebir, Andrej Žalar, Štefan Žargi / **Lektoriranje:** Marjeta Vozlič / **Fotografija:** Gorazd Šinik / **Priprava za tisk:** Media Art, Kranj / **Tisk:** Podjetje DELO - TČR, Tisk časopisov in revij, Ljubljana / **Uredništvo, naročnine, oglasno trženje: Zoisova 1, Kranj, telefon: 064/223-111, telefax: 064/222-917 / Mali oglasi:** telefon: 064/223-444 - sprejemamo neprekinjeno 24 ur dnevno na avtomatskem odzivniku; uradne ure: vsak dan od 7. do 15. ure / Časopis izhaja ob torkih in petkih. Naročnina: trimesečni obračun - individualni naročniki imajo 20 odstotkov popusta. Za tujino: letna naročnina 140 DEM. Oglasne storitve: po ceniku. Prometni davek po stopnji 5 odstotkov v ceni časopisa (mnenje RMI 23/27-92), CENA IZVODA: 95,00 SIT.

# Bodo mladi Kranja izborili kulturni center?

TEDEN MLADIH 95 KRANJ 15. - 21. maj

**Kranj, 16. maja - Mladi Kranjčani želijo in potrebujejo Mladinski kulturni center. V njem bi se zbirali, prirejali koncerte, plese, tematske večere, gledališke in lutkovne predstave, likovne in fotografske razstave. Tako mladi ne bi samo posedali po gostilnah, ampak bi dobili možnost za druženje in kulturno udejstvovanje. S tem so se strinjali vsi udeleženci današnje javne tribune, ki jo je v okviru Tedna mladih pripravil Klub študentov Kranj. Toda, ali bo spet ostalo le pri lepih besedah?**

Javne tribune so se udeležili predstavniki vseh pomembnejših institucij v Kranju, od policije, sodstva, sociale do političnih strank in občine.

Kranjski župan Vitomir Gros se ni strinjal z geslom Povej, če si upaš , s katerim mladi vabijo na javno tribuno. Menil je, da je ta parola nepotrebna, saj so časi strahu in molčanja minili. Pozval je mlade, naj bodo aktivni, vsiljivi, naj izkoristijo možnosti in predstavljajo svoje ideje. Glede mladinskega kulturnega centra je obljubil, da bo mestni svet o predlogih razpravljal in zavzel stališča ter tudi pomagal. Kdor bo prinesel na občino program, bo podprt , je zagotovil. Toda, kot je še poudaril, sami boste največ storili

***Rezultati ankete med mladimi Kranjčani, ki jo je opravil Klub študentov Kranj na temo mladinske kulture:***
*- 61% mladih Kranjčanov v prostem času največkrat zahaja v gostilne*
*- knjižnice obiskuje le 49% mladih*
*- kar 86% mladih ne sodeluje v nobenem kulturnem društvu*
*- večnamenski prostor za koncerte, plese, razstave, predstave in druženje si želi 96 % mladih Kranjčanov*

Predstavnik Urada kriminalistične službe UNZ Kranj Boštjan Sladič je nanizal nekaj statističnih podatkov o kriminaliteti v Kranju. Na splošno se kriminaliteta ni zaskrbljujoče povečala, raste pa delež mladoletniškega kriminala. Stopnjuje se tudi nasilništvo. Po besedah Sladiča v mestu zaenkrat še ni mladoletniških tolp ali združb, ki bi terorizirale mlade. Glede centra za mlade pa je izrazil pomisleke, da bo mladinski center postal geto mladih, za ostale pa bo zaprt.

Policija je prijetno preseneena nad vedenjem mladih v Kranju , je dejal pomočnik komandirja Policijske postaje Kranj Milan Oštir. Policija podpira idejo o mladinskem kulturnem centru. Želi si, da mladina ne bi zahajala le na Primskovo, saj mora policija pogosto posredovati zaradi pitja alkohola in problemov ob zapuščanju dvorane.

Tudi na kranjskem okrožnem sodišču, kjer vse pogosteje obravnavajo mlade, pozdravljajo ustanovitev središča za mlade. Menijo pa, da bi morali vanj pritegniti mlade takoj po osnovni šoli. Čas srednje šole pomeni nekakšen vakuum, ko mladi ne znajo ali morejo koristno preživljati prostega časa. Predstavnica sodišča se je tudi zavzela za popolno prepoved prodaje alkohola otrokom in mladini v trgovinah in lokalih.

Študentje so po vseh slišanih dobrih željah še enkrat poudarili, da je mladinska kultura v Kranju bogata, le prostora nima, da bi se uveljavila.Glavni problem ostaja prostor. Mladi gledališčniki, lutkarji in glasbeniki so dobesedno na cesti. Nujno bi potrebovali dvorano za vaje in predstave, sicer bodo zamrli. Konkretnih dogovorov in obljub pa od odgovornih tudi tokrat niso dobili. Na javni tribuni se je pokazalo, da mladi imajo moralno podporo mesta. Za finančno pomoč pa se bodo morali obrniti na druge naslove. **Urša Peternel**

# Rockowanje '95

## Bil sem tam in užival, ali zakaj me vedno zebe, ko grem s Primskovega.

Rockowanje je prireditev, ki naj bi omogočala lažjo promocijo mladim, alternativnim glasbenim skupinam. Koncert, ki je bil že tretje leto, je bil organiziran, kot se za tako prireditev spodobi - izvrstno. Organiziral pa ga je Klub študentov Kranj. In kakšne so tendence - vsekakor, punka se Slovenci ne moremo znebiti, čeprav je že zastarel, obrabljen.

Tonske vaje so se malce zavlekle, tako da je prva skupina - "A si niste mogl kšnega imena zmislt", z Britofa, pričela šele ob devetih. Skupina je igrala zanimiv rock, ki ni bil čisto nič podoben garažnemu žaganju. Zaigrali so tudi slovensko polko, z besedilom srbske narodne pesmice in pa s pomočjo občinstva narodno "Čuk se je oženil".

Za njimi so na oder prišli jeseniški post industrijski hardcorovci "Blackout", ki pa so s svojo energijo, hitrostjo, pustili kranjsko publiko, da je, tako kot že mnogokrat, le nemo buljila na oder.

Tretji so bili na vrsti kranjski metalci, ki pač morajo nekje biti, glede na to, da je v Kranju toliko metalcev (in metalskih bandov). Torej, "Godscard", ki pa so na vsakem koncertu za stopničko boljši. Fanjte se trudijo, to pa se čuti tudi pod odrom, kjer je navijalo nekaj mladih metalcev.

Predzadnji so bili "Maria Huanita" iz Selc. Nekoč so igrali psihadeličen rock, sedaj pa psihadeličen punk rock. Punk je torej zopet "in". Vsekakor so se Selčani izvrstno predstavili kranjski publiki, zanimiva besedila, kitara s pridihom Hendrixa pa je bila tista, ki je ustvarila prav posebne občutke.

Zadnji pa so prišli na vrsto gostje iz Los Angelesa, znanci slovenske underground scene, "Blood on the saddle". Igrali so mešanico country-punka in izvrstno pričarali vzdušje ameriškega zahoda. Skladbe so energične, divje, kot je bila divja ameriška zgodovina, nekatere pa so melanholične, v stilu Poor lonesome cowboy, ki te v hipu odnesejo v prerijo. Vsekakor je bilo izvrstno! **Anže Jereb**

# GORENJSKA OD TORKA DO PETKA

## AMZS

Na AMZS smo dobili podatek, da so od torka do danes opravili 15 vlek poškodovanih vozil in nudili 8 pomoči na cestah.

## MANJ DELA ZA GASILCE

Kranjski gasilci so zapirali vodo na Ul. 1. avgusta v Kranju, radovljiški gasilci so intervenirali ob eksploziji plina v koči v Dragi, kjer sta bili poškodovani dve osebi ter je eksplozija močno poškodovala objekt. Nekaj več dela pa so imeli jeseniški gasilci, ki so dvakrat gasili požar kontejnerja na Hrušici in tehnično intervenirali pri prometni nesreči na Hrušici, kjer so reševali vklešćenega voznika. Tržiški in škofjeloški gasilci pa k sreči niso imeli intervencij.

## GORENJSKI DOJENČKI

Tokrat je število novorojenčkov izenačeno, in sicer 8 : 8. V kranjski porodnišnici se je rodilo 8 dečkov in 6 deklic. Najtežji je bil deček s kar 4.450 grami in najlažja drobcena punčica s 1.750 grami. V jeseniški porodnišnici pa sta se rodili dve deklici. Ena je tehtala 3.340 gramov, druga pa 3.250 gramov.

## URGENCA

V jeseniški bolnišnici so ta konec tedna na kirurgiji oskrbeli 99 pacientov, na internem oddelku 46 pacientov, na pediatričnem oddelku 22 malih bolnikov in na ginekološko porodniškem oddelku so poskrbeli za 14 pacientk.

# Mladinske organizacije v Kranju

**Klub študentov** Kranj je najmočnejša mladinska organizacija v Kranju. Združuje okrog dvesto študentov in dijakov. Klub je znan predvsem po žurih na Primskovem. A to ni njegova edina dejavnost. Vsak četrtek študentje pripravljajo svojo oddajo na Radiu Kranj. Organizirajo potopisna predavanja, rekreacijo, omogočili so popuste za dijake in študente.

**SKAVTI**: so vzgojno gibanje, ki želi vzgajati mlade, da bi postali dobri državljani, ki bi prevzemali ključna mesta v družbi. Organizirajo tabore, izhode in posamezne projekte.

**GLEDALIŠČE ČEZ CESTO**: deluje že trinajst let. V tem času so se predstavili s 16 premierami, sodelovali na domačih in tujih festivalih ter prejeli že več priznanj in nagrad. Kljub tej uspešnosti pa imajo stalen problem prostora, saj so trenutno dobesedno na cesti.

**TEATER ŠMD - ŠOLA MALO DRUGAČNIH**: je mlada skupina 18 gimnazijcev, ki jih druži želja po igranju. Pripravili so parodijo Rdeča kapica, posneli pesem, pripravljajo pa tudi časopis.**GLEDALIŠKA SKUPINA FIGURA**: je skupina neprofitnih nagnjenj, amaterskega značaja in kropeče zmaknjenosti , kot so se sami poimenovali. Ustvarili so tri predstave, s katerimi so gostovali po Sloveniji in tujini.

**GLEDALIŠČE, LUTKE, GLASBA - SEKCIJA GRUPPA ULTRA**: je sekcija za celostno umetnost, sodelovala je na koncertih, različnih projektih, časopisih in organizaciji festivala Kieselstein kulturi .

**NOVI KLUB LJUBITELJEV GLASBE**: povezuje mlade glasbenike in ljubitelje glasbe. Skušajo omogočiti delovanje glasbenih skupin, pomagati novo nastajajočim skupinam in približati mladim skupine iz drugih krajev Slovenije in tujine.

**AIESEC**: je mednarodno združenje študentov ekonomije, poslovnih in organizacijskih ved. Sodelujejo s podjetji, mednarodnimi organizacijami in vladami. Izmenjujejo študente in prakse. V Kranju pripravljajo Mali borzni seminar in Top job - sejem kadrovskih potencialov.

**Urša Peternel**

klub študentov kranj
Slovenski trg 8, CENTRUM CARNIUM, 64000 Kranj
SREDA: 17-19, ČETRTEK: 10-12, PETEK: 18-20

# Ali v Kranju obstaja mladinski turizem?

**Kranj, 17. maja - Je Kranj atraktivno mesto za mlade turiste? Ali vanj radi prihajajo? Kaj mesto lahko ponudi popotnikom z nahrbtniki in tenkimi denarnicami? To so bila glavna vprašanja, okrog katerih so se kresala mnenja na drugi javni tribuni v okviru Tedna mladih. Soočili so se študentje in predstavniki institucij, ki v mestu skrbijo za turizem.**

Kranj je mrtvo mesto, ki nima mladinskega turizma , je menil predstavnik kranjskih študentov Matjaž Sladojevič. Mladi po njegovem hočejo aktivne počitnice, zabavo, doživetja, česar pa jim Kranj ne daje. Kranju bi morali vdihniti dušo, na ulice pripeljati glasbenike, ansamble, igralce. Predlagamo, da občina subvencionira tiste lokale, ki imajo program , je dejal Sladojevič. S Tednom mladih Klub študentov daje primer, kako bi mesto lahko živelo z mladimi vse leto. Vse prireditve tega tedna so odlično obiskane, odziv mladine je velik. Poleg tega Klub študentov obljublja turistični prospekt in majice z napisi proti aidsu, proti nestrpnosti in z imenom Kranja.

Svojo dejavnost pa so predstavili tudi predstavniki mestnih institucij, zadolženih za turizem. V Turističnem društvu pripravljajo Poletje v Kranju . Na več lokacijah se bodo dogajale različne prireditve v organizaciji gostincev. Tudi Kranjska noč verjetno bo.

V mestu pa bo možno dobiti tudi poceni prenočišče. V dijaško-študentskem domu si prizadevajo dobiti status mladinskega hotela. Že zdaj lahko pri njihmladi v počitniškem času prenočijo za 14 DEM. Poleg tega bodo vsaj dve nadstropji novega apartmajskega dela namenili potrebam mladinskega turizma. Tako bo Kranj pridobil okrog tristo poceni prenočišč za mlade.

**Urša Peternel**

KISARNA STRNIŠA, AVTOŠOLA GOLF, MOBITEL, PANASONIC, REDENCI, URAD ZA MLADINO REPUBLIKE SLOVENIJE, ŠOU MARIBOR, ŠOU LJUBLJANA, OBČINA KRANJ, ALPINA, JUB DOL, PAPIRNICA VEVČE, ŠPORTNA ZVEZA KRANJ, ZVEZA KULTURNIH ORGANIZACIJ KRANJ, GORENJSKI GLAS

SDSS
SOCIALDEMOKRATSKA STRANKA SLOVENIJE

*Socialdemokratska stranka Slovenije - gorenjski odbori SDSS*
***vabijo na pogovor, ki se ga bodo udeležili:***
***Janez Janša,***
*predsednik SDSS*
***dr. Božidar Brudar,***
*podpredsednik SDSS*
***Branko Grims,*** *glavni tajnik SDSS*

*Pogovor o aktualni politiki in predstavitev novega programa SDSS bo v ponedeljek,* ***22. 5., ob 20. uri v Festivalni dvorani na Bledu.***

*Vljudno vabljeni!*

Sava
1864 UNION
TELEKOM SLOVENIJE
OREH STUDIO OREH SLOVENIJA
Coca-Cola
ISKRATEL Digital Logic
KOCKA
POHIŠTVO, BELA TEHNIKA, ORTOPEDSKE VZMETNICE
TEL.: 064/403-871
TRGOVINA S POHIŠTVOM, SP BESNICA 81

## Danes dan odprtih vrat na občini

**Preddvor, 19. maja** - Župan in občinski tajnik v Preddvoru že uradujeta v novih prostorih na Dvorskem trgu 10, tik poleg poštnega urada. Trikrat na teden bosta na voljo občanom za uradne ure: v ponedeljkih in petkih med 8. in 10. uro ter v sredah med 15. in 17. uro bo v uradu tajnik, v ponedeljkih med 8. in 10. uro ter v sredah med 17. in 19. uro pa bo občane sprejemal župan.

Za dober začetek pa bo danes popoldne od 17. do 19. ure na občini dan odprtih vrat. Prebivalce občine Preddvor vabijo, da se ga udeležijo, ob tej priložnosti pa si bodo lahko ogledali tudi razstavo ekološkega krožka osnovne šole Matija Valjavec Preddvor.

**D.Ž.**

## Nakelski svetniki o proračunu

**Naklo, 19. maja** - V torek, 23. 5. 1995, ob 19. uri se bo sestal občinski svet občine Naklo na svoji 7. seji. Kot je v navadi, bodo svetniki najprej prisluhnili poročilu župana o uresničevanju nalog med obema sejama. Zatem bodo razpravljali o predlogu komisije za mandatna vprašanja, volitve in imenovanja za sestavo štirih odborov.

Osrednja pozornost bo gotovo veljala obravnavi osnutka odloka o proračunu občine Naklo za leto 1995. Z njim so predvideli za nekaj več kot 201 milijon tolarjev prihodkov, od katerih so jih razporedili dobrih 193,5 milijona tolarjev, nekaj prek 8 milijonov tolarjev pa ostaja v rezervi. Tako naj bi za delo občine namenili dobrih 19 milijonov, za delo izobraževalnih in vzgojno varstvenih organizacij, kulturo, šport in socialo 35,6 milijona, za subvencije pri izobraževanju in otroškem, socialnem ter zdravstvenem varstvu 10,4 milijona, za dotacije družbenim dejavnostim blizu 8,4 milijona, za storitve na področju družbenih dejavnosti dobrih 12 milijonov, za storitve na področju gospodarske infrastrukture 11,6 milijona in za druge odhodke 2,6 milijona tolarjev. Za investicijsko vzdrževanje naj bi porabili nekaj več kot 39,5 milijona tolarjev, dobrih 50 miljonov tolarjev pa za stavbna zemljišča, stanovanjske namene in požarno takso.

Svet bo obravnaval več vlog občanov za nakup zemljišč oziroma spremembo namembnosti, imenoval komisijo za pripravo in izvedbo javnega razpisa za dodelitev vzdrževanja gozdnih cest v občini ter imenoval člana v komisijo VVZ Kranj za sprejem otrok v vrtec Rožle v Naklem. Svetniki se bodo odločali tudi o županovem predlogu, naj podžupansko dolžnost prevzame **Janez Škrjanc**, rojen leta 1932, doma iz Zgornjih Dupelj.

**S. Saje**

# IZ GORENJSKIH OBČIN

V Cerkljah o osnutku občinskega proračuna

## Prelaganje s kupčka na kupček

**Cerklje, 15. maja - Občinski svet v Cerkljah je za statutom zagrizel v še en trd oreh, občinski proračun, na katerega pa prvo leto očitno še ne bodo imeli veliko vpliva. Po triurni razpravi so osnutku proračuna sicer pritrdili, vendar je zgodba ostala nedorečena. Svetniki so dobili teden dni časa, da zberejo pripombe, s katerim naj bi dopolnili osnutek. Župan in predstavniki iz finančne službe občine Kranj so jim že zdaj povedali, da vseh zagotovo ne bo mogoče upoštevati, saj jih po eni strani veže zakon, po drugi pa zelo omejena sredstva.**

Če so cerkljanski svetniki pričakovali, da bodo že letos lahko docela samostojno oblikovali občinski proračun, so delali račun brez krčmarja. Znano je sicer, iz katerih virov se financira občina in koliko približno potrebuje za preživetje na področjih, za katera je odgovorna, velikih razvojnih in naložbenih želja pa prvo leto še ne bo mogla tešiti. Osnutek občinskega proračuna je bil narejen ob pomoči finančnih "inštruktorjev" iz Kranja, ki so tudi na tokratnem občinskem svetu potrpežljivo razlagali smisel in logiko proračuna. Ta se bo polnil iz dohodnine (30 odstotkov je bo država pustila občinam), iz nekaterih davkov in taks, še en vir pa predstavlja finančna izravnava, ki jo za financiranje osnovne dejavnosti garantira država. Že v obdobju začasnega financiranja so bili v cerkljanski občini deležni sredstev iz tega vira, za vse leto pa je zagotovljenih za 54 milijonov tolarjev teh sredstev.

Na osnutek občinskega proračuna je bilo na ponedeljkovi seji slišati veliko (splošnih) pripomb. Zagotovo pa bi jih bilo še veliko več in tudi konkretnejše bi bile, ko bi svetniki prišli na sejo opremljeni s popolnim gradivom. Tako pa so ga zajeten sveženj dobili šele na mizo. Med drugim je bilo slišati, da občino največ stanejo družbene dejavnosti, zato jim napovedujejo racionalizacijo. Tako je denimo župan govoril o možnosti, da bi denimo pri financiranju kulture mislili raje na domača kulturna društva, rez pa bi naredili pri doslej uveljavljenjem financiranju občinske zveze kulturnih organizacij. Podobno je bilo razumeti tudi razmišljanje o gasilski dejavnosti. Že na prejšnjih sejah smo večkrat slišali, da bodo poostrili nadzor nad subvencijami v vrtcih in občinskimi deleži za oskrbnine v socialnih zavodih, da bi preprečili zlorabe in prihranili kak občinski tolar. Varčevalne ukrepe napovedujejo tudi šolskim prevozom, ki so že v minulih štirih mesecih močno izpraznile občinsko blagajno. Sedanji prevoznik Alpetour je zelo drag, avtobusi na nekaterih relacijah vozijo na pol prazni, zato tehtajo tudi možnost, da bi za prevoze otrok najeli zasebnika. V Cerkljah in okolici se v šolo prevaža 340 otrok, zato z oddelka za družbene dejavnosti kranjske občine svarijo, naj se cerkljanska občina pri tej odločitvi ne prenagli. Šolski prevozi morajo biti zagotovljeni kontinuirano, kar je za prevoznika velika obveznost, je v Cerkljah dejala predstavnica omenjenega sekretariata in dodala, da se lani razen Alpetoura za tovrstne prevoze ni prijavil nihče, še najmanj pa se zanjepotegujejo zasebniki. Župan se zaveda, da mu racionalizacija pri šolarjih lahko nakoplje velik gnev staršev, zato bo pri teh potezah potrebna previdnost. Iz občinskega proračuna bi vsakdo rad svoj delež: eni so prepričani, da je v njem premalo denarja namenjenega za spodbujanje podjetništva. Ker bo manevrski prostor v letošnjem proračunu zelo majhen, se bodo morali v občini odločati večidel po načelu prelaganja z enega kupčka na drugega: če nekomu več dajo, morajo nekomu drugemu pač odvzeti. Naj v interesu spodbujanja podjetništva denimo vzamejo šoli? • **D.Z.Žlebir**

ŽUPAN IMA BESEDO

## *Posebno pozornost zaslužijo društva*

***Med štirimi občinami nekdanje občine Škofja Loka je sprejet dogovor, da se pri uresničevanju letošnjih proračunov ne bodo medsebojno ovirali.***

***Gorenja vas, 18. maja - Občina Gorenja vas - Poljane je poleg občine Žiri že druga občina med štirimi na območju nekdanje občine Škofja Loka, ki je doslej uspela sprejeti letošnji proračun. O njegovem izvajanju smo se pogovarjali z gorenjevaško-poljanskim županom Jožetom Bogatajem.***

***Kako komentirate uspešen sprejem občinskega proračuna občine Gorenja vas -Poljane?***

*"Sprejem občinskega proračuna je zame realnost, ki je bila potrebna, da sicer v skromnih okvirih začnemo z delom in pokrijemo določene najnujnejše zadeve. To velja zlasti za investicije, za družbene dejavnosti ter druge potrebe. Nismo pozabili na kulturo, šport, niti na socialo, žal pa ta proračun ni gospodarsko naravnan, saj je za spodbujanje drobnega gospodarstva ostalo veliko premalo."*

***Osnutek proračuna so pripravile nekdanje občinske službe, vi pa ste oklestili prav sredstva zanje. Mislite, da je smiselna politika takega skrajnega osamosvajanja, kot ga kaže tudi npr. predlog, da se osamosvoji tudi knjižnica?***

*"Če hočemo, da naši kraji zažive, če naj ljudje občutijo, da se z svojo občino le nekaj premika, smo sredstva zlasti za delo kulturnih in športnih društev, ki so bila v preteklosti prav sramotno malo denarno podprta, morali nekje poiskati. V proračunu ne vidim druge možnosti, kot da smo posegli po sredstvih, ki so bila namenjena za nekdanje občinske službe, ki se bodo pač morale nekoliko racionalizirati."*

***Precej trdo ste vztrajali na poračunu dolgov, ki so jih napravile KS vaše občine v preteklosti, ter na tem, da so za komunalne investicije iniciatorke in neposredno odgovorne KS. Kljub temu, da so po vašem statutu KS pravne osebe, jim ta pooblastila občina lahko da, ali pa tudi ne. Nameravate to storiti?***

*"V bližnji prihodnosti bomo razmejitev pooblastil med občino in KS z odlokom opravili. Vzdrževanje in investicije v ceste bodo verjetno ostale KS, do dogovora o tem pa so že po dosedanjem sistemu zadolžene za to."*

***Kaj boste storili za to, da sedaj, ko ste sprejeli proračun, dobite dejansko tudi denar, čeprav vse občine na teritoriju nekdanje občine Škofja Loka tega še ne bodo uspele napraviti, kot to zahteva finančno ministrstvo?***

*"Dolgo smo se o tem pogovarjali, in šele na zadnjem sestanku županov smo uspeli doseči dogovor o tem, da se medsebojno ne bomo ovirali. Vsajnujne deleže v okvirih sprejetih proračunov naj bi financirali, kar zlasti velja za investicije. Njihovo financiranje v jeseni, ko bo po mojem mnenju šele dogovorjeno vse in bo gradbena sezona že praktično mimo, seveda ne bi imelo nobenega smisla."* **Š.Žargi**

Planinski dom na Ermanovcu

## Prijazno zavetišče planincem

**Čez Ermanovec vodi Slovenska planinska transverzala. Dom na Emanovcu, last PD Sovodenj, ima od konca aprila tudi novo skrbništvo.**

**Sovodenj, 18. maja - Dom na Ermanovcu je priljubljena izletniška, zaradi Slovenske planinske transverzale pa poznana in tudi obiskana planinska točka. V Dom radi prihajajo tudi domačini, odbor PD Sovodenj pa ima letos v programu tudi več prireditev. Sicer pa je konec aprila Dom na Ermanovcu, ki je odprt vsak dan cel dan, dobil novo skrbništvo.**

**Vinko Trogrlič, oskrbnik doma:** "S Heleno Eržen, čez vikend pa nama pomaga še Maruša, vsi pa smo iz Kranja, sva prevzela skrbništvo. Lepo je tukaj na Ermanovcu in prijazni ljudje so tu doma. Med tednom ni posebne gneče. Domačini pridejo. Ob koncu tedna pa je živahno. Vedno lahko postrežemo z vampi, golažem, joto, ješprenjem, ali pa s hladnimi jedili. Zdaj ima dom 12 ležišč v sobah, društvo pa ima v načrtu tudi ureditev skupnih ležišč."

**Slavko Jezeršek, gospodar:** "Dom so zgradili planinci, gradili pa so ga kar deset let. Odprt je od 1986. leta naprej. Zdaj imamo v načrtu tudi skupna ležišča, ureditev prostora ob njem, predvsem igral za otroke. Sicer pa ima naš dom vodo, elektriko, telefon, prhe in centralno ogrevanje. Skrbimo za vzdrževanje in naš cilj je, da so tudi gostje zadovoljni."

**Lovro Telban, predsednik PD Sovodenj:** "Sto štirideset članov imamo v PD Sovodenj in smo med uspešnejšimi društvi v Sloveniji. Imamo tudi lep dom, pobudnik za izgradnjo na 964 metrih pa je bil Slavko Hribar. V društvu imamo tudi devet planinskih vodnikov, sedem markacistov in gorske straže. Letos imamo v programu poseben tečaj za gorske straže in ureditev skupnih ležišč. Stalnica pa so tudi prireditve ob Domu na Ermanovcu. Letos bo poleg srečanja s športniki že peto srečanje citrarjev in prireditev Novinarksi večer. Še posebno prizadeven pri pripraviprireditev je član odbora Janez Govekar." **A. Žalar**

## Odkritje spominske plošče v Davči

V soboto, 20. maja, organizira poseben pripravljalni odbor v počastitev 50. obletnice zmage nad nacizmom in 51. obletnice prve konference Zveze slovenske mladine na Gorenjskem ob 11. uri pri (po domače) Šoštarju v Davči 46 odkritje spominske plošče. Po slovesnosti vabijo vse medvojne mladinske aktiviste in njihove svojce na tovariško srečanje, ki bo v osnovni šoli v Davči. **Š. Ž.**

Slovesnost v Novi Oselici

## Med "imenitnimi" župnijami

**Za praznik Janeza Nepumuka, župnijskega zavetnika v Novi Oselici, se je trem pridružil še četrti zvon v zvoniku.**

**Nova Oselica, 18. maja - Pred letom dni, na praznik Janeza Nepomuka, župnijskega zavetnika v Novi Oselici, je prišlo do pobude, da bi se trem zvonovom pridružil še četrti. Akcijo je vzel v roke Župnijski pastoralni svet skupaj s ključarji in ob letu, v torek, 16. maja, je škof Alojz Uran ob navzočnosti domačega župnika Jakoba Kralja, slovesnosti pa so se poleg faranov udeležili tudi župniki iz sosednjih župnij, blagoslovil četrti zvon.**

Župnija nova Oselica nad Sovodnjem je tako v torek postala enakovredna "imenitnejšim župnijam", ki imajo po štiri zvonove v zvoniku, na Gorenjskem. Denar za 1.035 kilogramov težak bronasti zvon, ki so ga vlili v Passau, kot je povedal ključar Tone Slabe, so zbrali farani. Veljal je dvajset tisoč mark. • **A. Ž.**

## Miss narcis

**Planina pod Golico** - Člani TD Planina pod Golico bodo v nedeljo, 21. maja, na običajnem prostoru organizirali prireditev **Miss narcis.** Program se bo začel ob 14. uri. Sodelovali bodo: ansambel Vita, Braco Koren in mladi glasbeni talenti. Obiskovalci pa bodo izbirali najlepše dekle, ki bo postala Miss narcis.

## *Požagani mlaji*

***Jezersko, 16. maja*** *- Minuli konec tedna se je iz Himalaje vrnil Andrej Karničar, doma z Jezerskega. Domačini so ga prisrčno sprejeli že na brniškem letališču, ob povratku v domači kraj pa so mu pri deželnem kamnu, ki je nekdaj označeval mejo občine Jezersko, v dobrodošlico postavili mlaje. Po nekaj dneh pa so Jezerjani doživeli hud šok: njihove mlaje pri vhodu v "občino" je nekdo požagal, očitno zato, da se kruto ponorčuje iz njihovih prizadevanj za samostojno občino Jezersko. Kot vemo, se jim je nedavno spet izmuznila možnost, da jo dobijo z zakonom po hitrem postopku, in bodo morali čakati, da bo parlement o morebitnih novih občinah odločal "v paketu".*

*Jezerjani so si o novi občini dokaj enoglasni, zamisel o tem pa ima gotovo tudi nasprotnike. Kaj hočemo, tudi to je demokracija. Toda žaganje mlajev, ki so jih domačini s trudom postavili svojemu alpinistu na čast, ni nikakakršno dejanje demokracije, temveč navadna poniglavost.*

**D.Ž.**

## IZ GORENJSKIH OBČIN

Smetarske negotovosti še ni konec

# Bo Ljubljana uslišala tri gorenjske občine?

**Mestni svet bo na seji, ki se je začela včeraj in nadaljevala v ponedeljek, odločal o prošnji kriznega štaba za začasno odlaganje komunalnih odpadkov na odlagališče na Barju.**

**Radovljica - Čeprav je od takrat, ko je Komunala Radovljica zadnjič redno pobirala smeti na območju blejske, bohinjske in radovljiške občine, minilo že več kot mesec, se negotovost nadaljuje. Rešitve tudi danes, v četrtek, ko to pišemo, še ni, a priti bo vendarle morala. Kakršnakoli že - nasilna, sporazumna, draga...?! Dnevne temperature naraščajo, bliža se turistična sezona, od katere vsaj na Bledu in v Bohinju veliko pričakujejo.**

Krizni štab (župani blejske, bohinjske in radovljiške občine ter direktorica Komunale) se je v razmerah, ko na Gorenjskem ne najde rešitve, obrnil na ljubljanskega župana **dr. Dimitrija Rupla** in ga zaprosil, naj preuči možnost za začasno odlaganje odpadkov na odlagališču na Barju. Blejska, bohinjska in radovljiška občine so pripravljene potlej, ko bi uredile "svoje" odlagališče, sprejeti enako količino odpadkov iz Ljubljane in za te plačati tudi stroške prevoza. V ljubljanski Snagi zatrjujejo, da bi z 10.000 tonami odpadkov iz treh gorenjskih občin le malenkostno dodatno obremenili barjansko odlagališče, ki na leto "sprejme" okoli 170.000 ton odpadkov. Pogodba, po kateri bi po nekajkrat višji ceni sprejemali gorenjske smeti, je sicer že pripravljena, vendar pa mora s tem soglašati tudi mestni svet.

### Inšpektorat naj poskrbi za "izvršbo"!

Krizni štab je v torek v imenu prebivalcev blejske, bohinjske in radovljiške občine naslovil na republiški zdravstveni inšpektorat prošnjo in zahtevo, naj takoj začne uresničevati svojo odločbo o odvozu komunalnih odpadkov. Zdravstveni inšpektorat je namreč takšno odločbo izdal že 26. aprila, vendar je Komunala ni mogla izvajati, ker so vsi poskusi za začasno odlaganje propadli. Radovljiški župan **Vladimir Černe** je v soboto Komunali sicer (ponovno) izdal odločbo za začasen odvoz odpadkov na "vojaški del" deponije na Črnivcu, a je skupina krajanov tudi tokrat s traktorji in ostalo kmetijsko mehanizacijo preprečila odlaganje. Krizni štab prosi inšpektorat kot oblastni organ z uradnimi pooblastili, naj poskrbi za izvršbo odločbe. Najprej naj pozove skupino, da umakne mehanizacijo in se odstrani s poti; če pa odziva ne bo, naj to ob sodelovanju policistov stori podjetje, ki ima za to primerno mehanizacijo. Komunala kot plačnik stroškov pa naj priskrbi podatke o lastništvu ovir in storilcih, da bo potlej lahko izterjala stroške uveljavljanja lastniških in upravljavskih pravic.

### Ogroženost je majhna, a vsak dan večja

Zavod za zdravstveno varstvo Kranj ugotavlja, da je ogroženost prebivalstva bohinjske, blejske in radovljiške občine zaradi kopičenja smeti sicer majhna, vendar je vsak dan večja. Z ukrepi po oceni zavoda ne bi smeli čakati toliko časa, da bi se pojavila prva nalezljiva bolezen. Smeti namrečpredstavljajo nevarnost za zelo hitro razmnoževanje glodalcev in mrčesa, ki so potencialni vir ali prenašalci nekaterih nalezljivih bolezni. Problem ni samo higiensko epidemiološki, ampak tudi ekonomski, saj pretiranega števila glodalcev in mrčesa zaradi kratke razmnoževalne dobe tudi z dezinsekcijo in derazitacijo ne bo možno obvladati. Muhe predstavljajo nevarnost za prenašanje črevesnih nalezljivih bolezni, piogenih bakterij, cist praživali in jajčec parazitov, miši in podgane za pojav hemoragične mrzlice, potepuške mačke in psi, ki brskajo po smeteh, so lahko vir okužbe za mikrosporijo in steklino. Ker so nekateri začeli voziti odpadke v gozdove, grape in jame, ogrožajo zajetja pitne vode, vodotoke in posredno tudi zdravje ljudi. Razmere so hujše pred blokovskimi naselji kot pred stanovanjskimi hišami. • **C. Zaplotnik**

Podokničar v gosteh pri Naklancih

# Dve uri glasbe, igre in smeha

**Ob tednu upokojencev v Naklem so prvič nastopili tudi učenci vseh treh šol v občini.**

**Naklo, 18. maja - Mladi so poklonili upokojencem in drugim obiskovalcem nepozaben nastop, prepleten z recitacijami, pesmimi, plesom in igro. Spored so obogatili domači instrumentalisti in pevska zbora, za povrh pa je koš šal prinesel gost iz Štahovice, humorist Franc Pestotnik - Podokničar.**

Mešani pevski zbor Dobrava iz Naklega se je predstavil polni dvorani obiskovalcev v nakelskem domu kulture s štirimi pesmimi iz svojega repertoarja. Bogat in raznolik je bil tudi spored učencev osnovnih šol Naklo, Podbrezje in Duplje, ki so prvič nastopili skupaj na prireditvi občinskega pomena. Domači in dupljanski osnovnošolci so nastopili z recitacijami, pesmimi in plesom, manjkale pa niso niti sodobne popevke. Podbrežani so zaigrali sanje navadnega otroka o pravljičnem vesolju. Vsi so požeeli hvaležen aplavz, saj otroški glasovi kljub drobnim zadregam vedno navdušijo odrasle.

Za ogrevanje ozračja v dvorani je poskrbel Aljoša Korenčan iz Naklega, ki je urezal eno domačih viž na harmoniki. To je bil kar pravi uvod za nastop glavnega gosta večera. Iz Stahovice pri Kamniku je prišel - domnevno na srečanje mladinske organizacije - humorist Franc Pestotnik - Podokničar. Ko so ga vprašali, kje ima svojo "lojtro", je brž odvrnil, da vzame na tako majhne prireditve le en klin. Vmes je zaigral delček vloge Danijela iz Cvetja v jeseni; menda je hotel spomniti, da je začel z resnimi vlogami. Potlej je razdiral svoje šale naprej, da je gromek smeh stresal dvorano. Med drugim je povedal, da je njegova prva soseda v vasi tista Marija, ki se po zagotovilih obiskovalcev čudečno premika. To je tudi edina stvar, ki se pri nas premika, je zabelil eno na račun svojega kraja Podokničar. Tudi na kakšno politično obarvano zbadljivko ni pozabil; in še mene se je privoščil, naj kar slikam, če nisem od Udbe!

Vesele besede so z glasbo zamenjali Janez Legat na orglah, Aljoša Korenčan na kitari in Janko Markič na ustni harmoniki. Spored so zaokrožile pevke iz ženskega zbora Dupljanke. Vsem nastopajočim se je zahvalila s skromnim darilom tajnica Društva upokojencev Naklo Fanika Pagon. Za gosta iz Stahovice je pripravila dve nakelski posebnosti - "Marinškov pir" v steklenici (s plačano kavcijo) in neposlikano panjsko končnico z majhno "lojtro". Kot je napovedal Podokničar, bo najbrž kar čebelnjak postavil. • **Stojan Saje**

### Subvencije kmetom vsakega pol leta

**Cerklje, 19. maja** - Občinski odbor za kmetijstvo v Cerkljah se je dogovoril o zneskih, ki jih bo namenil za subvencije v kmetijstvo in za način dodeljevanja. Kot nam je povedal župan Franc Čebulj, bo šlo iz proračuna za osemenjevanje in cepljenje živine 4,5 milijina tolarjev, sredstev za gozdove in gozdne ceste je za milijon, za 1,2 milijona tolarjev pa je sredstev za osuševanje travnikov. Dodeljevala se bodo vsakega pol leta. Sicer pa župan še sporoča, da se bodo sredstva vračala na osnovi podatkov, ki jih bodo kmetje prinašali na občino Cerklje, denar pa se bo prenesel na hranilno kreditno službo Kmetijske zadruge Cerklje.

### Prireditve bistriških osnovnošolcev

**Tržič, 19. maja** - Učenci in delavci osnovne šole Bistrica pri Tržiču vabijo jutri, 20. 5. 1995, na prireditve pod skupnim geslom "Kruha, iger in glasbe!". Ob 9. uri bo ravnatelj šole nagovoril zbrane, osnovnošolci pa se bodo predstavili z igrico "Pekarna Mišmaš" in nastopom pevskega zbora. Sledil bo ogled razstave o kruhu, ki je zaključni del projekta v letošnjem šolskem letu. Ker se v šoli zavedajo tudi gesla "Zdrav duh v zdravem telesu", bodo od 10. ure dalje potekala na igrišču tekmovanja v rokometu, košarki, štafetnem teku, malem tenisu in badmintonu. Športne igre bodo popestrili z nastopom plesalk. Hkrati bodo v telovadnici pripravili šolsko prvenstvo v plezanju in gimnastični nastop. Ob 11. uri in 30 minut bodo razglasili rezultate vseh tekmovanj. • **S. Saje**

**KD Naklo in Lovsko kinološko društvo Gorenjske**
prirejata
***telesno ocenjevanje psov vseh pasem.***
Prireditev bo v soboto, 20. 5. 1995, z začetkom ob 8. uri na prostorih gorenjskega sejma v Kranju.
S seboj prinesite rodovnike, zdravstveno knjižico psa z veljavnim cepljenjem in člansko izkaznico društva, kjer ste član.

GORENJSKE KORENINE

# Angela Kemperle je živa zgodovina

**Najstarejša prebivalka Jezerskega, 94-letna Angela Kemperle, je včeraj slavila rojstni dan.**

**Jezersko, 19. maja - Če človek živi od začetka stoletja, je priča mnogim zgodovinskim dogodkom in zanimivo je prisluhniti, ko jih podoživlja v spominu. Trdneje so se vsidrali predvsem spomini na hude trenutke in enega teh pomni iz tretjega leta svoje starosti, ko je njihovi družini pogorela hiša. Doma je bila namreč v gostilni pri Kanonirju, ki ji je ime dal njen stari oče.**

"Moj stari oče, rojen 1829. leta, je služil pri topničarjih. Ko je prišel iz vojske, je s prihranki kupil hišo. Ime pri Kanonirju se je je prijelo, ker je njen lastnik, stiskač in čudak, kakršna sem najbrž tudi jaz, neprestano nosil topničarsko uniformo," v svoji pripovedi seže daleč v zgodovino Angela Kemperle. Človek bi pričakoval, da je Angela v gostilni odraščala v bladgostanju, vendar usoda njeni družini ni bila naklonjena. Ni jih uničil le požar, po katerem je mnogoštevilni družini (bila je osma od desetih otrok) ostala ena sama čumnata, "komarin", pač pa se je oče pozneje zadolžil. Zameril se je krajevnemu veljaku Fuchsu in nikakor ni mogel priti na zeleno vejo. Zaslužek je iskal pri baronu Bornu, vendar je vmes posegla prva svetovna vojna. Očetov dolg se je po "zaslugi" advokatov podvojil in Angela iz svojih otroških let pomni, da so pri hiši velikokrat rubili.

Pri štirinajstih letih je odšla služit na Koroško. Prepričana je bila, da bo pomagala v gostilni, pa so jo potisnili k težkemu kmečkemu delu, da je naposled zbolela. Na očetovo željo se je vrnila domov. Želela se je zaposliti v Kazini, vendar so jo tam odklonili, češ da je prešibka. Spet je odšla služit h kmetu, za težko delo na Rezmanovih njivah je bila očitno dovolj močna.

**"Leta 1919 sem spoznala svojega bodočega moža,"** se spominja Angela. Tedaj je bil še koroški borec na begu pred Italijani, pozneje pa je Ciril Kameperle služil kot orožnik. Dolgih sedem let ga je čakala, kot pravi ljudska pesem. Še preden sta se leta 1927 poročila, je rodila otroka, 1924. leta hčer in leto dni pozneje sina. Da se je preživela, je služila v gosposkih družinah, otroka pa oddala v dečji dom v Tržič. Leta 1926 je za kratek čas delala v Adamičevi tovarni Ika v Kranju in to ravno v obdobju, ko so njihovi delavci stavkali. Spominja se tudi stavke v Kranju leta 1933. Tedaj je Kemperlova družina že živela skupaj. Njen mož, komadir žandarmerije, bi moral preganjati stavkajoče, a za to ni imel srca, zato so mu s komande grozili s premestitvijo.

**"Vse življenje smo živeli iz rok v usta in kar enajstkrat smo se zaradi moževe službe selili,"** v kratkem stavku strne usodo orožnikove družine. "1941. leto, začetek druge svetovne vojne, smo dočakali v Beogradu. Doživeli smo grozo bombardiranja. Mož je tedaj pustil orožniško službo in se zaposlil kot vratar v nekem podjetju, sin pa je osemnajstleten odšel v partizane. VSrbiji smo dočakali tudi osvoboditev. Po vojni je mož dobil delo v vinogradništvu in tudi sama sem imela lepo službo, vendar sem se ji pozneje odpovedala, ker me je potrebovala hčerka. "

Poleg svojih dveh otrok je Angela ponudila dom tudi siroti iz Srbije. O tem ne govori rada. Kot da jo je zaznamovalo nesrečno rojstvo, je bilo njeni posvojenki tudi kasnejše življenje zelo nenaklonjeno. 1950. leta se je družina preselila v Ljubljano. Svoje pokojnine si Angela ni nikoli zaslužila.

**"55 let me je mož s kruhom hranil, čeprav je bilo včasih tako, da ni bilo ne kruha ne polente,"** pravi Angela, ki tudi sedaj živi od moževe pokojnine... Tudi hišico na Jezerskem, ki sta jo zgradila leta 1965, ima še vedno za moževo. Odkar je pred dvanajstimi leti ovdovela, v njej živi sama. Sama si gospodinji (ob obisku je ponudila pecivo, ki ga je sama spekla), le občasno potrebuje pomoč na vrtu. • **D.Z.Žlebir**

Trgovina - papirnica
**MD - 7**
Jaka Platiše 17 (Planina III, Kranj)
**Prodajamo multimedijsko opremo**
ZVOČNIKE • JOYSTICKE • PC IGRE
DISKETE • CD ROME
**ter izposojamo VIDEO IGRE za 1, 3 ali 7 dni**
KONZOLE:
MEGA DRIVE SEGA • GAME GEAR SEGA • NES (8 bitna) NINDENDA
SNES (16 bitna) NINTENDA • GAME BOY NINDENDA
*Igrice posojamo samo polnoletnim osebam ali otrokom v spremstvu staršev.*
Trgovina je odprta vsak dan od 15. do 19. ure, ob sobotah od 8. do 12. ure.
*OBIŠČITE NAS !*
NMO733

OBČINA **VODICE** OBČINA **VODICE** OBČINA **VODICE** OBČINA **VODICE**

**Pripravil Andrej Žalar**

## Krajevna skupnost naj ostane!

**Na zboru, ki se ga je udeležilo 76 krajanov oziroma predstavnikov gospodinjstev v krajevni skupnosti Bukovica-Šinkov Turn, kar pomeni voljo okrog 60 odstotkov krajanov v KS, so soglasno (nihče ni bil proti in nihče se ni vzdržal) sklenili:**

**Zbor krajanov Krajevne skupnosti Bukovica-Šinkov Turn ob obravnavi bodočega pravnega statusa krajevne skupnosti zahteva, da KS Bukovica-Šinkov Turn z dosedanjim območjem z naselji Bukovica, Utik, Koseze, Šinkov Turn, Selo in Vesca tudi v bodoče obdrži status pravne osebe in nastopa v pravnem prometu v svojem imenu in za svoj račun.**

**Premoženje, naprave in nepremičnine, ki so bile na dan 31. 12. 1994 premoženje oziroma lastnina krajevne skupnosti, ostanejo v lasti krajevne skupnosti. S tem premoženjem in premoženjem, ki ga KS pridobi z lastnimi sredstvi, razpolaga in upravlja Krajevna skupnost Bukovica-Šinkov Turn.**

**Zahtevamo, da se tak pravni status Krajevne skupnosti Bukovica - Šinkov Turn vnese v statut občine Vodice.**

**Zbor krajanov pooblašča Maksimiljana Alfireva, predsednika sveta KS, da ustanovi posebno delovno komisijo, ki naj v primeru, da se v občinskem statutu ne bo upoštevan sklep zbora krajanov v zvezi s pravnim statusem KS, začne s pristojnimi institucijami razgovore o priključitvi KS Bukovica-Šinkov Turn k drugim občinam oziroma o možnostih za ustanovitev samostojne občine.**

**Volja krajanov glede takšne odločitve naj se ugotovi na referendumu na območju KS Bukovica-Šinkov Turn.**

Župan Anton Kokalj

## Opravičilo in stališče

**Ker sem bil o zboru krajanov obveščen šele pred dvema dnevoma, se zbora žal ne morem udeležiti, ker imam s svojim razredom zaključno ekskurzijo v tujino.**

**V zvezi s sklicanim zborom krajanov v krajevni skupnosti Bukovica-Šinkov Turn vam sporočam naslednje:**

**Zbor krajanov, ki ga skliče svet krajevne skupnosti in ki je sklican v skladu s statutom krajevne skupnosti, za odločanje sveta občine Vodice nima obvezujoče moči in to niti v primeru, da se njegovi sklepi nanašajo na delovanje krajevne skupnosti.**

**Občinski svet Vodice je avtonomen pri odločanju o pravnem statusu krajevnih skupnosti in bo stališče oziroma sklep zbora krajanov krajevne skupnosti Bukovica-Šinkov Turn obravnaval kot pobudo oziroma ljudsko iniciativo.**

**Predvidevam, da bo statut občine Vodice določil, da se po sprejetju statuta skličejo zbori občanov - sklicatelj teh zborov je v skladu z zakonodajo župan. Na teh zborih, na katerih se mora zagotoviti, da bodo občanom posredovane čim bolj objektivne informacije in prisotnost tako predstavnikov krajevnih skupnosti kot občine, bodo prebivalci izrazili mnenje o pravnem statusu krajevnih skupnosti. Na podlagi stališč, izraženih na zborih občanov, bo občinski svet sprejel ustrezne odloke.**

## Pomoč občini

V zadnjih treh letih je krajevna skupnost Bukovica - Šinkov Turn investirala 160.000 nemških mark za obnovo doma in ureditev okolice ter za delovanje društev v krajevni skupnosti. "Nihče v krajevni skupnosti ni proti občini Vodice. Nasprotno. Z delom in gospodarjenjem želimo občini pomagati, " poudarja Maksimiljan Alfirev, predsednik sveta KS.

Zbor krajanov KS Bukovica-Šinkov Turn

# Želimo ostati samostojna KS v občini Vodice

**Maksimiljan Alfirev, predsednik sveta KS: "Neupravičeni so očitki, da rušimo občino. Nasprotno. Želimo delati in nadaljevati z uspehi v okviru občine Vodice. Vendar pa bo občina toliko bolj naša, kolikor več avtonomije bomo imeli v njej."**

**Utik, 18. maja - Že v torek smo poročali, da so na zboru krajanov v petek, 12. maja, v krajevni skupnosti Bukovica-Šinkov Turn odločno in enoglasno udeleženci na zboru krajanov zahtevali, da tudi v novi občini želijo ostati samostojna krajevna skupnost s pravicami, premoženjem in možnostmi odločanja kot do zdaj. Pred zborom krajanov so o tem razpravljala in sklepala tudi vodstva društev oziroma organizacij.**

"Petdeset let samostojnega življenja v naši krajevni skupnosti je lep primer, kako so se iz zaostalosti razvile naše vasi. Ne bi našteval dela in uspehov naših krajanov in dela sveta KS.

**Sami presodite, krajani in krajanke. Upam pa si trditi, da je bilo delo naših ljudi in delo sveta KS zelo uspešno. Zelo dobro je bilo in je še sodelovanje KS z društvi in organizacijami. Lahko bi rekel vzorno.**

**Krajani in krajanke. Premislite, prosim, in presodite vsak pri sebi, ali soglašate z ukinitvijo naše KS ali ne. Imamo vso zakonsko in moralno pravico, da ostanemo še naprej svoja krajevna skupnost z vsem premoženjem in svojimi sredstvi. Nove lokalne samouprave oziroma nove občine je določila država. Zato naj država uredi tako, da bodo občine lahko živele. Nekatere naše svetnike v novi občini Vodice bi samo spomnil na programe in obljube, ki so jih zapisali pred volitvami,"** je uvodoma, ko se je začel zbor krajanov, poudaril delovni predsednik **Janez Merčan.**

Njegovi ugotovitvi so se potem pridružili vsi razpravljalci oziroma predstavniki društev (Štefan Podgoršek za ZB NOV Bukovica-Šinkov Turn, Darko Borčnik za ŠD Strahovica, Franc Hribar za Društvo upokojencev Bukovica-Šinkov Turn, Alojz Semenič za GD Bulovica-Utik in Štefan Kunstelj za GD Šinkov Turn). Takšen, enoglasen oziroma 100-odstoten je bil potem tudi sklep pri glasovanju, da Bukovica-Šinkov Turn še naprej in tudi v občinskem statutu ostane opredeljena kot samostojna krajevna skupnost.

Na županovo opravičilo oziroma pismo pa je predsednik sveta KS Maksimiljan Alfirev udeležencem zbora pojasnil, da je zbor sklican na podlagi statuta KS in 16. člena statutarnega sklepa občine Vodice, po katerem KS do sprejema občinskega statuta deluje v sedanji obliki. Pojasnil pa je tudi, da so sklic zbora krajanov večkrat priporočali in zahtevali tudi svetniki, predsednik občinskega sveta in ob osebnem razgovoru tudi župan.

Županovo odsotnost je obžaloval Maks Žnidar, ki je obširno predstavil zgodovinski razvoj in delovanje KS, nadaljnji obstoj KS pa je še posebej utemeljil **Anton Kosec.** Poudaril je, da KSizpolnjuje vse zakonske pogoje iz 18. člena o lokalni samoupravi (prostorske, zgodovinske, upravno-gospodarske in kulturne ter interes prebivalcev). Odločno pa je zanikal, da KS Bukovica-Šinkov Turn ruši občino Vodice zaradi svojega stališča. "Hočemo le ustrezno avtonomijo, sami gospodariti z nepremičnino, ki so jo zgradili naši očetje in dedje in je zato nesporno naša last... Želimo si le iste pravice, ki jih imajo prebivalci tudi v drugih občinah in krajevnih skupnostih po Sloveniji."

Maks Žnidar: Uspehi so se začeli po ustanovitvi KS

# Z roko v roki: krajani in občina

**Od 1952 do 1956 leta je bila že občina Vodice. Komunalnega razvoja takrat ni bilo, ker občina za to ni imela denarja. Tudi v občini Šentvid, ki je obstajala do 1962 leta, ni bilo dosti boljše. Po letu 1963, z ustanovitvijo KS pa so se stvari izboljšale.**

**Na zboru krajanov v petek, 12. maja, je Maks Žnidar, ki je bil 23 let občinski odbornik, več let podpredsednik občin Vodice in Šentvid in šest let delegat v Mestni skupščini Ljubljana v razpravi želel seznaniti sedanjega župana občine Vodice Antona Kokalja z nekaterimi razvojnimi posebnostimi in dogajanji, da bi tako bolje spoznal kraj in 50-letno zgodovino in nenazadnje tudi spoznal, zakaj danes krajani ne pustijo ukiniti krajevne skupnosti in vzeti premoženja, ki so ga ustvarili z lastnimi rokami, denarjem in voljo brez politiziranja.**

**"Razumem,"** pravi Maks Žnidar, **"da hoče župan uvesti nekatere spremembe, nekaj novega. Toda z rušenjem identitete krajanov s svojo krajevno skupnostjo in odvzemanjem premoženja si bo naredil zelo, zelo slabo uslugo, in sicer sebi, občini, volivcem in prebivalcem celotne krajevne skupnosti."**

### Začetki že 1946 leta

Prve aktivnosti v krajevnem ljudskem odboru Bukovica-Šinkov Turn so bile že v letu 1946. Krajani smo urejali makadamske ceste in jih pozimi sami plužili. Ena prvih skupnih akcij je bila elektrifikacija stanovanjskih hiš in gospodarskih poslopij. 1949 leta smo na veliko željo krajanov začeli graditi zadružni dom za prosvetno društvo Srečko, za šolo, trgovino in prostore družbenopolitičnih organizacij.

Z delom vseh in ob podpori takrtnih organizacij te rposestnikov je bil zadružni dom zgrajen 1950 leta. Posamezniki so imeli tudi po 500, 800 in celo 1.000 delovnih ur neplačanega dela. Ob otvoritvi dvorane Srečko 1951 leta so delavci tovarne Stol iz Duplice podarili in pripeljali 300 stolov, ki so jih delavci v tovarni naredili udarniško. **"Gradnja zadružnega doma v Utiku je povezala krajane v celoto, v uspešno krajevno skupnost."**

Prvim skupnim omenjenim akcijam je potem sledila skrb za vodooskrbo. Ustanovljena je bila vodovodna skupnost in v sodelovanju s krajani Mengša se je začela gradnja vodovodnega zajetja pod Krvavcem. Sledila so akcije za urejanje cest. Prva je bila zgrajena cesta Vodice-Utik-Koseze-Mengeš. Krajani so sami zbrali okrog 80 odstotkov denarja za asfaltiranje cest. Veliko je bilo skupnih prizadevanj za avtobusne povezave z Ljubljano, Kranjem in Mengšem ter Jaršami in na pobudo krajanov je bilo takrat, na začetku, zgrajenih 50 telefonskih priključkov.

Več kot 30 let je bilo uspešno prosvetno društvo Srečko. Gasilski društvi Bukovice in Šinkovega Turna sta od nekdaj tekmovali, kdo bo zgradil večji in lepši dom, opremil svojo enoto, vzgojil več svojega kadra. Krajevnaskupnost in njeni krajani so se dejavno vključili tudi v izgradnjo objektov Smučarskega društva Strahovica.

**"Zakaj govorim o teh uspehih KS Bukovica-Šinkov Turn? Zato, ker smo vedno aktivno sodelovali in povezovali krajane v skupne aktivnosti na podlagi skupnih interesov in brez politizacije. Malo je takšnih krajev v naši državi, v katerih se lahko pohvalijo s takšno 50-letno aktivnostjo, kot se lahko prav naš kraj," je v razlagi, namenjeni seznanitvi župana (ki ga pa se je zaradi zadržanosti opravičil) povedal Maks Žnidar z Utika.**

# Razprava v društvih v krajevni skupnosti: odločni protesti

**O nadaljnji usodi krajevne skupnosti Bukovica-Šinkov Turn glede na opredelitev v občinskem statutu so razpravljali pred zborom krajanov tudi v društvih v krajevni skupnosti in sicer: Društvo upokojencev Bukovica- Šinkov Turn, Smučarsko društvo Strahovica , Gasilsko društvo Šinkov Turn, Gasilsko društvo Bukovica-Utik in Združenje borcev NOV Bukovica-Šinkov Turn. Po večini objavljamo neokrnjena besedila, ki so jih sprejeli v vodstvih posameznih društev v KS pred zborom krajanov, ki je bil minuli petek, 12. maja.**

### Odločno protestiramo

**Zamislili smo se v predvolilne obljube kandidatov iz naše KS za svetnike občine Vodice in o pravicah občanov, ki jih prinaša Zakon o lokalni samoupravi.**

**Obeti strankarske liste (3) :** Delovali bomo v korist naših krajev in njihovih prebivalcev; poskušali bomo zagotoviti čim večjo samostojnost sedanje KS v okviru nove občine; prenašali bomo predloge in pobude krajanov svetu občine in preprečevali samovoljo posameznih strank.

**Obeti neodvisnih kandidatov (8):** Kandidiramo zato, da bomo v naši občini kot neodvisni in neobremenjeni s strankarsko logiko in disciplino lahko zastopali pristne interese ljudi v KS Bukovica-Šinkov Turn; zato se bomo lahko zavzemali za čimvečjo avtonomijo sedanje KS Bukovica-Šinkov Turn. V okviru občine Vodice za ohranitev pristnosti KS, za ohranitev sedanjega statusa nepremičnin (Dom krajanov), ki naj ostanejo last KS in z njim naj gospodari KS Buklovica-Šinkov Turn.

**Zako o lokalni samoupravi,** ki KS omogoča, če je to želja krajanov, da je PRAVNA oseba v okviru statuta občine, kakršna je tudi sedaj, da obdrži svoje premoženje in dom krajanov in da samostojno razpolaga s svojimi sredstvi, ki jih zasluži in da samostojno deluje v svojem imenu in za svoj račun

**Sklicujoč se na pravice občanov, ki jim jih omogoča zakon o lokalni samoupravi ter zamislek o predvolilnih obljubah kandidatov za svetnike občine Vodice iz naše KS, smo odločno proti, da bi nam kdokratil naše pravice in nam odvzel našo lastnino - Dom krajanov in druge objekte, ki smo jih zgradili krajani na svoji zemlji, z lastnimi močmi in lastnim podarjenim gradbenim materialom. "Doma krajanov in drugih naših objektov ne damo!" Nihče nam nima pravice kratiti naših pravic! Nihče nam nima pravice odvzeti to, kar je samo naše. Ne želimo drugih gospodarjev!**

**Društvo upokojencev Bukovica-Šinkov Turn**

### Tako kot do sedaj

Delovanje SD Strahovica je bilo in je vseskozi tesno povezano s KS Bukovica-Šinkov Turn. Veliko naših športnih prireditev je bilo ali je še tesno povezanih s KS. Kot pokrovitelj ali sponzor nam je KS po svojih močeh vedno nudila tudi materialno pomoč.

Nova občina in njeni organi nas zaenkrat še niso prepričali, da so pripravljeni, voljni in zmožni vsaj v enaki meri skrbeti za našo in druge organizacije in društva iz terena naše KS. Še več: glede na posamezne prispevke iz glasila občine Vodice imamo občutek precejšnje ignorance do dela občine z našo KS...

**Zato smo odločno Za obstoj naše KS v sedanji obliki in sedanjem pravnem statusu. Svetniki in župan naj uresničujejo obljubljeno in krajevne skupnosti kot avtonomne lokalne oblike demokracije primerno vključijo v delo občine oziroma v njen statut.**

**UO SD Strahovica**

### Odločijo naj krajani

Gasilska organizacija je nepolitična organizacija in se zato društvo ne želi vmešavati v politične razprave. Prisotni pa so v razpravi oblikovali mnenje, naj o problemu odločijo krajani. KS naj skliče zbor krajanov in po potrebi tudi referendum za dokončno odločitev.

**GD Šinkov Turn**

### KS naj ostane

S KS je naše društvo vedno lepo sodelovalo in želimo, da to medsebojno sodelovanje ostane še naprej, kar je v interesu članov društva, ki so hkrati tudi krajani. Z željo, da premoženje KS ne preide v upravljanje novonastale občine Vodice, podpiramo pobudo, in želimo, da KS ostane taka kot je.

**GD Bukovica-Utik**

### Protiustavno razlaščanje

KS mora ostati takšna kot je in z enakimi pristojnostmi v dobro vseh krajanov in razvoja KS. Občina ne sme odtujiti naša osnovna sredstva. Takšno razlaščanje bi bilo protiustavno in v nasprotju z zakonom o lokalni samoupravi. KS naj sama upravlja s sredstvi, ki jih je ustvarila. Člani ZB NOV Bukovica-Šinkov Turn smo zainteresirani, da KS ostane in še naprej deluje kot pravna oseba v dobro krajanov.

Pripomba: ... Kar se sedaj dogaja, je manipulacija s krajani.

**Združenje borcev NOV Bukovica-Šinkov Turn**

OBČINA **VODICE** OBČINA **VODICE** OBČINA **VODICE**

# Zgolj močno kmetijstvo bo premalo

**Občina Vodice je med gorenjskimi pa tudi med slovenskimi občinami ena tistih, kjer bodo morali ob gospodarski panogi, ki je "preskromna za preživetje", opredeliti in uresničiti še druge gospodarske možnosti.**

**Vodice, 18. maja - Ko se je razpravljalo in opredeljevalo o bodočih občinah v državi Sloveniji, mi je znanec rekel, da je občina Vodice primer, ko bi lahko ugotovili, da je po površini oziroma velikosti idealen primer srednjevelike povprečne slovenske občine. Kar pa zadeva vse drugo, predvsem pa gospodarstvo, pa bi morala poleg kmetijstva imeti še kaj. Zelo prav bi ji na primer prišlo tudi tisto oziroma takšno gospodarstvo, kot je v sosednjih Gameljnah, Rečici in Tacnu. Ampak danes je občina Vodice v vseh svojih značilnostih in posebnostih takšna, kot pač je - predvsem in izrazito kmetijsko razvita.**

*Občina Vodice ima okrog 3.500 prebivalcev v kar šestnajstih krajih oziroma naseljih. Po številu naselij bi nenazadnje lahko sodili med močnejšeobčine. Pa tudi po površinski razsežnosti in razvitem kmetijstvu. Vendar pa na vseh področjih oziroma krajih občine manjka tisto, čemur bi lahko rekli gospodarska energija za delovanje občine. To bo treba še razviti. Najbrž pa so njeni zametki v lesarski predelavi, trgovini, obrtni dejavnosti, turizmu, živinoreji, pridelavi in prodaji pridelkov.*

Tradicijo v občini ima pečarstvo.

Že ob ustanovitvi oziroma izobliklovanju in izvolitvi občinskih svetnikov in župana so poudarjali, da bodo v občini morali vsebinsko opredeliti razvojne možnosti v prihodnje in jih tudi uresničevati, da bi Vodice z vsemi naselji lahko delovale kot občina.

Ob razvitem in precej močnem kmetijstvu v občini, za katerega pa vemo, da ob še tako velikem katastrskem dohodku za normalno delo in poslovanje občine ni dovolj, se prebivalci vozijo na delo v Ljubljano, Medvode in Kranj. Tako občina Vodice gospodarsko nekako gravitira na sosednje občine. To pa seveda še ne pomeni, da ne bi ob ustreznih pogojih in delu ter podpori v prihodnje razvila svojih lastnih gospodarskih možnosti.

Že pred imenovanjem nove občine sta krajevni skupnosti Vodice in Bukovica- Šinkov Turn ob razreševanju predvsem komunalnih zadev na svojem območju začeli z razmišljanjem postopnega opredeljevanja, oblikovanja in uresničevanja celostnega razvoja podeželja in vasi. Prvi obrisi tovrstnega programa so že nakazovali nadgradnjo kmetijskega področja v kmetije odprtih vrat in kmečki turizem. V tesni navezanosti na takšno opredelitev je bila tako imenovana terciarna dejavnost - z obrtjo oziroma nekaterimi storitvenimi dejavnostmi. V občino bi se prav gotovo lepo vključevala tudi ekološko čista proizvodnja.Danes, ko so prvi koraki za izoblikovanje občine Vodice in njeno delovanje mimo, čeprav je organizacijskih težav za delovanje še vedno kar precej (pa ne le v občini Vodice, marveč nasploh v novo nastalih občinah), se občinski možje sicer še niso uspeli "dokopati" do vsebinskih opredelitev bodočega gospodarskega razvoja. Vendar pa je nekaj gotovo in tega se vsi, od občanov do izvoljenih občinskih mož, zavedajo, in sicer, da bodo morali v občini z vsemi naselji zagotoviti osnovne pogoje za kakršenkoli gospodarski razvoj. To pa je ustrezna komunalna infrastruktura in v njej predvsem kanalizacija. Tega pa občina Vodice sama ne bo zmogla. Morala bo priskočiti na pomoč država. Sicer pa to ne pomeni, da so zato Vodice "slaba" občina. Ob tolikšnih potrebnih vlaganjih v komunalno infrastrukturo, kot bodo potrebna v občini Vodice, bi redka gospodarsko močna slovenska občina sama zmogla tolikšen in potreben investicijsko-komunalni zalogaj.

Kar zadeva preskrbo, vzgojo in nekatere storitvene dejavnosti je občina že v tem trenutku na ravni, ko velja ocena, da ima osnovne pogoje. Kažejo se težnje po razvoju gostinstva in deloma tudi že turizma. Nedvomno pomembne so nekatere gospodasrsko poslovne dejavnosti, ki imajo že tradicijo. Poznani so pečarstvo, predelava lesa, živinoreja, nekaj storitvene obrti, zadruga. Precej velik obrat ima Agroemona GE Vodice. Pomembna, tudi gospodarsko, je Ribogojnica v Povodju.

**Najpomembnejša na samem startu delovanja nove občine Vodice pa bo nedvomno zagotovitev osnovnih infrastrukturnih (komunalnih in drugih) pogojev za uresničevanje sprejete vsebinske opredelitve gospodarskega razvoja. Tu pa brez pomoči države ne bo šlo, brez izredno resnega in zavzetega dela občinskih mož pa tudi ne. Občani pa bodo prav gotovo pripravljeni slediti uresničevanju opredelitev, saj so nenazadnje dogovore in cilje predvsem na komunalnem področju kot so ceste, voda, elektrika, telefon..., z lastnim delom in prispevki uspešno uresničevali že do zdaj.**

*V občini Vodice so naslednja naselja in kraji: Bukovica pri Vodicah, Dobruša, Dornice, Koseze, Polje pri Vodicah, Povodje, Repnje, Selo pri Vodicah, Skaručna, Šinkov Turn, Torovo, Utik, Vesca, Vodice, Vojsko in Zapoge. Od okrog 3.500 prebivalcev jih je največ zaposlenih v Ljubljani, Medvodah in tudi v Kranju. Sicer pa je v občini več kot 330 kmečkih gospodinjstev. Nadaljnji gospodarski razvoj bi zato moral izhajati iz sedanjih značilnosti in temu ustreznih vsebinskih opredelitev.*

**Za objavo pripravila novinar Andrej Žalar in komercialist Janez Žaler**

EME Inženiring za embalažo in tehniko pakiranja
TRGOVINA, IMPORT-EXPORT d.o.o.
Lebarška pot 19, p.p. 1
61217 Vodice - Slovenija
IMPORT EXPORT
Tel.: 061/824-144, Fax: 824-143
INŽENIRING ZA EMBALAŽO IN TEHNIKO PAKIRANJA
PRODAJA STROJEV IN LINIJ ZA PAKIRANJE
- agro in industrijske paletne plastične škatle do 680 litrov
- stroji za pakiranje izdelkov v krčljivo in raztegljivo folijo
- stroji za povezovanje paketov in palet s plastičnimi trakovi
- flow pack horizontalni in vertikalni pakirni stroji
- stroji za zapiranje vrečk s trakovi
- stroji za formiranje in lepljenje kartonskih škatel
- pakiranje po skin in blister sistemu
- stroji in linije za vakumsko pakiranje
- ink jet tiskalniki in termotransfer etiketirke
- stroji in roboti za povijanje palet
- roboti za zlaganje izdelkov v kartonske škatle in na palete
- ročni in električni viličarji
- stroji za izdelavo plastične votle embalaže
- stroji za toplotno oblikovanje plastičnih folij
- transportni trakovi in skladiščna tehnika
- vse vrste folij in embalaže

TRGOVINA S PREMOGOM IN PREVOZNIŠTVO
KGM
ZAPOGE 3d VODICE
JANEZ KALAN
☎ 061/823-609
☎ 061/824-424
FAX: 061/824-420
EKSKLUZIVNO SAMO ZA VAS POKLIČITE NAS IN NE BO VAM ŽAL

BREDA BOHINC
TRGOVINA NA DROBNO
ZAPOGE 14, 61217 VODICE
TEL.: 061/824-099
ODPRTO: 9. - 12. in 14. - 18.
SOBOTA: 9. - 12. in 14. - 17.

TESARSTVO, KROVSTVO IN ŽAGARSTVO
Kranjec Janez
Bukovica 9, 61217 Vodice
Tel.: 061/824-025, 823-845
Fax: 061/823-845

RZ d.o.o., Utik 86
061/823-598
EMBALAŽNI MATERIALI IN PRIPOMOČKI ZA PRODAJO ŽIVILSKIH IN NEŽIVILSKIH PROIZVODOV

JOLEX
podjetje za marketing, proizvodnjo in trgovino d.o.o.
Bukovica n.h.
61217 Vodice pri Ljubljani
telefon: 061 823-032
telefax: 061 823-220
TRGOVINA NA DEBELO Z ZAŠČITNO OPREMO, TKANINAMI, PLETENINAMI IN MAJICAMI T-SHIRT

TRGOVINA Z MEŠANIM BLAGOM
PLEVEC
MARKO IN VIDA RAHNE
BUKOVICA 40, TEL.: 061/824-049
ODPRTO: OD 8.30 DO 12. URE IN OD 14.30 DO 19. URE
SOBOTA OD 8. URE DO 14. URE, NEDELJA OD 8. URE DO 12. URE

BAR BAR A
Ob šoli 3 vodice,
nudimo vam vse vrste pijač, topli sendviči ITD.
Odprto od 10. do 22. ure, ponedeljek zaprto.

KIMFLY
- PROIZVODNJA IN PRODAJA JADRALNIH PADAL IN OPREME
- ŠOLA JADRALNEGA PADALSTVA
- ŠOLA KLASIČNEGA PADALSTVA
- LETENJE IN SKOKI S PADALI TANDEMI
POT NA ČRNO 28, 61217 VODICE, TEL/FAX 061/823-086

ŠPENKO
MIZARSTVO
IZDELAVA STAVBNEGA POHIŠTVA
NA DOLE 26
61217 VODICE
TEL.: 061/823-875
FAX: 061/823-866

GOSTILNA Kopitarjev hram
NUDIMO VAM PESTRO IZBIRO JEDI IN PIJAČ
Odprto od 7. do 22. ure, torek zaprto.
Tel.: 061/823-087
SE PRIPOROČAMO !

POLOS
TRGOVINA S PREMOGOM
TRANSPORT JERNEJ JERMAN
Zapoge 40 61217 VODICE SLOVENIJA
telefon: 061/82 35 85, 82 40 96 telefax: 061/82 41 58

PEČARSTVO
IZDELAVA PEČNIC ZA KMEČKE PEČI IN KAMINE
STANISLAV FUJAN
POLJE 3
61217 VODICE
☎ 061/823 349

KLJUČAVNIČARSTVO
Marija Potočnik
Koseze 18
61217 Vodice nad Ljubljano
Tel.: 061/823-346
izdelovanje štedilnikov vrat in vezi za krušne peči po naročilu !

## KULTURNI KOLEDAR

**KRANJ** - V galeriji Prešernove hiše je v okviru Tedna mladih odprta razstava do 21. maja na ogled razstava treh mladih avtorjev ***Mojce Osojnik, Boruta Omerzuje in Andreja Štularja.*** V galeriji Mestne hiše razstavljata akademska kiparja ***Drago Rozman in Saba Skaberne***, v kleti le- te pa je na ogled razstava na temo ***Mir je zmaga.*** V Mali galeriji Mestne hiše je na ogled razstava likovnih del nastalih na likovni delavnici ***Gosttur '95.*** V Beli dvorani gradu Kiselstein svoje grafike, pod naslovom "Iskanja", razstavlja***Marija Perdih***. V Galeriji Šenk slike razstavlja ***Vida Slivniker - Belantič***, v Galeriji Pungert pa je na ogled razstava grafik ***Mojce Osojnik*** .

**JESENICE** - V razstavnem salonu Dolik je odprta razstava ***likovna ustvarjalnost učencev osnovnih šol občin Jesenice in Kranjska gora***, v Kosovi graščini pa slike, plastike in reliefe razstavlja Eva Gašperšič. V bistroju Želva razstavlja fotografije živali fotolovec. V pizzeriji Ajdna v Žirovnici se predstavlja z barvnimi fotografijami nepalskih gora Robert Primc.

**RADOVLJICA** - V Galeriji Šivčeva hiša je na ogled razstava risb ***Jaka Bonče.*** V galeriji v Pasaži radovljiške graščine so na ogled črno bele fotografije z naslovom "Race" fotografa ***Mihe Skoka.***

**BLED** - V hotelu Astoria razstavlja slike ***Draga Soklič.***

## GROMEK APLAVZ ZA MALEGA PRINCA

**Kranj** - V okviru Tedna mladih Kranj '95 so s predstavo Mali princ, priredbo Antoina de Saint - Exuperyja, v Prešernovem gledališču nastopili učenci gledališke šole Centra kulturnih dejavnosti Kranj. Nabito polna dvorana na začetku predstave je dala slutiti velik dogodek. In res. V domiselni adaptaciji zgodbe režiserja Lojzeta Domajnka in igri s svetlobo, ko je mali princ potoval in srečeval različne osebe ( vrtnico, kralja, domišljavca, trgovcem, pijanca...) in spoznaval človeške značaje, so bili mladi igralci prepričljivi pravzaprav brez izjeme, naj bo to glavni junak ali letalec ali pa kača in lisica... Bistvo predstave pa nam le ta pove sama, da kdor hoče videti, mora gledati s srcem, kajti bistvo je očem nevidno. **I.K.**

Nove knjige

## POZDRAVI IZ BOHINJA...

**Ljubljana - Na sredini novinarski konferenci v Trubarjevem antikvariatu je Cankarjeva založba predstavila knjigo Joža Mahniča in Matjaža Glavana "V svetu rože mogote". Okrog sto starih razglednic nekdanjega Bohinja iz Glavanove zbirke je z zgodovinskim, gospodarskim in kulturnim orisom tega prelepega kotička Gorenjske povezal Mahnič.**

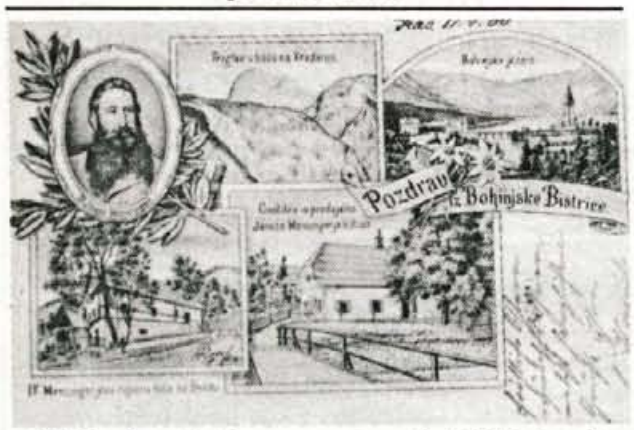


Odkrita simpatija in navezanost na Bohinj, ki jo gojita lastnik zbirke razglednic Matjaž Glavan, ki se v ta prelepi kraj vedno in vedno vrača in pisec besedila Joža Mahnič, tamkajšnji domačin, sta najbrž "kriva" izzida lično opremljene knjige razglednic starega Bohinja. Nekaj čez devetdeset razglednic, pretežni del jih je kot napisano prispeval Matjaž Glavan nas popelje v Bohinj in okolico iz let v začetku tega stoletja (najstarejša je iz leta 1898) pa tja do konca tridesetih. Le-te povezuje besedilo izpod peresa Joža Mahniča, ki nam Bohinj predstavlja tako iz zgodovinsko gospodarskega kot iz zgodovinsko kulturnega vidika, vse skupaj pa je vpletel v čas, ko je bil Bohinj še "neomadeževan", od srednjeveške naselbine do turistično se razvijajočega kraja v prvi polovici tega stoletja. V knjigi bomo tako lahko brali o fevdalni gospodi, lastnikih Bohinja, nekdanji osnovni dejavnosti Bohinjcev, živinoreji, planšarstvu in sirarstvu ter razvoju iz zatonu tamkajšnjega fužinarstva. Mahnič se v tekstu dotakne tudi prometnih povezav Bohinja z ostalim svetom, gradnje železnice in železniškega predora med Bohinjsko Bistrico in Podbrdom na Primorski strani, osvetljuje pomen kraja kot vojaškega zaledja Soške fronte v prvi svetovni vojni, obsežno tako slikovno kot tekstovno pa sta predstavljena tudi turizem v nekdanjem Bohinju (prvi hoteli, turistične točke...) in začetki planinstva v teh krajih (koče, gorski razgledi...).

V drugem delu knjige bomo našli kulturni oris nekdanjega Bohinja, prva kulturna društva, Joža Mahnič pa nam predstavi tudi znamenite domačine, oziroma tiste, ki so v Bohinju prebivali ali pisali o njem Janeza Mesarja, Janeza Strgarja, Valentina Vodnika, Franceta Prešerna, Janeza Mencingerja, Janeza Evangelista Kreka, Janeza Jalna, Valentina Hodnika, Janka Ravnika. Simboličen naslov knjige "V svetu rože mogote" po besedah Joža Mahniča predstavlja dvojno razlago te skrivnostne, v bohinjskem koncu avtohtone triglavske rože, simbol pristne in neokrnjene narave in simbol nepohlepnega človeka. "Zame je Bohinj do leta 1941 prav to," je dejal Mahnič in izrazil željo, tudi v zaključku knjige, da bi taka mogota v Bohinju spet zrasla v pravem pomenu besede. **Igor K.**

Jure Miklavc, absolvent industrijskega oblikovanja

# USTVARITI HOČEM NOVE POGLEDE NA IZDELKE

**Po srednji strojni šoli se je Škofjeločan Jure Miklavc odločil nadaljevati študij na Akademiji za likovno umetnost v Ljubljani in sicer na oddelku za oblikovanje, smer industrijsko oblikovanje. Sedaj je absolvent kot asistent pa pri predmetu Izdelava modelov sodeluje s prof. Igorjem Reharjem. Set nožev za sir, posoda "Mama Vera", žepni nož "Stanislav", stol "Janko", "Kampl" - grabljice za nabiranje borovnic, so le nekatere izmed njegovih oblikovalskih rešitev za izdelke, ki so namenjeni bodisi vsakdanji uporabi, bodisi kot etnološko zasnovani spominek, darilu. Z njimi je sodeloval na večih mednarodnih razstavah industrijskih oblikovalcev doma in v tujini, trenutno pa sodeluje tudi na mednarodni delavnici "Designing aluminium Talum Workshop", ki ga prirejata podjetje za predelavo aluminija Talum iz Kidričevega in pa oblikovalska firma Esenca iz Ljubljane.**

**Za kaj pravzaprav gre pri omenjeni delavnici?**

"V svetu je podobno sponzoriranje projektov stalna praksa, pri nas pa se kaj takega dogaja prvič. Gre za sodelovanje nekdanje tovarne aluminija v Kidričevem in pa oblikovalske firme Esenca. V okviru delavnice nas sodeluje deset študentov, povabljenih pa je tudi deset strokovnjakov oblikovalcev iz drugih držav, seveda delamo povsem ločeno, neodvisno. Medtem, ko je Talum sponzor, pa Esenca vse skupaj koordinira. Namen delavnice je razširiti uporabo aluminija, narediti izdelke iz aluminija, ki kažejo zanimivo uporabno rešitev, a doslej v taki namembnosti še niso bili uporabljeni. Aluminij je kot kovina prihodnosti, ki ima izredno dobre mehanične lastnosti, oblikovalsko zelo zanimiva, saj oblikovalcu nudi brezmejne možnosti oblikovanja."

**In kakšna je vaša oblikovalska rešitev, oblikovanja kakšnega izdelka ste se lotili?**

"V tem projektu je zame bistveno, da uporabim tisto dobro lastnost aluminija, ki le temu omogoča, na nek način recikliranje, da ga je pač mogoče uničiti in spet uporabiti, preoblikovati. Izdelkov, ki so za enkratno uporabo, naprimer pločevinka Coca Cole, pri nas nihče ne pobira, zato sem se odločil oblikovati smetnjak za pobiranje embalaže, ki bo tudi sam iz aluminjia, in bo tudi sam za enkratno uporabo, saj bo šel v predelavo skupaj z aluminijastimi odpadki."

**Povsem nekaj drugega kot žepni nož, posoda ali stol?**

"To je na nek način moja razvojna pot, začeti je treba pri preprostih izdelkih potem nadaljuješ, stopnjuješ.. za diplomo delam na sklopljivem stolu za javne prostore, takoimenovanem kongresnem stolu... Sicer pa vsaka stvar rabi oblikovalca in niti ne ločujem stvari, ki naj bi jih oblikoval. Enako mi je pomemben makaron kot avto. Mislim, da je tako razmišljanje edino pravo za oblikovalca. Lahko celo življenje v neki tovarni oblikuješ stole. Zakaj ne, važno je v kakšnem okolju delaš, važno je, da te razumejo, podpirajao pri tvojem delu."

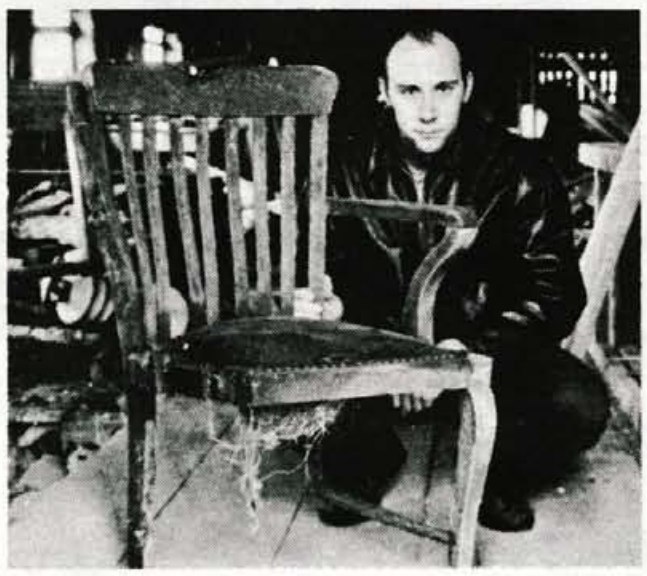

**Pa vendar je za izdelke, ki ste jih do sedaj oblikovali, značilno, daste jih v celoti izdelali sami, od ideje, načrtov, do fizične izdelave?**

"Design je zelo širok pojem. Lahko zadevo spraviš na računalnik in pač poiščeš ljudi, ki bodo to morda izdelali. Moj način dela je drugačen. Od ideje in prvih skic do prvih modelov in izdelave prototipa, vse pravzaprav naredim sam. To je zame optimalen način dela, na eni strani pošten do naročnika izdelka, na drugi pa do sebe, kot oblikovalca. Res pa je, da je to zelo drag način, saj je vsako leto potrebno kupiti kakšen nov stroj... Ko sem že enkrat toliko v stvari, potem me moti vsaka dlaka, vsaka najmanjša podrobnost, izdelek mora biti kar se da optimalen moji zamisli in težko je s tem živcirati druge ljudi. Vendar pa to, da bi bil sam oblikovalec, obrtnik, ekonomist, ni moja vizija. Mogoče je lažje, če oblikuješ nek izdelek v okviru firme in težje, če ga narediš sam, ga nekomu ponudiš in na "tankem ledu" čakaš na to, ali bo tvoja rešitev sprejeta ali bodo trije meseci tvojega dela zastonj..."

**Kako pa oblikovalec združuje estetskost izdelka z njegovo funkcionalnostjo?**

"Teh stvari se enostavno ne da ločiti. Funkcionalnost se vedno prepleta z estetiko. V redu je, če rečeš, zanemaril sem funkcijo, vendar je le to potem treba na nek način opravičiti, enako tudi obratno... Mogoče je ideologija tega, da je izdelek potemtakem združek kompromisov, a ni res, izdelek je skupek načrtnih odločitev, saj točno veš, zakaj si to in ono naredil tako in ne drugače. No, nekaj povsem drugega je zgodovinsko zapadanje v funkcoionalizem, likovnost..."

**Ali slovenski oblikovalci sledite svetovnim trendom?**

"Situacija je pri nas sicer zelo divja, ampak težko je reči, da gre za kakšne trende, pa s tem ne mislim na to, da so recimo za kuhinje sedaj moderne pastelne barve... Mislim namreč na trende kot so bili v petdesetih, šestdesetih letih. Danes je podobno kot v modi, spomneš se lahko marsikaj, če le to lahko prodaš. Poleg tega pa so predvsem potrebne različne kvalitete, ki jih mora imeti izdelek, biti mora zares brez napake, ekološko sprejemljiv, odvisen pa je tudi od ciljne skupine uporabnikov, kateri je namenjen. Pri mojem oblikovanju sovražim oznako trend, sprejemam jo le do te mere, vkolikor kakšni vplivi delujejo name, odvisno v kakšni družbi sem. Ustvariti hočem nove poglede na izdelke in nikoli ne štartam z motivom, da bom izdelal nekaj v določenem trendu."

**Vizija?**

"Vidim team strokovnjakov, oblikovalcev, ekonomistov, tistih, ki obvladajo marketnig..., katerih cilj bodo dobri izdelki. Vseeno mi je ali v firmi ali samostojno, pomembno je, da se ustvari pravo delovno okolje, kajti design je kljub vsemu skupno delo, če se izoliraš, ne moreš narediti nič." • **Igor K.**

***"Stol Janko je lesen jedilniški stol pri katerem sem hotel skozi semantiko njegove oblike in konstrukcije doseči prijaznost nagovora do uporabnika, stolnevsiljivo komunicira z njim. Izogibal sem se hladnim modernističnim formam in hotel doseči prikrito eleganco in likovno prepoznavnost, drugačnost od obstoječih izdelkov. Hkrati sem reševal konstrukcijo, ergonomijo in likovno formo. Ob uporabi enostavne tehnologije je stol primeren za velikoserijsko proizvodnjo, lahko pa bi se izdeloval tudi maloserijsko s finejšo končno obdelavo in boljšimi materiali."***

*Odločitev je vaša:*

*Če ste učitelj glasbene vzgoje in imate sposobnosti ter lastne ambicije, sprejmite izziv in sodelujte z nami.*

*Ponujamo vam uresničitev svojih idej ob delu v eni najboljših šol na Gorenjskem.*

*Čaka vas zdravo okolje in kolektiv, ki ve, kaj hoče: zadovoljnega in vedoželjnega mladostnika.*

*Odločite se in pošljite svojo prijavo na naslov:*

**Osnovna šola**
**F. S. FINŽGARJA LESCE**
**Begunjska 7, 64248 Lesce.**

**OSNOVNA ŠOLA JAKOBA ALJAŽA**
**KRANJ, Tončka Dežmana 1**

razpisuje prosto delovno mesto

***UČITELJA ANGLEŠKEGA JEZIKA, pogoj: P ali PRU***

Delovno razmerje bomo sklenili za nedoločen čas s polnim delovnim časom. Začetek dela 1. 9. 1995.

Prijave v 8 dneh po objavi; sporočilo o izidu razpisa dobijo kandidati v 15 dneh.

Za objavo pripravili novinarka Danica Zavrl Žlebir ter komercialista Tomaž Gruden in Andrej Mali

GOSPODARSTVO OBČINE **PREDDVOR**

# Preddvorska občina prisega na razvoj turizma

**Turizem in zasebno podjetništvo lahko postaneta nosilni panogi v preddvorski občini.**

**Preddvor, 16. maja - V Preddvoru in okolici nikoli ni bilo velike industrije, saj so že svoje čase vedeli, da v teh lepih krajih lahko razvijajo predvsem turizem, bogati gozdovi pa so ponujali delo zlasti obratom lesne predelave. Jelovičina žaga in Živilin hotel Bor sta zatorej še vedno edini večji podjetji v tej občini.**

Tudi svoj nadaljnji razvoj si v Preddvoru predstavljajo v smeri gozdarstva, turizma in zasebnega podjetništva. V občini so imelovali tudi poseben odbor, ki se bo ukvarjal s prednostnimi panogami, med katere štejejo tudi kmetijstvo. Predvdorski župan **Miran Zadnikar** pravi, da je škoda, ker je kmetijstvo v občini nepovezano, kajti tamkajšnji kmetje se zadružno povezujejo bodisi v Naklem bodisi v Kranju. Na tem območju je tudi veliko gorskih kmetij, ki jim je država včasih nudila dotacije. Ali jih bo tudi v prihodnje podpirala na ta način ali bo to vlogo prevzela občina, tudi še ni docela jasno. Nekatere kmetije na tem koncu Gorenjske se ukvarjajo tudi s kmečkim turizmom, kar je zagotovo dobra naložba v prihodnost, ko se kmetijstvu ne pišejo več ravno rožnati časi. Kmečki turizem bi zagotovo doživel večji razcvet, ko bi tudi država zagotovila boljši servis, od urejanja poti do turistične propagande, je prepričan predsednik občinskega sveta Preddvor **Florjan Bulovec**. O turizmu, ki naj bi v prihodnje postal "paradna" panoga njihove občine, pa pravi:

"Nosilec turističnega razvoja v občini je zdaj sicer Živilin hotel Bor, vendar so turistične možnosti v naši občini še premalo izkoriščene. V prihodnje bo moral ta razvoj v večji meri sloneti na zasebnih ponudnikih, ki imajo motiv in perspektivo. Nekateri zasebni gostinci so se na tem področju že uspešno vključili. V Preddvoru v največji meri živi izletniški turizem, hotel razvija zlasti seminarski turizem, vendar se moramo zavedati, da to ni dovolj, če hočemo, da ima tudi kraj kaj od turizma. Če hočemo, da bo od turizma pritekalo več denarja, moramo obiskovalcem tudi več ponuditi."

Župan Miran Zadnikar se zaveda, da morajo v občini najprej urediti infrastrukturo, če hočejo kraj "prodajati" na turističnem tržišču. Zato je med prednostnimi nalogami občine obnova kanalizacije in ureditev krajevnih središč. Živila, ki so v Preddvoru glavni nosilec turizma, imajo ob jezeru Črnava hotel Bor, v njihovi lasti pa je tudi grad Hrib, ki so ga po denacionalizaciji odkupili od lastnikov. Direktorica **Marjeta Bren** pravi, da so imeli lani zelo dobro leto, saj so zabeležili prek 10 tisoč nočitev in so s 40-odstotno zasedenostjo na boljšem kot precej slovenskih hotelov. Na seminarski turizem odpade približno četrtina gostov, klasičnih turistov je bilo lani 31 odstotkov, 35 odstotkov je bilo športnikov (lani so tu gostili udeležence evropskega prvenstva v jadralnem padalstvu) in9 odstotkov poslovnih gostov. Letos bodo več pozornosti namenili klasičnim počitnicam, zato pripravljajo več programov aktivnih počitnic. Enega namenjajo seniorjem, sicer pa prirejajo teniške počitnice, programe mešanih aktivnosti za vso družino, športno plezanje kot izziv in program jadralnega padalstva za ciljno skupino. Začenjajo tudi s programi ekološkega turizma. Eden od korakov k temu je klinika za alternativno medicino, ki so jo odprli ta teden, osnovali pa sta jo firmi Biohiron in Daath.

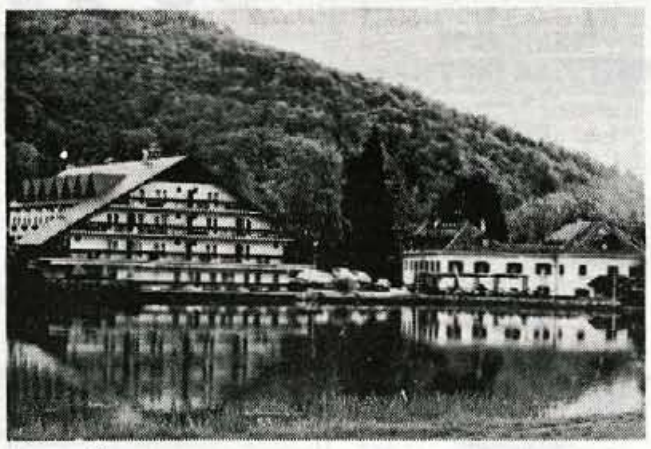

**Jezero Črnava s hotelom Bor in gradom Hrib privablja pretežno domače goste.**

Turistično zanimivo, a žal tudi neizkoriščeno je tudi Jezersko, kjer se s turizmom ukvarjajo v zasebnih penzionih, na turističnih kmetijah, na Jezerskem pa tudi Živilin hotel Planinka. **Slavica Kavaš** iz Planinke nam je povedala, da sezona prav oživi šele maja in je hotel polno zaseden samo čez poletje. Tudi na Jezerskem tako kot v Preddvoru prevladujejo domači gostje (v Predvoru jih je polovica, na Jezerskem štiri petine), kar dokazuje, da tudi Slo-

***Večina od 3.600 prebivalcev, kolikor jih šteje preddvorska občina, se vozi na delo v Kranj ali Ljubljano, saj doma ni dela za vse. Mnogi pa so možnost zaslužka poiskali v obrti ali zasebnem podjetništvu. Na Preddvorskem je kakih 80 obrtnikov, sodeč po podatkih Obrtne zbornice v Kranju, za katere pa opozarjajo, da v času sprememb pri načinu evidentiranja obrtnikov in podjetnikov niso najbolj natančni. Po ocenah Preddvorčanov je v tej občini ob obrtnikih vsaj še toliko podjetnikov. Tako kot velja za vsepovsod drugje, to še ne predstavlja veliko delovnih mest za domačine. Veliko si obetajo predvsem od zasebnikov, ki imajo ambicije v gostinstvu in turizmu.***

ŽIVILA
ŽIVILA KRANJ
trgovina in gostinstvo, d.d.
HOTEL BOR
GRAD HRIB
PREDDVOR
Tel. 45-080
JEZERSKO
HOTEL
PLANINKA
JEZERSKO
Tel. 44-082

VENCELJ
TRGOVINA, KAVARNA, FOTOKOPIRNICA,
RAČUNOVODSKI INŽENIRING,
DAVČNO SVETOVANJE
PAVLA ZADNIKAR
dipl. oec
Belska cesta 15, 64205 PREDDVOR, TEL.: 064/45-645, Fax: 064/45-052

NINA
NINA KLAKOČAR TONE
Sr. Bela 1a, Preddvor
tel.: 064/45757
trgovina
na Beli pri Preddvoru
Klakočar
-ženska, moška in
otroška konfekcija
DELOVNI ČAS: od 9. do 12. in 15. do 19., sobota od 8. do 12. ure

VILA BELA
Sr. Bela, Preddvor
064 45 398
Odprto:
od 11. do 23. ure
petek, sobota od 11 do 24,
nedelja od 11. do 22. ure,
ponedeljek zaprto.

FRIZERSKI SALON
Lavrinšek Maruša
Dvorski trg 18.
64 205 Preddvor
Tel.: 064/45-696

AGENCIJA TIK TAK
DVORSKI TRG 3,
64000 PREDDVOR
pisarna
TURISTIČNEGA DRUŠTVA
PREDDVOR
TEL.: (064)/45- 023,
FAX: 45-197

JELOVICA
OBRAT PREDDVOR
Razrez hlodovine, proizvodnja
stavbnega pohištva in usluge
Tel. 45-090, fax 45-008

Cvetličarna
LOKVANJ
Meta Vrtač
Preddvor 49
64205 Preddvor
Tel.: 064/45 274

TRGOVINA NA DEBELO IN DROBNO
IZVOZ - UVOZ
Unigal NTZ
UNI GAL
Francarija 28,
64205 PREDDVOR
SLOVENIJA
TEL.: 064/45 148
FAX: 064/45-846
Mobitel: 0609/613 622

PENSION
Zaplata
RESTAVRACIJA
GOSTIŠČE
TUPALIČE 32
TELEFON 064 45 038
FAX 064 45-611
ODPRTO:
od 8. do 23. ure

CIRLES
posek in odkup lesa
Tupaliče 21
tel. in fax: (064) 45 420
mobitel: 0609 629 415

SODNIK
mesarstvo
Jože Sodnik
Tupaliče 41, 64205 Preddvor, tel.: 064/45 094

MKK D.O.O. KRANJ
SALON GLASBIL
Music
PREDDVOR, Tupaliče 59
Odprto od 10. do 19. ure, sobota od 9. do 12. ure

p. o.
SLOVENSKA
HRANILNICA
IN POSOJILNICA
KRANJ
POSLOVALNICA
PREDDVOR
Tgovski center VENCELJ
Delovni čas od 9. do 16. ure
Tel.: 45-880

KERŽAN AVTOSERVIS
FRANC KERŽAN
Goričica 3, 64205 Preddvor
tel.: 064 45043
tel., fax: 064 45359
KLEPARSTVO • LIČARSTVO • MEHANIKA • VLEKA

**OBČINA TRŽIČ**
**Trg svobode 18**
**64290 TRŽIČ**

zaposli

## *SODELAVCA I - ZA OPRAVLJANJE NALOG KOMUNALNEGA REDARJA*

Pogoji:

- srednja šola tehnične oziroma ustrezne smeri,
- starost med 30 in 35 let.

Delovno razmerje bomo sklenili za nedoločen čas s polnim delovnim časom in 3 mesečnim poskusnim delom.

Pisne ponudbe z življenjepisom in dokazili o izpolnjevanju pogojev pošljite v osmih dneh na naslov: OBČINA TRŽIČ (komunalni redar), Trg svobode 18, 64290 Tržič. Vse potrebne informacije dobite po telefonu 064/50-072.

---

**Srednja tekstilna, obutvena in gumarska šola Kranj, Cesta Staneta Žagarja 33,** razpisuje naslednja delovna mesta:

### *1. POMOČNIKA RAVNATELJA ZA OBUTVENO IN GUMARSKO USMERITEV*

za dobo 4 let

### *2. UČITELJA MATEMATIKE*

za določen čas s skrajšanim delovnim časom

### *3. UČITELJA SLOVENSKEGA JEZIKA (2)*

za določen čas s polnim delovnim časom (1)
za določen čas s skrajšanim delovnim časom (1)

### *4. UČITELJEV PRAKTIČNEGA POUKA V KONFEKCIJI (12)*

za nedoločen čas s polnim delovnim časom (10)
za določen čas s polnim delovnim časom - nadomeščanje delavk na porodniškem dopustu (2)
Nastop dela za vsa delovna mesta je 1. 9. 1995.
Pogoji:
- tč. 1) visoka strokovna izobrazba, pedagoško-andragoška izobrazba in strokovni izpit, najmanj 5 let delovnih izkušenj v vzgoji in izobraževanju
- tč. 2., 3) visoka izobrazba ustrezne smeri
- tč. 4) višja šola tekstilno-konfekcijske oz. tekstilne smeri s predhodno srednjo šolo konfekcijske smeri

Prijave z dokazili o izpolnjevanju pogojev pošljite na naslov šole 15 dni po objavi.

---

**KMEČKI STROJI KOVIN TEHNA**

**PRODAJNI CENTER STARI DVOR**

Škofja Loka, Kidričeva 26, Tel.: 064/634-800

**TEHNIČNA IN KMETIJSKA TRGOVINA**

**NOVO!**

**PO UGODNIH CENAH**

- orodja in pripomočki GARDENA
- izdelki iz plastike CURVER
- predpražniki vseh vrst
- posodo, porcelan, steklo

**ŠE VEDNO POPUSTI:**

- 25% SVETILA
- 10% VRTNE KOSILNICE, MOTORNE ŽAGE, KOLESA
- ZA VSE OSTALO TEHNIČNO BLAGO DO 8%
- MOŽNOST PLAČILA Z ODLOGOM DO 5 ČEKOV

---

**Naj postaneta tudi Vaša partnerja pri gradnji!**

**TC DOM**
Naklo, tel.: 488 303

**Gradbinka**
Kranj, tel.: 331 835

## Od 22. do 27. maja

## 10% CENEJE

hidroizolacijski materiali in stiropor, Izolirka Ljubljana

**Posebna ponudba** v tem tednu:

| | |
|---|---|
| **aluminijasta podstrešna lestev,** ELLES Borovnica, PL-III, dim. 120 X 70 cm | 26.990,00 |
| **fina apnena malta,** IGM Zagorje, v vrečah po 33,3 kg | 379,50 |
| **groba apnena malta,** IGM Zagorje, v vrečah po 33,3 kg | 220,00 |

Količine so omejene!

Z Merkurjevo kartico zaupanja gradite še ceneje!
KUPLJENO BLAGO VAM DO 15 KM BREZPLAČNO DOSTAVIMO!

Graditelji, potrebujete nasvet strokovnjaka IGM Zagorje!
Našli ga boste: **GRADBINKA**
v četrtek, 25. maja, od 16. do 18. ure,
**TC DOM Naklo**
v petek, 26. maja!, od 16. do 18. ure.

**MERKUR**

---

**ŽIVILA**

***ŽIVILA KRANJ, trgovina in gostinstvo, d.d., NAKLO, Cesta na Okroglo 3***

razpisuje

# *JAVNO DRAŽBO*

za prodajo 2/5 deleža nepremičnine vl. št. 1401 k.o. Kranj - zemljiškoknjižno telo II., zgradba na parc. št. 221, brez zemljišča in zemljiškoknjižno telo I., parc. št. 221 stavbišče 201 m2, brez zgradbe; v naravi trosobno stanovanje v mansardi poslovno stanovanjskega objekta Prešernova 12, Kranj v izmeri koristne površine 71,40 m2, s pripadajočim stavbnim zemljiščem.

Stanovanje je zasedeno z najemnikom, ki ima v skladu z določbo 18. člena Stanovanjskega zakona predkupno pravico, katero lahko uveljavlja na način in pod pogoji, določenimi v določbah 19. in 21. člena Stanovanjskega zakona.

Javna dražba bo v PETEK, dne 9. 6. 1995, z začetkom ob 12. uri na sedežu družbe v Naklem, Cesta na Okroglo 3, sejna soba.

Dražbeni pogoji:

Izklicna cena je 38.950 DEM. Na dražbi uspe tisti ponudnik, ki ponudi najvišjo ceno, pod pogojem, da najemnik ne uveljavlja predkupne pravice v zakonitem roku 60 dni od prejema ponudbe in na zakonit način. Uspeli ponudnik kupnino plača v tolarski protivrednosti po srednjem tečaju Banke Slovenije za DEM na dan plačila.

Na javni dražbi lahko sodelujejo pravne osebe, registrirane v Republiki Sloveniji in fizične osebe, ki so državljani Republike Slovenije, ki pred začetkom javne dražbe predložijo dokazilo o plačani varščini v višini 10 odstotkov od izklicne cene na žiro račun Živila Kranj št. 51500-601-15762 s pripisom "plačilo varščine".

Uspeli ponudnik mora skleniti prodajno pogodbo v 3 mesecih po opravljeni javni dražbi, sicer varščina zapade v korist prodajalca.

Kupnina zapade v plačilo v 3 dneh od sklenitve prodajne pogodbe.

Ponudnikom, ki na dražbi ne bodo uspeli, bo varščina brez obresti vrnjena v 3 dneh po končani dražbi.

Prometni davek in vse stroške v zvezi s prenosom lastništva plača kupec.

Podrobnejše informacije interesenti lahko dobijo v pravni službi prodajalca na sedežu družbe ŽIVILA KRANJ, d.d., v Naklem, Cesta na Okroglo 3, ali po telefonu št. (064)47-122, int. 244 ali 290.

---

Na podlagi 30. člena Pravilnika o dodeljevanju sredstev iz občinskega proračuna za pospeševanje zaposlovanja v drobnem gospodarstvu v občini Škofja Loka (Ur. list RS štev. 5/92, 20/92, 34/92, 52/92) ter sklenjene pogodbe o medsebojnem sodelovanju med Novo Ljubljansko banko d.d. Ljubljana in občinami Škofja Loka, Železniki, Gorenja vas - Poljane, Žiri (v nadaljevanju občine) objavljajo župani občin Škofja Loka, Železniki, Gorenja vas - Poljane, Žiri

# RAZPIS

## KREDITOV ZA POSPEŠEVANJE RAZVOJA MALEGA GOSPODARSTVA

1. Razpisana vsota je 45.000.000 SIT.

2. Za kredit lahko zaprosijo pravne in fizične osebe s sedežem gospodarske družbe in krajem investicije na območju občin in sicer:
- samostojni podjetniki posamezniki,
- pravne osebe po določilih Zakona o razvoju malega gospodarstva (Ur. list RS štev. 18/91),
- pravne in fizične osebe, ki so pri pristojnem sodišču vložile vlogo za vpis družbe v sodni register oz. pri RUJP vlogo za priglasitev za samostojnega podjetnika posameznika z vsemi predpisanimi dokumenti,
- občani, ki živijo na gorsko višinskem območju občin in bodo svojo dejavnost opravljali kot dopolnilno dejavnost na kmetiji.

3. Krediti se dodeljujejo za naslednje namene:
- nakup, gradnjo in adaptacijo poslovnih prostorov,
- nakup opreme.

4. Krediti se prednostno dodeljujejo prosilcem, ki:
- bodo odprli nova delovna mesta,
- imajo razvojno perspektivne dejavnosti,
- imajo dejavnost na demografsko ogroženih območjih
- imajo dejavnost izvozno usmerjeno, dopolnjujejo proizvodne programe ostalega gospodarstva.

5. Krediti se dodeljujejo za dobo vračanja do 3. let, z realno obrestno mero 8 % in valutno klavzulo v DEM po srednjem tečaju Banke Slovenije. Višina kredita znaša praviloma 20 % vrednosti investicije. Nadomestilo za obdelavo zahtevka se zaračunava banka od zneska kredita (1 % oz. najmanj 20.000 SIT).

6. Prošnja za kredit mora vsebovati:
- vlogo, ki vsebuje: osnovno predstavitev prosilca in njegove dejavnosti, opis in predračunsko vrednost investicije, finančna konstrukcija celotne investicije, število zaposlenih pred investicijo in po zaključku investicije;
- potrdilo RUJP o vpisu samostojnega podjetnika v vpisnik, oz. sklep sodišča o vpisu gospodarske družbe v sodni register ali potrdilo, da je oseba dala vlogo na RUJP za priglasitev za samostojnega podjetnika oz. pripristojnem sodišču vlogo za vpis družbe v sodni register z vsemi predpisanimi dokumenti;
- poslovni načrt, ki mora vsebovati načrt prodaje, nabave in načrt uspeha in načrt gotovinskih tokov;
- davčno napoved iz dejavnosti za samostojne podjetnike posameznike oz. bilanco uspeha, stanja in BON 2 obrazec za gospodarske družbe;
- dokazila glede na vrsto investicije:
- pri nakupu poslovnih prostorov, kupoprodajno pogodbo, overjeno na sodišču
- pri gradnji ali adaptaciji poslovnih prostorov gradbeno dovoljenje oziroma priglasitev del in predračun, zemljiškoknjižni izpisek, izjavo lastnika oziroma upravljalca poslovnih prostorov, da dovoli nameravana dela in najemno pogodbo, ki mora biti sklenjena najmanj za dobo vračanja posojila
- pri nakupu opreme predračun ali račun in kupoprodajno pogodbo;
- izjavo prosilca, da bo odprl določeno število delovnih mest za nedoločen čas;
- potrdilo o plačanih vseh zapadlih davkih in prispevkih.

7. Prošnje za dodelitev kreditov z dokumentacijo se vložé pri Upravni enoti Škofja Loka, Mestni trg 15 v roku 30 dni od dneva objave razpisa.

8. O dodelitvi kreditov odločajo župani občin in predstavnik banke s sklepom v 30-ih dneh od dneva poteka roka za predložitev vlog.

9. Dodatne informacije dobijo interesenti na Upravni enoti Škofja Loka, Mestni trg 15, telefon 621-969, ga. Porenta.

**ŽUPANI OBČIN:**
**ŠKOFJA LOKA, Igor Draksler, l. r.**
**ŽELEZNIKI, Alojzij Čufar, l. r.**
**ŽIRI, Bojan Starman, l. r.**
**GORENJA VAS - POLJANE, Jožef Bogataj, l. r.**

Odlični poslovni rezultati Gorenjske banke in prve dividende delničarjem

# Trdno na petem mestu v državi

**V lanskem poslovnem letu so se v Gorenjski banki sredstva prebivalstva povečala za dobro polovico oz. z realno rastjo 55 odstotkov - V banki se je število zaposlenih v letih 1989-1994 zmanjšalo s 721 na 504 ob hkratni visoki realni rasti vseh vrst poslovanja.**

Kranj, 19. maja - Najpomembnejši poslovni dogodek tega tedna na Gorenjskem je bil torkov zbor delničarjev Gorenjske banke. Osnovni delniški kapital GBK znaša 675 milijonov tolarjev in je razdeljen na 675 931 delnic, ki so v lasti 267 delničarjev. Od decembra lani večinski delničar Gorenjske banke ni več Ljubljanska banka, d.d., saj je GBK celoten paket delnic GBK odkupila in jih bo v skladu z Zakonom o gospodarskih družbah v letu dni po nakupu (do konca letošnjega novembra) odprodala svojim delničarjem ali umaknila. Ko so maja 1994 delničarji GBK na zboru pregledovali poslovne rezultate 1993. leta, je bila namreč ravno možnost konflikta z Ljubljansko banko na poti osamosvajanja Gorenjske banke posebej izpostavljena in tedaj so delničarji upravi banke naložili ustrezno ureditev poslovnih odnosov z nekdanjo banko - materjo, kar je upravnemu odboru GBK tudi v celoti uspelo. Že od 24. maja 1994 Gorenjska banka posluje brez prejšnjega "LB" v firmi delniške družbe, LB pa že skoraj pol leta tudi ni več delničar v GBK.

### Zavrnjeni predlogi SKB banke, d.d.

Z zbora delničarjev GBK, d.d. velja poudariti zelo dobro udeležbo delničarjev, saj je bilo prisotnih več kot 80 odstotkov glasov, od 279 308, ki imajo pravico do opravljanja banke. Delničarji so skoraj soglasno potrdili vse sklepe, ki sta jih predlagala upravni in nadzorni odbor GBK: poročila o poslovanju Gorenjske banke, d.d. za leto 1994 z revizijskima poročiloma, ki sta jih pripravili revizijski firmi Coopers&Lybrand Ljubljana ter Coopers&Lybrand London; poslovno poročilo s predlogom razdelitve dobička; ugotovitveni sklep o neto dolžnikih GBK; temelje poslovne politike banke v letu 1995 in spremembe Statuta Gorenjske banke. Že pred zborom delničarjev je nasprotne predloge od uprave GBK posredovala SKB banka, d.d. Ljubljana, ki je tudi med 267 delničarji Gorenjske banke - vendar so vsi ostali delničarji te predloge zavrnili in SKB banka je zato napovedala izpodbijanje nekaterih sklepov zbora delničarjev.

Poslovni interes SKB banke za prodor v gorenjski tržni prostor, ki se je pokazal skozi predloge na zboru delničarjev, tiči v podatkih o lanskih rezultatih Gorenjske kot najuspešnejše slovenske regije (kar je posredno tudi povezano z uspehom Gorenjske banke, ki je sicer na petem mestu v državi po tržnem deležu). Lani je Gorenjska od vseh slovenskih regij najbolj zmanjšala brezposelnost (kar za 19,4 odstotka) in ima po razmerju med izvozom in uvozom še vedno izvozni suficit. Lanski gorenjski izvoz se je povečal za 19 odstotkov, uvoz za 24 - pokritost gorenjskega uvoza z izvozom je bila 134.Gorenjke in Gorenjci smo znani po varčnosti, kar se odraža tudi v bilančni vsoti Gorenjske banke: lani se je realno povečala za 11 odstotkov (nominalno za 26 odstotkov) in to predvsem zaradi rasti sredstev prebivalstva, saj se je njihov obseg realno povečal za 55 odstotkov in v virih sredstev GBK že dosegajo 42-odstotni strukturni delež (v letu 1993: 37-odstotni). Obenem se je v lanskem letu zaradi ugodnih obrestnih mer za posojila realno povečal tudi obseg depozitnih naložb in posojil Gorenjske banke (pravnim osebam in prebivalstvu). Indeks povečanja posojil prebivalstvu je kar 192, vendar pa od vseh naložb to pomeni le 11 odstotkov. • **M. Va.**

***Gorenjska banka, d.d. Kranj ima 120 milijonov DEM jamstvenega kapitala, kar je štirikrat toliko, kot Banka Slovenije zahteva od poslovnih bank za pridobitev "velikega" oz. neomejenega pooblastila za opravljanje vseh vrst bančnih poslov doma in v tujini. Po letu dni poslovne samostojnosti ima GBK 26 kontokorentnih računov v tujih poslovnih bankah, preko 2000 korespondenčnih odnosov z bankami po vsem svetu, direktno je vključena v S.W.I.F.T., podvodjila je število bankomatov po Gorenjskem (sedaj jih je 15) in število imetnikov kartice Activa (številka že presega 15.000). Ko bo z letošnjim 30. septembrom Banka Slovenija uveljavila predpis o najnižjem jamstvenem kapitalu poslovne banke za ohranitev neomejenega "velikega" pooblastila za poslovanja v znesku 60 milijonov DEM, to na poslovanje Gorenjske banke ne bo vplivalo, saj njen jamstveni kapital dvakratno presega zakonski limit.***

Predstavljena modra knjiga o plačah

# Država je sistem plač zavozila

**Bled, 18. maja - Društvo za vrednotenje dela je predstavilo strokovno obdelavo sistema plač v naši državi, po katerem bi se morali o tem občutljivem področju še marsikaj naučiti.**

Medtem ko se v slovenskem parlamentu že nekaj dni prepirajo o tem, kolikšna naj bo najnižja plača v naši državi, poteka v organizaciji Društva za vrednotenje dela na Bledu posvetovanje o plačah kot motivaciji in strošku. Kot so člani društva pred skoraj natanko letom dni obljubili, so za tokratni posvet pripravili modro knjigo Plače v Sloveniji, v kateri strokovno razčlenjujejo plačni sistem, ki ga zahtevajo spremenjene družbenoekonomske razmere.

V nekaj letih, odkar smo se poslovili od socialističnega samoupravnega sistema, je prišlo pri oblikovanju plač, ki so zamenjale nekdanje osebne dohodke, do precejšnjih sprememb. V podjetjih so v večini propadle cele službe za izračun in obračun osebnih dohodkov, določanje plač je prešlo v pristojnost poslovodečih, žal pa je to vodilo tudi v stanje, ko je to ekonomsko zelo pomembno področje, ki je hkrati tudi nadvse občutljivo, ostalo praktično brez pravih strokovnih osnov. To ne velja zgolj za posamezna podjetja, pač pa tudi za panoge in celotni plačni sistem v državi, saj tudi zakonsko urejanje, tudi če odmislimo politične licitacije, ki smo jim priča v parlamentu, boleha za istimi nedorečenostmi. Dvanajst avtorjev iz Društva za vrednotenje dela iz Kranja je zato v skoraj 500 strani obsežni knjigi poskušalo iz različnih strokovnih pogledov osvetliti osnovna vprašanja oblikovanja plač in s tem prispevati k temu, da se plačni sistem v Sloveniji prične sistematično oblikovati in dograjevati.

V knjigi se lotevajo tudi danes "zloglasnega" vprašanja plač managerjev, državi pa predlagajo, da si vzame čas, da plače v javnem sektorju ponovno sistematično uredi. Za nekatere predlagane korenite spremembe, ki jih predlaga stroka, je še največ posluha v podjetjih, že manj pri sindikatih, država pa ostaja zaenkrat gluha

Avtorji modre knjige, ki jo je uredil dr. Stane Uhan, ugotavljajo, da je pri plačah ostala še vrsta nazorov iz preteklosti, zlasti mnenje o odvisnosti plač od dohodka, in da v večini še ni prodrlo spoznanje, da je osnovna plača zakonska obveznost, v sistemu napredovanj in gibljivih delov plače pa možnost, da se vrednotijo rezultati. Prav pri plačah smo še daleč od vplivov trga delovne sile, posledica slabo utemeljenega plačnega sistema pa so politične reakcije ob nesporazumih. Medvedjo uslugo si je prav na področju plač napravila sama država, ki je imela možnost, da sistem ob preurejanju javnega sektorja nanovo izgradi, primerjave pa pokažejo, da so plačni sistemi v negospodarstvu neprimerljivi. Zato tudi ni, po mnenju avtorjev, upravičena zahteva po izenačitvi izhodiščne plače gospodarstva in negospodarstva, saj bi nesorazmerni količniki, ki veljajo v negospodarstvu, te plače dvignili neupravičeno visoko.

V Društvu za vrednotenje dela so prepričani, da imamo v Sloveniji dovolj uglednih strokovnjakov, ki bi lahko pripomogli k ureditvi plačnega sistema v državi, ki so temeljito proučili izkušnje razvitih ekonomij na zahodu. Te ni mogoče preprosto kopirati, pač pa razumno presaditi. Če bomo znali postopno razrešiti osnovni problem prenizkih cenovnih razredov naših izdelkov in ne bomo več tudi s plačami ustvarjali na ravni celotnega gospodarstva čiste izgube, bo mogoče v plačni sistem vgraditi tudi smiselne mehanizme motivacije za boljše delo in gospodarjenje.

• **Š. Žargi**

Usnjarji in tekstilci pisali predsedniku vlade

# Problemi se nadaljujejo

**Ljubljana - Združenja tekstilne in združenje usnjarsko predelovalne industrije ter republiški panožni sindikat so pred kratkim predsedniku slovenske vlade dr. Janezu Drnovšku naslovili pismo, v katerem ugotavljajo, da so problemi, za katere je predsednik obljubljal rešitev, še vedno nerešeni.**

Usnjarji in tekstilci ugotavljajo, da gospodarjenje otežujejo razkorak med tečajem tolarja in stopnjo inflacije, ki se nadaljuje tudi letos, previsoki davki in prispevki , previsoke redne in zamudne obresti in izguba premoženja (zalog) v republikah nekdanje Jugoslavije, za katero so podjetja najemala draga posojila. Predsedniku predlagajo, da naj država spodbuja neto izvoz z denarjem, ki ga zbere z uvoznimi taksami, in da naj omili posledice padca ameriškega dolarja in devalvacije nekaterih valut (italijanske lire). Stopnje davkov in prispevkov naj zniža na evropsko raven, za prehodno obdobje pa naj (neto) izvoznikom podaljša rok plačila dajatev s sedanjih šest na 120 dni. Za posojila, s katerimi podjetja financirajo odvzeto premoženje, naj vlada iz proračuna zagotovi dolgoročna posojila po nizki obrestni meri in z moratorijem. • **Č.Z.**

Združenje podjetnikov Slovenije

# Podjetniki niso zadovoljni z bankami

**Kranj - Upravni odbor Združenja podjetnikov Slovenije se je prejšnjo sredo na sejmu malega gospodarstva, kooperacij in podjetništva v Kranju sestal na razširjeni seji. Osrednja točka dnevnega reda je bil dogovor z bankami o prihodnjem sodelovanju.**

Čeprav so na seji sodelovali predstavniki sedmih slovenskih bank, do dogovora ni prišlo, ker nihče med njimi (z izjemo predstavnika banke Triglav) ni imel pooblastil za dogovore o poslovni politiki bank. V združenju podjetnikov poudarjajo, da podjetniki (v Sloveniji jih je okoli 30 tisoč) z bankami niso zadovoljni. Še več: glede na to, da ustvarijo četrtino bruto družbenega proizvoda in da so lani ustvarili skoraj polovico slovenske akumulacije, so prepričani, da imajo v bankah podrejen položaj in premalo vpliva na njihive odločitve. Da bi se sodelovanje med podjetniki in bankami izboljšalo, zahtevajo enotne obrazce, krajše roke za bonitete, sprejemljivejše obrestne mere, večjo prožnost pri dodeljevanju hipotekarnih kreditov in drugačno urejanje dnevnih zadev (podjetnik naj bi se vedno obračal na istega referenta). • **C.Z.**

POSLOVNI PROSTORI IN STANOVANJA
BISTRICA PRI TRŽIČU
UGODNI KREDITI! UGODNI KREDITI!
GRADBINEC KRANJ TEL.: 064 216-361

40 let JELOVICA
tel.: 064/61-30, fax: 064/634-261

OKNA JELOBOR, TERMOTON, in JELOTERM
POLKNA s fiksnimi in gibljivimi lamelami, FIPO, PLANK
PRENOVA OKEN

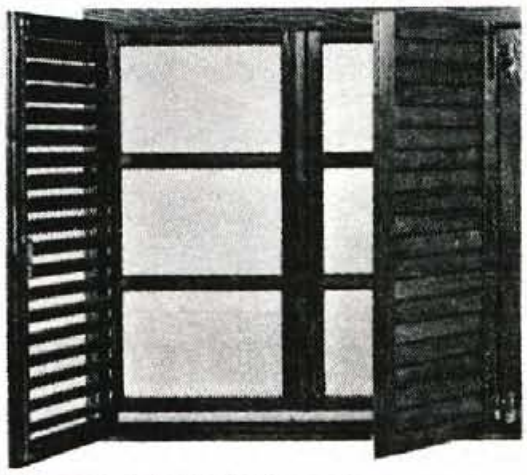

sezonski + gotovinski POPUST -13%

od 15.-31.maja

ŠKOFJA LOKA, Kidričeva 58, 064/61-30, fax:632-761
KRANJ, Partizanska 26, tel. fax: 064/211-232
MURKA Lesce, Lipice pri Lescah, 064/718-110
METALKA KAMNIK, 061/813-326

# NA ŠTIRIH KOLESIH

## Ford galaxy in VW sharan iz Portugalske

Ob koncu prejšnjega meseca sta Ford Motor Company in Volkswagen AG odprla novo tovarno skupnega podjetja Auto-Europa, v katerem imata koncerna vsak polovični delež. Skupno podjetje so ustanovili leta 1991 s ciljem razvoja in proizvodnje skupnega večnamenskega vozila. V novi tovarnio bodo torej proizvajali nova avtomobila Ford galaxy in Volkswagen sharan, pri čimer bo Ford pristojen za proizvodnjo, Volkswagen pa za področje razvoja in oblikovanja. Letno naj bi v tovarni v Palmeli naredili 180.000 avtomobilov letno, do konca letošnjega leta pa naj bi v njej našlo zaposlitev 3.000 ljudi. Poleg tega bo okrog 1.500 delavcev zaposlenih pri dobaviteljih sestavnih delov, ki jih je na Portugalskem skupaj 52, dobavljali pa bodo 46 odstotkov delov. Skupna vrednost nove naložbe vključno s stroški razvoja znaša okoli 400 milijard escudov. Kot darilo portugalskim gostiteljem so ob otvoritveni slovesnosti vodilni predstavniki Auto Europe predali po en Ford galaxy in en VW sharan prostovoljni gasilski enoti iz Palmele in portugalski gasilski zvezi, tovarna pa je lokalni bolnišnici v Setubalu nakazala tudi prostovoljni prispevek v višini 50.000 mark • **M.G.**

## Novosti pri čeladah Nolan

Priznana italijanska tovarna čelad Nolan je tudi v letošnjem letu predstavila kar nekaj novosti. Tako imajo od letos vse čelade posebej obdelano notranjo oblogo, ki preprečuje neprijetne vonje po večkratnem znojenju, hkrati pa tudi bakterijski in glivični proces. Pri nekaterih modelih je mogoče tudi snemanje vizirja in s tem spreminjanje namembnosti čelade iz enduro v klasično integralno, med oblikovalskimi novostmi pa je letos spet modna rumena barva, ki spada kar med 200 različnih modelov. Pri nas čelade Nolan zastopa podjetje Compaco, ki je zaradi kvalitete in dostopnih cen (v sosednjih državah so Nolanove čelade tudi do 30 odstotkov dražje) uspelo doseči kar polovični tržni delež. • **M.G.**

**MONTANA**

| | LETNIK | DEM |
|---|---|---|
| **UNO** 1.0 I.E. FIRE 3V | 1994 | 12.690 |
| **UNO** 1.0 I.E. START 3V | 1994 | 12.990 |
| **UNO** 1.0 I.E. START 5V | 1994 | 13.490 |
| **UNO** 1.7 D ECO | 1992 | 11.490 |
| **TEMPRA** SW 2.0 4X4, MAX. OPR. | 1992 | 24.990 |
| **LANCIA Y** 10 1.1 IE JUNIOR | 1994 | 13.390 |
| **ALFA ROMEO** 3.0 V6 Q 200 kM, KLIMA, USNJE, ABS, AKT. PODVOZJE, MAX. OPREMA | 1992 | 39.990 |
| **OPEL ASTRA** 1.7 D GLS 5V | 1992 | 17.990 |

*PLAČLJIVO V SIT PO PRODAJNEM TEČAJU LB D.D.*
*MOŽNOST PRODAJE NA KREDIT*

**MONTANA d.o.o., Celovška 135**
**061-159-30-30, 0609-615-648, 0609-630-101**

***ELAN VAM POPESTRI DAN***

Elanov dan odprtih vrat **v soboto, 20. 5.,** v Begunjah!

Od 10. do 12. ure si boste lahko **ogledali proizvodnjo,** od 9. do 14. ure bo pred trgovino zabavno športni program.

Zabavali vas bodo
**Tof z Boutique Moped Showom** in **Gorenjski muzikanti,**
ogledali si boste **modni show s skupino Diesel,**
skočili bodo **padalci,**
obiskali vas bodo **Elanovi športniki** in še kaj.

*Seveda pa ne pozabite na posebej ugodne nakupe*
***"za 50 let Elana - do 50 % popusta"*** *in žrebanje nagrad!*

ELAN 50

Slovenski medijski sejem zaprl vrata

## Zlata ura za najboljšega

**V četrtek je Marketing klub, letos znan tudi kot prvi slovenski medijski sejem, zaprl svoja vrata. Na njem so se letos predstavili vsi, ki v slovenskih medijih kaj veljajo. V sredo zvečer je strokovni časopis Marketing magazin na svečanem sprejemu Media gala podelil nagrado Zlati MM avtorjem najboljšega koledarja in zlato uro MM najboljšemu kreativnemu direktorju oglaševalne agencije.**

Med dvainšestdesetimi koledarji, kolikor jih je strokovna žirija uvrstila v ožji krog ocenjevanja, je bil za najboljšega izbran koledar Generacija 82. Najboljša lanska oglaševalska akcija je bila po mnenju strokovne žirije akcija Studia marketing za avtomobile Volvo, kreativni direktor Janez Rakušček pa je zanjo prejel zlato uro MM.

Sicer pa je bilo dogajanje na klubu marketing tudi letos pestro, poleg sejemskih predstavitev na stojnicah je potekal tudi tradicionalni Marketinški maraton, na katerem se je predstavil tudi naš časopis s skupno prilogo slovenskih lokalnih časopisov Slovenske počitnice 95. • **U.Š.**

## Tradicionalna konferenca Ljubljanske borze

**Portorož** - V portoroškem Avditoriju bo od nedelje do torka potekala enajsta tradicionalna konferenca Ljubljanske borze. Konferenca je redna oblika izobraževanja za pooblaščene borzne posrednike in za vse, ki bi to šele radi postali. Priporočajo jo tudi vsem, ki delajo na področju vrednostnih papirjev, privatizacije in denarnega investiranja. Konferenca bo gostila veliko uglednih domačih in tujih strokovnjakov, začel pa jo bo dr. Jože Mencinger, predstojnik Ekonomskega inštituta Pravne fakultete, s predavanjem o makroekonomski situaciji v Sloveniji in njenih perspektivah. • **C.Z.**

## Novost v izrezovanju etiket

**Kranj** - Na letošnjem sejmu malega gospodarstva, kooperacij in podjetništva v Kranju (sejem so zaprli prejšnji četrtek) se je z novostjo na področju izsekovanja etiket predstavil tudi Atelje Rozman iz Smokuča pri Žirovnici. Sodobni računalniško vodeni rezalni stroj za izrezovanje samolepilnih napisov za izložbe in table so toliko razvili, da je možen dvoplastni izsek tudi v navpični smeri. Novost omogoča hitro izdelavo nalepk, nizko ceno, visoko kakovost ter izrez kakršnekoli oblike. Kot poudarja samostojni podjetnik **Janez Rozman**, bo novost izrinila dosedanji tehnološki postopek. • **C.Z.**

## Tuje revije o naših bankah

**Ljubljana** - Angleška revija Central European je v aprilski številki objavila raziskavo, ki kaže, da ima mednarodna javnost SKB banko za najboljšo med domačimi bankami v Sloveniji. Sledita ji Nova Ljubljanska banka in Kreditna banka Maribor. V SKB banki so z razvrstitvijo zelo zadovoljni, saj bodo šele letošnjo jesen minila štiri leta, odkar so se začeli uveljavljati na mednarodnem trgu. Takšen ugled prinaša banki tudi določene prednosti v mednarodnem poslovanju, predvsem pri velikosti kreditnih in forex linij, t. j. okvirnih linij za medvalutno trgovanje na svetovnem deviznem trgu.

Ugledna finančna revija The Baker iz Londona pa je v aprilski številki objavila razvrstitev bank iz osrednje Evrope glede na njihovo boniteto oz. oceno poslovnega tveganja. Med slovenskimi bankami je na prvem mestu Nova Ljubljanska banka, sledijo pa ji SKB banka, A banka in UKB banka. Banke je ocenjevala konzultantska firma BREE Consulting Services, ki že od 1990. leta dalje redno analizira poslovanje bank v Srednji in Vzhodni Evropi. • **C.Z.**

**ŠOLA Ane Nuše KNEŽEVIČ**
**za kulturo medosebnega sporazumevanja**
**v Hotelu Ribno v Ribnem pri Bledu**

razpisuje začetni program

***KULTURA MEDOSEBNIH ODNOSOV V TRGOVSKEM PODJETJU***

***ZA POSLOVODJE V TRGOVSKIH HIŠAH, TRGOVINAH IN BUTIKIH***

Teme so naslednje:
- **vloga vodje poslovodje kot oblikovalca kulture medosebnih odnosov**
- **pravila in zahteve poslovnega obnašanja**
- **odnosi s kupci, poslovnimi partnerji in sodelavci**

Program bo potekal dva dneva, jeseni pa mu bo sledil nadaljevalni seminar.
Termina: 1. 19. do 20. junij 1995 (prijave do 13. 6.)
2. 27. do 28. junij 1995 (prijave do 20. 6.)
Število udeležencev v posamezni skupini je omejeno.
Kotizacija znaša 32.000 SIT. Za podrobnejše informacije kličite gospo Čehovin po telefonu (061)16-87-418.

mobitel

BEŽKOVA VILA - arh. PLEČNIK, 1936
PE KRANJ, Koroška c. 27

**posamezni aparati do**
**37,1%**
**CENEJE**
Pokličite:
**064/222-616**

# MEŠETAR

### Cene sadja in vrtnin

Na avtomatskem telefonskem odzivniku 98-23 se poleg kmetijskih nasvetov, ki jih pripravljajo v Kmetijskem zavodu Ljubljana, neprekinjeno "vrtijo" tudi cene sadja in vrtnin, ki veljajo pri prodaji na debelo.

* blitva 80 - 120 * cvetača 130 - 160
* peteršilj 160 - 200 * česen 250 - 340
* korenje 90 - 120 * lanski krompir 90
* letošnji krompir 160 - 170 * por 140 - 170
* mehka solata 150 - 170 * špinača 140
* kumare 120 - 170 * mlada čebula 120 - 150
* hren 280 - 350 * solata, ledenka 110 - 160
* paradižnik 160 - 220 * rdeča pesa 85
* jagode 250 - 550 * breskve 350
* češnje 500 * jabolka 90 - 120

### Spremembe pri obdavčitvi kmetijske mehanizacije

V Sloveniji že od 1992. leta dalje velja odredba o proizvodih, ki spadajo med kmetijsko mehanizacijo, naprave in drugo opremo, kmetijska orodja za primarno obdelavo ter nadomestne dele za opremo. Odredbo, ki natančno našteva izdelke, za katere kupci plačujejo le 5-odstotni prometni davek, so potlej še trikrat dopolnili. Prvič so pojasnili, da se za nadomestne dele štejejo vsi deli, ki so navedeni v katalogu proizvajalca, razen gum s cestnim profilom, akumulatorjev in klinastijh jermenov, ki niso izdelani po načrtu proizvajalca. Z drugo dopolnitvijo so med stroje, za katere se obračunava 5-odstotni prometni davek, uvrstili tudi vrtne kompostnike in stroje za hlajenje in polnjenje vina, z uredbo, ki je začela veljati 15. aprila letos, pa še stiskalnice za vino, stroje za ovijanje okroglih bal v folije, posnemalnike za mleko in pinje, stroje in naprave za hlajenje vina ter opremo za polavtomatsko in avtomatsko polnjenje vina.

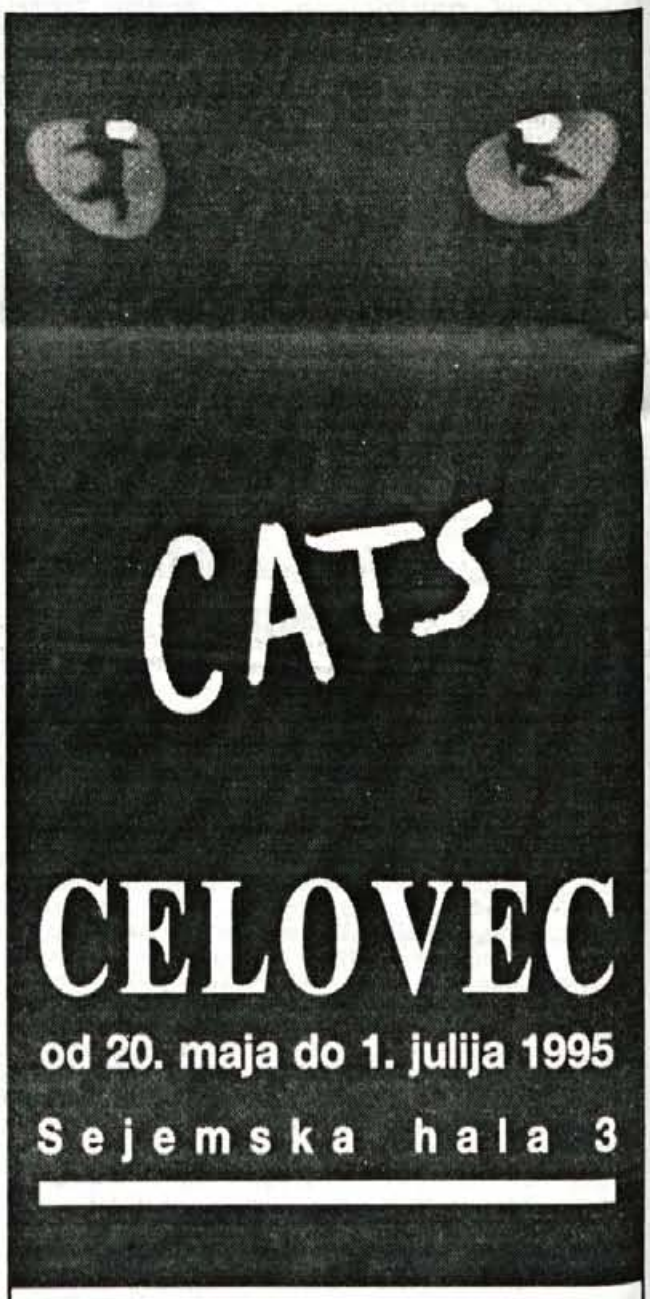


**CELOVEC**
**od 20. maja do 1. julija 1995**
**Sejemska hala 3**

**Najprej sprehod po mestu, nakupovanje in uživanje, potem pa na musical CATS.**

**KLAGENFURT**
*Die vom Wörthersee*

# VREME

**Za konec tedna nam vremenoslovci napovedujejo oblačno vreme. Hladno bo. V nedeljo so možne rahle padavine.**

## LUNINE SPREMEMBE

**V nedeljo bo ob 13.36 nastopil zadnji krajec. Po Herschlovem vremenskem ključu bo veliko padavin.**

GLASBA JE ŽIVLJENJE

# JUTRI KARAOKE Z DEJO MUŠIČ

*Slovenci smo narod, ki rad prepeva, čeprav potrebujemo nekaj korajže. Nekateri potrebujejo kozarček alkoholnega, da si sprostijo spone, vse več pa je takih, ki si želijo zapeti s pomočjo karaok.*

*Karaoke so nastale leta 1974 na Japonskem. Izmislili so si jih tovarnarji, da bi popestrili delavcem prosto uro med delovnikom. Pri nas so sicer redki, ki med malico prepevajo, zelo pa se je "prijela" oddaja Karaoke, ki jo vodi Deja Mušič in je z njo že gostovala tudi na Gorenjskem. Jutri, točno ob 13. uri, bo z nami v oddaji "GJŽ" na radiu Triglav, že ob 7.45 pa na Poslovnem valu.*

*Deja pravi, da je zanimanje strahotno, saj včasih pride na avdicijo tudi do tisoč kandidatov, predvsem otrok. Najraje si izbirajo trenutno popularne pesmice. Preko karaok so pevsko razgalili tudi marsikaterega znanega Slovenca, ki se tudi na ta način poskušajo približati ljudstvu in si nabrati točke.*

*Namen Karaok pa je predvsem ta, da dobijo ljudje možnsot za "njihovih pet minut" na odru. Večina izmed sodelujočih sicer nikoli ne bi stopila na oder. Namen karaok ni iskanje novih talentov, pač pa sprostitev, dobra volja...*

*V akciji Iščemo uspešnico petdesetletja smo prejeli blizu 15 tisoč glasovnic. Na petkovi zaključni prireditvi v celjskem Golovcu smo izžrebali tri. Glavni pokrovitelj akcije, trgovsko podjetje Emona Merkur, je izžrebancem, namenili tri nagrade:*

*3. nagrada: prava kava - za 1500 skodelic: s kavo bo vsaj eno leto preskrbljen Ciril Žmitek z Blejske Dobrave*

*2. nagrada: pralni prašek - za 1850 kilogramov perila: Cene Brodar iz Kisovca bo lahko pral za celo vas.*

*1. nagrada: sanjsko potovanje v špansko turistično prestolnico Loret de Mar - deset dni za dve osebi. Ole! Darji Umek iz Litije želimo lepe počitnice.*

IQ + ♥ = ŠKODA
Volkswagen Group

# JODLGATOR

## A veste un vic od blondink...

... upam da mi boste pritrdili, če rečem, da je vicev o blondinkah v zadnjem času celo več kot je tistih od policajev, po neuradnih podatkih blondinke vodijo za 3,5 vica pred policaji. Tudi jest jih vem kar precej, a tega, da je najbolj pametna blondinka zlata prinašalka (z Janezovega zeljnika) pa še nisem slišal. Sam nimam nič proti takim vicom, pa tudi proti blondinkam ne, ženske so lahko stupido ne glede na barvo las, s tem, da moških primerkov, ko govorimo o stupidnosti pravzaprav ni. A je tako, al ne fantje? Torej Simona Weiss je blond, pofarbana al' ne to ne vem, roko na srce je pa kar fest. Pa požrebajmo. Hmmm... a veste kako blondinka žreba dopisnice...? Ne? Jest tudi ne, zato smo to preizkusili v praksi in khmmm nagrado prejme **Katarina Kolar, cesta na Brdo 47, Kranj**. Bravo, Katarina, a vidiš, da so blondinke čist v redu.

### NOVOSTI

Ne boste verjeli, ampak izgubil sem pildek, na katerem sem imel napisane novosti, telefon je pa danes precej drag, tako da drugič več o tem.

### IN ŠE NAGRADNO VPRAŠANJE ŠT. 180:

Katero mesto je zasedla Darja Švajger na nedavnem tekmovanju za komad Evrovizije? Pomožno vprašanje - A veste zakaj blondinke na glavi nosijo trenirko? Odgovore na karkoli pričakujem do srede, 24. maja, v uredništvo Gorenjskega glasa seveda pripis "Jodlgator" in še da vam odgovorim - O dvajsetih fingersih zaenkrat še nič, Evrosong sem gledal in se mi je od vsega skup najbolj zanimivo zdelo končno glasovanje, Mojca kva me nisi ustavila... ampak če mi verjameš, skozi Kranj sem se z avtom peljal prvič po enih dveh letih, zaradi Tedna mladih pa to... sem se s press kartico turil pri unemu redarju, kar sicer ni moja lastnost ( mislim, to da se turim)... čav

Jutri zadnji polfinalni obračun na Radiu Kranj v kvizu

# Z ZNANJEM DO IZLETA

**97,3 je prava frekvenca za spremljanje tega vročega dvoboja, v katerem se bodo pomerili osmošolci OŠ Staneta Žagarja iz Kranja in osmošolci OŠ Davorina Jenka iz Cerkelj.**

Zmagovalna ekipa bo nastopila 3. junija in se skupaj z osmošolci OŠ F. Prešerna iz Kranja in osmošolci OŠ Bistrica pri Tržiču potegovala za 1. mesto. To pa pomeni dvodnevni izlet na Roglo za kompletni razred.

Nataša Bešter in Božo Starašinič obljubljata, da vprašanja ne bodo pretežka in vabita tudi bralce Gorenjskega glasa k sodelovanju.

V zadnjem KVIZU so tekmovalci izžrebali: Jaka Jerala, Angelco Trebar in Maričko Mavec. Dobili bodo nagrado Gorenjskega glasa. Čestitamo!

## Z Gorenjskim glasom in Aligatorjem na koncert The Rolling Stones

Tadammmmm... Na vrsti je izzid prvega žrebanja, ki se sicer ni zgodilo na Šmarjetni gori, ker je oni dan namreč deževalo (pa bi bile dopisnice mokre), ampak v Aligator music shopu. V prisotnosti žrebalne komisije v postavi Mirko - Aligator, Tomaž, Edo, Slavka je srečnega dobitnika aranžmaja za ogled koncerta The Rolling Stones v Zeltwegu (vrednega 125 DEM) izžrebala sedemletna Anina. To je **Gartnar Miro, Lojzeta Hrovata 5, Kranj**. Čestitamo, uradno potrdilo o nagradi pa bo prispelo po pošti. P.s.: Strokovna komisija si je bila enotna v predlogu, da si je Anina zaslužila eno veliko čokolado - kaj praviš g. Miro Gartnar? Seveda nagradna igra poteka naprej, tu je naslednje vprašanje in konec meseca bomo tako izžrebali drugega potnika za koncert The Rolling Stones, ki ga časti Aligator.

**Rolling kupon** — **Vprašanje številka 6:**

**Ali je skupina The Rolling Stones že praznovala svojo 25 - obletnico?**

Pravilni odgovor je: _____

# GREMO V GAULOISSES

Oddajo pripravlja in vodi NATAŠA BEŠTER, ki vas čaka na frekvenci 97,3 v sredo, 24. maja, ob 17. uri (RADIO KRANJ)

**Domača lestvica**
1. Monroe - Spomini
2. Jan Plestenjak - Ker te ljubim
3. Victory - Ukal bi
4. Kingston - Cel dan in vso noč
5. Spin - Ali tvoja mama ve

**Tuja lestvica**
1. East 17 - Stay another day
2. Simple Minds - She's a river
3. Clock - Axel F
4. Sparks - When do I get to sing my way
5. Corona - Baby, baby

**KUPON**
Glasujem za:
Moj naslov:
Kupončke pošljite na Radio Kranj, 64000 Kranj.

# TRŽIŠKI HIT **vsak ponedeljek ob 17.30**

Pozdravljeni! Danes objavljamo lestvico, ki smo jo oblikovali v ponedeljek z vami. Ko boste glasovali, bodite pozorni. Odločite se za dve izmed ponujenih melodij. Na vašem kuponu bo torej obkrožena ena številka in ena črka, ali dve številki, ali pa dve črki - odvisno od tega, kaj vam je najbolj všeč. Lahko pa napišete tudi svoj predlog. Ena točka - en glas na kuponu, v oddaji pa ena točka - en glas po telefonu. Pa ne pozabite, kupone sprejemamo do vključno ponedeljka, 22. maja, na naslovu Radio Tržič, Balos 4, Tržič. Tudi za nagrade smo poskrbeli. V žreb pridete tisti, ki glasujete na kuponih in tisti, ki kličete po telefonu.

**Vesna in Dušan**

**Lestvica:**
1. Kako je dobro - Simona Weiss
2. Hi-Hy-Ho - Old Mc Donald
3. Sončni otok - Strmina
4. Stay Another Day - East 17
5. In Teh Summertime - Mungro Jerry
6. Arriba - Creator Feat Brenda
7. Whoops Now - Janet Jackson
8. Take Away Teh Colour 95 - Ice Mc

**Predloga:**
A. Kadar srce kaže da - Sandi
B. Pandorina skrinjica (remix) - Avia bend

**KUPON**
Glasujem za:
1 2 3 4 5 6 7 8
Moj predlog:
A B
Dodatno predlagam:
Moj naslov:

Srečanje slovenskih citrarjev - Ermanovec '95

# Na vaje v Kranj

Boštjan Sušnik je prišel na srečanje slovenskih citrarjev prvič prav po zaslugi enega od letošnjih pokroviteljev - Gorenjskega glasa. Tri leta je od tega. Šestnajst let mu je letos, na Ermanovec pa pravi, da ga vežejo lepi spomini. Enajst let mu je bilo, ko je prvič zaigral na citre. Strune citer pa je najprej "prebiral" pri znanem izdelovalcu citer Viktorju Planincu v Tržiču. Potem se je "citrarskemu mojstru" zdravstveno stanje poslabšalo in Boštjan je krenil v Kranj - k Vidi Učakar. Boštjanov prvi javni nastop je bil pred štirimi leti v kulturnem domu na Bohinjski Beli. Potem je igral v gostilni Rot, v blejskih in bohinjskih hotelih in ne nazadnje v Vili Bled. Lepi spomini ga vežejo tudi na snidenje s predsednikom slovenske vlade dr. Janezom Drnovškom, ko mu je zaigral nekaj slovenskih narodnih pesmi. Boštjan obiskuje prvi letnik avtomehanične šole v Škofji Loki in je priden dijak. Ostane mu zelo malo prostega časa, ki ga zapolni z igranjem košarke, še večje njegovo veselje pa je turno smučanje. Pri citranju pa se sprosti. **J. Govekar**

**PLANINSKI DOM NA ERMANOVCU** leži na nadmorski višini **964 m,** je bil pravilen odgovor na naše prvo vprašanje. Pri žrebanju smo upoštevali tudi tiste dopisnice, na katerih je prisalo, da je Ermanovec visok 1026 m. Glasove majice prejmejo: **Anica Treven**, Sp. Besnica 103, Zg. Besnica, **Dominika Brdnik**, Šmlednik 34, Smlednik, **Cirila Kokelj**, Kopačnica 8, Gorenja vas, **Peter Trojar**, Podlubnik 153, Škofja Loka in **Katarina Burnik**, Stara Oselica 10, Sovodenj.

## NAGRADNO VPRAŠANJE

**Katere so izhodiščne točke, od koder vodijo poti na Ermanovec?**
Naštejte vsaj dve!
Odgovore pošljite na Gorenjski glas do četrtka, 25. maja 1995!

Tema tedna

# Odpadki, ki kar splahnijo

**Zdaj je čas, da se dve sosednji občini, radovljiška in jeseniška, pobratita: promet med občinama je zaradi odpadkov na zavidljivi višini, prijateljski stiki pa izjemni...**

*Zadnjič rahlo pokukam na Bled. Ne kar tako, da se človek naužije turističnega utripa v našem najbolj slovečem turističnem središču ali spočije pogled nad slavnim Gadafijevim centrom. Tokrat gremo na Bled z določenim namenom.*

*Vsa poročila namreč že mesec dni promocijsko omenjajo tudi Bled tako, da je poln in prepoln odpadkov. Ni lepo, ampak zanimivo bi se pa le bilo na lastne oči prepričati, kako to izgleda. Kam z odpadki, odpadkov nobeden noče, odpadki se kopičijo, gore odpadkov - skratka: če je vsaj piko kaj res, potem se bomo spotikali ob vrečkah, ki ležijo, kamor pogledaš..*

*Gledam in gledam in gledam... Takojci bi mi morali pasti v oči kakšni debeli in rejeni blejski mački, kajti, če odpadkov mesec dni nihče ne odvaža, potem mora biti okoli podgan, da je vse črno. In kjer so podgane, so tudi rejeni potepuški mački.*

*Nič mačkov, nič podgan - sem in tja kakšen turist pa kakšen krajan, ki hiti po nakupih. Ob hišah uzrem simpatične in lične zabojnike za odpadke: zaprte, nobene odvečne vrečke ni ob njih. Slikal bi jih, tako so lepi in tak vzor čistoče in komunalne vneme, da tekoče pobira vse smeti. Pohvalno - za krajane in komunalo.*

*Dobro. Če tu ni nič, morajo biti pa gore odpadkov za kakšnim hotelom!*

*Stikam okoli hotelov in jih obkrožam - nič! Kje jih imajo? V kleteh? V recepciji, v straniščih ali v hotelski kuhinji?*

*Zaman. Gor odpadkov enostavno ni ali pa so, pa so mojim očem nevidni. Če pa kje že je kakšen prepoln zabojnik, v nobenem primeru ni poln že mesec dni, kajti ob njem bi zaudarjalo, da je joj!*

*Zdaj pa prehajamo na področje špekulacij: zakaj si v poročilih zmišljujejo, da odpadkov ne odvažajo, saj preprosto ni res. Kam jih odvažajo, če jih nikjer ni? Ali pa jih imajo v tistih treh občinah nenormalno malo in jim je siten že vsak drobcen odpadek, ki ne more v kontejner in so nagnali tak vik in krik za prazen nič?*

*Za skrbne krajane, ki imajo po Bledu zares lepo urejeno okolico svojih domov, že vem: znajdejo se, kakor se v tej krizni situaciji vedo in znajo. V kriznih razmerah še kako pride prav kakšen prijatelj iz sosednje občine. Jeseničani naj se nikar ne čudijo, zakaj imajo prav v teh dneh toliko obiskov znancev iz sosednje občine - odpadke so pripeljali in so se malo oglasili... Pa še res je!*

*Oni dan se čudi znanka.*

*"Premišljujem in premišljujem in se čudim, zakaj me znanka iz Radovljice naenkrat tako obrajta, da me je ta teden že dvakratobiskala..Pa ji je na koncu le ušlo, da je pripeljala odpadke v naš smetnjak!"*

*Vsaka stvar, kot nazorno vidimo, je za nekaj dobra! Tudi tragedija z gorami odpadkov v sosednji radovljiški, blejski in bohinjski občini ima torej svojo svetlo plat! Druženje starih znancev in prijateljev! In promet med obema občinama je nenadoma postal zelo frekventen in stiki zelo prisrčni. Če občini še nista pobrateni, naj se pobratita zdaj, ko je prijateljska temperatura na višini in odlični pogoji za kakšno listino o medsebojnem sodelovanju. Ni treba po prijateljsko sodelovanje preko meje: tu in zdaj je priložnost, da se sosedi prisrčno objameta, saj prijatelja spoznaš v nesreči!*

*Na vprašanje, kje so gore odpadkov, smo torej le delno prešpekulirali, da se polnijo smetnjaki na sosedovem dvorišču. Vse ostale gore odpadkov raznih firm pa se nekje skrivajo ali pa so samo in le fikcija...*

*Torej: tudi, če komunala redno odpadkov ne odvaža, se odpadki odvozijo sami. To je naravnost fenomen: nobenih stroškov, kajti odpadki kar splahnijo in vse ugibanje o nekakšnih ljubljanskih in kaj vem kakšnih deponijah so prazne marnje..* • **D.Sedej**

# SOBOTA, 20. MAJA

## TVS 1

**7.50** Radovedni taček: Trobenta
**8.00** Muro v živalskem vrtu
**8.20** Učimo se ročnih ustvarjalnosti
**8.35** Pod klobukom
**9.35** Mlada Evropa poje, slovenska oddaja
**9.25** Tok, tok, kontaktna oddaja za mladostnike
**10.10** Zgodbe iz školjke
**10.40** Pogumen kot Lassie, ameriški film
**12.10** Gore in ljudje
**13.00** Poročila
**13.05** Večerni gost, ponovitev
**14.10** Malo angleščine, prosim
**15.20** Poglej in zadeni
**17.00** TV dnevnik
**17.10** Svet narave, angleška poljudnoznanstvena serija
**18.00** RPL - studio Luwigana
**18.45** Hugo, TV igrica
**19.18** TV nocoj
**19.30** TV dnevnik
**19.46** Šport
**19.52** Utrip
**20.10** Križkraž
**21.15** Za TV kamero
**21.30** Irska s Tajdo: Zlati časi zelenega otoka
**21.55** Ozare
**22.05** TV Dnevnik 3, Vreme
**22.35** Sova: Mancuso, FBI, ameriška nanizanka; Odbita krogla, ameriški film
**1.10** Video strani

## TVS 2

**8.00** Euronews **10.00** Slike na robu, dokumentarna baletna oddaja **11.00** Komisar Rex, avstrijska nanizanka **11.50** Turistična oddaja **12.05** Brooklynski most, ameriška nanizanka**12.40** Mancuso, FBI, ameriška nanizanka **13.20** Videostrani **14.50** Športna sobota **15.50** Alpe - Donava - Jadran **16.20** Family fest '95, prenos iz Rima **17.55** Odbojka **20.10** Edinstvnei Eddy Schmidt, ameriški film **21.50** Sobotna noč **0.25** Video strani

## HTV 1

**8.45** TV koledar **9.00** Dobro jutro **10.30**Čvekalnica. **11.30** Biskvitki, risanka **12.00** Poročila **12.15** Emparatriz, nadaljevanka **13.00** Me je kdo iskal, ponovitev **13.40** Beli levi, ameriški film **15.30** Poročila **15.15** Umetnine v svetovnih muzejih **15.30** Poročila **15.40** Beverly Hills, ponovitev **16.30** Turbo Limatch show **17.45** Televizija o televiziji **18.15** Prizma **19.15** Na začetku je bila beseda **19.30** Dnevnik **20.10** Zadnji skavt, ameriški film **22.00** Salvonija, dokumentarna oddaja **23.00** Dgevnik **23.20** Slika na sliko **23.50** Pogovor s teologom **0.50** Sanje brez meja

## HRT 2

**13.55** TV koledar **14.05** Slika na sliko, ponovitev **15.35** Briljantina, prenos **16.15** Theatron **18.15** Mali juke box **19.15 Risanka 19.30** TV dnevnik **20.10** Tom, humoristična seija **21.30** Latinica: Hrvaška mladina **22.30** Športna sobota **22.45** Nočna izmena: Severna obzorja, ameriškananizanka; Državnik novega kova, angleška humoristična nanizanka; Pozabljeni, ameriški barvni film

## KANAL A

**8.00** Spot tedna **8.05** Odisej **9.00** Kaličopko, ponovitev **10.00** Teden na borzi, ponovitev **10.10** Kino, kino, kino **11.00** Učna leta **11.30** Splošna praksa, avstralska nadaljevanka **12.25** Spot tedna **16.55** Spot tedna **17.00** Na begu, ponovitev ameriškega barvnega filma **18.40** Ameriških deset **19.10** Beverly Hills, 90210, ponovitev **20.00** Vreme **20.05** Krik, dokumentarna oddaja **20.35** Splošna praksa, avstralska nanizanka **21.30** Alamo, ameriški barvni film **23.00** Vreme **23.05** Dionne Warwick, posnetek koncerta **0.05** Spot tedna **0.10** Erotični film

## AVSTRIJA 1

**6.05** Ponovitve **6.30** Otroški program **11.53** Serije **14.30** Ljubezen in tako naprej **14.35** Blossom, ameriška serija **15.20** Parker Lewis **15.45**Knight Rider **16.35** Superman, ameriška serija **17.25** Melrose Place **18.10** Beverly Hills 90210
**19.00** Milijonsko kolo **19.30** Čas v sliki/Vreme **20.00** Pogledi od strani **20.15** Ladja sanj **21.50** Šport **22.50** Čas v sliki **22.55** Kottan poizveduje **0.00** Goreča Indija, angleški film **1.35** Klic na pomoč Kalifornija **2.20** Melrose Place**3.05** Beverly Hills **3.50** Čas priganja, ponovitev gritanskega trilerja

## AVSTRIJA 2

**7.00** Vreme **9.00** Čas v sliki **9.05** Vitez iz Falwortha, ameriški film **10.40** James BOnd: Dr. No, ponovitev angleškega filma **12.25** Vreme **12.30** Hello Austria, Hello Vienna **13.00** Čas v sliki **13.10** Tretji človek, angleška kriminalka **14.50** Avstrtija II **16.20** Alpe - Donava, Jadran, slike iz srednje Evrope **16.45** Kdo me hoče? **17.00** Čas v sliki **17.05** Ozri se po deželi **17.53** Svetovne religije **18.00** Nogomet **18.30** Sporni primeri **19.00** Avstrija danes **19.30** Čas v sliki/kultura **20.00** Šport **20.15** Prodana duša, avstrijski film **21.45** Čas v sliki **21.50** Rocky V., ameriški film **23.30** Groza pride ob desetih, ameriški triler **1.05** Pogledi .od strani/Videonoč

## TELE-TV KRANJ

... Videostrani **18.45** Test slika **19.00** TV napovednik TELE-TV **19.03** EPP blok - 1 **19.10** OTREŠKA POROČILA 4. **19.30** MINI PET (otroška glasbena lestvica) **19.55** UTRIP KRANJA **20.00** Danes na videostraneh **20.03** EPP blok - 2 **20.10** PETKOV TEDENSKI PREGLED, 64. tedenska informativna oddaja (ponovitev) **20.40** PROBLEMI NASELJA DRULOVKA POVZROČAJO SPORE, 13. 5. 1995 **20.55** EPP blok - 3 **21.00** PRIGODE HALARJEVEGA POLDKA **21.34** TEDEN MLADIH 95: KRANJ V ZNAMENJU 6. DNEVA MLADIH - IGRE BREZ MEJA **22.04** ZLATA NOTA 94 - 7. oddaja: Predstavitev glasbenih nominirancev v Diskoteki PACIFIC KRŠKO, 5. 5. 1995 **22.34** Z GLASBENIH KONCERTOV OB TEDNU MLADIH '95; Sodelujejo: Zullu W. Kranj, Niout Naklo - 18. 5. Srou pa letu Kranj, In reality Križe, Minusi Ljubljana, KUD Idijoti Pula - 19. 5. **23.34** Nočni zabavno erotični program **2.00** Videostrani

## TV ŽELEZNIKI

**18.00** Šolski utrinki - oddaja OŠ Železniki **19.00** Nagradni izlet pri KK Kranj na Bobovku, pripravili Saša in Lidija **20.00** Antonov obzornik **20.20** Spoznavanje ljudi in krajev - serijski film

## LOKA TV

... Videostrani **17.00** Movie Channel

## MMTV

**7.00** Video strani - panorama **8.30** MMTV SHOP, televizijska prodaja **9.30** Video strani - panorama **12.00** MMTV SHOP, televizijska prodaja **13.30** Video strani - panorama **15.00** MMTV SHOP, televizijska prodaja **15.15** ČEBELE IN ČEBELARSTVO, informativno svetovalna oddaja,ponovitev **16.45** TURISTIČNO OKNO KOMPAS HOLIDAY'S, ponovitev **16.00** POPOTNIK, potopisi in nasveti popotnikom, ponovitev **16.45** ALPSKI VEČER, ponovitev 2. dela **18.15** MMTV ŠPORT, ponovitev **19.00** KUHAJMO SKUPAJ, kulinarična oddaja, ponovitev **19.30** MMTV SHOP, televizijska prodaja **20.05** KARAOKE IZ ELDORADA **20.55** KLEPET NA MMTV, gost Tone Fornezzi - Tof, ponovitev **21.55** SANJE IN RESNIČNOST, dokumentarna serija, 7. del/13 **22.25** POPOLNO OROŽJE (Robo War), film; igrajo: Rob Brown, Catherine Hickland; Skupino vrhunskih komandosov pošljejo v brezpotje pragozda, kjer morajo najti in nevtralizirati robota - popolno orožje, ki se je izmuznil nadzoru. **23.55** Video strani **1.00** Deutsche Welle

## TV ŠIŠKA

**19.50** Napoved sporeda **20.00** Telemarket **20.10** 3, 2, 1 GREMO - glasbeno zabavna oddaja (ponovitev) **22.00** Telemarket **22.10** Napoved sporeda za nedeljo

## R KRANJ

**5.30** Dobro jutro **7.40** Pregled dnevnega tiska **8.40** Pregled tiska **9.00** Gorenjska včeraj, danes **10.10** Štiri tačke **10.40** Informacija - zaposlovanje **11.10** Z znanjem do izleta - kviz **12.00** Brezplačni mali oglasi **12.30** Osmrtnice - zahvale **13.00** Pesem tedna **14.00** Gorenjska danes **15.30** Dogodki in odmevi RS **16.20** Izbor pesmi tedna **18.00** Gorenjska danes, jutri **18.20** Verska - Pot do luči - Misijon v kranjski dekaniji **19.30 do 24.00** Večerni program

## R TRŽIČ

**Oddajamo ob 16. do 19. ure, z oddajnika Kovor na UKV 95 MHz in SV 1584 KHz, ter z oddajnika Grad na UKV 88,9 MHz.**
V prvem delu programa se bomo posvetili horoskopu in načinih zdravljenja. Informacije bodo na sporedu ob 15.30. Ob 16.10 bodo sledila obvestila, nato poročila Deutsche Welle. V času od 17.30 do 18.00 lahko oddaste brezplačen mali oglas. Najmlajšim je namenjena pravljica izpod peresaZlate Volarič. Vmes boste lahko ekipi zaupali tudi svoje glasbene želje.

## R JESENICE

**TURISTIČNO OBARVANA SOBOTA NA RADIU TRIGLAV**
**5.00** Dobro jutro **5.30** Vremenska napoved Hidrometeorološkega zavoda Ljubljana **7.00** Druga jutranja kronika Radia Slovenija **7.20** Halo, porodnišnica **8.00** Nočna kronika (OKC) **8.30** Telegraf **9.00** Horoskop **9.15** Ponovitev 12. lekcije angleščine ONE TO ONE **10.00** HTP GORENJKA Kranjska Gora **11.15** Duhovni razgledi **12.00** BBC novice, osmrtnice **12.15** Kranjska Gora pred vrati sezone **13.00** Glasba je življenje **14.00** Melodija tedna **14.15** Obvestila **14.30** Popoldanski telegraf **15.00** Poročila **15.15** Moja je lepša kot tvoja **16.30** Osmrtnice, domače novice **17.00** Gost: zeliščar Boštjan **18.00** Voščila

## R ŽIRI

**5.30** Prva jutranja kronika RA Slovenija **5.40** Napoved programa - servisne informacije **6.20** Noč ima svojo moč **7.00** Novice in dogodki **7.30** Minute za klasično glasbo **8.00** Dogodki **9.00** Mladinski program **10.00** Servisne informacije **10.30** BBC-jev jezikovni tečaj angleščine **11.00** Mikrofon na cesti **12.00** Škofjeloških 6 **13.00** Male živali in mi **14.30** Brezplačni mali oglasi **15.00** Dogodki danes - jutri **15.30** RA Slovenija **16,30** Varčujmo z energijo **16.50** Športni utrinki **17.00** Razvedrilno popoldne **19.30** Odpoved programa

## R RGL

**KRIM: 100,2 MHz-ŠANCE: 99,5 MHz-LJUBLJANA: 105,1 MHz**
**6.00** Dej nehi, no... **6.15** Novice **8.00** Horoskop **9.30** Kam danes **10.15** Novice **11.00** Naj, naj pesem **11.05** Notranjsko-kraški mozaik **12.00** BBC novice **13.55** Pasji radio **14.00** Lestvica, 13 ožigosanih **15.00** Popoldanski vodeni program **15.15** RGL komentira in obvešča **16.30** Oddaja o kulturi **17.15** Novice **17.30** Tečaj angleščine: BBC - one to one **19.15** Novice **19.25** Vreme **20.00** Stampeedo **22.00** Hot mix music - Jernej Vene **24.00** Camera obscure - Zlato Kreč **2.00** Satelit

radio triglav 96 MHz

## KINO

**CENTER** prem. amer. krim. CARLITOV ZAKON ob 21.15 uri, amer. thrill. IZBRUH ob 16.45 in 19. uri **STORŽIČ** amer. drama VSE, KAR SI ŽELIŠ ob 18., 20. in 22. uri **ŽELEZAR** amer. rom. kom LAHKO SE ZGODI TUDI VAM ob 17., 19. in 21. uri **TRŽIČ** amer. "črna" kom. HULAHOP ob 18. in 20. uri **RADOVLJICA** amer. fant. film ZVEZDNA VRATA ob 18.30 uri, amer. trill. IZBRUH ob 20.30 uri **ŠKOFJA LOKA** nem. film ASTERIKS OSVAJA AMERIKO ob 16.30 uri, amer. film RICHIEJEVO FANTASTIČNO POTOVANJE ob 18.30 uri, amer. film UTEMELJENI SUM ob 20.30 uri

# NEDELJA, 21. MAJA

## TVS 1

**7.25** Otroški program: Živ žav
**8.10** Arabela se vrača, češka nadaljevanka
**8.40** Sprehodi po stari Ljubljani, dokumentarna oddaja
**9.10** Očividec, angleška dokumentarna oddaja
**9.40** Za TV kamero, ponovitev
**9.55** Nedeljska maša, prenos s Prihove
**11.00** Naša pesem '95
**12.00** Biblija: Job, ponovitev
**12.30** Ljudje in zemlja
**13.00** Poročila
**13.35** Westbeach, ponovitev angleške nadaljevanke
**14.25** Tri četrtine sonca, slovenski čb film
**16.00** V objemu gora, kanadska nanizanka
**17.10** Po domače
**18.50** Hugo, TV igrica
**19.05** Risanka
**19.30** TV dnevnik
**19.46** Šport
**19.52** Zrcalo tedna
**20.10** Presodite
**21.15** National geographic, ameriška dokumentarna serija
**22.10** TV dnevnik
**22.30** Sova:
**22.30** Služabnik, angleška nadaljevanka
**23.20** Mancuso, FBI, ameriška nanizanka

## TVS 2

**8.00** Euronews **9.50** Koncert ob 85-letnici Marjana Lipovška, ponovitev **11.10** Sova, ponovitev **12.00** Križkraž, ponovitev **13.00** Karaoke, ponovitev **14.00** Evropski koncert berlinskih filharmonikov, posnetek **16.00** Športna nedelja **18.30** Motociklizem, posnetek **19.20** Lahkih nog naokrog **20.10** Razgledislovenskih vrhov, dokumentarna serija **20.35** Ko je gorelo nebo, dokumentarna oddaja **22.00** Biblija **22.30** Športni pregled **23.15** Športna ritmična gimnastika, posnetek mednarodnega turnirja mlasih **23.50** Videostrani

## HTV 1

**8.25** TV koledar **8.35** Poročila **8.40** Zajčkove zgodbe **9.05** Princ in berač, ameriški čb film **11.00** Poročila **11.05** Malavizija **13.00** Narodna glasba **13.30** Mir in dobrota **14.00** Duhovni klic **14.05** Poročila **14.10** Kmetijska oddaja **15.00** Opera box **15.30** Mesta, dokumentarna serija **16.15** Beverly Hills 90210, ameriška nadaljevanka **17.00** Poročila **17.10** Penny za tvoje misli, angleški film **18.50** Mojster Fantaz, risanka **19.15** TV fortuna **19.30** Dnevnik **20.10** Sedma noč **21.55** Dr. Quinn, ameriška nanizanka **22.40** Dnevnik **23.00** Slika na sliko **23.30** Šport **23.50** Sanje brez meja

## HTV 2

**13.10** Video strani **13.30** TV koledar **13.40** Slika na sliko, ponovitev **15.00** Cro pop rock, ponovitev **15.50** ATP magazin **16.20** NBA magazin **16.35** SP v rokometu **18.30** Avtomobilizem **19.15** Risanka **20.10** Črno-belo v barvnah: Chisum, ameriški film

## KANAL A

**8.00** Spot tedna **8.05** Tom Sawyer, risanka **9.00** Kaličopko **10.00** Video igralnica **10.30** Male živali **11.30** Dance session, ponovitev **12.10** Epikurejske zgodbe, ponovitev **12.25** Zametne vrtnice **13.15** Spot tedna **16.55** Spot tedna **17.00** Dionne Warwick, ponovitev koncerta **18.00** Dannyjeve zvezde, ponovitev **19.30** Krik, ponovitev **20.00** Vreme **20.05** Beverly Hills 90210, ameriška nanizanka **20.55** Kino, kino, kino **21.45** Zlata nota, glasbena oddaja **22.15** Klasična video glava **23.05** Alalmo, ponovitev ameriškega filma **0.35** CMT

## AVSTRIJA 1

**6.05** Dogodivščine na Karibskem morju **6.25** Otroški program **8.30** Otroški program **11.45** Ponovitve **13.25** Umor v treh dejanjih, ameriška TV kriminalka **14.55** Rozi iz Schwarzwalda, nemški domačijski film **16.20** Bombnik, italijanska akcijska komedija **18.00** Polna hiša **18.25** Srček **19.00** Korak za korakom **19.30** Čas v sliki **19.45** Vreme **19.54** Pogledi od strani **20.15** Škoda je za očeta **21.15** Ob bazenu **22.05** K stvari **23.20** Čas v sliki **23.25** Vizije **23.30** Ameriški film **0.25** Ameriški grafiti, ameriški film **2.10** Arachnophobia, ponovitev ameriške grozljivke **3.50** Groza pride ob desetih, ponovitev ameriškega trilerja **5.40** Odelek S, Umor po italijansko

## AVSTRIJA 2

**6.00** Videostrani **7.00** Vreme **9.00** Čas v sliki **9.05** Gorile v megli, ponovitev ameriškega filma **11.10** Pogovor z novinarji **12.10** Poročila iz parlamenta **12.30** Orientacija **13.00** Čas v sliki **13.05** Tednik **13.30** Dober dan, Koroška **14.00** Pogledi od strani **14.30** Velike reke **15.15** KTUM - jama slonov **16.00** Motociklizem **17.00** Čas v sliki **17.05** Klub za seniorje **17.55** Lipova ulica **18.25** Kristjan v času **18.30** Slika Avstrije **19.00** Avstrija danes **19.30** Čas v sliki **19.48** Vreme **19.54** Šport **20.15** Kraj dejanja, Smrtonosno prijateljstvo **21.40** Čas v sliki/Šport **21.50** Perry Mason in izgubljena ljubezen, ameriška tv kriminalka **23.15** Skrivnost Agathe Christie, ameriški film **0.50** Pogledi od strani/Videonoč

## TELE-TV KRANJ

... Videostrani **8.45** Test slika **9.00** TV napovednik TELE-TV **9.03** EPP blok - 1 **9.10** MIHA PAVLIHA (ponovitev otroške oddaje) **10.00** V KROGU JE REŠITEV - predstava učencev OŠ Simona Jenka **10.57** EPP blok - 2 **11.00** PETKOV TEDENSKI PREGLED, 64. tedenska informativna oddaja (ponovitev) **11,30** SLEDI ZGODOVINE: ZNANI ŠENČURJANI **11.40** VIDEOBOOM 40 (prva slovensak video lestvica), 38. oddaja **12.30** BESNICA - 2. del - GORENJSKO PRVENSTVO HARMONIKARJEV 1994: - Tekmovanje frajtonarjev od 16 - 45 let, tekmovanje frajtonarjev nad 45 let, Alpski kvintet **15.00** Videostrani

## TV ŽELEZNIKI

**19.00** Antonov obzornik **20.00** Pogovor z županom - oddaja o aktualnih problemih občine Železniki

## LOKA TV

**18.44** EPP blok **18.45** Nedeljska reportaža: Jani Kovačič **19.30** Videostrani **20.00** Napovednik **20.01** EPP blok **20.05** Tedenski pregled dogodkov (seja sveta, sejem: Marketing klub...) **20.35** EPP blok **20.36** Film, podnaslovljen ... Videostrani

## MMTV

**7.00** Video strani - panorama **10.30** SKRINJICA ŽELJA, otroška oddaja **11.00** GOVORICA ŽIVALI, dokumentarna serija, 2. del/9 **11.30** CIRKUŠKE TOČKE, 2. del/13 **12.00** Zabava s fiziko, 2. del/39 **12.30** Video strani - panorama **13.30** MMTV SHOP, televizijska prodaja **15.00** VESELA NEDEL'A, glasbeno razvedrilna oddaja **18.00** AVTODROM MMTV, oddaja o avto-motošportu, ponovitev **19.00** Obvestila **19.05** Risanke **19.30** MMTV SHOP, televizijska prodaja **20.05** KASAŠKE DIRKE IZ LJUTOMERJA **20.50** PAPIRNATI TIGER (Paper Tiger), film; Igrajo: David Niven, Hardy Kruger, Toshio Mifune; Režija: Ken Annakin; Kulagong je namišljena državica nekje v Aziji. Japonski amsasador najame angleškega domnvnega majorja Bradburryja, da bi njegovega sina poučil o angleški zgodovini in navadah. Novega učitelja odlikujejo dobra priporočila in odlikovanje za junaštvo v vojni. Toda kmalu se pokaže, da ni vse zlato, kar se sveti in resnica pride na dan, ko ugrabijo poslančevega sina. **22.20** MMTV SHOP, televizijska prodaja **23.00** Video strani **1.00** Deutsche Welle

## TV ŠIŠKA

**19.00** Nora nedelja **20.00** Slov. film SAMORASTNIKI **22.20** Odpoved programa

## R KRANJ

**5.30** Dobro jutro **7.40** Pregled dnevnega tiska **10.00** Mojstri kuhanja na Radiu Kranj **11.00** Po domače na kranjskem radiu **12.00** Brezplačni mali oglasi **12.30** Osmrtnice - zahvale **12.40** Kmetijska oddaja **13.00** Dobrodošli med praznovalci **15.30** Dogodki in odmevi RS **17.20** Hitro, daleč, visoko **18.20** Kino, kviz **19.30 do 24.00** Večerni program - lestvica Radia Kranj

## R TRŽIČ

**Oddajamo od 10. do 15.30, iz Kovorja na UKV 95 Mhz in SV 1584 Khz ter iz Tržiča na UKV 88,9 Mhz.**
Pozdravu iz studia bo sledila ob 10.30 Klepetalnica, pa o potovanjih bomo govorili. Tedenski mozaik bo na sporedu opoldne, nedeljski duhovni misli bodo sledile podrobnosti iz našega vsakdanjika. Pogovarjali se bomo s tržiškim županom, g. Pavlom Ruparjem. Gost bo odgovarjal tudi na vprašanja poslušalcev. Ob 13.00 bodo na vrsti obvestila, ob 13.20 oddaja Iskrene čestitke, najlepše želje. Govorili bomo o dogajanju na Jeseniškem in v Radovljiškem koncu Gorenjske, spored bomo sklenili s Kolovratom domačih. Prisluhnite!

## R JESENICE

**5.00** Dobro jutro **5.30** Vremenska napoved Hidrometeorološkega zavoda Ljubljana **7.00** Druga jutranja kronika Radia Slovenija **7.20** Halo, porodnišnica **7.50** Nočna kronika (OKC) **8.00** Mirin vrtiljak **10.00** Trgovina Triglav (EGOS Kranjska Gora) **11.00** Radijski sejem **12.00** Osmrtnice, Voščila **13.00** Nedeljski klepet z voditeljem Rinaldom **14.00** Voščila **15.00** Poročila **15.00** Poročila **16.00** Voščila **17.00** Pogovor **18.30** Minute za ljubitelje resne glasbe

## R ŽIRI

**8.00** Napoved programa **8.40** Naš zgodovinski spomin **10.00** Kmetijska oddaja **10.30** Za ljubitelje narodno-zabavne glasbe **11.00** Škofjeloški tednik **11.40** Kino **12.00** Nedeljska duhovna misel **12.30** Čestitke **13.30** Nedeljsko popoldne **14.00** Športni utrinki **16.00** Škofjeloških 6 **17.30** Nedeljsko srečanje **19.30** Odpoved programa

## R RGL

**KRIM: 100,2 MHz-ŠANCE: 99,5 MHz-LJUBLJANA: 105,1 MHz**
**7.00** Calimero in otroci **9.00** Naj, naj pesem tedna **9.15** Novice **9.30** Kam danes v Ljubljani **10.00** Horoskop **11.15** Novice **12.00** Duhovna misel - Rudi Koncilija **12.15** Novice **13.00** Nedeljska reportaža **14.00** MTV Slovenian, TOP TEN glasbena lestvica **15.00** Vodeni program **15.15** Novice **16.45** Vreme **17.15** Hollywood - oddaja o filmu **19.00** Rick Dees - ameriška glasbena lestvica **22.30** Jazz galerija **1.00** Satelit

ZA USPEŠEN POSEL POKLIČITE 064/223-111 GORENJSKI GLAS

## KINO

**CENTER** amer. krim. CARLITOV ZAKON ob 16.30 in 21.30 uri, amer. thrill. IZBRUH ob 19. uri **STORŽIČ** amer. drama VSE, KAR SI ŽELIŠ ob 16., 18. in 20. uri **ŽELEZAR** amer. rom. kom. LAHKO SE ZGODI TUDI VAM ob 17., 19. in 21. uri **TRŽIČ** amer. "črna" kom. HULAHOP ob 20. uri, amer. kom. ACE VENTURA - NORI DETEKTIV ob 18. uri **RADOVLJICA** fant. film ZVEZDNA VRATA ob 18.30 uri, amer. trill. IZBRUH ob 20.30 uri **TIGER BOHINJSKA BISTRICA** amer. film PRISCILA - KRALJICA PUŠČAVE ob 20.30 uri **ŠKOFJA LOKA** amer. film UTEMELJENI SUM ob 18.30 in 20.30 uri **ŽELEZNIKI** nem. film ASTERIKS OSVAJA AMERIKO ob 17. uri, amer. film RICHIEJEVO FANTASTIČNO POTOVANJE ob 19. uri

# GORENJSKA

Dr. Andrej Žmitek - psihiater STRAN 16
*Nekoč so bili potepuhi, danes so brezdomci*

Boris Jonke s Hrušice
*Potlačil sem svoj ponos, a upanje ostane*

Na Gorenjskem imajo le škofjeloški brezdomci svoj dom STRAN 17
*Ne klošarji; brezdomci, ki jih je življenje porazilo*

V občinski hiši v Stari Loki številka 3 so pred desetletjem dobili zatočišče škofjeloški brezdomci. Hiša bo denacionalizirana in vrnjena lastnikom. Kam po tem?

**KLOŠAR - Foto: Janez Pelko**

## Gorenjski brezdomci

***Tokrat smo strani Gorenjske namenili ljudem, ki živijo drugače - gorenjskim brezdomcem, ki so po vseh gorenjskih občinah. Na Gorenjskem pravih klošarjev, takih, ki jih pozna Ljubljana, ni. So pa brezdomci, ki nimajo denarnih virov in ne strehe nad glavo. Ljudje, ki jim življenjska usoda ni bila mila, ljudje, ki duševno niso mogli prenesti krutih življenjskih preizkušenj in ki so se več ali manj vdali v nemilo usodo.***

***Vsekakor je več vzrokov, zakaj so se nekateri podali med brezdomce, sama osebnost je le eden izmed njih - pravi psihiater dr. Andrej Žmitek iz Psihiatrične bolnice Begunje.***

***Potlačil sem svoj ponos, a upanje, da bom kdaj morda drugače zaživel, mi vendarle ostane - pravi brezdomec Boris Jonke, ki že tretje leto živi ob smetišču na Mali Mežakli.***

***Večinoma so to nepopravljivi alkoholiki in se jih zaradi tega otepajo tudi razni domovi - pravi direktorica Centra za socialno delo v Škofji Loki, kjer so brezdomci dobili zatočišče v občinski hiši v Stari Loki.***

***Brezdomci so tu - so dejstvo in Centri za socialno delo jim pomagajo vsaj tako, da dobijo po en topli obrok dnevno in nekaj denarne pomoči. Okolje jih ali obsoja ali pomiluje, sami pa iz svojega načina življenja ne morejo ali nočejo. Odrekli so se vsem materialnim vrednotam in dobrinam in živijo iz dneva v dan... Če nič drugega, v tej svoji revščini so vsaj osvobojeni dnevnih pritiskov in travm, ki jih doživljajo drugi.***

***Število brezdomcev ne narašča tako, da bi lahko govorili o problemu, saj je tak način življenja zares ekstremen in in ga poznajo vse družbe, tudi najbolj razvite. A vedno bodo tu, srečavali jih bomo na cestah in po parkih.***

***D. Sedej***

Gorenjsko ureja uredniški odbor: zgodovinar Jože Dežman, sociolog Emil Milan Pintar, filozof Miha Naglič, novinarka Marija Volčjak in odgovorna urednica Leopoldina Bogataj.
Fotografija: Gorazd Šinik

**P O G L E D I  Z  G O R E N J S K E G A  J U G A**

## So tudi na Gorenjskem klošarji?

*To pot se ne morem pridušati, da o temi, kateri je "posvečena" naša priloga, ničesar ne vem, ali da mi vsa stvar "ne leži". Pač pa se sprašujem, ali so res tudi na Gorenjskem klošarji. Če kam, potem v to oazo reda, miru in dela na sončni strani Alp res ne sodijo. In če že so, bi jih bilo treba "zbrisati" ali vsaj zamolčati. Tako kot so to znali v prejšnjih časih. Česar modro vodstvo v svojih veleumnih načrtih ni predvidelo, tega enostavno ni bilo: opozicije, drugače mislečih, brezposelnih in podobnih nebodigatrebih. Naj bo tako ali drugače: nekateri trdijo, da klošarji na Gorenjskem so in nam jih celo predstavljajo.*

*Preden ugotovimo, ali so tisti osebki, ki se imajo ali jih imajo za klošarje, res to, kar mislijo, da so, si oglejmo, kaj klošar sploh je. Klošar je seveda pariška pojava. Beseda sama (clochard), prvič zapisana leta 1908, pomeni osebo, ki je socialno neprilagojena in živi v velikih mestih brez dela in stalnega bivališča. Pariške velikomestne scene si brez klošarjev skoraj ni mogoče več omisliti. Posebno metroja ne, ki je njih drugi dom. (Prvega sploh nimajo ali pa se ga ne spominjajo.) Če ne bi bilo metroja, bi nemara že izumrli. Spominjam se prve polovice januarja leta 1984. Tedaj je bilo tako mrzlo, da so večino od postaj podzemne železnice pustili odprto vso noč (drugače jih ob enih po polnoči zapirajo), ker bi ti kosmati brezdomci pod milim nebom gotovo zmrznili. Smrt, kakršno je Ivan Cankar namenil Martinu Kačurju, jih tudi sicer rada doleti in je vredna njihovega stanu: napiti se žganja, zaspati in se nikoli več zbuditi - ker vmes lepo zamrzneš.*

*Pri nas - kot rečeno - klošarjev nis(m)o poznali in vprašanje je, ali ni njih odkrivanje na Jesenicah ali v Kranju samo nekakšna podalpska domišljavost. Presodite sami. Imeli pa smo že v minulih stoletjih razne podobne pojave, berače in vagabunde. Dne 2. aprila 1776 je loški glavar Ivan Nepomuk grof Edling na loškem gradu podpisal listino, s katero ukazuje županu Juriju Kalanu, da naj po vseh vaseh, ki se nahajajo po njemu izročenih županijah (hlevnovrški, žirovski in karnski /visoški/), razglasi ondotnim podložnikom, da ne smejo dajati prenočišča sumljivim beračem, malharjem, plašurjem, rokovnjačem in štekljačem ("Mauchern, Plaishuren, Rackounatschen und Steklatschern"). Ukazuje nadalje, da ne smejo njih stvari shranjevati, jih kupovati ali jim pomagati, da jih "lažje prodado". Morali bi jih naznanjati, jih prijemati in izročati deželnemu sodišču... (Vir: Kosovi Doneski, 1894, št. 675.)*

*Ljudje so z berači ravnali prizanesljivo. Povečini so bili celo dobrodošli. Eden zadnjih, ki je beračil na gorenjskem jugu (še po letu 1970), je bil neki Jušk. Smešna pojava, majhne postave, okroglega, poraščenega obraza, z enim samim zobom na spodnji čeljusti. Doma je bil z idrijskega konca, njegov "rajon" pa je obsegal jugozahodno obrobje žirovske kotline. Ustavil se je privsaki hiši, razen če so se mu kje preveč zamerili. Prišel je neopazno in še bolj neopazno odšel. Takoj po prihodu si je ponavadi nekoliko odpočil, spil kozarec žganja ali vina in povedal, kaj je novega. Vedel je dobesedno vse, kar se je dogajalo po hišah. Potem je povprašal, kaj bi lahko postoril. Najraje je delal butarce, popravljal polomljene koše in delal nove brezove metle. A le dokler je bilo treba. Ko so ga nekoč pri neki hiši poklicali h kosilu, je ravno dvignil sekiro. Vendar ni usekal; sekiro je ročno spustil na tla in se odpravil k mizi. Umival se je le za največje praznike in s silnim odporom. Ko mu je nekoč gospodinja predlagala, da mu bo zvečer postrigla nohte, je takoj izginil. Bil je pošten in socialno čuteč. Izidor Rejc ve povedati, kako mu je nekoč, ko je bil še direktor Alpine, prinesel vrečo krompirja - češ: velika družina, ki živi v bloku...*

*Jušk je bil klošar (po gornji definiciji) samo delno - ker je bil svobodnega duha. Dejstvo, da je delal, pa ni klošarsko, ampak je bolj gorenjsko. Klošarji so velikomestna pojava in socialno neprilagojeni; on si je ustvaril svoje priznano mesto med hribovci. Stalnega bivališča res ni imel, zato pa stalni vaški rajon. - Sklep: kdor dela, ni klošar. Klošar lahko samo klošari. To pa je edinstveno početje. In če se ga kdo loti pri nas, na Gorenjskem, ne bo nič hudega. Huje bi bilo, če bi prišlo do klošardizacije (clochardisation): do spremembe neke socialne skupine v skupek oseb brez dela, zavetja in stabilnosti. Kdor ostane brez tega trojega, je čisto navaden revež in še ni klošar. Klošariti je namreč treba znati.*

***Miha Naglič***

I N T E R V J U

Darinka Sedej

Dr. Andrej Žmitek - psihiater

# Nekoč so bili potepuhi, danes so brezdomci

***Po moji oceni je pri nas med brezdomci malo takih, ki bi bili duševno bolni, ker je naš zdravstveni sistem tak, da poskrbi za bolnike z duševnimi boleznimi.***

Za mnenje o brezdomcih smo povprašali **dr. Andreja Žmitka**, psihiatra, ki dela v Psihiatrični bolnišnici v Begunjah.

***Kako ocenjujete pojav brezdomstva?***

"Brezdomstvo ni nov pojav - brezdomci so obstajali že včasih. To so bili potepuhi, ki so hodili od kmetije do kmetije in morda poprijeli za kakšno delo, da so dobili hrano, nato pa odšli naprej. Danes je drugače, še posebej v mestih, kjer se pojavljajo kot klošarji. Brezdomstvo poznajo tudi države, ki imajo relativno visok standard."

***So ti ljudje bolni?***

"Mislim, da pri ljudeh, ki so si izbrali tak način življenja, vsaj pri nas ne gre toliko za duševne bolezni, ampak je to bolj sociološki pojav. Pri nas je zdravstveni sistem pač tak, da ustrezno poskrbi za ljudi, ki so duševno zboleli, medtem ko je morda to v svetu drugače in je med brezdomci več duševnih bolnikov."

***Ali brezdomci prihajajo tudi v vašo ustanovo?***

"Ne. Pri nas v Psihiatrični bolnišnici v Begunjah se z njimi relativno malo srečujemo. Naše pomoči ne iščejo."

***Zakaj se nekdo odloči za tak način življenja?***

"Mislim, da je več vzrokov. Sama osebnost je po mojem mnenju le eden izmed vzrokov. To so ljudje, ki zaradi svoje osebnostne strukture ne prenašajo in ne prenesejo kakšnih hudih življenjskih preizkušenj, težav in problemov. Vsakemu se je moralo zgoditi kaj neprijetnega ali pa je odraščal v neprimernih življenjskih razmerah in tega ni mogel več prenesti. Seveda so tudi duševne bolezni možni vzrok, vendar - kot pravim - v večini primerov niso."

***Ali so ti ljudje potrebni pomoči?***

"Ni rečeno in vprašanje je, kaj si predstavljamo pod pomoč. Nekateri si pomoči najbrž želijo, drugi jo odklanjajo. Vsak je svoj primer zase in z vsakim bi se morali pogoviriti in ugotoviti, kaj si želi. Kakor sam gledam na brezdomce in kar vem o njih, pa mislim, da si kakšne posebne pozornosti in pomoči ne želijo."

***Ali so se popolnoma vdali v usodo?***

"Najbrž da."

***Ker so pristali na dnu...***

"..ni rečeno, da so na dnu, kot pravite. Na dnu so mordapo naših merilih in vrednotah, sami pa najbrž tega tako ne doživljajo."

***Ali bi se ti ljudje lahko spet vključili v normalno življenje?***

"Mislim da. Sami verjetno ne, pomagala pa bi jim lahko kakšna okoliščina, ki bi nanje

vplivala. Nov religiozni občutek ali karkoli drugega. Nova življenjska okoliščina bi jih spet privedla v normalno življenje, predvsem pa motivacija. Pri tem je najbolj pomembna prav motivacija."

***Ali vam jih je osebno žal? Se vam smilijo?***

"Kakor se vzame. Obsojam jih seveda ne, žal pa mi je, da so zaradi hudih življenjskih okoliščinah postali brezdomci. Sam poznam nekoga in vem, kako ga je pretresla neka življenjska stiska in je postal brezdomec."

***Če odmislimo, da nimajo ne strehe nad glavo in da prosijo za hrano, imajo po drugi strani kar lepo in brezskrbno življenje.***

"Morda lahko tudi tako gledamo na brezdomce, saj je res, da so po drugi strani osvobojeni raznih stresov in pritiskov, ki jih v vsakdanjem življenju doživljamo drugi. Njihove vrednote so pač drugačne, vsekakor jih materialne dobrine ne zanimajo. Te stvari so pač relativne..."

***Brezdomstva je vedno več.***

"Zaradi vedno hujših socialnih problemov, socialne razmere se tudi pri nas spreminjajo. Podjetja, ki so včasih kakšnim manj pridnim gledala skozi prste in so obdržali delo, danes tega ne delajo več in zahtevajo, da se dela. Tisti, ki nočejo delati, so na cesti in lahko tudi med brezdomci."

***Bi vi osebno podarili klošarju tolar, če bi vas zanj prosil?***

"Bi."

I N T E R V J U

Darinka Sedej

Boris Jonke s Hrušice

# Potlačil sem svoj ponos, a upanje ostane

***34 - letni Boris Jonke živi v gozdovih Mežakle in pravi, da je tako veliko bolje, kot da bi kradel..***

Že tri leta poleg smetišča odpadkov na Mali Mežakli živi 34-letni **Boris Jonke**, kuhar po poklicu in doma s Hrušice. Življenjska stiska ga je privedla do tega, da si je svoje domovanje omislil v malem gozdičku, kjer stoji koliba, ki nima ne oken in ne vrat, Boris pa v njej prebiva leto in dan. Ne krade in ne prosi. Jonke, ki ga na Centru za socialno delo vodijo kot brezdomca, skupaj s svojo družico, tudi brezdomko, nabira po smetišču odpadni material, ki ga občasno proda jeseniškemu DINOSu.

***Boris, kako živiš?***

"Kar dobro, kadar imam kaj denarja in bolj slabo, ko sem suh."

***Živiš samo od tega, kar prodaš DINOSU?***

"Samo od tega. Če ne bi bilo jeseniškega DINOSa, ki mi je šel celo tako "na roko", da imam na smetišču svoj kontejner, bi najbrž že umrl."

***Kdaj je najtežje?***

"Pozimi, ko je tako hudičevo mraz tu gor na Mežakli. Pozimi ni nikogar, ki bi me prišel obiskat in verjetno bom kakšno zimo tu kar zmrznil. Najtežje mi je pa tudi tedaj, ko me kaj zaboli, zob, recimo, pa ne morem k zobozdravniku, saj je treba veliko plačat."

***Si kdaj lačen?***

"Sem - pa kaj hočeš. Vse človek prenese, mraz in lakoto."

***Za kuharja si se izučil, zakaj ne greš delat?***

"Saj bi šel - a kdo me pa hoče?"

***Če bi ti dali stanovanje, bi se preselil v dolino?***

"Saj mi ga ne bodo dali..."

***Kaj delaš, ko... Ko recimo ne delaš in ne nabiraš odpadnega materiala?***

"Berem, res veliko berem. Vsako knjigo, ki jo najdem na smetišču, preberem. Še posebej, kadar sem živčen ."

***Kako te sprejmejo ljudje, ko prideš v dolino?***

"Najbrž si mislijo, da sem kot en Bedanec iz hoste. Pa kaj! Mi je prav vseeno, kaj si o meni mislijo. Vdal sem se v usodo in pogoltnil svoj ponos. Inteligentni ljudje mi ne rečejo nič, kaj mi pa rečejo butci, je pa čisto vseeno. Če mi kdo kaj reče, pravim: pojdi ti eno zimo gor na Mežaklo, potlej se pa z mano pogovarjaj."

***V dolini imaš mamo, sorodnike, zakaj ne greš na Jesenice?***

"Nikomur nočem biti v breme. Mar naj po Jesenicah hodim gor pa dol in kradem? Ali ni bolje, da sem se umaknil? Če mi nobeden že pomagati noče, naj me kar lepo v miru pustijo."

***Koliba, kjer prebiva Boris Jonke s svojo prijateljico....***

***Tu si noč in dan na smetišču. Ker nimaš ne radia in ne televizije, najbrž ne veš, kako je v tem trenutku sporen odvoz odpadkov iz Radovljice. Pripelje kdaj kakšen kamion odpadkov iz Radovljice?***

"Prejšnji teden ali kdaj sta pripeljala dva kontejnerja, a so se z našimi, jeseniškimi šoferji, hudo kregali. Opazoval sem jih, čeprav me običajno usoda drugih državljanov nič ne zanima. Nazadnje so le odložili tiste odpadke, ki so se zato, ker so že dolgo časa ležali, na smetišču takoj vneli. Razumeti pa ne morem, kako morejo ob hotelih odpadki ležati cel mesec. Ali si sploh predstavljate, koliko odpadkov ima en hotel in koliko podgan je zaradi gore odpadkov okoli njega? Saj je v smeteh tedaj, ko en velik hotel kuha juho, na kilograme in kilograme kosti!"

***Ali drugače iz Radovljice ne vozijo?***

"Kje pa! Jim naši ne pustijo. Prihaja pa več osebnih avtomobilov , ki odlagajo odpadke na smetišče in verjetno so iz Radovljice."

***Pustiva špekulacije. Kdaj boš pa ti pospravil okoli svojega bivališča?***

"Spomladansko čiščenje me še čaka. Najbrž bom tedaj, ko ne bom pri denarju. Če imam dost' denarja, si namreč kar "frej" vzamem."

***Ali si se vdal v usodo?***

"Pravzaprav se nisem vdal. Saj sem družbeno bitje in bi rad živel med ljudmi. A kaj mi ostane? Nimam nič, v dolino ne morem, stanovanja nimam. Včasih bi bil res spet rad kuhar, saj sem bil pravi mojster za pripravo morskih jedi..." • **D.Sedej**

***Center za socialno delo Jesenice: "Pri nas se ukvarjamo z osmimi brezdomci, ki so vsi nameščeni v nekdanjem železarskem samskem domu. To so ljudje, ki so iz različnih vzrokov in življenjskih stisk zašli v brezdomstvo in so brez stanovanja ter sredstev za preživljanje.***

***Nudimo jim pomoč tako, da dobijo en topli obrok dnevno in prejemajo polovico denarnega dodatka.***

***Vsak primer je različen in večinoma so prav zaradi težkega življenja postali brezdomci. Med njimi je, denimo, fant, ki je bil vse svoje življenje po rejniških družinah in ima za seboj res kruto življenjsko usodo..."***

Helena Jelovčan

Fotografije: Lea Jeras

*Na Gorenjskem imajo le škofjeloški brezdomci svoj dom*

# Ne klošarji; brezdomci, ki jih je življenje porazilo

***V občinski hiši v Stari Loki številka 3 so pred desetletjem dobili zatočišče škofjeloški brezdomci. Hiša bo denacionalizirana in vrnjena lastnikom. Kam po tem?***

**S tem vprašanjem se brezdomci seveda ne ubadajo. "Svobodno" življenje zunaj občečloveških norm, ki so si ga bolj ali manj hote sami izbrali, pač ne gre vštric z razmišljanjem o tem, kaj bo jutri. Zanje je pomemben danes. Razmišljajo pa v Centru za socialno delo, v katerem skušajo brezdomcem zagotavljati vsaj osnovne pogoje za preživetje.**

Center za socialno delo brezdomcem plačuje najemnino za bivanje, elektriko, vodo, drva, s katerimi prek zime pogrejejo debele, mrzle zidove, v centru vsak teden dobivajo skromen denarni dodatek, bone za nakup hrane, prek Rdečega križa pa imajo zagotovljen tudi en topli obrok na dan; po kosilo hodijo v bližnji dijaški dom.

**"Marsikdaj slišimo očitek, češ, treba se je samo do konca zapiti, potem pa že drugi poskrbijo zate,"** pravi socialna delavka Hilda Kuralt. **"S tem se ne strinjam. Brezdomci so ravno tako ljudje, imajo dušo, svoj ponos, čeprav so izgubili svoje življenjske bitke, v bistvu so poraženci, ki niso sposobni poskrbeti sami zase. Živijo med nami, s tem se moramo sprijazniti."**

V Škofji Loki je trenutno šest stalnih brezdomcev, eden, še relativno mlad, je lani zaradi izčrpanosti umrl. Večino je v brezdomstvo pognal alkohol, ki se mu niso uspeli odpovedati, zaradi njega so izgubili delo, dom, družino. **"V centru smo veliko sodelovali pri poskusih zdravljenja zasvojenosti z alkoholom, vendar uspehov ni bilo, tudi zato, ker bolniki niso imeli opore pri svojcih. Večinoma so nepopravljivi alkoholiki, zaradi tega se jih otepajo tudi razni domovi, v katere smo jih poskušali namestiti. Pred štirimi leti so nekateri prek poletja še delali, pomagali so pri kmetih, obrtnikih, zdaj ne morejo več. Spodbujamo jih, da bi skrbeli vsaj za znosno čistočo v hiši. Pomagajo jim nekateri prijatelji, stalni obiskovalci, s katerimi so ustvarili nekakšno brezdomsko skupnost, v kateri se kljub vsemu očitno kar dobro počutijo."**

Direktorica Centra za socialno delo Nada Rebolj je opozorila predvsem na dva problema. Prvi je hiša, za zdaj še v občinski lasti, v kateri je dom za brezdomce. Hiša je bila sprva predvidena za rušenje, zato je tudi nihče ni obnavljal. Zdaj gre proti koncu denacionalizacijski postopek. Vprašanje je, kdaj jo bo občina morala vrniti lastnikom in kam se bodo brezdomci potlejlahko zatekli. Center za socialno delo je že pred časom predlagal rešitev, ki pa je občinska vlada ni sprejela. Občina se bo morala s tem vprašanjem čimprej resno spopasti.

Drug velik problem brezdomcev je invalidska upokojitev. Nekateri med njimi imajo precej let delovne dobe, tudi po dvajset, torej bi jim že iz minulega dela šel kakšen tolar. Vendar invalidsko pokojninska komisija kljub nespornim zdravniškim mnenjem, da gre za trajno pridobitno nesposobne ljudi, zavrača vse prošnje za invalidsko upokojitev in postavlja abstinenco kot pogoj. Če že ne s pravnega, je s povsem človeškega vidika zavrnitev obsojanja vredna. Brezdomci bržčas nikoli ne bodo dosegli starosti, ko jim bo po zakonu pripadla skromna invalidska pokojnina...

## *Janezova zgodba*

**Janez Šesek, star 55 let, je eden stalnih škofjeloških brezdomcev, ki je našel zatočišče v domu Stara Loka številka 3. Njegova zgodba je na kratko naslednja.**

"S petnajstimi leti sem začel delati pri zidarjih. Povsod so ponujali pijačo, počasi sem se je navadil. Imam približno dvajset let delovne dobe, toliko časa sem tudi že brez službe. Z ženo sva se ločila. Pred tremi leti sta me bivša žena in sin vrgla iz stanovanja v Podlubniku. Nisem imel kam, prišel sem v hišo za brezdomce v Staro Loko. Tu imam svojo posteljo, družbo, enkrat na dan toplo hrano, manjka pa bonov. Za pijačo denar nekako naprosimo. Pijemo vse, kar dobimo. Vem, da me je v takšno življenje pripeljala prav pijača. A se je nisem mogel odreči. S sinom nimava nikakršnih stikov, hčerka, ki je poročena v Šiški, pa me od časa do časa obišče, me opere, da kakšen tolar, predvsem pa mi brani piti. Z zdravjem je bolj slabo. Večkrat sem bil že v bolnišnici, nazadnje pred mesecem dni na Jesenicah. Čudno, da se sploh še držim. Življenje, ki ga živim, ni najboljše, raje bi bolje živel, a za to nimam več moči."

## *Borisova zgodba*

**35-letni Boris Mavrič s Partizanske ceste v Škofji Loki sodi med obiskovalce doma za brezdomce, v skupini ga imajo za nekakšnega šefa. Spi doma, pri materi, ona mu tudi pere, ga preživlja.**

"V LTH sem se učil za monterja hladilnih naprav, vendar poklicne šole nisem končal. Zaposlil sem se v EGP. Mladen in Ivan, ki sta prva stanovala v hiši za brezdomce, sta postala moja prijatelja, večkrat sem prišel sem na obisk, družba in način življenja, ki ga tu živimo, sta mi ugajala. Več kot pet let je že, kar sem pustil zadnjo službo.

Denarja ne pogrešam, kar potrebujem, to pa ni veliko, dobim pristarših. V hišo za brezdomce prihajam samo prek dneva. Prijateljem, ki so slabega zdravja, pomagam, kolikor morem. Nekoč bo verjetno kdo drug pomagal tudi meni. Pospravim, prinesem kosila iz dijaškega doma, kar od kosil ostane, prihranimo za večerjo. Samo trije dobivajo bone za nakup hrane, to ni dovolj za zajtrk in večerjo. V domu smo si življenje kar dobro uredili. Imamo barvni televizor, ki nam ga je podaril prijatelj, sam sem prinesel radio, igramo šah, kartamo. Gremo tudi ven, včasih kaj pomagamo pri sosedu, da zaslužimo kakšen tolar. Zdaj kopljemo hren in ga prodajamo.

S policijo ne prihajamo navzkriž. Ne delamo traparij, včasih nam policisti še malico prinesejo. Tudi zdravniki pomagajo, če je treba. Pred kratkim je Janez grdo padel po stopnicah, prišel je rešilec in ga odpeljal.

Starši razumejo moj način življenja, čeprav so ga, posebno mati, težko sprejeli. Dolgo je trajalo, da so ga."

# EJGA ZA GORENJKE, O GORENJCIH MED GORENJCI PO GORENJSKI

*Izbiramo GORENJCA MESECA APRILA 1995*

## Po dveh glasovalnih krogih vodi

*Danes je že tretji in hkrati predzadnji petek v najlepšem mesecu. Zato v Glasovi redni rubriki, v kateri z Vašo pomočjo in s sodelovanjem poslušalk oz. poslušalcev gorenjskih radijskih postaj izbiramo Gorenjke oz. Gorenjce meseca, objavljamo rezultate po dveh glasovalnih krogih: od tretjega maja (ko smo pričeli z glasovanjem) do včeraj Vas je v radijskih kontaktnih oddajah in z dopisnicami glasovalo že 493 (od tega 157 v prvem tednu); kroparskemu kovaču ADAMU KRŽIŠNIKU ste jih namenili 294 (že prvi teden 124 glasov) in 166 + 33 (iz prvega tedna glasovanja) žirovskemu policistu Vukašinu Klisuri. V trenutnem vodstvu po merjenju drugega "vmesnega časa" je torej še vedno ADAM KRŽIŠNIK, v drugem glasovalnem krogu pa je bila razlika le 4 glasove (170 : 166).*

*O obeh predlaganih, izmed katerih izbrate GORENJCA MESECA, še enkrat kratka predstavitev Adama Kržišnika in Vukašina Klisure:*

***VUKAŠINA KLISURO, popularno tudi "žirovskega šerifa", policista v občini Žiri, je novinar Igor Kavčič predstavil v aprilskem AS-u, barvni prilogi Gorenjskega glasa; "Vuko", kot popularno kličejo "vaškega policista" v Žireh, je vsaj v žirovski občini zelo priljubljen in spoštovan mož.***

***ADAM KRŽIŠNIK, kroparski umetnostni kovač s 45-letnim stažem v kovaštvu, je (med drugim) izdelal dvojnik znane skoraj trimetrske železne skulpture (original z napisom "Obtožujem!" stoji na Ljubelju, avtor spomenika je Boris Kobe); Kržišnikovo kovaško stvaritev so prvo majsko nedeljo, 7. maja, odkrili v Mauthausnu na proslavi ob 50-letnici osvoboditve taboriščnikov iz zloglasne tovarne smrti, ki je imela podružnico tudi na Ljubelju; Adama Kržišnika predlagamo zaradi njegove skoraj polstoletne predanosti in zvestobe ustvarjalnosti v kovaški obrti, ki je ime Krope ponesla v svet; kot kovaški mojster je bil krepko tretjino stoletja "Plamenovec" in je skupaj s Plamenom v tem mesecu praznoval 100-letnico tega kroparskega podjetja.***

*Za GORENJCA MESECA APRILA 1995 lahko glasujete le še danes in prihodnji petek v kontaktnih oddajah Radia Kranj, Radia Triglav Jesenice, Radia Tržič in Radia Žiri; ali na dopisnicah dozaključno 31. maja na naš naslov: UREDNIŠTVO GORENJSKEGA GLASA, 64 000 Kranj. Števila Vaših dopisnic ne omejujemo. Med glasovalce vsak teden izžrebamo peterico za nagrade v vrednosti 1.000 tolarjev in peterico za Glasovo majico.*

**Nagrajenci v prvem majskem glasovalnem krogu: Jože PETROVČIČ, Zminec 14, Škofja Loka; Ivana ALBREHT, Dražgoška 4, Žiri; Marko BERNIK, Ul. F. Rozmana 2, Kranj; Andreja KRNIČAR, Babni Vrt 10, Golnik in Marica KOZJEK, Predoslje 18, Kranj - vseh 5 prejme nagrado v vrednosti 1.000 SIT. Glasove majice pa so skupaj z današnjim Gorenjskim glasom že v poštnih nabiralnikih naslednje peterice: Mojce ČATER, Kropa 8; Urše HITI, Titova 73, Jesenice; Petra MATKA, Kropa 3/d; Ernesta MLAKARJA, Prvomajska 6, Žiri in Vere REČNIK, Zvezda 21, Ljubljana.**

VUKAŠIN KLISURA

ADAM KRŽIŠNIK


**Okrožno sodišče v Kranju, Zoisova 2,**

objavlja prosto delovno mesto

**SODNEGA IZVRŠITELJA**

Pogoji: končan program V. stopnje administrativne ali družboslovne usmeritve, eno leto delovnih izkušenj in izpit za šoferja B kategorije

Kandidati morajo poleg teh pogojev izpolnjevati še splošne pogoje, določene z Zakonom o delavcih v državnih organih (Ur. list SRS 15/90).

Z izbranim kandidatom bomo sklenili delovno razmerje za določen čas do konca leta, s polnim delovnim časom. Pisne prijave z dokazili o izpolnjevanju pogojev pošljite na naslov Okrožno sodišče v Kranju, Zoisova 2, Urad predsednika, v 8 dneh po objavi.


## foto EJGA ... prisluškuje & zalezuje

Nič novega ni, da smo Gorenjci zelo varčni in da nas zlobneži deklarirajo kot škotsko podružnico. V ponedeljek smo prejeli dopisnico, ki jo je poslala naša bralka z Jesenic, na eni dopisnici pa kar pet kuponov z rešitvami nagradnih križank. Tokrat se varčnost bralki ni obnesla: komisijsko žrebanje rešitev treh križank je bilo že dva dni prej, preden je reševalka sploh odposlala dopisnico /na njej je poštni žig sobota, 13. maj/.

**Za vsega 200 šilingov vstopnine je bilo minuli petek zvečer v HIT Casinoju v Kranjski Gori možno poslušati (in predvsem gledati, v vseh pevskih položajih) italijansko pevko Cicciolino. Da, to je natanko ista dama, ki je svojčas vsakdanji kruh služila kot porno zvezda in poslanka v italijanskem parlamentu. Janez Pelko, ki je novopečeno pevsko zvezdo fotografiral, se je komentiranja Cicciolininih pevskih kvalitet modro vzdržal. Fotografija sploh ni obrnjena narobe - le Cicciolina ni v klasični popevkarski pozi, ki je prevladovala med izvajalci na Eurosongu v soboto.**

**Letošnje, že 23. Mednarodne dneve mineralov, fosilov in okolja (MINFOS) je v Tržiču odprl dr. Ivan Kristan, predsednik Državnega sveta. Stojan Saje je "ujel" pogovor dr. Kristana s tržiškim županom in njegovo soprogo (Tržičani bi rekli: "mati županja"). Ker je dr.Kristan redni obiskovalec tržiške razstave, sta se morda z županom dogovorila za podobno srečanje ob letu osorej, kajti v maju 1996 bo v Tržiču zanesljivo 24. MINFOS.**

**Prejšnji teden je bila gorenjska glasbena ponudba dobesedno kul: v četrtek zvečer sta gostovala Neda Ukraden (v Preddvoru) in Ansambel Parni valjak (v Kranju). V petek je v HIT Casinoju Kranjska Gora žvrgolela Cicciolina, v hotelu Bellevue na Šmarjetni se je predstavila glasbena produkcija PANIKA records Kranj in v radovljiškem Arxu Abrakadabra. V soboto je nastopil v Kranju v Gauloises Blondes Clubu Jan Plestenjak z Alice Camarro... Od naštetega je bilo po mnenju poznavalcev najbolj mega od polnoči do ranih petkovih jutranjih ur v Gauloises Blondes Clubu v kranjskem hotelu Creina, kjer je navduševal Parni valjak. Fantje so igrali poltretjo uro brez vsakega odmora (!) in poltisočglava množica ljubiteljev njihove glasbe je izjemno uživala. To je potrdil tudi Gorazd Šinik, ki je žuriral in spotoma fotografiral. Jutri zvečer v Gauloisesu: Andreja Makoter, prihodnji četrtek (25. maja, "Dan mladosti"): Jasmin Stavros.**

Gorenjska ima na "začasnem delu" drugod po Sloveniji in preko državnih meja nadpovprečno veliko število odličnih športnic in športnikov v različnih panogah. Zlasti vrhunskih hokejistov, košarkarjev, nogometašev ipd. Z gorenjskim poreklom (in tudi športnih strokovnjakov, npr. v alpskem smučanju) je med "gastarbajterji" za vsaj eno popolno moštvo. Med uspešnimi v tujih moštvih je tudi kranjski košarkar Gregor Fučka, ki igra za italijanski Stefanel - če mu razpored tekem nameni kak prost dan za povratek na sončno stran Alp, za svojo kondicijo skrbi v fitnessu Monika Šport na Brdu pri Kranju pod skrbim nadzorom lastnice fitnessa, Monike Draksler /ki skrbi tudi za kondicijo Glasovega fotoreporterja Gorazda Šinika/.

**Dr. Jože Mencinger, po rodu Jeseničan, v prvomajskem intervjuju za Gorenjski glas o doživljanju delavskega praznika včasih: "Če je bilo vse po sreči, sem šel v hribe, smučat, saj je včasih sneg vedno zdržal do maja. Na proslave pa nisem hodil." Dodatek h gorenjski zgodovini prvomajskih praznovanj: na Krvavcu med prvomajskimi prazniki 1995 je po zaporednih zelenih zimah sneg letos zdržal do maja. Foto: Gorazd Šinik**


*Boutique* **ROMANA®**

**Velika izbira kopalk**

Kopalke že od 1.500.- SIT dalje

Prihaja poletje in z njim kopalna sezona.

V BOUTIQUE ROMANA v Storžiču, v Regincevi ulici v Kranju in WTC centru Ljubljana, vam nudimo bogato izbiro najnovejših kopalk domačih in tujih proizvajalcev.

**Nudimo vam kvaliteto, ki ste jo iskali.**

**REZERVNI DELI ZA STROJE PRVOMAJSKA RAŠA**

**SIGA, d.o.o., 64209 ŽABNICA 73**

Tel./fax: 064/311-909, mobitel 0609/615-921

*TI PRESNETA TEHTNICA!*

**HUJŠATE LAHKO Z NAMI!**

***NEKAJ V ZVEZI S ŠMINKO...***

*Ko boste poklicali Mojco Zaplotnik in vas bo zanimalo, kako shujšati do "Dneva M" (morje in kopalke), jo pomenljivo pobarajte, kaj je novega v zvezi s ŠMINKO. Ja, tisto šminko, ki ostane tako rada na kozarcu - ali bognedaj - na moževem ovratniku! ŽENSKA LEPOTA je skrivnostna zadeva, Mojca Zaplotnik pa vam bo v zvezi z njo povedala tudi skrivnost pod geslom "nič težav s šminko" - pa še marsikatero drugo zraven. Kaj več v prihodnji številki Gorenjskega glasa in ne pozabite - ČLOVEK NAJVEČ ZA SVOJO UREJENOST LAHKO NAPRAVI SAM! Ko pa išče pomoč in nasvet - je pot do NEBOTIČNIKA v Kranju hitro poplačana z dobro voljo. Kajti gospa MOJCA ne zna biti slabe volje!*

***Tržičanka Jana Požun bo v studiu MA en mesec v dobrih rokah Mojce Zaplotnik. O rezultatih njunih prizadevanj bomo redno poročali.***

**STUDIO ZA NEGO OBRAZA IN TELESA**

SILEH

**POIŠČITE NAS V NEBOTIČNIKU!**

*TEL.: 218-785*

# PONEDELJEK, 22. MAJA

## TVS 1

9.30 Malo angleščine, prosim 9.55 Uporniki v službi kralja, danska nadaljevanka 10.25 Znanje za znanje, učite se z nami 10.50 Izobraževalna oddaja 11.20 Edinstveni Andy Schmidt, ponovitev ameriškega filma 13.00 Poročila 13.05 Športni pregled, ponovitev 15.55 Obzorja duha, ponovitev 16.25 Dober dan, Koroška 17.00 TV dnevnik 17.10 Otroški program: Radovedni Taček: Lestev 17.25 Pravljičar, ameriška nanizanka 18.00 Regionalni studio Maribor 18.45 ABC - ITD, TV igrica 19.30 TV dnevnik 19.55 Šport 20.05 Prima sezona, češka nadaljevanka 21.05 Pravičnost na preizkušnji 22.20 Žarišče 22.45 Sova: Murphy Brown, ameriška nanizanka 23.10 Mancuso, FBI, ameriška nanizanka

## TVS 2

13.00 Euronews 14.20 **Mednarodni atletski miting za Šikijev memorial, posnetek** 15.05 Zrcalo tedna 15.10 Utrip 15.20 Presodite 16.20 Poglej me! 17.05 Sova, ponovitev 18.45 Izziv 19.15 Sedma steza 20.05 Pro et contra 20.55 Vojna povratnika, angleška nadaljevanka 21.45 Studio City 23.00Brane Rončel izza odra

## HTV 1

7.55 Poročila 8.00 Dobro jutro 10.00 Poročila 10.05 Šolski program 10.35 Mala delavnica 10.45 Likovna kultura 11.00 Življenje po Georgesu 11.15 Once upon a time 11.30 Sandokan, risana serija 12.00 Poročila 12.15 Emparatriz, nadaljevanka 13.00 Zadnji let, ameriški film 14.45 Šolski program 15.45 Kljukica, risanka 16.05 Modul 8 16.30 Hrvaška danes 17.00 Učimo se o Hrvaški 17.30 Santa Barbara 18.15 Kolo sreče 18.50 Federacija in konfederacija 19.30 Dnevnik 20.10 Planetarij 21.10 Hrvaška in svet 22.00 Preteklost v sedanjosti 22.45 Dnevnik 23.05 Slika na sliko 23.35 Komorni ansambli 0.35 Sanje brez meja

## HTV 2

17.00 TV koledar 17.10 Slika na sliko. ponovitev 17.40 Vojne po svetu, dokumentarna serija 18.30 Dr. Quinn 19.15 Risanka 19.30 Tv dnevnik 20.10 Arena 21.15 Murphy Brown, humoristična nanizanka 21.45 Skrivni agent, nadaljevanka 22.40 Detektiva iz Miamija, nanizanka

## KANAL A

10.00 Spot tedna 10.15 Luč svetlobe 11.05 Obalna straža11.55 Študentska 1/4, ponovitev 12.10 Žametne vrtnice, ponovitev 13.00 A shop 13.05 Spot tedna 16.10 Zlata nota, ponovitev16.40 Videoigralnica17.10 Klasična videoglava, ponovitev 18.00 Alica v glasbeni deželi 18.45 A shop 19.00 Poročila 19.05 Risanka 19.10 Luč svetlobe, ameriška nadaljevanka 20.00 Dežurna lekarna, španska nanizanka 20.30 Poročila 20.35 Alamo, ameriški film, 2. del 22.00 Študentska 1/4, oddaja študentov FDV 22.15 Alica v glasbeni deželi, ponovitev 23.00 Spot tedna 23.05 A shop 23.15 CMT

## AVSTRIJA 1

6.35 Otroški program 8.55 Umor je napisala 11.25 Bombnik, ponovitev italijanske akcijske komedije 13.00 Otroški program 14. 15 Am, dam des 15.00 Štiri zadene 15.35 Vesoljska ladja Enterprise 16.25 Knight Rider 17.10 Strašno prijazna družina 17.35 Naš hrupni dom 18.05 Wolffov revir 18.55 Kuharski mojstri 19.00 Pri Huxtablovih 19.30Čas v sliki/Vreme 20.00Pogledi od strani 20.15 Poročena z mafijo, ameriški film 21.45 Pot v divjino, ameriška nadaljevanka 23.25Čas v sliki 23.30Linčanje pri OX-Bowu, ameriški vestern 1.45 Vsak dna s Schiejokom, ponovitev 2.45 Dobrodošli v Avstriji 4.30 Pot v divjino

## AVSTRIJA 2

7.00 Vreme 9.00 Čas v sliki 9.05 Vsak dan s Schiejokom, ponovitev 10.05 Srivnost Agathe Christie, ponovitev ameriškega filma 11.35 K stvari 13.00 Čas v sliki 13.10 Raji na modrem morju 13.55 Orientacija, ponovitev 14.25 Moč strasti 15.10 Umor je napisala 16.00 Vsak dan s Schiejokom 17.00 Čas v sliki 17.05 Dobrodošli v Avstriji 18.55Kuharski mojstri 19.00 Zvezna dežela danes 19.30 Čas v sliki/Kultura 19.53 Vreme 20.00 Šport 20.15 Hribovski zdravnik 21.10 Tema 22.00 Čas v sliki 22.30Ob pol enajstih, oddaja o kulturi 23.30 Evropska filmska noč: Francija 23.40 Cyrano de Bergerac, francoski film 2.00 velika iluzija, francoski film 3.50 Zgodba Adele H, francoski film 5.25 Pod pariškimi strehami, francoski film

## TELE-TV KRANJ

... Videostrani 18.45 Test slika 19.00 TV napovednik TELE-TV 19.03 EPP blok - 1 19.10 OBJEKTIV GORENJSKE 12 (informativna oddaja) 19.30 Iz izbora: MINI PET (otroški glasbeni videospoti) 20.00 Danes na videostraneh 20.03 EPP blok - 2 20.10 OLDTAJMERJI NA IZLETU 20.40 Otvoritev tržnice v Naklem 21.00 Uspešen skok članov ALC Lesce v novo sezono 21.12 Anketa: Šenčurksi šport 21.25 EPP blok - 3 21.30 Skriti gost v studiu - šport (v živo) 22.20 Finale državnea prvenstva v košarki za mladince - Triglav : Ježica (posnetek) 23.40 Videostrani

**SODELUJTE V KONTAKTNIH ODDAJAH TELE-TV TELEVIZIJE KRANJ - POKLIČITE PO TELEFONU: 33 11 56!**

## TV ŽELEZNIKI

**Vsak dan - VIDEOSTRANI TV Železniki (10 min. blok) ob 16.00, 18.00, 19.25 in 21.00 uri. Kontaktne oddaje vsak dan od 20. do 21. ure.**

19.00 Pogovor z županom - ponovitev odaje 20.00 Tomika Ramovš o zgodovini Železnikov, 6. del

## LOKA TV

20.00 EPP blok 20.05 Športni pregled dogodkov 20.50 EPP blok 20.52 Tedenski pregled, ponovitev 21.20 Film, izbor iz sat. programov

## MMTV

7.00 Video strani - panorama 8.30 MMTV SHOP, televizijska prodaja 9.30 Video strani - panorama 12.00 MMTV SHOP, televizijska prodaja 13.30 Video strani, panorama 18.00 MMTV SHOP, televizijska prodaja 18.30 POTOVANJE K UMETNOSTI, dokumentarni film, 8. del/10, ponovitev 19.00 Obvestila 19.05 Risanke 19.30 MMTV SHOP, televizijska prodaja 20.05 ŽIVA SCENA, glasbena oddaja 21.50 KARAOKE IZ ELDORADA, posnetek22.40 PROTI VSEM UPOM (Against All Hope), ameriška drama; Igrajo: Michael Madsen, Maureen McCarthy; Ko izgubi službo, se mož vda pijači, zaradi tega zgudbi družino in pozicijo v družbi. S pomočjo krajevnega duhovnika in odkrite vere se spet postavi na lastne noge in se vrne k družini. 0.00 Video strani 1.00 Deutsche Welle

## TV ŠIŠKA

19.50 Napoved sporeda 20.00 Telemarket 20.10 Miha Dovžan in domača pesem - oddaja domače narodno zabavne glasbe 21.30 Telemarket 21.40 Napoved sporeda za torek

## R KRANJ

5.30 Dobro jutro 7.40 Pregled dnevnega tiska 9.00 Gorenjska včeraj, danes 12.30 Osmrtnice - zahvale 12.40 Pometamo doma 13.00 Pesem tedna 13.20 Črna kronika 13.40 Pometamo doma 14.00 Gorenjska danes 14.30 Točke, metri, sekunde 15.30 Dogodki in odmevi RS 18.00 Gorenjska danes, jutri 18.10 Vsak po svoje pesmi poje 19.30 do 24.00 Večerni program - Drugačen pogled

## R TRŽIČ

**Oddajamo od 16. do 19. ure z oddajnika Kovor na UKV 95 Mhz ter SV 1584 Khz in z oddajnika Grad na UKV 88,9 Mhz.**

Obvestilom ob 16.10 bo sledila informativna oddaja ob 16.30. Ob 17. uri bomo poročali o novostih s številke 92, sledila pa bo lestvica popularnih melodij Tržiški hit. Pokrovitelj pripravlja nagrajencu prijetno presenečenje. Zaključili bomo z novostmi iz uredništva Gorenjskega glasa.

## R JESENICE

5.00 Dobro jutro 5.30 Vremenska napoved 7.00 Druga jugranja kronika 7.20 Halo, porodnišnica 8.00 Nočna kronika (OKC) 9.00 Horoskop 9.30 Lestvica TRI, tri, tri in AS 11.00 Pogovor: gostja Anica Svetina (svetnica z Bleda) 12.00 BBC novice, Osmrtnice 13.00 Pregled športnih dogajanj 13.30 Poroča prometni inšpektor za Gorenjsko IVAN Demšar 14.00 Melodija tedna 14.30 Popoldanski telegraf 15.00 Poročila, vreme 16.30 Domače novice 17.00 Zimzelene melodije z Dragom Arianiem 18.00 Voščila 18.30 BBC novice 18.50 Pogled v jutrišnji dan

## R ŽIRI

5.30 Prva jutranja kronika 5.40 Napoved programa - servisne informacije 6.20 Noč ima svojo moč 7.00 Novice in dogodki 7.30 Zelene melodije 8.00 Dogodki 9.30 Glasbo izbirate poslušalci 11.00 Ura za družino 12.00 Škofjeloških 6 13.30 Morda niste slišali 14.30 Brezplačni mali oglasi 15.00 Dogodki danes -jutri 15.30 RA Slovenija 16.30 Mladinska literatura 17.00 Otroški program 18.45 Zabavno glasbena lestvica 3+3+AS 19.30 Odpoved programa

## R RGL

**KRIM: 100,2 MHz-ŠANCE: 99,5 MHz-LJUBLJANA: 105,1 MHz**

5.00 Jutranji program - vodi Saša Gerdej 5.15 Novice 7.00 Horoskop 7.35 Vremenska napoved 8.00 Dopoldne na RGL vodi Mile Jovanovič 8.15 Napoved dogodkov 8.30 Jutro je tudi takšno 9.30 Kam danes 10.15 Novice 11.00 Anketa 12.00 Novice bbc 12.15 Novinarjev gost 13.00 3x1 - glasbena oddaja 13.15 Novice 14.05 Pasji radio 14.30 Hello again 15.00 Popoldne z Blanko M. Koželj 15.15 RGL komentira in obvešča 15.45 RGL poslušajo študenti 16.10 Spoznajmo se 16.25 Nagradna uganka 17.00 Anketa 17.15 Novice 18.15 Minute za zdravje 19.15 Novice 19.25 Vreme 20.00 Ballantines glasbeni kviz 21.00 Modni bla bla - Carmen Cestnik22.00 Sršenovo gnezdo 1.00 Satelit

GORENJSKI GLAS
ZA VAŠ STIK Z GORENJSKIM TRGOM

## KINO

**CENTER** amer. krim. CARLITOV ZAKON ob 18. in 20.30 uri **STORŽIČ** amer. drama VSE, KAR SI ŽELIŠ ob 17., 19. in 21. uri **ŽELEZAR** amer. rom. kom. LAHKO SE ZGODI TUDI VAM ob 18. in 20. uri

# TOREK, 23. MAJA

## TVS 1

10.00 Video strani 10.35 Igrajmo se gledališče, lutkovna serija 11.00 Ko je gorelo nebo, ponovitev dokumentarne oddaje 12.35 Izziv, ponovitev 13.00 Poročila 13.05 Sedma steza, ponovitev 13.50 Sobotna noč 16.20 Mostovi 17.00 TV dnevnik 17.10 Otroški program: Arabela se vrača, češka nadaljevanka 17.40 Prgišče priljubljenih pravljic, lutkovna nanizanka 18.45 Lingo, TV igrica 19.13 Risanka 19.30 TV dnevnik 19.56 Šport 20.05 Zgodbe medenih tednov, nemška nanizanka 21.00 Osmi dan 22.00 TV dnevnik 22.16 Šport 22.20 Žarišče 22.40 Poslovna borza 22.55 Sova: 22.55 Naravnost fantastično, angleška nanizanka 23.30 Mancuso, FBI, ameriška nanizanka

## TVS 2

13.00 Euronews 15.15 Malo angleščine 15.40 National geographic, ameriška dokumentarna serija 16.30 Karaoke, razvedrilna oddaja Tv Koper - Capodistria 17.30 Sova, ponovitev 18.45 Iz življenja za življenje 19.15 Videošpon 20.05 R Č R 20.55 Roka rocka21.45 Vse, kar imam rad, slovaška drama 22.30 Svet poroča 23.10 Video strani

## HTV 1

8.00 Dobro jutro 10.00 Poročila 10.05 Šolski program 10.30 Neretva: Čudežna reka 11.00Moje telo 11.30 Sandokan 12.00 Poročila 12.15 Emparatriz, nadaljevanka 13.00 Prijatelja, ameriški film 14.45 Šolski program 15.45 Otroški program 16.05 Iskanje skritega zaklada 16.30 Hrvaška danes 17.00 Otrok, šola, dom 17.30 Santa Barbara 18.15 Kolo sreče 18.50 Iz sveta znanosti 19.30 Dnevnik 20.10 Srbski igrici z Dubrovnikom, dokumentarna oddaja 20.55 TV parlament 22.45 Dnevnik 23.05 Slika na sliko 23.35 Vojne po svetu, dokumentarna oddaja 0.25 Sanje brez meja

## HTV 2

16.45 TV koledar 16.55 Slika na sliko, ponovitev 17.25Arena, ponovitev 18.25 Skrivni agent, ponovitev ameriške nadaljevanke 19.15 Risanka 19.30 TV dnevnik 20.10 Popolna tujca, ameriška humoristična serija 20.40 Skrivni agent, nadaljevanka 21.30 Skrivna orožja, dokumentarna serija 22.00 Stranski učinki, nadaljevanka 22.50 HRT TOP 20

## KANAL A

10.00 Spot tedna 10.05 A shop 10.15 Luč svetlobe, ameriška nadaljevanka 11.05 Dežurna lekarna, španska nanizanka 11.35 Videoigralnica 12.15 Spot tedna 12.20 CMT 16.05 Spot tedna 16.15 A shop 16.35 Alamo, ponovitev 2. dela ameriškega filma 18.00 Rodeo 18.45 A shop 19.00 Poročila 19.05 Risanka 19.10 Luč svetlobe 20.00 To trapasto življenje, angleška nanizanka 20.50 Vreme 20.55 Karma 21.55 Računalniška kronika 22.25 Rodeo, ponovitev 23.10 Spot tedna 23.15 A shop 23.25 CMT

## AVSTRIJA 1

6.05 Ponovitve 8.55 Umor je napisala 9.40Knight Rider, ponovitev 10.25 Vesoljska ladja Enterprise, ponovitev 11.15 Vroči milijono, ameriška komedija 13.00 Otroški program 15.35 Vesoljska ladja 16.25 Knight Rider 17.10 Strašno prijazna družina 17.30 Naš hrupni dom 18.05 Wolffov revir 19.00 Pri Huxtablovih 19.30 Čas v sliki 20.00 Pogledi od strani 20.15 Hot shots 21.15 Bolnišnica Chicago Hope 22.00 Pot v divjino 23.30Čas v sliki 23.35 Ne boš me pozabil, ameriški film 1.05 Strašno prijazna družina 1.30Vsak dan s Schiejokom, ponovitev 2.30Dobrodošli v Avstriji 4.30 Pot v divjino, ponovitev 3. dela

## AVSTRIJA 2

7.00 Vremenska panorama 9.00 Čas v sliki 9.05 Shiejok 10.05 Tretji človek, ponovitev angleške kriminalke 11.45Tednik 14.25 Moč strasti 15.10 Umor, je napisala 16.00 Schiejok vsak dan 17.00 Čas v sliki 17.05 Dobrodošli v Avstriji 19.00 Zvezna dežela danes 19.30 Čas v sliki/Kultura 20.00 Šport 20.15 Akti X - skrivnostni primeri FBI 22.00 Čas v sliki 22.30 Na prizorišču 23.30 September song, kanadski film 0.25 Little Lieutenant 0.35 Rdeča Ruth 1.20 Umetniki za lepši svet 1.30Pogledi od strani/Videonoč

## TELE-TV KRANJ

... Videostrani 18.45 Test slika 19.00 TV napovednik TELE-TV 19.03 EPP blok - 1 19.10 ODŠTEK NA TERENU 19.50 TURBO RISANKE 20.00 Danes na videostraneh 20.03 EPP blok - 2 20.10 UTRIP KRANJA 20.30 HOROSKOP 9: KAJ PRAVIJO ZVEZDE? 20.45 SONČNE GLASBENE POTI PO ŠENČURJU Z JOŽICO SVETE 20.55 EPP blok - 3 21.00 LOG d.o.o. - STIKALA MERTEN IN SVETILKE STEINEL 21.05 Tema: Ozadje Alpskega večera Bled 95 22.10 AVTO IN RALLY - 2. dirka za državno prvenstvo Slovenije v Opatiji 95 22.40 ZLATA NOTA 94 - 7. oddaja: Predstavitev glasbenih nominirancev v Diskoteki PACIFIC KRŠKO, 5. 5. 1995 23.10 Videostrani

**SODELUJTE V KONTAKTNIH ODDAJAH TELE-TV TELEVIZIJE KRANJ - POKLIČITE PO TELEFONU: 33 11 56!**

## TV ŽELEZNIKI

**Vsak dan - VIDEOSTRANI TV Železniki (10 min. blok) ob 16.00, 18.00, 29.25 in 21.00 uri. Kontaktne oddaje vsak dan od 20. do 21. ure.**

19.00 Šolski utrinki - oddaja OŠ Železniki 20.00 Nedolžni lahkoživec - odrska predstava igral. skupine "SCENA" iz Železnikov (5.) 20.50 Brez komentarja

## LOKA TV

20.00 Napovednik 20.01 EPP blok 20.05 Škofjeloški kulturni utrip 20.35 EPP blok 20.37 Športni pregled, ponovitev 21.25 EPP blok 21.26 Nedeljska reportaža: Jani Kovačič, ponovitev 22.10 Zlata nota '94, 8. del ... Videostrani

## MMTV

7.00 Video strani - panorama 8.30 MMTV SHOP, televizijska prodaja 9.30 Video strani, panorama 12.00 MMTV SHOP, televizijska prodaja 13.30 Video strani, panorama 15.00 MMTV SHOP, televizijska prodaja 16.00 VESELA NEDEL'A, glasbenorazvedrilna oddaja, ponovitev 19.00 Obvestila 19.05 Risanke 19.30 MMTV SHOP, televizijska prodaja 20.05 DOMAČI ZDRAVNIK, zdravstvnei nasveti 20.35 RAZISKOVANJE PRETEKLOSTI, dokumentarna serija, 5. del 21.05 PREPRODAJALCI ORGANOV (B.O.R.N.), film; Igrajo: Ross Hagen, Claire Hagen, Hoke Howell, P. J. Soles; režija: Ross Hagen; Buck in Dell Cassidy sta par, ki se ukvarja z rejništvom. Po neki zabavi jima ugrabijo tri hčerke in ker jima policija noče pomagati pri iskanju, se skupaj s prijateljem Charlijem Stackom odpravita nalov za ugrabitelji. 22.35 MMTV SHOP, televizijska prodaja 23.00 Video strani 1.00 Deutsche Welle

## TV ŠIŠKA

14.00 Posnetek seje mestnega sveta 20.00 Telemarket 20.05 Zlata nota 21.00 3, 2, 1 GREMO - oddaja zabavne glasbe z gosti v živo iz studia 22.00 Telemarket 22.30 Napoved sporeda za sredo

## R KRANJ

5.30 Dobro jutro 7.40 Pregled dnevnega tiska 9.00 Gorenjska včeraj, danes 10.40 Informacije - zaposlovanje 12.30 Osmrtnice - zahvale 13.00 Pesem tedna 13.20 Tudi jeseni je lepo 14.00 Gorenjska danes 15.30 Dogodki in odmevi RS 17.00 Na vrtiljaku z Romano 18.00 Gorenjska danes, jutri 19.30 do 24.00 Večerni program

## R TRŽIČ

**Oddajamo od 16. do 19. ure na frekvencah UKV 95 Mhz in SV 1584 Khz iz Kovorja ter UKV 88,9 MHz iz Tržiča.**

16.10 - obvestila, informacije ob 16.30, sledi nekaj zanimivosti z različnih področij iz tržiške preteklosti, spoed bomo sklenili z oddajo, namenjeno športu in rekreaciji. Ne pozabite na 6. lekcijo tečaja English one to one ob 17.40.

## R JESENICE

5.00 Dobro jutro 5.30 Vremenska napoved 7.00 Druga jutranja kronika radia Slovenija 7.20 Halo, porodnišnica8.00 Nočna kronika (OKC) 8.30 Telegraf 9.00 Horoskop 10.00 **Aktualno** 11.00 Tema: Duhovna univerza iz Ljubljane 12.00 BBC novice, osmrtnice 13.00 Gibljive slike 14.00 Melodija tedna/popoldne z Bracom Korenom 14.30 Telegraf 15.00 Poročila 15.15 Lestvica: Devet izpod Triglava 16.30 Domače novice 17.00 Kviskoteka Braca Korena 18.00 Voščila 18.30 BBC novice 18.50 Pogled v jutrišnji dan

## R ŽIRI

5.30 Prva jutranja kronika RA Slovenija 5.40 Napoved programa - servisne informacije 6.20 Noč ima svojo moč 7.00 Novice in dogodki 7.30 Minute za country 8.00 Dogodki 9.30 Glasbo izbirate poslušalci 10.00 Servisne informacije 11.00 Zabava in glasba 12.00 Škofjeloških 6 13.30 Morda niste slišali 13.45 Osmrtnice 14.30 Brezplačni mali oglasi 15.00 Dogodki danes - jutri 15.30 RA Slovenija 16.30 Varno s Triglavom 17.00 Novice 17.30 Loški mernik 18.00 Pogovor z županom občine Škofja Loka 19.30 Odpoved programa

## R RGL

**KRIM: 100,2 MHz-ŠANCE: 99,5 MHz-LJUBLJANA: 105,1 MHz-**

5.00 Jutranji program - vodi Alenka Potočnik 5.15 Novice 7.00 Horoskop 7.35 Vremenska napoved 8.00 Dopoldne na RGL vodi Jelena Stepanovič 8.15 Napoved dogodkov 8.30 Jutro je tudi takšno 9.30 Kam danes v Ljubljani 10.15 Novice 11.00 Anketa 11.50 Borza znanja 12.00 BBC novice 12.15Novinarjev gost 13.00 3x1 - glasbena oddaja 13.15 Novice 14.05 Pasji radio 14.30 Pop informacije 15.15 RGL komentira in obvešča 15.45 Zdenka Kahne svetuje 16.10 Spoznajmo se 16.25 Nagradna uganka 17.00 Bančne informacije LB 17.15 Novice 18.15 Okrogla miza 19.15 Novice 19.25 Vreme 20.00 Labirint znanja 21.30 Avstralska glasba 22.00 Camel rhythm 23.00 Egostyle - Ines Kokalj 24.00 7200 sekund - D. J. Alf 2.00 Satelit

15 let radia žiri
radia občine Škofja Loka

## KINO

**CENTER** amer. krim. CARLITOV ZAKON ob 18. in 20.30 uri **STORŽIČ** amer. drama VSE, KAR SI ŽELIŠ ob 17., 19. in 21. uri **ŽELEZAR** Danes zaprto! **KOMENDA** amer. film IZBRUH ob 20. uri **TIGER BOHINJSKA BISTRICA** amer. akcij. film IZBRUH ob 20.30 uri **ŠKOFJA LOKA** amer. ljub. drama TRI ZALJUBLJENA SRCA ob 20.30 uri

## AGROOSKRBA p.o. Maribor

v stečaju, Maribor, Vodovodna 7

na podlagi sklepa Okrožnega sodišča v Mariboru, opr. št. St 62/94 z dne 9.5.1995

objavlja

### JAVNO DRAŽBO

PREMOŽENJA STEČAJNEGA DOLŽNIKA AGROOSKRBE p.o. Maribor v stečaju

Predmet prodaje na javni dražbi bo naslednje premoženje:

1. Na lokaciji Vodovodna ul. 7 v Mariboru
   - **nepremičnine:**
     vpisane na zemljiškoknjižnem vložku št. 16, parcela 828 in vložku št. 64, parcela 10/3, vse k.o. Ob železnici, v skupni izmeri 3086 m² (poslovni objekt, skladišče, pisarna, trgovina, skladišče in nadstrešnica, vhodni objekt z jedilnico in skladiščni prostor "SAMSON"),
     * neto površine: 998 m²
   - **stroji, pisarniška oprema, pohištvo in transportna sredstva,**

po izklicni ceni **1,628.416,80 DEM** v tolarski protivrednosti za DEM po srednjem tečaju Banke Slovenije na dan plačila.

2. Na lokaciji Gornja Radgona (sejmišče), ki ga predstavlja brunarica površine 64,90 m²

po izklicni ceni **14.538,40 DEM** v tolarski protivrednosti za DEM po srednjem tečaju Banke Slovenije na dan plačila.

3. Javna dražba bo dne 31.5.1995 ob 9.00 uri pri Okrožnem sodišču v Mariboru, v sobi št. 330.

4. Na dražbi lahko sodelujejo pravne ali fizične osebe, ki do dneva dražbe vplačajo na račun 51800-690-60884 varščino v višini 10 % izklicne cene za predmet dražbe, za katerega sodelujejo pri dražbi, kar dokažejo s potrdilom Agencije za plačilni promet ali potrjeno položnico.
   Fizična oseba, zainteresirana za nakup nepremičnin, mora pred dražbo predložiti potrdilo o državljanstvu R Slovenije; pravna oseba pa je dolžna predložiti sklep o vpisu v sodni register na območju R Slovenije;

5. Posebni pogoji prodaje:
   * prodaja se po načelu "videno - kupljeno";
   * plačilo vseh dajatev in stroškov, povezanih s prenosom kupljenega premoženja, plača kupec;
   * kupna pogodba bo sklenjena v roku 8 dni po končani dražbi;
   * kupnina mora biti plačana v roku treh mesecev od dneva sklenitve pogodbe o prodaji;
   * kupljene stvari pridobi kupec v last in posest z dnem plačila celotne kupnine;
   * če kupec kupnine ne plača v pogodbeno dogovorjenem roku, se pogodba razveljavi, že plačana kupnina pa zadrži kot odškodnina;

6. Ostalo:
   * Dražiteljem, ki na dražbi ne bodo uspeli, bo varščina brez obresti vrnjena v petih delovnih dneh po končani dražbi;
   * Kupec mora skleniti pogodbo v osmih dneh po dražbi, če pa od podpisa odstopi ali je v tem času ne sklene, varščino prodajalec obdrži.
   * Ogled: stvari, ki so predmet dražbe, si je moč ogledati na Vodovodni 7 v Mariboru, v času od 16. 5. do 26. 5. 1995, od 8. - 10. ure, vse po predhodni najavi pri stečajni upraviteljici na telefonu 062/304-130; na istem naslovu so na voljo tudi vse morebitne dodatne informacije.



MIT inženiring

Na področju poslovne informatike smo eno vodilnih slovenskih podjetij. Zaradi izrednega zanimanja za naše programske rešitve razpisujemo prosta delovna mesta:

## 1. ORGANIZATOR PROGRAMER

## 2. VEČ PROGRAMERJEV

Za vsa delovna mesta zahtevamo:
- poznavanje FoxPro ali Clipper, Windows,
- 2 leti ustreznih delovnih izkušenj,
- vozniški izpit in lastni prevoz,
- starost do 35 let.

Za delovno mesto organizatorja-programerja še:
- višje ali visokošolsko izobrazbo,
- poznavanje Novell ali Windows NT, SQL,
- prednost bodo imeli kandidati z izkušnjami v okolju strežnik-odjemalec (ni pogoj!).

Nudimo:
- zaposlitev za nedoločen čas,
- urejeno, prijazno in opremljeno delovno okolje,
- samostojno delo in strokovno izpopolnjevanje,
- stimulativno plačo in dodatno nagrajevanje,
- zanesljivo prihodnost, saj imamo sklenjenih čez 50 dolgoročnih pogodb s pretežno večjimi naročniki.

Oglasite se, tudi če takojšnja zaposlitev ni možna. Za dobre in sposobne sodelavce bomo vedno našli mesto. Dodatne informacije na telefonu (064)331-661. Pisne prijave: MIT inženiring, Lojzeta Hrovata 4a, 64000 Kranj.



## TRGOVSKO PODJETJE

## Delikatesa p.o.

**TITOVA 22, 64270 JESENICE, TEL.: 81 646**

Po sklepu delavskega sveta z dne 9. 5. 1995

### A. ODDAJAMO V NAJEM

**1. Gostinski lokal na Jesenicah, Svetinova 8a, (Koroška Bela),** poleg samopostrežne trgovine.
Skupna površina prostorov je 130 m2.
Najemno pogodbo bomo sklenili za določen čas.
Najnižja ponujena najemnina je 15 DEM/m2 mesečno in jo najemnik plača za šest mesecev vnaprej. Vse stroške v zvezi z uporabo lokala plača najemnik.
Najem pogojujemo z odkupom opreme, ki se nahaja v lokalu ter z obveznostjo najemnika, da zaposli eno delavko iz TP Delikatesa.

**2. Gostinski lokal v Mojstrani, Triglavska c. 28,** poleg samopostrežne trgovine.
Prostori v skupni površini 150 m2 bodo dograjeni predvidoma v septembru 1995 in oddani brez opreme.
Lokal bomo oddali za določen čas.
Najnižja ponujena najemnina je 15 DEM/m2 mesečno. Vse stroške v zvezi z uporabo lokala plača najemnik.
Najem pogojujemo z obveznostjo najemnika, da zaposli eno delavko iz TP Delikatesa.

**3. Poslovne prostore nad trgovino na Breznici 6a, Žirovnica** s površino 80 m2.
Prostore obnavljamo in bodo primerni za pisarne ali storitvene dejavnosti. Oddali jih bomo za določen čas.
Najnižja najemnina je 12 DEM/m2 mesečno. Vse stroške v zvezi z uporabo prostorov plača najemnik.
Stroški zaključnih gradbenih del bodo kompenzirani z najemnino.
Prijave z opisom dosedanjih izkušenj, ponudbo najemnine in programom dejavnosti (pod 1., 2. programom gostinske dejavnosti) s pripisom "Ne odpiraj - Najem" pošljite v zaprti ovojnici na naslov podjetja v 8 dneh po objavi.

### B. PRODAJAMO TRGOVSKO IN GOSTINSKO OPREMO

(police, blagajniške in prodajne pulte ter drugo opremo)
Prodaja - licitacija - opreme trgovine na Breznici 6 a bo predvidoma 5. junija, opreme trgovine in bifeja v Mojstrani pa v prvi polovici junija 1995 oziroma pred pričetkom gradbenih del.
Prometni davek za kupljeno opremo bo vključen v izlicitirano ceno. Kupec kupljeno opremo plača, na svoje stroške odmontira in odpelje istega dne, kot bo licitacija. Prodaja bo opravljena po načelu "videno - kupljeno".Interesenti naj pošljejo pisne ponudbe na naslov podjetja v 8 dneh po objavi. O datumu prodaje bomo interesente predčasno obvestili.
Vse podrobnejše informacije lahko dobite pri direktorici ga. Nadi ROŽIČ, tel. 81-646.


# NAGRADNA KRIŽANKA GOSTILNA LOVEC GORIČE

Pokrovitelj današnje križanke je gostilna LOVEC Goriče, gostilna z dolgoletno tradicijo. V prijetnih gostinskih prostorih in na lepo urejenem vrtu vam postrežejo z dobrotami iz dobre, domače kuhinje. Ob pogledu na Storžič, Tolsti vrh in Kriško goro si lahko privoščite divjačino, lovski golaž, lovske zrezke, postrvi, kalamare na več načinov, bikove prašnike, kmečko pojedino, vampe, golaž, raznovrstne zrezke in biftke in za posladek ajdove in sirove štruklje, sadne kupe, sladoled... Ob sobotah nudijo odojka in ostale jedi z žara, za prijetno razpoloženje pa je poskrbljeno tudi z živo glasbo. Ob nedeljah pripravljajo kosila, dovolj prostora pa imajo tudi za zaključene družbe, poroke ipd. Gostilna je odprta vsak dan, razen torka, od 9. do 23. ure. Rezervacije in informacije po tel. 064/46-030.

**Za današnjo nagradno križanko razpisujemo naslednje nagrade:**

***1. 8.000 SIT***
***2. 6.000 SIT***
***3. 4.000 SIT***

***Vse tri nagrade so gostinske storitve v gostilni LOVEC v Goričah. Tri nagrade po 1.000 SIT pa prispeva Gorenjski glas.***

Rešitve križanke (nagradno geslo, sestavljeno iz črk z oštevilčenih polj in vpisano v kupon iz križanke) pošljite na dopisnicah do četrtka, 1. junija 1995.

*Dopisnice lahko pošljete na GORENJSKI GLAS, 64000 Kranj, Zoisova 1, ali pa oddate v pisarnah TD Bohinj, TD Cerklje, TD Dovje - Mojstrana, TD Jesenice, TD Kranjska Gora, TD Radovljica, TD Škofja Loka ali v Agenciji TIK-TAK v Preddvoru. Rešitev pa lahko oddate tudi v naši malooglasni službi.*

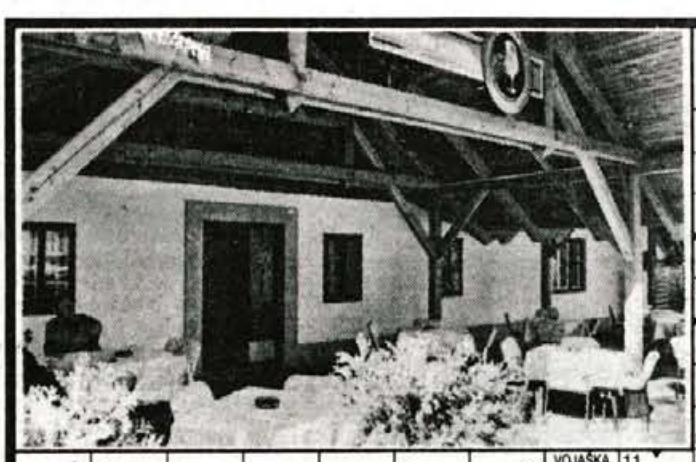

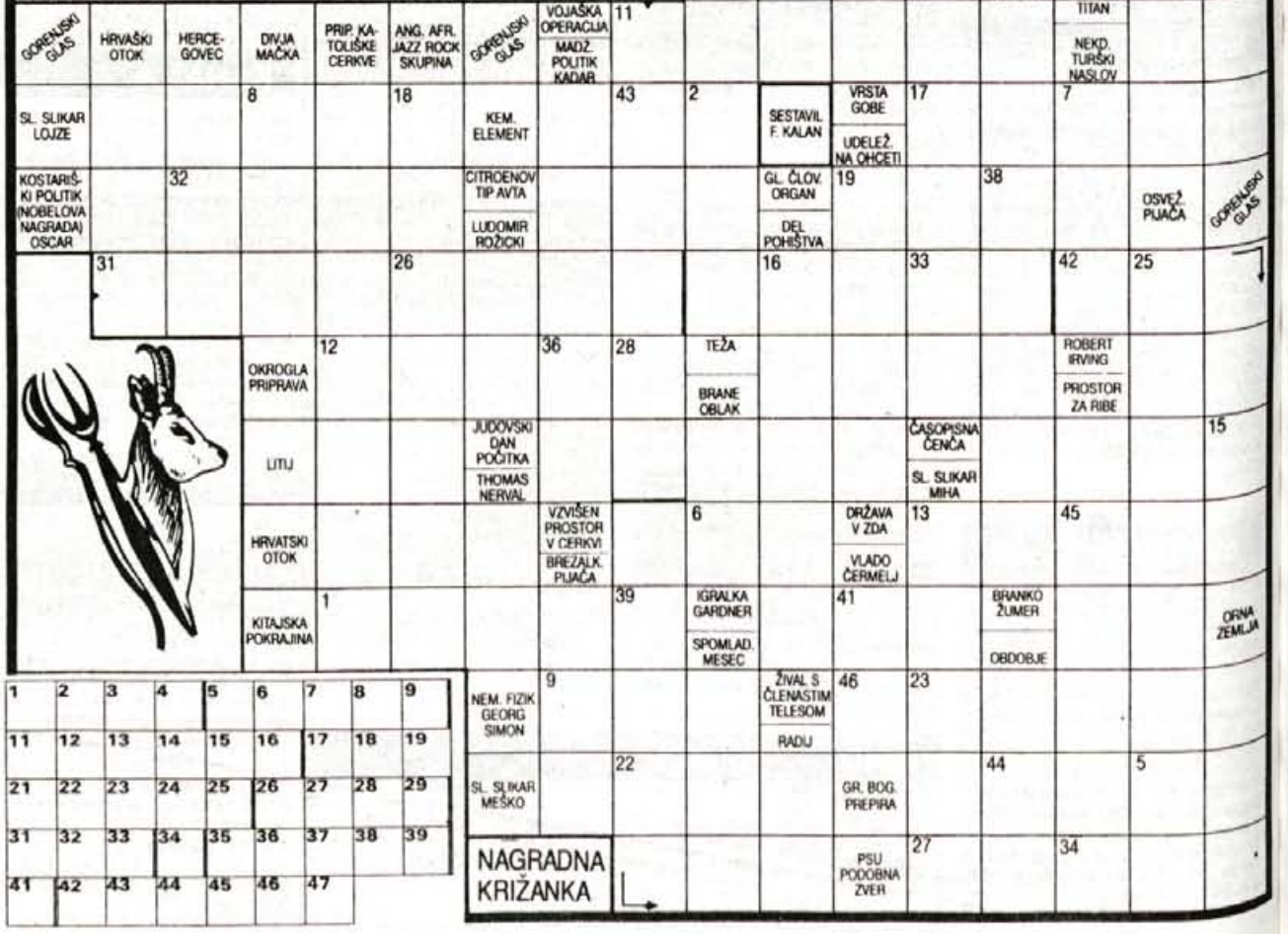



## ARENA BAR

Tričlanska komisija je včeraj, 18. maja, izmed 1085 pravilnih rešitev nagradne križanke ARENA BAR iz Jezerske c. 93/a v Kranju izžrebala naslednje nagrajence:

1. nagrado BON V VREDNOSTI 15.000 SIT prejme TONČKA ŠTURM, STRUŽEVO 14/D, Kranj
2. nagrado 5.000 SIT prejme ALBINA OREL, TRUBARJEV TRG 3, Radovljica
3. nagrado 4.000 SIT prejme DANIEL KLEMNC, C. na Golico 10/c, Jesenice

3 nagrade, ki jih prispeva Gorenjski glas pa prejmejo: VIDA KLANČNIK, SP. DUPLJE 20, DUPLJE; VIDA BOBNAR, VASCA 12, CERKLJE; MILAN ENGELMAN, Ul. 31. divizije 7, Kranj

# Varčevanje v tolarjih

Če se oglasite v bankah, vam bo prav pri načinih varčevanja v tolarjih ponujenih največ različnih možnosti. O obrestih na privarčevana sredstva na vpogled na tekočem računu ali navadni hranilni knjižici smo že pisali, zato tokrat o drugih oblikah vezave sredstev oz. dolgoročnejšega varčevanja pod posebnimi pogoji. Skupno vsem bankam je, da je obrestna mera odvisna od dolžine vezave ter višine vezanih sredstev, za primerjavo letnih obrestnih mer pa smo vzeli enomesečno vezavo in vezavo na več kot eno leto.

**Gorenjska banka:**

| | | |
|---|---|---|
| vezava od 31 do 90 dni | do 100.000 SIT | Rm + 4,8 % |
| | nad 100.000 SIT | Rm + 5,0 % |
| vezava nad 1 leto | do 100.000 SIT | Rm + 7,5 % |
| | nad 100.000 SIT | Rm + 8,0 % |

Rm pomeni mesečno revalorizacijsko stopnjo, ki je odvisna od gibanja cen na drobno, če pa se varčevalec v primeru nujne potrebe odloči za prekinitev vezave, se stopnje obresti bistveno znižajo (za zgoraj navedene primere: Rm + 1 %; Rm + 2 %; Rm + 3 %; Rm + 4 %)

**A Banka v maju:**

| | | |
|---|---|---|
| vezava od 31 do 90 dni | do 100.000 SIT | 6,0 % |
| | nad 100.000 SIT | 6,25 % |
| vezava nad 1 leto | do 100.000 SIT | 6,75 % |
| | nad 100.000 SIT | 7,15 % |

Ponujajo tudi varčevanje z mesečnimi obroki, pri čemer je obrestna mera pri varčevanju nad 3 mesece 6,15 %, pri tovrstnem varčevanju nad 2 leti pa 7,7 %.

**SKB Banka:**

za dologoročno varčevanje velja, da so obrestne mere odvisne od rasti cen v tekočem mesecu ter obresti, ki so za enoletno varčevanje 7 %, pri daljših pa banka prizna še premijo na obresti (za vsako leto po 1 % na znesek obresti).

| | | |
|---|---|---|
| Vezani depoziti | od 31 do 90 dni | Rp + 5,5 % |
| | z devizno klavzulo | 7 % |
| | nad eno leto | Rp + 6,5 % |

Rp je rast cen v preteklem mesecu. Če znaša depozit nad 500.000 SIT, se obrestna mera poveča za 0,2 %.

Ponujajo tudi možnost mesečnih izplačil obresti, če je depozit vezan za več kot eno leto, pri čemer se uporablja devizna klavzula, obresti pa znašajo 8,5 %. Vsekakor je različnih variant toliko, da se izplača o tem pred odločitvijo temeljito pozanimati. • Š.Ž.

# BORZNI KOMENTAR

*V tem borznem tednu je, navkljub ledenim vremenskim strujam, ki so jih pošiljali na zemljo ledeni možje, končno posijalo sonce in sekundarnemu trgu vrednostnih papirjev dalo nov polet; tako v smislu oživljanja tečajev kot tudi v obsegu sklenjenih poslov. Obrazi brokerjev so se v teh dneh, po tem, ko so se v zatišje in v negativno smer obrnili kuponi blagajniških zapisov Banke Slovenije, ponovno razjasnili in že dolgo, dolgo nismo na torkovem trgovanju v živo na Ljubljanski borzi videli toliko aktivnih brokerjev in tolikšne dinamike trgovanja. Vprašanje, ki je viselo na obrazih vseh, pa je seveda bilo: ali gre le za kratkoročni nihljaj navzgor oziroma ali že lahko govorimo o spremembi smeri, torej trendu navzgor.*

*Mogoče je k dvigu tečajev delnic pripomogel obisk skupine slovenskih brokerjev na Wall Streetu, kjer so menda pokupili prav vse bike, ki so jih imeli v trgovinici na največji svetovni borzi, na zalogi. Toliko bikov pa tudi nekaj zaleže, kajne!*

*Slovenski borzni indeks je od četrtkovega zaključnega trgovanja, ki se je ustalilo na 1.119 točk, pridobil v petek, ponedeljek in torek za 63 indeksnih točk oziroma za 5,6 odstotnih točk in dosegel 1.182 točk. Za sredo je bilo nato značilno lovljenje smeri in neodločnost kam s tečaji, tako da je indeks zabeležil padec za 1,7 odstotka ob sicer velikem obsegu trgovanja (brez aplikacij) skoraj 300 mio tolarjev. Četrtkovo trgovanje je dalo tečajem novega zaleta in pričakovati je, glede na trenutne razmere, da spust pod najnižji nivo v letošnjem letu v višini 1.091 ineksnih točk v aprilu, ne bo več dosežen. Tako je SBI v četrtek, 18. 5., zaključil na nivoju 1.171 indeksnih točk.*

*Glede na to, da v maju niti negativna stopnja rasti drobnoprodajnih cen niti predvidene dividende ne nizka raven bančnih obrestnih mer niso oživile trgovanja z vrednostnimi papirji v takšni meri, kot je bilo pričakovati, pa je očitno objava sklepa o izdaji tretje emisije blagajniških zapisov z nakupnim bonom le pomenila piko na i in doprinesla k vidnejši korekciji predvsem delniških tečajev.*

*Pričakovati je sicer bilo nekoliko manj spodbudne pogoje za vpis tretje emisije, a je centralna banka kljub temu še presenetila. Gre za emisijo v višini osem milijard tolarjev, za apoeni v višini 500.000 tolarjev, skupno letno obrestno mero 9 % (torej manj kot je predvidena letna inflacija) in z možnostjo uveljavitve popusta tako za tolarske kot devizne blagajniške zapise do višine 0,60 % (prej 0,33 %). Kar še dodatno dela tokratne zapise neprivlačne, je dejstvo, da je centralna banka močno omejila število delov nakupnega bona, ki jih lahko imetnik uporabi za uveljavitev popusta. Npr., za enoletni blagajniški zapis v DEM se je število iz začetnih 35 delov v drugi emisiji znižalo na dvanajst delov in v tretji le še na sedem delov nakupnega bona.*

*Velja pa počakati na prve dosežene tečaje v primarni prodaji na dražbah po prvem juniju 1995, saj bodo lahko doseženi diskonti taki, da bo zvidika globalnega zniževanja obrestnih mer in pomanjkanja alternativnih naložb to za zmerne investitorje še vedno donosna naložba.*

**Borzni posrednik Hermina Krt**

# KOLIKO JE VREDEN TOLAR

| MENJALNICA | NAKUPNI/PRODAJNI 1 DEM | | NAKUPNI/PRODAJNI 1 ATS | | NAKUPNI/PRODAJNI 100 ITL | |
|---|---|---|---|---|---|---|
| A BANKA (Jesenice, Kranj, Tržič,) | 80,45 | 81,45 | 11,25 | 11,57 | 6,95 | 7,42 |
| AVAL Bled | 80,80 | 81,25 | 11,40 | 11,55 | 7,00 | 7,35 |
| AVAL Kranjska gora | 80,60 | 81,30 | 11,38 | 11,52 | 6,80 | 7,20 |
| CREDITANSALT d.d. Lj | 80,60 | 81,40 | 11,35 | 11,60 | 6,90 | 7,40 |
| COPIA, Kranj | 80,90 | 81,20 | 11,45 | 11,51 | 7,00 | 7,25 |
| EROS(Stari Mayr), Kranj | 81,00 | 81,30 | 11,40 | 11,50 | 7,00 | 7,30 |
| GEOSS Medvode | 81,10 | 81,30 | 11,47 | 11,53 | 7,10 | 7,25 |
| GORENJSKA BANKA (vse enote) | 79,45 | 81,59 | 11,07 | 11,60 | 6,49 | 7,29 |
| HRANILNICA LON, d.d.Kranj | 80,85 | 80,85 | 11,49 | 11,49 | 7,10 | 7,10 |
| HIDA-tržnica Ljubljana | 81,05 | 81,30 | 11,44 | 11,51 | 7,10 | 7,29 |
| HRAM ROŽICE Mengeš | 81,12 | 81,25 | 11,50 | 11,59 | 7,06 | 7,17 |
| ILIRIKA J | 80,60 | 81,40 | 11,28 | 11,53 | 7,00 | 7,40 |
| INVEST Škofja Loka | 81,00 | 81,50 | 11,45 | 11,65 | 7,15 | 7,39 |
| LEMA, Kranj | 80,90 | 81,40 | 11,40 | 11,52 | 7,20 | 7,40 |
| MIKEL Stražišče | 80,99 | 81,30 | 11,45 | 11,51 | 7,10 | 7,30 |
| PBS d.d. (na vseh poštah) | 79,10 | 81,10 | 10,70 | 11,46 | 6,35 | 7,25 |
| ROBSON Mengeš | 80,90 | 81,20 | 11,40 | 11,50 | 7,10 | 7,20 |
| SHP-Slov. hran. in pos. Kranj | 81,00 | 81,20 | 11,45 | 11,50 | 7,10 | 7,25 |
| SKB (Kranj, Radovljica, Šk. Loka) | 80,70 | 81,65 | 11,23 | 11,73 | 7,00 | 7,45 |
| SLOGA Kranj | NE POSLUJE VEČ | | | | | |
| SLOVENIJATURIST Boh. Bistrica | 79,45 | - | 11,07 | - | 6,49 | - |
| SLOVENIJATURIST Jesenice | 80,50 | 81,40 | 11,28 | 11,53 | 7,00 | 7,42 |
| ŠUM Kranj | 81,10 | 81,30 | 11,47 | 11,53 | 7,10 | 7,25 |
| TALON Žel. postaja Trata, Šk. Loka | 80,95 | 81,15 | 11,45 | 11,55 | 7,10 | 7,30 |
| TALON Zg. Bitnje | 80,95 | 81,15 | 11,45 | 11,55 | 7,10 | 7,30 |
| TENTOURS Domžale | 81,20 | 81,40 | 11,45 | 11,60 | 7,10 | 7,50 |
| TROPICAL Kamnik-Bakovnik | 81,10 | 81,30 | 11,42 | 11,50 | 7,20 | 7,28 |
| UBK d.d. Šk. Loka | 80,75 | 81,70 | 11,30 | 11,58 | 7,00 | 7,40 |
| WILFAN Kranj | 81,10 | 81,30 | 11,44 | 11,52 | 7,10 | 7,28 |
| WILFAN Radovljica, Grajski dvor | 81,00 | 81,20 | 11,45 | 11,51 | 7,10 | 7,25 |
| WILFAN Tržič | 81,00 | 81,10 | 11,44 | 11,47 | 7,10 | 7,20 |
| POVPREČNI TEČAJ | 80,74 | 81,30 | 11,35 | 11,54 | 6,99 | 7,30 |

**Pri Šparovcu v Avstriji je ATS ob nakupu blaga po 11,40 tolarjev.**

Podatke za tečajnico nam sporočajo menjalnice, ki si pridržujejo pravico dnevnih sprememb menjalniških tečajev glede na ponudbo in povpraševanje po tujih valutah.

**HRANILNICA LON ZARAČUNA 0,3% PROVIZIJO**


# DOLGOROČNA VEZAVA - MESEČNA IZPLAČILA

Imate večjo vsoto denarja? Bi jo radi vezali za dalj časa in jo tako oplemenitili? In pri tem še vsak mesec dobili izplačane obresti?

V SKB banki d.d. je mogoče tudi to!
Kot prva slovenska banka vam ponujamo obliko vezave, ki je v svetu že uveljavljena: dolgoročno vezavo sredstev z mesečnim izplačilom obresti.

- Glavnica: najmanj 15.000 DEM ali protivrednost v drugi valuti ali SIT.
- Doba vezave: 1 leto + 1 dan.
- Roki izplačila: pripadajoče obresti obračuna banka vsak zadnji dan v mesecu in jih nakaže na račun varčevalca, glavnico pa po poteku vezave.

Pa še to: če med dobo vezave potrebujete gotovino, lahko dobite premostitveno posojilo v višini 90 % vezane glavnice.

Podrobnejše informacije o naši novi ponudbi dobite v vseh enotah SKB banke in na zelenem telefonu: 080 15 15.

SKB BANKA D.D.

KRAJ
tel. 064/620-929
064/620-097
fax 064/620-928
Spodnji trg 2 a, pri "KAŠČI" ŠKOFJA LOKA

TRGOVINA IN SERVIS RAČUNALNIŠKE IN BIROTEHNIČNE OPREME
* RAČUNALNIKI 486, MONITORJI
* REGISTER BLAGAJNE, KLJŠEJI
* PISALNI STROJI, KALKULATORJI
* TISKALNIKI - BARVNI, LASERSKI
* TELEFAKSI NA NAVADNI PAPIR

POTROŠNI MATERIALI
* PAPIR, KARTUŠE, TONERJI, TRAKOVI
* PROGRAMIRANJE BLAGAJN
* SVETOVANJE PRI NAKUPIH
* VZDRŽEVANJE, TEL. POMOČ
* OGLASITE SE IN SE PREPRIČAJTE...

ODPRTO OD 7. DO 17. URE

AVTOHIŠA KADIVEC
HYUNDAI
SUBARU
ROVER
STARO ZA NOVO
KREDIT, LEASING
Janez Kadivec
Pipanova 46, Šenčur
TEL.: 064/41-573, 41-426
AKAD12

ŽELITE POSTATI SAMOSTOJNI?

Postanite naš partner pri vzgoji južnoameriških činčil. Delo lahko opravljate kot redno ali dodatno dejavnost. Garantiramo odkup živali in ceno. Informacije dobite na seminarju jutri, v soboto, 20. maja 1995, v Kranju.
Prijave po telefonu: 5304017 od 8. - 13. ure in po 17. uri na 50-729 ga. Jerebic!

ČINČILAINTERNATIONAL
MIKLAVŽ 062/692-250
TRŽIČ 064/50-729

MENJALNICA WILFAN
Vaš najboljši partner pri menjavi deviz
P.E. KRANJ, Delavski dom tel.: 064/211-387
P.E. RADOVLJICA, Hotel Grajski dvor tel.: 064/714-013
Nova poslovalnica v Tržiču, v kleti Veletekstila, od 20. 4. 1995 dalje. Tel.: 064/53-816

PRIMORSKI SEJEM
2. Mednarodni Obrtno - Podjetniški Sejem
Koper, 30.5.-4.6.1995
BOGAT PROGRAM PRIREDITEV
• Doramat Motor Show - Maalbo Race Day
• Vittorio Caneva Rally School
• Bogat srečolov, nagradna žrebanja
• Vsak večer zabava ob prijetni glasbi
Obiščite nas, odšli boste presenečeni!

TRGOVINA ČOPIČ - TRŽIČ
TRGOVSKI CENTER BPT
Predilniška c. 16
Tel.: 064/ 53 571 int. 258
barve, laki, lepila, tapete, talne obloge, slikopleskarski pribor, izposoja pribora za polaganje tapet
MESEC MATERIALA ZA FASADE
jubizol - demit - fasolit
ZELO UGODNE CENE, 5 % POPUST PRI GOTOVINSKEM PLAČILU, MOŽNOST DOSTAVE NA DOM
Delovni čas: od 7. do 19. ure, sobota od 8. do 12. ure
Tel. 53-571 int. 258
NČOP38

ALPROM d.o.o. TRŽIČ
TRGOVINA S POHIŠTVOM
na Gorenjskem sejmu v Kranju
Telefon: 064/222-268
Od 15.5 do 15.6 1995 organizira
AKCIJSKO PRODAJO POHIŠTVA
kuhinj, dnevnih sob, otroških sob, sedežnih garnitur - od 52.000 SIT dalje, spalnic - od 57.000 SIT dalje
POPUST DO 25%, UGODNE CENE, BREZPLAČNA DOSTAVA, STROKOVNI NASVETI
Delovni čas:od 9.do 11.30 in od 14.do 19.ure
sobota od 9. do 12. ure.

Kmečke žene iz Poljan, Javorij in Hotavelj

## Na izlet po Dolenjski in Primorski

**Škofja Loka** - Aktiv kmečkih žena iz Poljan in Javorij prireja v četrtek, 25. maja, strokovni izlet na Primorsko. Izletnice si bodo na Mostu pri Soči najprej zapeljale po zajezeni Soči, si nato v Šempetru ogledale gojenje cvetja in pridelovanje zelenjave, obiskale grad Zemono v Vipavi in se nazadnje ustavile še v vinski kleti. Cena izleta je 3.000 tolarjev, prijave z vplačilom pa sprejemajo do ponedeljka v kmetijski trgovini v Poljanah in v trgovini v Javorjah.

Aktiv kmečkih žena iz Hotavelj pa vabi v sredo, 24. maja, na strokovni izlet po Dolenjski. Izletnice si bodo ogledale Taborsko jamo, vrtnarijo v Čatežu, novozgrajeno cerkev v Ivančni gorici...V Čateških toplicah bo tudi možnost za kopanje. Cena izleta je 3.000 tolarjev, prijave z vplačilom pa do nedelje sprejema Olga Šinkovec. • **Č.Z.**

Slovenska kmečka zveza

## Zakaj so hlevi polni?

**Ljubljana** - Slovenska kmečka zveza zahteva od ministra za kmetijstvo, gozdarstvo in prehrano dr. Jožeta Osterca, da pojasni, zakaj so slovenski hlevi prepolni živine, zakaj klavnice ne odkupujejo dovolj spitane živine in zakaj so skladišča in hladilnice polne uvoženega mesa. V zvezi ocenjujejo, da je glavni razlog za to velik uvoz mesa (po podatkih, s katerimi razpolagajo, naj bi ga lani uvozili okoli 40 tisoč ton), zato jih skrbi, kaj bo s slovensko živinorejo v prihodnosti. Hlev namreč ni polica, ki jo napolniš in izpraznіš, kadar se komu zahoče, pravijo v kmečki zvezi. • **C.Z.**

Lovstvo

## Nova dopisna člana

**Kranj** - Generalna skupščina Mednarodnega sveta za lovstvo in ohranitev divjadi (C.I.C.) je na predlog Lovske zveze Slovenije na aprilskem zasedanju izvolila za svoja dopisna člana mag. Francija Ekarja in Bruna Skumavca, ki sta se s tem pridružila članoma z Gorenjske, Branku Galjotu in Andreju Arihu, in vodji delegacije Francu Galijotu. Dopisni člani na skupščinah sicer nimajo pravice glasovanja, so pa lahko člani posameznih komisij ali delovnih skupin. • **C.Z.**

V SOBOTO, 10. 6. 1995, prireja ansambel GAŠPERJI ob njihovi petletnici delovanja koncert, ki bo ob 20. uri v PREDDVORU.

Vstopnice so v prodaji od torka, 16. 5. naprej na turističnih društvih:
- ŠKOFJA LOKA
- CERKLJE
- RADOVLJICA
- TRŽIČ
- na GORENJSKEM GLASU, Zoisova 1, Kranj, tel.: 223-111
- in na AGENCIJI TIK-TAK V PREDDVORU

*Koncert bosta povezovala Metka ŠUHEL in Janez DOLINAR. Gosta večera bosta:*
- GREGA AVSENIK s kitaro
- duet M4M

*Nastop bo predvidoma posnel in predvajal MMTV, glavni organizator koncerta pa je Turistično društvo Preddvor.*

Mercator - Oljarica Kranj

# Primer zgledne denacionalizacije

**Ko je cenilec ocenil vrednost podržavljenega premoženja, s katero so se strinjali dediči nekdanjega lastnika pa tudi vodstvo podjetja, je bila denacionalizacijska odločba samo še formalnost.**

**Britof - Nekdanji lastnik oljarice Jožko Zabret, ki je po podržavljenju prvič prestopil prag tovarne pred sedmimi leti in je potlej tudi vložil zahtevek za vrnitev premoženja, denacionalizacije ni dočakal, v starosti 87 let ga je oktobra 1992. leta prehitela smrt. Njegovi dediči, tri hčerke in sin, so z denacionalizacijsko odločbo, ki je postala pravnomočna aprila lani, dobili v podjetju Mercator - Oljarica Kranj 19,7-odstotni lastniški delež.**

Ciril Dolenc

Blaž Zabred

Jožko Zabret je 1922. leta doma, v Britofu, prevzel očetovo posest, med drugim tudi dobro vpeljano majhno podjetje za ročno stiskanje lanenega semena, in jo uspešno vodil do začetka druge svetovne vojne. Ko so aprila 1941. leta prišle v Kranj prve nemške čete, so oljarno, ki je v najboljših časih zaposlovala petdeset ljudi, zaplenili, Jožka pa zaprli. Vojno je preživel v taboriščih - v Begunjah, Dachauu in Flossenburgu, odkoder se je julija 1945. leta vrnil domov. Po vojni je vodil podjetje le še kratek čas, potlej je prišla nacionalizacija. Oblast mu je najprej podržavila premoženje tovarne olja in firneža z vsemi zemljišči in stavbami, nato tudi 23 hektarjev njiv in gozdov, žagarski obrat, hleve, svinjake, zidani kozolec in vse drugo. Jožko je bil najprej tehnični vodja v oljarni, potlej je delal v kmetijskih zadrugah Kranj in Preddvor ter v KŽK-ju, kjer je tudi dočakal pokojnino.

### Le dva direktorja obiskala nekdanjega lastnika

Čeprav se je v Oljarici od podržavljenja do danes zvrstilo kar nekaj direktorjev, sta le **Roman Modic** in sedanji direktor **Ciril Dolenc** zmogla toliko volje in poguma, da sta našla pot do nekdanjega lastnika. Pa ne le to! Ciril in zdaj že pokojni Jožko Zabret sta se potlej srečala še večkrat, se pogovarjala o tovarni, mali elektrarni in drugih zadevah. Čeprav je Jožko po podržavljenju sklenil, da nikdar več ne prestopi praga tovarne, je obljubo vendarle prelomil in pred sedmimi leti prvič prišel v tovarno, ki je od nacionalizacije do tedaj že močno spremenila podobo. Ko je Oljarica praznovala 85-letnico obstoja, so na slovesnost poleg Jožka prišle tudi tri njegove hčere in sin, ki so si ob tej priložnosti ogledali prostore in proizvodnjo.

### Soglasje o cenitvi

In v takšnih okoliščinah je tudi denacionalizacijski postopek potekal normalno, lahko bi rekli zgledno. Ko se je že začelo govoriti o vračanju podržavljenega premoženja nekdanjim lastnikom, je Jožko večkrat dejal: "Jaz od tega ne bom nič imel, morebiti pa bodo moji otroci." Zahtevek je septembra 1990. leta še vložil, denacionalizacije pa ni dočakal. Pri starosti 87 let ga je prehitela smrt. Njegov sin **Blaž Zabret**, ki je v postopku zastopal tudi tri seste, se je dobro zavedal, da vrnitevpremoženja v naravi ni realna možnost (vrednost podjetja se je od podržavljenja do danes bistveno povečala), zato se je strinjal z vodstvom tovarne, da dediči nekdanjega lastnika dobijo v podjetju ustrezni lastniški delež. Med tremi ponudbami za cenitev podržavljenega premoženja sta obe strani, zavezanec in upravičenec, izbrali Lokainvest, ki je na podlagi ohranjene bilance oljarne in drugih podatkov ocenil, da vrednost podržavljenega premoženja predstavlja 19,71 odstotka sedanje vrednosti tovarne. S cenitvijo, ki upošteva tudi vojno škodo, so se strinjali dediči nekdanjega lastnika in vodstvo tovarno. Denacionalizacijska odločba, ki jo je aprila lani Občina Kranj, je bila potlej samo še formalnost. Zabretovim od pravnomočnosti odločbe že pripadajo vse pravice, ki izhajajo iz premoženja. Blaž je tudi član upravnega odbora in skupščine Oljarice, po končanem lastninskem preoblikovanju podjetja pa ga bodo imenovali v tričlanski nadzorni svet.

### Spodbuda za dobro gospodarjenje

"Za podjetje je dobro, da ima med delničarji tudi pomembnega zasebnega lastnika, ki vodstvu pri gospodarjenju gleda pod prste," pravi Ciril Dolenc in poudarja, da z Zabretovimi dobro sodelujejo. V podjetju računajo, da bodo v kratkem za program lastninskega preoblikovanja dobili še drugo soglasje republiške agencije za prestrukturiranje in privatizacijo. Za zdaj je lastnik preostalega dela podjetja poslovni sistem Mercator, vendar se bo ta lastninska sestava še spremenila. Zaposleni v Oljarici, nekdanji zaposleni, upokojenci in še nekateri drugi imajo namreč možnost, da po končanem lastninjenju delnice Mercatorja zamenjajo za delnice Oljarice, toda največ do 49-odstotnega lastniškega deleža.

V Oljarici za zdaj dobro poslujejo, bolj jih skrbi prihodnost, predvsem posledice vključevanja Slovenije v Evropsko unijo. • **Č. Zaplotnik**

OPTIKA
Art
Kranj, Bleiweisova 18, nasproti porodnišnice
Tel.: 225-600

PREGLEDI VIDA
vsak četrtek od 10.30 do 12. ure
in ponedeljek od 10. do 12. ure

VELIKA IZBIRA UVOŽENIH OKVIRJEV IN MODNIH SONČNIH OČAL
in še povečevalne lupe, foto filmi, baterije - tudi za slušne aparate, tekočine za kontaktne leče

Odprto od 8. do 18. ure, sobota od 8. do 12. ure

*Že 14 let Vaša optika ART OPTIKA KRANJ*

NA1039

Kmalu nov pravilnik za turistične kmetije

# S turizmom se lahko ukvarja le urejena kmetija

**Kmetija odprtih vrat oz. izletniška kmetija naj bi sprejela največ petdeset gostov.**

**Potarje - Predsednik komisije za razvoj turizma na podeželju pri Turistični zvezi Slovenije mag. Milan Krišelj je za danes, petek, sklical sejo komisije na Tičevi kmetiji v Potarjih nad Lomom pod Storžičem, na nadmorski višini več kot tisoč metrov. Člani komisije si bodo najprej ogledali nekatere tržiške turistične zanimivosti, potlej pa bodo na kmetiji, ki se ukvarja s kmečkim turizmom, obravnavali aktualne probleme ponudbe in povpraševanja na turističnih kmetijah, problematiko ocenjevanja najboljše turistične kmetije v Sloveniji in osnutek pravilnika o minimalnih tehničnih pogojih in storitvah v gostinskih obratih, pri sobodajalcih in na kmetijah.**

Osnutek pravilnika, ki pa se lahko še precej spremeni, razvršča kmetije na turistične kmetije, kmetije odprtih vrat oz. izletniške kmetije ter vinotoče in osmice. **Turistične kmetije** nudijo gostom najmanj prenočišče z zajtrkom, lahko pa tudi polpenzion in penzion. Pripravljajo samo en meni, medtem ko jedi po naročilu ne strežejo. Tiste, ki zagotavljajo le prenočišče z zajtrkom, morajo imeti urejeno posebno jedilnico, v njej pa toliko miz, kot je sob, in najmanj toliko stolov, kolikor je ležišč. Če kmetija pripravlja poleg zajtrka še druge obroke, mora imeti tudi urejeno kuhinjo, ki je sicer skupna za družino in goste. **Kmetija odprtih vrat oz. izletniška kmetija** lahko sprejme največ 50 gostov. Usluge nudi le ob koncu tedna, med tednom pa le vnaprej prijavljenim skupinam in če delo na kmetiji to dopušča. Gostom nudi pretežno doma pridelano hrano (hladne prigrizke) in le domačo pijačo (vino, mošt, žganje, sadni sok) ter mineralno vodo. Ne sme imeti gostilniške opreme (točilnega pulta), jedilnica (kmečka hiša) mora biti urejena na tradicionalni način. **V vinotoču** lahko kmetija prodaja samo doma pridelano vino, alkoholne in nealkoholne pijače ter nudi hladne narezke iz domače pridelave (domače salame in klobase, pršut, tunko, gnjat in druge mesnine, sir, zelenjavo in sadje. **Osmica** je ponudba domačega vina na mestu pridelave.

Pravilnik bo izdal minister za gospodarske dejavnosti v soglasju z ministrom za okolje in prostor ter za kmetijstvo, gozdarstvo in prehrano. Veljal bo za vse objekte, za katere bo gradbeno dovoljenje izdano po uveljavitvi pravilnika, in za vse nove preureditve, obstoječi obrati pa se mu bodo morali prilagoditi v enem oz. v dveh letih. • **C.Z.**

LASTNIKI GOZDOV, VRTIČKARJI!

- popolna ponudba orodja in opreme za posek in spravilo lesa
- motorne žage Husqvarna in Jonsered
- celoten program kosilnic, motornih kos in škarij za živo mejo znamke Husqvarna
- hitra in kvalitetna popravila - brezplačni pregledi motornih žag

Trgovina in servis
GOZD
Staneta Žagarja 53, Kranj
Tel./fax 064/241-670

## *Kdo je odkril Udornico?*

*Potarje - Ko smo v torkovi številki objavili članek o odkritju jame Udornice v Potarjih nad Lomom pod Storžičem, se je oglasil Milan Kaštrun iz Potarjev, lastnik zemljišča, kjer je jama, in povedal: "Tisto, kar ste zapisali o tem, kdo naj bi jamo odkril in preprečil, da bi gozdarji jamo pri urejanju vlake zasuli, ni čisto res. Jamo sem odkril jaz. Pa brez zamere!"*

Pri Zakrašnk pri Lenartu nad Lušo

## Nova turistična kmetija

**Lenart** - Kmečki turizem se ne razvija tako, kot so pred leti in desetletji načrtovali, zato so tudi vabila, kakršnega smo prejeli od škofjeloške kmetijske svetovalne službe, bolj redka. In kakšno je to vabilo? Pri Zakrašnk pri Lenartu nad Lušo, kjer gospodarita Cvetka in Franc Tušek, bodo namreč naslednji petek odprli novo turistično kmetijo. Na kmetiji, ki je v bližini smučišča na Starem vrhu, so v novozgrajeni stavbi uredili pet do šest apartmajev različnih velikosti, od katerih ima vsak balkon in odkoder je lep razgled na škofjeloško hribovje. • **Č.Z.**

Naši mladi vaterpolisti imajo po dveh zmagah lepe možnosti za nastop na EP

# SEDAJ VEMO, DA NEKAJ VELJAMO

**Tako pravijo po uvodnih dneh kvalifikacij za evropsko mladinsko prvenstvo naši vaterpolisti, ki so kljub začetni tremi in negotovosti že na prvih dveh tekmah kvalifikacijskega turnirja zabeležili dve zmagi.**

**Kranj, 19. maja - V torek se je v olimpijskem bazenu v Kraju začel eden od dveh kvalifikacijskih turnirjev, prek katerih se bodo mlade vaterpolske reprezentance uvrstile na letošnje evropsko mladinsko prvenstvo, ki bo avgusta v Esslingenu v Nemčiji. Podoben turnir namreč poteka še v Franciji, najboljše tri ekipe iz vsakega turnirja pa bodo nastopile na evropskem prvenstvu. Naši mladinci so na uvodnih dveh srečanjih dokazali, da si nastop na velikem tekmovanju zaslužijo, saj so v torek zvečer premagali ekipo Izraela, v sredo zvečer pa še ekipo Moldavije.**

**Matej Nastran, najboljši igralec na tekmi z Izraelom**

Da bodo ekipe bivše Sovjetske zveze glavne favoritinje turnirja, je bilo jasno že prvi dan turnirja, ko je Belorusija visoko, kar z 19:4, premagala ekipo Češke. Belorusi so prikazali hiter in sodoben vaterpolo in že na otvoritveni tekmi kvalifikacij dokazali, da se v Kranju obeta pet dni dobrih športnih predstav. Tudi Moldavci, ki so se na prvem srečnju pomerili z Litvanci, so slavili visoko z 12:3 in napovedali težko tekmo z našo reprezentanco v drugem kolu. Naša ekipa pa je na prvi tekmovalni dan po začetni tremi pa vendarle borbeni igri do zadnjih sekund ugnala ekipo Izraela z rezultatom 4:3. Za najboljšega igralca so prograsili Mateja Nastrana, poleg njega pa so se izkazali zlasti še Teo Galič, Erik Bukovac in vratar Uroš Čimžar. Ti trije so imeli tudi na sredini tekmi z ekipo Moldavije veliko zaslug, da je naša reprezentanca slavila še v drugem kolu. Moldavci so bili enakovredni nasprotniki našim le v prvi četrtini, nato pa so se naši mladinci razigrali in na koncu zmagali z rezultatom 10:4. V sredo zvečer so Izraelci s 24:5 premagali ekipo Češke, Litva in Belorusija pa sta se razšli z izidom 4:13.

*Uroš Čimžar, vratar reprezentance Slovenije - "Na prvi tekmi z ekipo Litve smo si zelo želeli zmage, rezultat v našo korist pa je predvsem posledica velike borbenosti vse ekipe. Na tekmi z Moldavijo pa smo pokazali tudi boljšo tehniko igre, razigrali smo se in pokazali, kaj znamo. Predstavili smo se s hitro in po moji sodbi tudi zelo atraktivno igro. Pohvaliti moram vse soigralce, še posebno pa sta na tekmi z Moldavijo dobro igrala Teo Galič in Erik Bukovac, ki sta dala tudi po štiri gole. Odlika naše ekipe je, da imamo osem do devet dobrih igralcev in da vsi lahko igrajo na takih tekmah. Sedaj, ko smo dosegli dve zmagi, bomo zaigrali še bolj sproščeno, saj do sedaj nismo vedeli, koliko veljamo v mednarodnem merilu. Sedaj se je izkazalo, da kar nekaj in to nam daje spodbudo tudi za še boljšo igro in uvrstitve v bodoče."*

Včerajšnje večerne tekme med Češko in Litvo, Moldavijo in Izraelom ter Belorusijo in Slovenijo, se do zaključka naše radekcije še niso končale, danes pa imajo mladi vaterpolisti prost dan in si bodo ogledali Gorenjsko. Jutrišnji tekmovalni spored se bo začel ob 17.30 uri, ko se bosta pomerili ekipi Izaraela in Litve, ob 19. uri bosta zaigrali reprezentanci Moldavije in Belorusije, ob 20.30 pa bo naša reprezentanca igrala z ekipo Češke. Zadnji tekmovalni dan bo nedelja. Ob 17.30 uri bosta igrali ekipi Češke in Moldavije, ob 19. Belorusije in Izraela, ob 20.30 pa bo naša repreznatnaca igrala zadnjo tekmo z ekipo Litve • **V.Stanovnik, foto:L.Jeras**

## NOGOMET

# ODLOČILNA TEKMA ŽIVIL

**Kranj, 19. maja** - Nogometaši Živil iz Nakla igrajo v nedeljo odločilno tekmo za uvrstitev v kvalifikacije za obstanbek v prvi ligi. V goste prihaja neposredni tekmec za uvrstitev, Gaj iz Kočevja, ki ima točko manj od Naklancev, zato bi nedeljska zmaga Naklance dokončno potegnila z dna. **Tekma med Živili in Gajem bo v nedeljo ob 16.30 na kranjskem stadionu**, domači pa bodo nastopili močnejši kot so preteklo nedeljo, ko so v Ljubljani nepričakovano premagali Olimpijo. Naklanci računajo v nedeljo na izdatno pomoč s tribun. V drugi ligi **Filc Mengeš** gostuje pri Steklarju v Rogaški, **Napredek Domžale** pa igra doma z Ero Šmartno. Obe tekmi bosta ob 16.30. V mladinski in kadetski ligi igra **Gorenjski glas** v soboto doma z ustreznima moštvoma Izole: kadeti ob 12,30 in mladinci ob 14.30. Nadaljevale se bodo tudi gorenjske lige: kadeti bodo igrali v soboto ob 10. uri, mlajši dečki v soboto ob 15.30, člani v soboto ob 17.30, starejši dečki v nedeljo ob 10. uri, ob isti uri pa tudi mladinci. • **J.K.**

Hokejske in košarkarske menjave

# VEČ ŽELJA KOT PRESTOPOV

**Kranj, 18.maja - Te dni je živahno tako v pisarnah hokejskih kot košarkarskih klubov, saj med prestopnimi roki mnogi računajo na okrepitve tako z igralci kot trenerji in sponzorji. Želja je veliko, vprašanje pa je, kaj bo res novega, saj so odškodnine za nekatere novince (ali povratnike) precej visoke, večina klubov pa se bori za preživetje.**

Tako so bili v zadnjem tednu najbolj "vroči" hokejski prestopi. Zlasti na Bledu naj bi se dobro okrepili, saj so že podpisali pogodbe z Rokom Rojškom, Markom Smolejem in Lukom Simšičem, kot pravijo v klubu pa bi radi še dva močna igralca, za katera pa včeraj še niso vedeli povedati, ali se bodo z njima tudi dogovorili. Šlo naj bi za prestop jeseniškega napadalca Matjaža Kopitarja in Jeseničana iz ekipe Olimpije Tonija Tišlerja. Denarja včeraj do dvanajstih še niso nakazali za nobenega igralca, vendar naj bi ga po zagotovilih do večera. Tudi pri Olimpiji Hertzu je vrsta igralcev prosila za izpisnice, ni pa še jasno, kam kdo odhaja (če sploh odhaja ali bodo samo podaljašali pogodbe). Mlada Jeseničana Ivo Jan in Elvis Bešlagič naj bi šla po hokejski kruh čez lužo, nazaj na Jesenice pa naj bi se vrnil **Tom Jug.**Ni še jasno, kaj bo s celjskim klubom, pa tudi pri Triglavu o spremembah v ekipi še ne govorijo. Vzrok temu je tudi še neznan sistem tekmovanja v državnem prvenstvu, pa tudi nastopi v alpski ligi, kjer naj bi po sporočilu iz Milana od slovenskih moštev nastopili le ekipi Acroniksa Jesenic in Olimpije Hertz.

Vse več ugibanj o prestopih pa je tudi v košarkarskih moštvih. Pri kranjskem Triglavu se največ govori o prestopu **Francija Šubica,** ki naj bi v novi sezoni zaigral za Loka kavo, **Grega Jeras** pa naj bi oblekel dres Pivovarne Laško. Kranjčane naj bi zapustil tudi Mladžen Džino, govori pa se tudi o odhodu "prostega" Aleša Prevodnika.

• **V. Stanovnik**

## GOLF

# SLOVENSKI TOUR ROZMANU IN BOŽIČEVI

**Bled, 19. maja - S piknikom v jami in podelitvijo nagrad se je zaključil trodnevni " Wilson & Perutnina Ptuj Slovenian tour " za golfarje. Tekmovanje se je začelo v Mokricah, nadaljevalo v Lipici in končalo na Bledu.**

Turnirja se je udeležilo 117 tekmovalcev, v glavnem Slovencev, nekaj pa je bilo tudi gostov iz Hrvaške. Med posamezniki je bil najboljši **Dejan Rozman (Bled) 76, med ženskami pa Maja Božič (Bled) 94.** Ostali rezultati: 1.brutto seniorji -Dane Anžič (Bled) 86, 1.brutto mladinci - Aleš Gregorič (Bled) 78, 1.netto A - Marko Vovk (Bled) 71, 1. netto B - Dušan Samec (Rogaška S. ) 65, 1. netto C - Arne Mislej (Lipica) 63. Najbližji zastavici je bil z 1,28 metra Aleš Maher, najdaljši udarec pa je imel z 230 metri Miha Ažman.

Danes in jutri bo Bled glof & country club organiziral stebleford tekmovanje Triglav trophy. • **V.S.**

# VABILA, PRIREDITVE

***Tekma na novem baseball igrišču***-Basebalski klub Kranjski lisjaki vabi na otvoritveno tekmo novega baseballskega igrišča v bivši vojašnici v Škofji Loki. Tekma z ekipo Celja bo v nedeljo, 21. maja, z začetkom ob 16.30 uri. Hkrati se igralci članske ekipe Lisjakov zahvaljujejo Riku in Dušanu za prizadevno delo ob gradnji igrišča. • **V.B.**

***Vabilo na kolesarski maraton*** - Britovške kokte in trgovina Vinum jutri, 20. maja, organizirata 1. kolesarski maraton Britof - Jezersko (jezero). Štart maratona je ob 10. uri pri nogometnem igrišču v Brifofu, prijave pa organizatorji sprejemajo dve uri pred pričetkom maratona. Tekmuje se v sedmih kategorijah: dečki, mladinci, člani, rekreativci, veterani A, veterani B in ženske. Vsak udeleženec maratona prejme okrepčilo in spominsko medaljo, prvi na cilju pa še pokal organizatorja. Po maratonu in podelitvi odličij bo zabava z ansambloma Signal in Rock&Louis. • **V.S.**

***Maraton prijateljstva že v nedeljo*** -Športna unija Slovenije nas je obvestila, da bo Maraton prijateljstva že to nedeljo, 21. maja, 100 kilometrov dolg maraton od Gorice v Italiji do Portoroža pa bo 28. maja in ne to nedeljo, kot je bilo sprva predvideno. • **V.S.**

***Turnir v malem nogometu v Besnici*** - Sekcija za mali nogomet okrepčevalnice Saloon organizira prihodnjo nedeljo, 28. maja, turnir v malem nogometu. Prijavite se lahko po telefonu 403-882 do 26.maja. • **V.S.**

***Rokometšice Lokastara proti prvi ligi*** - Minuli torek so rokometašice Lokastara, ki se borijo za uvrstitev v prvo ligo, v play offu premagale ekipo Polja z rezultatom 26:16 (9:10) in si tako na široko odprle vrata v prvo ligo. V nedeljo gostujejo pri Krim Electi B, v torek pri Robit Olimpiji B, naslednjo soboto pa na zadnjem srečanju sezone v domači dvorani gostijo Polje. • **V.S.**

***Balinarski spored*** -V **super ligi** bo jutri, 20. maja, ekipa Trate casinoja Sara na domačem balinišču gostila Hrast Music club. Tekma se bo začela ob 15. uri. V **prvi ligi** odhaja ekipa Primskovega v Ljubljano k Sitografu Slogi, na Jesenicah bo gorenjski derbi med ekipama Jesenic in Ferolesom iz Radovljice, Virtus gostuje v Ilirski Bistrici, Huje pa doma gostijo Sovič. Vse tekme se jutri začenjajo ob 9. uri. Dobili pa smo tudi zadnje (nedeljske) rezultate v prvi ligi: Huje - Sitograf 8:8, Sovič - Planinc 11:5, Virtus - Jesenice 4:12, Feroles Radovljica - Prestranek 12:4, in Jadran Pata - Primskovo 13:3. V **drugi ligi - vzhod**bo jutri v Tržiču srečanje med Tržičem in Svobodo, Bistrica gostuje v Trebeliškem, Tele TV Rogovila pa v Ljubljani. • **V.S.**

***Tek po Dolžanovi soteski*** - Športno društvo Jelendol-Dolina bo tudi v letošnjem letu pripravilo tek po Dolžanovi soteski, ki bo že peti po vrsti. Tradicionalno tekmovanje bo jutri, v soboto, 20. maja, s pričetkom ob 17. uri. Start tega zanimivega in zahtevnega gorskega teka bo na Slapu pred gostilno Pr'Krvin, proga pa bo potekala po celotni Dolžanovi soteski skozi Dolino in Jelendol do Medvodij ter nazaj do Jelendola, kjer bo cilj 13-kilometrske proge za moške ter 6-kilometrske proge za ženske. Udeleženci, ki se bodo prijavili pred začetkom teka, bodo plačali po 400 SIT štartnine. **J. Kikel**

## SMUČARSKI TEKI

Smučarji tekači so začeli sezono na rolkah

# BRANKOVIČEVA ZMAGALA V ITALIJI

**Kranj, 16. maja - Slovenski smučarji tekači so minulo nedeljo nastopili na prvem mednarodnem Grand Prixu Italije, ki šteje tudi za pokal Alpe Adria. Med 209 tekmovalci iz dvajsetih ekip iz Italije, Hrvaške, Poljske in Slovenije, so nastopili tudi tekmovalci TSK Merkurja iz Kranja in Unior Olimpije iz Medvod in že na začetku rolkalske sezone dosegli nekaj dobrih uvrstitev.**

Tako so se člani pomerili na 15 kilometrski progi. Kmalu po štartu se je od glavnine ločila skupina 9 tekmovalcev, med katerimi sta bila tudi bivši svetovni prvak Di Gregorijo in Kranjčan **Primož Jerončič,** ki tekmuje za Unior Olimpijo. Na koncu je zmagal Italijan Ponti pred Di Gregoriem, Jerončič pa v zaključnem ovinkastem spustu ni bil kos rolkarskim specialistom in je končal na šestem mestu. V kategoriji starejših dečkov je zmagal **Klemen Lauseger**(Merkur Kranj), drugo in tretje mesto pa sta zasedla Šiler in Tomažin (oba Unior Olimpija).

V okrnjeni ženski konkureneci je na 7,5 kilometerki progi med mladinkami zasedla prvo mesto **Tadeja Brankovič,** druga pa je bila **Maja Mohorič** (obe Merkur Kranj). Brankovičeva je zmagala tudi v absolutni ženski konkurenci, Mohoričeva pa je bila tretja. V katergoriji mlajših deklic, ki so tekle na dva kilometra, je zmagala Mrzelova, v kategoriji starejših deklic, ki so tekle na 3,7 kilometrov pa Brišarjeva (obe Unior Olimpija).

V skupni razvrstitvi so med dvajsetimi ekipami tekači Unior Olimpije osvojili drugo mesto, osemčlanska ekipa Merkurja pa je bila osma. • **V.S.**

## ROKOMET

# V BESNICI ZADOVOLJNI

**Rokometaši Besnice so letošnjo sezono končali uspešno. Prva ekipa je osvojila sedmo mesto v drugi ligi, kar je največji uspeh kluba. Za prihodnjo sezono želijo doseči še boljši rezultat, ki pa bo mogoč le z nekaterimi spremembami v ekipi.**

Veliko bolje bodo morali zastaviti tudi delo z mladimi, ki kažejo vse večji interes za rokomet v besniški dolini. Prvi korak je že narejen. Kadetska ekipa bo junija nastopila na mednarodnem turnirju v Izoli, **to soboto,** če ne bo preslabo vreme, bodo organizirali pionirski in kadetski turnir, na katerem bodo igrali: N. Gorica, Sviš, Krim, Sava, Infotrade, Špecarija Bled in Besnica. Po turnirju bo še družabni večer z živo glasbo in plesom. Če bo vreme res preslabo, bo turnir prihodnjo soboto, 27. 5. 1995. Pričetek turnirja bo jutri ob 9. uri. **Martin Dolanc**

## NAMIZNI TENIS

# KRIŽANI NAJBOLJŠI MLADINCI

**Škofja Loka, 18. maja** - Minulo soboto je Partizan EGP organiziral prvenstvo Gorenjske za mladince in mladinke. Tekmovalo je 46 tekmovalcev iz 6 klubov. Med mladinci je bil najboljši **Matej Polanšek - Križe,** ki je z 2:0 premagal **Anžeta Žepiča,** prav tako Križe. Tretji in četrti sta bila **Matej Mali** in **Tjuš Aljančič,** oba iz Križ.

Pri mladinkah je bila najboljša **Nada Petrovčič Partizan - EGP Škofja Loka,** ki je v finalu premagala **Urško Petrič - Merkur Kranj** z 2:1. Tretja in četrta sta bili Maja Rozman - Križe in Saša Petrovčič EGP - Škofja Loka.

Pri ženskih dvojicah sta bili najboljši **Nada in Saša Petrovčič,** ki sta v finalu premagali Rozman Grum - Križe. Tretje mesto sta osvojili Smolej- Bešič - Jesenice.

Pri moških dvojicah sta bila najboljša **Matej Polanšek in Anže Žepič - Križe,** ki sta v finalu premagala Mali - Aljančič - Križe. Tretje mesto sta osvojila Sašo Robida in Jure Maček - Merkur Kranj. Pri mešanih dvojicah sta prvo mesto osvojila **Polanšek - Rozman - Križe,** druga ta bila Maček - Petric - Merkur Kranj, tretje mesto pa sta osvojila Rikanovič - Smolej Jesenice. **J. Rant**

# PLESALCI NA SP

**Tržič, 19. maja** -Plesalci formacij in rock and rolla odhajajo jutri na svetovno prvenstvo v Švico. Med najboljšimi plesalci, ki bodo pomagali k čimboljši uvrstitvi formacij, sta tudi mlada **Tržičana Žiga Dolinar in Karmen Markič.** Dolinarju in Markičevi je to že drugi nastop za slovensko reprezentanco in želimo jima, da bi ju spremljala tudi športna sreča. • **V.S.**

ZLIT

ZDRUŽENA LESNA INDUSTRIJA
TRŽIČ, d.o.o. v stečaju
Cesta Ste Marie aux Mines 9

sprejme takoj v delovno razmerje

1. VEČJE ŠTEVILO OBDELOVALCEV LESA, MIZARJEV IN LESARSKIH TEHNIKOV
(možno je opraviti tudi pripravništvo)

in

2. VABI OSNOVNOŠOLCE KANDIDATE ZA PROSTA UČNA MESTA ZA POKLIC MIZARJA, po novem šolskem izobraževalnem programu

Informacije so na voljo osebno v splošno kadrovski službi podjetja ali po telefonu 064/53-632, v dopoldanskem času.

TURISTIČNA AGENCIJA INTEGRAL TRŽIČ

- GRADOVI LUDVIKA BAVARSKEGA, 26. - 28. maj 95
- POČITNICE: slovensko in hrvaško primorje, tujina
- BENETKE: 1 dan, odhod 27. 5. 95
- GARDALAND, 1 dan, bus, odhod 27. 5. 95

Informacije in prijave:
TRŽIČ -Predilniška 14, tel. 53-280
KRANJ - Ljubljanska c. 1a, tel. 224-132

# KOMENTAR

## Tihe priprave na premike

*Marko Jenšterle, zunanji sodelavec*

Proslave ob 50-letnici konca druge svetovne vojne so v Sloveniji minile v skladu z razklano politiko in kot take niso bile nobeno presenečenje. Nekatere njihove podrobnosti pa so vendarle pokazale na taktiziranje ključnih političnih strank. Največja zanimivost je bila seveda skupna tiskovna konferenca Lojzeta Peterleta in Janeza Janše, na kateri sicer niso povedali kaj posebno novega, videli pa smo lahko eventuelno skupno zavezništvo, pri katerem glavna voditelja obeh strank (SKD in SDSS) verjetno še nista razrešila, kdo bo bodoči voditelj slovenske desnice. Glede na bojeviti karakter Janeza Janše in na ponižnost Lojzeta Peterleta o tem sicer ne bi smelo biti dvoma. Janša je v opozicijo od svojega odhoda z oblasti vložil preveč energije in medijske podobe, da bi se lahko sprijaznil s podrejeno vlogo, še posebej pa ne s prevlado Lojzeta Peterleta. Ne smemo pozabiti, da je bil Janša prvi politik v Demosu, ki je javno sprožil pobudo za tedanjo Peterletovo zamenjavo s funkcije premierja.

Skupna tiskovna konferenca je torej prej pokazala na to, da se krščanski demokrati pripravljajo na prehod v opozicijo, tej odločitvi pa je verjetno botrovala užaljenost ob Peterletovem porazu pri kandidaturi za predsednika parlamentarnega odbora za mednarodno politiko. SKD bi najboj ustrezalo, če bi jih njihovi koalciijski partnerji sami izločili iz vlade ter jim s tem podarili prepotreben položaj politične žrtve. Vendar LDS sedanja pozicija preveč ustreza, da bi potegnila radikalnejše poteze. Toliko bolj, ker se je očitno neka druga opozicijska densičarska stranka odločila za konstruktivnejše sodelovanje s sedanjo oblastjo. Kolikor je bil namreč ob prosavah opazen bojkot SKD, budnim očesom ni ušla prisotnost poslancev Slovenske ljudske stranke na svečanem zasedanju slovenskega parlamenta. Resda se le-tega ni udeležil predsednik SLS Marjan Podobnik, vendar je v prostorih parlamenta sedelo kar nekaj poslancev te stranke, doslej sicer tesne zaveznice SDSS. Pri SLS so se odločili za diplomatsko rešitev. Njihov predsednik je bil odsoten, vendar ne tudi cela stranka, ki je s tem pokazla vsaj minimalno pripravljenost spoštovanja državnih prireditev. Dolgoročno ji takšna fleksibilna politika lahko prinese vstop v sedanjo vlado, kjer bi lahko zamenjali krščanske demokrate. Gre le za to, če so glavni predstavniki SLS spoznali, da v Sloveniji verjetno ena politična struja nikoli ne bo imela možnosti absolutne vladavine in bodo torej stanke morale pristati na delitev oblasti. Ob takem spoznanju je za SLS seveda pomembneje, če je članica vladne koalicije, kot da vztraja v opoziciji, kjer ji prav tako Janez Janša odreka vodilno vlogo.

Janša je tista ključna oseba v slovenskem političnem prostoru, ki bo mnenjski voditelj povsod, kjer bo deloval. Pa naj bo to v vladi ali v opoziciji. Le tam, kjer ga ne bo, bo spopad med strankami za vodilne položaje dokaj enakopraven. V tem trenutku je to vladajoča koalicija, v kateri pa krščanski demokrati nikoli niso znali izkoristiti svoje volilne podpore in so pristajali na vlogo žrtve. Zato zdaj, ko se je očitno nabralo preveč poniževanja, rajepaktirajo z opozicijo, ne vedoč, da tudi na tej strani ne bodo imeli kaj prida boljšega statusa.

Pat pozicija, kakršna sedaj vlada v slovenski politiki, je enako škodljiva in koristna za vse strani, zato tudi v kratkem ni pričakovati večjih sprememb. Vsakršno "nasilno spreminjanje" obstoječega reda bi s seboj prineslo preveč negotovosti. Verjetno so v vseh strankah razčistili, da izredne volitve niso nerealna stvar, problematično je le, kako jih izpeljati, in predvsem, kako se nanje ustrezno pripraviti. Nič čudnega ne bi bilo, če bi se še najmanj obrestovale tistemu, ki bi jih sprožil.

## Triumf

*Jože Novak, zunanji sodelavec*

V zgodovini se čestokrat nekateri dogodki pomešajo, ker zgodovinski čas ne teče samo kot običajna ura, ampak je odvisen tudi od tega, kako ljudje razumejo posamezne dogodke. Zato je pravzaprav čudno, da se dosedaj še niso oglasili poznavalci zgodovine in umetnosti in povedali svojega mnenja o proslavi zmage nad nacifašizmom, ki je bila preteklo nedeljo v Ljubljani.

Proslava je namreč nosila nenavadno ime Triumf. Dosedaj nihče ni pojasnil, kaj naj bi ta triumf pravzaprav pomenil. Proslavo je režiral Matjaž Berger, mlajši gledališki teoretik in danes že uveljaljeni režiser spektaklov. Berger je postal znan širši javnosti po tako imenovani plakatni aferi leta 1987. Takrat je skupina oblikovalcev Novi kolektivizem za Titovo štafeto mladosti naredila poseben plakat, za katerega se je kasneje izkazalo, da je pravzaprav montaža nekega nacističnega plakata. Skupina Novi kolektivizem je sicer izvirala iz Neue slowenische Kunst. Takoj so se oglasili borci in budni mladinci iz juga, ki so trdili, da gre za plagiat, torej ponaredek nekega nacističnega plakata. Potem se je tudi v Sloveniji razvila prava manija pojasnjevanja, kaj naj bi plakat pomenil in seveda razprava o smiselnosti štafete mladosti. Matjaž Berger je za naslednje leto pripravil scenarij za proslavo ob dnevu mladosti, na katerem naj bi nastopil tudi sam maršal Tito, ki naj bi ga igral Kranjčan Ivo Godnič. Zaradi pritiska iz juga in aretacij četverice žal potem maja 1988 v Novem mestu ni bilo proslave dneva mladosti. Berger je kasneje režiral večje število spektaklov, najbolj odmeven je bil ob devetdesetletnici olimpijca Leona Štuklja.

Za tokratno proslavo je Berger uporabil različne vire iz časa nacizma, seveda predvsem nacistične propagandne filme. Najbolj znana nacistična propagandna filma sta "Moč vere" in "Triumf volje", ki jih je režirala Leni Riefenstahl. Oba filma sta nastala kmalu po tem, ko je Hitler prišel na oblast. Filma izražata uradno nacistično politiko, predvsem reklamirata nacistične spektakle, parade in seveda takrat glavno usmeritev nacistične politike, ki je hotela čimveč ljudi prepričati, naj se v prostem času ukvarjajo s športom. Šlo je namreč za rekreativno akcijo "Kraft durch Freude", moč z veseljem.

Berger je očitno prepričan, da je za vsak totalitaren sistem značilen kolektivizem, v katerem je posameznik le kolešček v stroju, ki teži k čimvečjim dosežkom, posameznik pa seveda ni pomemben. Zato je Berger v skladu s tradicijo Neue slowenische Kunst dal simbolnemu jeziku iz preteklosti drug pomen. Tudisocializem je bil obseden z gospodarskimi in predvsem športnimi dosežki, ker je hotel dokazati, da je boljši od kapitalizma. Med nastopi telovadcev, alpinistov in preleti letal in helikopterjev smo slišali odlomke iz svetovne literature od Shakespeara do Brechta v različnih svetovnih jezikih, kar je dalo samemu spektalu poseben pomen. Misli znanih humanistov so zvenele kot svarilo pred grozotami vojne in totalitarne oblasti, kajti dvajseto stoletje bo v zgodovini označeno kot stoletje totalitarnih ideologij in koncentracijskih taborišč. Nemški filozof Adorno je nekoč zapisal, da po Auschwitzu kultura spada v koš za odpadke, ker ni preprečila Auschwitza. Berger je dokazal, da to ni res.

## Bombniki nad Kranjem

*Vine Bešter, novinar Radia Kranj*

Brez skrbi. In predvsem brez panike. Misli, ki jih pravkar prebirate, nimajo prav ničesar skupnega z aktualnimi dogodki pri naših južnih sosedih niti z nedavnimi majskimi proslavami. Naslov simboliira vse tisto, kar je na Gorenjsko pljusknilo v osemdesetih letih, ko je skozi tedanjo ZSMS v maju potekala vrsta prostočasovnih prireditev namenjenih mladim, povsem konkretno pa gre za prepovedani plakat avtorja Zorana Smiljaniča, ki je na svoj način javnosti sporočil, da "Tedna mladih ne bo". Bolji poznavalci dogodkov izpred nekaj let vedo, da imamo v mislih vrsto različnih prireditev, ki so združevale mlade s poudarkom na alternativni kulturi, nekaj podobnega, kar se v gorenjski metropoli ob trudu kranjskih študentov dogaja te dni. Prav slednja akcija bi morala novoizvoljenim vodstvom občin na tem koncu države ob njihovih sicerščnjih težavah z občinskimi proračuni, statuti in nenazadnje smetmi osredotočiti pozornost tudi na mladino v njihovih občinah. Kako je pravzaprav poskrbljeno za njihovo preživljanje prostega časa ali drugače, mar ne sodi ta problematika tudi na seje občinskih svetov? Mladinska subkultura je na Gorenjskem (ponovno) potisnjena v kleti, še celo provokacij ni več. Resda se je v zadnjih letih zamenjal politični sistem in tudi časopisni članki danes odmevajo drugače. Če so slabih deset let nazaj tedanji gorenjski politični veljaki skozi prilogo, ki je izšla v pričujočem časopisu očitali, da poskuša "rušiti spomenike NOB", je šlo praktično le še za zadnje vdihljaje politike, ki je (tudi) v angažirani kulturi mladih videla tisoč strahov. Zato prav nič čudnega, če je tedanje akcije še posebej budno spremljala SDV, ki je imela svoje ljudi prav v vrhovih občinskih ZSMS, nenazadnje kakšnega med njimi danes najdemo v Sovi.

Mesec maj, povsem brez kakršnihkoli nostalgij za Titoističnimi prireditvami, predstavlja čas, ko se prireditve selijo na prosto, čas, ko naprimer tudi vrt kranjskega gradu Kieselstein opozarja, da ljubljanske Križanke potrebujejo konkurenco.

Gre preprosto za dejstvo, da naprimer nobena od gorenjskih občin ne premore "mladinskega kulturnega centra", na sejah občinskih svetov, če posplošimo na zadnjem kranjskem primeru, celo razpravljajo o škodljivih "vplivih diskotek na mlado populacijo". Škoda, da zadnje volitve niso na oblast v vseh strankah pripeljale več mladih, slednje bi namreč (v veliko večji meri) pomenilo, da so mladi..., kot smo zapisali v prvem stavku.

## PREJELI SMO

### Po poteh mladih spominov

Nekoč, to je še v stari Jugoslaviji, sem bil doma v Tupaličah - na Gmajni pri Preddvoru v družini Kokalj, kjer je bil oče Jernej sedlarski mojster. V družini smo bili 4 bratje in ena sestra, ker pa oče ni mogle vseh preživljati, nas je poslal otroke h kmetom služit za pastirje.

Tako sem bil kot pastir najprej v Lomu nad Tržičem, potem v Žabljah pri družini Kragulj - Rogelj. Tam sem hodil v šolo na Trstenik skozi Čadovlje in ko sem bil star 14 let, sem moral končati šolo v Preddvoru. Učno dobo sem preživel doma pri očetu Jerneju, izučil sem se sedlarske obrti in v Ljubljani na Gospodarski zbornici opravil pomočniški izpit.

Od doma sem se večkrat vozil s kolesom po makadamski cesti od Tupalič, Preddvora, Zg. Bele, Bašlja, Banega vrta, Trstenika, Gorič, Golnika, Seničnega, Snakovega, Križ, Pristave, Tržiča in nazaj.

Večkrat sem moral s kolesom po makadamski cesti v Kranj in Šenčur po materijal za izdelovanje sedlarskih izdelkov. Ob nedeljah pa sem šel večkrat v Adergas, Cerklje, Vodice in Brnik. Večkrat sem šel tudi v hribe, obiskal sem vse Karavanke. Povsod sem se imel lepo in imam lepe spomine. V Mariboru sem že od 1946 leta in sem po duši še zmeraj Gorenjec. Do prejšnejga leta sem vsako leto po večkrat prišel domov, sedaj sem pa že starejši in ne morem več. Letos spomladi me je zelo osrečila moja sestra Zali Radikovič iz Kranja, ki je zame naročila in plačala Gorenjski glas, ki ga zelo rad prebiram, kajti precej krajev iz okolice Kranja poznam. Gorenjski glas pa je tudi sicer zelo bran in poznan širom po domovini. Zato Vas vse skupaj lepo pozdravljam.

**Drago Kokalj**

### O planinskih vodnikih

Čeprav je 95. obletnica od ustanovitve Planinskega društva Kranj in prireditve ob tem jubileju že za nami, pišem te vrstice kot vodnik omenjenega društva.

Slovenci, kolikor nas še je, smo postali v svetu kar naenkrat zanimivi in znani. Med peščico v primerjavi z drugimi narodi, je dolga vrsta vrhunskih umetnikov, kulturnikov, znanstvenikov in športnikov svetovnega formata. Skoraj, da ne izide časnik, v katerem se ne bi to potrjevalo. To je kar žgečkljivo, vendar je to zgodba z drugačnim naslovom. Zahotelo se mi je napisati nekaj vrstic o vodništvu in vodnikih.

Kdo so ti, tako malokrat omenjeni planinski vodniki v planinskih društvih? Smo mar nekakšni Cankarjevi Idealisti, ki ostajamo v senci publicitete, za Potemkinovimi kulisami? Naša glavna skrb pa je vendarle - varno vodenje - širših množic na planinske in gorske vrhove in še bolj varno nazaj v dolino (posamično vodenje "vidnih Individuumov" še ni v naši kompetenci !? op.p.). Smo torej hodci, ne pa "vrvohodci". Ne spadamo med športnike, zato pa tudi ni med nami "vrhunstva". Če pa tega ni, ostanemo lahko samo še nezanimivi, oziroma - anonimni? Tega se novinarji dobro zavedajo - razumljivo.

Iz psihološkega vidika gledano, smo si planinci in športniki po usmerjenosti, v diametralnem nasprotju. Planinec bo ob doseganju ciljev - naprezanju pri vzponu, obračunal praktično sam s seboj, medtem ko bo športnik obračunal - s prijateljem!? Planinskemu vodniku morajo biti udomačene marsikatere vrednote, kot na primer: etične, moralne, kulturne, pa še... V vseh teh je skrita tudi - skromnost. Neskromna so le dejanja, ki jih volontersko izvršujemo. Iz kranjskega Planinskega društva je pred dvajsetimi leti izšla prva generacija planinskih vodnikov v Sloveniji. Danes imamo že nekaj generacij odraslih vodnikov in mladinskih vodnikov, ki delujejo v šolskih mladinskih odsekih. Čeprav ne razpolagam s statističnimi podatki, lahko mirno rečem, da smo vodili stotine tur, doma in v tujini, tudi na zelo zahtevne vrhove. Število udeležencev gre že v tisoče - na vso srečo, brez težjih ali hudih nesreč. Na vsaki turi in pred njo, nesebično delimo in prenašamo znanje in izkušnje na klientelo, ki nam je zaupana. Mnogi so si s tem pridobili tolikšno znanje, da hodijo v gore s svojimi družinami že samostojno. Za kulturo hoje in varovanje planinskega sveta v svoji prvobitnosti, imamo planinski vodniki kar precejšnje zasluge. Resnica je tudi, da so naše gore in poti večinoma že bolj čiste, kot so najbolj "ogvantane" ulice gorenjske metropole!? Primer, ki gotovo ni osamljen: v soboto in nedeljo je bil tradicionalni pohod na Blegoš. Udeležencev - nekaj tisoč. V torek za tem sem bil na omenjenem vrhu. Odpadkov ni bilo moč najti "niti za mušter"! Brez komentarja. Vračal sem se z zelo prijetnimi občutki.

Ob koncu naj še jaz ponovim to, kar so že drugi pred menoj povedali, da "narave nismo podedovali od naših dedov, ampak smo si jo sposodili pri naših vnukih!" Izgleda, da so se planinci začeli tega z vso resnostjo zavedati. Planinskim vodnikom so te stvari že zdavnaj znane. - Pa - SREČNO!

**Edvard Erzetič**

### Vabilo izgnancev Gorenjske

Znano je, da so pred tremi leti začela organizirano delovati številna društva izgnancev po Sloveniji.

Namen aktivnega dela vseh članov izgnancev je seveda, da bi dosegli in uzakonili pri slovenskem parlamentu pravice za povrnitev škode nam, ki smo bili izgnani, in za prestano trpljenje po raznih taboriščih v izgnanstvu. Druga smer delovanja izgnancev pa je humanega značaja, namreč, da bi vsako leto organizirali srečanje izgnancev v raznih krajih Slovenije in da bi tako postalo tadicionalno. Tu bi se izgnanci vsako leto srečevali in ob tem obujali spomine na težka leta, ki smo jih doživljali v taboriščih.

Tako je organizacijo in izvedbo srečanja izgnancev Gorenjske prevzelo društvo izgnancev Bleda. Srečanje s kulturnim programom bo 27. maja 1995 z začetkom ob 13. uri in sicer v športni dvorani na Bledu. Zato vabimo vse člane našega društva, da se skupaj s svojci in znanci množično udeležijo srečanja. To vabilo velja tudi za člane drugih društev izgnancev na Gorenjskem. Letošnje srečanje pa je obenem povezano tudi s proslavo ob 50-letnici osvoboditve in vrnitve izgnancev v domovino. Zato ima letošnje srečanje še prav poseben pomen. Ob tem ni odveč omeniti, da smo tudi izgnanci ob stradanju in trpljenju v taboriščih doprinesli svoj delež. Kljub izgonu iz domovine smo močno sočustvovali z našimi najbližjimi v domovini, ki so se borili v gozdovih. Težko smo dočakali, da je prišla svoboda, in smo se izmučeni toda srečni vrnili domov. Čeprav je od takrat poteklo že 50 let, vendarle ni odveč, če omenim, da smo takrat mladi izgnanci v taboriščih delali številne humane naloge. Denimo pomagali smo po svojih močeh starim, bolehnim in slabotnim v taborišču, bodisi s hrano ali drugimi humanimi akcijami, da so prenekateri tako le dočakali svobodo in se vrnili domov. Zato je posebno pomembno, da bi se srečanja udeležilo čimveč mladih, kajti le tako bi lahko smisel vsakoletnih srečanjih prenašali na mlade.

**Jernej Vovk**

Spet po mnogih letih

# Urbanov sejem v Mengšu

**Žejen in lačen ne bo nihče, sicer pa ima prireditelj namen, da bi v Mengšu "zaživela" vsakomesečna prodaja živine.**

**Mengeš, 18. maja - Jutri, 20. maja, se bo ob 7. uri pri Staretovem gradu v Mengšu začel prvi Urbanov sejem. Gre za oživitev tradicije, za katero se je odločil odbor Mihaelovega sejma. Sejem na praznik sv. Urbana je bil v Mengšu prvič 25. maja 1835. leta. Odbor Mihaelovega sejma v Mengšu ga oživlja na željo kmetov iz Mengša in bližnje ter daljne okolice. Na njem bodo prodajali živino, rabljeno poljedeljsko orodje in stroje ter kmetijske pridelke.**

*Včasih je bilo v Mengšu več sejmov. Prvi je bil na tiho nedeljo. Drugi je bil na prazniční velikonočni ponedeljek, tretji pa na god župnijskega zavetnika sv. Mihaela. Župan Stare je od oblasti pridobil dovoljenje še za nove sejme. Tako so bili do druge svetovne vojne v Mengšu naslednji sejmi:*

*- od 1935 naprej je bil 9. februarja sejem za god sv. Polone,*
*- od 1844 naprej 17. marca sejem za praznik sv. Jederti*
*- od 1835 naprej 25. maja sejem za praznik sv. Urbana*
*- od 1844 naprej 6. novembra sejem za praznik sv. Lenarta in 13. decembra sejem za praznik sv. Lucije*
*- od 1905 je 5. julija sejem na god sv. Cirila in Metoda*
*- Najbolj slovesno pa je bilo vedno na Mihaelov semanji dan, ko so Mengšani praznovali tudi god svojega župnijskega zavetnika sv. Mihaela.*

***Od srede prejšnjega do začetka tega stoletja je bilo živinsko sejmišče na občinskem zemljišču Na apniših ob Ravbarjevem gradu in na graščinskem vrtu. Leta 1911 so živinske sejme prestavili na nekdanje Škarjeve njive ob Kolodvorski cesti. "Živinski plac", kot so včasih rekli, za govedo, drobnico in prašiče so imeli na južni strani ceste, ograjeni prostor za konje pa na severni strani.***

***Pristojbina za prodajo pridelkov na sejmu bo od 1.500 do 3.000 tolarjev, za prašička 100, za vola 500, za prašiča 250, za drobnico 300, za telička 450, za konja 1.000, za orodja pa do 8.000 tolarjev.***

Delovanje odbora Mihaelovega sejma pomeni na nek način dopolnjevanje turistične ponudbe v občini oziroma v Mengšu. **"To naj bi bila popestritev turističnega, zabavnega in nenazadnje tudi kulturnga življenja domačinov in obiskovalcev. Če pa bo recimo sejem uspel, kot je na primer Mihaelov lani, bo to združitev nakupa in prodaje, kar je nenazadnje tudi namen oživitve te prireditve, ki je bila znana in priznana v Mengšu vse do druge svetovne vojne,"** razmišlja predsednik Odbora Mihaelovega sejma **Štefan Borin.**

Pričakujejo in tudi za naprej, če bo živinski sejem vsak mesec, vabijo kmetovalce iz bližnje in daljne okolice, da prinesejo svoje pridelke in domače proizvode kot so sir, skuta, maslo, domači kruh, žganje, suho sadje, med... Že jutri na prvem sejmu pričakujejo pridelovalce. Naprodaj bodo živina, rabljena kmetijska mehanizacija in kmetijsko orodje. Odbor bo poskrbel za stojnice, pa tudi žejen in lačen ne bo nihče; ne razstavljalci oziroma prodajalci, ne obiskovalci. Zato, da bo oživljena tudi tradicija nekdanje privlačnosti teh sejmov, pa bo odbor že na prvem sejmu poskrbel tudi za mešetarja. Njegova vloga je bila nekdaj poznana po tem, da je kupca in prodajalca "skupaj spravil".

**"Upam in želim, da bi sejem uspel. Ob 9. uri dopoldne bo pozdravil vse prodajalce in obiskovalce tudi mengeški župan. Prodaja živine bo trajala do poldneva, ostalih pridelkov in raznovrstne ponudbe pa do večera. Kmetijska zadruga je obljubila tudiprodajo semen. Na svidenje torej jutri pri Staretovem gradu v Mengšu na Urbanovem sejmu.** • **A. Žalar**

KLJUČAVNIČARSTVO
VINKO VAHTAR
SLOVENSKA CESTA 6
tel.737-660
61234 MENGEŠ
IZDELOVANJE STROJEV IN NAPRAV, TER EXPRES IZDELAVA VSEH VRST KLJUČEV

IZDELAVA COKEL
ANTON JANČIGAJ
61234 MENGEŠ, GORENJSKA 12-TEL.: 061/738-404

# GLASOV KAŽIPOT

## Prireditve

### Cvetje v naravi in sliki

**Podbrezje** - Krajevna skupnost Podbrezje obvešča ljubitelje cvetja, da si bodo lahko ogledali v nedeljo, 21. 5. 1995, vrtnarijo Marjana Gomzija v Podbrezjah. Popoldan bo tam tudi znani slovenski vrtnar Zgonc, ki bo obiskovalcem na voljo za pogovor in nasvete. Ob 18. uri pa bo v dvorani podbreškega kulturnega doma gost prikazal izbor svojih diapozitivov in predaval o cvetju.

### Četrti tek na Osolnik

**Godešič** - ŠD Kondor iz Godešiča organizira v nedeljo, 21. maja, tek na Osolnik (858 m) na obrobju Sorškega polja. Tekači bodo štartali pri cerkvi sredi vasi ob 10. uri in to v dveh starostnih kategorijah, člani do 40 let in nad 40 let ter posebej za krajane Godešiča še njihovo prvenstvo. Najhitreje je pot iz Godešiča do cerkve na Osolniku v lanskem letu pretekel Borut Malovašič iz Žirov. Zanimivo bo videti, ali bo tudi letos postavljen nov rekord proge. Organizator tudi letos pričakuje množično udeležbo. Za najboljše je organizator pripravil kolajne in pokale. Prijave sprejema vodstvo tekmovanja do 9.45.

### Mednarodni dan invalidov

**Kranj** - Društvo invalidov Kranj organizira v soboto, 24. junija, srečanje invalidov Kranja s pobratenim društvom invalidov Maribor z obeležjem v počastitev Mednarodnega dneva invalidov in 25-letnico delovanja našega društva. Srečanje bo na prostorih Gorenjskega sejma v Kranju. Člani se lahko prijavijo pri svojih poverjenikih ali v pisarni društva vsak ponedeljek, od 9. do 11. ure ter ob torkih in četrtkih, od 15. do 17. ure, v Kranju, Begunjska 10, tel.: 212-712.

### Miss narcis

**Planina pod Golico** - Člani TD Planina pod Golico bodo v nedeljo, 21. maja, na običajnem prostoru organizirali prireditev **Miss narcis.** Program se bo začel ob 14. uri. Sodelovali bodo: ansambel Vita, Braco Koren in mladi glasbeni talenti. Obiskovalci pa bodo izbirali najlepše dekle, ki bo postala Miss narcis.

### Piknik kolesarjev

**Kranj** - Kolesarska sekcija pri DU Kranj organizira kolesarski izlet in obenem **piknik** na Možjanci nad Preddvorom. Piknik bo v torek, 30. maja. Zbrali se bomo ob 8. uri pred zgradbo društva in se odpeljali s kolesi. Vozili bomo po cestnoprometnih predpisih in na lastno odgovornost.

### Razstava izdelkov

**Radovljica** - Članice študijskega krožka Tehnike vezenja vabijo na razstavo svojih izdelkov v učilnici št. 1 pri Ljudski univerzi Radovljica. Razstavo bodo odprli v torek, 23. maja ob 19. uri. Z veseljem vam bodo povedali kaj več o svojem in o drugih študijskih krožkih, ki so še dejavni pri Ljudski univerzi. Na svidenje v torek zvečer.

## Izleti

### Družinski pohodi

**Kokrica** - Turistično društvo Kokrica bo v nedeljo, 21. maja, pripravilo prvi družinski pohod v letošnji sezoni. Vse udeležence vabijo, da se ob 14. uri zberejo pri brunarici ob Čukovem bajerju, od koder bodo organizirano krenili po lepi gozdni poti do lovske koče na Pangerščici. Prizadevni turistični delavci bodo tudi tokrat poskrbeli za prijetno in varno hojo, pa tudi kakšna družabna igrica bo vmes za sprostitev. Pohod je primeren za vse člane družine in še posebej za upokojence, ki naj pripeljejo s seboj tudi svoje vnučke. Pridite in preživite v naravi prijetno nedeljsko popoldne.

### Po sledeh izgnancev

**Zgornja Dobrava** - Gorenjski krajevni odbori Društva izgnancev Slovenije 22. in 23. junija organizirajo izlet po sledeh izgnancev: Bavarska-Nemčija. Prvi dan Salzburg in ogled Alotting - Frontenhausen, Poxau, Reisbah, Dingolfing; drugi dan Straubing in Passau. Odhod iz Kranja 22. junija ob 3. uri prek Podnarta, Posavca, Kamne Gorice, Radovljice, Bleda, Jesenic. Cena izleta 160 DEM. Prijave zbira Alojz Vidic, Zgornja Dobrava 15, tel.: 736-457 do vključno 28. maja.

### Srečanje Gorenjskih kolesarjev

**Kranj** - Sekcija za kolesarjenje pri DU Kranj organizira kolesarski izlet v Škofjo Loko, ki bo v četrtek, 25. maja, z odhodom ob 9. uri izpred zgradbe društva. Vozili se bomo po cestnoprometnih predpisih in na lastno odgovornost. Vabljeni!

### V Šentjernej in Toplice

**Kranj** - Društvo sladkornih bolnikov Kranj vabi člane, svojce in ostale na enodnevni izlet po Dolenjski. Izlet bo v soboto, 3. junija z odhodom ob 7. uri izpred hotela Creina v Kranju. Prijave se pri poverjenikih na terenu ali na tel.: 242-067, kjer dobite vse ostale informacije.

### V Avstrijo

**Kranj** - Društvo invalidov Kranj organizira v sredo, 14. junija, enodnevni izlet v Avstrijo. Prijave z vplačilom sprejemajo v pisarni društva v Kranju, Begunjska 10.

### Pohod na Črni vrh

**Kranj** - Sekcija za pohodništvo pri DU Kranj organizira v četrtek, 1. junija pohod od Črnega vrha - Pasja ravan do Tavčarjevega dvorca na Visokem v Poljanski dolini. Zbrali se bomo ob 7.30 pred kinom Center. Hoje bo za približno 3 ure. Prijave z vplačilom 700 SIT sprejema DU Kranj vsak ponedeljek, sredo in petek, od 8. do 12. ure.

### V Prekmurje

**Kranj** - DU Kranj vabi svoje člane in druge upokojence na izlet v Prekmurje, ki bo v torek, 6. junija, z odhodom ob 6. uri izpred kina Center Kranj. Ogledali si bomo znamenita mesta v Prekmurju. Prijave sprejemajo na društvu ob uradnih urah.

### Na Boč in Donačko goro

**Kranj** - Planinska sekcija pri DU Kranj vabi na izlet na Boč in Donačko goro, ki bo v četrtek, 8. junija, z odhodom ob 5.30 izpred kina Center v Kranju. Potrebna je primerna planinska oprema in palice. Hoje bo za približno 5 ur. Prijave sprejemajo na društvu.

### Planinski pohod

**Žirovnica** - Pohodno - planinska sekcija DU Žirovnica vabi na planinski pohod Bohinjska Bela - Slamniki - Rčitno - Bled. Pohod bo v torek, 23. maja. Zbor udeležencev bo ob 7.30 pred domom upokojencev na Selu. Potrebna je dobra pohodna oprema, primerna vremenskim razmeram. Hoje bo za 4 ure.

Blagovnica
GORENC
Mladinska ul. 2, Kranj, zaposli KV ŠIVILJO z izkušnjami za popravilo konfekcije, za določen čas ali pogodbeno. Delo lahko opravlja tudi na domu. Informacije osebno na naslovu in po telefonu: 064/222-455

### Športniki na Ermanovcu

**Sovodenj, 18. maja** - Planinsko društvo s Sovodnja v Poljanski dolini bo v nedeljo, 21. maja, ob 14. uri pripravilo zanimivo prireditev Šport - Glasba - Ples. Prvič bo prireditev pod obronki Ermanovca ob Planinskem domu, udeležili pa se je bodo tudi znani slovenski športniki: osvajalca strehe sveta Mount Everesta Marija in Andrej Štremfelj, kapetan hokejistov Akroniks Jesenice Murajica Pajič, biatlonka Andreja Grašič, strelec Franc Peternel, alpska smučarja Nataša Bokal in Andrej Miklavc, kolesar Drago Frelih, balinar Uroš Vehar, voznik Rallyja Bojan Peljhan ter karateist Kolektorja iz Idrije.

Pogovore bodo vodili znani novinarji Gorenjskega glasa, Radia Cerkno in Radia Žiri. Gorenjski glas in obe radijski hiši so tudi pokrovitelji srečanja. Igral bo ansambel Stock. • **J. Govekar**

Kokra Kranj
AKCIJA
KOKRA MINI METRO NA PRIMSKOVEM VAM V MESECU MAJU NUDI
15% GOTOVINSKI POPUST
ZA AKUSTIKO SHARP DOBAVITELJA TEHNOUNION,
BELO TEHNIKO GORENJE IN CANDY NA 5 ČEKOV BREZ OBRESTI.
TEL.: 241-470

REPUBLIKA SLOVENIJA
UPRAVNA ENOTA ŠKOFJA LOKA

objavlja naslednji prosti delovni mesti:

**1. SVETOVALEC I.**
**ZA PREMOŽENJSKO PRAVNE ZADEVE**

Pogoji:
- visoka izobrazba VII/1 pravne smeri
- 5 let delovnih izkušenj
- strokovni izpit za delavce v državni upravi
- preizkus znanja za dejanja v upravnem postopku

**II. ADMINISTRATIVNI SODELAVEC**

Pogoji:
- srednja izobazba V. stopnje ekonomske ali upravno-administrativne smeri
- 2 leti delovnih izkušenj
- znanje strojepisja
- znanje uporabe računalnika

Poleg navedenih pogojev morajo kandidati izpolnjevati še splošne in posebne pogoje, določene z zakonom o delavcih v državnih organih. Za navedeni delovni mesti bomo sklenili delovno razmerje za nedoločen čas s polnim delovnim časom. Pisne prijave s kratkim življenjepisom ter z dokazili o izpolnjevanju pogojev naj kandidati pošljejo najkasneje v 10 dneh po objavi na naslov: REPUBLIKA SLOVENIJA, UPRAVNA ENOTA ŠKOFJA LOKA, Poljanska c. 2, Škofja Loka, 64220. Kandidate bomo o izbiri obvestili v 15 dneh po odločitvi.

## Razstave

**Jesenice** - V razstavnem salonu Dolik na Jesenicah bo danes, v petek, 19. maja ob 18. uri otvoritev razstave "Likovna ustvarjalnost učencev osnovnih šol občine Jesenice in Kranjska gora. Nastopil bo mlajši mladinski pevski zbor OŠ Prežihov Voranc.

**Škofja Loka** - V Galeriji Fara bo danes, v petek, 19. maja ob 20. uri otvoritev razstave slik na temo "Ob Selščici do Loke" slikarja Lojzeta Ferenca. Po krajšem kulturnem programu bo razstavo odprl kustos Loškega muzeja profesor Andrej Pavlovec.

ODISEJ
TURISTIČNA AGENCIJA ODISEJ
Maistrov trg 2, 64000 Kranj, Slovenija
TEL.: 064/213-261, 218-586, FAX: 064/211-790
NAJUGODNEJŠI KATALOG
MOJE POLETJE
• APARTMAJI, BUNGALOVI, HOTELI NA SLOVENSKI IN HRVAŠKI OBALI, KRIŽARJENJE... 7 POLPENZIONOV ŽE ZA 279 DEM
• GRCIJA, ŠPANIJA, TURČIJA, SICILIJA, PORTUGALSKA, TUNIZIJA, MALTA 7 POLPENZIONOV + LETALO OD 690 DEM
NEPOZABNO DOŽIVETJE:
JORDANIJA - BANKOK - PATTAYA
odhodi: 14.6., 28.6., 15.7., 19.8.95
11 DNI SAMO 1 399 DEM
15 DNI SAMO 1 599 DEM
PRODAJA LETALSKIH IN LADIJSKIH VOZOVNIC !
GARDALAND IN BOBY CENTER BRNO- največje zabaviščno središče v Evropi, odhodi vsako drugo soboto!

# MODNA AGENCIJA MGM

vas vabi danes, v petek, 19. 5., ob 21. uri
v Prešernovo gledališče v Kranju na

# MODNO REVIJO

Predstavitev spomladanske in poletne kolekcije oblačil.

**Sodelujejo:**

- **UNITED COLORS OF BENETTON** otroška trgovina 012; Maistrov trg 11, Kranj, tel.: 064/224-341
- **ROMANA** boutique damskega perila, Romana Markič, Kranj; 064/47-371
- **LEVI'S KOKRA,** Mirka Vadnova 19, Kranj, tel.: 064/242-066
- **GRINGO JEANS CLUB;** Tavčarjeva 7, Kranj, tel.: 064/223-142, BTC - hala A, Šmartinska 152, Ljubljana, tel.: 061/185-26-19
- **BUTIK ANGELIKA,** Jenkova 2-4 Kranj, tel.: 064-221-504
- **VERITAS** izposoja poročnih oblek, Jenkova 1, Kranj, tel.: 064/224-158
- **MONIKA ŠPORT** fitness studio, Brdo pri Kranju, Predoslje 39, tel.: 064/221-133
- **DIVA'S** trgovina z obutvijo in usnjenimi oblačili, Cankarjeva 5, Kranj, tel. 064/211-210
- **TURBO SHUHE,** Mirka Vadnova 7, Kranj, tel.: 064/-242-105
- **PEKO,** Ste Marie aux Mines 5, Tržič, tel.: 064/53-260
- **OPTIKA ALEŠ,** Janka Puclja 9, Planina 3, Kranj, Tel.: 064/324-471
- **INSTITUT ESTHEDERM PARIS,** Smledniška 132 a, Kranj, 064/326-085
- **FRIZERSTVO MALI** Sašo-Aleksander; Blaževa 3, Škofja Loka, tel.: 064/620-049; Vodnikova 8, Ljubljana, tel.: 061/193-282

**Pokrovitelji:**

**GAMA MM 106,4 FM**

**ZASTOPSTVO NIKE, SLOVENIJA**
**TENISSHOP WIMBLEDON; Britof 24, Kranj,**
**fax: 064/242-190**

GORENJSKI GLAS

Zoisova 1, Kranj, tel.: 064/223-111, fax: 064/222-917



# POLZELA

**tovarna nogavic, p.o. Slovenija - 63313 Polzela, Telefon 063/720-111, Telefax: 063/720-260**

*Nogavice so postale izredno pomemben del garderobe, kajti tudi noge potrebujejo svoj make-up. Ekskluzivni vzorci in prefinjeni modeli so pravi izziv za zahtevne kupce. Hlačne nogavice in nogavice, ki jih izdelujemo danes, so nekaj posebnega. So mehkejše, bolj gladke in svilnate, bolj trpežne in izvrstnega videza.*

*Vse to gre pripisati uporabi vlakna LYCRA* proizvajalca DU PONT.*

***Izberite med dobrimi nogavicami le najboljše!***
***Izberite "POLZELA" nogavice!***


# MALI OGLASI

☎ 223-444


DISCOTEKA ARX RADOVLJICA
Danes po 22. uri
TECHNO SKUPINA IZ ZAGREBA
E.T
ELECTRO TEAM


## APARATI STROJI

Prodamo nov RAČUNALNIK 486 z garancijo in opravljamo popravila računalnikov. ☎064/266-564 9194

PANASONIC TELEFAXI, telefoni, tajnice in telefonske centrale, servis telefonskih aparatov. ☎632-595 11448

Ugodno prodam PRALNI STROJ KONČAR - ZANUSSI. ☎215-433, zvečer 11799

Industrijske ŠIVALNE STROJE, prodam. ☎41-183 12025

Ugodno prodam tri TERMOAKUMULACIJSKE PEČI. Černilec Andrej, Kranj, 211-728 12057

HLADILNIK z zamrzovalnikom Gorenje in 20 kg tehtnico, prodam. ☎633-752 12062

Prodam rotacijsko kosilnico 165 cm zelo dobro ohranjena. ☎681-575 12063

Prodam slamoreznico Ultra H 3. Žabnica 37 12066

Samonakladalko nemške znamke 20 m3 in siloreznico z motorjem z nizkim dvižnim koritom, prodam. ☎061/375-168 12074

25% ceneje kot trgovina prodam PEČ za centralno kurjavo. ☎326-270 12084

Prodam TORPEDO TX 80, škropilnico, trosilnik, kosilnico Weiger, viličar Toyota 2,5 t/4m. ☎211-264 12088

Valj za valjanje njiv, transportni trak, avtomatsko tehtnico prodam. Kozina, ☎328-238 12096

Poceni prodam razno orodje in elek. hoby stroje: tračni brusilnik, ročni sikular, skobelnik, verižno žago, povratno žago, varilni aparat, brusilnik z reduktorjem, lesno stružnico, dve navojni grt. od 4-20 mm, mizarski ponk star 6 let iz masivnega hrasta. ☎43-291 12100

Prodam barvni televizor za 150 DEM, pralni stroj. ☎57-561 12101

Prodam dva industrijska ŠIVALNA STROJA. ☎ 715-775 12109

Prodam PUHALNIK Tajfun brez motorja. ☎421-581 12125

Prodam OBRAČALNIK HAVBLIC za seno in dva nova BLATNIKA z lučmi za traktor Univerzal 55. ☎46-257 12135

Prodam enoosno gozdarsko prikolico za traktor ali Unimog. ☎725-051 12140

Prodam ŠTEDILNIK na drva in ŠTEDILNIK na plin. ☎871-281 12141

Prodam 5 let star barvni TV BLAUPUNKT. ☎41-037 12153

Ugodno prodam RADIOKASETAR Goldstar, star 6 mesecev. ☎41-037 12154

POMIVALNI STROJ Candy, starejši tip, malo rabljen in zelo dobro ohranjen prodam za 25000 SIT. ☎801-484 12163

Prodam VENTILATOR Gros. ☎47-546, Sp. Duplje 60 12179


HALLO 242-274 PIZZA
DELOVNI ČAS:
VSAK DAN OD 8⁰⁰ - 22⁰⁰
NEDELJA OD 11⁰⁰ - 22⁰⁰


NOVI CO1, 160 A prodam ali menjam za močnejšega 230 A, cena 75000 SIT. Štumerger, Frankovo nas. 173, Šk. Loka 12190

Prodam barvni TV SHARP. Krivec, Visoko 91 A, ☎43-309 12196

Prodam KOSILNICO SIP SOKOL 145. ☎66-704 12201

Ugodno prodam LIKALNI STOJ Pfaff, širina valja 60 cm. ☎41-261 12208

Prodam KOSILNICO MOTOBENASI 110 cm. ☎622-418 12212

Prodam vgradni ŠTEDILNIK s pultom 2+2 in barvni televizor. ☎45-554 12237

Prodam KOSILNICO BCS. Zupan ☎ 731-023 12274

Prodam vibracijski brusilnik Bosch 150 W, 10000 obr./min. ☎67-654 12296

Prodam vibracijski brusilnik Iskra 150 W, 16000 obr./min z odsesovanjem. ☎67-654 12297

Prodam HLADILNIK, star eno leto, 125 l. ☎45-641 12308

Ugodno prodam PLETILNI STROJ BROTHER KH 871 s kartami in starejši pletilni stroj SINGER na ročni pogon. ☎714-414, po 19. uri 12312

Prodam ali zamenjam manjšo traktorsko prikolico za avtomobil. prikolico. ☎688-126 12317

Prodam CIRKULAR za obžagovanje tramov. ☎45-290 12318

Prodam hladilni bazen za mleko 200 l. ☎242-670 12324

Prodam 100 l betonski mešalec Lesch z dvigalom. ☎422-750 12332

Simens keramično kuhalno ploščo in Simens vgradno pečico ter kuppersbusch štedilnik, prodam. ☎621-109 12344

Prodam zamrzovalno skrinjo Gorenje 310 l, 30.000 SIT. ☎310-568, po 20. uri 12353

OBRAČALNIK MUTA prodam. ☎64-114 12354

Ugodno prodam siloreznico Spajzer in Šipovo samonakladalko 25 kubično. ☎725-042 12356

Prodam hidravlično ročno prešo. ☎685-138 12358

Prodam kombinirani mizarski stroj 3 opreacije. ☎696-012 12366

MOLZNI STROJ ALFA LAVAL prodam. Molj, Voglje Na vasi 2 12370


*Ozdraveti z glino je možno, je preprosto 090/45-04 1min 117 SIT*


Prodam STROJ za izdelavo sladoleda in dve skrinji za sladoled (za 9 in 11 posod). ☎861-125 12411

Prodam HLADILNIK s 50 l skrinjo, zelo poceni. ☎324-149 12418

Prodam kombinirarni STROJ za šrotanje in ruženje koruze. ☎332-518 12421

Za 30 % ceneje prodam mlečni električni posnemalnik EP 80. ☎323-281 12435

Prodam TV GRUNDIG, ekran 63 in mesoreznico, premer 20 cm. ☎ 47-190, Zg. Duplje 80. 12493

Prodam PRENOSNI TELEFON, cena 11.000 SIT in sekular mio-standard. ☎ 47-190, Zg. Duplje 80 12494


**RING** Kranj, d.o.o.
Bleiweisova 14, KRANJ
Tel.: 064/221-317, 221-318
Fax: 213-328

- **RAČUNALNIKI**
  TISKALNIKI - Epson, Fujitsu, NEC, HP
  CD ROM
  SOUNDBLASTER
  MODEMI
  POTROŠNI MATERIAL (diskete, trakovi, čistila, filtri, CD ROM plošče...)
- **PROGRAMSKA OPREMA**
  - poslovne aplikacije
  - licenčni programi
- **LOKALNE MREŽE - Novell**
- **SERVIS**

***MOŽEN NAKUP NA ČEKE***


## GLASBILA

KITARO EKO LES POUL malo rabljeno, kovček, stojalo, prodam. ☎691-161 12341

ROLAND E 36 nov sint. z ritmi, prodam. Janez 225-724 12329

## GR. MATERIAL

Prodam novo OKNO 140x140. ☎67-278 11798

Prodam BOROVE PLOHE. ☎217-033 12011

Prodam 171 m2 tegule. Cena po dogovoru. ☎ 064/891-038 ali 061/575-519, zvečer 12160

Prodam 6000 kosov rdeče fasadne OPEKE. ☎421-556 12181

Prodam rabljena okna raznih dimenzij, cena ugodna. ☎242-433 12299

Prodam 500 kosov silikatne OPEKE NF. ☎67-037 12301

Prodam 4 strešna okna dim. 74x112. ☎43-346 12309

ŠPIČAK cementni rabljen za pokrivanje, prodam. ☎57-488 12343

Prodam 2 m3 hrastovih plohov, debeline 5 cm. ☎696-012 12367

DESKE 25 in 50 mm suhe, prodam. ☎328-218 12417

Okrogli LES 8 m dolžine 20-40 debeline, rezani les 2 cm, 3,4,5,8, 10 cm, prodam. Ljubno 25, Podnart. ☎731-578 12439

Prodam vrata za gosp.poslopje dim. 2x2m. ☎52-208, po 20. uri 12449

Prodam dva okna nova, dim. 120x140 z roletami. ☎77-740 12486

## IZOBRAŽEVANJE

Izredno ugodna prodaja šolskih potrebščin, pošljemo vam cenik - pokličite! ☎064/266-564 9186

ANGLEŠKI JEZIK - prevajam, poučujem in nudim inštrukcije. Pokličite zvečer, ☎332-067 12178

KOROŠKA DRUŽINA ob Baškem jezeru IŠČE DEKLE, ki je končala srednjo šolo in se želi učiti ali izpopolniti znanje nemščine, za pomoč pri otrocih in gospodinjstvu za eno leto. ☎064/224-520 12233

Inštruiram snemanje z videokamero. ☎58-340 12250

Inštruiram matematiko in fiziko za vse stopnje na vašem domu. ☎50-501 12319

Prodam UGANKARSKI SLOVAR na disketi, cca 13300 gesel. Potočnik, Hafnerjevo n. 12, Šk. Loka 12322

Poceni in uspešno inštruiram angleščino. ☎401-043 12324

Učitelj uspešno inštruira matematiko in fiziko za osnovne šole. ☎41-320 12334

## KUPIM

Odkupujemo vse vrste STARINSKEGA POHIŠTVA, ure, umetnine, nakit, kovance, razglednice...Nudimo tudi kvalitetne RESTAVRATORSKE USLUGE. ANTIKA KIRKA, Tavčarjeva 7, Kranj, ☎221-037 ali 47-534 11990

Kupim YUGO 45 ali 55, letnik 1990 ali 1991. ☎ 45-501 11209

Kupim smrekovo hlodovino. ☎64-378 11404

Kupim suhe hrastove deske debeline od 30-80 mm. Bistrica 7, ☎731-007 12116

Kupim 125 ccm motorno kolo ali menjam za VW HROŠČA. ☎325-543 12120

Kupim keram. umivalnik najmanjši. ☎622-418 12213

Kupim APN 6, star približno 3 leta. ☎633-538 12218

Kupim suhe jesenove PLOHE ali DESKE. ☎622-254 12217

HLODOVINO SMREKE v hrasta kupim. ☎66-463 12298

Po ugodnih cenah odkupujemo hlodovino iglavcev in celulozo. ☎55-151, dopoldan, 57-848 popoldan 12302

Kupim traktorske vile za seno. ☎682-549, popoldan 12331

Kupim staro lajno in vse ostale inštrumente. ☎45-655 12441

Od starih staršev odkupim vse kar je ostalo. ☎45-655 12443

Kupim starinsko pisalno mizo, kredenco, knižno omaro. ☎45-655 12444

Kupim KOZJE MLEKO. ☎41-843 12483

## KOLESA

Športno KOLO Maraton luxus, novo zapakirano, rdeče barve, prodam. ☎ 66-052 11201

## ☎ HALO - HALO GORENJSKI GLAS ☎ TEL.: 223 111

**AVTO ŠOLA B in B**
**TEL.: 22-55-22**

NAJ, NAJ - AVTO ŠOLA! Tečaj CPP se začne v **ponedeljek, 22. maja,** ob 9. uri dopoldne in ob 18. uri popoldne.

---

**I Z P I T ZA TOVORNJAK IN AVTOBUS**

Z novimi vozili IVECO v **Avto šoli B in B.** Tečaj se začne **22. maja** ob 20. uri. **Tel.: 064/22-55-22**

---

**NAKUPOVALNI IZLET GARDALAND**

PALMANOVA, 31.5.; GARDALAND, 24.6.; MADŽARSKA - LENTI
**Rozman, tel.: 064/715-249**

---

**AVTO ŠOLA ING. HUMAR**

NAJBOLJŠA AVTO ŠOLA! Tečaj CPP se začne v **ponedeljek, 22. maja,** ob 9. uri dopoldne in ob 18. uri popoldne. **Tel.: 311-035**

---

**AVT ELECTRONIC S E R V I S VIDEO, TV, AVDIO**

SERVISIRAMO vse vrste video, TV, avdio in SAT aparatov. Pogodbeni servis za **Seleco, Toshiba, Goldstar, Fenner, Samsung, Loewe...** Ugodne cene novih aparatov!
**Škofja Loka, Sp. trg 2/a, tel./fax: 064/620-205**

---

**REVOK TRADE**
**Kidričeva 2, Kranj**
**Tel.212-367, 211-142**
**TV - HIFI - VIDEO**
**SAMSUNG SAMSUNG SAMSUNG SAMSUNG SAMSUNG**
**PRODAJA - NA 12 OBROKOV**
**20 % POPUSTA**
**za takojšnje plačilo**
**REVOK TRADE**
**REVOK TRADE**

| | | |
|---|---|---|
| BTV 37 cm | POLOG: | **15.695** in 11 x po **3.327 SIT** |
| BTV 37 cm, TTX | POLOG: | **16.940** in 11 x po **3.591 SIT** |
| BTV 51 cm, TTX | POLOG: | **20.953** in 11 x po **4.443 SIT** |
| BTV 63 cm, TTX stereo | POLOG: | **42.309** in 11 x po **8.972 SIT** |
| BTV 72 cm, TTX | POLOG: | **36.235** in 11 x po **7.685 SIT** |
| BTV 72 cm, TTX, stereo | POLOG: | **43.738** in 11 x po **9.276 SIT** |
| VCR 2 glavi, VPS | POLOG: | **17.526** in 11 x po **3.717 SIT** |
| VCR 4 glave, VPS | POLOG: | **19.304** in 11 x po **4.093 SIT** |
| VCR 4 glave, HIFI stereo | POLOG: | **25.561** in 11 x po **5.420 SIT** |
| HIFI stolp MAX 335 2 x 20 W | POLOG: | **17.591** in 11 x po **3.730 SIT** |
| HIFI stolp MAX 360 2 x 40 W | POLOG: | **21.630** in 11 x po **4.589 SIT** |
| HIFI stolp MAX 460 2 x 60 W | POLOG: | **29.730** in 11 x po **6.305 SIT** |
| HIFI stolp MAX 477 2 x 60 W | POLOG: | **31.963** in 11 x po **6.781 SIT** |
| HIFI stolp SCM 9100 2 x 60 W | POLOG: | **31.469** in 11 x po **6.675 SIT** |

---

**PINGO, d.o.o. Kranj**
**P R O D A J A G O S T I N S K E O P R E M E**
**Oprešnikova 74**
**Tel.: 064/216-141**

| | |
|---|---|
| SALAMOREZNICA 300 mm | **69.500 SIT** |
| MESOREZNICA 300 kg/h | **139.500 SIT** |
| REGISTRSKA BLAGAJNA SHARP | **57.450 SIT** |
| HLADILNA OMARA S STEKLENIMI VRATI | **115.500 SIT** |
| STROJ ZA POMIVANJE KOZARCEV | **121.500 SIT** |
| LEDOMATI, KUHINJSKA POSODA, FRITEZE... | |

---

**EKSPRES PRALNICA PERILA - GABOR**

PEREMO: hotelsko, pekarsko, gostinsko, osebno perilo. Notranje čiščenje avtomobilov pri Avtopralnici **Boltez. Tel.: 064/310-678**

---

**TRGOCOM, d.o.o.**
**Ljubljanska c. 5**
**(pod Jelenovim klancem)**
**KRANJ**

V naši trgovini vam nudimo **rezervne dele** za Renault, Golf, Lada, Zastava itd., **izpušne sisteme, avtokozmetiko, avtoakustiko, olja** in maziva **OMV, filtre** ter veliko dodatne opreme po ugodnih cenah. ODPRTO: od 7. do 19. ure, sobota od 8. do 12. ure. **Tel.: 222-388**

---

**Trgovina "CVETKA"**
**C. Sl. Žagarja 16, Kranj**
**Tel.: 225-162**

Iz lastne proizvodnje vam nudimo **ženske bluze 3.900 SIT, ženske hlače** iz viskoze 3.500 SIT in pestro izbiro **trenerk 1.500 - 3.900 in spodnjih delov trenerk** - za otroke in odrasle 900 - 1950 SIT. **Pohitite, količine so omejene!**
Del. čas: pon. - petek: 9.-12.; 15.-19.; sobota: 9.-12.

---

**AVTO ŠOLA "VIC" - MLADI VOZNIK**

Šola poklicnih voznikov (B) C-E-F kat. Vožnja z vozilom Mercedes. Obročno odplačevanje! Vožnja takoj! **Tel.: 21-31-60**

---

**POLETNA KONFEKCIJA NAKUP NA VEČ ČEKOV**

T-shirt majice po **350 SIT,** tiskane po **550 SIT,** majice Replay, Chiemsee, Chevrier z gumbi ali vrvico - dolg in kratek rokav od **2900 SIT,** bermuda hlače **1400 SIT,** fitness hlače **2900 SIT,** jeans: Levi's 501, Sexes, brezrokavniki, srajce. **QUEEN, CANKARJEVA 12, KRANJ**

---

**AVTOMOBILI R E N A U L T DOBAVA TAKOJ**

V AVTOMURKI Lesce še vedno ugodni kreditni pogoji za nakup avtomobilov **RENAULT.**
**Obrestna mera R + 9 do 10,5 %.**
INFORMACIJE: **AVTOMURKA Lesce, tel.: 064/718-100**

---

**DRINOVEC**
**Tel.: 064/731-050**

GARDALAND (vsako soboto) cena 55 DEM ali 4500 SIT, **NAKUPI:** TRST, 24. 5.; MADŽARSKA - LENTI (vsak četrtek), PALMANOVA - PORTOGUARO, 6. 6., 7. 6.

---

**TRGOVINA B A A K**
**T.H. Pristava - Bled**

Vabimo na **ugoden nakup SVETIL.** Velika izbira izdelkov iz **medenine.** Izdelava tudi po naročilu!
**Tel.: 064/741-061**

---

**NAKUPOVALNI IZLET**

Madžarska - Lenti, 27. 5., 3. 6.
**Konrad, tel.: 064/242-356**

---

**KNJIGOVODSKE STORITVE**
**Tel.: 064/632-668**

OPRAVLJAMO **knjigovodske, računovodske ter administrativne storitve** za podjetja in obrtnike.
**Vse informacije po tel.: 064/632-668**

---

**GARDALAND POČITNICE V ŠPANIJI**

Svet zabave **4. 7.;** 1 dan, 60 DEM; **ŠPANIJA: 8.7., 28.7., 19.8.;** 8 dni, polni penzion, od 399 DEM. Obročno odplačevanje!
**JA-MI TOURS, Kranj, tel.: 064/213-160**

---

**ANDI, d.o.o.**
**Tel.: 064/632-622**
**Tel.: 064/691-704**

Obrtniki, podjetniki, društva, klubi! Ugodna ponudba **poletnih majic z želenim dotiskom.** Velika izbira preslikačev.
Nudimo vam tudi ostale vrste tiska.

---

**KNJIGOVODSKE STORITVE**

Opravljamo **knjigovodske, računovodske ter administrativne storitve** za mala podjetja in obrtnike. **Tel.: 323-909**

---

PRINCE of VENICE **VSAK PETEK SOBOTO IN NEDELJO!**
*Portorož - Benetke Venezia - Portorose*
TEL.: 066 73 160, 73 167, 061 310 320, 302 080

## HALO ☎ HALO ☎, GORENJSKI GLAS, TEL.: 223 111

**MEGGI TOURS ŠKOFJA LOKA**
**Kapucinski trg 7**

ORGANIZIRAMO: vsak četrtek nakupovalni izlet na **Madžarsko-Lenti** ((1500 SIT); vsak soboto v **Gardaland** (60 DEM); vsako zadnjo soboto v **Benetke.** Letni oddihi v Grčiji, Španiji, Italiji, na Hrvaškem Primorju ter Slovenski obali. Vrsta drugih programov. Skupinski izleti doma in tujini. **Smo poceni, pridite in se prepričajte! Kranj, tel.: 223-488, fax: 223-870; Škofja Loka, tel.: 624-155, fax: 624-169**

---

**CVETLIČNE VAZE METNI KAMEN**

Poskrbite za še lepši videz vašega doma. Po ugodni ceni vam nudimo **betonske vaze** različnih barv. So odporne proti vetru, zaščitene proti vpijanju vlage in barvane z obstojnimi barvami. Proizvajamo tudi več vrst in barv **umetnega kamna** za vaš "cokel".
**MANHATTAN, d.o.o., BRNIK, tel.: 421-159**

---

**SAMSUNG RTV SERVIS GORENJE**

Pooblaščeni RTV servis Samsung, Gorenje. Popravila na domu. Montaža satelitskih anten.
**Orbiter d.o.o., Oprešnikova 82, Kranj, tel.: 331-184** (9.-12.; 13.-16.)

---

**Tenis igrišča JENKOLE v Prebačevem**

Igrajte tenis ob gozdu, v mirnem okolju in popoldanski senci.
**Tel.: 326-426**

---

**R I J A**
**Izposojevalnica poročnih in obhajilnih oblačil**

Nudimo izposojo poročnih in obhajilnih oblačil z vsemi dodatki.
**RIJA, Ul. bratov Praprotnik 14, Naklo, tel.: 48-737**
Del. čas: vsak dan od 16. - 19. ure, sobota od 9. - 12. ure.

---

**KREDIT za AVTO**
**tudi v Domžalah**
**tel.: 061/712-659**
**Avtohiša Ljubljana**
**tel.: 061/343-595**
**tel.: 061/1681-444**

**VSE VRSTE AVTOMOBILOV, PRAVNE IN FIZIČNE OSEBE.**
12 obrokov po 80.087 + R in varščina 150.000
24 obrokov po 44.597 + R in varščina 150.000
36 obrokov po 32.946 + R in varščina 150.000
48 obrokov po 27.252 + R in varščina 150.000
**PRIMERJAJTE IZRAČUNE ZA 1.000,000 S PONUDBO DRUGIH**

---

**NE OSTANITE SAMI!**

Pokličite **AFRODITO, tel.: 324-258,** ki obenem vabi **na ples** v soboto, 20. 5. v Transturist Škofja Loka in 27. 5. **na planinski pohod.**

---

**VPIS V GLASBENO ŠOLO A K O R D E O N**

Vpisujemo učence za leto 1995/96. Sprejemnih izpitov in starostnih omejitev ni.
**Tel.: 064/225-078 ali osebno** v hotelu Evropa, V. nadstropje

---

**SKCPŠ - AVTOŠOLA**
**Podlubnik 1/b**
**Škofja Loka**
**tel.: 623-331, 622-762**

ORGANIZIRA tečaj CPP za B kategorijo v **ponedeljek, 22. 5. 1995.** Dodatne informacije dobite vsak dan od 7. do 13. ure ter ponedeljek in sreda od 15.30 do 18. ure v II. nadstropju, v pisarni 235.
**Pohitite s prijavo!**

## Koncerti

**Železniki** - V telovadnici OŠ Prešernove brigade v Železnikih bo danes, v petek 19. maja ob 17. uri Območno srečanje mladinskih in otroških pevskih zborov iz Žirov, Gorenje vasi, Poljan, Trate, Škofje Loke in Železnikov.

**Radovljica** - Danes, 19. maja bo ob 20. uri v Graščini v Radovljici koncert, na katerem bodo z deli Scarlattija, Bacha, Straussa, Wolfa, Masseneta, Rahmaninova, Osterca, Šivica, Mozarta, Puccinija, nastopili Francka Šenk (sopran), prof. Maja Faganel (klavir) in prof. Marcos Bajuk (mentor).

**Stražišče pri Kranju** - Pevci Mešanega pevskega zbora Svoboda iz Stražišča, danes, 19. maja, ob 20. uri v tamkajšnjem Kulturnem domu prirejajo letni koncert. Zbor goji predvsem slovensko narodno in umetno pesem, že četrto leto pa ga uspešno vodi Aleš Gorjanc.

**Primskovo** - V dovrani Zadružnega doma naPrimskovem bo danes v petek, 19. maja, ob 20. uri nastopil mešani pevski zbor Musica viva iz Kranja. Pod vodstvom Nade Kos bodo izvajali dela domačih in tujih avtorjev, prireditev pa bo povezoval Janez Dolinar.

**Kranj** - Organizatorja in gostitelja 13. revije Obrtniških pevskih zborov Slovenije sta tokrat Društvo obrtnikov in Obrtna zbornica Kranj. Revija, ki predstavlja največjo republiško kulturno prireditev letos bo v soboto, 20. maja, ob 19. uri v avli občinske stavbe v Kranju. Na njej se bo predstavilo enajst obrtniških zborov, od tega en mešani in deset moških.

**Kranj** - V soboto, 20. maja, bo ob 20. uri v župnijski cerkvi v Kranju orgelski koncert, na katerem se bo predstavila mlada kranjska umetnica Barbara Pibernik.

**Kamnik** - V okviru festivala Musica Aeterna bo v soboto, 20. maja, ob 20. uri v baročni cerkvi sv. Ane v Tunjicah pri Kamniku koncert iz cikla "Glasbena dediščina Slovenije". Prireditev bo v celoti posnela TV Slovenija.

**Kropa** - Moški zbor Kropa, Septet Izvir iz Brezij in skupni mešani zbor vabijo na koncert "Zarja spava za gorami", ki bo v soboto, 20. maja, ob 20. uri v Kropi.

## Prireditve

### Prireditve bistriških osnovnošolcev

**Tržič, 19. maja** - Učenci in delavci osnovne šole Bistrica pri Tržiču vabijo jutri, 20. 5. 1995, na prireditve pod skupnim geslom "Kruha, iger in glasbe!". Ob 9. uri bo ravnatelj šole nagovoril zbrane, osnovnošolci pa se bodo predstavili z igrico "Pekarna Miš-maš" in nastopom pevskega zbora. Sledil bo ogled razstave o kruhu, ki je zaključni del projekta v letošnjem šolskem letu. Ker se v šoli zavedajo tudi gesla "Zdrav duh v zdravem telesu", bodo od 10. ure dalje potekala na igrišču tekmovanja v rokometu, košarki, štafetnem teku, malem tenisu in badmintonu. Športne igre bodo popestrili z nastopom plesalk. Hkrati bodo v telovadnici pripravili šolsko prvenstvo v plezanju in gimnastični nastop. Ob 11. uri in 30 minut bodo razglasili rezultate vseh tekmovanj. • **Š. Sajo**

### Ocenjevanje psov

**Kranj** - Kinološko društvo Naklo organizira v soboto, 20. maja, na prostoru Gorenjskega sejma v Kranju ocenjevanje psov po izgledu in zunanjosti. Ocenjevanje se bo začelo ob 8. uri.

---

# PRIJAVNICA

**Za odprto prvenstvo RADIA KRANJ v rolanju.**

RADIO KRANJ 97.3 FM STEREO

*IME in PRIIMEK .....*

*SPOL..... STAROST.....*

*START*

*NAKLO C. NA OKROGLO*

*27.5. 95 ob 11.h.*

ROCES.

**Prijavnice pošljite na RADIO KRANJ Slovenski trg 1. do petka 26.5. 95.**

sod39

**peks**

pekarna in slaščičarna ŠKOFJA LOKA p.o.,

objavlja prosto delovno mesto

## KV PEK

Delovno razmerje se sklepa za nedoločen čas, s poskusno dobo 2 mesecev.

Pogoj: končana IV. stopnja Srednje živilske šole - smer pek. Zaželene so delovne izkušnje na ustreznih delih.
Pri izbiri imajo prednost kandidati, ki za prihod na delo niso vezani na javni prevoz.

Interesenti naj pisne prijave z dokazili o izpolnjevanju pogojev oddajo v osmih dneh po objavi v tajništvo podjetja PEKS, Kidričeva c. 53, 64220 Škofja Loka.

**GOSTILNA KOT**

- DOPOLDANSKE MALICE
- KOSILA
- JEDI PO NAROČILU
- ZAKLUČENE DRUŽBE

ŠTEFAN & MARTINA KLINAR
MAISTROV TRG 4
TEL.: 064/211-527

ODPRTO: od 7. do 22. ure
sobota od 7. do 15. ure
nedelja zaprto.

**OBRTNO PODJETJE KRANJ p.o.**
**Mirka Vadnova 1**
**64000 Kranj**

objavlja prosto delovno mesto

## 2 KV PEČARJA

Pogoji za sprejem:
- IV. stopnja strokovne usposobljenosti ustrezne smeri
- zaželene delovne izkušnje
- vozniški izpit B kategorije

Delovno razmerje se sklepa za nedoločen čas s trimesečnim poskusnim delom.

Kandidati naj pisne vloge z dokazili o izpolnjevanju pogojev pošljejo v 8 dneh od dneva objave oglasa na naslov: OBRTNO PODJETJE KRANJ, p.o., Mirka Vadnova 1, 64000 Kranj.

**alples pohištvo**

organizira

# RAZPRODAJO OPUŠČENIH PROGRAMOV

(dnevne sobe, garderobne omare, spalnice, jogiji, sedežne garniture, stoli)

**V SOBOTO, 20. 5. 1995**

**od 7. - 10. ure v ALPLES POHIŠTVU**

**ALPLES POHIŠTVO, d.o.o.**
**ČEŠNJICA 48 A, 64228 ŽELEZNIKI**

**Odkar znam brati, berem GORENJSKI GLAS**

Ugodno prodam žensko KOLO. ☎621-439 12026

Prodam moško in dekliško GORSKO KOLO ter otroško. ☎311-872 12149

Prodam APN 6, letnik 1986, prvi lastnik. Na Kalu 13, Naklo, ☎47-005

Prodam BT 50, atraktivnega videza, motor generalno obnovljen, lentik 1988. ☎ 401-443 12276

Prodam moško GORSKO KOLO na 18 prestav. ☎327-249 12309

Prodam MAŠINO od APN 6. ☎57-786 12198

Ugodno prodam novo športno KOLO ROG Personal. Jezerska c. 92/a, Kranj 12207

Prodam motorno KOLO YAMAHA 660 XTZ Tenere, 9300 prev. km, letnik 7/93, neregistriran. ☎331-013, Goraizd 12215

Ugodno prodam GORSKO KOLO od 8-12 let. ☎214-531 12226

**SEMENARNA Ljubljana**

**PRODAJALNA KRANJ - PRIMSKOVO, Šuceva 23, (komunalna cona)**
**Delovni čas: od 8. do 19. ure, sobota od 8. do 13. ure.**
**Tel.: 241-115, 241-114**

MOTORNO KOLO HONDA XLR 250, Endruo, letnik 1991, s kovčkom, ugodno prodam. ☎633-881 12246

Prodam BMX za otroka od 3-6 let. ☎721-419 12348

Prodam avtomatik A 3 MS, letnik 1987, generalno obnovljen 450 DEM. ☎331-606 12351

Prodam MOPED APN 4, dobro ohranjen. Sp. Besnica 76 12395

Prodam MOTOR HONDA A CB 750 ccm, starejši letnik. ☎324-515 12406

APN 6, letnik 1987, zelo dobro ohranjen, prodam. ☎633-725 12478

Prodam MOPED APN 6, star 5 mesecev. ☎329-406 12536

Ugodno prodam italijansko fantovsko dirkalno KOLO. ☎217-108 12191

## OBVESTILA

MORAVSKE TOPLICE - objekt KRONE: tedensko bivanje 90 DEM, z zajtrkom 130 DEM, polpenzion 199 DEM. ☎069/48-646 11420

Nakupovalni izlet na MADŽARSKO torek-petek-sobota. ☎49-442 12021

Vsak četrtek NAKUPOVALNI IZLET Italija Portogruaro. ☎49-442 12023

## OBLAČILA

Obhajilno OBLEKO, fantovsko, 8 let, prodam. ☎52-049 11583

TRENIRKE ugodno. RUBIN Kokrica, ☎225-151 12127

Zelo ugodno prodam POROČNO OBLEKO št. 38. ☎682-720, popoldan 12145

LAJPČ moške gorenjske narodne noše in srajco, prodam. ☎691-161

Prodam dolgo belo obhajilno OBLEKICO. ☎77-740 12485

## LOKALI

Dajemo v najem poslovni prostor v Cerkljah, površine 80 m2 + 250 m2 zemljišča za razne namene. Cena 700 DEM/m2. AGILIA, d.o.o., ☎266-564 11919

FRIZERSKI SALON - opremljen v centru Kranja, oddam. ☎221-741 11927

Lokal 40 m2 v Škofji Loki za razne namene oddam v najem. ☎633-752

Oddamo 100 m2 za POSLOVNE PROSTORE ali veleprodajo. Košnik, S.P. ☎332-061 12167

Oddam POSLOVNE PROSTORE v predmestju Kranja 85 m2, 170 m2 in 260 m2, telefon in parkirni prostori. ☎ 312-124 12258

**SATELITSKI SISTEMI "Amstrad"**
**199 KANALOV**
GRAFIKA NA EKRANU (11 JEZIKOV)
25 TV IN 40 RADIJSKIH POSTAJ
DEKODERJI, KARTICE ZA FILMNET
SISTEMI ZA VEČ STRANK
VARTLJIVI SISTEMI
UGODNE CENE, OBROKI
**SAT - VRHOVNIK**
ŠK.LOKA, GODEŠIČ 125
TEL.: 064/633-425
SSAT8

Prostor za mirno obrt dobite v okolici Tržiča. ☎57-841 12346

Oddam GOSPODARSKO POSLOPJE 100 m2, primerno za vsako obrt. ☎ 41-843 12482

V Šenčurju oddamo 60 m2 za trgovino, obrt ali pisarne, v Kranju oddamo po delih večnadstropni objekt za pisarne in obrt in prostor za trgovino in gostinstvo. APRON 331-366, 331-292 12522

Na Gorenjskem najamemo gostinske in trgovske lokale, oddamo lokal za trgovino v Cerkljah, večji prostor za obrt v Šenčurju. APRON 331-292 12523

DAJEMO V NAJEM: v Kranju 20 m2, 25 m2 trgovskega lokala, na Bledu 40 m2 trgovskega lokala. K 3 KERN KRANJ, 221-353 12531

Oddam prostor za mirno obrt ali skladišče. ☎ 715-775 12106

V najem oddam prostor za poslovno ali trgovinsko dejavnost. ☎801-253 12164

## OTR. OPREMA

Prodam otroški VOZIČEK Frizzo kombiniran. ☎47-510 12051

Prodam dva otroška SEDEŽA in otroško kolo. ☎ 312-053 12272

Prodam kombiniran otroški voziček znamke Peg. ☎325-818 12352

Ugodno prodam OTROŠKI VOZIČEK HAUCK, malo rabljen. ☎ 324-793 zvečer

Prodam kombiniran voziček, stajico, košaro za nošenje dojenčka. ☎312-080 12515

**SATELITSKE ANTENE**
SATELITSKE ANTENE ALLTECH
z montažo **449 DEM**
AVTOMATSKI VRTLJIVI SISTEMI
z montažo **890 DEM**
**MOŽNOST PLAČILA OD 2 DO 12 ČEKOV**
Naročila po tel.:
064/422-585 ali 421-108
**SAT TRADE**, d.o.o.,
Poženik 10, CERKLJE

## OSTALO

LESTVE iz lesa, vseh vrst in dolžnin dobite Zbilje, ☎061/611-078 9339

Prodam staro stoječo železno BLAGAJNO. ☎66-171 11841

VRTNE GARNITURE iz masivnega smrekovega lesa, prodamo. ☎41-051 11965

Salvije, tagetes, begonije, gazanije... prodamo. VRTNARSTVO NOVAK, ☎326-394 12072

Prodam lesene kompostnike. ☎622-629 12155

Prodam voziček z derco 160x80, trde gume 300x100. ☎49-437 12204

TAPISERIJE različnih velikosti in oblik, ugodno prodam. ☎310-588 12225

Prodam dve kostanjevi kadi za namakanje sadja na ☎ 64-015 12329

Prodam WIEHLERJEV GOBELIN "Zadnja večerja". ☎061/627-077 12335

Ko vam umrejo stari starši ne vrzite vsega stran. ☎45-655 12442

Iščemo nevezano, osamljeno gospo, ki bi živela z našo mamo na morju. Oskrba in nagrada zagotovljena. Biba Kos, Betovnova 14, Ljubljana, ☎061/226-344 12471

## PRIDELKI

Oddajamo stoječe SENO. ☎421-787 11832

Ugodno prodam BEGONJICE za grobove. Cena samo 80 SIT/kos. ☎45-532 11952

SADIKE slovenk, paradižnika in begonjic za grobove, prodam. ☎45-532 11955

Ugodno prodam ASPARAGUSE. ☎401-037 12028

Po dogovoru oddamo nekaj letošnje košnje. ☎688-175 12049

Prodam BALIRANO SENO. ☎ 736-598 12105

Prodam domače ŽGANJE. ☎312-398 12187

Prodam BRŠLJINKE. ☎324-457 12194

Prodam KROMPIR za krmo. hafner, Žabnica 9, ☎310-276 12205

Prodam 1,5 ha stoječe MRVE. Jezerska c. 24, Primskovo 12219

Prodam letošnjo KOŠNJO. ☎46-222 12222

Oddam KOŠNJO sena in otave. Poljšica, 725-663 12315

**OPUS**

Računalniški engineering, d.o.o.
Zavod za računalniško izobraževanje
Jaka Platiše 13, 64000 Kranj
tel.: 064/331-441, fax: 064/325-978

***Prodamo...***
*... 54 m2 poslovnih pisarniških prostorov s sanitarijami in čajno kuhinjo na ugodni lokaciji.*
*Cena po dogovoru! Tel.: 331-441*

Prodam STOJEČO TRAVO. ☎422-098 12414

Prodam TRAVO. Smlednik 62 12431

Prodam košnjo travnik mrvo za sečno ali gnoj. ☎41-729 12455

PARADIŽNIK sadike, volovsko srce, dobite popoldne v Sr. vasi 6, Goriče, ☎46-009 12467

PARADIŽNIK sadike mesnati, debeli, dobite popoldne v Srednji vasi 6, Goriče. ☎46-009 12468

Prodam stoječo travo za KOŠNJO. Kličite v soboto od 8.-16.ure ☎421-819 12477

Prodam KROMPIR za krmo. Sr. vas 108, Šenčur 12492

Prodam KROMPIR za krmo. Šenčur, 41-044 12511

## POSESTI

Iščemo nepremičnine za tujega partnerja. ☎064/ 266-564 9193

Ugodno prodam strejšo vseljivo HIŠO. ☎47-840 11668

V Lajšah nad Selcami prodam GOZD ob cesti, približno 16 ha za ceno 1,1 DEM/m2. ☎064/736-537 11839

Samotno in opuščeno lahko dostopno večjo kmetijo v ravnini, do 30 km iz Ljubljane, kupim. ☎061/15-95-103 11903

Prodam več HIŠ v centru Kranja, cena po dogovoru. AGILIA,d.o.o., ☎266-564 11920

Prodam novo HIŠO v Beugnjah ter 3,5 ha zemljišča za 145000 DEM. Agilia, d.o.o., ☎266-564 11921

Prodam novo hišo v Cerkljah za 155000 DEM. Agilia, d.o.o., ☎266-564 11922

Kupim enodružinsko hišo z večjim vrtom do 10 km iz Kranja. ☎325-549 12055

Prodam 860 m2 trenutno nezazidljiva, vikend parcela. ☎325-543 12122

**TV-VIDEO-AVDIO-HI-FI**
**ALF**
**ZASTOPSTVO IN PRODAJA**
**PIONEER**
**KARAOKE MINI STOLP 99.990 SIT**
**PIONEER N-50 2X50W RMS**

| | |
|---|---|
| GORENJE 51 TTX | 48.990 SIT |
| SONY VHS E - 180 | 630 SIT |
| SONY UX-S60 | 290 SIT |

FOCAL Jamo KEF
marantz SONY
DEMO SOBA ZA PREIZKUŠANJE ZVOČNIKOV IN HI - FI KOMPONENT
**SURROUND**
**CANKARJEVA 5, KRANJ**
**TEL.: 064/222 - 055**
SALI26

Prodam visokopritlično stanovanjsko HIŠO v Vogljah na parceli 970 m2. ☎43-142 12239

Za gotovino kupimo novejšo enostanovanjsko hišo velikosti do 140 m2 v Kranju ali bližnji okolici. ☎331-752, po 19. uri 12253

Prodam TRAVNIK II. območje, II. razreda 2443 m2 , ob cesti Lipnica Podnart, 7 DEM/m2. ☎733-735 12300

Prodam starejšo HIŠO, brez vrta v Gradu, zelo ugodno. ☎422-547 12346

Prodam letošnjo košnjo v Begunjah. ☎733-487 12362

Med Radovljico in Kranjem prodam ali dam v najem prazno kmečko hišo in gospo. poslopje, primerno za kakršnokoli dejavnost. Šifra: MAJ 12390

PRODAMO Tržič - novejši dvojček 140 m2, CK, telefon, 1000 m2 zemljišča. MIKE & Co.d.o.o., 216-544 12506

PRODAMO Duplje enodružinsko hišo, podkleteno, 10x8,5 m, na parceli 300 m2. MIKE & Co.d.o.o., 216-544 12507

Prodamo pri Preddvoru adaptirano hišo, 160 m2, telefon, večja parcela. MIKE & Co., d.o.o., 216-544 12508

Prodamo Visoko - novejšo, lepo urejeno hišo, 180 m2, CK, telefon, parcela 700 m2. MIKE & Co.d.o.o., 216-544 12509

Kupimo Kranj ali Škofja Loka z okolico - hišo, lahko starejšo, potrebno adaptacije. MIKE & Co.d.o.o., 216-544 12510

Oddam TRAVNIK za celo leto košnje. Trstenik 33 12366

V okolici Kranja, šk. Loke, Radovljice in drugje na Gorenjskem kupimo hišo potebno obnove ali novejšo hišo. NAJNIŽJA PROVIZIJA. APRON 331-292 12524

HIŠE PRODAMO: v Dupljah pri Kranju prodamo novejšo, lepšo hišo z vrtom, v mirnem predelu. K 3 KERN Kranj,d.o.o., 221-353 12529

HIŠE PRODAMO: v Kranju starejšo hišo za 80.000 DEM, Pirničah enonadstropno hišo , Zg. Besnici hišo in 1100 m2 sveta, v Šutni novejšo hišo in 600 m2 sveta. K 3 KERN Kranj, 221-353 12530

Prodamo v Gozdu Martuljku, ob cesti, starejšo hišo na zemljišču 1600 m2 ob glavni cesti. K 3 KERN Kranj,221-353 12528

Prodamo v Nakiem 4000 m2 zemljišča s hišo in gospodarskim poslopjem. K 3 KERN Kranj, 221-353 12533

PARCELE PRODAMO: prodamo zazidljivo parcelo 615 m2 in 686 m2 v Prebačevem, v Moravčah 760 m2, v Tržiču 976 m2, 1400 m2 v Šutni skupaj z nezazidljivo 676 m2. K3 KERN Kranj,221-3533 12534

PARCELE PRODAMO: v Kokri 1000 m2 zazidljive parcele, primerne za vikend. K3 KERN Kranj,d.o.o, 221-353 12535

**dom nepremičnine**
**tel.:064 211 106**

V Zalogu pri Cerkljah prodmamo dvostanovanjsko hišo, 320 m2 v IV. fazi, na sončni, ravni parceli cca 1200 m2, V Apnu pri Cerkljah prodamo bivalni vikend, 140 m2 z garažo in telefonom na parceli 250 m2, cena cca 149000 DEM, na lepi lokaciji pri Kranju prodamo lepo enostanovanjsko na parceli 870 m2, staro 17 let, z delavnico cca 80 m2, cena cca 370,000 DEM. V Škofji Loki prodamo samostojno dvostanovajsko hišo, 280 m2, ločeni vhodi, z gostinskim lokalom v obratovanju, dvorišče 100 m2, vrta 300 m2, cena cca 380000 DEM. X BIRO,d.o.o., 061/316-698 ali 061/1326-277, vsak delavnik med 9 in 18. uro ter ob sobotah med 9 in 13. uro 12536

X BIRO,d.o.o., Dalmatinova 2, Ljubljana, na Gorenjskem uspešno psoredujemo pri prometu z nepremičninami. Z ZAUPANJEM DO USPEHA! Pričakujemo vas vsak delavnik med 9 in 18. uro in ob sobotah med 9 in 13. uro na ☎ 061/316-698 ali 061/1-326-277 12540

V Kranju, Škofji Loki ali ostali Gorenjski kupimo zazidljivo parcelo od 600 do 2000 m2 do cca 90.000 DEM ali hišo cca 200 m2 na parceli nad 300 m2 do cca 320.000 DEM. X BIRO,d.o.o., 061/316-698 ali 061/1326-277 vsak delavnik med 9 in 18 uro ter ob sobotah med 9 in 13. uro 12542

## PRIREDITVE

TRIO, DUO ali sam s harmoniko igra na ohcetih, v lokalih, na obletnicah ☎731-015 11880

DUO EVERGREEN ima še nekaj prostih terminov. ☎623-077 12104

DUO vas zabava na ohcetih, v lokalih in zabavah. ☎45-292 12214

PLESNA ŠOLA URŠKA Kranj vabi mladino in zakonce v ZAČETNI, NADALJEVALNI IN IZPOPOLNJEVALNI PLESTNI TEČAJ. ☎41-581

**GAULOISES BLONDES Club**
**Koroška cesta 5, Kranj**
**(v hotelu CREINA)**
**Tel.:064/213-650**
**JUTRI, SOBOTA, 20. maja:**
**ANDREJA MAKOTER**
Club je odprt ob četrtkih, petkih in sobotah od 22. do 04. ure.

## POZNANSTVA

Vdovec, star 63 let, srednje postave - močnejše. Delno invalid, sposoben za normalno življenje, bi rad spoznal osebo, staro od 50-65 let, za nadaljno skupno življenjsko pot; s svojim premoženjem in pokojnino. Šifra: POLJANSKA DOLINA 12441

KRANJSKA ZASTAVLJALNICA
Nudimo najugodnejša posojila, obresti od 11% letno dalje.
Tel: 064/211-847

## POSLOVNI STIKI

Iščem podjetnika za realizacijo prodaje kolekcije unikatnih tapiserij. Bogata nagrada! ☎310-588 12224

KRANJSKA ZASTAVLJALNICA - najugodnejša posojila, garancija, čeki, hipoteka, OD. ☎211-847 12453

KRATKOROČNI KREDITI NA PODLAGI ČEKOV!
TRGOVCI-ODKUPUJEMO ČEKE VAŠIH KUPCEV PO NAJUGODNEJŠIH POGOJIH!
PARTNER d.o.o., Koroška 41, Kranj, tel.: 064/211-256

## RAZNO PRODAM

Zelo ugodno prodam plastični ČOLN in TOMOS 4. ☎45-812 12080

Poceni prodam rabljeno opremo za dnevno sobo in razna oblačila ter tovorno prikolico za osebno vozilo. ☎224-089 12085

HROŠČEK - MINI PRISLUŠKOVALNI BREZŽIČNI ODDAJNIK!!!
Miniaturna naprava s super občutljivim mikrofonom, ki zazna vse zvočne signale v bližini. Sprejem - poslušanje na vsakem radijskem sprejemniku, tranzistorju. Velikost 2 x 4 cm! Domet 200 m. Napajanje 9 V baterija. Nastavljiva frekvenca oddajanja (88 - 108 MHz UKV/FM). Dostava po pošti, plačilo ob prevzemu. Če niste zadovoljni, Vam vrnemo denar! 4.900 SIT + poštnina Tel. SHOP Non. Stop 061/140-22-28

Prodam 1 HA stoječe trave in TROSILEC GNOJA. ☎ 422-239 12111

Prodam kavč, 2 fotelja, 2 elek. peči, TV mizico, prenosni TV. Vizovišek, ☎45-263, po 14. uri 12117

Prodam večjo količino mešanih drv. Dostava na dom. ☎421-601 12186

Kupim 50 l kotel za žganjekuho. ☎ 310-107 12257

Prodam žagan bukov LES. ☎ 46-283 12270

Prodam novo avtomobilsko prikolico in hidravlično stiskalnico. ☎310-283, popoldan 12333

Prodam TELETA simentalca in DESKE 5 mm in 2,5 mm. ☎77-168 12349

## STAN. OPREMA

Ugodno prodam KUHINJSKI KOT z mizo in stoli. ☎401-037 12029

Prodam SEDEŽNO GARNITURO + 3 nizke omarice in mizo, izredno ugodno. ☎212-815 12073

Poceni prodam nov enoposteljni JOGI. ☎57-376 12092

Prodam nov vgradni ŠTEDILNIK 3 plin, 1 elektrika. ☎ 225-170 12266

Malo rabljen ŠTEDILNIK na trda goriva prodam za 8.000 SIT. ☎ 312-182 12268

Prodam enojno JOGI POSTELJO. ☎83-602 12388

Prodam ALT DEUTSCH kredenco, predalnik, skrinjo. ☎45-655 12445

## ŠPORT

SURF WAYLER, ugodno prodam za začetnike. ☎401-114 11833

Ugodno prodam RIBIŠKI PRIBOR. ☎621-439 12027

Ugodno prodam dobro ohranjeno počitniško BRAKO PRIKOLICO na ☎323-163 12316

Prodam ELANOV čoln 401 L. ☎331-699 12427

Prodam gumijasti ČOLN Maestral 18 z motorjem Tomos 9,9 SE. ☎329-921 12481

RAFTING
SAVA BOHINJKA
SAVA DOLINKA
SAVA + PIKNIK
Popust za večje skupine.
Informacije in prijave ALTER SPORT CLUB.
Telefon: 064/730-522

## STORITVE

Vodimo poslovno in privatno nemško korespondenco. ☎064/ 266-564 9192

SERVIS TV VIDEO, HI-FI NAPRAV vseh proizvajalcev in SERVIS bele tehnike Gorenje, ter montaža avtoakustike. Odprto 9-17 ure. Informacije na ☎329-886, Smledniška 80 ali na ☎331-301 9966

Rolete, žaluzije, lamelne plise zavese. Naročila na ☎213-218 10497

Kvalitetno in poceni vse vrste čiščenj. HRIBAR-BLESK,d.o.o., Kranj, ☎331-431 10534

Roletarstvo Berčan vam nudi žaluzije, lamelne zavese in rolete. ☎061/342-464, 061/342-703, 0609/630-700 10546

Izvajamo novogradnje, obnavljamo stare zgradbe in dotrajane dimnike z vašim ali našim materialom. Ponudbe na ☎ 061/614-221 10926

Izdelava podstrešnih stanovanj z izolacijo ter polaganje lesenih oblog. ☎422-193 11616

VEDEŽEVALKA s 30 letno tradicijo prerokuje iz kart in kave. ☎221-147 12070

Izdelujem smetnjake iz pocinkane pločevine - dostava. ☎324-457 12119

ROLETARSTVO NOGRAŠEK vam nudi rolete, žaluzije, lamelne zavese. ☎621-443, po 20. uri 12134

Ročna limfna drenaža, masaža, solarij. KOZMETIČNI SALON, HOTEL RIBNO ☎741-321 12151

PEDIKURO na vašem domu kvalitetno opravim. ☎632-827 12159

VODOVODNE INSTALACIJE, priključek samo 25 DEM. ☎332-061 12166

RTV SERVIS ŠINKO! Popravila televizorjev Gorenje na vašem domu. ☎331-199 12168

Strokovno restavriram vse vrste starin in umetnin. ☎45-372 12192

Selitve in prevozi do 1500 kg s furgonom. ☎45-892 12242

Prevzamem vsa zidarska dela. Imam svojo skupino, delamo hitro in poceni. ☎224-151, zvečer 12244

Izvajam manjša zidarska dela in belim. ☎730-735 12303

Oljni gorilniki, avtomatika, montaža, servis, meritve. BETA S,d.o.o., 874-059 12355

VODOINŠTALACIJO V HIŠI, kot tudi razna popravila delamo kvalitetno - obrtniško! ☎218-427 12392

Pokliči Čvekafon!
Samo tebe še čakamo
ZABAVA PO TELEFONU Po vsej Sloveniji!
Zavrtite našo številko in že ste v družbi

☎ NAJSTNIKI
090 90 90
☎ OSTALI
090 91 92

1 MIN. 23.4 SIT PO SLOVENIJI

Knjigovodske in računovodske storitve po zelo ugodnih cenah. ☎213-440 12407

Porušimo hišo in naredimo izkop. ☎45-655 12446

AVTOELEKTRIKA popravilo zaganjačev in alternatorjev. Kokrica, Golniška 45 12474

Pozdravimo z BIOENERGIJO! ☎51-521 12480

Nudim pomoč v gospodinjstvu. ☎327-244, dopoldan 12484

Popravila hladilne tehnike, gospodinjskih aparatov, elektromotorjev, električnega orodja. Elektromehanika, Pivka 20, Naklo. ☎ 47-490 12495

Servis električnega orodja Iskra AEG, Nakita, B&D, BOSCH. Elektromehanika, Pivka 20, Naklo. ☎ 47-490 12496

Z IGRO DO NAGRAD
090 45 09
Cena 58,50 SIT/ 0,5 min

Popravljamo pralne stroje, štedilnike, bojlerje, hladilnike, skrinje. ☎332-053 12519

Svetujemo in vodimo za vas celoten postopek pridobitve lokacijskega, gradbenega in uporabnega dovoljenja. X BIRO,d.o.o., ☎061/316-698 ali 061/1326-277 vsak delavnik med 9 in 18. uro ter ob sobotah med 9 in 13. uro 12541

## STANOVANJA

Iščemo stanovanje ali apartma na relaciji Jesenice-Kranj-Ljubljana. AGILIA,d.o.o., ☎266-564 11918

Na Planini II prodam 1- sobno stanovanje 50 m2. ☎325-549 12054

Prijetna mlada upokojenka dobi sobo z uporabo kuhinje. Šifra: SAM V HIŠI 12059

Oddam SOBO v najem v bližini Nakla za 150 DEM. AGILIA, d.o.o., ☎223-444, od 9. do 14. ure 12089

Prodam 2 sobno stanovanje 60 m2 v Brežicah, CK, 2. nad., 2 balkona s pogledom na Čatežke toplice, možno kot vikend, razne variante plačila, zelo ugodno. ☎0608/62-650 12091

Za eno leto oddamo opremljeno 1 sobno stanovanje v Škofji Loki s predplačilom. ☎065/23-681 petek po 15. uri 12102

Vzamem stanovanje v najem na Bledu ali Radovljici. ☎82-410 12144

Vse o mikrovalovni pečici 090/45-04
1 min 117 SIT

Mladi frizer išče garsonjero ali 1-sobno stanovanje v Kranju. Kličite od 12. do 15. ure na ☎84-782 12174

Na Jesenicah oddam 1-sobno stanovanje najboljšemu ponudniku. ☎311-062, popoldan 12189

Kranj-Planina, prodamo 2-sobno STANOVANJE s kabinetom, 64,5 m2, 4. nad., dvigalo, centralna, zastekljen balkon, telefon, CATV. ☎324-650 12199

V najem vzamem najmanj 2-sobno stanovanje v Lescah ali v Radovljici. ☎718-532 12298

Na Planini oddam GARSONIERO s telefonom. Predplačilo 1 leto. ☎325-649 12325

Najamem stanovanje Bistrica, Tržič ali okolica do 300 DEM/mes. ☎56-710 12342

V centru Radovljice oddam s 1.6., lepo opremljeno enosobno stanovanje s CK in telefonom. Šifra: 6 mes. predplačilo 12400

Najboljšemu ponudniku prodam 2,5 sobno stanovanje 56 m2 v centru Žirov. ☎692-538 12436

Kupim enosobno STANOVANJE (38-42 m2), kuhinja v L. ☎215-827 12463

Prodam GARSONJERO 22 m2, CK, CATV. ☎215-827 12464

Planina I, zamenjamo 89 m2 (2s+2k), za dve manjši ali eno manjše+doplačilo. ☎325-640 12487

PRODAMO Šorlijeva, 2,5 sobno, 70,40 m2, CK, takoj vseljivo. MIKE &Co.d.o.o., 216-544 12500

Prodamo Planina III 1,5 sobno 52m2, CK balkon. MIKE &Co.d.o.o., 216-544 12501

Prodamo TRŽIČ Deteljica 1 sobno, 40 m2, CK, takoj vseljivo. Mike&Co.d.o.o., 216-544 12502

Prodamo Škofja Loka 2 sobno, 57 m2, CK, balkon. MIKE & Co.d.o.o., 216-544 12503

Prodamo Planina I-3sobno 83, 60 m2, CK, 2 balkona. MIKE & Co.d.o.o., 216-544 12504

Kupimo Vodovodni stolp ali Zlato polje 2 ali 3 sobno stanovanje s CK ali brez. MIKE & Co.d.o.o., 216-544

Najamemo in kupimo več različnih stanovanje. ☎634-690 12518

Najamem enoinpolsobno ali dvosobno stanovanje s telefonom na Planini. ☎ 222-511 Stane od 7. do 15.

V Kranju takoj kupimo garsonjero, enosobna, dvosobna in večja stanovanja in oddamo stanovanje v hiši (Britof) in hišo v Stražišču ter 3 ss v hiši pri Bledu. APRON 331-292 12521

STANOVANJA PRODAMO: v Kranju 1 garsonjero 17 m2, 23 m2, 1 sobno 41 m2, 2 sobno 50 m2, 54m2, 58 m2, 63 m2, 65 m2 in 68 m2, 2,5 sobno 67 m2, 2s+2 k sobno 89 in 98 m2. K3 KERN KRANJ,d.o.o., Komenskega 7, 221-353 12527

STANOVANJA PRODAMO: v Kranju 2 sobno 52 m2, 3 sobno 70 m2 v Šorlijevem nas. in 2 sobno 57 m2 pri Vodovodnem stolpu, 2 sobno 62 m2 na Zlatem polju, 4 sobno na Zlatem polju in 4 sobno na Drulovki. K 3 KERN KRANJ,d.o.o., 221-353 12528

V Kranju (Planina II) prodamo 1 sobno stanovanje 50 2m, oprema po dogovoru, cena cca 56000 DEM, v kranju prodamo tudi sledeča 1 sobna stanovanja Planina III, 1 sobno stanovanje 42 m2, center 1 sobno stanovanje 42m2, v Škofji Loki (Frankovo nas) prodamo 1 sobno stanovanje, 43 m2, komfortno, cena in ostalo po dogovoru, v Škofji Loki (Frank. nas.) prodamo 2 sobno stanovanje 58 2m, lepo komfortno in ohranjeno stanovanje z balkonom. Možna menjava za večje, starejše stanovanje na isti lokaciji. Cena cca 77000 DEM. X BIRO,d.o.o., 061/316-698 ali 061/1326-277 vsak delavnik med 9 in 18 uro ter ob sobotah med 9 in 13. uro. 12537

NEPREMIČNINE
Mike & Co. d.o.o.
064/216-544

V Kranju prodamo sledeča 2 in 2,5 sobna stanovanja: Planina I. 2 sobno stanovanje 65 m2, v Centru 2 sobno stanovanje 88 m2 in 2,5 sobno stanovanje 63 m2 na Planini III, 2,5 sobno stanovanje 75 m2 na Planini II 2 sobno stanovanje 57 m2, X BIRO,d.o.o., 061/316-698 ali 061/1326-277 vsak delavnik med 9 in 18. uro ter ob sobotah med 9 in 13. uro 12538

## VARSTVO

Nudim varstvo vašemu otroku na mojem ali vašem domu. ☎323-281

## VOZILA DELI

BLATNIKI prednji, novi, original VW za GOLF 1 ali CADY, prodam. ☎ 51-038, zvečer 11467

AVTOPREVLEKE zelo ugodno. RUBIN KOKRICA, ☎225-151 12128

Po delih 126 P in 101. ☎53-176

Prodam vetrobransko steklo, komplet sedežev, stranska in zadnja vrata za zastava GT 55, ter štiri malo rabljene gume EXACT 155x13. ☎ 403-275 12267

Prodam 4 kom originalana platišča za R 5 (13 col). ☎242-433 12288

Prodam GUME 400x8 s kolesnimi obroči za kosilnico Gorenje Muta Univerzal. ☎67-654 12295

Prodam R 4, letnik 1979, po delih. ☎631-174 12336

CITROEN rabljeni in novi rezervni deli ter odkup avtomobilov Citroen. ☎692-194 12357

Prodam PRIKOLICO za osebni avto. ☎421-481 12364

Prodam 4 gume Semperit Top Grip 155/13, malo rabljen, 12000 SIT. ☎802-119 12380

Popravilo vozil Renault, Peugeot, Citroen, rezervni deli novi in rabljeni zagotovljeni. ☎422-098 12415

Prodam MAŠINO za Z 101, letnik 1990. ☎223-514, popoldan 12470

## VOZILA

PRODAJA, ODKUP rabljenih vozil in prenos lastništva. ☎325-981, 325-659, po 20. uri 9526

Prodam Z 101, letnik 1989, 100.000 km, lepo ohranjena. ☎ 733-601 11459

Ugodno prodam Z 101. ☎242-044

VW TRANSPONTER, letnik 1982, prodam. ☎ 723-026 11776

AX TRE, 5 vrat, 5 prestav, siv, letnik 1989, reg. do oktobra, zelo lepo ohranjen. Mali, Golnik 2. 11782

KADETT KARAVAN 1,3 GLS, odlično ohranjen, prodam. ☎77-214 11806

Prodam RENAULT 4 GTL, letnik 1988. ☎632-197 11867

Panasonic
Atestirane centrale, telefoni in telefaksi za prave poslovneže
DOBAVA IN MONTAŽA NA KLJUČ
SERVIS Z ORIGINALNIMI DELI
POOBLAŠČENI ZASTOPNIK ZA SLOVENIJO
TELEFON
TRGOVINA - SERVIS
Uprava tel.: 064 222 868 fax.: 064 222 867
LJUBLJANA, tel/fax: 061 159 0 232
KRANJ, tel/fax: 064 222 160

KARAMBOLIRANO VOZILO ali vozilo v okvari, novejši letnik, takoj odkupim. ☎ 0609/614-484 11941

Prodam R 4 GTL, letnik 12/91. ☎45-241 11963

LADA 1300 karavan, letnik 1988 prodam za 3500 DEM. ☎692-761 11981

NAKUPOVALNI IZLET na Madžarsko torek-petek-sobota. ☎49-442 12020

ITALIJA PORTOGRUARO, vsak četrtek, nakupovalni izlet. ☎49-442 12022

Prodam R 4 GTL, letnik 1984, reg. do 1/96 za 1500 DEM. ☎634-260 12030

JETTO 1.6 B odlično ohranjeno, reg. 20.8.95, zelo ugodno, prodam. ☎216-107 12052

Prodam GOLFA JX model 88 rdeč, kot nov, reg. 4/96, 8800 DEM. ☎323-235 12053

Prodam ŠKODO FORMAN LX, staro dve leti, dobro ohranjeno. ☎57-806 12058

Prodam R 4 GTL v zelo dobrem stanju, letnik 1988, prevoženih 46000 km, reg. do 9/95, ogled možen od 16-19 ure Na Griču 23, Mlaka pri Kranju 12067

Prodam SUZUKI SWIFT GTI, letnik 1990. ☎741-348 12076

Prodam OPEL KADETT 1,3 S, letnik 12/88. ☎714-837 12081

POOBLAŠČENI PRODAJALEC ZA VOZILA
PEUGEOT
Prodaja po sistemu staro za novo. Nakup vozil na kredit ali leasing.
AVTOMEHANIKA Rajko Kavčič, Milje 45, Visoko pri Kranju tel: 064/43-142

Prdoam ALFO 75 1,6, letnik 1987, Z 101, letnik 1988. ☎332-257 12083

Prodam MERCEDES 280 se, LETNIK 1979, MOŽNA MENJAVA. ☎310-537 12086

Prodam JUGO 55, letnik 1988. ☎218-256, od 15. ure dalje 12087

Prodam VISO 11 RE, letnik 1987, 100.000 km, metalna barva. ☎46-022 12090

Prodam GOLF, letnik 1989, diesel. ☎49-422 12093

Ugodno prodam SKALO 55, letnik 1/89. ☎52-123 12094

Prodam R 4, letnik 1989. Pavlin, Snakovška c. 4, Križe 12095

Prodam JUGO 45 E, letnik 1986. ☎211-355 12098

SEAT TOLEDO 1.8 I GLX, 1.8/93, 22500 km, z vso opremo, prodam za 22900 DEM. ☎56-540 12099

Prodam R CLIO, letnik 1994 z vso opremo. ☎ 49-462 12104

Prodam YUGO koral 45, letnik 1988, cena 2.700 DEM, reg. do 1/96. ☎ 325-055 12107

Prodam FIAT UNO 45, letnik 6/1991, rdeče barve. ☎ 49-356 12108

Prodam odlično MAZDO 626 ali 323, nujno. ☎ 331-273 12110

Prodam FIAT PANDA, letnik 1985. ☎ 328-010 12112

YUGO SKALA 55, letnik 1988, garažiran, dobro ohranjen, prodam. ☎ 715-803 12113

UNO 45, letnik 1990, reg. do 4/96, prodam. ☎ 723-151 12114

Prodam R 18 TL, letnik 1982, 172000 km, 2700 DEM. ☎242-172, po 17. uri 12118

Prodam R CLIO za 11700 DEM in VW HROŠČ za 800 DEM. ☎325-543

VW HROŠČ 1200, letnik 1974, registriran, za 800 DEM. ☎325-543

Prodam R CLIO 1,2 RL, letnik 1991, rdeča barva, 5 vrat. ☎325-543 12124

Prodam MARUTI CITY STAR, januar 95. ☎doma 44-274, služba 221-221 int. 446 12126

GOLF 1,3, letnik 1988, prodamo. RUBIN Kokrica, ☎225-151 12129

AXD CABAN 1,4, letnik 1993 prodamo. RUBIN KOKRICA, 225-151 12130

Prodam PASSAT KARAVAN, letnik 1991, 1,8. Rubin Kokrica, ☎225-151

Prodam GOLF DERBI, letnik 1979, zelo lepo ohranjen, zelo ugodno. ☎714-988 12132

Prodam GOLF, letnik 1986. Visoko 103, ☎ 43-455

126 P, letnik 1988, reg. 7/95, prodam, cena 1300 DEM. Tutič, Golnik46 12136

Prodam R 4 GTL,l. 82, prvi lastnik, garažiran. Titova 45, Jesenice, II. nad, stan. 8 12137

JUGO GX 1.1, letnik 1988, reg. 3/96, prodam. ☎78-315, dopoldan 12142

Prodam JUGO 45, letnik 1987, reg. do 2/96, ohranjen. ☎326-582 12143

Prodam FORD GRANADO, letnik 1980, reg. do 12/95. ☎41-037 12152

Prodam OLDCIT 11 RL, 10/91, 2300 DEM. ☎802-132 12158

Prodam R 4 GTL, v voznem stanju, neregistriran. ☎213-414 12161

GOLF JXD, letnik 1987, 5 vrat, prodam ali menjam za cenejšega. ☎331-713 12162

Prodam FORD ESCORT GHIA KARAVAN 1.8 16 V, letnik 1993, metalna barva, prevoženih 51000 km, cena 25000 DEM. ☎57-225

Prodam ALFO 33,1.5, letnik 1985, ZLATA DETELJICA, CENA PO DOGOVORU. ☎ 061/739-657, Janez

AUTO KRAINER
CELOVEC, Völkermarkterstr. 184
TEL. 0043-463-38330
Avdi

JUGO KORAL, letnik 1991, rdeč, kot nov, prodam. MEPAX d.o.o, ☎331-214, 323-298 12169

Odkup-prodaja rabljenih vozil. MEPAX d.o.o., 323-298, 331-214 12170

R 5 12/95, 5 v, ohranjen, možnost kredita, prodam. ☎323-298, 331-214 12171

SAMARA 1,5, letnik 1990, 5 v, rdeča, možnost kredita, prodamo. ☎323-298, 331-214 12172

Prodam GOLF diesel, letnik 1987. ☎721-690 12175

Prodam PICK UP CITROEN C 15 D podaljšan, letnik 1993. Nakup možen tudi na obroke na dve leti. ☎223-414 Sladič 12180

OPEL CALIBRA 92, 60.000 km, metalik črna, prodam. ☎329-996

Prodam LADO 1300 S, letnik 1983, vozno registrirano. ☎218-517 12183

Prodam JUGO 60, letnik 1989. ☎422-349 12188

Prodam dobro ohranjen KOMBI ZASTAVA 850 AK. ☎48-711 12193

Prodam JUGO 55, letnik 1990, rdeče barve, kot nov. Majkič, Valjavčeva 7, Kranj 12197

Prodam SUBARU SDX 700 1986, dobro ohranjen. ☎691-957 12200

Prodam Z 128 CL, letnik 1987, dobro ohranjeno. ☎324-650 12206

UNO TURBO I.E 85 ugodno prodam. ☎327-089 12209

Prodam Z 128, letnik 1989 in Z 101 JUGO SKALA, letnik 1988. Marjan, Gorenjska c. 20, Radovljica 12210

OPEL
CORSA od 17.300 DEM
ASTRA od 23.500 DEM
OMEGA od 42.900 DEM
FRONTERA od 41.000 DEM
CALIBRA od 41.900 DEM
Vozila so z bogato serijsko opremo in letnik 95
VRBA d.o.o. STRUŽEVO 4, KRANJ, TEL.: 064/211-090

JUGO 55 KORAL, letnik 1989. Vrhovac, Gorenjska 20, Radovljica 12211

Prodam tovoni avto MERCEDES 10-13 kiper trambus kabina, hidravlični volan, dobro ohranjen, letnik 1979 in bager Atlas 1202 na kolesa, vreden ogleda in klešče za nakladanje hlodovine. ☎730-733 12220

Prodam Z 850, letnik 1984, ohranjen, zelo ugodno. ☎325-213 12221

ŠKODA FAVORIT, letnik 1992, prodam. Zadražnik, Britof 147 12223

Prodam JUGO 45, letnik 1987. ☎332-005 12232

ZASTAVO 101 GTL, letnik 1989 prodam za 3700 DEM, registrirano do 12.5.96. zariška 13, Drulovka 12235

Prodam GOLF, letnik 1988. Zg. Senica 20, 61215 Medvode 12240

Odkup, prodaja prepis vozil, možen kredit. ☎47-340 12241

Prodam SEAT IBIZA 1,5 SX 1, 105 KM, letnik 1990, reg. do 9/95, črne metalne barve, električna stekla, central. zakl., aluminij platišča, prevoženih 70.000 km, cena 9900 DEM. ☎733-129 12243

Prodam JUGO 55, letnik 1988. Beregant, Poženik 53 12247

Prodam GOLFA JXD diesel, letnik september 1988. ☎323-558 12248

Prodam Z 101 Mediteran, letnik 1980, reg. do 2/96, lepo ohranjen. Cena po dogovoru. ☎723-556 12249

Prodam R 18. Podnart 19 12251

Avto šola AUTO
☎ 211 - 077
51 - 864
TEČAJ CPP SE ZAČNE V PONEDELJEK, 29. MAJA, OB 18. URI, V PROSTORIH KS ZLATO POLJE

Prodam GOLF benz, kovinsko sive barve, 5 v, letnik 91, ohranjen, ugodno prodam. ☎312-255 12283

Podjetje AVTOPRIS odkupuje in prodaja vozila vseh znamk. ☎312-255 12284

AX 1.1 I CABAN, letnik 1991, 19000 km, kot nov. ☎312-255 12285

Prodam ohranjen JUGO 55, letnik 1986, cena 2500 DEM. ☎45-532 12290

Prodam FIČOTA neregistriran v voznem stanju, 300 DEM. ☎620-217 12294

R 4 GTL, letnik 1990, 64000 km, bele barve, prodam za 5000 DEM. ☎715-241 12299

Prodam R 4 GTL, letnik 1986, bele barve. ☎0609/616-095 12306

Prodam R 19, sive kovinske barve, letnik 1989, ohranjen, cena 11000 DEM. ☎312-255 12307

JUGO KORAL 45, letnik 1988, rdeč, prodam. ☎061/614-040 12311

Prodam HONDO CIVIC 1,4, letnik 1990. Delavska 19, Stražišče 12279

Prodam GOLF JGL, letnik 1981, karamboliran. ☎733-528, po 15. uri 12383

Prodam GOLF diesel, letnik 1989 december. ☎718-187 12387

Prodam avto FORD ESCORT starejši letnik, mašina generalno obnovljena. ☎326-738 12394

Prodam Z 128, letnik 85/10, drugi lastnik, cena 1900 DEM. ☎45-114 12396

Prodam Z 101 komfort, l. 1982, ugodno. ☎212-134 12408

FIAT UNO 1.0 IE, letnik 1994. 5 v v garanciji, cena ugodna, prodam. ☎332-178 12409

Prodam kov. modro ASTRO 1.6 I, letnik 1992, prev. 39000 km. ☎212-290 12413

ŠKODO FAVORIT karambolirano kupim. ☎328-218 12416

Prodam Z 101, letnik 1989, za 3900 DEM. ☎323-567 12419

ŠKODO FAVORIT 136 LS 10/91, 74000 km, bela, dodatno opremljeno, prodam za 7100 DEM. ☎46-577 12420

Prodam GOLF, letnik 80/81. ☎215-557, popoldan 12422

Prodam R 19 SHAMMADE, letnik 1990. ☎715-907 12424

Prodam PEGUOT 309 GL profil. ☎331-699 12428

Prodam BX 1.6 TRS, letnik 1986. ☎331-699 12429

Prodam GOLF JX, letnik 1988, prvi lastnik na ☎331-699 12432

JETTA, letnik 1987, rdeča, 8700 DEM in VISA, letnik 1986, 4600 DEM. ☎312-076 12433

GOLF JXD, letnik 1990, GOLF JX, letnik 89/90, GOLF JX, l. 88, VW PASSAT 1,6, letnik 1989, prodamo. MINEX,d.o.o., ☎212-073 12437

Prodam DIANO, lepo ohranjeno, 98000 km, reg. do 1/96. ☎213-115 12447

Prodam CITROEN GS 1200, letnik 1978, vozni, za 400 DEM, reg. potekla. ☎46-876 12451

Prodam JUGO 45, letnik 1985. Sebenje 39, ☎58-265 12452

Prodam FIAT UNO 45, letnik 1985. Vse informacije na ☎325-981 12454

GOLF diesel 12/88, prvi lastnik. ☎713-306 12456

AG GANTAR
64202 Naklo, Bratov Praprotnik 10
Telefon/fax 064/47-035
KONSIGNACIJA
IN MONTAŽA
IZPUŠNIH LONCEV IN CEVI

FIESTA GHIA, letnik 1978, reg. 9/95, prodam. ☎891-084 12254

Prodam R 4 GTL, letnik 1987, rdeče barve, lepo ohranjen. Pogačnik, Na jasi 13, Tržič. 12256

Odkup karamboliranih vozil za popravilo ali odpad. ☎ 731-350, 0609/615-647 12261

Prodam FORD ESCORT Karavan, letnik 1991, 1.600, prvi lastnik. ☎ 331-184 ali 215-106 12262

Prodam LADO SAMARO, letnik 1993, registrirano do 5/96. Britof 186. 12264

Prodam GOLF JGL, letnik 1981, lepo ohranjen. Cena 3.700 DEM. ☎ 403-275 12266

R 5, letnik 1989, rdeče barve, ugodno prodam. ☎51-964 12269

Prodam Z 101 GTL 55, letnik 1987. ☎ 738-836 12271

Prodam Z 101 GTL, letnik 1986. Letališka 6, Voglje 12273

GOLF, letnik 12/86, diesel, registriran do 12/96. Predoslje 26. 12275

Prodam R 5, 1,6 diesel, letnik 1992. Ogled petek dopoldne in sobota popoldne. ☎ 323-333 12277

Ugodno prodam ALFO 75, 1,8, letnik 1986. ☎ 715-991 12278

Ugodno prodam ŠKODO 120 L, letnin 1988; R 19 1,4 TR CAT, letnik 1990; YUGO 45, letnik 1987; ŠKODO 136 L, letnik 1990; CLIO 1,4 RT, letnik 1993; LADO SAMARO 1500, letnik 1993. Možen kredit. RENAULT PREŠA d.o.o., Cerklje. ☎ 422-522 12280

Prodam GOLF, letnik 1981, prevoženih 139.000 km, bele barve. ☎ 326-874 12282

Prodam JUGO 45 KORAL 89/3. Mrakova 1, st. 4 12314

BMW 320 I, letnik 1984, reg. 6/96, cena 9500 DEM. ☎310-778 12321

JUGO 45, letnik 1990, višnja barva, kot nov, registriran celo leto, prodam. ☎47-340 12323

Prodam VW 1200, letnik 1976. ☎696-060 12328

Prodam ŠKODO FAVORIT 135 LS, temno modre barve. ☎328-202 12338

Prodam KAMION z delom v Kranju. ☎211-912, mobitel 0609/631-344 12339

Prodam Z 101, letnik 1985. ☎327-026, popoldan 12347

Ugodno prodam VECTRO 1.6 I, letnik 1990. ☎332-424 12360

Prodam JUGO 55, letnik 1984. ☎731-634 12361

Prodam JUGO 45, letnik 1989. Prebačevo 42 12373

Prodam JUGO 45, letnik 1986, reg. do oktobra. Cena 1300 DEM. ☎45-578 12374

Prodam FIAT 126 (bolha). ☎621-211 12375

Prodam FIAT TIPO 1.4, letnik oktober 1993. ☎880-053 12377

Prodamo naslednja vozila: BMW I, letnik 1990, GOLF diesel, 5 v, letnik 1990, GOLF diesel I. 89, SUZUKI VITARA I. 94, Z 128, letnik 1987, R 4 I. 87, VW PASSAT I. 89, SUBARU LEGACY karavan I. 91, 4 WD. Možnost kredita, možnost staro za staro. ☎325-981 12378

Prodam GOLF JXD, letnik 1990, grafitno sive barve. ☎48-625 12382

AVTOhi-fi
AVTO·avdio·alarm·mobitel·SYSTEMS
Stružnikova 19, 64208 Šenčur
Tel.,Fax: 064/41 016
macAudio FASCINATING SOUND distribucija za Slovenijo
GT AVTO ALARM
mobitel pooblaščeni servis za prodajo in montažo

Prodam OPEL KADETT 1.3 S, letnik 1980, cena 4500 DEM. ☎242-036 12457

CITROEN AX, letnik 10/89, bele barve, prodam. ☎632-083 12458

Prodam JUGO 55 A, letnik 1987, cena po dogovoru. ☎77-981 12462

Prodam MITSUBISHI PAJERO, letnik 1992. ☎211-264 12465

Prodam JUGO 55 AX, letnik 1987, dobro ohranjen. ☎332-289 12469

OPEL KADETT 1.3 SOLZA, letnik 4/87, prodam ali menjam. ☎632-083 12472

Prodam Z 750, letnik 1979, vozen, neregistran, 100 DEM. ☎241-710 12473

Prodam Z 128, letnik 1987. ☎216-592 12475

Prodam JUGO KORAL 45, letnik 1989. ☎876-151 12488

126 P, letnik 1981, obnovljen, registriran do septembra, prodam. ☎633-506 12513

Prodam HROŠČA, letnik 1972. ☎310-017 12514

VW HROŠČ, letnik 1976, obnovljen, reg. do 5/96, cena po dogovoru. ☎874-316 12516

QMI PTFE (teflonska) ZAŠČITA MOTORJEV
QMI vam nudi:
- enostavno doziranje ob menjavi olja
- do 160.000 km zaščite
- do 90% manjšo obrabo motorja
- povprečno 7,3% večjo moč motorja
- povprečno 5% manjšo porabo goriva
- zaščito pri hladnem zagonu
Pooblaščeni prodajalci:
KRANJ: AVTOCOMMERCE, Bleiweisova 14, tel.: 064/213-977
NAKLO: KUNČIČ VOJKO, Stara cesta 28, tel.: 064/47-169
LESCE: NBA d.o.o., Boštjanova 30, tel.: 064/718-463
JESENICE: ČOP d.o.o., H. Verdnika 23/a, tel.: 064/84-366
MEDVODE: TAPOS d.o.o., Gorenjska cesta 3, tel.: 061/613-352
ŠENČUR: SERVIS KADIVEC, Pipanova 46, tel.: 064/41-573
VERTIGO, d.o.o., Mestni trg 27, Škofja Loka
tel./fax: 064/623-087, 624-228

Prodam PEUGEOT 205 XE, letnik 1986, ohranjen. ☎45-585 12520

Prodam JUGO 45 KORAL, letnik 1991/8. Cena po dogovoru. Grgič, Frank. nas. 163, Škofja Loka 12525

## ZAPOSLITVE

Iščem zidarska dela. Imamo skupino. Delamo kvalitetno in hitro. ☎ 401-316 11163

Dekle za strežbo v bistroju Matjaž Kranj, redno ali honorarno takoj zaposlimo. ☎222-430 ali 331-654 11442

V delovno razmerje sprejmemo delavko, vajeno industrijskih šivalnih strojev. ☎58-082, od 8 do 14. ure ob delavnikih 11741

Zaposlimo STROJNIKA gradbene mehanizacije in voznika tovornjaka. Pisne ponudbe na naslov: Ciril Potočnik, Hotavlje 74, Gorenja vas 11829

Dekle dobi delo v pizzeriji. ☎421-226, po 14. uri 11864

VSEM, KI VAM JE DELO V VESELJE. POSEBNA DIREKTNA PRODAJNA ENOTA, KI SE UKVARJA Z ZBIRANJEM NAROČIL ZA IZOBRAŽEVALNI PROGRAM, NUDI REDNO ZAPOSLITEV. DELO POTEKA OD PON. DO PET. V DOPOLDANSKEM ČASU. ☎ 0609/ 620-475, 634-064, 56-105. 11913

ORBITA
agencija za delo

Naši naročniki potrebujejo nove sodelavce:
- KOMERCIALISTA - TRGOVSKEGA ZASTOPNIKA
- VEČ KV AVTOKLEPARJEV
- PEČARJA - KERAMIKA
- VEČ SAMOSTOJNIH KV ZIDARJEV, TESARJEV OZ. DRUGIH GRADBENIH DELAVCEV

Vabimo tudi kandidate ostalih profilov, da se vpišejo v našo borzo podatkov. Vse informacije lahko dobite po telefonu 47-574 ali 47-575 oziroma osebno v Naklem, C. na Okroglo 3.

Zaposlimo delavca v lakirnici. MIZARSTVO KURNIK, ☎45-375 11926

Sprejmem vsa zidarska in fasaderska dela. ☎225-362 12046

Zaposlimo KV zidarja in gradbenega delavca. ☎41-208 12050

Sprejmemo delavko z 4 ure dela - okopavanje. ☎242-025 od 6. do 1/2 8. ure 12056

Dekle za strežbo v gostinskem lokalu zaposlimo, lahko tudi pripravnico. Možna oskrba in stanovanje v hiši. ☎691-215 12060

Nudimo zanimivo honorarno delo. ☎84-479, 81-369 12068

Firma INTERCET d.o.o. zaposli lesarskega tehnika z dobrim poznavanjem stavbnega pohištva in z znanjem nemščine. Nudimo stimulativni OD. Dodatne informacije po tel. št. 064 331 767 ali 064 59062.

V redno delovno razmerje sprejmemo KUHINJSKO POMOČNICO. ☎422-000 12069

Iščemo dekle - študentko za honorarno pomoč pri strežbi. ☎216-114 12075

RESTAVRACIJA METULJČEK Škofja Loka takoj zaposli KUHARJA in KUHRAJA pripravnika. ☎622-270 12078

Ekonomski tehnik nujno potrebuje zaposlitev. Šifra: VESTNA 12097

ZAPOSLIMO NATAKARJA. ☎ 741-458 12103

Pizzerija Pod velbi, zaposli dekle za delo v strežbi. Informacije vsak dan po 16. uri v pizzeriji, Poljče 6. 12115

OFFSET TISKAR z delovnimi izkušnjami na offset stroju dobi zaposlitev za nedoločen čas. Dober OD. Medium Radovljica, tel. 064/802-146 in 804-065.

DZS išče vodje skupin za dobro plačano delo na terenu. Informacije vsak petek od 12. do 17. ure ☎331-445 12147

Zaposlimo KUHARJA (picopeka). Klicati od 18. ure dalje na ☎725-190 12173

K sodelovanju vabimo več kuharjev za gostilno v bližini Medvod, kjer je možno tudi stanovanje in v gostilno v Podljubelju. Zaposlitev je redna ali honorarna. ☎061/621-139, med 8 in 10 dopoldan 12227

Iščemo prodajalko za delo v živilski trgovini. ☎312-274, 218-948 12146

ČISTILKO - za čiščenje manjših poslovnih prostorov, enkrat tedensko 4 ure v popoldanskem času, sprejmemo. Šifra: ZANESLJIVA 12228

Prevzamem manjša ali večja grad. dela. ☎632-158 12231

Iščemo KUHARJA ali kuharico in fanta ali dekle za strežbo. Zaposlimo redno za določen čas Koča na gozdu Vršič. ☎0609/626-641 12234

Takoj zaposlimo elektromonterja. ☎50-648, 53-496 12238

Honorarno delo v računovodstvu v Škofji Loki dobi sposobna ekonomistka. ☎47-620 12252

Iščemo trgovskega potnika Iza prodajo. ☎ 218-955 po 18. uri 12260

Redno zaposlimo dekle za strežbo. ☎ 311-301 12263

Honorarno zaposlimo ČISTILKO iz okolice Cerkelj. ☎ 422-522 12281

Šport Commerce Kranj takoj zaposli
KV KUHARJA za delo v ŠPORT HOTELU POKLJUKA
Pogoji:
- znanje slovenskega jezika
- 1 leto delovnih izkušenj
Prijave se zbirajo do 1. 6. - Šport Commerce, Partizanska 37, Kranj

Zaposlim KV MIZARJA. ☎241-281 12310

Zaposlimo samostojno ŠIVILJO, redno ali honorarno na ☎061/841-469, od 15. do 19. ure 12327

Če želite zaslužiti 1000,2000 ali več DEM, pokličite ☎325-291 12330

Zaposlimo kuhinjsko pomočnico. ☎064/45-038 12359

Iščemo prijazno mlado dekle za delo v strežbi. ☎46-878 12371

Trgovsko podjetje honorarno ali redno zaposli več ljudi na področju zastopanja zelo iskanega medic. izdelka. Potrebujete prevoz in prosti čas. Informacije od pon.-petka od 7-14. ure na ☎57-033 12381

Kuhinjsko pomočnico takoj zaposlimo. ☎47-830 12386

Takoj zaposlimo **več slikopleskarjev** (lahko tudi priučeni) **OD po dogovoru.** Informacije osebno v trgovini ČOPIČ TC BPT Tržič. Tel.:53-571 int. 258

PRAŽARNA JANCO KRANJ išče POTNIKE za prodajo kave gostinskim lokalom po Sloveniji (lasten prevoz). Pisne ponudbe na naslov: JANCO,d.o.o. Kranj, Kolodvorska 3 12393

Zaposlim dekle v bifeju. ☎332-518 12398

Nudimo redno zaposlitev. ☎57-792 12399

Iščem vztrajne in komunikativne osebe. Plačilo po učinku. ☎327-560 12402

Kupim zazidljivo parcelo ali hišo v gradnji v Kranju ali v okolici. ☎331-266 dopol. in 329-924 popoldan 12403

Delo dobi vodja skupin, dober zaslužek. ☎620-565, od 18. -19. ure 12404

Nudim možnost dobrega honorarnega zaslužka. ☎41-058, po 16. uri 12410

Zaposlimo natakarico v pizzeriji in kavarni. ☎50-267 12423

Zaposlim mlado, prijetno dekle za delo v šanku. ☎212-890 12426

DROGERIJA Ana v Radovljici zaposli dobro prodajalko. ☎223-360, od 7. do 15. ure 12430

Zaposlim trgovca(ko) v živilski trgovini. ☎310-519 12438

V Šenčurju zaposlimo simpatično dekle za delo v šanku. Nastop dela takoj. ☎41-222 12448

KOSELJ DUPLJE,d.o.o., Zg. Duplje 92 zaposli v redno delovno razmerje KV KLJUČAVNIČARJA ali delavca brez poklica. ☎47-193 12450

PRIPRAVNIKA zaposlimo za delo v menjalnici. Pogoj: srednješolska izobrazba ekonomske smeri ali gimnazija. Inf. na tel. 211-387.

Zaposlimo več terenskih komercialistov z lastnim prevozom za prodajo novih med. izdelkov. Zaslužek cca 1000 SIT/uro. Prednost imajo kandidati s polnim delovnim časom. Kličite danes od 10-18. ure. ☎061/15-99-003 12460

Honorarno zaposlimo delavca na žagi. ☎64-450, po 20. uri 12461

Iščemo NATAKARJA z strežbo v gostilni v Gor. vasi. ☎681-424 12476

Za redno delovno razmerje zaposlimo poslovodkinjo živilske stroke. ☎213-968 12490

Imate finančne težave in bi radi dobro zaslužili. Če ste resni, pokličite ☎874-220 do 18. do 20. ure 12497

Italijansko podjetje išče ljudi za področje marketinga in prodaje. ☎874-061 12498

## ZAHVALE

Vsem prijateljem in sosedom ter KS, RK Vodovodni stolp in ZZB se zahvaljujem za obiske in darila ob 90. rojstnem dnevu moje mame Frančiške Salmič. Francka Mraz 12218

## ŽIVALI

Prodam KOZO s kozličkom. ☎310-330 11836

Plemensko ZAJKLO pasme francoski ovnač z mladiči ali brez, prodam. ☎45-532 11953

Zdrave KUNCE pasme francoski ovnač za nadaljno rejo, prodam. ☎45-532 11954

DALMATINCA, vrhunsko leglo, star 7 tednov, ugodno prodam. ☎51-360 11956

Prodam KOZLA za pleme star 18 mesecev. Podjed, Britof 98, Kranj 12024

Prodam BIKCA simentalca, star 10 dni. Žabnica 37 12066

Prodam eno leto stare KOKOŠI nesnice, voklo 56, ☎49-277 12079

Prodam TELIČKA frizijca. Zalog 46 12082

Prodam 10 mesecev staro telička simentalko. ☎422-606 12133

Oddamo mlade MUCKE prijaznim ljudem. ☎47-057 12136

Kupim 10 dni starega BIKCA simentalca. ☎802-042 12148

NOVOFUNDLANCI, odlični družinski psi, mladiči naprodaj. ☎692-006 12150

Prodamj črnobelega bikca, starega 10 dni. ☎061/823-675 12157

Prodam enoletne kokoši za zakol ali nadaljno rejo. ☎64-226 12179

Kupim BIKCA simentalca do 100 kg. ☎422-598 12185

Prodam JAGNJE. Sp. Lipnica 14, ☎714-768 12196

Prodam TELICO simentalko 160 kg. težko. ☎49-437 12202

Prodam brejo KRAVO, telico menjam za jalovo. Virmaše 42, Šk. Loka 12203

Prodam mlade resaste JAZBEČARJE in KOZO srnaste pasme, dobro mlekarico. ☎731-055, popoldan 12229

Prodam 100 kg težkega bikca simentalca. Ravne 30, Cerklje. ☎421-889 12230

Prodam domače KOKOŠI za rejo ali zakol. ☎45-738 12245

Prodam BIKCA in TELIČKO cca 160 kg, oba simentalca. ☎64-260, zvečer 12255

Prodam jarkice, stare 14 tednov. Golniška 1, Kokrica 12287

Prodam mladiče KOKRŠPANJELE, zlatorjave. ☎57-257 12304

Prodam BIKCA simentalca 220 kg za nadaljno rejo. ☎66-257 12313

Prodam TELIČKO simentalko 110 kg. ☎421-467 12337

Prodam dve TELIČKI simentalki 6 mesecev. Lancovo 11 12350

Prodam TELIČKO simentalko in kupim bikca simentalca od 60-70 kg. ☎824-156 12363

Kupim bikca simentalca, starega do 14 dni. ☎696-045 12365

Prodam 7 tednov staro TELIČKO simentalko. Zadraga 15, Duplje 12368

Prodam nemške kratkodlake PTIČARJE, stare 7 tednov. Brenkuš, ☎43-124 12372

Kupim TELETA sim. , starega do 14 dni. ☎731-260 12376

Kupim teden dni starega TELETA simentalca. ☎45-334 12379

Prodam ZAJKLJO LIŠČEK - ovnač z mladiči in zamrzovalno omaro Gorenje 120 l, rabljena eno sezono. Jeperca 1 pri Cerkvi 12401

KRAVO ter TELICO obe simetnalki, visoko breji, prodam. ☎329-598

Prodam črnobelega BIKCA. ☎311-811 12401

Prodam TELIČKO simentalko, okrog 110 kg. Zalog 62, Cerklje 12412

Ugodno prodam TELIČKO. Dežman, Brezje pri Tržiču 14, ☎51-252, popoldan in zvečer 12425

Prodam dve mladi KRAVI. ☎881-314 12440

Prodam TELIČKO simentalko in kupim do 10 dni starega telička simentalca. ☎421-316 12512

Prodam JARKICE, stare 12 tednov. Grilc, Partizanska pot 15, Kranj, 214-855 12517

Prodam pekinške RAČKE, samca francoski OVNAČ, samico brejo...!☎45-170 12479

Prodam PRAŠIČKE, stare 8 tednov. Verbič, Sp. Brnik 15, ☎422-641 12384

Prodam TELIČKO simentalko težko cca 170 kg. Ljubno 126 12389

TELIČKA, teden starega kupim. ☎691-930 12391

Prodam PRAŠIČKE stare 8 tednov. Verbič, Sp. Brnik 15, ☎422-641

**ZAHVALA**

Ob težki izgubi naše drage babi

# FANI MARGUČ

se zahvaljujemo sorodnikom, prijateljem in znancem ter sosedom za podarjeno cvetje, sveče in sredstva za dobrodelne namene, duhovščini za lepo opravljen pogrebni obred, pevcem Loškega okteta za občutene pesmi ter vsem, ki ste jo spremili s sočustvovanjem na njeni zadnji poti.

**VSI NJENI**

**Škofja Loka, 16. maja 1995**

**ZAHVALA**

Ob smrti našega dragega moža, očeta, starega očeta, pradeda in strica

# ANTONA ŽAGARJA

se iskreno zahvaljujemo sorodnikom, prijateljem, znancem, sosedom in nekdanjim sodelavcem, ki ste nam izrekli sožalje in ga pospremili na njegovi poslednji poti, darovali cvetje, maše, sveče in v cerkvene namene. Iskreno se zahvaljujemo g. župniku za lepo opravljen pogrebni obred, pevcem, govorniku za poslovilne besede in vsem zdravnikom, ki so mu lajšali bolečine. Hvala tudi podjetju Navček.

**ŽALUJOČI VSI NJEGOVI**

**Jezersko, Visoko, Ptuj 1995**

**ZAHVALA**

Ob smrti dragega moža, očeta, sina, brata, starega očeta in strica

# JANKA JEREBA

**iz Volake 7**

se iskreno zahvaljujemo sorodnikom, dobrim sosedom, vaščanom, prijateljem in znancem za izrečena sožalja, podarjeno cvetje, sveče in spremstvo na njegovi zadnji poti. Posebej se zahvaljujemo podjetju Marmor Hotavlje, za denarno pomoč, dr. Gregorčiču za dolgoletno zdravljenje, g. župniku za lepo opravljen pogrebni obred, pevcem ter Francki Galičič za lepe poslovilne besede. Vsem in vsakemu posebej iskrena hvala.

**VSI NJEGOVI**

**Volaka, Gorenja vas, Sv. Andrej nad Zmincem, Hotavlje, Gorenje Brdo, 7. maja 1995**

**V SPOMIN**

*Pomlad se je komaj začela,*
*cvetova sta rahlo vzcvetela.*
*Drug ob drugem sta rastla tesno.*
*A, slana prišla je prezgodaj*
*in veter ju odnesel je v sivo nebo.*

V ponedeljek, 22. maja, mineva 1 leto, odkar sta nas zapustila naša draga sinova

# MARKO VOLČIČ

# BORUT PETERNELJ

Iskrena hvala vsem, ki postojite ob njunem grobu, jima prižigate svečke ali se ju kakorkoli spominjate.

**Žalujoči družini VOLČIČ in PETERNELJ**

**ZAHVALA**

Ob smrti drage mame

# MARIJE BRENK

**roj. Kvas**

se iskreno zahvaljujemo sorodnikom, sosedom, prijateljem in znancem, ki ste nam kakorkoli pomagali, darovali cvetje in sveče ter izrekli sožalja. Posebej se zahvaljujemo tudi dr. Zamanovi in GD Žabnica za prelepo cvetje. Najlepša hvala tudi g. župniku za lep pogrebni obred, pevcem iz Naklega za zapete pesmi in Pogrebnemu podjetju Navček za organizacijo pogreba. Iskrena hvala vsem, ki ste jo v tako velikem številu pospremili na njeni zadnji poti, in vsem, ki jo boste ohranili v lepem spominu.

**VSI NJENI**

**Šutna, 5. maja 1995**

**ZAHVALA**

*Utihnil je tvoj glas,*
*obstalo je tvoje srce,*
*ostali so sledovi tvojih pridnih rok,*
*ter kruto spoznanje,*
*da se ne vrneš več.*

Ob nenadni in boleči izgubi drage sestre in ljubljene tete

# TATJANE LAMPE

se iz srca zahvaljujemo vsem vaščanom Rupe, prijateljem in znancem. Posebna zahvala najbližnim sosedom, zvonarki in predsedniku KS Rupa za vsestransko pomoč. Iskrena hvala celotnemu kolektivu restavracije Park iz Kranja, sedanjim in bivšim sodelavcem in vsem za podarjeno cvetje, sveče in izrečena sožalja ter številno udeležbo k večnemu počitku drage Tatjane. Lepo se zahvaljujemo govorniku Živila Kranj za prisrčno izrečene poslovilne besede in Gospodu dekanu iz Vrhnike za lepo opravljen pogrebni obred. HVALA VSEM!

**VSI NJENI**
**Rupa, Zaplana, Canada, Bevke**

**ZAHVALA**

*Hiša tiha je postala,*
*ko si vzel od nas slovo,*
*v srcu bolečina je ostala,*
*ki prenehala ne bo.*

13. maja je v 26. letu življenja odšel k večnemu počitku najin dragi sin

# VINKO KEPIC

**z Mlake, Pot na Zelenec 5**

Največjo zahvalo smo dolžni osebju in zdravnikom Kliničnega centra oddelka CIT. Posebej pa se zahvaljujemo sorodnikom, sosedom, prijateljem in znancem za ustna in pisna izrečena sožalja, podarjeno cvetje in sveče ter tako številno spremstvo na njegovi zadnji poti. Lepa hvala kolektivu mizarstva Ovsenik in g. Ovseniku ter kolektivu mizarstva Kurnik za podarjeno cvetje in pomoč. Gospodu Kurniku pa posebna zahvala za ganljive besede slovesa ob njegovem odprtem grobu. Najlepša hvala župniku g. Kovačiču za lepo opravljen pogrebni obred, pevcem s Kokrice za zapete žalostinke ter pogrebnemu podjetju Navček za pogrebne storitve. Vsem imenovanim in neimenovanim še enkrat iskrena hvala.

**Žalujoči: oče Vinko, mami Cilka in njegova Milena**

**ZAHVALA**

Ob boleči izgubi našega dragega

# CIRILA OGRISA

se iskreno zahvaljujemo vsem, ki ste v tako velikem številu pokazali, da ste ga imeli radi, in vas je nenadna izguba prizadela kot nas.

**VSI NJEGOVI**

**V SPOMIN**

*V naših srcih ti naprej živiš,*
*zato pot nas vodi tja,*
*kjer v tišini spiš.*
*Tam lučka ljubezni vedno gori*
*in tvoj nasmeh med nami živi.*

21. maja mineva drugo leto žalosti in bolečine, ko je odšel od nas ljubljeni mož in oči

# VINKO BOLKA

**gostilničar iz Predoselj**

Vsem, ki se ga spominjate, prinašate sveče, cvetje in postojite ob njegovem preranem grobu ISKRENA HVALA!

**Žena Elica, sinovi Krištof, Tomaž, Rok in hči Polona**

### *Boris Šetina iz Radovljice vrhovni državni tožilec*

*Vlada je 11. maja imenovala Borisa Šetino iz Radovljice za vrhovnega državnega tožilca, prvega pomočnika generalnega državnega tožilca, Ireno Kuzma pa za okrožno državno tožilko na Okrožnem državnem tožilstvu v Kranju. Novoimenovani tožilci so že prisegli in podpisali slovesne izjave. Na sliki: generalni državni tožilec Anton Drobnič čestita Borisu Šetini (desno) k imenovanju. V sredini ministrica za pravosodje Meta Zupančič.*

**• J.K., slika G. Šinik**

Izkop ustavila šele policija

# Presekali prazgodovinsko hišo na Glavnem trgu

**V torek je bilo na Glavnem trgu v Kranju precej vroče. Delavci Telekoma so vzdolž trga, brez soglasja Zavoda za varstvo naravne in kulturne dediščine, kopali jarek ter presekali prazgodovinsko hišo z ostanki keramike iz 8. stoletja pred našim štetjem ter staroslovanska grobova iz 10. stoletja.**

**Kranj, 19. maja - Celotno območje starega Kranja, torej tudi Glavni trg, je z odlokom zavarovan kot kulturni spomenik, torej so vsi gradbeni posegi v njem mogoči le s soglasjem Zavoda za varstvo naravne in kulturne dediščine. Podjetje Telekom za izkop jarka tega soglasja očitno ni imelo, po najdbi dragocenih zgodovinskih ostankov pa je dela ustavil šele po prepovedi policije.**

Na Glavnem trgu so najprej, s soglasjem Zavoda, kopali delavci kranjskega Gradbinca, in to na mestu, kjer je do 1919. leta stal baročni vodnjak. Kamnit vodnjak s piramidastim nastavkom s kroglo in mestnim grbom so na trgu postavili sredi prejšnjega stoletja. Leta 1883 so ga zamenjali z novim, ki so ga izdelali v Auerspergovi železarni na Dvoru pri Žužemberku. Vodnjak so odstranili leta 1919 ob napeljavi vodovoda.

Kmalu bo vodnjak na Glavnem trgu spet stal. Dela financira občinski sklad stavbnih zemljišč, ki je za vodnjak namenil blizu sedemnajst milijonov tolarjev. Kot rečeno, je zemeljska oziroma osnovna gradbena dela zaupal kranjskemu Gradbincu. Delavci so pod budnim očesom strokovnjakov z Zavoda za varstvo naravne in kulturne dedišče kopali na mestu, kjer je vodnjak včasih bil, ob veliki betonski cisterni za vodo, ki so jo Nemci vgradili med vojno in še zdaj služi v gasilske namene.

**"Med temi deli se z našega vidika ni dogajalo nič posebnega,"** pravi Milan Sagadin, arheolog pri Zavodu za varstvo naravne in kulturne dediščine Kranj. **"V torek je Telekom začel kopati jarek vzdolž trga. Sam sem moral na delovišče avtomobilske ceste Šentjakob - Blagovica, kjer smo odkrili tri dragocene zgodovinske najdbe, zato sem delavcu, ki opravlja nadzor, naročil, naj popazi. Nisem vedel, da Telekom soglasja za izkop nima. Predvideval sem, da mu ga je nekdo od sodelavcev z zavoda dal. Ko sem se ob treh popoldne vrnil, mi je nadzornik povedal, da so delavci Telekoma očitno presekali prazgodovinsko hišo iz 8. stoletja pred našim štetjem, naleteli na keramiko iz tistega obdobja ter na dva staroslovanska grobova iz 10. stoletja našega štetja. Tam je bil že predsednik krajevne skupnosti Center France Benedik. Povedal mi je, da je že prej interveniral, naj se dela ustavijo, vendar ga nihče ni poslušal. Poklical je župana Vitomirja Grosa, ki je okrog enih zahteval ustavitev del, vendar je bil tudi župan neuspešen. Zato je Benedik poklical policijo. Prišli so policisti inkriminalisti, ki so končno dosegli ustavitev, proti Telekomu oziroma odgovornemu delavcu pa bodo napisali kazensko prijavo. Podjetje bo za nadaljevanje del moralo dobiti vsa dovoljenja, tudi soglasje zavoda. Nelogično je, zakaj so morali kopati poleg sedanje kinete s kabli. Trga ne bo mogoče nikoli urediti, če bodo pod njim sami komunalni vodi, čas bi že bil, da bi končno vsi komunalci - od cestarjev, telefonistov, vodovodarjev - stopili skupaj in se del lotili po premišljenem načrtu."**

Najdba, ki so jo delavci Telekoma nehote obelodanili, pa je navrgla tudi novo spoznanje. Približno dve desetletji stara dilema, ali gre v mestu za dve stari grobišči - prvo okrog župnijske cerkve, drugo na območju Mestne hiše - z odkritjem dveh staroslovanskih grobov med obema lokacijama zdaj domala ni več. Kot kaže, gre za eno samo ogromno grobišče, pričo, da je bil Kranj že stoletja nazaj gosto naseljen. Vendar bo ostal zaradi neusklajenosti komunalnih posegov na eni strani in pomanjkanja denarja za obsežnejša arheološka izkopavanja na drugi del zgodovine Kranja zakopan. **• H. Jelovčan**

*Vsak teden ena srečna družina več*

## *Vibroser družini Markovič*

*Kranj, 19. maja 1995 - Ta teden, v torek dopoldne nas je v uredništvo Gorenjskega glasa malo presenečen in začuden poklical gospod Mirko Markovič, ki je povedal, da stanuje na naslovu Kočna 4 v Blejski Dobravi, to je na naslovu, ki je bil tokrat izžreban v časopisu za srečno hišno številko. Sicer točnega poteka naše nagradne igre do sedaj gospod Mirko ni poznal, nam je pa zaupal, da je bil zelo presenečen nad prijaznostjo bližnjih sosedov, ki so ga po telefonu obveščali, da je izžreban in da nas mora takoj poklicati v uredništvo Gorenjskega glasa.*

*Z gospodom Mirkom smo malce poklepetali in izvedeli, da se naše nagrade (masažnega aparata VIBROSER) veseli vsa družina, in tudi mi jim iz srca čestitamo in želimo, da bi jih VIBROSER dobro grel in lajšal razne manjše bolečine.* Vi pa dragi bralci pridno berite časopis *Gorenjski glas, mogoče bo prav naslednjič objavljena vaša hišna številka in glejte, da priložnosti ne zamudite.* **• Klavdija Stroj**

## V gostišču Draga eksplodiral plin

**Begunje, 19. maja - V torek nekaj pred drugo uro popoldne je prišlo do plinske eksplozije v gostišču Draga v Begunjah. Vzrok v napeljavi?**

V gostišču, ki je ob ponedeljkih in torkih zaprto, usodnega trenutka na srečo ni bilo gostov. Bila sta samo najemnica lokala, 48-letna Julijana Dermota, ki je na štedilnik pristavila lonček z vodo, da bi 26-letnemu pleskarju Andreju Grubarju skuhala kavo. Potem je eksplodiralo. Silovita eksplozija je sesula notranje stene, ogenj pa je Julijano Dermota hudo opekel po obrazu in hrbtu. Odpeljali so jo v Klinični center. Lažje opečen je tudi pleskar, ki so mu pomagali v jeseniški bolnišnici.

Plinsko napeljavo so pred kratkim izvedli delavci Euro plina iz Trbovelj, ki so v drvarnico namestili plinsko cisterno in jo s cevmi prek posebne omarice na zunanji steni kuhinje povezali z notranjostjo. Komisija UNZ Kranj natančen vzrok eksplozije še ugotavlja. **• H. J.**

Tržiški policisti v novih prostorih

## Zaenkrat še nihče priprt

**Stavba v Bistrici pri Tržiču je še brez hišne številke, vendar jo ljudje najdejo.**

**Tržič, 19. maja** - Minuli ponedeljek je 47 delavcev Policijske postaje Tržič in Mejne postaje Ljubelj preživelo prvi delovni dan v novih prostorih v Bistrici pri Tržiču. Stavba sicer še nima hišne številke, a to ni ovira, da jih ne bi ljudje našli. Že prvi dan zjutraj sta jih obiskala dva občana, eden zaradi težav, drugi pa le informativno. Novi prostor za pridržanje - v stari postaji je bil povsem neuporaben - je na srečo ostal še prazen. Kot je povedal komandir postaje **Marjan Anzeljc**, je to bolj zaradi dokončnega urejanja tehničnega varovanja, kot pa zaradi zglečnega vedenja domačinov.

V novo stavbo so že preselili vse pohištvo. Prihodnji teden pričakujejo še manjkajočo računalniško opremo. Delo v policijski postaji poteka nemoteno, le zunaj se je v tem tednu mudilo še nekaj gradbenih delavcev pri urejanju okolice stavbe. Včeraj so asfaltirali dovozno cesto do garaž na spodnji ploščadi, policijski ekipi pa se je pridružil tudi službeni pes, ki je dobil novo prebivališče v Bistrici. **• S. Saje**

## Trk na Hrušici

**Jesenice** - V torek, 16. maja, ob pol petih popoldne je bila huda prometna nesreča na magistralni cesti na Hrušici. 24-letni Boris L. s Poljšice pri Gorjah je s Fiatom pando peljal od Jesenic proti Mojstrani. V križišču na Hrušici je zavil na levi prometni pas proti Elimu in izsilil prednost vozniku juga 45 Željku Ž., staremu 24 let, z Jesenic, ki je iz nasprotne strani v križišču vozil naravnost. Čeprav se je Željko poskušal umakniti in je zaviral, sta avtomobila čelno trčila. Hudo ranjena sta oba voznika in Željkov sopotnik, 18-letni Anton T. z Jesenic, medtem ko je drugi sopotnik, 9-letni Denis T., lažje ranjen. Borisa L. so zaradi hudih poškodb z Jesenic prepeljali v Klinični center, medtem ko so drugi ostali na zdravljenju v jeseniški bolnišnici.

Z varnostnim pasom je bil pripet samo Željko Ž.

**• H. J.**

## Maraton v spomin na Boštjana Kekca

**Kranj, 19. maja** - Danes ob 9. uri se bo v vojašnici na Bohinjski Beli začel 40 kilometrov dolg maraton do kranjske vojašnice, ki ga že tretjič zapored prireja pokrajinsko poveljstvo Slovenske vojske za Gorenjsko v spomin na častnika Boštjana Kekca. Znani alpinist iz Škofje Loke je namreč tragično preminil kot član slovenske odprave na himalajsko goro K 2. Prihod prvih tekačev v Kranj je predviden okrog 11.30, uro pozneje pa naj bi bili v cilju vsi. Po končanem maratonu bo v kranjski vojašnici krajša svečanost., **• S. Saje**

**KAMM d.o.o.**

**Podjetje za proizvodnjo ter notranjo in zunanjo trgovino**

**Zgornje Bitnje 108 A, 64 209 Žabnica**
**tel./fax: 064 312-188**

**VAS OBVEŠČA:**

**... da smo se 1.5.95 preselili** v nove skladiščne prostore v podjetje IBI Kranj (industrija bombažnih izdelkov), cesta Staneta Žagarja 35, tel.: 064/241-605, 241-624, 241-626;

**... da vam po izredno ugodnih cenah nudimo** vijake in vezne elemente iz sledečih materialov: nerjaveče jeklo (INOX)
medenina
bron
umetni materiali
pocinkano

Izdelujemo tudi vijake po vaših risbah.

Cene nekaterih artiklov:

| | | |
|---|---|---|
| matica M6 - DIN 934 | KV 8.8. | 0,90 SIT/kos |
| matica M8 - DIN 934 | " | 2,00 SIT/kos |
| podložka M6 - DIN 125 | " | 0,60SIT/kos |
| podložka M8 - DIN 125 | " | 1,00 SIT/kos |
| vijak M 8 x 20 - DIN 933 | " | 5,20 SIT/kos |

**... da imamo v našem skladišču** na cesti Staneta Žagarja 35 v Kranju cca 120 ton vijakov na zalogi.

Naše geslo je:

**ROK DOBAVE - TAKOJ !**

**In Vi imate tri razloge da nas obiščete in se prepričate !**

RADIO KRANJ 97,3 FM STEREO

**PETKOV VEČERNI PROGRAM: ODGOVORNOST V ODDAJI TAKI SMO**
**SOBOTNI VEČERNI PROGRAM: SPREHOD PO DOLINI SOČE**

RADIO KRANJ 97,3 FM STEREO