GORENJSKI GLAS

Leto XLVII - št. 73 - CENA 80 SIT

Kranj, petek, 16. septembra 1994

Prva in glavna delitev Tekstilindusove stečajne mase

Delavcem izplačujejo v gotovini

Med upnike bodo razdelili 1,1 mijarde tolarjev, kmalu pa lahko pričakujejo drugo delitev

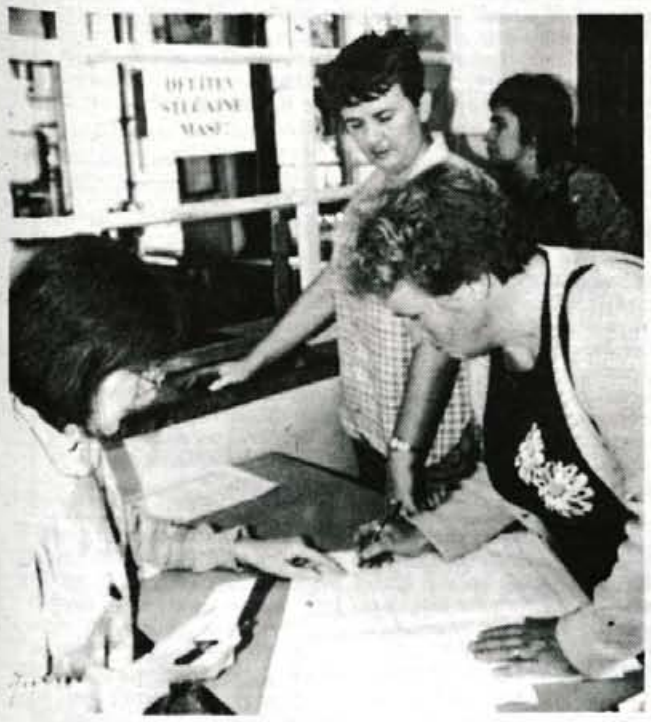

Kranj, 15. septembra - Upniki kranjskega Tekstilindusa v stečaju so dočakali prvo in glavno delitev stečajne mase, ki se je začela danes, najprej za bivše delavce, ki jim terjatve izplačujejo v gotovini. V začetku prihodnjega tedna pa bodo izplačani največji upniki, med njimi ima 62-odstotni delež Gorenjska banka.

Za prvo delitev je pripravljenih 1,1 milijarde tolarjev, deloma je to kupnina, saj so bila poleg tovarne na Gorenjesavski v Kranju prodana tudi stanovanja in počitniška domov v Bohinju in na Krvavcu, druga polovica denarja pa se je natekla iz poslovanja. Po uvedbi stečaja 6. novembra 1991je namreč proizvodnja v skrčenem obsegu tekla naprej. Med 1850 upniki je kar 1.650 delavcev, ki jim bodo te dni izplačali približno 38 miljonov tolarjev, gre za neizplačne regrese, odpravnine, prevoze na delo in potne stroške, medtem ko so bili pri neizplačnih plačah privilegirani upnik in so jih za dober mesec dobili že spomaldi 1992. Ker imajo prednost tudi nesporne hipoteke, je tudi Gorenjska banka doslej že dobila 235 milijonov tolarjev, pri prvi in glavni delitvi stečajne mase pa bo dobila 680 milijonov tolarjev.

Stečajni upravitelj **Janez Mlakar** nam je povedal, da lahko upniki kmalu pričakujejo drugo delitev stečajne mase. Prva je bila namreč pripravljena že januarja letos, zaradi pritožbe Gorenjske banke na obračun obresti pa se je delitev zavlekla v september. Zaradi gospodarnega ravnanja z denarjem pa ima Tekstilindus zdaj na računu že skoraj 1,8 milijarde tolarjev, torej kar 700 milijonov tolarjev več, kot bodo zdaj razdelili.

• **M. V.**

Gorenjska Banka d.d. Kranj

Banka s posluhom

Mlada plesalka išče štipendijo

Pol štipendije za London?

Kranj - "Vse, kar je v naši moči, bomo naredili. Če ni nobenih zakonskih ovir, potem vsekakor kaže njeno izobraževanje podpreti," je za naš časopis povedal Matevž Kleč.

Mlada in nadarjena plesalka Andreja Rauch te dni že na pol pripravlja kovčke, da bi odpotovala v London na šolanje na tamkajšnji plesni akademiji. S potrdilom o plačani šolnini in dodeljeni polovični štipendiji v žepu, dodelilo ju je ministrstvo za kulturo republike Slovenije, Andreja Rauch s kupom izvrstnih priporočil in potrdil o odlično zaključenem šolanju doma, te dni še teka od vrat do vrat in išče še drugo polovico štipendije. Kljub temu da so ji na Zvezi kulturnih organizacij Kranj stali ob strani, ko je od januarja letos trkala na vrata morebitnih sponzorjev, so povsod njene prošnje zavrnili. Upanje za zdaj še ostaja v domači občini (morebitni predlog za Zoisovo štipendijo), saj so ji s sekretariata za družbene dejavnosti občine Kranj odpisali, da so pripravljeni pomagati, če bo pomagalo tudi ministrstvo za kulturo. Ministrstvo za kulturo je pomagalo, bo kranjska občina tudi? "Vse, kar je v naši moči, bomo naredili. Če ni nobenih zakonskih ovir, potem vsekakor kaže njeno izobraževanje podpreti," je za naš časopis povedal Matevž Kleč iz sekretariata za družbene dejavnosti občine Kranj. Več o Andreji Rauch na 6. strani. • **L. M.**

Državni zbor ostal brez predsednika

Rigelniku aplavz, kandidatom pa premalo glasov

Prvi poskus, da bi izvolili novega predsednika državnega zbora, ni uspel, zato ga bo vodil najstarejši poslanec dr. France Bučar.

Ljubljana, 15. septembra - Slovo dosedanjega predsednika državnega zbora mag. Hermana Rigelnika, ki se je poslancem zahvalil za dosedanje skupno delo, v njihovem imenu pa mu je zahvalo in priznanje za opravljeno delo izrekel podpredsednik dr. Lev Kreft, je bilo pospremljeno z glasnim aplavzom. Dvakratno tajno glasovanje pa je pokazalo, da nobeden od dveh kandidatov ni zbral potrebnega števila glasov, saj je Jožefu Školču enkrat zmanjkal en, drugič pa dva glasova, dr. Janez Podobnik pa jih je zbral le približno polovico. Državni zbor je za novi kandidacijski postopek določil kot skrajni rok četrtek (včeraj) ob 19. uri, s ponovnimi volitvami pa naj bi poskusili danes. Ob vsem tem se pojavljajo tudi nekatere črnoglede napovedi o parlamentarni krizi, ki naj bi jo razreševali morda celo z izrednimi državnozborskimi volitvami. Več o zasedanju državnega zbora na 2. strani. • **Š. Ž.**

investicija v znanje - investicija za življenje

LJUDSKA UNIVERZA KRANJ
35 let izkušenj

Krog možnih lokacij za radovljiško deponijo se oži

Spodnji deli ali Zadnja snožet?

Inštitut za ekološki inženiring Maribor je ugotovil, da sta za novo odlagališče komunalnih odpadkov najprimernejši lokaciji Spodnji deli v KS Begunje in Zadnja snožet v KS Ljubno.

Radovljica - Ob tem, ko je inštitut med prednostne uvrstil poleg Spodnjih delov in Zadnje snožeti še lokacijo Na voglih (vzhodno od Peračice), je izvršni svet na ponedeljkovi seji podprl prvi dve, za kateri bodo strokovnjaki inštituta opravili dodatne raziskave.

V inštitutu so pri ocenjevanju šestih lokacij upoštevali sedemnajst meril. Največji poudarek so dali sociološkim kriterijem (48 odstotkov), nato prostorskim in okoljevarstvenim (36 odstotkov), najmanj pa ekonomskim (16 odstotkov). Za lokaciji, ki so ju na rang lestvici uvrstili na prvo in drugo mesto, je značilno, da sta od prvih hiš oddaljeni 700 do 800 metrov in da dostop ne poteka skozi naselja. Lokacija Spodnji deli, ki leži v Grofiji, severovzhodno od Dvorske vasi, dopušča odlaganje odpadkov na največ 22 hektarjih površine in deponiranje največ 2,7 milijona kubičnih metrov odpadkov, lokacija Zadnja snožet, ki se nahaja v dokaj globoki dolini severno od viadukta Lešnica, pa na največji možni površini 12,45 hektarja deponiranje največ 1,35 milijona kubičnih metrov materiala. Dostop do Spodnjih delov naj bi potekal mimo sedanje deponije na Črnivcu po obnovljeni gozdni poti skozi Grofijo, do druge pa bi bil možen z magistralne ceste.

Izvršni svet je tudi sklenil, da bo z gorenjskimi občinami nadaljeval pogovore o možnostih za skupno, regionalno odlagališče komunalnih odpadkov. Od tega je namreč precej odvisno, ali bo del denarja za ureditev odlagališča zagotovila tudi država. • **C.Z.**

SISTEMI RAČUNALNIŠKI KLUB

486/40 že od 134.786,00 SIT ali 7818,00 SIT mesečno!

Tel./Fax: 064/ 22 10 40

KRANJ, 23. - 27.9.94

4. sejem SLOVENSKI PROIZVOD SLOVENSKA KAKOVOST

podeljevanje kolektivne blagovne znamke

27. širokoprodajni JESENSKI SEJEM z veliko GOBARSKO RAZSTAVO

KRANJ, 23. - 27.9.94

Na kmetiji v Poljanski dolini

V hlevu shiralo pet govedi

Je mladoletni kmet pustil shirati pet govedi le zato, da bi opozoril na svojo življenjsko stisko, da bi izrazil nemoč ob predpisih, ki ne dopuščajo, da bi že tako mlad o vsem odločal sam, tako kot je lahko njegov oče...? Le kdo bi vedel?!

Škofja Loka - V škofjeloškem centru za socialno delo so v začetku tedna dobili anonimni telegram s sporočilom, da v hlevu na kmetiji, s katero se po spletu krutih življenjskih okoliščin ukvarja tudi njihova socialna služba, leži več poginulih govedi. V centru so sporočilo preverili, ugotovili, da je resnično, in o tem obvestili inšpekcijo in druge pristojne organe. Vsi, ki so v sredo dopoldne vstopili v hlev, so zagledali nenavaden prizor: v globokem gnoju je ležalo poginulih pet govedi, težkih dvesto do tristo kilogramov, šesto pa je tudi bilo že tako pri koncu, da ga je krajevni veterinar usmrtil. Živali so po dolgih dnevih življenja brez krme, ki jo je sicer na travnikih in v seniku dovolj, dokončno shirale in že teden ali dva ležale poginule, potlej pa je skrivnost sicer lepega, velikega hleva začel izdajati smrad.

(Nadaljevanje na 27. strani.)

PARTNER
ZASTAVLJALNICA
Koroška c. 41 Kranj, tel.:064/211 256

GORENJSKI GLAS
MALI OGLASI (064)223-444

SLOVENIJA IN SVET

Mednarodni seminar v Bovcu

Posvet vodij begunskih centrov in socialnih delavcev

Urad za preseljevanje in begunce Republike Slovenije in Visoki komisariat za begunce pri Združenih narodih organizira od četrtka do sobote v hotelu ALP v Bovcu seminar, ki je namenjen vodjem zbirnih centrov in socialnim delavcem, ki delajo v zbirnih centrih za begunce. Na seminarju se bodo seznanili s trenutnim stanjem begunske problematike v Sloveniji, saj bodo gostje predstavniki vseh institucij, ki se pri nas ukvarjajo z begunskimi vprašanji. Na seminarju bodo predstavili tudi nekatere novosti, kot so zakon o začasnem zatočišču, operacija "reunite", globalni pregled begunskega vprašanja v svetu, vodenje programov za pomoč nevladnih organizacij, prostovoljna repatriacija, pravice beguncev in zakonodaja o beguncih, izobraževanje beguncev, vprašanje humanitarne pomoči, zdravstveno varstvo beguncev, psihosocialne aktivnosti, soočanje s stresom, obveščanje beguncev, ipd. Na seminarju bosta navzoči tudi predstavnica švicarske organizacije za pomoč beguncem Maja Wicki, ki bo predstavila oblike nudenja pomoči beguncem v Švici, in predstavnica Visokega komisariata za begunce pri Združenih narodih Muinde, ki bo imela predstavitev soočanja s stresom. Prav tako bodo na seminarju sodelovali predstavniki misije Visokega komisariata za begunce s sedežem v Ljubljani, predstavnica ministrstva za zdravstvo, predstavnica ministrstva za šolstvo in šport, predstavniki nevladnih organizacij, kot so Rdeči križ Slovenije, Mednarodni Rdeči križ, Center za psihoterapevtsko pomoč beguncem in visoka šola za socialno delo, poroča agencija Morel.

Minister Šter na obisku na Slovaškem

Sodelovanje proti kriminalu

Slovenski notranji minister Andrej Šter je v sredo odpotoval na dvodnevni obisk v Slovaško republiko, kjer bo s svojim kolegom, notranjim ministrom Ladislavom Pittnerjem pogovarjal o aktualnih varnostnih vprašanjih, ki zanimajo obe državi. Ministra sta podpisala sporazum med vlado Slovenije in vlado Slovaške o prevzemanju oseb na državni meji, ter medvladni sporazum o sodelovanju v boju proti terorizmu, ilegalnemu prometu z mamili, psihotropnimi snovmi in prekurzorji ter organiziranemu kriminalu. Delegacijo je sprejel tudi podpredsednik vlade Slovaške republike Ivan Šimek. Slovenska delegacija si je med obiskom ogledala tudi Inštitut za kriminalistiko in ekspretize pri slovaški policijski akademiji ter nekatere druge enote te policije.

Liberalna stranka bo mednarodno "razkrinkala" LDS

Do sprejema v Liberalno internacionalo s prevaro

Predstavniki Liberalne stranke so ogorčeni nad dejstvom, da je bila Liberalna demokracija Slovenije na zasedanju Liberalne internacionale na Islandiji pretekli teden sprejeta v polnopravno članstvo te organizacije in bil dr. Janez Drnovšek izvoljen za podpredsednika. V Liberalni stranki so prepričani, da je bila LDS sprejeta s prevaro, saj je prikrila svoj izvor - da so v bistvu ostalina starega režima, enako pa velja tudi za dr. Janeza Drnovška, medtem ko je Liberalna stranka ostala "v čakalnici" te organizacije.

Ostro so se odzvali tudi na drugo obravnavo predloga zakona o političnih strankah v državnem zboru, saj trdijo, da pomeni predlagana zahteva po ponovni registraciji že registrirane stranke s tisoč podpisi zahtevo po samoovadbi svojih članov, ki se ji bodo uprli z vsemi sredstvi, tudi mimo zakona in sporom na ustavnem sodišču. To razumejo tudi kot poskus, da bi nelegitimne stranke na oblasti (LDS in ZLSD) na tak način prišle do spiskov članstva svojih političnih konkurentov. Pred podpisom sporazuma šestih strank in morda tudi SKD o predvolilni koaliciji pa menijo, da se ustvarja nov demokratičen političen blok, ki pokriva celotno politično prizorišče od levice (SDSS), prek sredine (SLS, LS, ND, ZS), do desnice (SND).

Slovenska nacionalna stranka

Zmago Jelinčič pride v Žiri

Danes, v petek ob 19. uri organizira območni odbor Slovenske nacionalne stranke Žiri v prostorih kina Svobode v Žireh **javno tribuno,** katere častni gost bo predsednik SNS Zmago Jelinčič.

Slovensko ekološko gibanje

Zbor gibanja na Veliki Planini

Slovensko ekološko gibanje (SEG) jutri, v soboto ob 10. uri organizira zasedanje najvišjega organa društva - **zbor gibanja** v gostišču "Šimnovec" na Veliki Planini. Obravnavali bodo opravljeno delo v preteklih dveh letih, akcijski program 1994/95 in izvolilo nove organe in vodstvo gibanja. Na zbor vabijo vse člane in simpatizerje, stroške penziona in prevoza z žičnico bo pokrilo društvo.

Prvi dnevi jesenskega dela državnega zbora

Slovenski parlament brez predsednika

Začeli so z nadaljevanjem julijske seje, na izredni seji pa nobeden od dveh kandidatov za novega predsednika ni dobil potrebne večine.

Ljubljana, 15. septembra - Kljub mnogim nesporazumom in polemikam, je državni zbor zaključil drugo branje zakona o političnih strankah in zakona o volilni kampanji, sprejeli pa so zakona o nagradah v šolstvu in športu. Z ugotovitvijo, da je mag. Herman Rigelnik odstopil, so ga v bistvu razrešili te dolžnosti, nobeden od dveh kandidatov za predsednika po dvakratnih tajnih volitvah ni zbral potrebnega števila glasov. Začasno bo vodil državni zbor dr. France Bučar. Danes o lokalni samopuravi.

Čeprav so prvotna vabila napovedovala drugačen začetek jesenskega dela državnega zbora, ki naj bi se najprej sestal na izredni seji, na kateri naj bi obravnavali odstop predsednika zbora mag. Hermana Rigelnika in nadvse nujne spremembe in dopolnitve zakona o lokalni samoupravi, pa je očitno prevladala ocena, da potrebuje priprava kandidatov za novega predsednika, s katero so bile stranke najbolj zaposlene v zadnjih dneh, več časa. Zato so začeli z nadaljevanjem prekinjenega julijskega zasedanja, na katerem je ostalo neobravnavanih več kot 15 točk dnevnega reda. V torek so tako v okviru svojega zakonodajnega dela v drugi obravnavi obdelali zakon o političnih strankah in volilni kampanji ter sprejeli zakona o nagradah v šolstvu in športu.

Pričakovana izredna seja se je začela v sredo najprej z zapleti o dnevnem redu, ki je bil na seji razširejn s tremi točkami: ugotovitvijo o odstopu in volitvami predsednika državnega zbora, predlogom predsednika vlade, da se za ministra brez listnice, odgovornega za lokalno samoupravo izvoli mag. Boštjana Kovačiča ter odločanjem o tem, da se začasno umakne predlog zakona o odpravi dvojnega državljanstva. Največ pozornosti in časa je bilo seveda posvečeno odstopu mag. Hermana Rigelnika, ki je po svojem nastopu in zahvali za dosedanje skupno delo požel glasen aplavz. Kandidata na volitvah sta bila dva: kandidat, ki ga je predlagala pristojna komisija (KVIAŽ) - Jožef Školč, kandidat Liberalne demokracije Slovenije, ter na predlog desetih poslancev Slovenske ljudske stranke dr. Janez Podobnik. Tretji kandidat Tone Peršak (Demokratska stranka) med poslanci ni uspel zbrati dovolj podpisov. Po dvakratnem tajnem glasovanju se je pokazalo, da nobeden od kandidatov ni uspel zbrati zadostnega števila (46) glasov, pri čemer kaže omeniti, da je Jožefu Školču prvič manjkal le en sam glas, drugič pa dva. Odločilna je bila zagotovo poteza poslancev Slovenskih krščanskih demokratov, ki niso glasovali, ker so bili pri kandidiranju odrinjeni. Že pred volitvami so poslanci vodenje zbora do izvolitve novega predsednika zaupali najstarejšemu poslancu dr. Francetu Bučarju, ki bo tako moral voditi zbor najmanj do petka. Za novi kandidacijski postopek so namreč določili rok do četrtka zvečer, v petek pa naj bi bile ponovne volitve. Tudi v sredo pa so del svojega časa v parlamentu namenili za zakonodajno delo z dnevnega reda julijskega zasedanja. Obravnavali so predlog zakona o avtorskih pravicah (z njim se podaljšuje avtorska zaščita od 50 na 75 let), zakon o vinu in drugih proizvodih iz grozdja in vina (posebno pozornost pri tem je namenjena zaščiti geografskega porekla), zavrnili pa so zakon o pozemnih jamah in vrnili zakon o topografiji polprevodniških vezij v prvo branje.

Danes naj bi nadaljevali z verjetno najzahtevnejšo točko izredne seje: spremembami in dopolnitvami zakona o lokalni samoupravi, ki v bistvu odloča tudi o tem, ali bodo lokalne volitve reš še pred iztekom letošnjega leta. Čeprav je mogoče da nenavadno, da predlagatelj zakona - v tem primeru je to Vlada - potem ko je bil predlog zakona že vložen in poslan poslancem, pripravi amandmaje, se je prav to pri zakonu o lokalni samoupravi zgodilo. K novim določbam o tem, katere pogoje mora izpolnjevati neki kraj, da lahko postane nova samostojna občina, so namreč z amandmaji dodali še določila o tem, kdaj naselje lahko postane mesto (ta status naj bi podeljeval državni zbor, pogoj pa je najmanj 3.000 prebivalcev) ter pogoje za oblikovanje mestne občine. • **Š. Žargi**

Mestnih občin bo bolj malo

Prizadevanja številnih občin in mest, da naj bi v sistemu nove lokalne samouprave pridobile status mestne občine, bodo, kot kaže, naletela na precej zahtevne pogoje. Državni zbor naj bi podelil ta status tistim mestom, ki imajo najmanj 20.000 prebivalcev, najmanj prav toliko delovnih mest, srednje in višje šole, bolnišnico, primerno omrežje javnih služb, telekomunikacijsko središče, knjižnice, razvite kulturne, znanstveno raziskovalne in športne dejavnosti dejavnosti in potrebne objekte za to.

Nagrade za šolnike brez imena

Državni zbor je v torek sprejel tudi zakona o nagradah na področju šolstva in športa. Poslej naj bi te nagrade lahko, poleg posameznikov dobili tudi vzgojnoizboraževalni zavodi in druge organizacije, na predlog posebnega odbora pa naj bi jih podeljevali ob začetku šolskega leta. Poslanci se niso mogli sporazumeti o tem, kako naj bi se nagrade imenovale (doslej so nosile ime Staneta Žagarja), saj nobeden od predlogov: po prosvetitelju škofu Antonu Martinu Slomšku, ali po piscu našega prvega abecedarja Primožu Trubarju, ni dobil zadostne večine. Pač pa bodo nagrade za posebne dosežke na področju športa ohranile ime po inž. Stanku Bloudku.

Velike stranke si ohranjajo položaj

Jesenski začetek dela državnega zbora je bil posvečen drugi obravnavi dveh zakonov, ki imata že zelo pestro in dolgotrajno zgodovino: Zakona o političnih strankah in Zakona o volilni kampanji. Prvi poskusi ureditve teh področij namreč že segajo še v staro trodomno slovensko skupščino, vendar je želja po "ribarjenjem v kalnem" na eni strani, in spor okoli premoženja nekdanjih družbenopolitičnih organizacij na drugi strani onemogočal, da bi ta področja uredili. Ker se nam, vsaj načelno čez nekaj mesecev obetajo in napovedujejo lokalne volitve, zadnje državnozborske pa so pokazale, da ima neurejenost teh področij lahko precej nesprejemljive posledice, ni nič čudnega, če med tokratnimi poslanci obstaja več volje za to, da se omenjena zakona sprejmeta. So pa posamezna določila, prvi dan jesenskega zasedanja sprožila vrsto razprav in polemik, pri čemer je bil najbolj sporen predlog, da morajo stranke za svojo registracijo zbrati kar 1000 overjenih podpisov (doslej je zadostovalo že 20). Poslanci manjših strank namreč očitajo velikim, da na tak način ohranjajo svoj monopol, veliki pa so prepričani, da ustanavljanje manjših strank le zamegljuje politično prizorišče. Novost, ki je bila sprejeta ob tokratni obravnavi je tudi ta, da naj bi stranke obvezno skrbele za enakopravnost spolov pri kandidiranju, pri podržavljanju nepremičnin nekdanjih družbenopolitičnih organizacij - te naj bi lahko ohranile le tisto premoženje, ki so ga dokazano kupile iz prispevkov svojih članov - pa naj bi to veljalo, poleg premoženj ZKS, SZDL in ZSMS, tudi za borčevsko organizacijo (ZZB NOV) in sindikate (ZSS). Veliko besed je bilo tudi o denarju za volilne kampanje,kjer so bili prvotni strožji načini spremljanja tovrstne porabe zavrnjeni, prispevki podjetij pa naj bi bili omejeni do največ petnajstkratnika bruto plače delavca na leto (na približno 17.000 mark). Omenimo še, da se tujci po predlogu zakona o političnih strankah, čeprav imajo v Sloveniji stalno prebivališče, vanje ne morejo vključevati.

Stranke slovenske pomladi

Že tretja napoved podpisa predvolilnega sporazuma

Danes bo o podpisu predvolilne koalicije dokončno sklepal svet SKD, jutri pa naj bi podpisovali sporazum.

Ljubljana, 15. septembra - Zadnji rok za podpis sporazuma o skupnem nastopu na lokalnih volitvah je nepreklicno v petek, je sklenilo šest strank tako imenovane slovenske pomladi, od odločitve sveta SKD na današnji seji pa je odvisno, ali se bo pridružila tudi ta stranka. Vpletene v korupcijo bodo izločili.

Za petek, 16. septembra, je že v drugič preložen podpis sporazuma o skupnem nastopu na lokalnih volitvah šestih opozicijskih strank, v večini desnih strank, imenovanih tudi "strank slovenske pomladi", ki je bil prvotno načrtovan za 1. september, nato pa za 13. Tudi za tokratno preložitev je vzrok pri obotavljanju Slovenskih krščanskih demokratov, ki so svojo voljo za sodelovanje s temi strankami (vsaj nekaterimi od njih) jasno izrazili, niso pa se strinjali s predlogom besedila sporazuma. Končno besedo naj bi o tem namreč rekel svet Slovenskih krščanskih demokratov, ki zaseda v četrtek, za ponovno odložitev pa so se odločili kot znamenje dobre volje do SKD. Neposredni povod pa naj bi bilo pismo Ljudskega krila (iniciativnega odbora) SKD, kar naj bi bilo, kot je dejal predsednik socialdemokratov Janez Janša, glas članstva v SKD. Na tiskovni konferenci ob napovedanem podpisu predvolilnega koalicijskega sporazuma je stekla beseda tudi o domnevni korupciji v nekaterih strankah (Liberalni stranki in pri Narodnih demokratih), pri čemer je bilo dano zagotovilo, da bodo to še pred petkom razčistili in celo o tem v sporazumu vnesli (na predlog SLS) poseben člen. Za SKD so posumili, da se prav po odstopu mag. Hermana Rigelnika tesneje povezujejo z "neokomunističnim blokom" (LDS in ZLSD), če pa SKD ne bo pristala na podpis sporazuma na državni ravni, šest strank podpisnic sporazuma ni zainteresiranih "za oblikovanje prostih lovišč kar povprek po občinah". Prepričani so, da bi lahko skupaj s SKD na bližnjih lokalnih volitvah zmagali, nato pa tudi na volitvah za državni zbor, in tako omogočili nadaljevati demokratične reforme, ki jih je začel Demos. Če se vodstvo SKD za to ne bo odločilo, bodo zmago izvojevali sami, v opomin sedanji garnituri na čelu SKD.

Na pismo, kjer šest strank sporoča SKD svoja stališča ,se je v sredo že odzval predsednik stranke SKD Lojze Peterle, ki je odločno zatrdil, da se stranka v večini obrobnim strankam z neznatnim političnim vplivom ne bo pustila izsiljevati, več kot očitno pa je, da je pismo šesterice pred sejo sveta SKD kvečjemu zaostrilo odnose. Pri krščanskih demokratih so tudi reagirali na nekatere vesti in komentarje, da na občinske odbore pošiljajo tajna navodila, po katerih naj bi SKD nastopila v mestih v povezavi z Liberalno demokracijo, na podeželju, kjer pridevnik krščanski nekaj velja, pa z novimistrankami. Trdijo, da o pogovorih na državni ravni svoje terenske organizacije korektno in sproti obveščajo in svetujejo sodelovanje s SLS, SDSS, ZS in ND. • **Š. Žargi**

GORENJSKI GLAS
Ustanovitelj in izdajatelj:
Časopisno podjetje GORENJSKI GLAS
KRANJ

Uredniška politika: neodvisni nestrankarski politično-informativni poltednik s poudarkom na dogajanjih na Gorenjskem / **Predsednik časopisnega sveta:** Ivan Bizjak / **Direktor in glavni urednik:** Marko Valjavec / **Odgovorna urednica:** Leopoldina Bogataj / **Novinarji in uredniki:** Helena Jelovčan, Jože Košnjek, Lea Mencinger, Stojan Saje, Darinka Sedej, Vilma Stanovnik, Marija Volčjak, Cveto Zaplotnik, Danica Zavrl-Žlebir, Andrej Žalar, Štefan Žargi / **Lektoriranje:** Marjeta Vozlič / **Fotografija:** Gorazd Šinik / **Priprava za tisk:** Media Art, Kranj / **Tisk:** Podjetje DELO - TCR, Tisk časopisov in revij, Ljubljana / **Uredništvo, naročnine, oglasno trženje: Zoisova 1, Kranj, telefon: 223-111, telefax: 222-917 / Mali oglasi:** telefon: 223-444 - sprejemamo neprekinjeno 24 ur dnevno na avtomatskem odzivniku; uradne ure: vsak dan od 7. do 15. ure / Časopis izhaja ob torkih in petkih. Naročnina: trimesečni obračun - individualni naročniki imajo 20 odstotkov popusta. Za tujino: letna naročnina 140 DEM. Oglasne storitve: po ceniku. Prometni davek po stopnji 5 odstotkov v ceni časopisa (mnenje RMI 23/27-92), CENA IZVODA: 80,00 SIT.

Predpisi spodbujajo lastninske spremembe

Občina (začasno) lastnica Zatrnika?

Turistično podjetje Turizem in rekreacija Bled in Občina Radovljica bosta podpisala pogodbo, s katero bo blejsko podjetje zemljišča ter objekte in naprave smučarskega centra Zatrnik preneslo na občino

Radovljica - Kot je razvidno iz predloga pogodbe, bo občina zagotovila nadaljnje delovanje smučarskega centra tako, da ga bo oddala v najem sedanjemu upravljalcu ali lastnikom zemljišč, ki so že pokazali zanimanje, ali pa bo z javnim razpisom nekomu podelila koncesijo. Če za najem in koncesijo ne bo zanimanja, potem se lahko v skrajnem primeru zgodi, da se žičniška kolesa kljub ugodni snežni odeji ne bodo zavrtela.

Razlogov, da se podjetje Turizem in rekreacija odpoveduje smučarskemu centru Zatrnik, je več. Ob tem, da kot sedanji lastnik oz. upravljalec zanj nima poslovnega interesa, so v občini z dopolnitvijo odloka o komunalnih dejavnostih med dejavnosti posebnega pomena uvrstili tudi turistično infrastrukturo. Ker v to dejavnost sodi tudi smučarsko središče Zatrnik, so v občini že pripravili pogodbo o prenosu zemljišča ter turistično športnih objektov in naprav na občino. Drugi razlog za prenos lastnine je v zakonu o lastninskem preoblikovanju podjetij, ki je določil, da se bo družbeno premoženje turističnih podjetij na območju Triglavskega narodnega parka lastninilo po posebnem zakonu, ki pa še ni sprejet. V podjetju Turizem in rekreacija so iz programa lastninjenja že izločili vse premoženje, ki se bo lastninilo po posebnem zakonu. Da pa bi ob ugodni snežni odeji zagotovili delovanje smučarskega središča tudi v letošnji zimi, je vsaj začasno, do sprejetja zakona, treba pridobiti novega lastnika.

Če bo s prenosom premoženja soglašala tudi republiška agencija za prestrukturiranje in privatizacijo in če bo Gorenjska banka umaknila hipoteko, ki bremeni podjetje pri posojilu za žičnico Straža, bo novi (začasni) lastnik smučarskega centra Zatrnik postala Občina Radovljica. Občina bo delovanje centra lahko zagotovila z neposredno oddajo objektov in naprav sedanjemu upravljalcu ali lastnikom zemljišč, lahko pa bo zanj z javnim razpisom nekomu podelila koncesijo. Za najem naprav in objektov, ki so knjigovodsko vredni nekaj več kot 60 milijonov tolarjev, se najbolj zanimajo zasebni lastniki zemljišč - poleg dosedanjih še zlasti tisti, ki so jih dobili nazaj v denacionalizacijskem postopku ali pa jih še bodo. • **C.Z.**

Če bo sedanja radovljiška občina morebiti razpadla na več manjših, bo občina pri delitvi premoženja zagotovila, da bodo turistično športni objekti in naprave na Zatrniku pripadle občini, ki bo obsegala tudi območje Zatrnika.

Danes bodo v Škofji Loki praznovali 100. obletnico javne električne razsvetljave

Nove luči na Placu v čast 100. obletnice

V petek popoldne in zvečer bodo v Škofji Loki osrednje prireditve ob 100. obletnici prve javne električne razsvetljave v Sloveniji

Škofja Loka, 16. septembra - Kljub temu da je minilo natanko sto let od otvoritve prve električne razsvetljave že v začetku avgusta, pa so se v Škofji Loki odločili, da bodo ta jubilej proslavili danes. Ob 17. uri bo v Galeriji na Loškem gradu Blaznikov večer, strokovno posvetovanje ob stoletnici javne elektrifikacije Škofje Loke, ob 20. uri bo na Placu (Mestnem trgu) **promenadni koncert Loške pihalne godbe,** ob 21. uri pa naj bi s priložnostnim programom **slavnostno prižgali obnovljeno javno razsvetljavo.** Prireditelji žele, da bi se ob tej priložnosti vsaj malo spomnili na slavnost pred sto leti, ko se je "na trgu nateplo tavžent dvesto ljudi", slavje pa se je potegnilo pozno v noč. Vljudno vabljeni! • **Š. Ž.**

KUHINJE IZ UVOZA
POSEBNA PONUDBA: ORTOPEDSKI JOGI
KOCKA
Pokličite Trgovina s pohištvom, Sp. Besnica 81 064/403-871

Direktor Aquasave gost kranjske vlade

Kdaj imajo delavci lahko odmor

V Aquasavi tehnologija terja neprekinjeno proizvodnjo, štiriizmensko delo po šest ur, delavci imajo zato odmor na koncu, na kar je sindikat pristal, delovna inšpekcija pa po zakonu zahteva odmor med delovnim časom

Kranj, 16. septembra - Ob obravnavi gospodarskih gibanj v kranjski občini v prvem letošnjem polletju je kranjska vlada v sredo na seji gostila direktorja mešane firme Aquasava Davorja Noča, ki je povedal, da firma uspešno posluje, med drugim bo letos za svoje tkanine na tujih trgih iztržila okrog 60 milijonov mark. V tehnološko posodobitev so doslej vložili že 22 milijonov mark, odnose pa so uredili tudi z delavci oziroma njihovim sindikatom.

Kar 85 odstotkov podjetja je v zasebni lasti, manjši delež je v lasti Gorenjske banke. Aquasava je del družine Bonazzi, ena od dvanajstih njenih podjetij v Evropi, po številu zaposlenih največja. Ob začetku septembra lani je zaposlila okrog 300 delavcev iz razsulega Tekstilindusa, zdaj je na seznamu zaposlenih že 436 ljudi.

"Letos načrtujemo približno 60 milijonov mark izvoza, v tujino namreč prodamo 97 odstotkov tkanin," je povedal direktor Aquasave Davor Noč. **"Od januarja do julija letos smo za plače porabili 170 milijonov tolarjev, za gradbena dela, ki smo jih zaupali kranjskim podjetjem, skoraj 70 milijonov tolarjev, od slovenskih dobaviteljev smo kupili za okrog 400 milijonov tolarjev surovin in reprodukcijskih materialov. Doslej smo v podjetje investirali 22 milijonov mark, približno tretjina načrtovanih investicij nas še čaka."**

Tehnologija le še malo spominja na nekdanji Tekstilindus. Posodobitev se je začela v predilnici z devetimi novimi stroji, zdaj se nadaljuje v tkalnici bombažnih tkanin, kjer bo okrog 200 sodobnih tkalskih strojev, novost je tkalnica poliestrskih podlog, v plemenitilnici trije novi stroji za finiširanje, nov bo tudi tiskarski stroj in gravura.

"Pred dopusti smo s Kranjskim sindikatom podpisali podjetniško kolektivno pogodbo, ki jo izpolnjujemo. Tedaj smo začeli tudi s sistematičnimi zdravniškimi pregledi za zaposlene, pregledanih je bilo 374 delavcev. V podjetju je šest sindikalnih zaupnikov, z njimi se redno sestajamo in rešujemo problematiko. Težave, s katerimi se trenutno spopadamo, so predvsem administrativne narave. Največ preglavic nam povzroča delovna inšpekcija, ki terja za delavce odmor za malico med delovnim časom, tehnologija pa tega ne dopušča. Zaradi neprekinjene proizvodnje smo namreč uvedli štiriizmensko delo na šest ur, delavci koristijo odmor na koncu delovnega časa, o tem smo se sporazumeli tudi s sindikatom. Na odločbo inšpekcije smo se pritožili, vendar neuspešno."

Sicer pa so se člani kranjske vlade na sredini seji seznanili z gospodarskimi gibanji v občini v prvem letošnjem polletju. Rezultati vlivajo optimizem. Tako je bila industrijska proizvodnja v tem času za dobrih 17 odstotkov večja kot v enakem lanskem obdobju (julija je bila rast skoraj 20-odstotna), produktivnost za dobrih 23 odstotkov, izvoz je porasel za slabih 20 odstotkov (208,2 milijona dolarjev), gospodarske investicije so dosegle 1,8 milijarde tolarjev. V gospodarstvu je bilo zaposlenih 20.659 delavcev (vseh 28.934), število brezposelnih se je v prvem polletju iz meseca v mesec zmanjševalo (julija se je zaradi priliva mladih iz šol brezposelnost spet rahlo povečala). Povprečna neto plača delavca v kranjskem gospodarstvu je v prvem polletju znašala 58.354 tolarjev. Zgovoren je tudi podatek, da je med 95 podjetji, ki so junija imela blokiran žiro račun več kot pet dni, kar 66 takšnih, ki nimajo zaposlenih delavcev. • **H. J.**

Občina Škofja Loka je prisiljena razmišljati o nakupu prostorov knjižnice

Banka s posluhom?

Gorenjska banka zahteva, da občina Škofja Loka za prostore za knjižnico Ivana Tavčarja plačuje skoraj enkrat višjo najemnino.

Škofja Loka, 15. septembra - Čeprav so v Škofji Loki letos končno uspeli odkupiti propadajoči dom Partizana, kjer naj bi v prihodnjih letih uredili prostore knjižnice, pa jih zahtevana skoraj podvojitev najemnine za sedanje prostore knjižnice Ivan Tavčar sili k razmisleku o nakupu teh prostorov. O ponudbi so bili na zadnji seji občinskega izvršnega sveta mnenja deljena.

Ni se še prav dobro posušilo črnilo na pogodbah o nakupu nekdanjega Sokolskega doma, za katerega je morala občina Škofja Loka, kljub propadajočemu stanju in popolni neperspektivnosti ter nesposobnosti lastnika oz. denacionalizacijskega upravičenca, da ga namensko usposobi, kar globoko seči v žep - vse z namenom, da se pridobi možnost za trajnejšo ureditev škofjeloške centralne knjižnice, že se je znašel na mizi škofjeloške občinske vlade zahtevek Gorenjske banke po 80-odstotnem povečanju najemnine za prostore, kjer je sedaj knjižnica, ter ponudba, da občina odkupi tudi te prostore. Gorenjska banka namreč ugotavlja, da se cena najemnin, s katerimi se srečujejo bodisi kot najemnik, ali najemodajalec, na trgu gibljejo med 30 in 40 markami za kvadratni meter, in če želijo tudi pri tem svojem premoženju ustvariti 10- do 15-odstotni dobiček, potem je nujno povečanje najemnine od sedanjih 10 na 18 mark za kvadratni meter. Hkrati so ponudili, da prostore knjižnice v 35 let starem objektu v Šolski ulici ponudijo občini v odkup skupaj z delom zemljišča, pri čemer naj bi bila cena 1200 mark za kvadratni meter po njihovem prepričanju ugodna ponudba.

Ker že preprost račun pove, da bi (zahtevana povišana) najemnina v dobrih šestih letih pokrila stroške nakupa, je ponudba za odkup na občini vzbudila zanimanje, saj ocenjujejo, da bodo minila vsaj še tri leta, preden bodo uspeli primerno adaptirati prostore nekdanjega TVD Partizana, kjer naj bi knjižnica našla svojo dokončno prostorsko rešitev.

Mnenja na zadnji seji občinskega izvršnega sveta so bila sicer deljena: od tega, da bi se kazalo vprašati, koliko sploh še velja občinski odlok o najemninah poslovnih prostorov, kjer obstajajo določena merila, prek katerih je mogoče govoriti o (davčno sankcioniranem) oderuštvu, pri čemer naj bi veljavnost preizkusili, če bo banka vztrajala pri svojih zahtevah, tudi na sodišču, pa vse do mnenja, da se kaže o nakupu prostorov v Šolski ulici nadalje pogajati. Nekaterim so se zahteve banke po povišanju najemnine zdele izsiljevanje, na katerega občina nikakor ne bi smela pristati, drugi - večina pa je menila, da se kaže o teh, sicer v izhodišču nesprejemljivih zahtevah, pogajati. Vreča, ki se ji pravi občinski proračun, ima namreč še kako trdno dno, ki ga določa država, dejavnost in nujne investicije v družbene dejavnosti pa zaradi tega ne smejo biti prizadete, so še sklenili. • **Š. Žargi**

Novo vodstvo Radia Tržič

Tržič, 15. septembra - Dosedanjemu vršilcu dolžnosti direktorja Radia Tržič se je iztekel dvojni mandat, zato je zbor delavcev tega kolektiva, razširjen z zunanjimi člani, 7. septembra 1994 imenoval za novega vršilca direktorske dolžnosti Borisa Jalovca. Ob tej nalogi bo še naprej tudi vodja ekonomsko propagandnega področja in novinar, Milan Krsnik pa bo ob novinarskem delu opravljal še vršilstvo dolžnosti odgovornega urednika do imenovanja novega urednika začetek meseca oktobra. Takrat bodo podaljšali tudi čas oddajanja, saj se bo program začenjal že ob 13.30 namesto ob 16. uri. Ko bodo novinarsko ekipo dopolnili z zunanjimi sodelavci, nameravajo program začenjati že ob 12. uri. V pripravi je tudi preoblikovanje podjetja v delniško družbo, kar naj bi se zgodilo v prvi polovici prihodnjega leta. • **S. Saje**

Zaščita - Protection 94

Kranj, 15. septembra - Od 4. do 8. oktobra bo v Kranju prvič v svetovnem tednu požarne varnosti, sicer pa že dvaindvajsetič mednarodni sejem Zaščita - Protection 94. V sodelovanju z ministrstvom za obrambo R Slovenije, Republiško upravo za zaščito in reševanje, Delovno skupino Alpe-Jadran za naravne nesreče in Ministrstvom za notranje zadeve R Slovenije in občino Kranj bo sejemsko prireditev pripravil PPC Gorenjski sejem. Osnovni namen te specializirane prireditve bo tudi letos seznanjanje domače in tuje javnosti s stanjem in razvojnimi smermi na področju zaščite in reševanja, predstavitev domačih in tujih novosti na področju zaščite in reševanja ter omogočanje mednarodnih poslovnih stikov in povezav.

Prireditelji že napovedujejo bogato, pestro in raznovrstno punudbo in predstavitev s področja sredstev za osebno in skupinsko zaščito, opremo in sredstev za reševanje ob požaru, za reševanje ob ekoloških nesrečah in druge opreme za varstvo okolja, medicinske in veterinarske opreme, opreme za reševanje v gorah, iz vode in na vodi, telekomunikacijske sisteme, alarmne in druge varovalne naprave, reševalne opreme za specialne intervencijske enote, sisteme za oskrbo z energijo v izjemnih razmerah in drugo.

V sejemskih dneh bo več seminarjev, posvetovanj in strokovnih srečanj, pa vaje enot CZ, gasilcev, gorskih reševalcev. 8. oktobra bo tudi državno prvenstvo gasilskih enot in gasilskih društev Slovenije za memorial Matevža Haceta, v Ljubljani pa bo tretja konferenca o sodelovanju držav srednje, vzhodne in jugovzhodne Evrope na področju varstva pred naravnimi in drugimi nesrečami. • A. Žalar

Spomin na Radovno

Gorje, 15. septembra - "7. septembra 1944. leta so partizani ob cesti pri Frčkovi koči v Srednji Radovni napadli nemške vojake, ki so prevažali drva. Pri tem so ubili dva konja, neznano kam pa sta izginila dva nemška vojaka. Čez dobri dve uri so se Nemci vrnili in požgali Petrovo hišo, obenem pa spodili vse vaščane iz hiš in jim na Frčkovem rovtu zagrozili, da jih bodo pobili, vas pa požgali, če se vojaka ne bosta vrnila v 24 urah... Dan pozneje so Nemci spet pridrveli v vas in minirali Pangerčevo hišo... Po miniranju je nemški komandant sklical vse vaščane in jim zagrozil: Če se v osmih dneh ne vrneta naša vojaka, bo vas pogorela z vaščani vred...." Tako je v knjigi Beg z morišča - Radovna gori zapisal Jože Vidic.

Grožnja je bila potem tudi uresničena in 20. spetembra je v Radovni skupaj s štirinajstimi hišami in poslopji zgorelo tudi štiriindvajset prebivalcev Srednje Radovne.

Zveza združenj borcev in udeležencev NOB Slovenije in krajevna organizacija Gorje bosta ob 50-letnici požiga in krute smrti prebivalcev Srednje Radovne pripravili v soboto, 17. septembra, spominsko svečanost. Svečanost s kulturnim program, na katero vabijo k poklonitvi nedolžnim žrtvam fašističnega terorja, se bo začela ob 11. uri. • A. Ž.

Slavnostna seja

Visoko, 15. septembra - V spomin na 16. september 1941, ko je bil v Zormanovem mlinu ustanovljen terenski odbor OF za naselji Visoko in Luže, vsako leto v krajevni skupnosti Visoko v kranjski občini praznujejo. Predsednik sveta krajevne skupnosti Visoko Rajko Bakovnik je za danes, 16. septembra, sklical slavnostno sejo sveta krajevne skupnosti. Slavnostna seja bo ob 20. uri v Kulturnem domu na Visokem. • A. Ž.

Po Sloveniji

Žabnica - Konec avgusta je ŠD Žabnica pripravilo kolesarsko odpravo po Sloveniji. Letos so izbrali relacijo Kranj-Škofja Loka-Žiri-Logatec-Cerknica-Stari trg-Prezid-Lašče-Ljubljana-Kranj. Vozili so Jože Vrhovnik, Janez Lavrič, Miloš Žan in Miran Gosar, z avtomobilom pa jih je spremljal Joža Kržišnik. V dveh dneh so prevozili 230 kilometrov, njihovo pot po Sloveniji pa so materialno podprli sponzorji. • A. Ž.

Kališče odprto vse leto

Planinsko društvo Kranj, ki letos obeležuje tudi 95-letnico planinstva v Kranju in na Gorenjskem, še posebno skrb namenja vzdrževanju in dobremu gospodarjenju s svojimi planinskimi domovi oziroma postojankami. Ena takšnih je tudi Dom na Kališču, ki so ga temeljito obnovili in bo zato zdaj lahko odprt tudi izven sezone oziroma, kot je povedal predsednik društva Franc Ekar, vse leto; če bo le vreme kolikor toliko ugodno. Dom na Kališču pa je tudi sicer ena redkih planinskih postojank, ki nudi zavetje planincem. • A. Ž.

Skrb za mlade v Kamniku

Vrtec za 170 otrok in stanovanjska posojila

Zadovoljni smo, da smo uspeli na začetku dokaj zahtevne naloge, v prihodnje pa bo to stalna skrb," je na novinarski konferenci poudaril predsednik IS Kamnik Mihael Novak.

Kamnik, 15. septembra - Dve nalogi, ki so si ju zastavili v občini Kamnik oziroma Izvršnem svetu občinske skupščine, so v torek predstavili na novinarski konferenci, ki jo je sklical predsednik Izvršnega sveta občine Kamnik Mihael Novak. Prva, ki je še nedavno tega precej razburjala Kamničane, je vrtec, ker so pred prostore sedanjega Vzgojnovarstvenega zavoda na Šutni morali vrniti denacionalizacijskemu upravičencu. Druga, ki je prav tako zelo aktualna, in je zdaj "odprla pot" za nadaljnje reševanje, pa so stanovanjska posojila mladim družinam in posojila za obnovo spomeniško zaščitenih objektov v občini Kamnik.

Vrnitev prostora na Šutni, kjer je Vzgojnovarstvena ustanova, denacionalizacijskemu upravičencu je terjala v občini hitro ukrepanje oziroma delo, saj je vrtec v teh prostorih lahko še pet let in le tri leta "brezplačno". Problem, za katerega so bila mnenja, da ni ali bo težko rešljiv, pa so v torek predstavniki občine s predsednikom Izvršnega sveta predstavili kot razrešen. SGP Graditelj je namreč izpolnil nalogo in na podlagi programsko projektnega preizkusa o možnosti umestitve vrtca v enega od dveh načrtovanih objektov na Novem trgu izpolnil vse pogoje in merila, ki so potrebna za takšno dejavnost.

Na lokaciji, kjer so že objekti z več stanovanji, bodo v enem uredili prostore za varstvo od 140 do 170 otrok, pa tudi za ravnatelja, računovodstvo, knjižnico in pedagoško sobo. Vrtec pa bo imel tudi razdeljevalno in lastno mlečno kuhinjo ter vse druge potrebne servisne prostore. Najpomembnejše pa je, da jim je pri programski opredelitvi uspelo na vseh področjih pravzaprav preseči minimalna merila in zahteve za tovrstno dejavnost in bo tako ta Vzgojnovarstvenga ustanova na Novem trgu med najmodernejšimi, hkrati pa v tem trenutku pomeni tudi največjo tovrstno investicijo v državi Sloveniji.

"Tako na področju vzgoje, izobraževanja oziroma skrbi za mlade, kot pri razreševanju pri obnavljanju spomeniško zaščitenih objektov naj bi sedanja pot, ki smo jo nakazali v občini, postala praksa in predvsem tudi obvezna naloga. Mislim, da smo zanamcem uspeli pokazati, kako bodo lahko nadaljevali delo na tem področju," je ugotovil ob predstavitvi

Do konca leta bodo dela končana do tretje gradbene faze, do septembra prihodnje leto pa naj bi bil vrtec gotov. Gre sicer za gradnjo za trg, pri kateri pa je investitor oziroma kupec občina, nekaj pa bo primaknila tudi država Slovenija. Sicer pa bodo gradbena dela s celotno ureditvijo za sprejem od 140 do 170 otrok veljala več kot 133 milijonov tolarjev.

Vrtec, za katerega so na novinarski konferenci poudarili, da bo v ponos Kamniku, bo imel osem oddelkov na blizu 1100 kvadratnih metrih. Poleg sedmih oziroma osmih oddelkov in drugih prostorov za vodenje in delo pa bo pri vrtcu tudi okrog 2.500 kvadratnih metrov prostora za igre in delo na prostem. Vrtec bo imel prostore sicer v dveh etažah, vendar pa zaradi samega terena na tem območju občutka večetažnosti ne bo, ker bo dostop mogoč v posamezno etažo že s terena. To pa je hkrati tudiprednost, ki je pri drugače prostorsko opredeljeni gradnji ne bi mogli zagotoviti. Razen tega pa bo imel vrtec v bližini zdravstveno oskrbo, parkirišče in predvsem velike naravne površine za igranje in delo na prostem.

Druga naloga, ki so si jo zastavili in jo zdaj uspeli tudi rešiti, in na katero je sedanja občinska vlada lahko upravičeno ponosna, pa so stanovanjska posojila mladim družinam ter posojila za obnovo spomeniško zaščitenih objektov v občini. 25 milijonov tolarjev so s sredstvi Stanovanjsko komunalne banke oplemenitili in tako interesentom na podlagi pogojev razdelili 160 milijonov tolarjev posojil, ki jih bodo upravičenci morali vrniti v štirih letih po obrestni meri R plus 4.

Na podlagi razpisa so od 97 prijavljenih mladih družin odobrili več kot 100 milijonov tolarjev 76 mladim družinam. **"Ustregli smo praktično vsem željam, le tistim "drastičnim" na podlagi določil razpisa nismo mogli. Presenečeni pa smo bili, da nismo mogli razdeliti okrog 60 milijonov tolarjev posojil za obnovo spomeniško zaščitenih objektov v občini. Ne bi mogli reči, da so bili občani in upravičenci premalo seznanjeni z možnostmi, vendar nas presenča, da je bilo kar 31 prošenj iz Kamnika, le štiri pa iz celotne občine oziroma drugih krajev. Ocenjujemo, da pri tem ni naredil vsega, kar smo pričakovali in kar bi najbrž moral in lahko, Zavod za varstvo naravne in kulturne dediščine v Kranju."** • A. Žalar

Mihaelov sejem v Mengšu

Vabilo tudi ansamblom

Dva dneva bo Mengeš v znamenju sejma in različnih prireditev, katerih sopokrovitelj bo tudi Gorenjski glas.

Mengeš, 15. septembra - Čeprav je še natačno 14. dni do letošnjega drugega Mihaelovega sejma v Mengšu, ki bo 1. in 2. oktobra na Trgu pred cerkvijo in pri Staretovem gradu v Mengšu, kjer bo bo v soboto, 1. oktobra, sejem živine, so prireditelji že tako rekoč dobili načrtovano število prijav za predstavitev in prodajo na stojnicah. Mimogrede, načrtujemo, da bomo razstavljalce v eni prihodnjih številk Gorenjskega glasa z dogajanji na sejmu nekdaj in zdaj tudi širše predstavili. Sicer pa je odbor pri krajevni skupnosti za pripravo Mihaelovega sejma sredi tega tedna obvestil vse, ki so bili izbrani za sodelovanje na prireditvi. Njim pa do torka oziroma četrtka prihodnji teden gre tudi naše vabilo, ki smo ga jim poslali skupaj z obvestilom prireditelja.

Tokrat bolj podrobno predstavljamo program obeh sejemskih dnevov. Dvodnevni Mihaelov sejem, ki ga skupaj s KS prirejajo še Gasilsko in Turistično društvo ter Mengeška godba, se bo začel v soboto, 1. oktobra, ob 8. uri s sejmom živine pri Staretovem gradu. Ta prireditev bo trajala do 13. ure. Sicer pa bo ob 9. uri na trgu pred cerkvijo v Mengšu uradna otvoritev sejma. Tej bo že ob 10. uri sledil Živ-Žav, ki ga pripravlja Mi Amigo. Popoldne ob 15. uri se bo začelo predstavljanje mengeških mojstrov oziroma izdelovalcev inštrumentov. Igrali bodo njihovi najboljši izvajalci. Po triurni predstavi bo potem ob 18. uri nastop folklornih skupin Svoboda Mengeš, iz Beltincev in Akademske folklorne skupine France Marolt. Po enournem nastopu pa bo sledil zabavni večer z glasbo in plesom. Na balinišču bo tudi dva dneva potekalo tekmovanje za baca.

V nedeljo, 2. oktobra, se bo sejem začel z mašo na prostem in v obredu bodo nastopile tudi štiri godbe ter pevski zbor. Po maši pa bo od 11. do 14. ure promenadni koncert godb Mengeš, Domžale, Moravče in Podklošter. Popoldansko sejemsko razpoloženje s prodajo najrazličnejših izdelkov na okrog sto stojnicah pa se bo začel s povorko kmečke vprege od Starega gradu do prireditvenega prostora na Trgu pred cerkvijo. To bo, kot napovedujejo prireditelji, velika predstava nekdanjih del in opravil na tem območju, ki jo bodo potem ob 16. uri nadaljevali nastopi narodnozabavnih ansamblov. **Prireditelji še posebej vabijo narodnozabavne ansamble, da se pravočasno prijavijo na naslov: Krajevna skupnost Mengeš, Zavrti 2, tel.; faks.: 061/737-081. Še vedno imajo čas tudi zamudniki za sodelovanje s predstavitvijo in prodajo na stojnicah. Posebno vabilo za predstavitev v povorki kmečke vprege, pa tudi na drugih prireditvah, pa velja narodnim nošam. Festival narodnozabavnih ansamblov v nedeljo popoldne pa bodo potem sklenili s podelitvijo priznanj za najlepšo in najbolj izvirno stojnico na sejmu. Veselo pa bo v nedeljo tudi po festivalu še pozno v noč. 1. in 2. oktobra se torej dobimo v Mengšu. Do takrat pa bomo v Gorenjskem glasu predstavili še marsikatero podrobnost. Že zdaj pa vas opozarjamo na številko Gorenjskega glasa, ki bo izšla v torek, 27. septembra.** • A. Žalar

Novi prapor

Kranj - V industrijskem gasilskem društvu Sava v Kranju bodo prihodnje leto člani praznovali 65-letnico obstoja in delovanja. Odločili so se, da bo jubilej proslavili z razvitjem novega gasilskega prapora. To bo že tretji gasilski prapor, odkar obstoja društvo v kranjski Savi. • (ip)

Nova oprema

Kranj - V kranjskem društvu upokojencev so kar nekaj časa zbirali denar, zdaj pa so končno lahko nabavili nove mize in stole. Sicer pa je društvo letos v Tomšičevi ulici v Kranju poskrbelo še za nekatere druge olepšave v domu. • (ip)

PRESTAVILI BODO CESTO - Iz krajevne skupnosti Velesovo, kjer po programu potekajo nekatera ureditvena dela s področja komunalne infrastrukture, objavljamo tokrat še sliko iz Adergasa, kjer pred farno cerkvijo prestavljajo cesto in hkrati urejajo novo parkirišče. Ureditev tega dela sodi v program CRPOV. Sicer pa ta in tudi druga dela v krajevni skupnosti financirajo s prihranki v KS, soudeležbo krajanov in iz programa CRPOV. • A. Ž.

PROIZVODNO, TRGOVINSKO IN GOSTINSKO PODJETJE

BC Loka Medvode

Loka

Dnevi ugodnih nakupov

Poleg ugodnih nakupov v vseh oddelkih BC Loka bo V PETEK 16. 09 1994

- Ob 16.uri bo igral ansambel GLAS SLOVENIJE
- Ob 17.uri MODNA REVIJA V IZVEDBI PLESNE SKUPINE BOUNA SERRA

V petek in soboto vas vabimo na DEGUSTACIJO

priznanih slovenskih proizvajalcev vin, mesnih in mlečnih izdelkov, ter seveda LOKA KAVE.
Posebna ugodna prodaja sadja in 200 kg mortadela.

Pridite v BC LOKA MEDVODE, čakajo vas prijetna presenečenja.

UGODEN NAKUP JE PRI "LOKI" NAKUP !

SLOK72

Seja jeseniškega izvršnega sveta

Proračunski dinar za Malo Mežaklo

Jesenice, 15. septembra - Že nekaj let načrtujejo nujno sanacijo odlagališča odpadkov na Mali Mežakli. Odpadkov je vedno več. Investicija, vredna 3 in pol milijona nemških mark.

Izvršni svet jeseniške občine je na minuli seji med drugim potrdil investicijski program sanacije centralne deponije komunalnih odpadkov za občino Jesenice na Mali Mežakli, ki so ga izdelali maja leta 1992.

Problem neurejenosti odlagališča je vedno večji, ker se iz leta v leto povečujejo stroški sanacije neustrezno odloženih odpadkov. Z vsakim letom kasnitve bo treba dodatno preložiti okoli 50 kubičnih metrov odpadkov, če ne bo uvedeno soritranje zbiranja odpadkov.

Za prvo fazo sanacije deponije komunalnih odpadkov na Mali Mežakli je po projektnem predračunu potrebnih več kot 3 in pol milijona nemških mark, prvo fazo pa naj bi izvedli v več delih.

V proračunu je za te namene letos zagotovljenih skoraj 23 milijonov tolarjev, po rebalansu pa bi lahko dodatno zagotovili od 20 do 30 milijonov tolarjev, v proračunu za naslednje leto okoli 30 milijonov tolarjev, za razliko okoli 40 milijonov tolarjev pa bi morali najeti bančni kredit.

Proračun se brez soglasja ministrstva za finance lahko zadolži do 10 odstotkov sredstev za javno porabo, letne anuitete pa ne smejo preseči 5 odstotkov tega zneska. Skupna zadolžitev proračuna občine Jesenice bi tako lahko znašala okoli 130 milijonov tolarjev, obveznost za odplačilo pa bo letno 65 milijonov tolarjev.

Na minuli seji jeseniškega izvršnega sveta so torej sklenili, da se začne z gradnjo prve faze sanacije centralnega odlagališča komunalnih odpadkov občine Jesenice Mala Mežakla s predračunsko vrednostjo 2 milijona nemških mark, in da se v rebalansu proračuna za letos in v proračunu za prihodnje leto na področju investicij prednostno zagotovijo sredstva za sanacijo deponije najmanj v višini 50 do 60 milijonov tolarjev. Za sredstva do višine predračunske vrednosti investicije se najame kredit ali izda garancija za odplačilo kredita podjetja Komunala, za vračilo kredita občina garantira s sredstvi proračuna.

Jeseniška občina bo kandidirala tudi za republiška sredstva za prenovo in povečanje šolskega prostora v osnovni šoli Prežihov Voranc Jesenice. Do teh sredstev je zaradi visokega odstotka dvoizmenskega pouka upravičena. V osnovni šoli Prežihov Voranc imajo dvoizmenski pouk v 16 oddelkih in je tako 36 odstotkov oddelkov v drugi izmeni. Predračunska vrednost investicije, ki naj bi potekala v dveh fazah, znaša po sedanjih cenah 227 milijonov tolarjev. • **D. Sedej**

Po obiskih italijanskih sindikatov CGIL

Nismo si zelo različni

Kranj, 16. septembra - Minuli teden so se na Gorenjskem mudili predstavniki italijanskega sindikata CGIL iz Torina, ki že nekaj let sodelujejo s Svetom kranjskih sinidikatov. Na tridnevnem seminarju so italijanski sindikalisti posredovali našim svoje pogajalske in druge sindikalne izkušnje.

V pogovorih so se dotaknili tudi odnosa uradne italijanske politike do Slovenije in njenega oviranja vstopa v evropsko skupnost. Veliko Italijanov, med njimi tudi sindikati CGIL, izrazito nasprotuje takšni vladni politiki, deloma tudi zato, ker premier Berlusconi obljublja ljudem težke čase. Obljublja uveljavitev liberalizacije na trgu delovne sile, fleksibilna namesto stalnih delovnih mest in podobne zaostritve. Dogovori, ki so doslej veljali med sindikatom in državo, ne držijo več, vlada pa želi preveč vplivati tam, kjer je mesto partnerstvu s sindikati. V tem so naši sindikalisti (poleg kranjskih sindikatov so na seminarju sodelovali tudi drugi iz Konfederacije 90 in Pergama) zaslutili podobnost, saj tudi pri nas država želi prevelik vpliv. Resda imamo tripartitni organ z državo, delodajalci in sindikati, ki je zaživel ob politiki plač, toda tudi vloga vsakega od teh je še nejasna. Prednost Slovenije je vendarle ta, da je država v tranziciji, kjer so stavri še nedorečene, medtem ko v Italiji obstaja že dolga tradicija dogovarjanja med državo in sindikati. Na seminarju, kjer so ugotovili veliko skupnih točk, so se pogovarjali o tehnikah pogajanja, o poklicnem usposabljanju in izobraževanju brezposelnih.

Ob tokratnem srečanju so se tudi dogovorili za izmenjavo opazovalcev, Italijani bodo omogočili udeležbo slovenskih sindikalistov kot opazovalcev pri pogajalskih procesih italijanskih sindikatov. • **D. Z. Žlebir**

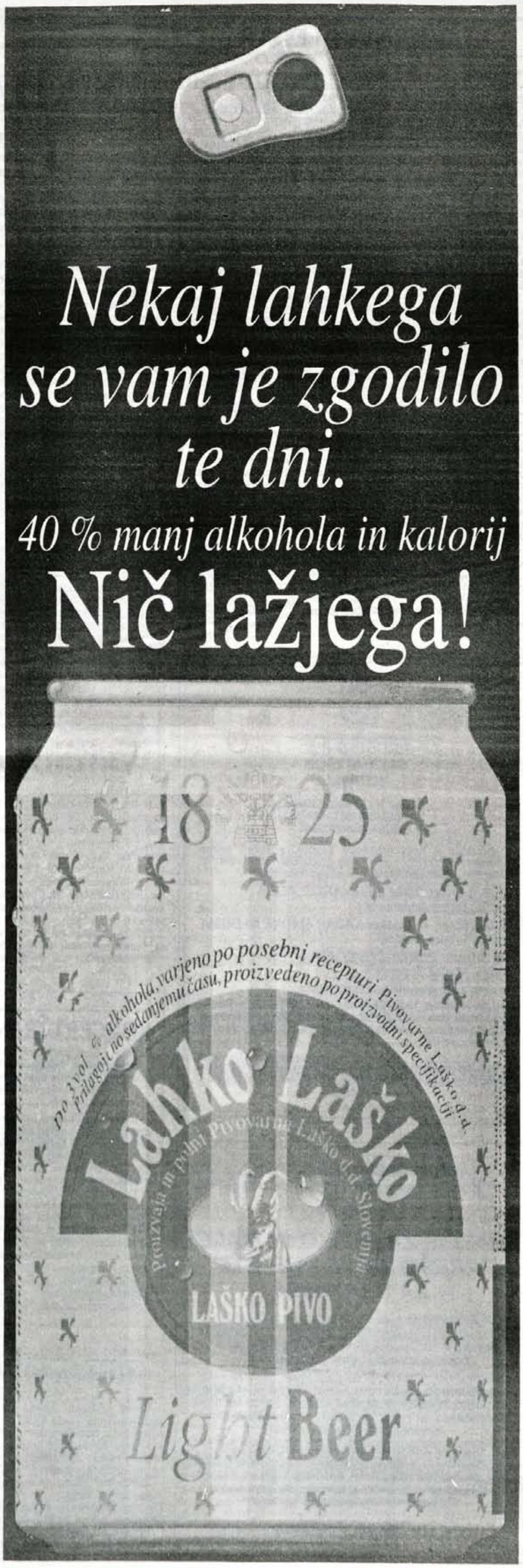

KULTURNI KOLEDAR

KRANJ - V Galeriji ***Prešernove hiše*** je ob umetnikovi sedemdesetletnici na ogled pregledna razstava akad. slikarja Albina Polajnarja ***Krajine 1956 - 1994.*** V Galeriji ***Mestne hiše*** je na ogled razstava akad. slikarjev ***Janeza Kneza in Henrika Marchela,*** ki ju je pripravil Loški muzej. V galeriji Bevisa so na ogled slike ***Jožeta Ciuhe, Andreja Jemca in Lojzeta Spacala.*** V galeriji ***Pungert*** je odprta prodajna razstava akad. slikarja ***Dušana Lipovca.*** V ***Mali galeriji*** je na ogled razstava kipov ***Milana Mandiča.*** V restavraciji Yasmin je na ogled samostojna razstava ***Matjaža Arnola.***

JESENICE - V galerijskih prostorih ***Kosove graščine*** je na ogled razstava ***Tržiška berštat,*** čevljarska rokodelska delavnica. V prvem nadstropju Kosove graščine pa je na ogled razstava ***Zelenci*** - strokovno gradivo za ureditveni načrt.

MOJSTRANA - V prostorih Planinske muzejske zbirke je na ogled razstava slik udeležencev XV. planinske slikarske kolonije ***Vrata 94.*** V pizzeriji Bistr'ca pa si lahko ogledate lesoreze na riževem papirju iz Nepala.

RADOVLJICA - V galeriji ***Šivčeva hiša*** razstavlja akademska slikarka ***Marjeta Cvetko.*** V galeriji Pasaža radovljiške graščine je na ogled razstava fotografij Marka Pogačnika ***Podobe iz Alpskega sveta.***

BLED - V hotelu ***Astoria*** je na ogled slikarska razstave ***Save Stefanoski in Viljema Jakopina.*** V Vili Prešeren razstavlja akvarele ***Vida Bogataj.*** V hotelu ***Toplice*** je na ogled razstava akad. slikarja in grafika ***Lojzeta Spacala*** iz Trsta.

ŠKOFJA LOKA - **V mini galeriji Občine Škofja Loka razstavlja** ***Miro Kačar*** iz Sorice slike v tehniki olja z naslovom ***Jesen v Sorici.*** Stalne zbirke Loškega muzeja so na ogled vsak dan, razen ponedeljka, od 9. do 17. ure. V galeriji nagradu je na ogled slikarska razstava ***del slikarjev partizanov.*** Razstava je odprta ob istem času kot zbirke muzeja. V okroglem stolpu na Loškem gradu pa je odprta razstava o ***razvoju žarnice,*** posvečena stoletnici javne razsvetljave v Šk. Loki. V ***Knjižnici Ivana Tavčarja*** pa razstava Foto kino kluba Anton Ažbe ***Svetloba.*** V galeriji ***Fara*** je na ogled razstava ***erotičnega ciklusa akad. kiparja Viktorja Plestenjaka.***

TRŽIČ - V ***Paviljonu NOB*** je na ogled razstava ***obutve Peko in čevljarsko kopito - muzejski eksponat.***

KAMNIK - V razstavišču ***Veronika*** si lahko ogledate razstavo starih razglednic iz zbirke Marka Korenčana ***Pozdravi iz Kamnika.***

MENGEŠ - V galeriji Mežnarija razstavlja akad. slikar ***Veljko Toman.***

PREŠERNOVO GLEDALIŠČE KRANJ

Glavni trg 6, 64000 Kranj
tel.: 064/222-681, 222-701
telefax: 064/222-681

Dobrodošli v novi gledališki sezoni, v kateri našim abonentom nudimo ogled petih gledaliških uprizoritev, in sicer treh novih uprizoritev domačega ansambla:

F. G. Lorca: DOM BERNARDE ALBA
(režija: Bojan Jablanovec)

J: Mortimer, B. Cooke: KADAR MAČKE NI DOMA
(režija: Primož Bebler)

D: Smole: ZLATA ČEVELJČKA
(režija: Matjaž Zupančič)

in dveh uprizoritev gostujočih gledališč.

Od ponedeljka, 19. septembra, do sobote, 24. septembra, (vsak dan od 8. do 12. ure ter od 15. do 18. ure, v soboto samo dopoldne) bomo v avli gledališča vpisovali nove abonente.

PRIDRUŽITE SE VEDNO ŠTEVILNEJŠI SKUPINI ABONENTOV PREŠERNOVEGA GLEDALIŠČA KRANJ.

SKUPŠČINA OBČINE KRANJ
Komisija za odlikovanja in priznanja

objavlja

RAZPIS ZA VELIKO IN MALE PREŠERNOVE PLAKETE ZA LETO 1994

ki jih podeljuje kulturnim skupinam in kulturnim delavcem za posebne zasluge pri razvoju ljubiteljske kulture v občini Kranj ter za izredne ustvarjalne, poustvarjalne in organizacijske dosežke na kulturnem področju.

Kandidate za Prešernovo plaketo lahko predlagajo umetniška in kulturna društva, občani, Zveza kulturnih organizacij ter organizacije, ki na območju Kranja opravljajo kulturno dejavnost.

Predlogi z obrazložitvijo (s splošnimi podatki o kandidaturi in s kratko utemeljitvijo predloga) morajo prispeti ***najkasneje do 10. oktobra 1994*** *na naslov:*

Skupščina občine Kranj, Komisija za odlikovanja in priznanja, Slovenski trg 1, Kranj.

Predsednik komisije:
Peter Beton, l. r.

Po plesno znanje v svetovni plesni center

NADARJENOST IN VOLJA PELJETA V LONDON

Kranj - Klasični balet ji je sicer pri srcu, navsezadnje je za njo tudi pet razredov baletne šole v Ljubljani, toda Andreja Rauch prisega le na sodobni ples. Osnove plesne vzgoje je zadnja leta zajemala z veliko žlico, zato zdaj ne glede na vse ovire odhaja na študij sodobnega plesa na ugledno angleško plesno akademijo London Contemporary Dance School.

Drobna in svetlolasa, toda s trdno odločenostjo v očeh, je osemnajstletna Andreja Rauch lani novembra v Londonu uspešno opravila avdicijo kar na treh plesnih akademijah. Potem je pač lahko izbirala, in upa, da je izbrala najboljše, kar je lahko. Iz domače, slovenske plesne scene, kjer je malo predstav, malo plesalcev, malo denarja za plesno dejavnost, pa veliko želje po plesnem znanju, bo preskočila na tuje, da bi šla po poti vseh drugih slovenskih plesalcev, ki so morali zaradi na višji stopnji neobstoječega plesnega šolanja, znanje prav tako nabirati na bolj ali manj znamenitih akademijah plesa v tujini.

Če bi rek - kamen se je odvalil od srca - jemali dobesedno, potem bi te dni v stanovanju Rauchovih v naselju Planina kar dobro ropotalo. Zdaj devetnajstletna Andreja Rauch je namreč odlično opravljeni maturi na kranjski Gimnaziji in zaključenemu petemu razredu srednje baletne šole v Ljubljani priložila še pogodbo ministrstva za kulturo, ki ji pokriva enoletno šolnino na triletni šoli v Londonu, kamor je bila po avdiciji opravljeni lanskega novembra dokončno sprejeta letos spomladi. Vendar pa tja še ni odpotovala, saj si prizadeva, da bi za bivanje v Londonu dobila tudi štipendijo. Pol skrbi je te dni sicer že odpadlo, ker ji je ministrstvo za kulturo republike Slovenije odobrilo polovično štipendijo za to šolsko leto. Za drugo polovico potrebnih sredstev za preživljanje pa po celi kopici prošenj na najrazličnejše naslove, še vedno pričakuje odgovore, take ali drugačne.

"Nekaj upanja mi še ostaja, saj sem zaprosila za pomoč tudi sekretariat za družbene dejavnosti kranjske občine, kjer pa je dodelitev pomoči vezana na dodeljeni republiški del pomoči. Upam seveda, da se bo določen delež zdaj našel tudi zame in da bo štipendija iz dveh delov in seveda prispevki mojih staršev v glavnem zadostovala za šolsko leto," z upanjem govori Andreja Rauch.

Kdo je svetlolaso dekle, ki je trdno odločeno zajeti novo plesno znanje v tujini? Mladi tečajniki jazz baleta jo seveda dobro poznajo, saj je v kranjskem Centru kulturnih dejavnosti štiri leta vodila ta plesni tečaj. Najbrž bi kaj o njej rekli tudi na glasbeni in baletni šoli v Ljubljani, kamor se je kot štirinajstletna šolarka vpisala v prvi razred klasičnega baleta in kljub veliki starostni razliki, druge učenke so bile mnogo mlajše, vztrajala in prvemu letu prištela še tri na nižji stopnji in en razred na srednji stopnji. Vse ob rednem šolanju na gimnaziji in poletnih počitnicah preživetih na poletnih tečajih sodobnega plesa, da je lahko nabirala znanje od znanih tujih plesnih mentorjev. Morda se bo kdo spomnil tudi plesnih predstav, ki jih je plesna šola pri ZKO Kranj pripravila v Prešernovem gledališču (na primer nastop Burkališča sester kranjskih, mentor je bil Iztok Kovač), gostovali pa so tudi po Sloveniji. Pa več njenih koreografij za kranjsko plesno skupino Hipnoza je v njeni plesni biografiji in cela vrsta drugih nastopov.

Med priporočili, ki so pospremili njena prizadevanja za pridobitev šolnine in štipendije, je vodja kranjskega Centra kulturnih dejavnosti pri ZKO Kranj Nataša Bregant Možina zapisala, da je Rauchova ena najbolj nadarjenih slovenskih plesalk in koreografinj, ki ji dober tehnični nivo, velika volja do dela in zrela opredeljenost za plesno kariero omogočajo in napovedujejo bleščeč vzpon v plesni umetnosti.

"Potem pa sem začela razmišljati, da s tečaji sodobnega plesa v poletnem času in nadaljevanjem klasičnega balета ne bom dosegla v plesnem izrazu tega, kar bi lahko in kar si želim. Klasični balet? Ne, zame to ni prihodnost, le pri sodobnem plesu občutim svobodo plesnega ustvarjanja. Vse skupaj je bila izredno dobra osnova, zdaj pa si želim novo znanje. Ve se, da visokošolskega plesnega znanja pri nas še ni, vsi znani slovenski plesalci so se šolali v tujini. Največkrat se je tudi zgodilo, da so se tudi uveljavili najprej v tujini, šele potem doma. Tak primer je na primer Iztok Kovač, moj prvi mentor za sodobni ples, ki je moral za svojo predstavo najprej v Londonu dobiti odmevno nagrado, šele potem je bil doma dovolj priznan, da je letos prejel v Cankarjevem domu nagrado Prešernovega sklada. Skratka, sama dobro vem, da ples pri nas še ni dovolj cenjen, čeprav se razvija dokaj hitro, toda še nekaj let čakati na ustrezno šolo doma, se mi zdi pač nemogoče," je odločena preskusiti tegobe šolanja v tujini mlada plesalka, ki bo imela na izbrani šoli še kolegico doma iz Maribora.

• **Lea Mencinger**

Premiera v Prešernovem gledališču

KOMEDIJA ZA MLADE

Kranj - Naslednji teden, v četrtek, 22. septembra, ob 19.30 bodo v Prešernovem gledališču dvignili zaveso za prvo premiero v novi sezoni. To bo Matije Logarja mladinska predstava Špeckahla na kahli.

Za kaj gre v tej novi igri za mlade? Ali je špeckahla še speckahla, če se znajde na kahli? Morda bodo mladi dobili ustrezen odgovor v tej krimič komediji napisani prav zanje in tudi za starše.

Predstavo so pripravili režiser Jaša Jamnik, scenograf Luka Žan, kostumografka Barbara Stupica, avtor glasbe Primož Ahačič, sodelavec za gib je Branko Završan. Igrajo: Tine Oman, Pavle Rakovec, Matjaž Višnar, Ludvik Bagari, Špela Kuhar, Maja Osojnik in Maja Razpet.

KONCERT IRENE GRAFENAUER

Kranj - V nedeljo, 18. seprembra, ob 20. uri se obeta v Kranju redek glasbeni dogodek. V kranjski župnijski cerkvi bo namreč nastopila naša znana flavtistka Irena Grafenauer skupaj s svetovno znano harfistko Mario Graf.

Irena Grafenauer, Ljubljančanka po rodu, je svojo kariero začela z vrsto nagrad na mednarodnih tekmovanjih, igrala je kot solistka v znanih tujih orkestrih pod taktirko slavnih dirigentov. Grafenauerjeva se je kot solistka predstavila od Evrope do Azije, Afrike in Avstralije. Od leta 1987 je profesorica na Akademiji za glasbo v Salzburgu.

Ob uveljavljeni slovenski umetnici bo nastopila tudi Maria Graf, harfistka, sicer pa profesorica na Akademiji za glasbo v Hamburgu. Grafova sodi vsekakor med najpomembnejše harfistke na svetu, sodelovala je z najboljšimi evropskimi simfoničnimi orkestri. Z Grafenauerjevo skupaj nastopata že vrsto let in predstavljata sam vrh evropske komorne glasbe.

Za kranjski koncertni nastop sta ugledni glasbenici izbrali glasbo Haendla, Bacha, Mozarta, Donizettija, Faureja in Genina. Prireditev je pripravilo Društvo katoliških pedagogov Slovenije, Kranj. • **L.M.**

MUSICA VIVA V ARGENTINI

Kranj - Mešani pevski zbor Musica viva iz Kranja, vodi ga zborovodkinja Nada Kos, bo 27. septembra letos odpotoval na tritedensko turnejo k Slovencem v Argentino. Pevski zbor, ki ima v Kranju že 48-letno tradicijo in je bil prej znan pod imenom Mešani pevski zbor DPD Svoboda Primskovo, odhaja v Argentino na povabilo Slovenskega društva San Justo iz Buenos Airesa.

Pevskemu zboru se bo na gostovanju pridružil tudi citrar Aleksander Primc, pevske nastope pa bo povezoval Janez Dolinar. Gostovanje so omogočili: zunanje ministrstvo Republike Slovenije, sektor za Slovence po svetu in več sponzorjev.

Pri založbi kaset in plošč RTV Slovenija sta pred kratkim izšli kaseta in laserska plošča z izborom pesmi iz pevskega repertoarja zbora Musica viva Kranj. • **L. M.**

Novi tečaji, delavnice za mlade

LUTKE, PLES, RISANJE

Kranj - Od včerajšnjega dne pa do 1. oktobra se je možno vpisati v celo vrsto tečajev in delavnic, ki jih za novo šolsko leto ponuja Center kulturnih dejavnosti pri Zvezi kulturnih organizacij Kranj.

Program je predstavljen v brošuri, ki jo v visoki nakladi 17.000 izvodov že razdeljujejo po osnovnih in drugih šolah in institucijah v kranjski občini, seveda pa se dobi tudi pri ZKO Kranj na Sejmišču. Tako kot že nekajkrat doslej so za vse radovedne mlade tudi letos pripravili dan odprtih vrat, to bo sobotno dopolne, 24. septembra, med 10. in 13. uro. Obiskovalci, otroci in starši, se bodo lahko seznanili, kaj vse se dogaja v najrazličnejših tečajih, saj bodo otroci pripravili lutkovne predstave, plesne predstave, risali bodo in še marsikaj.

Sobotne matineje z lutkovnimi in gledališkimi predstavami bodo letos spet v bližnjem Rage time klubu. Lani se je zvrstilo kar 26 dobro obiskanih sobotnih matinej. Letošnje se začno prvo soboto v oktobru.

Tečaji in delavnice, ki jih Center kulturnih dejavnosti zdaj že tretje leto pripravlja v stavbi na Sejmišču, kamor se je ZKO pred dvema letoma preselil iz gradu Kieselstein, so že ustaljena oblika pridobivanja najrazličnejšega znanja. Kot so povedali na tiskovni konferenci ob predstavitvi novega programa, pričakujejo najmanj tolikšen vpis, kot je bil lani - več kot šeststo tečajnikov - najmlajših, zgornja starostna meja pa seveda ni določena. Prostor, kolikor ga je na tej novi lokaciji, je izkoriščen v največji možni meri, tako da za nekatere dejavnosti najemajo prostore tudi drugod.

Ples, lutke, gledališče, keramika, likovno ustvarjanje, glasba, fotografije, video, joga, računalništvo - to je letošnji okvirni program, v katerem so se ohranile tako tradicionalne oblike izobraževanja in koristnega izrabljanja prostega časa, kot so po trajanju vsekakor najstarejši likovni tečaji kot nekatere lani uvedene novosti, na primer pri plesu - tečaj flamenka, pri glasbeni pripravljalnici - delavnica Orffovih inštrumentov in drugo. Kaže pa opozoriti na nekaj letošnjih novosti, predvsem je to šola snemanja s kamero, delavnica dekorativnega oblikovanja in pa cela vrsta trideseturnih računalniških tečajev, ki so jih pripravili v sodelovanju z računalniško šolo Opus. • **Lea Mencinger**

Blizu 400 pripravnikov na Gorenjskem

Na pripravništvo čakajo le tri mesece

Potem ko so novembra lani za štiri mesece ustavili sofinanciranje pripravništva in marca uvedli kvotni sistem po regijah, se pripravnikom letos kažejo boljši časi.

Kranj, 14. septembra - Od 1. septembra naprej je namreč omiljeno eno od meril za pripravništvo. Prej šestmesečna čakalna doba na zavodu za zaposlovanje je skrajšana na tri mesece. Na Gorenjskem, kjer so konec julija sofinancirali pripravništvo 370 iskalcem prve zaposlitve, so jim za ta namen letos odobrili 147,5 milijona tolarjev.

Do julija je mesečna vsota za sofinanciranje pripravništva znašala 13,9 milijona tolarjev, potem pa se je povečala na 15, 2 milijona. Po kvotnem sistemu Gorenjski pripada 9,3 odstotka republiških sredstev za ta namen, toliko kot znaša delež iskalcev prve zaposlitve. S pripadajočim denarjem uspe kranjski območni enoti dokaj tekoče zadoščati pripravnikom (in delodajalcem), saj so po besedah **Damjane Košir**, vodje sektorja v območni enoti, pod predvideno mesečno porabo. Drži pa tudi, da se število prosilcev nenehno veča (do konca julija jih je že 370) in je nemara utemeljen strah, da do konca leta zaradi omejene kvote vsem ne bo mogoče ustreči. V tem primeru bo treba zaostriti merila, kar pomeni, da bodo dajali prednost brezposelnim z daljšo čakalno dobo na zavodu.

Doslej je bila čakalna doba šest mesecev, po 1. septembru pa bodo iskalci prve zaposlitve lahko prišli do pripravništva že po treh mesecih čakanja na zavodu. Ostali pogoji, ki jih terjajo od pripravnikov, ki naj jim subvencionirajo pripravniško dobo, so sklenjeno delovno razmerje, najmanj IV. stopnja izobrazbe, določen mentor in program pripravništva. Predvidevajo tudi nekaj izjem, in sicer težko socialno stanje kandidata, ki ga mora dokazati z dokumentacijo centra za socialno delo; sezonski značaj dela, denimo poklici v gostinstvu (izjemo so naredili tudi pri pripravnikih za Alpino, ki ima sezonske potrebe zaradi zimske kolekcije); če med brezposelnimi ni druge osebe z enako strokovno usposobljenostjo; izjema so tudi Zoisovi štipendisti.

Pogodbo o pripravništvu sklene zavod z delodajalcem in mu ves čas pripravništva refundira del pripravnikove plače in prevozne stroške. Za pripravnike s IV. in V. izobrazbeno stopnjo subvencija znaša 60 odstotkov zajamčene plače (20.587 tolarjev), za tiste z višjo izobrazbo 70 odstotkov (24.018 tolarjev) in za visoko izobražene 80 odstotkov zajamčene plače, trenutno 27.448 tolarjev.

Pripravništvo za mlade, ki imajo IV. ali V. stopnjo šolske izobrazbe (poklicna in srednja šola), pripravništvo traja šest mesecev, za tiste z višjo šolo (VI. stopnja) devet mesecev in za visokošolsko izobražene dvanajst mesecev. Če se po opravljenem pripravništvu znova kot brezposelni znajdejo na zavodu za zaposlovanje, imajo pravico do nadomestila. To velja za tiste, ki so bili v delovnem razmerju vsaj devet mesecev, tisti z manj pripravniške dobe pa lahko dobijo samo denarno pomoč.

Ko se pripravništvo po šestih, devetih ali dvanajstih mesecih izteče, nekateri delodajalci pripravnike zaposlijo. Na kranjski območni enoti Zavoda za zaposlovanje ugotavljajo, da je teh kaki dve tretjini. Ne vedo sicer, ali dobijo delo ravno pri delodajalcih, kjer so opravljali pripravništvo, ali kje drugje, toda od 614 pripravnikih, ki so letošnje prvo polletje končali pripravniško dobo, se jih je 205 znova prijavilo na zavod za zaposlovanje, ostali so se zaposlili. • **D. Ž. Žlebir**

Letošnje novosti v šoli

Matura, učbeniški skladi, novi programi...

Kranj, 16. septembra - Šolsko leto traja že dva tedna. Učenci in učitelji in tudi starši so se že imeli priložnost seznaniti z letošnjimi šolskimi novostmi. Šola na videz teče po starih, utrjenih kolesnicah, v resnici pa se postopoma spreminja in posodablja.

Med programsko vsebinske sodijo novosti, povezane s šolskimi programi, predmetniki, učnimi načrti in učbeniškim gradivom. Letos med njimi velja omeniti nov vzgojni program za dijaške domove, spremembo predmetnika za učence od 5. do 8. razreda, ki so na urnike dobili po tri ure tujega jezika, spremembo učnih načrtov za spoznavanje družbe v 4. in 5. razredu, ter nove, popravljene in prirejene izdaje nekaterih učbenikov in drugih šolskih gradiv.

V devetih slovenskih šolah (in v dveh gorenjskih) poteka projektno vzgojno izobraževalno delo, poimenovano tudi Wambachov projekt. Načrtovan je za obdobje od 1991 do 1996 z namenom, da bi na razredni stopnji oblikovali poseben vzgojnoizobraževalni prijem. Njegove glavnezančilnosti so: opismenjevanje z globalno metodo, opisno ocenjevanje, projektno delo in individualizacija. O projektu, ki ga zdaj živijo že četrtošolci, in poteka v osnovnih šolah Simon Jenko (podružnica Primskovo) ter Zali Rovt Tržič (podružnici Lom in Podljubelj), pa podrobneje v prihodnji številki.

Med sistemskimi novostmi je potrebno omeniti maturo, namenjeno dijakom 4. letnikov. To bo zunanji izpit, kjer so izpitna vprašanja, merila in postopki ocenjevanja zunanji. Matura bo splošen pogoj za vpis na univerzo, sprejemnih izpitov ne bo več, zaključni izpiti pa ostajajo obveza dijakom, ki se odločijo za delo ali študij na višjih in visokih strokovnih šolah.

Med organizacijskimi novostmi že poznamo letos prvič oblikovane učbeniške sklade. Učenci 8. razredov osnovnih šol so dobili komplet učbenikov za tretjinsko obrabnino. V prihodnjih letih se bo tako zamišljena izposoja postopno širila na vse razrede osnovne in srednje šole. Tudi učitelji so deležni novosti: ponujen jim je letni katalog stalnega strokovnega izpopolnjevanja. S pedagoškimi delavci vrtcev, šol, dijaških domov Zavod za šolstvo in šport vzpostavlja tudi novo obliko sodelovanja - v prid izmenjave strokovnih izkušenj bodo zaživele študijske skupine.

Novo je letos tudi dejstvo, da država začenja zlagoma skrbeti za obnovo ali novogradnje šolskih stavb. Ta mesec bo na Gorenjskem končana obnova jeseniške gimnazije, decembra srednja gostinsko turistična šola v Radovljici, v doglednem času pa računajo tudi na izgradnjo telovadnice pri Srednji elektro in strojni šoli v Kranju.

Precejšnjo zavzetost bodo letos terjali tudi razvojnoraziskovalni projekti. Kranjska enota Zavoda za šolstvo in šport za potrebe vrtcev navaja štiri programe, med osnovnošolskimi se jih uresničuje kar enajst (med njimi tudi porojekt zdrava šola, tuji jeziki na razredni stopnji, projekt Petra, ki uvaja izobraževanje ob računalniku za vrsto šolskih predmetov, "Wambachov projekt"), med srednješolskimi pa šest. V načrtu so tudi strokovno proučevalne naloge, namenjene pedagoški prenovi vzgojno-izobraževalnih zavodov, in sicer skozi pedagoško prakso. • **D. Z. Žlebir**

Zasebno zdravstvo na Gorenjskem

V zasebno prakso manj kot desetina

Kranj, 16. septembra - Zasebna zdravniška praksa si tudi na Gorenjskem počasi utira pot. Ko kažejo podatki Zavoda za zdravstveno zavarovanje Slovenije, se je število sklenjenih pogodb za zasebniki v letu dni potrojilo, vendar Gorenjska v tem smislu še vedno precej zaostaja za ostalo Slovenijo.

V Sloveniji je šlo v povprečju desetina zdravnikov med zasebnike, medtem ko je na Gorenjskem delež zdravnikov v zasebni praksi komaj sedem odstoten. Letos je šlo na svoje več zobozdravnikov (zlasti v jeseniški in radovljiški občini), še vedno pa manj, kot se odločajo drugje v Sloveniji. Manjši interes je morebiti pripisati tudi politiki občin, da ordinacije ostanejo v prostorih javnih zavodov, zasebniki pa bi nemara raje delali v lastnih prostorih. Kot kaže, se na Gorenjskem med zasebnike v večji meri selijo zdravniki specialisti (zdaj jih je že pet), medtem ko splošni zdravniki za to kažejo manj zanimanja, saj sta se šele dva (v Tržiču in Kranju) odločila odpreti zasebni ordinaciji. Morda je vzrok v tem, da zdravniki v javnih zavodih ne vedo natanko, kaj jim bo prinesla glavarina (način plačevanja po številu pacientov). V primeru, da število pacientov ne bo postalo eden od elementov nagrajevanja zdravnikov, se bodo morda bolj ogrevali za zasebništvo, zlasti pri tistih, ki bodo povprečja presegali. Večjega preseganja dela namreč zavarovalnica ne plačuje. Pri zavarovalnici tudi ugotavljajo, da je eden od razlogov za premajhno zanimanje za zasebno prakso tudi nepoznavanje načina pridobivanja koncesije, sklepanje pogodb, finančnih izračunov in podobnih "nemedicinskih" zadev.

Lani je zdravstvena zavarovalnica na Gorenjskem sklenila osem pogodb za zasebnimi zdravniki, zobozdravniki in lekarnarji. Letos jih je med zasebniki že 21, od tega pet specialistov, dva splošna zdravnika, enajst zobozdravnikov in trije lekarnarji. Le s tremi ponudniki letos niso sklenili pogodbe, v dveh primerih zaradi tega, ker bi dejavnost širila obstoječo zdravstveno mrežo, v tretjem pa zaradi nepopolnosti pogodbe.

Pacientom storitev pri zasebnih zdravnikih, ki imajo sklenjeno pogodbo z zavarovalnico, večinoma ni treba plačati. Izjeme so le storitve izven programov, ki pa morajo biti natančno opredeljeni. Zdravniki morajo o tem paciente jasno informirati. Če se zdi pacientu stvar sporna, naj zahteva račun in ga predloži zdravstveni zavarovalnici. Na Gorenjskem so že imeli primer neutemeljenega zaračunavanja storitev. Pacinetom je zavarovalnica denar vrnila, zdravnika, ki se ni držal dogovora, pa "kaznovala" tako, da mu je tako zaslužen denar odštela od tistega, kar mu sicer plačuje za program. Lahko pa bi ga doletelo še kaj hujšega, namreč prekinitev pogodbe.

Poleg zdravnikov, ki kot zasebniki delajo po pogodbi za zavarovalnico, imamo na Gorenjskem tudi nekaj takih, ki se za tak odnos niso odločili. Imajo koncesijo ministrstva za zdravstvo in vsa potrebna dovoljenja,ne pa tudi pogodbe, ki bi pacientom zagotavljala brezplačne storitve. Preden gremo torej k zdravniku, se je o tem dobro prepričati. • **D. Z. Žlebir**

Po konferenci o prebivalstvu v Kairu

Demografski problemi sveta

Ljubljana, 14. septembra - Prejšnji teden je v Kairu potekala mednarodna konferenca o prebivalstvu in razvoju - ICPD 94. Sprejeli so sklepni dokument o populacijski strategiji za prihodnjih dvajset let. Slovensko delegacijo na konferenci je vodila ministrica za delo, družino in socialne zadeve Rina Klinar, ki je po vrnitvi iz Kaira novinarjem predstavila konferenco in njene sklepe.

Na vsebino tokratnih pogajanj pa je bolj kot v preteklosti vplivalo zaostrovanje demografskih problemov sveta. Tudi Slovenija je v Kairu predstavila svojo problematiko, ki je po svojih značilnostih podobna kot v deželah zahodne Evrope: nizka rodnost, naglo staranje prebivalstva, brezposelnost, migracijski tokovi... Sicer pa so predstavniki na konferenci sodelujočih držav namenili največ pozornosti povezanosti razvoja prebivalstva z ekonomskim razvojem, družini, večji vlogi ženske zlasti v izobraževalnem pogledu in pri odločanju, rasti prebivalstva, prerazdelitvam prebivalstva in notranjim migracijam, zdravju, tehnološkemu razvoju... Najtežje je bilo odseči soglasje različnih držav pri temeljnih načelih, veliko je bilo razprav o človekovih pravicah, o uravnavanju rodnosti, o pravicah migrantov do združevanja družin. Kairsko konferenco zatorej poznamo zlasti po vročih razpravah, kjer so se brusila različna mnenja o svobodni izbiri pri rojstvu otrok, o soodločanju žensk, o različnih oblikah družine in njeni zaščiti, o spolnem in reproduktivnem zdravju, skratka o vprašanjih, ki ponekod v svetu še veljajo za tabu. • **D. Ž.**

Družina Mihelič zahteva popolnejšo preiskavo

Miheličeve glodajo novi dvomi

Stane Mihelič, oče tragično umrlega Gašperja Miheliča iz Podbrezij, ponovno piše javno pismo. Tokrat je naslovljeno predsedniku vlade dr. Janezu Drnovšku in direktorju Kliničnega centra dr. Primožu Rodetu.

Kranj, 16. septembra - Potem ko je družina Mihelič prejela poročili komisij (ministrstva za zdravstvo in za notranje zadeve), ki sta raziskovali okoliščine Gašperjeve smrti, se ji spet zastavlja vrsta vprašanj in dvomov. Čeprav gre za isti dogodek in istega pacienta, si poročili zelo nasprotujeta, nam je ta teden dejal Gašperjev oče **Stane Mihelič.** Drugi razlog, zaradi katerega piše predsedniku vlade, so sklepi komisij, ki sta ugotovili, da bo treba popraviti nekatere sistemske in zakonske podlage za delo policije in zdravstva, kar je naloga vlade. Stane Mihelič denimo omenja nenatančnost določil, kdo v policiji odloča o priporu.

Strokovna komisija ministrstva za zdravstvo je na zahtevo staršev vzela pod drobnogled dogajanje v Zdravstvenem domu Kranj, kjer so mladeniča, pretepenega na Kranjski noči, najprej pregledali in ga zaradi agresivnosti (in domnevne pijanosti) poslali na opazovanje na policijsko postajo. Očitek staršev gre dežurnima zdravnicama, da hudo ranjenega mladeniča nista poslali v bolnišnico. Kasneje se je izkazalo, da je dobil hude možganske poškodbe, zaradi katerih je po treh tednih umrl. Starši krivijo zdravstvo za zamudo pri napotitvi v bolnišnico, za odreditev pripora na policijski postaji, za napačno presojo jutranje zdravnice, ki ga je poslala na otolaringološko kliniko zaradi zloma nosu. Šele tam so dognali, da je slednje nebistvena poškodba in mladeniča poslali na nevrokirurško kliniko, kjer so začeli z zdravljenjem.

Miheličevi so zahtevali preiskavo okoliščin ravnanja v kranjskem zdravstvenem domu in na policijski postaji, kar sta komisiji že raziskali. Kaj se je z Gašperjem dogajalo, potem ko je bil sprejet na otolaringološki kliniki v Ljubljani, ni bilo več predmet preiskave zdravstvene komisije, čemur Miheličevi zdaj oprekajo. Dokler se je Gašper še boril za življenje, jih je zanimalo le dogajanje v Kranju, ko je umrl, so se zbudili novi dvomi. Zato zdaj pišejo tudi vodstvu Kliničnega centra. Pismo je narekoval še drugi razlog: Miheličevi namreč še niso dobili rezultatov obdukcije in sodnomedicinske ekspertize, medtem pa se v medijih že pojavljajo komentarji, ki temeljijo na obeh dokumentih.

O smrti Gašperja Miheliča zdaj tečeta dva postopka, in sicer preiskovalni postopek zoper osumljena mladoletnika, ki sta pretepla vrstnika na Kranjski noči, ter postopek javnega tožilca proti neznanemu storilcu (kjer gre za presojo ukrepov zdravstva in policije). Miheličevi čakajo na obe obtožnici. Kakorkoli se bo že izkazala pravica, sina jim ne more obuditi. Pač pa jim bo v zadoščenje, če se bodo na (morebitnih) napakah kaj naučili vzdravstvu, kjer gre velikokrat za življenje in smrt. • **D. Z. Žlebir**

JAVNI POZIV

Ministrstvo za delo, družino in socialne zadeve poziva vse upravičence do otroških dodatkov, da **do 30. septembra 1994** centrom za socialno delo, ki so o pravici do otroškega dodatka odločili, za otroke, ki bodo v šolskem letu 1994/95 dopolnili 15 let, oziroma so že pred tem dopolnili 15 let, pa se še redno šolajo, predložijo potrdilo o šolanju.

Centri za socialno delo bodo narmeč po uradni dolžnosti s 1. 10. 1994 preverili upravičenost do otroških dodatkov za vse otroke, starejše od 15 let. Otroci, starejši od 15 let, imajo namreč pravico do otroškega dodatka le, če se redno šolajo, zato bodo otroški dodatki za vse otroke, starejše od 15 let, za katere ne bodo predložena potrdila o šolanju, s 1. 10. 1994 ukinjeni.

Ministrstvo za delo, družino in socialne zadeve

MIRA stavbno in pohištveno mizarstvo Radovljica

razpisuje prosta delovna mesta (reelekcija):

1. VODJE ODDELKA STAVBNEGA MIZARSTVA

2. VODJE ODDELKA POHIŠTVENEGA MIZARSTVA

Pogoji:
- najmanj V. ali VI. stopnja izobrazbe lesarske smeri,
- da ima najmanj 3 leta delovnih izkušenj na enakih ali podobnih delih,
- da ima organizacijske in vodstvene sposobnosti.

3. RAČUNOVODJE PODJETJA

Pogoji:
- da ima najmanj V. ali VI. stopnjo izobrazbe ekonomske-finančne smeri,
- da ima s V. stopnjo 4 leta, s VI. stopnjo pa najmanj 3 leta delovnih izkušenj v računovodstvu.

Mandat traja 4 leta.

Kandidati naj pisne vloge z vsemi dokazili v 15 dneh po objavi razpisa pošljejo na naslov: MIRA mizarstvo Radovljica, Šercerjeva 22.

TURISTIČNA AGENCIJA

INTEGRAL

Predilniška 14 64290 TRŽIČ

VAS VABI NA ŠTIRIDNEVNI IZLET V RIM
od 30.9. do 3.10.1994
Prijave sprejemamo po tel.:064/53-280

Do uspešnih rezultatov tudi z objavo v najbolj razširjenem gorenjskem časopisu

GORENJSKI GLAS

Tel.: 223-111, Fax: 222-917

Pri Triglavu za svoj certifikat že danes dobite največ!

Morda veste, zakaj?

1.

Najnižji stroški poslovanja.

2.

Najnižja vpisna provizija.

3.

Največ delnic za vaš certifikat!

4.

Brezplačna lastninska nakaznica-vpisnica.

5.

Pooblaščene investicijske družbe Triglav vodijo ljudje iz vašega kraja, ki jih poznate in jim zaupate.

Triglav

Pooblaščene investicijske družbe

NALOŽBA PREUDARNEGA GOSPODARJA.

v sodelovanju z zavarovalnico triglav d.d.

Savske elektrarne Ljubljana, p.o.
podjetje za proizvodnjo električne energije, Hajdrihova 2, Ljubljana

vabi k sodelovanju

- ELEKTROTEHNIKA - ELEKTRONIKA in
- ELEKTROTEHNIKA

za delo v proizvodni enoti hidroelektrarne Moste, Moste pri Žirovnici.

Če ste stari do 30 let in izpolnjujete splošne pogoje za sklenitev delovnega razmerja ter imate vsaj tri leta delovnih izkušenj, imate možnost opravljati dela pri:

- vzdrževanju elektronskih naprav na področju elektroenergetike
- pri pripravi dela za potrebe vzdrževanja hidroelektrarne in urejanju tehnične dokumentacije

Hkrati od vas pričakujemo, da obvladate delo z osebnim računalnikom.

Vašo vlogo s priloženo dokumentacijo o izpolnjevanju izobrazbe pričakujemo v roku 8 dni po objavi na naslov: Savske elektrarne Ljubljana, Elektrarna Moste, Moste 41, 64274 Žirovnica.

Vaše sposobnosti bomo preverili v času poskusnega dela, ki traja 3 mesece.

IZR

INŠTITUT ZORAN RANT, p.o.,
Kidričeva 66 a,
64220 ŠKOFJA LOKA

Skladno z zakonom o lastninskem preoblikovanju podjetij, ter na podlagi Programa lastninskega preoblikovanja, ki ga je z odločbo št.: LP 256/94 MRe z dne 16. 8. 1994 odobrila Agencija RS za prestrukturiranje in privatizacijo, Družbeno podjetje INŠTITUT ZORAN RANT, p.o., Škofja Loka, Kidričeva 66 a, objavlja program lastninskega preoblikovanja:

1. Podjetje in sedež: Družbeno podjetje Inštitut Zoran Rant, p.o., Škofja Loka, Kidričeva 66 a, skrajšano ime: IZR. Podjetje je vpisano v sodni register pravnih oseb pri Temeljnem sodišču v Kranju, reg. št. vložka 1-270-00.

2. Matična številka: 5042097.

3. Osnovna dejavnost:
- raziskovalno-razvojna dejavnost s področja uporabne termodinamike,
- laboratorijska dejavnost,
- svetovanje, projektiranje, izvedba in nadzor individualnih projektov,
- proizvodnja modelov, prototipov, individualnih naprav in sistemov ter serijskih proizvodov,
- proizvodnja elektronskih regulacijskih naprav,
- nabava, prodaja, uvoz, izvoz in zastopanje tujih podjetij,
- montaža in servisna dejavnost.

4. Pravna oblika organiziranosti:
IZR je družbeno podjetje s 5 % lastniškega kapitala in 95 % družbenega kapitala, ki je osnova za lastninsko preoblikovanje.

5. Predvidena lastniška struktura družbenega kapitala preoblikovanega podjetja:
- Sklad pokojninskega in invalidskega zavarovanja, 10 %,
- Odškodninski sklad, 10 %,
- Sklad RS za razvoj, 20 %,
- Upravičenci iz naslova interne razdelitve 20 %,
- Upravičenci notranjega odkupa 40 %.

6. Predvideni način oziroma kombinacija načinov lastninskega preoblikovanja:
- prenos navadnih delnic na sklade v višini 40 % razpisanih delnic
- interna razdelitev delnic do višine 20 % razpisanih delnic,
- notranji odkup delnic do višine 40 % razpisanih delnic.

7. Javni poziv k vpisu in vplačilu delnic:
a) Interna razdelitev:
IZR poziva vse upravičence (zaposlene, bivše zaposlene in upokojence podjetja), da v 30 dneh po objavi v Ur. listu RS in pozivu v časopisu Gorenjski glas, ter na oglasni deski podjetja, pristopijo k interni razdelitvi delnic in predložijo lastninske certifikate v zameno za delnice podjetja oziroma začasnice.

Če bo vrednost lastninskih certifikatov večja kot 20 % družbenega kapitala, bo presežek certifikatov proporcionalno uporabljen za notrnji odkup. Delnice, pridobljene v interni razdelitvi, so neprenosljive dve leti po pridobitvi, razen z dedovanjem.

b) Notranji odkup:
IZR poziva vse upravičence (zaposlene, bivše zaposlene in upokojence podjetja), da v 30 dneh po objavi v Uradnem listu RS in pozivu v časopisu Gorenjski glas ter na oglasni deski podjetja, vpišejo in vplačajo delnice notranjega odkupa s 50 % popustom. Udeleženci se s pisno izjavo odločijo, da pristopijo k programu notranjega odkupa. Ko vplačajo kupnino za prvi paket delnic, postanejo udeleženci programa notranjega odkupa. V primeru, da udeleženci z vplačilom lastninskih certifikatov presežejo celotni znesek kupnine za celotni odstotek družbenega kapitala, ki je vključen v program notranjega odkupa, uporabi podjetje pri znižanju proporcionalni kriterij. Delnice se vplačujejo z morebitnimi presežki lastninskih certifikatov iz interne razdelitve in z gotovinskimi vplačili. Delnice, ki ne bodo odkupljene v prvem obroku, bo do dokončnega odkupa zadržal in z njimi upravljal Sklad RS za ravzoj.

Delnice, pridobljene v okviru programa notranjega odkupa, so neprenosljive izven programa notranjega odkupa za čas, dokler traja program notranjega odkupa, razen z dedovanjem inprenosljive v okviru programa notranjega odkupa med udeleženci programa notranjega odkupa, razen delnic, ki so bile pridobljene s presežki certifikatov, ki so neprenosljive dve leti po pridobitvi, razen z dedovanjem, po preteku dveh let pa so enake kot ostale delnice programa notranjega odkupa.

Vse delnice so navadne, imenske, dajejo pravico do upravljanja v skladu s pravili programa notranjega odkupa in pravico do dividende.

8. Delnice interne razdelitve in notranjega odkupa bodo upravičenci lahko vpisovali in vplačevali v prostorih računovodstva podjetja v 30 dneh, od dneva objave tega poziva v časopisu Gorenjski glas, vsak delovni dan od 11. do 13. ure.

Vse informacije v zvezi s sodelovanjem pri lastninskem preoblikovanju dobijo udeleženci vsak delavnik pri Janezu Strekilju, ali Mariji Hiršenfelder, telefon 631-251.

Kjer je ogenj, naj bo tudi dober dimnik!

IGM Gradnja Žalec

že desetletja ponuja in neprestano izpopolnjuje schiedel® dimnike, ki so povsem varni in daje zanje zato desetletno garancijo.

Za IGM Gradnja Žalec dimniki niso nobena skrivnost.

IGM Gradnja Žalec Latkova vas 82, Prebold tel.: (063) 702-214, fax: (063) 702-029

Nagrajenci, ki dobijo vrtni kamin BARON

Zdenka Kostanjevec, Frasova 3a, 62250 Ptuj
Stane Repovž, Kij 20, 68297 Šentjanž na Dolenjskem
Helena Tivadar, Rozmanova 23, 66000 Koper
Franc Cvirn, Loka 141, 63223 Loka pri Žusmu
Rajko Okorn, Spodnja Besnica 188, 64201 Zg. Besnica
Emil Boštjančič, Ozka pot 3, 63000 Celje

Med pravilnimi odgovori smo izžrebali še sto nagrajencev, ki bodo prejeli po pošti kape Gradnja - Schiedel in NT&RC.

AVTOIMPEX

Ljubljana, generalni uvoznik gospodarskih vozil LIAZ,

Vas vljudno vabi

na predstavitev kamiona **LIAZ 18.33 TBV**, ki bo dne **20.9.1994**, pred stavbo Agrostroja - Servis. Koseška cesta 11 v Ljubljani.

AVTOIMPEX, d.o.o.

MARUTI

AVTOHIŠA MAGISTER
Avtoservisno in trgovsko podjetje d.o.o.
Radovljica, Prešernova 21

AVTOSALON: Pon. - petek od 8.-12. in od 14.-18. ure
Sobota od 8.-12. ure
telefon 715-015

NOV MODEL

MARUTI 800 DX - CITY STAR
S KATALIZATORJEM
11.390 DEM

Fitness Studio MEFISTO
ponovno odprt ves dan!
Ponedeljek - petek od 9. do 22. ure
Sobota od 9. do 12. in od 16. do 21. ure
NOVO: v oktobru SAUNA
Fitness MEFISTO (pod Jelenovim klancem)
tel: 064/212-555

RAZPIS

Krajevna skupnost Bratov Smuk, Kranj zbira ponudbe za odčitavanje, servisiranje in vzdrževanje vodomerov hladne in tople vode firme ALLMESS.
Od ponudnika zahtevamo naslednje:
- kvartalno odčitavanje merilnih enot dejansko porabljene vode in računalniško obdelavo podatkov, po vzorcu Vodovod Kranj po posameznih stanovanjskih enotah in sporočanje teh podatkov upravitelju stanovanjskih enot,
- kontrolo in servis števcev,
- obračun, ko se ugotovi okvara števca,
- vzdrževanje števcev.

Od vas pričakujemo cenik za opravljanje naštetih storitev in končno mesečno ceno na stanovanjsko enoto.
Ponube zbiramo do vključno 23. 9. 1994.

Komisija za oddajo poslovnih prostorov pri Izvršnem svetu Skupščine občine Radovljica objavlja na podlagi sklepa 29. seje Komisije z dne 12. 9. 1994

JAVNI NATEČAJ

za oddajo v najem pisarne v 1. nadstropju na Kranjski 13, Radovljica. Pisarna meri 49,30 m2, izhodiščna mesečna najemnina znaša 13,23 DEM/m2 v tolarski protivrednosti po srednjem tečaju Banke Slovenije in se oddaja za nedoločen čas.

Pisne ponudbe pošljite priporočeno po pošti na naslov OBČINA RADOVLJICA, KOMISIJA ZA ODDAJO POSLOVNIH PROSTOROV, GORENJSKA 19, RADOVLJICA s pripisom "ZA RAZPIS" najkasneje v roku 8 dni od objave.

Krajevna skupnost TRBOJE
Trboje 39, 64000 Kranj

JAVNI RAZPIS

za izgradnjo mrliških vežic v Trbojah

1. Naročnik:
Krajevna skupnost Trboje, Trboje 39, 64000 Kranj.

2. Predmet razpisa:
Izgradnja mrliških vežic ob pokopališču v Trbojah.

3. Dvig dokumentacije:
Ogled in dvig razpisne dokumentacije bo možen v petih dneh po objavi razpisa v pisarni KS Trboje, Trboje 39, Kranj (Kastelic, tel. 064/49-569), od 13. do 14. ure.

4. Predvideni začetek del je 30. 9. 1994.

5. Merilo za izbiro najugodnejše ponudbe:
- reference in usposobljenost za izvedbo prevzetih del
- cena po popisu del
- plačilni pogoji
- čas izvedbe in rok za dokončanje prevzetih del
- garancija za prevzeta dela minimalno 15 let
- ostale ugodnosti, ki jih nudi ponudnik
- opcija ponudbe 30 dni

6. Oddaja ponudbe:
Ponudniki morajo kompletno ponudbo oddati najkasneje v roku 7 dni po objavi razpisa, v zaprti kuverti, na naslov KS Trboje, Trboje 39, 64000 Kranj, s pripisom "PONUDBA ZA IZGRADNJO MRLIŠKIH VEŽIC - NE ODPIRAJ".

7. Obvestilo o izbiri ponudnika:
Ponudniki bodo o izbiri izvajalca pismeno obveščeni v roku 10 dni po odpiranju ponudb.

KRAJEVNA SKUPNOST Trboje

Iz 8. številke Iksa

glasila Sveta kranjskih sindikatov

- Obisk delegacije CGIL
- Predstavništvo delavcev v nadzornem svetu
- Plače poslovodcev dostopne sindikatu
- Nove ugodnosti za člane SKS
- Nova možnost v zvezi z zadolžnicami
- Navodila za najemnike in lastnike stanovanj
- Plače v kranjskih podjetjih

GORENJSKI INVESTICIJSKI SKLAD

Pooblaščena investicijska družba d.d., Kranj

Najboljša naložba za Vaš certifikat

Gorenjska je tesno povezana s celotnim slovenskim gospodarstvom, zato je njen razvoj zelo odvisen od premišljene globalne investicijske politike, ki se ne sme zapirati v regionalne meje. Gorenjski denar mora krožiti po vsej Sloveniji, da se bo domov vračal kot obogaten kapital za svež zagon in nove perspektive razvoja gorenjskega gospodarstva.

Gorenjski investicijski sklad je priložnost za vse Gorenjce, da svoj certifikat vpišete lokalno in investirate globalno. Dobra informiranost Nacionalne finančne družbe nam zagotavlja, da poznamo poslovanje vseh večjih slovenskih podjetij, zato vemo, kje bo vaš certifikat najbolj donosen in ker zaupamo samo dejstvom, tudi najbolj varen.

Vpisna mesta za delnice Gorenjskega investicijskega sklada so v vseh poslovalnicah in ekspoziturah Gorenjske banke, kot tudi pri vseh družbenikih Nacionalne finančne družbe ter na sedežu Nacionalne finančne družbe, Trdinova 4 v Ljubljani.

Za uspešnost naložbe jamči

NACIONALNA FINANČNA DRUŽBA
telefon: 061 131 03 55

KMEČKI STROJ
SV. BARBARA 23,
64220 ŠKOFJA LOKA

Zaposlimo:

1 - PRODAJALEC
tehničnega blaga - gradbenega materiala

2 - PRODAJALEC
tehničnega blaga - pripravnik

1 - PRODAJALEC
kmetijskega blaga na terenu (voznik B, C, E kat.)

Pogoji: vsaj 5 do 10 let delovnih izkušenj

Prijave pismeno v 15 dneh na gornji naslov. Delo se bo opravljalo na Kidričevi 26.

TISKARNA KNJIGOVEZNICA RADOVLJICA, p.o.
Ljubljanska c. 56
64240 Radovljica

objavlja prosta delovna mesta

1. UREJEVALCA BESEDIL NA RAČUNALNIKU

2. OFFSET TISKARJA

Pogoji:

pod 1. - poznavanje programov za grafično oblikovanje na računalnikih, grafično znanje in veselje do dela z računalniki

pod 2. - IV. stopnja strokovne izobrazbe grafične stroke, smer offset tiskar. Možna je tudi priučitev.

Vaše prijave pričakujemo do 26. 9. 1994.

Osnovna šola "Ivana Tavčarja" Gorenja vas

objavlja prosto delovno mesto

UČITELJA RAZREDNEGA POUKA
na podružnični šoli Leskovica

- pogoj učitelj RP ali absolvent

Delovno razmerje sklenemo za določen čas od 10. 10. 1994 dalje do 31. 8. 1995, s polnim delovnim časom.

Prijave z dokazili o izobrazbi pošljite v osmih dneh na naslov OŠ Ivana Tavčarja Gorenja vas, 64224 Gorenja vas.

Kandidate bomo o izbiri obvestili v 15 dneh.

GORENJSKI GLAS

Najučinkovitejši medij za propagiranje vašega blaga in storitev na Gorenjskem

Tel.: 223-111
Fax: 222-917

GORENJSKI INVESTICIJSKI SKLAD

Pooblaščena investicijska družba d.d., Kranj

Vpisna mesta za Vaš certifikat

Gorenjska Banka d.d. Kranj

poslovalnice:

KRANJ
JESENICE
KRANJSKA GORA
ŠENČUR
CERKLJE
RADOVLJICA
BLED
BOHINJSKA BISTRICA
LESCE
ŠKOFJA LOKA
GORENJA VAS
ŽELEZNIKI
ŽIRI
TRŽIČ

Vpisna mesta za delnice Gorenjskega investicijskega sklada so tudi v vseh poslovalnicah in ekspoziturah ostalih družbenikov Nacionalne finančne družbe: Abanke, zavarovalnice Adriatic, Banke Celje, Dolenjske banke ter v poslovalnicah Abančne borzno posredniške hiše, Celjske borzno posredniške hiše ter na sedežu Nacionalne finančne družbe, Trdinova 4 v Ljubljani.

Za uspešnost naložbe jamči

NACIONALNA FINANČNA DRUŽBA

telefon: 061 131 03 55

Pri Triglavu za svoj certifikat že danes dobite največ!

Kje ga lahko vpišete?

1.
Poslovna mesta Zavarovalnice Triglav.
2.
Enote SDK.
3.
Poslovne enote Komercialne banke Nova Gorica.
4.
Poslovne enote Slovenske investicijske banke.
5.
Mobilne pisarne, ki pridejo k vam na vašo željo.

Pokličite nas:

za **Dolenjsko** in **Posavje** 0608/ **21 892** in 068/ **324 000**
za **Gorenjsko** 064/ **81 145** in 064/ **218 381**
za **Ljubljano** in **Zasavje** 061/ **13 21 243** in 061/ **301 305**
Ob Muri 069/ **31 650**
za **Primorsko** in **Notranjsko** 065/ **28 434,** 065/ **22 013,**
066/ **454 100,** 067/ **21 645** in 067/ **24 451**
za **Štajersko** in **Koroško** 063/ **441 321,** 062/ **222 438** in 0602/ **41 842**

Triglav
Pooblaščene investicijske družbe

NALOŽBA PREUDARNEGA GOSPODARJA.

v sodelovanju z zavarovalnico triglav d.d.

V škofjeloškem LTH je največja kriza mimo

Naročil in dela imajo zdaj dovolj

Pred koncem lanskega leta so morali ekološko prilagoditi svoje izdelke

Škofja Loka, 14. septembra - Škofjeloški LTH je v zadnjih letih preživljal globoko krizo, saj je izgubil 60 odstotkov trga, preusmeritev na zahodne trge pa je zahtevala tudi ekološko prilagoditev izdelkov, kar je povezano z znatnimi investicijami. Z denacionalizacijskimi upravičenci so se uspeli dogovoriti za delnice podjetja, glede ljutomerske Vitrine pa jim je prav zdaj sodišče priznalo terjatev. Pogovarjali smo se z direktorico TATJANO NASTRANOVO, ki škofjeloški LTH vodi že peto leto.

"LTH je v zadnjih letih doživljal hude pretrese, je največja kriza mimo?"

"Lahko rečem, da je. Izgubili smo kar 60 odstotkov trga, zlasti v drugih republikah bivše Jugoslavije, z združitvijo Nemčij pa tudi vzhodnega, zato je bilo zelo hudo. Poiskali smo nove trge, uvedli dodatne programe, kar ne gre hitro, zato dela nekaj časa ni bilo dovolj, ljudje in zmogljivosti niso bile zasedene. Zavzeli smo namreč koncept, da nikogar ne bomo odpustili, nekaj jih je šlo v pokoj, nekaj jih je podjetje zapustilo prostovoljno, zaposlenost smo s približno tisoč zmanjšali na sedanjih 745, vendar večjih socialnih pretresov ni bilo. Reševali smo se tudi tako, da smo sami prevzeli čimveč dejavnosti, odprli smo svoj diskont, maloprodajo, špedicijo, nazaj smo potegnili kooperantska dela, da smo ohranili čimveč delovnih mest. Novi trgi so zahtevali nove izdelke, ki vsebujejo več znanja, potreben je tudi čas, da se njihova realizacija poveča, zato v zadnjih letih res ni bilo lahko."

"Vaše izdelke kupujejo tudi trgovci, gostinci, pri nas je bilo v zadnjih letih odprtih veliko novih lokalov, je bila to za tovarno rešitev v najtežjih letih?"

"Na žalost ne, z izgubo južnih in vzhodnih trgov je sovpadala liberalizacija našega uvoza, zato nam je zaradi nelojalne konkurence prodaja na domačem trgu celo padla, lani za 20 odstotkov. Mi smo morali zaradi preusmeritve na evropske trge izdelke preusmeriti na neoporečne freone, zelo hitro, Evropa v lanskem zadnjem kvartalu dosedanjih izdelkov ni več sprejemala, saj so uveljavili ekološko zaščito zaradi ozonske luknje. Slovenija pa regulative o ekološko neoporečnih izdelkih še do danes ni sprejela, uvažamo ekološko oporečne izdelke, seveda po nižjih cenah, zato nas je kriza doletela tudi na domačem trgu."

"Koliko vas je stala preusmeritev na ekološko neoporečne izdelke?"

"Dober milijon mark, predračun celotne ekološke investicije pa znaša več kot dva milijona dolarjev. V tem milijonu mark so zajeta predvsem nova orodja za zalivanje in naprave za preizkus testov, niso pa upoštevani razvojni stroški, saj je bilo potrebno vsak izdelek predimenzionirati na novhladilni stolp z drugačnim kompesorjem, zato je bilo razvojnih stroškov veliko."

"Kakšen je bil poslovni rezultat ob polletju?"

"V primerjavi z lanskim polletjem ni bilo bistvenih razlik, plavamo nekako na meji. Stvari pa so se navzgor obrnile v zadnjih mesecih, ko smo uspeli oživeti naročila, dela imamo zdaj dovolj, težave imamo celo s tem, kako zadostiti povpraševanje, kako se pravočasno oskrbeti in naročila spraviti skozi proizvodnjo, da ne bi zamudili rokov. Približno 70 odstotkov materiala uvažamo iz Evrope, dobavitelji nam podaljšujejo roke, ker nam ne morejo slediti tako hitro, da bi pospešili proizvodnjo, smo začeli s preumerjanjem ljudi iz režije v proizvodnjo, prav te dni smo jih sedemnajst, oktobra jim bomo še več. Seveda je to zelo občutljivo, potrebna je podpora sindikata, toda če smo rekli, da ne bomo nikogar odpustili, se moramo tudi racionalizirati. Računamo, da bomo imeli dovolj naročil vse do konca leta, zato je zdaj poglavitni problem, kako čim hitreje zavrteti proizvodnjo in se pravočasno oskrbeti."

"So plače še tako slabe?"

"Zaposlenost smo seveda ohranili tudi za ceno nizkih plač, zato smo s plačami še vedno pod kolektivno pogodbo, pod občinskim in republiškim povprečjem, razliko bodo zaposleni lahko uveljavili pri lastninjenju. Povprečna čista plača je julija znašala 54.839 tolarjev, seveda so pritiski na uskladitev s kolektivno pogodbo, v okviru možnosti bomo to tudi naredili."

"Kako daleč ste pri lastninjenju?"

"V izdelavi je program lastninjenja, podjetje smo dali ovrednotiti po dinamični metodi, računamo seveda na notranji odkup. Sedanje in bivše zaposlene smo že pozvali k hrambi certifikatov, po dopustih je odmev večji, seveda pa prave akcije še ni bilo. Vsekakor računamo na njihove certifikate, saj se LTH pobira, našli smo nove trge, dela imamo zdaj dovolj."

"Ste denacionalizacijske zahtevke že razrešili?"

"Postopki so bili dolgotrajni, vendar smo ji uspeli razrešiti do te mere, da ne ne ovirajo pri lastninjenju. V naravi smo vrnili le nekaj malenkosti, sicer pa smo se z denacionalizacijskimi upravičenci uspeli dogovoriti, da postanejo solastnike, da dobe naše delnice, s tem smo seveda zadovoljni. Težko je reči, kolikšen bo njihov delež, saj še nimamo ocenjene vrednosti podjetja, pet jih je, njihovi deleži so vredno od 880 tisoč do 1,2 milijona mark, nekaj stvari je še odprtih, saj je bila dokumentacija zelo neurejena."

"Livarna se je pred leti izločila, je to povzročilo kakšne težave?"

"To nas ni prizadelo, saj sta bila to s tržnega in proizvodnega vidika povsem ločena programa, zato je bilo to nekaj normalnega., mučni in dolgotrajni so bili se postopki glede ločitve premoženja. Pač pa smo imeli nesrečni primer z Vitrino iz Ljutomera, kamor je LTH vlagal, vendar se je leta 1988 odcepila. Sami so zašli v težave, podjetje je nato prevzel sklad zarazvoj, bili smo kandidati za njen odkup, vendar nismo uspeli, prodana je bila drugemu. Vendar so nam zdaj na sodišču priznali naš vložek, odločbo že imamo in pogajali se bomo z novim lastnikom. Inflacija je naš večinski vložek sicer razvrednotila, toda terjatev imamo zdaj priznano, kaj se bomo uspeli dogovoriti, je težko reči, lahko pa rečem, da je novi lastnik zainteresiran za partnerstvo, kar je razumljivo, saj smo tja prenesli del proizvodnega programa."

"Koliko premoženja ste izgubili na jugu?"

"Izgubili smo veliko terjatev, premoženje pa je vredno približno 5 milijonov mark, upamo, da ne bo izgubljeno. Tam smo ustanovili mešana podjetja, to so prodajne in servisne točke, dve v Srbiji zdaj zaradi embarga ne poslujeta, eno imamo v Makedoniji, pet na Hrvaškem, kjer prodaja zdaj spet oživlja, seveda pa smo še zelo daleč od nekdanje prodaje. Včasim smo tja prodali približno polovico izdelkov, zlasti v Dalmacijo in Vojvodino, zdaj le 5 odstotkov. Seveda bodo te prodajne točke največ vredne, če bodo ponovno zaživele, tega se zavedajo tudi tam zaposleni, saj so spoznali, da morajo imeti za sabo tovarno, sicer nič ne pomenijo. Vsekakor so zainteresirani za sodelovanje, kako bo rešeno lastništvo, pa bo seveda odvisno od urejanja meddržavnih odnosov."

"Kje ste našli nove trge, koliko izvozite?"

"Izvozimo približno 70 odsotkov izdelkov, v glavnem v zahodnoevropske države, kjer tekmujemo z evropsko konkurenco, tržimo sami, direktno delomo s kupci, samostojno nastopamo na sejmih, oktobra gremo na sejem IKK v Nuerenberg. Prodiramo tudi na Češko, Poljsko, vendar so tržne akcije počasne, saj so potrebni atesti, servisna mreža, vsekakor pa na teh trgih vidimo svojo perspektivo. Mislim pa, da tudi domači trg že prihaja do spoznanja, da vse uvoženo blago ni dobro, da je dobro tudi domače, kajti če smo dobri za evropski trg, zakaj ne bi bili za domačega. Saj nismo proti liberalizaciji uvoza, ki spodbuja konkurenčnost, vendar smo za lojalno konkurenco, naj tudi pri nas veljajo evropski predpisi." • **M. Volčjak**

Že prihodnje leto naj bi Živila poslovala kot delniška družba

V Živilih zbirajo certifikate

Certifikate bodo zbirali do 11. oktobra, ko bo znano, če pridejo v poštev tudi družinski člani

Naklo, 15. septembra - V kranjskih Živilih so v ponedeljek, 12. septembra, začeli zbirati certifikate sedanjih in bivših zaposlenih, akcija bo potekala mesec dni. Podjetje je bilo ocenjeno na 40 milijonov mark, ker dobro posluje, se ne boje, da ne bi zbrali dovolj certifikatov. Prehodno so seveda morali razrešiti denacionalizacijske zahtevke, grad Hrib v Preddvoru so odkupili.

V kranjskih Živilih so program lastninjenja oddali 13. aprila letos, po popravkih in težavah, ki so jih povzročile spremembe zakona in uredbe jim je agencija za privatizacijo program potrdila 26. avgusta. Z zbiranjem certifikatov so začeli 12. septembra, akcija bo potekala do 11. oktobra, ko bodo ugotovili, če pridejo v poštev tudi družinski člani, če bo potrebno, bodo zaposlene o tem obvestili z internim razpisom. Direktor **Branko Remic** je prepričan, da bodo s certifikati lahko dosegli 20-odstotno interno razdelitev, saj podjetje dobro posluje, letos so zaposlenost povečali, realizacijo pa realno za 7 odstotkov, kar pomeni, da je bila količinska prodaja v Sloveniji toliko večja. Na Viču v Ljubljani pa bodo kmalu odprli nov nakupovalni center s približno tisoč površinskih metrov prostora.

Z interno razdelitvijo in notranjim odkupom naj bi sedanji in bivši zaposleni postali 60-odstotni lastniki podjetja, ki je ocenjeno na 40 milijonov mark. V procesu lastninenja so izdali 239.710 delnic, njihova nominalna vrednost znaša 10 tisoč tolarjev. V Živilih je zdaj zaposlenih 974 ljudi, skupaj z upokojenci in bivšimi delavci pa jih je približno 2 tisoč.

Predhodno so seveda morali razrešiti denacionalizacijske zahtevke, največ težav je bilo z gradom Hrib v Preddvoru, kjer so se z denacionalizacijskimi upravičenci uspeli dogovoriti o odkupu objekta in celotni turistični kompleks je zdaj v lasti Živil. Preddvor je bil letos obiskan najbolje v zadnjih desetih letih, tam je bilo tudi veliko Belgijcev in Italijanov, največ prometa pa seveda prinese seminarski in poslovni turizem.

• **M. V.**

Požar v Brnci

Kranj, 15. septembra - Po ponedeljkovem požaru v Elanovi tovarni v Brnci na avstrijskem Koroškem je proizvodnja ponovno stekla.

Požar je izbruhnil v pomožnih prostorih med upravno zgradbo in proizvodno halo, gasilci so ga uspeli lokalizirati, zato proizvodna hala ni bila prizadeta in že naslednji dan, v torek, 13. septembra, je proizvodnja ponovno stekla. Poškodovanih ni bilo, materialne škodje je bilo po prvih ocenah za 7 do 8 milijonov šilingov.

Elan Brnca je samostojno podjetje v okviru begunjskega koncerna Elan. Zaposlenih ima 295 delavcev, kot proizvodno trgovska družba je specializirana za proizvodnjo alpskih smuči in snowboardov. Letos načrtujejo izdelavo 270 tisoč parov smuči in 120 tisoč snowboardov. Lansko prodajo v višini 253 milijonov šilingov nameravajo letos povečati za 40 milijonov šilingov.

DOBER POSLOVNEŽ PRAVO MESTO NAJDE!

Potrebujete poslovne prostore za vašo dejavnost?

V najem vam ponujamo:

- *poslovni prostor pri ekspozituri **Planina na Vrečkovi 3**, v izmeri 24 m2; primeren za trgovino ali drugo poslovno dejavnost; izhodiščna cena m2 je 35 DEM;*
- *poslovni prostori na **Bleiweisovi 4, v izmeri 184,31 m2** ; primeren za poslovne prostore; izhodiščna cena m2 je 35 DEM.*

Najemno pogodbo bomo sklenili v odvisnosti od ponujene najemnine in dejavnosti.

V nakup vam ponujamo:

- *poslovni prostor na **Hrušici 74/f**; primeren za trgovino, ali drugo poslovno dejavnost; v izmeri 60 m2*

Kupoprodajno pogodbo bomo sklenili od odvisnosti od ponujene kupnine.

*Interesenti naj pisne ponudbe z navedbo ponujene najemnine ali kupnine in opisom dejavnosti posredujejo v zaprtih kuvertah na naslov: **Gorenjska banka d.d., Kranj, Bleiweisova 1, s pripisom - najem ali nakup do 23.9.1994.***

Dodatne informacije vam nudimo po tel. 064 221-446, int. 244.

Gorenjska Banka

Banka s poslubom

O uresničevanju obrtnega zakona

Nov obrtni zakon - novo obdobje za slovensko obrt

Ta zakon je zelo sodoben in to pomeni velik korak naprej

Kranj, 15. septembra - Na mednarodnem obrtnem sejmu v Celju so organizirali več spremljajočih prireditev, med drugim je Obrtna zbornica Slovenije organizirala posvet o novem obrtnem zakonu.

Novi obrtni sejem pomeni marsikaj novega o pojmovanju obrti, o teh novostih, o načinu in postopku uresničevanja obrtnega zakona pa so spregovorili tudi na tem posvetu, na katerem so sodelovali mnogi ugledni predstavniki. Prisoten je bil minister za gospodarske dejavnosti dr. Maks Tajnikar, uvodne besede pa je zbranim namenil predsednik Izvršilnega odbora Obrtne zbornice Slovenije Stane Kramberger. V novo obdobje pa je slovenska obrt stopila tudi z novimi zahtevami slovenske obrti Državnemu zboru in vladi Republike Slovenije. Obrtna zbornica Slovenije je v tej brošuri zbrala več kot 60 zahtev oziroma predlogov za izboljšanje pogojev za razvoj tega pomembnega dela našega gospodarstva.

Če se ustavimo malce pri številkah, ugotovimo, da ima Slovenija daleč najrazvitejšo obrt med vsemi državami nekdanje Vzhodne Evrope. 38 tisoč obrtnikov in dobrih 32 tisoč pri njih zaposlenih delavcev predstavlja 11 odstotkov vsega aktivnega prebivalstva države Slovenije. Obrt ustvari okoli 9 odstotkov družbenega proizvoda, če ne računamo na okoli 12 tisoč državljanov, ki se z obrtjo ukvarjajo kot z dopolnilno dejavnostjo in najmanj 34 tisoč malih podjetij, ki delujejo na obrtni način. Če teh ne štejemo, je v Sloveniji v povprečju 166,5 obrata na 10 tisoč prebivalcev. Število obrtnikov se nenehno povečuje - v zadnjem desetletju se je povečalo za okoli 60 odstotkov.

Glede na razmere, v katerih je slovenska obrt, je pomembno, da se upoštevajo mnenja tistih, ki se s tem ukvarjajo. Zato obrtniki predlagajo bistveno višja proračunska sredstva za jamstva in subvencije, dostop do mednarodnih finančnih sredstev, posebne vire kreditiranja za začetnike, poleg tega večjo zaščito upnikov, znižanje realne obrestne mere, ponovno uvedbo 10-odstotnega znižanja osnove pri dohodnini ter 20-odstotno znižanje davčne osnove za vlaganja v osnovna sredstva.

Stane Kramberger je na posvetu v Celju dejal, da je slovenski obrtni zakon eden najsodobnejših v Evropi, dopušča precej svobode, obrt v vseh oblikah, veliko bo prispeval k razvoju slovenske obrti in tudi zahteve obrtnikov izpred treh let so pokazale, da so imeli takrat prav, bil pa je to tudi pravi čas - čas osamosvojitve Slovenije.

Minister Maks Tajnikar pa je poudaril, da mu je v posebno zadovoljstvo, da je bil obrtni zakon podprt z vseh strani in tudi parlamentarna razprava je bila zelo učinkovita. Velik je pomen obrti v slovenski tradiciji, saj sega tudi na področje kulture slovenskega naroda, je njen pomemben del, in če se to ne uveljavlja, se neka tradicija uničuje. Sedaj seveda ni čas počitka, treba je opredeliti naloge za naprej. Kajti, ko je opredeljena obrt, jo je treba tudi fiskalno postaviti na svoje mesto, poiskati določene spodbude, da se obrt ohrani. Važno je, da so združili tradicionalno s sodobnim, kar se čisto enostavno pokaže že s poimenovanji - vračajo se mojstri in vajenci. Pomembno je tudi, da obrtna zbornica razloži, da obrti ljudem nismo vzeli, ampak smo odprli vrata v boljše, plodovitejše gospodarstvo. • **Š. V.**

NA ŠTIRIH KOLESIH

Vozili smo:

Mazda 323 in 323 F

Mazdini slovenski pooblaščeni trgovci so pred dobrim tednom začeli prodajati nove modele mazde 323. Začetek prodaje je bil hkrati tudi priložnost za zbiranje prvih vtisov o novi jubilejni seriji. Model 323 namreč pri Mazdi izdelujejo že celih trideset let, leta 1977 so ga začeli prodajati tudi v Evropi, pred devetimi leti so mu dodali katalizator in pred petimi so predstavili športno izvedbo F.

Z novo generacijo so pri Mazdi obdržali dosedanje karoserijske izvedbe, s pripombo, da bosta do prihodnje pomladi obnovljeni samo dve: klasična štirivratna limuzina in petvratna športna kombilimuzina F. To hkrati pomeni, da v prodajnem programu ostaja sedanja mazda 323 s tremi vrati, ki bo svojo naslednico dobila z imenom 323C, nespremenjena pa ostaja tudi v karavanski podobi. Mazda v klasični limuzinski karoseriji ni noben revolucionarni oblikovalski dosežek, vendar je avtomobil v živo veliko bolj privlačen kot na časopisnih slikah. Umirjena štirivratna karoserija z vseeno dovolj očitnimi zavihki je spretno kombinirana z odločnimi odbijači, skoraj športnimi režami za dovod hladnega zraka, dokaj klasično masko, le rahlo privzdignjenimi bočnimi linijami in rahlo zaokroženim zadkom. In če zunanjost ni ravno med najbolj vpadljivimi, je drugače v potniškem prostoru. Zato je prvi človek Mazde Austria, kamor organizacijsko sodi tudi slovenski avtomobilski prostor, gospod Iazuko Minowa z značilnim japonskim nasmeškom z veseljem razložil, da v novi limuzini brez težav sedijo tudi visokorasli in da je prostora v njej toliko, da se ga ne bi sramovali tudi avtomobili, ki po karakteristikah sodijo tudi za pol razreda više. Nova mazda 323 F je takšna, kot so jo napovedali tisti, ki so jo videli že na risalnih deskah: še bolj okrogla, še bolj športna in zato še bolj zanimiva. Smisel za eleganco je ostal tudi po petih letih, športnost je tudi tokrat združena z družinsko naravnanostjo. Sprednji del je skoraj izjemno nizek, rahlo zašiljeni nos krasi visok odbijač, domiselno podaljšani zadnji del strehe, ki je v prid večji notranji višini in povsem samosvoj (in visok) kompakten zadek pa samo še poudarjata športno agresivnost tega avtomobila. Zato je športnost na prvem mestu in za voznika je priporočljivo, da se prej pripravi na bližnja srečanja s stropom, čeprav je res, da je sedenje v novi F bistveno udobnejše kot v predhodnici.

Posebno pozornost pri snovanju novih modelov so pri Mazdi namenili varnosti in varovanju okolja. Ob standardnih varnostnih elementih, kot so posebno ojačana vozlišča karoserije, močne bočne ojačitve v vseh vratih in zategovalniki varnostnih pasov, pri modelih SE (safety edition) vgrajujejo še zavorni sistem ABS, razkošni varnostni vreči za voznika in sovoznika in meglenke. Popolnoma nov je Mazdin sistem zaščite pri čelnem trčenju imenovan FIMS (Front Impact Moderating System), ki težak sklop menjalnika in motorja pri čelnem trčenju potisne pod območje sprednjega dela potniškekabine. Poleg običajne stranske zaščite imajo mazde iz nove serije 323 svetovno novost, tako imenovano varnostno skrinjico (side imapct box) ali, kot jo imenujejo v Avstriji, Mutter Kind Box, kar ponazarja skrb za potnike na zadnjih sedežih. "Škatlica" je pritrjena v kovinsko ohišje na ploščo na dnu in tako pri naletu s strani preprečuje vdor predmeta v kabino.

Cene za novo generacijo mazde 323: 1.3 lim. 29.109 DEM, 1.5 lim. 32.638 DEM, F 1.5 33.800 DEM in F 2.0 V6 GT 48.948 DEM do registracije.

V začetku prodaje so pri Mazdi za prenovljene modele namenili štiri različne motorje: na novo obdelani 1,3-litrski štirivaljnik z močjo 75 Km v osnovnem modelu 1,3-litrski in popolnoma nov 1,5-litrski štirivaljnik z dvojno odmično gredjo in največjo močjo 88 KM, poleg tega pa v kratkem še 1,8-litrski štirivaljnik s 114 KM in kot vrhunec motorne ponudbe 2,0-litrski V6 s 144 KM, sposojen pri modelih xedos, ki pa je že na voljo. Najšibkejša motorja bosta na voljo v limuzinski izvedbi, 1,5-litrski in oba najmočnejša agregata pa sta namenjena športni F. Že spomladi prihodnje leto Mazda načrtujejo obogatitev motorne ponudbe s turbodizlom, ki bo na voljo v limuzini. Glede ekologije je Mazdina filozofija jasna, zato večina motorjev zlahka ustreza strogim ameriškim normam veljavnim od letos in evropskim, ki bodo veljale po letu 1996. Čistost novega 1,5-litrskega motorja pa je celo tolikšna, da bo zadovoljevala tudi ameriške standarde v začetku prihodnjega desetletja. Oprema je pri vseh novih mazdah 323 že serijsko med boljšimi v tem razredu. Tako se vsi modeli od vključno osnovne limuzine in F ponašajo z elektriko za pomik vratnih stekel, osrednjo ključavnico, volanom s servoojačevalnikom, našteli smo tudi opremo za različice SE, medtem ko je serijski paket najbogatejši v najbolj prestižnem modelu F.

Ob novostih ostaja pri novih mazdah 323 tudi nekaj (dobre) tradicije, kamor brez zadržkov sodijo natančna izdelava, lahkotnost vožnje in splošen dober vtis, ki je ostal tudi po tokratni krstni vožnji onstran meje od Celovca po 110 kilometrih različnih cest do koroškega Finkensteina in nazaj do Celovca. In na koncu je dovolj zgovoren podatek, da je Mazda v tridesetih letih, odkar so naredili prvo 323, uspela po vsem svetu prodati kar 8,2 milijona teh avtomobilov. • **M. Gregorič**

MEŠETAR

Letošnja pšenica primerna za peko kruha

Ministrstvo za kmetijstvo in gozdarstvo je v obsežnem sporočilu javnosti zavrnilo trditve, da je bila letošnja letina pšenice zelo slabe kakovosti. Neugodno vreme z vročinskim udarom pred žetvijo in z deževjem, ki je spremljalo žetev, je dejansko povzročilo nekoliko slabšo kakovost zrnja (podobno kot v Avstriji), tako da se je pričakovani 50-odstotni delež pšenice prve kakovosti po prvih podatkih zmanjšal na približno sedem odstotkov. To je spodbudilo polemike o kakovosti odkupljene pšenice, še zlasti pa je postalo aktualno vprašanje, kaj pomeni tretji kakovostni razred.

Čeprav se je doslej pod tretjo kakovost razumevala predvsem pšenica, ki se je ni odkupovalo, pa po doslej veljavnem jugoslovanskem standardu sodi v tretji razred pšenica, ki je po vsebnosti beljakovin in sedimentacijski vrednosti (ta je odločilna za peko kruha) lahko precej boljša od standardne pšenice, primerne za odkup v Evropski uniji. Primerjava pokaže, da je standardna kakovost pšenice, ki jo v Evropski uniji odkupujejo za peko kruha, po sedimentacijski vrednosti med našim drugim in tretjim razredom. Analize letošnje letine pšenice res kažejo na nekoliko nižjo vsebnost beljakovin kot lani, vendar je le malo vzorcev s sedimentacijsko vrednostjo, nižjo od 30.

Letošnja nekoliko slabša kakovost pšenice torej ne pomeni bistveno slabše kakovosti moke za kruh, ampak zlasti opozarja na nekatere neskladnosti med še veljavnimi standardi nekdanje Jugoslavije in evropskimi predpisi. V ministrstvu za kmetijstvo in gozdarstvo obljubljajo, da bodo do naslednjega leta prilagodili standard za odkup pšenice merilom Evropske unije in da bodo šenico, ki bo boljša od standarda, nagrajevali z dodatki, slabšo pa "kaznovali" z odbitki.

Cene vrtnin na telefonskem odzivniku

Na telefonskem odzivniku 98-23 se vseskozi, podnevi in ponoči, "vrtijo" tudi cene vrtnin in sadja, ki veljajo pri prodaji na debelo. Krompir je od 18 do 20 tolarjev, hruške viljamovke in slive od 80 do 100 tolarjev, jabolka elstar od 45 do 60 tolarjev, jabolka jonatan 60 in jabolka sorte jonagold 50 tolarjev za kilogram. Belo grozdje je od 110 do 130 tolarjev, črno od 90 do 120, česen od 150 do 180, radič 120, por 200, čebula 55 do 90, korenček od 60 do 80 tolarjev, peteršilj od 150 do 200, paprika od 80 do 120 tolarjev, rdeča pesa od 60 do 80, solata endivija 100 tolarjev, solata kristalka 130, cvetača 180 do 200, zelje v glavah od 20 do 25 tolarjev...

Povsem nov celovit sistem kakovostnih
in cenovno ugodnih avtomobilskih zavarovanj

AVTO Adriatic
za Gorenjsko

Za vse podrobne podatke pokličite
po telefonu KR 211-688.

Adriatic

Avtomarket
magazin
vsak petek pri vašem prodajalcu
V DANAŠNJI ŠTEVILKI
• Test: Sgang Young korrado 2.2 D
• Vozili smo: Mazda 323 in 323 F
• 6GHD za državno prvenstvo Buzet
• Formula 1 Monza
• Dirka veteranov Ljubelj 94
• Z avtomobilom po Evropi

SUZUKI
SUZUKI SALON
IZ KRANJA OBVEŠČA

Kljub napovedani podražitvi smo za mesec septermber uspeli ohraniti cene vozil in motorjev.

- avto, ki skoraj ne pije in ne prenese servisrjev
  SUZUKI SWIFT! od 18.311 do 22.800 DEM.
- limuzina - na zunaj majhna, znotraj velika, razkošna
  SUZUKI SWIFT SEDAN ! od 20.600 do 23.800 DEM
- najmanjši, mogoče najboljši družinski terenec
  SUZUKI SAMURAJ ! 25.000 DEM
- eleganten na asfaltu, terenska na brezpotjih
  SUZUKI VITARA ! kratka izvedba ! od 34.000 do 35.000 DEM
- eleganten terenec in ob enem razkošna limuzina
  SUZUKI VITARA 5 - dolga izvedba ! od 40.000 do 43.000 DEM

ZAGOTOVLJEN SERVIS NA VSAKIH 10000 KM.
REZERVNI DELI, EVROPSKA 6-letnaGARANCIJA.
NAJ-NAJ KREDITI na 1-4 leta.
OBRESTNA MERA od 10% do 11,5%!
LEASING na 3 leta - ZA OBRTNIKE IN PODJETJA.

STARO ZA NOVO STARO ZA NOVO

Posebna ponudba: v zalogi imamo več kot 30 vozil poškodovanih od toče - nekaj pik na strehi ali havbi.
POPUST ZA TE VELJA OD 500 DO 1.000 DEM.

PRIDITE, POGLEJTE!

SALON VOZIL SUZUKI
Kranj, C. Talcev 69, tel:064/331-013, fax:064/331-013

KAM NA IZLET?

CILJ IN ČAS POTOVANJA, PRIJAVE	DATUM ODHODA	CENA	PREVOZ	GOSTINSKE STORITVE	OPIS POTOVANJA
FRANCIJA SLOVENIJATURIST, Kranj TEL: 211-946	24. 9.	875 DEM	BUS	POLPENZIONI	dvorci ob Loari, Normandija, Pariz
OKTOBERFEST - MÜNCHEN SLOVENIJATURIST, Kranj TEL.: 211-946	17.9. in 24.9.	62 DEM	BUS	ogled mesta, vodstvo in organizacija izleta	ogled Münchna, obisk Oktoberfesta
RABAC - HOTEL MIMOSA KOMPAS KRANJ, TEL.: 224-100 KOMPAS ŠK. LOKA, TEL.: 620 - 960	1.10.	161 DEM	BUS	8 DNI	POČITNICE
ITALIJA KOMPAS KRANJ, TEL.: 224-100 KOMPAS ŠK. LOKA, TEL.: 620 - 960	3.11.	260 DEM	BUS	5 DNI	RIM - VATIKAN IZČRPEN OGLED
ITALIJA KOMPAS KRANJ, TEL.: 224-100 KOMPAS ŠK. LOKA, TEL.: 620 - 960	19.10.	375 DEM	BUS	5 DNI	RIM - CAPRI POMPEJI,...

KAM NA KOSILO, VEČERJO ?

IME GOSTINSKEGA OBJEKTA	KRAJ	SPECIALITETE MENU	CENA	ODPRTO
GOSTILNA ZARJA Tel.: 49-305	TRBOJE	domače jedi, jedi po naročilu, vsak dan kosila, pizze, vsak petek sveže postrvi	kosilo 800 SIT, postrvi 400 SIT	vsak dan 11- 23 pet., sob. 11- 01 torek zaprto

alla
NISSAN NISSAN

AVTOHIŠA MAGISTER
Avtoservisno in trgovsko podjetje d.o.o.
Radovljica, Prešemova 21

AVTOSALON: Pon. - petek od 8. - 12.
in od 14. - 18. ure Sobota od 8. - 12. ure
telefon:715-015

TAKOJŠNJA DOBAVA
UGODNI KREDITNI POGOJI

- *MICRA*
- *SUNNY*
- *SERENA*
- *PRIMERA*
- *TERANNO II.*
- *TOVORNI PROGRAM*

VREME

Danes bo še deževalo in tudi za jutri nam vremenoslovci ne obetajo bistvenega izboljšanja vremena. Še vedno bo hladno.

LUNINE SPREMEMBE

Do ponedeljka bo po Herschlovem vremenskem ključu veliko dežja, v ponedeljek pa bo polna luna nastopila ob 22.01, zato naj bi bilo od takrat naprej lepo ob severu ali zahodniku in dež ob jugu ali jugozahodnik.

VOLKSBANK KÄRNTEN SÜD
Ljudska Banka Borovlje
Hauptplatz 6, 9170 Ferlach
Tel. 00 43 / 42 27 / 37 56,
Fax 0043 / 42 27 / 37 56 - 26

- Možnosti varčevanja in naložb v vseh svetovnih valutah.
- Brez davka in stroškov.
- Nakazila po celem svetu.

Oglasite se, pogovorili se bomo v slovenskem jeziku.
Veselimo se vašega obiska in vam zagotavljamo, da bomo diskretno ustregli vašim željam

svo115

Še danes in jutri bodo pred gorenjskimi vplačilnimi mesti Loterije Slovenije rekordno dolge vrste tistih, ki jih je obsedla lotomanija. Gorenjska glede tega (čeprav v deževnem dnevu ni prijetno čakati v vrsti) ni nič posebnega, kajti v Sloveniji traja loto mrzlica že tretji teden, saj se tokrat v 38. krogu Slovenskega lota za sedmico obeta rekordnih 50 milijonov tolarjev oziroma krepkih 600.000 mark - kar je na okroglo stokrat manj od rekordnega sklada v nemškem lotu minulo nedeljo. Zato je Loterija Slovenija v pravem trenutku okrepila gorenjsko mrežo svojih poslovnih enot, saj od torka Loterija posluje tudi na Planini pri Kranju v trgovskem centru Mercator - Preskrbe (na sliki). Foto: Gorazd Šinik

KRATEK INTERVJU

Poznate kasting?

Očitno je to panoga, za katero še ni slišalo veliko ljudi, pa tudi razširjena je bolj v ozkem krogu ljudi. O njem sem se pogovarjala z mladim Blejcem, osemnajstletnim Urošem Škantarjem, ki se s tem športom, saj pravi, da če je golf šport, je tudi kasting šport, ukvarja že 5 let in je dosegel že lepe rezultate, prav tako kot tudi ekipa, s katero tekmuje. Ali mi lahko razložiš malce pravila te igre?

V tem športu je več disciplin. Ena prvih za začetnike je, da v pet različnih tarč na dolžini od 10 do 18 metrov mečemo navadno palico, s kakršno lovimo ribe v jezeru, in na kateri je obtežilnik teže 7,5 grama. Druge discipline potekajo podobno, meče se v različnih položajih, ena izmed disciplin se imenuje muha - meče se s pravo muho in tako naprej.

Mladi nadebudni blejski tekmovalci kastinga

Kdo se lahko vključi v ta šport?

Vključi se lahko kdorkoli, tako ali pa tako užitek dobi vsak, ki se ga loti. **Kdaj so na Bledu začeli s tem?**

Začelo se je že davnega leta 1963, vmes je bilo malce premora, začetnik pa je Zdravko Štebil, ki je danes naš organizator, manager.

Kaj pa tekmovanja?

Prejšnji teden je potekalo v Švici svetovno prvenstvo, na katerem je bilo 11 tekmovalcev, a med njimi tokrat mene ni bilo. Tekmovanja sicer potekajo na vseh ravneh.

Na katerih tekmovanjih si bil ti?

Bil sem v Nuernbergu, Lienzu, na Dunaju, v Berlinu. To je precej razširjen šport po svetu, z njim se ukvarjajo tudi na Japonskem, v Afriki.

Kje trenirate?

Treniramo v Ribnem pri Bledu, tam imamo vse priprave, treningi pa potekajo kot tekme. Za en dober, stalen rezultat je potrebno vaditi nekako 2 leti. Moje najboljše rezultate sem dosegel v Ljubljani, kjer sem dosegel lepo število točk. Kolajne se sicer ne podeljujejo, dobi pa se nagrada. V tujini je to večkrat tudi kakšna denarna. Med konkurenco, kjer so udeleženi tudi tujci, bi spadal nekako na 6., 7. mesto.

Kdo vse je v blejski ekipi?

Različno. Med nami so tudi ženske, tekmovalci pa so stari od osem do sedemdeset let. Trenutno pa nas je okrog 20 ali 30.

Za konec - zakaj pa si sploh začel?

Pred leti je bilo to zelo popularno, dobil sem veselje in nadaljeval. • **Š.Vidic**

NARODNOZABAVNA GLASBA

Naj živi vesela družba

Vse je pripravljeno

V nedeljo, 18. septembra, ob 14. uri, če bo slabo vreme pa prihodnjo nedeljo, 25. septembra, ob 13. uri popoldne se dobimo na Sv. Andreju 16 pri Ruparju.

Sv. Andrej nad Zmincem, 15. septembra - Pri Ruparju na Sv. Andreju 16 nad Zmincem je že vse nared za prvo srečanje ansamblov iz škofjeloške občine pod naslovom Naj živi vesela družba. Prav zato je bil Ivan Rupar sredi tedna malo zaskrbljen nad vremenom in napovedjo za konec tedna. Če se bo le-ta uresničila, bo najbrž treba prireditev odpovedati, vendar kar tako, sta se odločila Ivan Rupar in Roman Fortuna (menda na prigovarjanje v Radiu Žiri), se vendarle ne bodo dali. Če bo to nedeljo slabo vreme, bodo s prireditvijo še enkrat poskusili prihodnjo nedeljo, 25. septembra; takrat pa bo začetek ob 13. uri.

"Da ne bo negotovosti med obiskovalci, bomo na Radiu Žiri in Radiu Slovenija v nedeljo pravočasno sporočili, če bo prireditev zaradi slabega vremena odpovedana in prestavljena na prihodnjo nedeljo. Če pa tudi potem ne bomo imeli sreče z vremenom, bo prvo srečanje spomladi prihodnje leto. Vse drugo pa ta trenutek ostane tako, kot smo že napovedovali, le to bi rad poudaril, da od obiskovalcev ne bomo pobirali nikakršne vstopine. Obisk na srečanju bo torej brezplačen. Še nekrat pa naj povim nasvet, da obiskovalci pridejo na Sv. Andreja peš. Tako bosta izlet in srečanje prav gotovo še prijetnejša."

Kot smo že napovedali, bodo nastopili ansambli Obzorje, Blegoš, Glas Slovenije, Jože Burnik, Rupar in kot gost Krim. Prireditev bo vodil Boris Kopitar, med nastopi posameznih ansamblov pa bodo različne zabavne in nagradne igre, nagrade pa bodo prispevali sponzorji.

Vsem, ki se boste podali v nedeljo na Sv. Andreja 16 k Ruparju, torej še enkrat svetujemo, da se ob lepem vremenu raje odločite za prijeten sprehod na 600 metrov nad morjem. Po dolini Hrastnice, kakšne tri kilometre od Puštala, se podajte desno po makadamu in po slabih dveh kilometrih makadamske ceste boste pri Ruparju, kjer pa si boste potem Sv. Andreja, naselje z okrog 40 raztresenimi domačijami in okolico, lahko ogledali tudi iz zraka. Za ogled iz helikopterja bo namreč poskrbel Franc Lukovič.

Glavni pokrovitelj prve prireditve Naj živi vesela družba bo Termo Škofja Loka. Poleg GORENJSKEGA GLASA pa bodo sopokrovitelji še Pivovarna Union, Fortuna Dom Gorenja vas, Samopostrežna Nada iz Grenca, Ming Škofja Loka, To-Po iz Puštala, Orodjarstvo Bergant Gregor, Sv. Andrej, Preles, Puštal, Kmečki stroj, Sv. Barbara, Al-Market Puštal, Cvetličarna Flora Škofja Loka in Radio Žiri. Držimo pesti za srečanje na Sv. Andreju. • **A. Žalar**

Tema tedna

Prave probleme na pravo mesto

Če gre naša vsedržavna delegacija ven, v tujino, se grupirajo po strankarskih principih in zato letijo po svetu vsak s svojo linijo!

In je nepreklicno minilo dolgo vroče poletje in spet nam po radijskih valovih odmevajo misli in domislice iz našega parlamenta. Predsednik se je bil kar preveč umirjeno poslovil, da bi mu verjeli, da nima nekaj "zadaj", ker pri nas moraš vedno imeti nekaj "zadaj", sicer ne greš nikamor. Tega pri nas ni: pište me vi malo v uh, jaz preprosto grem, ker sem vsega sit. Tega ni, če pa je, je do kraja nenavadno in absurdno.

Verjetno je bivši predsednik že prvi dan jesenskega parlamentarnega življenja, ko so se pojavljali novi kandidati in dirke okoli njihove kandidature, sam sebi še enkrat čestital: hvala nebu, da sem jo pobrisal! Saj ne vzdržiš, če hočeš biti normalen!

A to je pač naš vidik demokracije, ko en preprost in pošten volivec še danes ne ve, kdo je v resnici lev, kdo desen in kdo se gre sredinca. Če pa ve, pa se mu niti približno ne izide, kako more nekdo, ki je na desni, imeti leva stališča in obratno...

In v tem praznem besedičenju in nenehnem boju, kdo bo oblast, gredo resnični problemi mimo, kot da jih ni!

Vzemimo: v sosednjih evropskih državah je javnost v resnici zaskrbljena nad naraščajočim kriminalom. Opozicija, denimo, v Britaniji, bo zato zagnala tak vik in krik, da se bo vse kar treslo in začela vladi žagati oblastno vejo. A ne način, ki bi ga ubrali pri nas: z osebno diskvalifikacijo predsednika in njegovih in s poniglavim vihtenjem korobača vsevprek. Ne! S takim orožjem, ki te resnično podere: s podatki, s primerjavami, z besedami: gospod predsednik, ali se zavedate, da od petdesetih kriminalcev pride samo eden pred sodnika? Kaj ste v resnici storili, da bi omejili kriminal?

In če imamo že pri nas v zadnjem času toliko opravka z nesrečnimi dogodki v zdravstvu, bi bilo silno koristno, ko ne bi metali denarja skozi okno tako, da gremo volivce nekega Kopra petkrat vprašati, ali res niso za več občin, ampak bi v parlamentu začeli čisto resno in zelo strokovno debato o tem, kaj se v zdravstvu v resnici dogaja in kako mu pomagati. In bi javnost, če nič drugega, z najvišjega mesta izvedela, kako mizerno so plačani naši dohtarji in sestre, kako dežurajo po tri dni skupaj in z vsemi dežurstvi ne dobijo niti tisoč nemških mark... Kako neznosno in že mučno fehtarijo okoli, da dobijo še kakšnega rešilca ali kakšno nujno medicinsko opremo! Pojdite enkrat ponoči k dežurnemu v zdravstveni dom in se malo ozrite naokoli, kako je v resnici z opremo nujne zdravniške pomoči! Kakšen računalnik pa postelja pa kakšna injekcija - pa smo našteli zvečine vse!

Ne! O pravih problemih mi že ne!

Človeku se že kar milo stori, ko ga kamera vodi skozi naš parlament, kjer vse dirka od nekega prestiža, kdo bo sedel napredsedniško mesto, zraven pa ve, da ta cirkus spremlja cirka 400 taužent ali koliko že upokojencev, ki se vsak dan tresejo od strahu, ali bo pokojnina ali ne. In ki bi neznansko radi vedeli, kaj prinašajo novosti v pokojninskem zakonu - zanje in za njihov potomce. Ne, to bo pod razno, če sploh bo ali pa takole mimogrede v kakšnih poročilih in časopisnih vesteh.

In ljudje bi enkrat z najvišjega mesta radi izvedeli, kakšna je, če sploh je, razvojna strategija te države. Je to turizem, tranzit, železarstvo ali drobno podjetništvo?

Če je po kakšnem naključju to turizem, mu dajmo dihat'! Ali vsaj povejmo, da smo imeli letos res še enkrat več gostov kot lani, ampak da je to še vedno silno malo. In da je ta nesrečna turistična promocija zgolj le in samo beseda na papirju, ki noče in noče meso postati! Kdo promovira, kako promovira, kaj promovira! Vsak zase, kakor ve in zna in zmore. Promoviramo se, denimo, tudi tako, da tja v beli svet kot večstrankarsko sestavljena državna delegacija ne potujemo skupaj, v enem paketu, ampak vsak s svojo letalsko linijo. Ne daj, da bi bila v istem letalu tja v Pariz, denimo, potovala dva predstavnika Slovenije, ki sta vsak v svoji stranki. Eden potuje dan prej, drugi dan kasneje, tretji pa spet po svoje. In nazaj se vračajo seveda enako... In kajpak mislijo, da so oni tam v belem svetu tako naivni, da tega ne opazijo. Kdo ne bi opazil, da se dva predstavnika neke države po strani gledata ali na kakšnih sprejemih čukata vsak v svojem kotu?

S promocijo ne bo nič vse dotlej, dokler nam bo strankarska pripadnost hodila po glavi tudi v vsedržavnih zadevah! Kaj ni to prvovrstna sramota, da se kot kakšni trmasti otročaji tukamo tudi pred tujci?

In se po možnosti tujcem tudi tožarimo?

Če moramo pri nas kar naprej imeti prave ljudi na pravih mestih, bi bilo res dobro, da bi enkrat dali tudi prave probleme na pravo mesto! • **D. Sedej**

ZADETEK V PETEK

Danes bo v nočnem programu Radia Žiri že 8. oddaja družinskega kviza ZADETEK V PETEK, ki ga v mednarodnem letu družine skupaj pripravljata uredništvi Gorenjskega glasa in Radia Žiri.

Drevi bo tričlansko tekmovalno ekipo sestavila družina LOGONDER, po domače pr' BABNK iz Crngroba 6 pri Škofji Loki.

V Crngrob se bo z radijskim mikrofonom zapeljal Jure Svoljšak s polno mapo vprašanj za 10 serij in na koncu bo še revija "vse ali nič", za katero bo v finalni oddaji nagrado prispevalo podjetje WECO COMMERCE iz Lesc. Pokrovitelj današnje oddaje pa je SANOLABOR - HLADNIK, d.o.o., (trgovina z ortopedskimi pripomočki) iz Škofje Loke - nasproti Zdravstvenega doma Škofja Loka.

SANOLABOR
HLADNIK d.o.o.
TRGOVINA Z ORTOPEDSKIMI PRIPOMOČKI IN ZELIŠČNA LEKARNA
(NASPROTI ZDRAVSTVENEGA DOMA ŠKOFJA LOKA)
ODPRTO : OD 8. DO 19. URE, SOBOTA OD 8. DO 13. URE ☎ 632-307

GLAVNI SPONZOR "DRUŽINSKEGA KVIZA" RADIA ŽIRI IN GORENJSKEGA GLASA
WECO COMMERCE
gorenje maloprodaja
LESCE, ROŽNA DOLINA 40, TEL.: 064/718-502, FAX: 718 521
NAJVEČJI PRODAJNI CENTER NA GORENJSKEM; bela tehnika, mali gospodinjski aparati, akustika, kuhinje, kopalnice, anteneski material in rezervni deli.
POPUST DO 45%
Delovni čas: od 8. do 19. ure, ob sobotah od 8. do 12. ure.
NAGRADA: NAJNOVEJŠI, IZVOZNI MODEL PRALNEGA STROJA GORENJE V VREDNOSTI 89.000,00 SIT

A	J	A	B	P	M
H	S	G	F	Š	C
A	N	D	R	E	A
Y	L	T	Č	V	Ž
Z	W	I	K	X	U

Pošilja:

Pošljite na RADIO ŽIRI, 64226 Žiri do 23. SEPTEMBRA 1994

SOBOTA, 17. SEPTEMBRA

TV SLOVENIJA 1

8.30 Tedenski izbor: Radovedni Taček; Cobi in prijatelji
9.20 Oscar junior, zaključna prireditev iz Prage
10.10 Tok, tok, kontaktna oddaja za mladostnike
10.55 Zgodbe iz školjke
11.25 Bach in Bottine, kanadski film
13.05 Moški, ženske, ponovitev
14.30 Tednik, ponovitev
15.25 McMastersovi, ameriški film
17.00 TV dnevnik
17.10 Divji jug, novozelandska poljudnoznanstvena nadaljevanka
18.00 RPL - studio Luwigana
18.45 Hugo, TV igrica
19.14 Črebanje 3 x 3
19.30 TV dnevnik
19.45 Utrip
20.10 Potni list, angleški pustolovski kviz
21.10 Forum
21.25 Ozare
21.30 Filmska magija, avstralska dokumentarna serija
22.00 TV dnevnik 3, Vreme
22.10 Šport**22.30** Sova
22.30 Utemeljeni sum, ameriška nanizanka
23.20 Rešilni poljubi, francoski film

TV SLOVENIJA 2

8.00 Euronews **10.00** Tedenski izbor: Človek in glasba **10.55** Turistična oddaja **11.10** Sova, ponovitev **12.30** Gozdarska hiša Falkenau, nemška nadaljevanka **16.55** Športna sobota: : Koper: DP v košarki (m): Slovenica Koper - Savinjska Polzela, prenos **18.30** Alpe - Donava - Jadran **19.00** Dobra volja je najbolja, razvedrilna oddaja TV Coper - Capodistria **20.05** Cimarron, ameriški film **22.30** Sobotna noč

TV HRVAŠKA 1

8.10 TV koledar **8.20** Potovanje v Melonijo, švedski risani film **10.00** Poročila **10.05** Zgodbe iz Indije **11.05** Cirkus **11.30** Batman, risanka **11.55** Poročila **12.00** Resna glasba **12.10** Prizma **14.00** Poročila **14.40** Me je kdo iskal? **16.25** Beverly Hills, ameriška nadaljevanka **17.45** TV razstava **17.50** Poročila **17.55** Televizija o televiziji **18.30** Santa Barbara, ameriška nadaljevanka **19.15** Na začetku je bila beseda **19.30** TV dnevnik **20.15** Zlate strune Slavonije, prenos **22.20** Poročila **22.25** Športna sobota **22.40** Slika na sliko **23.40** Poročila v nemščini **23.45** Sanje brez meja

TV HRVAŠKA 2

16.20 TV koledar **16.30** To je ljubezen, ponovitev **16.55** EP v rokometu (ž): Danska - Hrvaška, prenos iz Weiblingena **18.20** Dokumentarni film **19.15** Risanka **19.30** TV dnevnik **20.15** Svet narave, dokumentarna serija **21.05** Cro pop rock **22.05** Nočna izmena; Severna obzorja, ameriška nadaljevanka; Območje somraka, ameriška nanizanka; Za ljubezen gre, ameriški barvni film

KANAL A

7.00 Borza dela **7.15** Video strani **9.00** CTM **10.00** Spot tedna **10.05** Teden na borzi **10.15** Kino, kino, kino **11.00** Karma, ponovitev oddaje o duhovnosti **11.45** AMDG, ponovitev oddaje o duhovnosti **14.30** Borza dela **17.45** Spot tedna **17.50** ITV - begunska televizija **18.20** Pet dni v juniju, ponovitev francoskega barvnega filma **20.00** Vreme **20.05** Naše cenjeno sorodstvo, angleška humoristična nanizanka **21.00** Ameriških deset **21.40** Policijska zgodba, ameriški barvni film **21.20** Vreme **23.25** Smithsonian, dokumentarna serija **0.25** Spot tedna **0.20** CTM **0.45** Borza dela

TV AVSTRIJA 1

9.00 Čas v sliki **9.05** Prva policijska postaja, ponovitev **9.30** Joe Dancer: Zvijača z opico, ponovitev ameriške TV kriminalke **11.00** Otroška zdravnica Angela, ponovitev 1. dela **12.30** Hallo Austria, hallo Vienna **13.00** Čas v sliki **13.10** Poljub in pozdrav s Tegernseeja, nemški film **14.40** Štirinajst let - kaj zdaj? **15.00** Otroški program **16.15** Beverly Hills 90210, **17.00** Mini čas v sliki **17.10** X-large **18.05** Alpe - Donava - Jadran **18.30** Ordinacija Bulovbogen **19.30** Čas v sliki **20.00** Sport **20.15** Stavimo, da..., razvedrilna oddaja **22.15** Zlata dekleta **22.30** Zanesljiva stvar, ameriška kriminalka

TV AVSTRIJA 2

13.50 Mojstri jutrišnjega dne **14.00** Ali imate radi klasiko? **15.40** Božje iskre **16.10** Nemogoča ženska, 4. del **17.00** Ozri se po deželi**17.45** Kdo me hoče, Živali iščejo dom **18.00**Nogomet **19.00** Avstrija danes **19.30** Čas v sliki **20.00** Kultura **20.15** Divja račka **22.35** Oddaja **23.20** Čas v sliki **23.35** Šport: SP v vesianju **0.35** Neverjetni podvigi **1.20** Round midnight

TV ŽELEZNIKI

19.00 Moda in mi - pripravlja in vodi T. Prezelj **20.00** 7. Groharjev teden v Sorici - 7. del

TELETV KRANJ

20.00 TV napovednik TELE-TV **20.03** EPP blok **20.10** Deseta Sobotna sreča '94 (zaključna oddaja) **20.55** Danes na videostraneh, EPP **21.00** Slovenski šopek: Dobra misel (prvič v živo 9z studia Šmarjetna) **23.00** Miss topless v Skali **24.00** Nočni zabavno-erotični program **2.00** Videostrani

R KRANJ

5.30 Dobro jutro **7.40** Pregled dnevnega tiska **9.00** Gorenjska včeraj, danes **9.10** Štiri tačke **11.20** Obiranje jabolk - kontaktna oddaja **12.00** Mali oglasi **12.30** Osmrtnice - zahvale **14.00** Gorenjska danes **14.30** Velike ideje malih glav **15.30** Dogodki in odmevi (RS) **16.20** Izbor pesmi tedna **18.00** Gorenjska danes, jutri **19.30 do 24.00** Večerni program s Katjušo Trampuž

R TRŽIČ

Oddajamo od 16. do 19. ure na SV 1584 KHz ter UKV stereo 88,9 in 95 MHz. Ob 16.10 prisluhnite obvestilom in nekaterim drugim zanimivostim, ob 16.40 bo na sporedu Tržiški megabyte, od 17.30 do 18.00 lahko oddate svoj mali oglas. Nato bomo za poslušalce pogledali v zvezde, ob 18.40 pa še poslastica za najmlajše: pravljica izpod peresa Zlate Volarič

R ŽIRI

5.30 Napoved programa **5.40** Prometne informacije **6.20** Noč ima svojo moč **7.00** Novice in dogodki **8.00** Radijska čestitka **9.00** Mladinski program **9.30** Nasvet za kosilo **9.35** Glasbo izbirate poslušalci **10.00** Dopoldanske novice **10.10** Devizni tečaj **11.00** Pet minut za lepše okolje **12.00** Škofjeloških 6 **13.00** Morda še niste slišali **14.10** Devizni tečaj **14.30** Brezplačni mali oglasi **15.00** Dogodki danes - jutri **15.30** RA Slovenija **16.30** Nasveti za varno hojo po hribih **16.50** Športni utrinki **17.00** Študentska tribuna **19.00** Odpoved programa

R RGL

KRIM: 100,2 MHz-ŠANCE: 99,5 MHz-LJUBLJANA: 105,1 MHz
7.00 Dober dan **7.15** Novice **8.30** Vreme **9.00** Horoskop **9.30** Kam danes **10.15** Novice **10.30** Oddaja o kulturi **11.15** Angleščina **12.00** BBC novice **13.30** Imamo jih radi **13.55** Pasji radio **14.00** 13 ožigosanih **15.00** Popoldanski vodeni program **15.15** RGL komentira in obvešča **17.15** Novice **19.15** Novice **19.25** Vreme **20.00** Stampeedo **22.00** Hot music žur - Jernej Vene **1.00** Satelit

R TRIGLAV JESENICE

5.00 Dobro jutro (vmes vreme, ceste) **7.00** Včeraj na tujem, včeraj doma **7.15** Halo, porodnišnica **8.00** Nočna kronika **8.30** Telegraf **9.00** Horoskop **11.15** Duhovni razgledi **12.00** BBC novice **12.10** Osmrtnice **12.30** Zeleni nasvet **13.00** Glasba je življenje **14.00** Melodija tedna **14.15** Obvestila **14.30** Telegraf **15.00** Osrednja poročila **16.15** Osmrtnice **16.30** Domače novice **17.00** Igre na žaru **18.00** Čestitke

NEDELJA, 18. SEPTEMBRA

TV SLOVENIJA 1

8.25 Otroški program: Živ žav **9.15** Zlati cekin, zabavno-glasbena oddaja
10.15 Slovenski ljudski plesi: Lancova vas**10.45** Slovenci v zamejstvu, ponovitev
11.15 Kobarid: Proslava ob 150-letnici rojstva Simona Gregorčiča, prenos, prenos
12.30 Obzorja duha
13.05 Boj za obstanek, angleška poljudnoznanstvena serija
13.30 Pustolovščine mladega Indiana Jonesa, ameriška nanizanka
14.35 Tistega lepega dne, slovenski film (čb)
16.05 Sedem nás je, angleška nadaljevanka
17.00 TV dnevnik
17.10 Po domače
18.55 Hugo, TV igrica
19.30 TV dnevnik
20.00 Zrcalo tedna
20.10 Nedeljskih 60
21.15 Zgodovina 12 evropskih držav: Nemčija, zadnji del angleške dokumentarne serije
21.45 Darilo za prihodnost - Norveška
22.05 TV dnevnik 3, Vreme
22.15 Za TV kamero
22.35 Sova
22.35 Portret nekega zakona, angleška nadaljevanka
23.40 Utemeljen sum, ameriška nanizanka

TV SLOVENIJA 2

8.00 Euronews **10.10** Carmina Burana, opera **11.10** Sova, ponovitev **12.00** Potni list za Los Angeles, angleški pustolovski kviz **16.25** Športna nedelja: Evropsko prvenstvo balonarjev, reportaža iz Murske Sobote **16.55** Celje: Hokej na ledu: /EL/Celje - Olimpija Hertz, prenos **19.20** 4 x 4 - male živali **20.10** Divja reka, ameriški film **22.05** Vrh na vrh, reportaža **22.20** Športni pregled **23.05** Indianapolis: SP v veslanju, prenos

TV HRVAŠKA 1

8.15 TV koledar **8.25** Poročila **8.30** Dempsey, 1. del ameriškega barvnega filma **10.00** Poročila **10.05** Daktari **11.00** Ulica Sezam, ponovitev **12.00** Poročila **12.05** Kmetijska oddaja **12.55** Narodna glasba **13.25** Mir in dobrota **13.55** Duševni klic **14.00** Poročila **14.05** Obisk iz vesolja, ameriški barvni film **15.40** Opera box **16.15** Samostrel, nanizanka **16.45** Srečni dnevi, ameriška humoristična nanizanka**17.05** Poročila **17.20** Podzemski požar, ameriški barvni film **18.50** Hroščosned, risana serija **19.15** TV fortuna **19.30** Tv dnevnik **20.15** Ibrica Jusič, posnetek koncerta **22.20** Po vrnitvi, ameriška nadaljevanka **23.10** V iskanju izgubljenega časa

TV HRVAŠKA 2

13.55 EP v rokometu (ž): Hrvaška - Avstrija, prenos iz Weiblingena **17.30** Top DJ mag,ponovitev **18.30** Cro pop rock, ponovitev **19.30** TV dnevnik **20.15** Črno belo v barvah: The Dublineres; Novice iz zgodovine; Pozdrav festivalu Zlate strune Slavonije; Jimy Hendrix; Klasiki rocka; Maja Bezjak izbira glasbo; Jazz: Thomas Fats Waller; Viharni vrh, angleški barvni film

KANAL A

9.00 Spot tedna **9.05** Črni vranec, risanka **10.00** Video igralnica **10.50** Policijska zgodba, ponovitev ameriškega barvnega filma **12.20** Helena **13.05** Spot tedna **18.05** Črni vranec, risanka **19.00** Beverly Hills 90210, ponovitev **20.00** Vreme **20.05** Zgodba o igri, dokumentarna oddaja **21.00** Kino, kino, kino **21.50** Zdrava video glava **22.40** Vreme **22.45** Tropska vročica, ameriška nanizanka **23.40** Spot tedna **23.45** CMT

TV AVSTRIJA 1

13.35 Zakon po italijansko, italijansko-francoska komedija **15.10** Cirque du soleil **15.25** Hiša v Jeruzalemu **15.30** Nadaljevanja ne bo **16.35 Parker Lewis** **17.00** Mini čas v sliki **17.10** Montevideo **18.00** Čas v sliki **18.05** X-large reportaža **18.30** Ordinacija Bulovbogen **19.30** Čas v sliki **19.48** Šport **20.15** Njena ekscelenca veleposlanica **21.00** K 1 **21.50** Mojster dobrega imena **22.40** Julian Schutting **23.15** Operalia 94 **1.05** Videostrani/Umetniki za boljši svet

TV AVSTRIJA 2

8.00 Vremenska panorama **9.00** Čebelica Maja **9.30** Beverly Hills 90210, ponovitev **10.15** Panoptikum **10.30** Jack Clementi **12.00** Jazz-Gitti **12.30** Pogledi od strani **13.00** Dober dan, Koroška **13.30** Slike iz Avstrije **14.30** Mestni vrtovi **15.00** Športno popoldne, SP v veslanju **16.15** Down Under - mit o Avstraliji **17.15** Klub za seniorje **18.00** Jedi z zgodovino **18.30** Slika Avstrije **18.55** Kristjan v času **19.00** Avstrija danes **19.30** Čas v sliki **19.48** Sporni primeri **20.15** Kodrolaska Sue, ameriška komedija **22.05** Čas v sliki/Šport **22.35** Policijski klic 101 **0.05** Čas v sliki **0.10** Hiša Usher, ameriška grozljivka **1.25** Zajtrk pri njej, ponovitev ameriške komedije/Videostrani/ Umetniki za boljši svet

TV ŽELEZNIKI

15.00 "Muska iz piksne" - M. Jelenc **19.00** Tekmovanje kleklja-ric na 32. čipkarskem dnevu v Železnikih - 1. del **20.00** Izmenjava programa z LOKATV

TELETV KRANJ

9.00 Miha Pavliha (ponovitev otroške oddaje) **10.00** Tedenski izbor oddaj **10.30** Petkov tedenski pregled (ponovitev) **11.00** Danes na videostraneh, EPP **11.10** Video boom 40 (prva slovenska video lestvica), 3. oddaja **12.00** Videostrani

R KRANJ

5.30 Dobro jutro **7.40** Pregled dnevnega tiska **10.00** Dežela Kranjska: Komenda **11.00** Po domače na kranjskem radiu **12.00** Mali oglasi **12.30** Osmrtnice - zahvale **12.40** Kmetijska oddaja **13.00** Dobrodošli med praznovalci **15.30** Dogodki in odmevi (RS) **17.20** Hitro, daleč, visoko **18.20** Kino, kviz **19.30 do 24.00** Večerni program - lestvica Radia Kranj

R TRŽIČ

Oddajamo od 10. do 15.30 na UKV stereo 88,9 in 95 MHz ter srednjem valu 1584 KHz. Dopoldne se dobimo v Klepetalnici, nato pa še v oddaji Planinski šopek. Ob 12. uri bo na vrsti Tedenski mozaik, sledi nedeljska duhovna misel in podrobnosti iz našega vsakdanjika. Ob 12.50 lahko prisluhnete obvestilom, ob 13.20 glasbenim čestitkam, ob 14.30 pa Kolovratu domačih.

R ŽIRI

8.00 Napoved programa **8.30** Radijska čestitka **8.40** Naš zgodovinski spomin **9.00** Danes v občini **9.30** Nasvet za kosilo **10.00** Kmetijska oddaja **10.30** Za ljubitelje narodnozabavne glasbe **11.00** Novice, obvestila, osmrtnice **12.00** Nedeljska duhovna misel **12.30** Čestitke in pozdravi **13.30** Nedeljsko popoldne **16.00** Škofjeloških 6 **18.00** Zabavno glasbena lestvica 3+3+AS **19.00** Odpoved programa

R RGL

KRIM: 100,2 MHz-ŠANCE: 99,5 MHz-LJUBLJANA: 105,1 MHz
7.00 Ferdo in otroci **9.00** Dopoldanski vodeni program **9.15** Novice **9.30** Horoskop **9.45** Vreme **11.15** Novice **12.00** Duhovna misel - Rudi Koncilija **12.15** Novice **13.00** Nedeljska reportaža **14.00** Glasbena lestvica **15.00** Vodeni program **15.15** Novice **17.15** Hollywood - oddaja o filmu **18.00** Gostuje Radio Trbovlje **19.00** American top 40 **22.30** Jazz galerija **1.00** Sateliti

R TRIGLAV JESENICE

5.00 Dobro jutro (vreme, ceste) **7.00** Včeraj na tujem, včeraj doma **7.15** Halo, porodnišnica **7.50** Nočna kronika **8.00** Mirin vrtiljak **9.30** Horoskop **10.30** Kuharski recept **11.00** Radijski sejem **12.00** Osmrtnice **12.05** Čestitke **13.00** Nedeljska tema **14.00** Čestitke **15.00** Osrednja poročila **16.00** Čestitke **17.00** Tema **18.30** Minute za resno glasbo

PONEDELJEK, 19. SEPTEMBRA

TV SLOVENIJA 1

9.00 Huckleberry Finn in njegovi prijatelji, koprodukcijska nadaljevanka
9.25 Znanje za znanje, učite se z nami **14.30** Umetniški večer, ponovitev
16.20 Dober dan, Koroška
17.00 TV dnevnik
17.10 Otroški program
17.10 Radovedni Taček: Oder
17.20 Robin in Rozi**17.35** Hroščosned: Strah na odru, ameriška nanizanka
18.00 Regionalni studio Maribor
18.45 ABC - ITD, TV igrica
19.30 TV dnevnik
20.05 Lepi striček, francoska nadaljevanka
20.55 Televizijska konferenca
22.00 TV dnevnik
22.35 Sova: Show Jackieja Thomasa, ameriška nanizanka
23.00 Utemeljen sum, ameriška nanizanka

TV SLOVENIJA 2

13.00 Euronews **15.45** Nedeljskih 60 **16.45** Poglej me! **17.30** Sova, ponovitev **18.45** TV avtomagazin **19.15** Sedma steza **20.05** Pro et contra **21.00** Tri ljubezni, švedska nadaljevanka **21.50** Studio City **23.00** Brane Rončel izza odra

TV HRVAŠKA 1

7.55 Poročila **8.00** Dobro jutro **10.00** Poročila **10.05** Šolski program **11.30** Hov, hov, angleška nanizanka **12.00** Poročila **12.05** TV koledar **12.15** Divja vrtnica, mehiška nanizanka **12.40** Monofon **12.25** Polarni sij **14.15** Na avtobusu, ponovitev **14.40** Severna obzorja,nanizanka **15.30** Mora, francoski barvni film **17.00** Hrvaška danes **18.00** Poročila **18.05** Kolo sreče **18.35** Santa Barbara, nadaljevanka **19.30** TV dnevnik **20.15** Hrvaška in svet **20.55** Henrik VI., angleška nadaljevanka **22.25** Poročila **22.30** Na zvezi, dokumentarna oddaja **23.00** Slika na sliko **0.00** Poročila v angleščini **0.05** Sanje brez meja

TV HRVAŠKA 2

17.00 TV koledar **17.10** Vrnitev domov, ponovitev nadaljevanke **17.55** EP v rokometu (ž): Hrvaška - Norveška, prenos **19.30** TV dnevnik **20.15** 2000 Malibu Road, ameriška nadaljevanka **21.10** Nemci, dokumentarna serija **22.05** Frostov dotik, ameriška nadaljevanka

KANAL A

7.00 Borza dela **12.00** Na velikem platnu **12.15** Luč svetlobe, ponovitev **13.05** Helena **13.50** Pozitiv + **14.20** Spot tedna **14.30** Borza dela **16.15** Na velikem platnu **16.30** Poslovni dosje, dokumentarna serija **17.00** Zdrava video glava, ponovitev **18.05** Tropska vročica, ameriška nanizanka **19.00** Poročila **19.10** Luč svetlobe, ameriška nadaljevanka **20.00** Popspot **20.40** Polno, prosim, španska nanizanka **21.30** Poročila **21.40** Nesmrtni, ameriški barvni film **23.25** Ameriških deset **23.55** Spot tedna **23.50** Na velikem platnu **0.15** CTM **0.45** Borza dela

TV AVSTRIJA 1

9.00 Čas v sliki **9.05** Očarljiva Jeannie **9.30** Klub za seniorje **10.15** Poljub in pozdrav s Tegernseeja, ponovitev nemškega filma **11.50** Živali našega sveta **12.00** Sporni primeri **12.20** Šiling **13.00** Čas v sliki **13.10** Mi, ponovitev **13.35** Heidi in Ernie **14.00** Doktor Trapper John **14.45** Soundcheck **15.00** Otroški program **17.00** Mini čas v sliki **18.00** Čas v sliki **18.30** Ordinacija Bulovbogen **19.22** Znanost **19.30** Čas v sliki **20.00** Šport **20.15** Športna arena **21.00** Človek v morju **Mučna negotovost** **23.25** Čas v sliki **23.30** Pokol ob zori, ameriški vestern **1.05** Zanesljiva stvar, ponovitev angleške kriminalke **2.35** Videostrani/Umetniki za lepši svet

TV AVSTRIJA 2

8.00 Vremenska panorama **14.30** Umetniki za boljši svet **13.00** Čas v sliki **14.50** Kodrolaska Sue, ponovitev ameriške komedije **16.45** Moč iz globine **17.30** Lipova ulica **18.00** Čas v sliki **18.05** Policijska postaja **18.30** Da ali ne **19.00** Zvezna dežela danes **19.30** Čas v sliki **20.15** Konec tedna v Sevilli, nemški TV film **21.52** Pogledi od strani **22.00** Čas v sliki **22.40** Šport **22.50** Dolge sence melanholije, dokumentarec **23.40** Klasične risanke **0.10** Skrivnostni vlak, ameriški film **1.55** Videostrani/Umetniki za lepši svet

radio triglav 96 MHz

TV ŽELEZNIKI

19.00 Izbrani otroški program **20.00** Skok z elastiko na Trati - 3. del - pripravila J. Marenk in T. Blaznik

TELETV KRANJ

20.00 TV napovednik TELE-TV **20.03** EPP blok **20.10** Športni konec tedna **20.30** Državno prvenstvo v kolesarstvu na pisti v Stražišču '94 **21.25** Danes na videostraneh, EPP **21.30** Skriti gost v studiu (v živo) **23.00** Videostrani

R KRANJ

5.30 Dobro jutro **7.40** Pregled dnevnega tiska **9.00** Gorenjska včeraj - danes **9.20**Tema dneva: Ob izidu Pleteršnikovega slovensko-nemškega slovarja - reportažni zapis **10.20** Slovenske ljudske otroške pesmi - gost Veno Dolenc **10.40** Informacije - zaposlovanje **12.30** Osmrtnice - zahvale **13.00** Pesem tedna **14.00** Gorenjska danes **14.30** Točke, metri, sekunde **15.30** Dogodki in odmevi (RS) **18.00** Gorenjska danes, jutri **18.20** Juke box **19.30 do 24.00** Večerni program z Jano Debeljak

R TRŽIČ

Oddajamo od 16. do 19. ure na UKV stereo 88,9 in 95 MHz ter srednjem valu 1584 KHz. Po aktualnih informacijah ob 16.30 vas vabimo k sodelovanju v glasbeni lestvici Tržiški hit. Še prej, ob 17.00 vas vabimo k poslušanju novosti na številki 92.

R ŽIRI

5.30 Napoved programa **5.40** Servisne informacije **6.20** Noč ima svojo moč **7.00** Novice in dogodki **8.00** Radijska čestitka **8.30** Od tu in tam **9.30** Nasvet za kosilo **9.30** Glasbo izbirate poslušalci **10.00** Dopoldanske novice **10.10** Devizni tečaj **11.00** Koristni nasveti **12.00** Škofjeloških 6 **13.00** Morda niste slišali **14.10** Devizni tečaj **14.30** Brezplačni mali oglasi **15.00** Dogodki danes - jutri **15.30** RA Slovenija **16.30** Tolar za knjigo **16.30** Športni utrinki **17.00** Otroško mladinski program **19.00** Odpoved programa

R RGL

KRIM: 100,2 MHz-ŠANCE: 99,5 MHz-LJUBLJANA: 105,1 MHz
5.00 Jutranji program **5.15** Novice **7.00** Horoskop **7.35** Vremenska napoved **8.00** Dopoldne na RGL vodi Mile Jovanovič **8.15** Napoved dogodkov **8.30** Jutro je tuditakšno **9.30** Kam danes **10.15** Novice **11.00** Anketa **12.00** Novice BBC **12.15** Novinarjev gost **13.00** 3 x 1 - glasbena oddaja **13.15** Novice **14.05** Pasji radio **14.30** Hello again **15.00** Popoldne z Blanko M. Koželj **15.15** RGL komentira in obvešča **14.45** RGL poslušajo študenti **16.10** Spoznajmo se **16.25** Nagradna uganka **16.55** LOTO **17.00** Anketa **17.15 Novice 17.55** Špeckahla **18.15** Minute za zdravje **19.15** Novice **19.25** Vreme **20.00** Ballantines, glasbeni kviz **21.00** Voque **22.00** Sršeniada **1.00** Technomania - D. J. ALF **2.00** Satelit

R TRIGLAV JESENICE

5.00 Dobro jutro (vreme, ceste) **7.00** Včeraj na tujem, včeraj doma**7.15** Halo, porodnišnica **8.00** Nočna kronika **8.30** Telegraf **9.00** Horoskop **10.30** Novice **12.00** BBC novice **12.10** Osmrtnice **13.00** Športni pregled **13.30** Gorenjci na cestah **14.00** Melodija tedna **14.15** Obvestila **14.30** Telegraf **15.00** Osrednja poročila **16.15** Obvestila **16.30** Osmrtnice **16.30** Domače vize **17.00** Zimzelene melodije **18.00** Čestitke **18.30** BBC **18.50** Telegraf

KINO, SOBOTA

CENTER amer. west. VRAŽJA DEKLETA ob 17. in 21. uri, amer. epski spekt. MALI BUDA ob 19. uri **ŽELEZAR** amer. kom. KREMENČKOVI ob 16., 18. in 20. uri **TRŽIČ** amer. "odštekana" kom. NABRITI KANONI ob 18. uri, prem. amer. ljub. drama M. BUTTERFLY ob 20. uri **RADOVLJICA** amer. rom. melodr. ČAROBNI VRT ob 18. uri, amer. kom. GOLA PIŠTOLA ob 20. uri **ŠKOFJA LOKA** amer. kom. NORI DETEKTIV ob 18.30 uri, amer. film KREMENČKOVI ob 20.30 uri

KINO, NEDELJA

CENTER amer. west. VRAŽJA DEKLETA ob 17. in 19. uri, prem. amer. ljub. drama M. BUTTERFLY ob 21. uri **STORŽIČ** Zaradi obnovitvenih del zaprto! **ŽELEZAR** amer. kom. KREMENČKOVI ob 16., 18. in 20. uri **TRŽIČ** amer. "odštekana" kom. NABRITI KANONI ob 18. in 20. uri **RADOVLJICA** amer. kom. GOLA PIŠTOLA ob 18. in 20. uri **ŽELEZNIKI** amer. kom. NORI DETEKTIV ob 20. uri **ŠKOFJA LOKA** amer. film KREMENČKOVI ob 18.30 in 20.30 uri

KINO, PONEDELJEK

CENTER amer. west. VRAŽJA DEKLETA ob 16. in 18. uri, amer. ljub. drama M. BUTTERFLY ob 20. uri **STORŽIČ** Zaradi obnovitvenih del zaprto! **ŽELEZAR** amer. kom. KREMENČKOVI ob 18. in 20. uri **TRŽIČ** amer. "odštekana" kom. NABRITI KANONI ob 18. in 20. uri

GORENJSKA

Predsednik PZS Andrej Brvar STRAN 16

Gorenjska je bila vedno v vrhu našega planinstva

Kljub večanju obiska v planinskih postojankah se je v zadnjih letih število članstva v planinskih društvih zmanjšalo, kar drži tudi za Gorenjsko.

Planinci iz Križev vztrajno prenavljajo svojo kočo

Postojanka z novo podobo in pomenom

Dom v Kamniški Bistrici STRAN 17

Planinci so jim najljubši gostje

Dom na Kofcah

Rezka in Vinko imata veliko prijateljev

Zakonca Švab iz Tržiča že 13 let sprejemata planince in druge obiskovalce v Domu na Kofcah. Najraje se spominjata prijetnih silvestrovanj.

POGLEDI Z GORENJSKEGA JUGA

Čemu in kako v gore?

"Planinski narod smo. Tega se moramo zavesti. V naših gorah, v naših stenah se skrivajo nevarnosti, ki jih je treba poiskati, se v njih preizkusiti. Premajhni smo, da bi mogli zaenkrat misliti na fizično ekspanzijo. Z drugimi moremo tekmovati edinole v duhu, v kulturi. Ali tudi za to je treba poguma, samozavesti, samostojnosti. Ali duh, ki nas je doslej najbolj dušil, je bil zli duh malodušja. Klement Jug mu je napovedal boj in zabil prvi klin v njegovo utrdbo. Mlade generacije naj se vlijejo zdaj skozi to vrzel. Kje bomo končali in kako, to je v rokah usode. Toda tvegati je treba in poizkusiti. Postati moramo trdoživi, samosvoji in močni. Nehajmo tarnati; delajmo! Evo! To je zapuščina doktorja Juga."

Navedene besede so iz uvoda, ki ga je k Zbranim planinskim spisom dr. Klementa Juga (Planinska matica, 1936) napisal njegov mladostni prijatelj, pisatelj Vladimir Bartol. 11. avgusta letos je minilo 70 let, odkar se je legendarni slovenski filozof, publicist in alpinist smrtno ponesrečil v severni triglavski steni. Upam, da se ga je tistega dne kdo spomnil in obiskal njegov grob na Dovjem. Mi se ga spomnimo v tem zapisu, ki je uvod v strani, odprte planinski tematiki. Bartol je dal svojim uvodnim besedam značilni naslov: "Veliko preizkuševališče". Za moto pa jim je postavil Nietzschejev rek: "Živi nevarno!" (Mimogrede se spomnimo še tega velikega misleca - ker mineva prav letos 150 let od njegovega rojstva.) Jug je dejansko živel nevarno in gore so mu bile eno samo veliko preizkuševališče.

"Po mojem mnenju je osnovni motiv, ki je gnal prve alpiniste in tudi vse poznejše alpiniste v gore, njihovo stremljenje po prvenstvu, volja do zmag nad čimvečjimi ovirami in nevarnostmi. Kar je ostalih turistov, pohajajo v hribe iz različnih drugih, posebnejših in prigodnostnih motivov. Eni imajo znanstvene interese (geološko, geografsko in prirodoslovno proučevanje gora), drugi estetske, tretji moralne itd. Velika večina 'turistov' pa sploh ne hodi v hribe radi teh višjih razlogov, marveč bodisi radi zabave, športa, razvedrila, pustolovščin, bahanja idr.; bodisi radi sugestije (posebno začetniki), ki izvira iz boječega spoštovanja pred onimi, ki so že dosegli kake planinske uspehe..." Tudi te Jugove besede (O smotru alpinizma) pričajo, da je bil "ekstremist"; ker je svoja ekstremna stališča živel in izživel z dejanji, bi mu jih le težko oporekali. V tem duhu moramo razumeti tudi njegovo odkrito podcenjevanje ali kar zaničevanje "ostalih turistov", ki so in še zahajajo v gore iz manj zahtevnih nagibov. V enem svojih začetnih spisov (Trije krti v snegu) se Jug spusti v besedni spoprijem z namišljenim "filistrom". Ta mu govori: "Božji človek, kaj imaš od ture in planin? Trudne noge in zmrzle prste! Zeblo vas je, zeblo, burja vas je prepihala, lačni in zaspani ste bili, pa meglo ste gledali. Čas ste zabili inmlade moči, ter žepe spraznili. Oj, gora ni nora...!" Jug odgovarja: "Trdim, da nudi narava turistu dovolj užitka tudi pri najbolj 'ponesrečeni' turi, če le zna planinec ta užitek poiskati. Nočem opozarjati na one veličastne krasote, ki se nam nudijo tu in tam z visokih vrhov, tudi ne opisovati svete in groze polne tišine podzemskih brezden; vse to je znano in priznano. Omenim naj le, v kako divni harmoniji se družita pogum mladega človeka in višina ostrega grebena, ko se plezalec z lastno močjo dvigne na rob strmine, morda celo na rob svoje domovine..."

Ko sta se Pavla Jesih in Milan Gostiša šest let za Jugom (1930) podala po njegovih poslednjih sledeh, sta ugledala v previsu zabit klin, mesto, s katerega je omahnil v smrt. Mu je zmanjkalo moči, s katero bi se potegnil čez previs? Ga je strla nesreča v ljubezni? Ga je morilo dejstvo, da bi, če bi priplezal na vrh svojega stebra, dejansko prispel na rob svoje domovine? Na oni strani je bila namreč tedaj že Italija, od nje zasedena Primorska, njegova domovina... Čeprav ne vemo, za kaj je dejansko šlo, sem prepričan, da danes, če bi še živel, 96-letni starec ne bi vzel ponujenega italijanskega državljanstva!

Jug je šel po svojih poteh do konca. Pisec teh vrstic je poskusil malo od vsake vrste planinstva, a v nobeni ni šel do konca. Sicer pa meni, da se kaže pri hoji v gore ravnati po starem, nekoliko prirejenem komunističnem načelu: vsak naj hodi po svojih zmožnostih in čeprav ne bo poplačan po vseh potrebah, mu ne bo žal...

Miha Naglič

Gore in planinstvo

Gorenjska je najbolj alpska pokrajina Slovenije. Pripadajo ji tako Julijske Alpe z najvišjim vrhom Triglavom, Kamniške Alpe in večji del Karavank kot nižje planote Jelovica, Pokljuka in Mežaklja ter Škofjeloško hribovje. Glede na takšno razgibanost ozemlja ni čudno, da so njeni prebivalci že v davnini silili iz doline v višave. Najprej jih je tja vodila predvsem gospodarska nuja, potlej pa je bila posredi tudi človeška radovednost.

Kdo ni slišal, da so srčni možje Rožič, Kos, Korošec skupaj s tujcem Willomitzerjem opravili prvi zapisan vzpon na Triglav že daljnjega 1778. leta? Tudi to je najbrž večini znano, da je pred komaj dobrim stoletjem narodno zavedna družba piparjev sklenila pregnati tujce z naših gora z ustanovitvijo Slovenskega planinskega društva. Njegova današnja naslednica, Planinska zveza Slovenije, združuje več kot 87.500 članov, od katerih jih je dobra šestina iz gorenjskih občin.

Tisto, kar morda preseneča tudi poznavalce planinstva, je prav osip gorenjskega članstva v zadnjih nekaj letih. Če so še konec 1990. leta našteli več kot 18.300 planincev, jih je bilo ob koncu lanskega leta v 21 društvih na Gorenjskem le še nekaj več kot 13.800. Medtem ko se je članstvo v Sloveniji zmanjšalo za manj kot 16 odstotkov, je med Gorenjci skoraj za četrtino manj planincev. Tudi delež vključenega prebivalstva v planinsko organizacijo v povprečju komaj presega 7 odstotkov, pa še to na račun bolje razširjenega članstva v radovljiški in jeseniški občini. Najslabše je v kranjski občini, kjer imajo v treh društvih včlanjene le dobre 3 odstotke vsega prebivalstva.

Statistika je resda varljiva reč, a kot ugotavlja v tokratni prilogi Gorenjska predsednik PZS Andrej Brvar, bi si Gorenjci ne smeli šteti takega nazadovanja v čast. Od nekdaj je namreč bila Gorenjska steber planinstva. Zaslužila bi si primerno organizacijsko moč, ker je na njenem ozemlju tudi danes večina planinskih postojank in poti. Nekaj poletnih utripov od tam pa ponujajo tudi reportaže na naslednjih straneh!

Stojan Saje

Gorenjsko uredja uredniški odbor: zgodovinar Jože Dežman, sociolog Emil Milan Pintar, filozof Miha Naglič, novinarja Marija Volčjak in Miran Šubic in odgovorna urednica Leopoldina Bogataj.

Fotografija: Gorazd Šinik

Stojan Saje

Predsednik Planinske zveze Slovenije Andrej Brvar

Gorenjska je bila vedno v vrhu našega planinstva

Kljub večanju obiska v planinskih postojankah se je v zadnjih letih število članstva v planinskih društvih zmanjšalo, kar velja tudi za Gorenjsko.

Kdor se je letošnje poletje vsaj nekajkrat podal v gore, se je lahko prepričal o množičnosti planinstva pri nas. Značilnosti iztekajoče se sezone predstavlja predsednik Planinske zveze Slovenije Andrej Brvar, ki obenem razmišlja o vzrokih za upadanje članstva v planinski organizaciji. V pogovoru za Gorenjski glas odgovarja tudi na vprašanja o težavah planinskega gospodarstva in nakazuje možne izhode za razvoj društvenih dejavnosti v prihodnje.

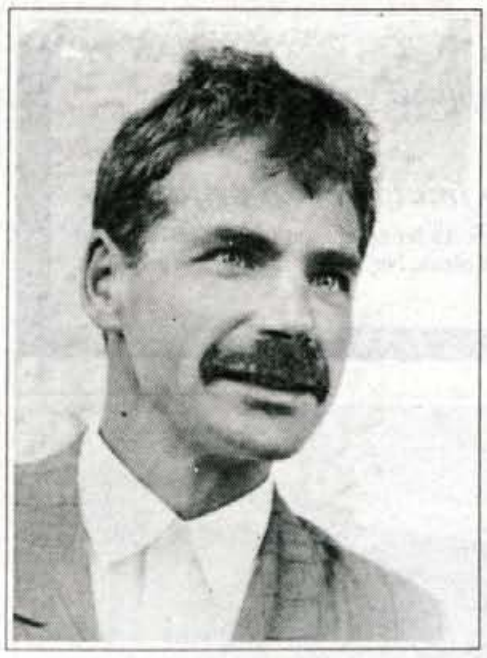

Nam lahko najprej predstavite značilnosti obiska slovenskih gora v sezoni, ki se izteka?

"Glavna planinska sezona traja še septembra. Kadar je ta mesec lep, je sezona običajno dobra. Če je deževen, kot je bil zadnji dve leti, potem izniči vsa pričakovanja in lepe obete, ki se kažejo julija in avgusta. Čeprav številčne podatke o obisku in prometu v postojankah še zbiramo, je moč reči nekaj o splošnih opažanjih. Prvo je, da se obisk še vedno povečuje. Ta trend smo napovedovali že nekaj časa, vendar nas je prehitel; nekaj zaradi ekonomskih razlogov, nekaj pa zaradi osamosvojitve države. Vedno več dopustnikov se namreč seli od morja na celino, kjer so mikavne tudi planine. V naše gore se ponovno vračajo v večjem številu tudi tujci. Pri nočitvah so tujci vedno zavzemali okrog 10 odstotkov, čemur se bomo najbrž začeli spet približevati.

Letos je izrazito opazno, da je med obiskovalci veliko število ljudi, ki so šele začeli obiskovati gore. Pri tem je prihajalo tudi do nerazumevanja, kakšen standard jim lahko nudijo planinske koče. Mi si prizadevamo, da koče postanejo zavetišča z osnovno oskrbo, ne pa nekakšne hotelske restavracije. Obisk je še vedno neenakomerno porazdeljen. Izredno oblegani so Julijci, ki so najbolj atraktivno gorsko območje pri nas za planince in alpiniste. Julijci privlačijo tudi turiste, saj so okrog njih vsa večja turistična središča. Posebna značilnost letošnje sezone je več enodnevnih izletov, kar prinaša napredek; gozdne ceste pripeljejo vse višje v vznožje gora, ljudje pa so tudi vse bolj usposobljeni za hojo v gore."

Med obiskovalci gora je vseeno nekaj takih, ki zaradi pomanjkanja znanja in opreme ter slabe presoje lastnih zmogljivosti končajo turo predčasno, z nesrečo. Je bilo letos veliko nesrečnih primerov?

"Tudi letos ni šlo brez nesreč, vendar številčni podatki ne kažejo na kakšno povečanje glede na prejšnja leta. Do 12. septembra so imeli reševalci skupno 95 akcij, od teh 60 reševalnih. Kar v 15 primerih so bili udeleženi tuji državljani, kar kaže na večjo rizičnost teh obiskovalcev glede na njihovo število. Obenem ugotavljamo, da je več ponesrečenih med nečlani kot pa med člani planinske organizacije. V primerjavi s celim letom 1992, ko je bilo 151 reševalnih akcij, in lanskim letom s 136 akcijami reševalcev, pričakujemo celo zmanjšanje števila nesreč. Svojo težo bo seveda imela podrobnejša analiza o vrstah in posledicah teh nesreč. Vsaka nesreča, gledano s človeško prizadetostjo ali skozi materialne posledice, je odveč. Zato vsi težimo k temu, da bi bilo nesreč čimmanj. Nevarno ravnanje v gorah želimo preprečiti zlasti z delom v planinskih društvih."

Kljub osipu številno članstvo

Se vam zdi, da je glede na število obiskovalcev gora razširjenost planinskih društev in članstva zadostna?

"Konec leta 1993 je štela planinska organizacija 192 društev, združenih v Planinsko zvezo Slovenije. V njej je bilo skupno 87.515 članov. To je resda manj kot v preteklosti, saj smo imeli že čez 100.000 članov. Od leta 1990 smo zabeležili 16-odstotni osip članstva. Pred tem dejstvom ne zatiskamo oči, vemo pa, da so med glavnimi razlogi za to slabšanje gospodarskih razmer, večanje števila brezposelnih in spremenjene razmere v šolah. Vseeno je med 4 in 5 odstotki vsega prebivalstva Slovenije med člani planinske organizacije, kar nas uvršča v sam svetovni vrh. Po tej plati smo lahko ponosni. Če upoštevamo, da kar 20 odstotkov odraslih Slovencev občasno hodi v hribe, pa ima naša organizacija še dovolj potencialnih članov.

Pripadnost planinski organizaciji smo v preteklosti gradili bolj na ekonomskih ugodnostih in manj na zgodovinskih temeljih. Organizacija je vendarle nastala pred dobrim stoletjem, da bi ohranili slovensko podobo slovenskih gora. Niti eno niti drugo danes ni zadosten motiv za včlanjevanje. Bojim se, da tudi planinska društva ne bi zmogla širiti programa za več članstva. Možnosti za nastajanje novih društev pa vidim zlasti v urbanih središčih, kjer eno društvo ne zajame zadostnega kroga prebivalstva."

Bi razkorak med številom članstva in obiskovalcev gora morda lahko premostili z vodništvom po tujih zgledih?

"Nedavno smo ustanovili združenje gorskih vodnikov, ki skrbi za vodenje zahtevnih planinskih in plezalnih tur. Slovenija kot dežela vseeno nima možnosti za vodništvo v klasičnem pomenu, kakršnega poznajo, na primer, v Švici in Franciji, saj so naše gore manj zahtevne. Po drugi strani smo zaradi podpore množičnosti in amaterstva zgradili mnogo postojank in poti. Označenih in opremljenih je kar 7000 kilometrov planinskih poti, ki jih redno vzdržujemo. Tudi zato je težko pričakovati, da bi bili obiskovalci markiranih poti pripravljeni plačati vodenje, še posebej, ker se vsi Slovenci obnašamo malo po gorenjsko. Zaračunati pa bi morali stroške reševanja v nesrečah, ki so jih izzvali udeleženci z neodgovornim ravnanjem! Že nekajkrat smo predlagali, naj za očitne primere objestnega obnašanja v gorah država izstavlja račune za reševanje."

Država več vzame kot daje

Mnoga društva, tudi gorenjska, opozarjajo na težave v planinskem gospodarjenju. Vodstvu PZS očitajo centralistično vodenje, državi pa preveliko obdavčitev. Koliko te trditve držijo, in kakšne spremembe si lahko planinstvo obeta od novega zakona o društvih?

"Od nekdaj so koče eden ključnih elementov planinske dejavnosti. Medtem ko planinska društva neposredno upravljajo s postojankami, naj bi zveza v okviru planinskega gospodarstva opravljala skupne zadeve; prvič zaradi enotne in dogovorjene politike, drugič pa zaradi enotnega nastopa do oblastnih organov. Glede kritikov je treba pojasniti, da jih veliko ne razume, ali noče razumeti, take delitve dela. PZS ne bo nikoli zamenjevala puščajočih ventilov v kočah, v zadnjih letih pa je veliko naredila pri urejanju skupnih zadev. V mislih imam opremljanje postojank s sončnimi celicami, testno uvajanje suhih stranišč, razširjanje ekoloških rjuh, pa tudi uvajanje mobilnih telefonov. Lani smo skupaj z ministrstvom za obrambo uredili helikoptrsko vzletišče na Pokljuki, s katerega se oskrbujejo postojanke v triglavskem pogorju. Pred dnevi smo z istim ministrstvom tudi podpisali pogodbo o transportu materiala do postojank s helikopterji slovenske vojske.

Za obdavčitev prometa v kočah menimo, da ne sme biti več olajšav, kakršne smo poznali v preteklosti. Obenem zastopamo stališče, naj država v obliki subvencij v visokogorje vrača zbrane dajatve. Žal po dosedanjih ugotovitvah poberejo v planinskih postojankah petkrat več dajatev, kot dobi planinska organizacija pomoči za razvoj visokogorskih postojank. Delo vodstva PZS je vsaj v zadnjem letu usmerjeno predvsem v spremljanje zakonskih predlogov, tudi zakona o društvih. Po prvem branju besedila zaenkrat kaže, da zakonska določila ne bodo bistveno krnila dela planinskih organizacij."

Kaj pa lastnina planinskih objektov? Komu bodo ostale koče in kako bo z uporabo poti prek zasebnih zemljišč?

"Od 162 koč jih je večina v lasti društev, 42 pa v lasti PZS. Predlogi o prenosu lastnine teh postojank na društva niso novi. Ob tem se pojavlja še problem enačenja društvene z družbeno lastnino, zato prihaja do mnogih neupravičenih zahtevkov v denacionalizacijskih postopkih za vračanje zemljišč in gozdov. Z zasebno lastnino se izpostavlja tudi vprašanje možnosti uporabe poti čez zasebna zemljišča. Doslej smo pri nadelavi poti iskali soglasje lastnika, ali tistega, ki je upravljal z zemljo. Kjer to ni bilo narejeno, lahko pride tudi do konfliktov. Vseeno pričakujem, da bomo z dobro voljo našli skupni jezik. Upam tudi, da planinci ne bomo plačevali vstopnin za prehod zasebne zemlje."

Imate še kakšno sporočilo za Gorenjce?

"Gorenjska je bila nekdaj eden generatorjev slovenskega planinstva. V njem ima gorenjska pokrajina posebno mesto še danes, saj, kadar gremo v gore, se odpravimo ponavadi na Gorenjsko. Izhajajoč iz takega položaja bi si želeli vsaj tako moč tudi v organizacijskem pogledu. Žal je bil padec članstva zelo opazen prav na Gorenjskem. Tudi nerazumevanje med društvi ni v dobro niti organizaciji niti članstvu."

Planinci iz Križev vztrajno prenavljajo svojo kočo

Postojanka z novo podobo in pomenom

Planinska zveza Slovenije podpira ekološko naravnane naložbe.

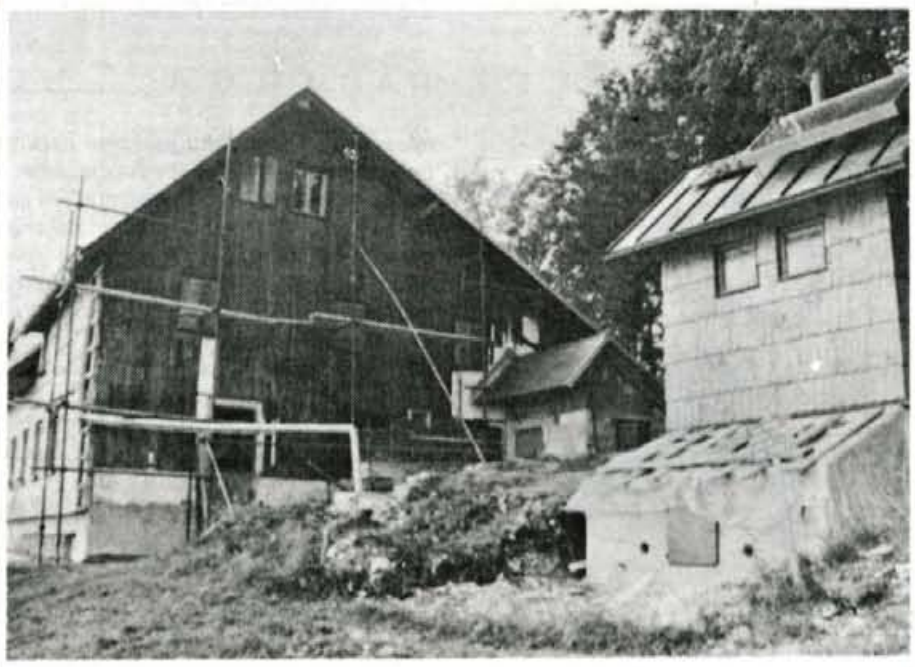

Kar pet sezon se člani Planinskega društva Križe ukvarjajo s prenovo Koče na Kriški gori. Letošnje poletje je postojanka dobila tudi povsem drugačen zunanji izgled zaradi nove, bolje izolirane fasade.

Prenova je pravzaprav stekla že leta 1989, ko so pri koči zgradili nov zbiralnik za vodo. Naslednje leto so podrli stari del koče in 1991. leta še preostale prostore. Na istem mestu je zrasel povsem nov objekt, v katerem je prostora za 80 do 100 sedežev in 45 ležišč. Medtem ko so prejšnja leta vlagali vse moči in denar v prenovo in urejanje notranjosti postojanke, so se letos lotili še izdelave nove fasade. Vsega tega ne bi zmogli brez požrtvovalnosti članov društva in drugih ljubiteljev gora, je prepričan predsednik PD Križe **Ivan Likar.** Kot še pohvali, sta zlasti Planinska zveza Slovenije in Športna zveza Tržič pokazali veliko razumevanja za ekološko naravnane naložbe. Pomembna pridobitev za čisto proizvodnjo energije in prihranek pri stroških za elektriko je pet novih sončnih celic, ki so jih namestili pred nedavnim, čaka pa jih še montaža akumulatorjev. Druga novost pri koči, ki ji vedno manjka vode, je postavitev suhega stranišča. Gre za preizkusni model, ki je še redkost v naših gorah, na Kriški gori pa naj bi začel služiti svojemu namenu predvidoma konec septembra letos.

V koči se letos ne morejo pritoževati nad slabim obiskom. Postojanka bo še stalno odprta predvidoma do 18. septembra, ob lepem začetku jeseni pa verjetno celo do konca septembra. Za še boljše počutje gostov nameravajo prihodnje leto dokončati in opremiti tri sobe, uredili pa bodo tudi okolico. Ker je tovorna žičnica precej dotrajana, bo posodobitvi postojanke sledila prenova te naprave. • **Besedilo in slika: S. Saje**

Stojan Saje

Dom v Kamniški Bistrici

Planinci so jim najljubši gostje

Planinska koča ni restavracija ali hotel, pa čeprav je v dolini, je prepričan oskrbnik Martin Simonič. Zato ima najraje razumevajoče planince.

Dom v Kamniški Bistrici, ki je izhodišče za vzpone na vrhove v osrčju Grintovcev, je izrazito dolinska postojanka. Zaradi asfaltirane ceste do nje in bližine več zanimivosti je priljubljena izletniška točka tudi za turiste, kolesarje in druge ljubitelje narave. Zato je v taki postojanki tudi več prometa in težav, ugotavlja oskrbnik Martin Simonič, ki si je gostinske izkušnje vrsto let nabiral v gostilni Rot na Bohinjski Beli.

Lani je prišel za oskrbnika v Kamniško Bistrico. Doslej še ni imel časa, da bi se odpravil vsaj na Kamniško sedlo. Čeprav izhaja z belokranjske ravnine, so mu gore pri srcu. Ko je bil še gostilničar na Bohinjski Beli, je rad zahajal na Pokljuko, pa tudi na Triglav se je vzpel. Ker oskrbuje kočo Planinskega društva Ljubljana - Matica, je njen član. Planinari pa tudi zato ne, ker ga pri šestdesetih spominjajo na leta boleče noge.

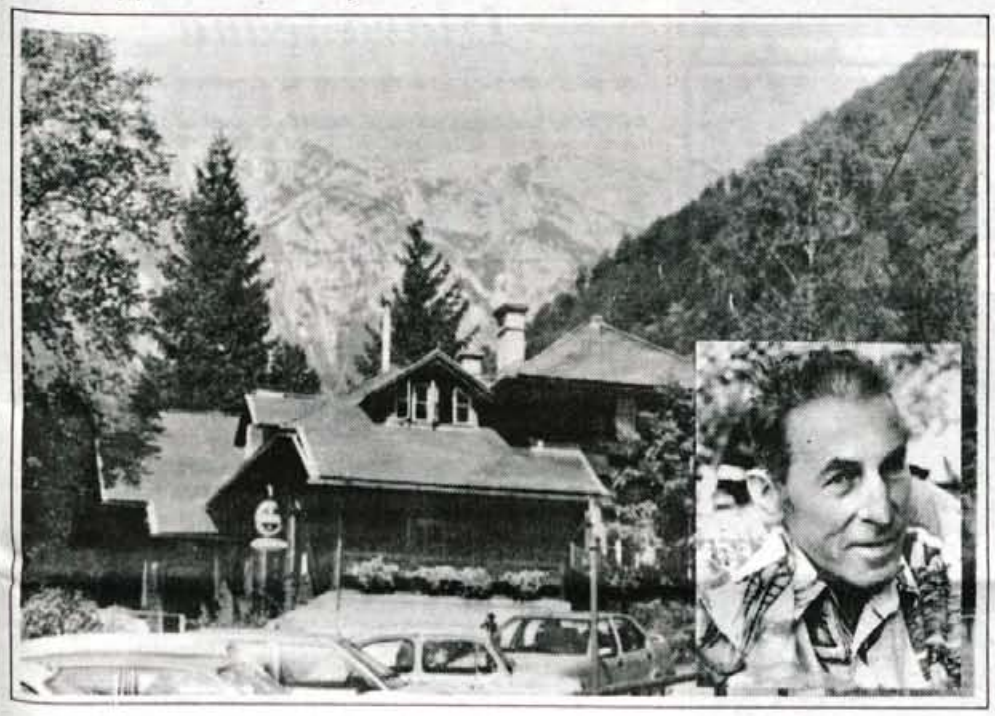

"Tukaj je dolg delovni dan, dom pa tudi ni nikoli prazen. Največ obiska je ob nedeljah in praznikih. Takrat nas dela v koči tudi do osem ljudi, sicer pa sta v sezoni ob meni in ženi še dva zaposlena. Dom je stalno oskrbovan med 27. aprilom in 18. oktobrom, potlej pa prihajava iz Žekovca pri Mozirju, kjer živiva, v Kamniško Bistrico le ob koncu tedna in praznikih. Čeprav sem v pokoju, me je v oskrbništvo speljalo veselje do gostinstva in dela z ljudmi. Med gosti je največ planincev, ki so nam tudi najljubši. Razumejo namreč, če je stiska na 45 ležiščih, kadar hitimo od enega gosta k drugemu na 80 sedežih v restavraciji in približno 150 zunaj, pa pridejo sami k točilni mizi. Razen tega, da niso izbirčni glede ponudbe, sami skrbijo za red in pospravijo za seboj. Precej drugače je včasih z izletniki, ki želijo biti postreženi kot v hotelu, ali zahtevajo sobo s kopalnico; taka je v depandansi samo ena," je opisal razmere v domu oskrbnik Martin.

Letos so gostje vseeno deležni nekoliko več udobja, saj je društvo že spomladi uredilo sanitarije v depandansi. Dom iz leta 1909 je ohranil elemente ljudske alpske arhitekture, kar pa ni glavni predmet zanimanja obiskovalcev. Planinci se od tod podajajo h Kamniški koči v Jermanovih vratih in k Cojzovi koči na Kokrskem sedlu, od tam naprej pa na številne vrhove ali v Logarsko dolino. Ljubitelji narave si ogledajo kraški izvir Bistrice pod kočo in malo niže vintgar Predoselj, ali pa se z žičnico podajo na Veliko planino. Odkar so lani prenovili cesto do doma, ne manjka izletnikov s kolesi in avti.

"Letošnje poletje je obisk zelo dober. V julijski vročini so se prihajali k nam hladit tudi Primorci. Ves julij smo našteli 130 nočitev domačih gostov in 56 tujih. Nekateri gostje ostanejo tudi po ves teden, saj penzion stane le 2800 tolarjev; za prenočišče plačajo člani PZS od 600 do 1200 tolarjev, nečlani pa nekaj več. Večina je s hrano zadovoljna, saj je na jedilniku vse od enolončnic do rib inkompletnih kosil. Seveda pa k nam ne prihajajo potešit le lakote, ampak so mnogi bolj od tega željni predvsem miru in čistega zraka," je ugotovil oskrbnik **Martin Simonič.**

Nekaj slednjih dobrot smo si obetali tudi sami. Pa so nas motoristi in avtomobilisti, ki se vozijo po gozdni cesti tja v Konec pod Kokrskim sedlom, prej pregnali nazaj v dolino. Tudi nam so ljubši planinci!

Stojan Saje

Dom na Kofcah

Rezka in Vinko imata veliko prijateljev

Zakonca Švab iz Tržiča že 13 let sprejemata planince in druge obiskovalce v Domu na Kofcah. Najraje se spominjata prijetnih silvestrovanj.

Dom na Kofcah je ob vznožju Košute odmaknjen od poti, po katerih se poleti selijo množice planincev v višave. Zato je vsaj med tednom pravo zatočišče miru in preproste domačnosti. Za slednjo je zaslužen tudi oskrbniški par, ki že dolgo deli lepe in manj prijetne trenutke z obiskovalci. Posebno Rezka rada poklepeta z gostom, kadar je ne priganja oskrbniško delo.

Ob našem obisku je mizo v jedilnici doma krasil šopek v vazi in iz kuhinje je dišalo po potici. Oskrbnica Rezka je zaupala, da praznuje svoj 13. rojstni dan. Malo zatem je dodala, da je mislila na praznike v tej koči, prejšnjih rojstnih dni v dolini pa nisva preštevala.

"Kar hitro je minilo teh 13 let oskrbništva na Kofcah. Sem prihajava vsako leto od 15. junija do 15. septembra za stalno, pozneje pa ob koncu tedna in praznikih. Pozimi se dogovarjamo za termine obiska, posebej med počitnicami. Nad obiskom se v naši koči ne moremo nikoli potožiti. Tudi letošnje poletje je dober. Doslej se je v knjigo gostov vpisalo več kot 3600 obiskovalcev, vendar po izkušnjah vemo, da je to le približno tretjina vseh. Medtem ko smo julija imeli okrog 160 nočitev, se je avgusta to še nekaj povečalo. Prihajajo tudi družine iz Zasavja, Prekmurja, Primorske in drugih predelov Slovenije, ki ostanejo v domu po nekaj dni. Prenočevanje v sobah - imamo jih deset - stane planinca z izkaznico le 500 tolarjev, na skupnih ležiščih pa 400 tolarjev," je združil svoje oskrbniške vtise s podatki o letošnji sezoni **Vinko Švab,** Rezkin mož.

"Pa še to zapišite, da le nekaj planincev prinese s seboj rjuho, čeprav jim zato ponujamo še pol cenejše spanje," je dodala Rezka, medtem ko je na sosednji mizi odložila latvice s kislim mlekom. "K mleku ponudim koroške ajdove žgance, vsak dan skuham enolončnico - najraje imajo Rezkin specialni ješprenj, dobijo pa se tudi bržole, obare pa še kaj. Danes lahko postrežem celo z gobovo juho in nadevano papriko. Ko so bili na začetku junija tukaj mali šolarji iz Tržiča v planinski šoli, sem jih zjutraj najbolj razveselila z žemljicami. Sicer pa so odrasli zadovoljni tudi z domačim kruhom in klobaso, kadar vsega drugega zmanjka," je predstavila ponudbo gospodinja.

H koči, ki stoji 1505 metrov visoko, prihajajo povečini planinci. Poleg domačih so v preteklosti tja radi zahajali tudi hrvaški gostje, sedaj pa je vse več obiskovalcev z druge strani Karavank, s Koroške. Mnoge zamikajo vzponi na dvatisočake Veliki vrh, Kladivo in Košutnikov turn. Tudi bližnje planine Šija in Pungrat pa bolj oddaljeni Tegoška planina in Dolga njiva ponujajo lepe možnosti za sprehode in izlete. Med obiskovalci iz Vižmarij, Ljubljane, Velenja in drugih krajev, ki so lep avgustovski popoldan izkoristili za občudovanje prostranega razgleda po vsej Gorenjski, smo slišali vzklike navdušenja nad lepoto okolice, pohvalili pa so tudi gostoljubje v koči.

"Če so gostje zadovoljni, sva vesela tudi midva. Rada sva med ljudmi, ki nama prinašajo v gore lepa doživetja. Tukaj so odnosi bolj pristni kot v dolini, dogodki pa bolj bogati. V posebej lepem spominu nam ostajajo prijetni silvestrski večeri, ki smo jih preživeli iz leta v leto. Med številnimi znanci sva našla po vsej Sloveniji veliko prijateljev, ki naju ne pozabijo niti ob težkih trenutkih. Zato bova še vztrajala na Kofcah," sta se odločila zakonca Švab.

Rezka nam je pred odhodom odrezala kos od svoje praznične potice. Počasi smo se sladkali in prisluhnili njenim spominom na razna doživetja. Pa bo res treba spet tja, na Kofce, saj si imajo prijatelji dosti povedati!

GLASOVA GORENJSKA RAZISKAVA

Gore in planine imamo radi

Tudi za tokratno temo priloge Gorenjska smo med naključno izbranimi telefonskimi naročniki po Gorenjski opravili kratko anketo. Zavrteli smo 237 telefonskih številk, 16 povabljenih k sodelovanju v anketi je odgovore odklonilo. Za sodelovanje v anketi se prisrčno zahvaljujemo 96 Gorenjcem in 125 Gorenjkam v povprečni starosti med 20 in 49 let, ki so z odgovori na tri vprašanja o odnosu Gorenjk oz. Gorenjcev do planinarjenja pokazali, da znamo ceniti svoje naravno bogastvo - planinski in gorski svet. Vsega ena petina anketiranih je odgovorila, da ne hodi po planinah oz. gorah - ravno tako petina vprašanih pravi, da zahaja na planinske ture zelo pogosto, skoraj tretjina se podaja v gorski svet občasno, četrtina pa bolj poredko. Očitno - vsaj tako se je izkazalo v Glasovi anketi - Gorenjke in Gorenjci najraje "v lastni režiji" obiskujejo gore, kajti skoraj polovica je odgovorila, da se nikoli ne udeležuje organiziranih planinskih izletov.

In tudi v Glasovi anketi se je izkazalo, da je planinska organizacija v naši državi najmnožičnejša: med 221 naključno izbranimi Gorenjkami in Gorenjci jih je kar 64 oziroma 29 odstotkov včlanjenih v planinsko društvo. Odgovori na to vprašanje so še posebej zanimivi glede na posamezna območja Gorenjske: med 28 anketiranimi s tržiškega področja je članov planinskega društva kar 9, od 29 s škofjeloškega območja pa 10. Tudi med 27 anketiranci s kamniško - domžalskega dela Gorenjske je odstotek včlanjenih v planinsko društvo krepko nadpovprečno (10).

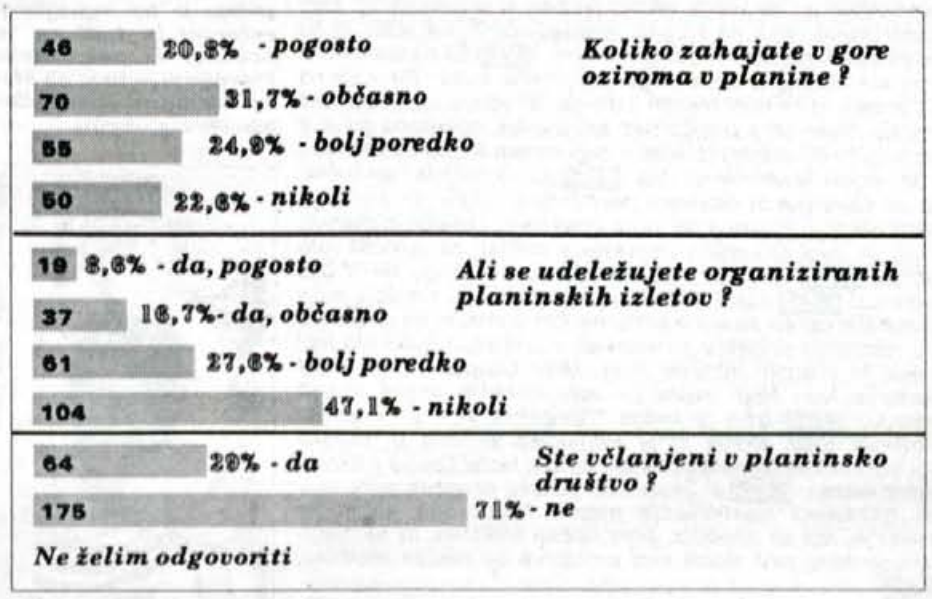

EJGA ZA GORENJKE, O GORENJCIH MED GORENJCI PO GORENJSKI

V vodstvu JANEZ KAVAR

Napoved, da bo septembrsko glasovanje za GORENJCA MESECA AVGUSTA '94 razburljivo prav do zadnjega, torej do petka, 30. septembra, je bila točna: potem ko je po prvem krogu vodil MARJAN MENCINGER, se je po drugem tednu glasovanja vrstni red obrnil. Marjan Mencinger je zdaj odličen drugi, Janez Kavar pa predzadnji - torej vodi. Za prvega moža gorenjske vojske, polkovnika iz Križev pri Tržiču in nekdanjega televizijca JANEZA KAVARJA je ta teden glasovalo 136 bralk oz. bralcev Gorenjskega glasa in poslušak oz. poslušalcev štirih gorenjskih lokalnih radijskih postaj. Za leškega letalskega modelarja MARJANA MENCINGERJA, ki je več kot četrt stoletja že zvest modelarstvu in najbolj zaslužen za atrakcije z letalskimi modeli v Lescah, ste nam od prejšnjega petka do danes poslali 71 glasov. Skupaj torej: JANEZ KAVAR po dveh glasovalnih tednih 182 glasov, MARJAN MENCINGER pa 146.

Vabimo Vas, da danes neposredno v oddajah na Radiu Kranj

(navsezgodaj ob pol osmih) oziroma na Radiu Triglav Jesenice, Radiu Žiri in Radiu Tržič (v popoldanskih terminih) spet glasujete. Kandidata za GORENJCA MESECA AVGUSTA '94 sta JANEZ KAVAR in MARJAN MENCINGER. Glasujete vse do vključno 30. septembra seveda lahko tudi na dopisnicah na naslov GORENJSKI GLAS, 64000 Kranj. Vsaka dopisnica ali vsako glasovanje po telefonu v oddajah radijskih postaj = en glas.

Vsak teden pa pet glasovalk oz. glasovalcev nagradimo z nagrado v vrednosti tisoč tolarjev. Tokrat nagrade pošiljamo naslednjim: Julka JAZBEC, Rečiška 59, Bled; Damjana DOLINAR, Podgora 4, Gorenja vas; Vera ČEBULAR, Lojzeta Hrovata 5, Kranj; Barbara STARE, Kovor 33, Tržič; Marija ULCEJ, Gorenja vas 241.

Izjava tedna

***Direktor Loškega muzeja Andrej Pavlovec** na predstavitvi ponatisa Zdravljice, ki jo jo pripravili na Loškem gradu: "Vljudno se opravičujem, ker nismo pričakovali tako zelo velikega obiska in smo se za družabni del te predstavitve pripravili tako kot običajno. Zato bo, na žalost, le vsak tretji dobil pivo in le vsak peti kavico."*

EJGA

BODE IN BOŽA

EJGA Z vso resnostjo in odgovornostjo sporočamo Gorenjkam in Gorenjcem, da se koledarska jesen začne šele prihodnjo soboto, 23. septembra, zjutraj ob 8. uri in 19 minut. Kogar že od predvčerajšnjim zebe, še dodaten hladen tuš: prvi zimski dan bo šele daljnega 22. decembra! EJGA Septembra se običajno začne trgatev, na kateri smo Gorenjci doslej sodelovali zgolj dopisno in potem, v zaključni fazi na martinovanju. EJGA Ob novici, da vinogradnikom manjka več kot polovica potrebnih moči za pospravljanje grozdja in da se plača vrti celo več kot 3.500 tolarjev za en osemurni šiht med brajdami, se utegne zgoditi množična gorenjska delovna migracija v primorsko, dolenjsko in štajersko smer. EJGA Potem ko je na Slovenski akademiji za bungy jumping kranjske firme Exlesior, ki jo vodi Marko Štirn, že diplomiralo več kot 20 000 hrabrih "3 - 2 - 1, bungy", se je prav v Ljubljani zgodilo, da je Grega iz Zvirč pri Tržiču prvi "diplomiral" s ponesrečenim skokom in pred Intersparom z glavo udaril ob asfalt. EJGA Stvar je jasna: kadar so Gorenjci z gorenjsko firmo hoteli pokazati gorenjsko hrabrost v Ljubljani, je bilo običajno kaj narobe. EJGA Ob prvi (k sreči lažji) nesreči pri bungy jumpingu: rekord s krepko več kot 100 skoki v enem samem poletju ima seveda - Gorenjec. EJGA Sicer bodo pa Gregorju iz Zvirč, prvemu bungy jumping poškodovancu, menda iz Intersparja poslali račun zaradi poškodbe asfalta. EJGA Na Dnevih narodnih noš v Kamniku je minuli konec tedna sodelovalo kar 758 narodnih noš. Ejga, to je pa lepa cifra! EJGA Skoraj isti dan, minulo soboto, so med pol sedmo in pol osmo zjutraj nadzorniki Triglavskega narodnega parka zgolj pri Mrzlem Studencu na Pokljuki našteli 274 avtomobilov, s katerimi so zagrizeni gobarji naskočili pokljuške jurčke. EJGA Med skoraj 300 jeklenimi spremljevalci "pravih" gobarjev je bilo tistih z "LJ" vsega petina, na dobri polovici parkiranih vozil pri Mrzlem Studencu so se bleščale črke "KR". EJGA Če že ropajo pokljuško gozdno bogastvo, je olajševalna okoliščina vsaj to, da gobe končajo svojo rast v gorenjskih zamrzovalnih skrinjah oziroma kozarcih. EJGA Vsi pravi Gorenjci so krepko privoščili upokojencema iz Besnice, ki sta s Pokljuke skušala odnesti trideset kil štorovk v enem dnevu in so ju prestregli gozdarski inšpektor ter nadzornika TNP. EJGA V skladu s staro gorenjsko navado, imenovano "fovšija", so bili še posebej privoščljivi tisti, ki so izpod pokljuških smrek prisopihali s praznimi košarami. EJGA Jekleni konjički s povprečno starostjo več kot 30 let so v soboto sopihali po stari cesti do mejnega prehoda Ljubelj. Na najstarejšem avtu je bila letnica izdelave "1928", na super oldtimerju med motocikli pa letnica "1926". EJGA Najbolj razveseljivo je, da je bila večina firbcev, ki je navijala ob stari makadamski cesti na Ljubelj, krepko mlajša od vozil, ki so dvigala prah po levih in desnih ovinkih. EJGA Še danes in jutri, prav do zaključka sobotnega delovnega časa, bo tudi na gorenjskih vplačilnih mestih Loterije Slovenije razsajala loto mrzlica. Nekateri ji pravijo tudi lotomanija, povezana pa je z rekordnimi 50 milijoni tolarjev v nagradnem fondu za sedmico v 38. krogu Slovenskega lota. EJGA Če je morda kdo menil, da so Gorenjke in Gorenjci neobčutljivi naigre na srečo, je menil narobe. Pogleda naj vrste pred lokali Loterije in zneske, ki so jih (tudi Gorenjci!) pripravljeni odšteti za vplačila loto lističev. EJGA To bi bil hec, da tudi po 38. krogu ne bi bilo sedmice! EJGA Edini, ki mirno prenašajo loto mrzlico, so v Republiški upravi za javne prihodke (po domače: na davkariji). Od rekordnih dobitkov se namreč v proračun natečejo lepi zneski in finančni minister mag. Mitja Gaspari oziroma šef davkarije Ivan Rojc imata pri loto dobitkih vselej zadnjo besedo. EJGA Izšla je knjiga "Gorenjska A - Ž" v zbirku Slovenija total. Izdala jo je Pomurska založba iz Murske Sobote in v njej najdete podatek, da ima Hotel Creina v Kranju pokriti bazen. EJGA V Škofji Loki poteka program prireditev ob 100-letnici elektrifikacije mesta. Najstarejše gorenjsko mesto je, kot se spodobi, prvo dobilo elektriko. In Škofjeločani so torej prvi dobili tudi položnice za plačilo elektrike. EJGA

foto EJGA ...

Narava je, kot vsakič doslej, tudi letos salomonsko razrešila spor glede pobiranja parkirnine ob Bohinjskem jezeru. Septembrske ohladitve so namreč tako znižale temperaturo vode v jezeru, da se ta mesec upajo kopati le še triatlonci in megatronci, navadni plačevalci parkirnine pa ničveč. Zato bo znak, kakršen je na sliki, do naslednje poletne sezone le še "lep" spomin na letošnja ljubljansko - bohinjska nategovanja o tem, kaj je prav in kaj ni. Če bo Bohinjcem uspelo tudi v mrtvi sezoni obdržati vzorno urejenost jezera in okolice, potem je bilo pobiranje parkirnine dobra pogruntavščina in znak lahko mirno počaka na invazijo turistov v poletju 1995.

Na dirki s tekaškimi rolkami v Tržiču so vsi tekmujoči za nadomestitev pokurjenih kalorij na koncu dobili - banane. Preverjeno: z akcijo delitve banan na cilju v Lomu pod Storžičem kranjski župan Vitomir Gros nima čisto nič! Na sliki Gorazda Šinika pa je očitno, da je generalnemu direktorju Zavarovalnice Adriatic, d.d., Mitji Blažiču banana zelo teknila (navsezadnje je bil najboljši med veterani in tudi na teku politikov in pokroviteljev). Preverjeno je tudi, da Stanetu Valantu ni spodrsnilo na bananinem olupku.

Prejšnji petek nam v rubriki FotoEJGA ni uspelo pravilno napovedati nove šefice slovenskega parlamenta, niti pridobiti novega Slovenca. Poslanki Viki Potočnik za vratom namreč sedi njena hčerka ANA, zapisalo pa se nam je, da je "štuporamnik". Seveda vemo, da je to hud prekršek in o Ani in njeni mamici Viki tokrat objavljamo natančnejši podatek.

SND

SLOVENSKA NACIONALNA DESNICA (SND)

CELOVŠKA 185, 61000 LJUBLJANA
ŽRO RAČUN: 50 101 - 878 - 91935
TEL.: 061 - 1250 256, 1761 - 413
FAX: 061 - 1250 077
Ljubljana, dne 10 - IX - 94

IZJAVA za javnost
št.79

SLOVENSKA NACIONALNA DESNICA (SND) želi v izjavi za javnost ponovno opozoriti na državljanstvo Slovenija kot na **status** in nikakršno pravico, ki jo država podeljuje v skladu s svojimi nacionalnimi interesi.

Nekaj zmede vlada na tem področju in zato sva s kolego poslancem Poljškom vložila 2-sep-94 zakon o ODVZEMU DRŽAVLJANSTEV R Slovenije vsem tistim, ki so ga pridobili na osnovi 40. člena. To pomeni, da vsi tisti, ki imajo slovensko državljanstvo in imajo tudi državljanstvo svojih južnih republik iz katerih so prišli, se tako izenačijo z večino slovencev, ki imamo samo ENO državljanstvo.

V 2. členu je predvideno zagotovilo materialnih dobrin, ki so jih prizadeti dobili na osnovi pravic statusa državljanstva pretekli dveh let. Tako ni kršen 155. člen Ustava Republike Slovenije, ki pravi, da se ne

Na izjavi za javnost št. 79 iz SND - Slovenske nacionalne desnice, ki jo delno objavljamo v originalu, je podpisan predsednik stranke in kranjski poslanec Sašo Lap. Dobrohotno mu svetujemo (oziroma tistemu, ki tipka Izjave SND za javnost), da Slovence piše z veliko začetnico.

Kateri članek v jubilejnem Gorenjskem glasu ob 50-letnici izdaje prvih treh številk je predsednika kranjske ZLSD Staneta Boštjančiča pritegnil, na Šobcu nismo mogli izvedeti. Morda pa se na strani za "pisma & odmeve" obeta kakšno pismo izpod peresa Staneta Boštjančiča, ki s svojim odličnim pisanjem marsikomu zna povedati, kar mu gre?

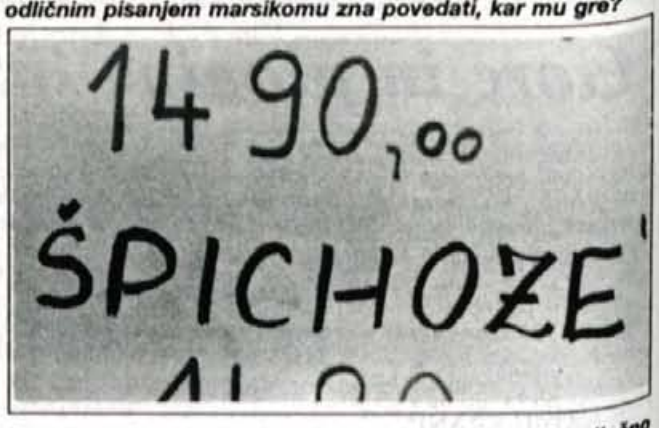

Res je sreča, da je demokratizacija v Sloveniji odločno pometla s takšno zadevo, kot je bilo Jezikovno razsodišče. Odkar v časopisih ni več modrovanj Jezikovnega razsodišča o tem, kaj je slovensko in kaj ne v javni rabi, se je sprostila iniciativa in vsevprek cvetijo nove pridobitve v zakladnici "lepe slovenščine". Eno od njih je Gorazd Šinik zabeležil s fotoaparatom, vsekakor pa bi nam vsak teden posebej zmanjkalo prostora za objavo vseh jezikovnih inovacij, ki štrlijo vsevprek s plakatov, v izložbah, na deklaracijah pri izdelkih itn.

LESTVICA 5+5

UREJA SAŠA PIVK

Tuji del:
1. ROLLING STONES: Love is strong
2. JASHUA KADISON: Jessie
3. B-52'S: Meet the Flintstones
4. NENEH CAREY: 7 seconds
5. BOYZ II MEN: I'll make love to you

Predlog: BITTY MCLEAN: What goes around

Domači del:
1. ADI SMOLAR: 20 ljubic
2. GAMSI: Zarolajmo na Slaka
3. DON JUAN: Šoferska
4. SPIN: Ti si vse
5. CHATEAU: Ne poznam te

Predlog: MAGNET: ŽENA NAJ BO DOMA

Nagrajenci: Brane Gubanc, Šorlijeva 3, 64000 Kranj, Sonja Ovnik, Stružnikova pot 8, 64208 Šenčur, Špela Šubic, Volaka 25, 64224 Gorenja vas

KUPON

Domači predlog
Tuji predlog
Ob klepetu s
Naslov
Kuponcke pošljite (na dopisnici) na RADIO ŽIRI, 64226 ŽIRI.

Diona
Cesta talcev 1
Šk. Loka 64220
tel.: 064/621-549
MODNO ŠIVILJSTVO
Trgovina z metrskim blagom in dodatki
Jana Šuligoj - Marta Poljanšek

JODL GATOR

Kva ščije...

... misl'm dež. Ej to ni res. Slcer je najbrž fino, da se naša deželica vsake toliko časa malo namoči, ampak kar je preveč, je pa preveč. Ej, a uni zgor sploh vejo, da na zemlji obstaja ena vrsta avtomobilov, ki so ob dežju precej bogi, no, not teče pa te zadeve. A mislite, da uni gor sploh vejo, kaj so rollerji. Po moje pojma nimajo. No precej bolje ste se odrezali vi dragi moji. Res, da ste eni napisali tudi rolka (ej, kje pa živiš, rolke so bile popularne v sedemdesetih letih in kot back to the seventees v osemdesetih), ampak mišljeni so bili rollerji pa pika. No, Jože je celo strokovno napisal roller blades. Rudi, zate ni bilo cifre, zame pa sicer je, ampak po moje sem malo prestar za te zadeve. Čeprav, jest bi se kar poskusil. Častna. Tina hvala za informacije, ampak saj veš, da se jaz vsake toliko časa tudi mal' pohecam. Dejmo žrebat. Je bilo mišljeno na dežju, pa je prasec glih nehal. Vleklo se je, vleklo in evo ti **Mojca Jarc, Visoko 111, 64212 Visoko.** Lepo darilce, kaj.

GLASBA JE ŽIVLJENJE

TANJA RIBIČ - IGRALKA S PEVSKIMI AMBICIJAMI

V jutrišnji oddaji Glasba je življenje se bom pogovarjala z mlado, perspektivno slovensko igralko Tanjo Ribič. Njena prednost je v tem, da poleg odlične igre obvlada tudi petje, ki pa je njena velika ljubezen. Mnogokrat jo srečujemo v musicalih - predvsem otroških - ki pa so za igralca kar trd oreh, saj mora obvladati igro, petje, ples in še kaj.

Tanja si želi v prihodnosti več energije usmeriti v glasbeno, pevsko smer. Verjetno pa se je spominjate kot TV voditeljice s podelitve Viktorjev. Predstavili vam bomo tudi nekaj pesmi iz musicalov, v katerih je Tanja sodelovala in sami presodite, kakšna pevska kariera se ji obeta...

Kot ste verjetno že opazili, smo v oddaji odprli novo nagradno igro, katere pokrovitelj je Emona Merkur. Sodelujte - ne bo zastonj!

Objavljamo delček pogovora med novinarjem in razvpito filmsko zvezdnico.

- Kako vam je uspelo zgraditi tako kariero?
- Postala sem slavna čez noč!
- Kaj res? S katerim režiserjem ste jo pa preživeli?
- Kakšna nesramnost?
- Vi ste pravi filmski angel...
- Samo perutniček nimam, škoda, ne?
- Niti ne, ker bi potem zelo težko legla na hrbet...

IQ + ♥ = ŠKODA
Volkswagen Group

TOP 3

1. Voodoo Lounge - The Rolling Stones
2. The Best.... - Bajaga
3. Neprilagojen - Adi Smolar

NOVOSTI

Hja, tu je nekaj narodnozabavnih zadevic, med njimi dve od fulla stare: Zasavci "Sreča je 25 let" in ansambel Franca Potočarja "Vsako leto le en maj ima"; ena pa je novokomponirana in sicer Trio Svetlin in Marjana Mlinar. Kar se tiče popa pa so tu Mercedes "Bela ptica". Če pogledamo čez mejo, so novi Manic Street Preachers in pa Eddie Brickell "Picture Perfect Morning" - ona je dost cool vam rečem. S filmom The Flintstones je seveda prišel tudi Soundtrack "Music From Bedrock", ki je kar dober, no zabaven.

Pa še nekaj, Aligator bo organiziral ogled koncerta Joa Cockerja, ki bo se mi zdi 11. oktobra v Beljaku. Torej, kandidati oglaste se.

IN ŠE NAGRADNO VPRAŠANJE ŠT. 150:

Kako okrogla številka ane, k't tisti kamni, ki jih Flintstonsi uporabljajo za kolesa od avtomobilov. No mene pa zanima na kakšen pogon so omenjene limuzine. Po moje da tudi kremenkoti niso preveč navdušeni na dež. Rešitve čakam v uredništvo Gorenjskega glasa do srede, 21. septembra, pripis "Jodlgator". Eden je pa na letošnjem sejmu zaslužil full težke d'narje, ane tista, ki poslušaš Mesto rdečega prahu pa to... Maš prav Rikota bomo izsledili, no če pa imaš naslov se priporočam. Katarina, ne boš vrjela, v A. Music Shopu so bili trije metalci, pa smo jih vprašal po Stiltskinih in eden pravi: "A so to tisti, k' majo komad Inside? " "Ja." "Teh pa jest ne poslušam." No ja, če bo kaj, že zveš. Mojca pa je napisala jeeee... jest pa čav.

"NAJ VIŽA" - 2

GLASUJEM ZA:

ANSAMBEL BLEGOŠ:
1. POLJANSKA DOLINA
2. PRIMI SE ZA GUMB
3. LEPOTA V KAMNU

ANSAMBEL PLANIKA:
1. GORENJSKO MORJE
2. ZADNJI SONČNI ŽAREK
3. V VINU SO VSE SKRIVNOSTI

IME, PRIIMEK, NASLOV:

Izrezan kupon pošljite do srede, 21. septembra, na RADIO KRANJ, 64000 - za NAJ VIŽO.

In kako je bilo v prvem glasovanju?

Ansambel Gašperji bo na NAJ VIŽI nastopil s skladbo GAŠPERJI, TO SMO MI, ansambel Nagelj pa s skladbo DOMOVINA V MOJEM SRCU. Nagrado Fructala iz Ajdovščine prejme: Jože Omerza, Zavodnje 61.

Pokrovitelj tokratno NAJ VIŽE je **Trgovina Apel** (za hotelom Jelen v Kranju).

Vse o glasovanju v 2. krogu NAJ VIŽE pojutrišnjem, v nedeljo, ob 11. uri na 97,3 MHz v oddaji "PO DOMAČE NA RADIU KRANJ".

TRGOVINA APEL ZA HOTELOM JELEN NUDI DO KONCA MESECA 10 % POPUST. PRODAJNI PROGRAM: BRISAČE, PERILO, ODEJE, NOGAVICE

Kranjska skupina California, ki prav te dni praznuje svojo peto obletnico je letos precej koncertirala po Sloveniji in predstavljala svoj zadnji album Vdihni globoko. Californijci pa so štiri svoje komade predstavili tudi na kompilacijskem cedeju (na njem sodelujeta še skupini s Hrvaške in Poljske), ki je pri založbi EER s Floride izšel v ZDA.V skupino je medtem prišel nov klaviaturist Matej Wolf, pevec se je ostrigel, skratka... kaj več o fantih v eni naslednjih številk Gorenjskega glasa. • I.K.

Muzika

Scena v Dvorjah

V soboto, 17. septembra, bo v Pizzeriji "Pod Jenkovo lipo" en zanimiv glasbeni dogodek. Gre za otvoritev Fan kluba skupine Monroe, samo zadevo pa bodo popestrili tudi bandi, kot so Mercedes Band, Napoleon, Spin, Avia Band, Drugo dejanje, Gamsi... Skratka zna biti zabavno. • **i.k.**

TOREK, 20. SEPTEMBRA

TV SLOVENIJA 1

8.25 Zgodbe iz školjke **8.55** Levi devžej
9.10 Zgodba o Elizabeti Nietzche, angleška dokumentarna nadaljevanka
10.00 TV avtomagazin
10.25 Divja reka, ameriški film
12.15 Sedma steza
13.00 Poročila
15.20 Sobotna noč
16.20 Mostovi
17.00 TV dnevnik
17.10 Otroški program: Oscar Junior: Mati; Vrtiljak, mehiška nadaljevanka; Pravljica o carju Saltanu, lutkovna igrica
18.00 Regionalni studio Koper
18.45 Lingo, TV igrica
19.30 TV dnevnik
19.56 Šport
20.05 Iz dobrega gnezda, nemška nadaljevanka
21.00 Osmi dan
22.00 TV dnevnik
22.45 Sova: Zakon po domače, angleška nanizanka;
23.10 Utemeljen sum, ameriška nanizanka

TV SLOVENIJA 2

13.00 Euronews **16.00** Zgodovina 12 evropskih držav: Nemčija **16.30** Dobra volja je najbolja, razvedrilna oddaja TV Koper Capodistria **17.30** Sova, ponovitev **18.45** Iz življenja za življenje: Prisluhnimo tišini **19.15** Videošpon **20.05** Gore in ljudje **21.10** Roka rocka **22.05** Grem na Tahiti, nizozemska drama **23.05** Svet poroča

TV HRVAŠKA 1

8.00 Dobro jutro **10.00** Poročila **10.05** Otroški program **11.30** Mali svet **12.00** Poročila **12.05** TV koledar **12.15** Divja vrtnica **12.40** Monofon **13.00** Divjina in indijanci, dokumentarna serija **13.55** Na avtobusu, ponovitev angleške nanizanke **14.20** Severna obzorja, ponovitev **15.10** Izvoljeni, ameriški barvni film **17.00** Hrvaška danes **18.00** Poročila **18.05** Kolo sreče **18.35** Santa Barbara **19.30** TV dnevnik **20.15** Ameriški zunanjepolitični cilji, dokumentarna oddaja **20.50** TV parlament **22.50** Slika na sliko **23.50** Poročila v angleščini **23.55** Sanje brez meja

TV HRVAŠKA 2

17.25 TV koledar **17.35** 2000 Malibu Road, ameriška nadaljevanka **18.25** Nemci, ponovitev dokumentarne oddaje **19.15** Risanka **19.30** TV dnevnik **20.15** V večernem hladu, humoristična nanizanka **20.45** 2000 Malibu Road, ameriška nadaljevanka **21.35** Acy James **21.50** Slava v dvajsetem stoletju **22.40** Sovražniki Sherlocka Holmesa, angleška nanizanka

KANAL A

7.00 Borza dela **12.00** Na velikem platnu **12.15** Luč svetlobe, ameriška nadaljevanka **13.05** Popspot **14.45** Videoigralnica **16.10** Spot tedna **16.15** Na velikem platnu **16.30** Polno, prosim, španska nadaljevanka **17.20** Nesmrtni, ponovitev ameriškega barvnega filma **19.00** Poročila **19.10** Luč svetlobe **20.00** Rodeo, glasbena oddaja **20.40** Državnik novega kova, angleška barvna humoristična nanizanka **21.10** Poročila **21.20** Fanta na delu, ameriški barvni film **23.05** Dan po jutrišnjem, dokumentarna serija **23.35** Spot tedna **23.40** Na velikem platnu **23.55** CTM **0.45** Borza dela

TV AVSTRIJA 1

13.10 Mi, ponovitev **13.35** Heidi in Erni, serija **14.00** Dr. Trapper John **14.45** Pogledi od strani **15.00** Za otroke **17.00** Mini čas v sliki **17.10** Wurlitzer **18.00** Čas v sliki **18.05** Mi **18.30** Ordinacija Bulowbogen **19.22** Znanost **19.30** Čas v sliki **20.00** Šport **20.15** Kirawira - voda reke Grumenti **21.05** Pogledi od strani **21.20** Fitnis klub **21.50** Ambo terno **22.00** Zarota, francoska kriminalka **23.20** Čas v sliki **23.25** Il Capitano, švedsko-finsko-dansko film **1.10** Prestrašeno mesto, ameriški film **2.25** Poročila/Umetniki za boljši svet

TV AVSTRIJA 2

8.00 Vremenska panorama **14.50** Umetniki za boljši svet **15.00** Lipova ulica **15.30** Jedi z zgodovino**16.00** Družina Merian **16.45** Zemejski sadeži **17.00** Britanski kraljevski vrtovi **17.30** Orientacija **18.00** Prva policijska postaja **18.30** Tista stvar je, kviz **19.00** Zvezna dežela danes **19.30** Čas v sliki/Vreme **20.00** Kultura **20.15** Pa smo vas zasačili **21.05** Reportaže iz tujine, oddaja zunanjepolitične redakcije **22.00** Čas v sliki - Večerni studio **22.40** Klub 2 **0.05** Lepa Virginaja, španski TV film **1.00** Poročila/Umetniki za boljši svet

TV ŽELEZNIKI

19.00 Otroški igrani program **20.00** Šuštarska nedelja v Tržiču - 3. del - oddajo pripravil J. Marenk

TELETV KRANJ

20.00 TV napovednik TELE-TV **20.03** EPP blok **20.10** Utrip Kranja **20.30** Priprave MPZ MUSICA VIVA Kranj na turnejo po Argentini **20.55** Danes na videostraneh, EPP **21.00** Torkova tema: Investicija v znanje - investicija za življenje (predstavitev izobraževalnih progamov Ljudske univerze Kranj) **21.30** Pot do znanja (predstavitev programa Centra kulturnih dejavnosti ZKO Kranj) **23.00** Videostrani

R KRANJ

5.30 Dobro jutro **7.40** Pregled dnevnega tiska **9.20** Tema dopoldneva: Vrtci **10.40** Informacije -zaposlovanje **12.30** Osmrtnice - zahvale **13.00** Pesem tedna **13.20** Tudi jeseni je lepo **14.00** Gorenjska danes **15.00** Verouk v šolah da ali ne (kontakt) **15.30** Dogodki in odmevi **16.10** Zavarovalnica Triglav - kontaktna oddaja **17.00** Na vrtiljaku z Romano **18.00** Gorenjska danes, jutri **19.30 do 24.00** Večerni program - 911 turbo

R TRŽIČ

Oddajamo od 16. do 19. ure na UKV stereo 88,9 in 95 MHz ter srednjem valu 1584 KHz. Poleg oddaje Spremljamo komentiramo, uvrščamo v spored še nekatere druge zanimivosti. Lahko boste prisluhnili tudi Športnemu obzorniku in sodelovali v oddaji Bodeča neža.

R ŽIRI

5.30 Napoved programa **5.40** Servisne informacije **6.20** Noč ima svojo moč **7.00** Novice in dogodki **8.00** Radijska čestitka **8.30** Nasvet za kosilo **8.40** Od tu in tam **9.30** Nasvet za kosilo **9.35** Glasbo izbirate poslušalci **10.00** Dopoldanske novice **10.10** Devizni tečaj **11.00** Glasba in zabava **12.00** Škofjeloških 6 **13.00** Morda niste slišali **14.10** Devizni tečaj **14.30** Mali oglasi **15.00** Dogodki danes - jutri **15.30** RA Slovenija **16.30** Sindikat **16.50** Športni utrinki **17.00** Novice **17.30** Za ljubitelje narodnozabavne glasbe **18.00** Aktualna tema **19.00** Odpoved programa

R RGL

5.00 Jutranji program - vodi Irena Ulčar **5.15** Novice **7.00** Horoskop **7.35** Vreme **8.00** Dopoldne na RGL vodi Jelena Stepanovič **8.15** Napoved dogodkov **8.30** Jutro je tudi takšno **9.30** Kam danes v Ljubljani **10.15** Novice **11.00** Anketa **11.45** Borza znanja **12.00** BBC novice **12.15** Novinarjev gost **13.00** 3x1 - glasbena oddaja **13.15** Novice **14.05** Pasji radio **14.30** Pop informacije **15.00** Popoldanski program z Jožetom Logarjem **15.15** RGL komentira in obvešča **15.45** Zdenka Kahne svetuje **16.10** Spoznajmo se **16.25** Nagradna uganka **17.00** Bančne informacije LB **17.15** Novice **17.55** Speckahla **18.15** Okrogla miza - tema tedna **19.15** Novice **19.25** Vreme **20.00** Samo glasba**22.00** Moj gost - vodi Mile Jovanovič **24.00** Slovenska balkaniada - Vanja Vreg **2.00** Satelit

R TRIGLAV JESENICE

5.00 Dobro jutro (vreme, ceste) **7.00** Včeraj na tujem, včeraj doma **7.15** Halo, porodnišnica **8.00** Nočna kronika **8.30** Telegraf **8.45** Filmska uganka **9.00** Horoskop **10.30** Novice **10.45** Njej - oddaja Branke Kraner **12.00** BBC novice **12.10** Osmrtnice **13.00** Novice v narodnozabavni glasbi **14.00** Melodija tedna/popoldne z Bracom Korenom **14.15** Obvestila **16.30** Osmrtnice **16.30** Domače viže **18.00** Čestitke **18.30** BBC **18.50** Telegraf

KINO, TOREK

CENTER amer. west. VRAŽJA DEKLETA ob 16. in 18. uri, amer. ljub. drama M. BUTTERFLY ob 20. uri **STORŽIČ** Zaradi obnovitvenih del zaprto! **ŽELEZAR** amer. kom. KREMENČKOVI ob 18. in 20. uri

VALANT
BLED D.O.O.
TRGOVINA IN STORITVE
Bodešče 17, 64260 Bled, Slovenija
PRODAMO RABLJENA OSEBNA VOZILA !
OPEL OMEGA 2.0 I GLS L.87
registriran do 3/95 CENA: 12.100 DEM
FIAT TIPO 1.4 L.91 KM 80.000
registriran do 3.95 CENA: 13.900 DEM
WARTBURG 1.3 TURIST - KARAVAN L 90
KM 90.000 CENA 4.000 DEM
VW - SCIROCCO GTI L 86 KM 80.000
registriran 12/94 CENA 11.000 DEM
SVAL73

monika šport
SAVNA SOLARIJ
064/22-11-33
BRDO PRI KRANJU FITNES AEROBIKA

OSNOVNA ŠOLA MATIJE VALJAVCA PREDDVOR
razpisuje prosto delovno mesto
UČITELJA ZEMLJEPISA
za nedoločen čas s polnim delovnim časom
Začetek dela 3. 10. 1994.
Kandidati morajo izpolnjevti pogoje po Zakonu o osnovni šoli. Prijave z dokazili o izobrazbi pošljite v 8 dneh po objavi razpisa na naslov: Osnovna šola Matije Valjavca, Šolska ulica 9, 64205 Preddvor.

radio triglav
64270 Jesenice, Čufarjev trg 4
STEREO 96 MHz RDS

GORENJSKA
OD TORKA DO PETKA

AMZS - V ted dneh so na AMZS opravili 20 vlek. vozil in 5 krat nudili pomoči na cestah, od česar so se najdalj peljali v Kranjsko Goro.

GASILCI - V Kranju so imeli gasilci nekaj dela predvsem zaradi neurja, ki je divjalo ponoči. Tako je odkrilo plehnato streho na Vodovodu, črpali so vodo iz kleti bloka na Zlatem polju, kjer se je zamašila kanalizacija in je bilo v kleti 5 cm vode, streho pa je odkrilo tudi na hiši v Britofu, koder pa so na pomoč priskočili britofški gasilci. Tudi v Radovljici so črpali vodo iz kleti v alpskih blokih v Lescah, na Jesenicah pa so kar 3-krat z rešilnim avtomobilom gasilci prepeljali poškodovance z jeseniške železarne, in enkrat poškodovanca prometne nesreče. Gasili so tudi dimniški požar v Žirovnici in od policije prevzeli eksplozivno telo, ki so ga odpeljali v zabojnik v gasilski dom, kjer čaka na pirotehnike. V obratni ambulanti v železarni pa so črpali tudi vodo. Škofjeloški gasilci so gasili kozolec, ki se je na Žirovskem vrhu vnel zaradi udarca strele, s ceste pa so odstranili smreko, v katero se je zaletel nekdo z avtomobilom.

GORENJSKI DOJENČKI - Kot smo obljubili v torek, vam tokrat posredujemo bilanco novih državljančkov Slovenije, ki so se v enem tednu rodili v kranjski porodnišnici. Na svet je prijokalo kar 32 dojenčkov, od tega 19 deklic in 13 dečkov, dva med njimi sta bila bratec in sestrica, ki bosta mamici povzročala malce več dela, pa seveda tudi več veselja. Najtežji korenjak je tehtal kar 4.650 g. V jeseniški porodnišnici pa se je od torka do danes rodilo 5 otrok, od tega 3 deklice in 2 dečka. Najtežji deček je tehtal 3.710 g, najlažja deklica pa 2.710 g.

URGENCA - V jeseniški bolnišnici so od torka do petka zdravili na kirurgiji 103 bolnike, od tega so jih na zdravljenju zadržali 31, na internem oddelku 38, na pediatriji jih je od 22 pregledanih v bolnišnici moralo obležati 14, na ginekologiji pa so pregledali 9 bolnic.

TURIZEM - Na Bledu turistični delavci pravijo, da je obisk v njihovih hotelih glede na lansko leto bistveno večji, predvsem pa se te dni pozna, da na Bledu poteka kar nekaj seminarjev. Precej več pa je v hotelih nastanjenih tujih kot domačih gostov, kar velja tudi za Bohinj, kjer so hoteli trenutno zasedeni 30-odstotno. Od tega je 80 odstotkov tujih gostov.

NAGRADNA KRIŽANKA
TRGOVINE LOTOS DETELJICA

Lepenka Tržič ima že pet let v trgovskem centru Deteljica v Bistrici pri Tržiču svojo trgovino. V njej poleg toaletnega programa Lotos iz lastne proizvodnje po ugodnih cenah nudi tudi pisarniški material in vse za šolarje, razen šolskih knjig.

Trgovina je odprta med tednom od 8. do 19. ure in ob sobotah od 8. do 13. ure. Tel. št. trgovine je 52-168.

Za današnjo križanko prispevajo naslednje nagrade:
1. nakup v vrednosti 7.000 SIT
2. nakup v vrednosti 5.000 SIT
3. nakup v vrednosti 3.000 SIT
tri tolažilne nagrade pa prispevamo v Gorenjskem glasu.

Iz črk na oštevilčenih poljih sestavite geslo, vpisanega na kuponu pa nam ga do prihodnjega četrtka, 22. septembra, do 8. ure pošljite na naš naslov: GORENJSKI GLAS, Zoisova 1, 64000 Kranj. Rešitve lahko na kuponu (brez poštne znamke) oddate v turističnih pisarnah TD Cerklje, TD Jesenice, TD Bohinj, TD Radovljica, TD Škofja Loka, TD Tržič, TD Dovje - Mojstrana ali TD Kranjska Gora do prihodnje srede, 21. septembra. Te rešitve bodo prihodnji četrtek, ob 8. uri v bobnu za žrebanje v našem uredništvu udeležene v žrebu za eno od nagrad.

Rešitve lahko (ravno tako brez poštne znamke) oddate tudi v malooglasni službi Gorenjskega glasa v avli poslovne stavbe, Zoisova 1 v Kranju.

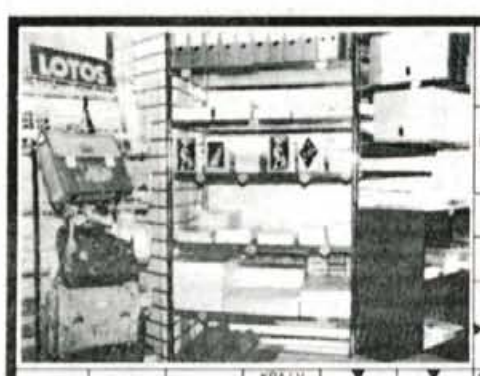

GORENJSKI GLAS; IZDELOV. VIOLIN IZ CREMONE; KUHALNIK; ILNIK; RUSKI POLITIK SKRJABIN 1890 - 1986; ČEŠKO DA; NATRU; PERZIJSKI DUH ŽLA; DINJA; BUDIZEM; SESTAVIL F. KALAN; GORENJSKI GLAS; RDEČE TURŠKO POKRIVALO; TURŠKI VELIKAŠI; KRAJ V MAKED.; OGLEDALO ZA PREGLED NOSU; KR. OBL. NEKD. GL. MESTA BRAZILIJE; FR. KREATOR CHRISTIAN; NIKOLA TESLA; PREBIVALKA EVR. DRŽAVE; TONE PAVČEK; SLOV. POP. SKUPINA; POKR. V VIETNAMU; IT. DEN. ENOTA; DRŽAVA V AFRIKI; ST. PLOŠK MERA; STAREJŠI TEKMOVALEC; VODA (LAT.); KEM. ELEMENT (AT.); BEOTUCI; RAZREŠITEV VOLJENE OSEBE; GORENJSKI GLAS; LUKA V IZRAELU; LEGEND. KELTSKI BOJEVNIK; SPODNJA OKONČINA; POVRŠ. MERA; PREBIVALEC NA BALKANU; NUKLEIN. KISLINA; KRAT. ZA IT. TISK. AGENCIJO; FILMSKA NAGRADA; MELODIJA, NAPEV; KOŽA; REKA, KI TEČE SKOZI KRANJ; REKA V FRANCIJI; JARC IVAN; EGIPČ. BOŽANSTVO; NOČNI LOKAL; INDIJSKI KRALJ; GORENJSKI GLAS; SMRTNI BOJ; EGIPČ. BOGINJA; PRED-PLAČILO; SANITETNI MATERIAL; MITOLOŠKI LETALEC; GORENJSKI GLAS; PUJAČA, KI ZBIJA TEK; GORŠKI REŠEVALNI ČOLN; VOJAŠKA TVORBA; ŠIMENC IVO; VODNI VRTINEC; SELEKTOR SLOV. NOG. EKIPE (RUDI); JOKANJE; TELUR; JAP. DRSALKA MIDORI; ODISEJEVA DOMOVINA; PLOD; NEKD. SL. TELOVADEC MIRO

Urban, Angelca in Pavla

Včeraj, kot vsak četrtek, je ob 8. uri tričlanska komisija bralcev Gorenjskega glasa opravila žrebanje prispelih rešitev nagradne križanke podjetja MONIKA ŠPORT, ki ima sodobno urejen Fitness center na Brdu pri Kranju. Izmed 1703 prispelih rešitev so bili izžrebani:

1. Urban STOJANOVIČ, Šorlijeva 3, Kranj (nagrada: enomesečno obiskovanje Fitness centra na Brdu); 2. Angelca ŠENK - KRISTAN, Planina 37, Kranj (nagrada: enomesečni tečaj aerobike); 3. Pavla VRHOVNIK, Praše 36, Mavčiče (nagrada: obisk savne in solarija v Fitness centru na Brdu); 4. - 6. nagrada Gorenjskega glasa (vrednostna pisma po 1.000 SIT): Stane MAVEC, Šorlijeva 31, Kranj; Lidija DORNIG, Moste 14, Žirovnica; Lidija URANIČ, Trstenik 16, Golnik.

Pravilna rešitev je bila: DO RAVNOVESJA DUHA IN TELESA Z MONIKA ŠPORT BRDO PRI KRANJU.

Organizacijski komite
2. MEDNARODNA TEKMA NA ROLKAH
Predilniška cesta 2
64290 Tržič
Tel.: 064/50-892
Fax: 064/50-473
Adriatic
zavarovalna družba d.d.

Organizacijski komite 2. mednarodne tekme na rolkah Tržič se za pomoč in sodelovanje prisrčno zahvaljuje vsem, ki so pripomogli uspeli prireditvi v TRŽIČU, 3. SEPTEMBRA 1994.

Generalni pokrovitelj tekmovanja:
ADRIATIC, zavarovalniška družba, d.d., Koper

Pokrovitelji prog:
TRGOVSKO, GOSTINSKO IN TURISTIČNO PODJETJE TRŽIČ
DEMTRADE, Križe, d.o.o., proizvodno in trgovsko podjetje
KONTAKT P, d.o.o., Lom pod Storžičem, Tržič, podjetje za projektiranje, proizvodnjo in prodajo
Nagrada za leteči cilj, ženske 6,5 km:
Gostilna "Pr' Krvin, Tržič
Nagrada za leteči cilj; moški 8,5 km: Trgovina Višnja, Tržič

K organizaciji in izvedbi prireditve so pripomogli tudi: BPT Tržič, ALPINA Žiri, ELAN Begunje, Skupščina občine Tržič, ISKRA ERO Kranj, SGP Tržič, PETROL Ljubljana, AIR ROUTING Ljubljana, DOMEL elektromotorji in gosp. aparati Železniki, AIR SYSTEM Škofja Loka, TOKOS Tržič, ROG Križe, ISKRA ŠTEVCI Kranj, Gorenjska mlekarna Kranj, Flora Križe, ČARMAN Škofja Loka, ISKRA - tovarna sestav. delov, Steklarstvo PAPLER Križe, PLANIKA Kranj, ISKRA Terminali T & G Kranj - Usnjarstvo JEKOVEC Senično, MERKUR Kranj, ROMATEX Tržič, KRKA Kozmetika Novo mesto, TINE COMMERCE Tržič, PEKO Tržič, Bistro "Školjka" Podljubelj, Projektivno podjetje Kranj, ISKRA Mehanizmi Lpinica, Tobačna tovarna Ljubljana, "S Hram" Ljubljana, ETI elektro elementi Kamnik, TREND Tržič, Svečarstvo KNEP Tržič, Mizarstvo ŠKRJANC Duplje, Montana Pink Point Škofja Loka, MACHO JEANS Tržič, Trgovina MALLE Brode, ŠHP Tržič, Usnje SLATNAR Tržič, PIVOVARNA LAŠKO, MESO IZDELKI Škofja Loka, VENUS Tenetiše, Servis in avtosalon VRTAČ Visoko, GG Kranj, Servis koles Župan Mošnje, PROJEKT Tržič, Gozd. kmetijska zadruga SV. KATARINA Tržič, Tiskarstvo UZAR Tržič, Mesarski center LUKA, Križe, Turistično društvo Tržič, Komunalno podjetje Tržič, ELEKTRO Ljubljana, DANA MIRNA p.o. Mirna, Manufaktura Ljubljana, AGRO IND Vipava, "Radenska" Radenci, DISKONT CENTER Tržič, Trgovina "Pri Mateju" Sebenje, F-AIR ,d.o.o., Senično, Gostišče SMUK Retnje, Čevljarstvo "Jazbec" Sebenje, Trgovina SITAR Križe, Gostilna "Ankele" Podljubelj, Pletilstvo Jazbec Sebenje, Trgovina "Markič" Žiganja vas, VALY Žagar Kokrica, SWIX - Rebrišak Radovljica, GORENJSKI GLAS Kranj.

Posojila za zasebnike in podjetnike

Kranj, 14. septembra - Nova Ljubljanska banka, d.d., Ljubljana je na celjskem obrtnem sejmu predstavila ponudbo za mala podjetja in zasebnike, to je obrtnike, zdravnike, odvetnike in samostojne podjetnike posameznike.

Dolgoročna posojila, namenjena financiranju izgradnje, prenove, nakupa poslovnih prostorov ter financiranju nakupa strojev in opreme Nova Ljubljanska banka ponuja podjetnikom in zasebnikom po 13- do 18,5-odstotni letni obrestni meri. Kratkoročna posojila, namenjena zagotavljanju obratnih sredstev pa po 11,5- do 17-odstotni obrestni meri. Tolarska posojila za uvoz blaga in storitev daje banka o 6-odstotni letni obrestni meri, devizna posojila za uvoz blaga in storitev z valutno klavzulo pa po 9- do 18-odstotni obrestni meri, likvidnostna posojila po 13-odstotni obrestni meri, okvirna posojila po načelu tekočega računa na žiro računu za podjetja ter posojila za pokritje akreditivov pa po 11,5- do 17-odstotni obrestni meri.

Banka nudi posebej ugodna posojila obrtnikom in malim podjetjem na osnovi poslovnega sodelovanja z nekaterimi občinami, kot so Ljubljana -Bežigrad, Grosuplje, Kočevje, Kamnik, Ptuj, Šežana in Vrhnika, z gorenjskimi občinami takšnih stikov nima. Pri teh posojilih se obrestne mere sučejo od 7,5 do 10 odstotkov, doba vračanja je do pet let. Članom obrtnih zbornic ljubljanskih občin in Gibnice pa nudi tudi kratkoročna gotovinska posojila po 10-odstotni obrestni meri, s trimesečnim rokom vračila.

Konferenca Ljubljanske borze v Portorožu

Ljubljana, 15. septembra - Generalni direktor Ljubljanske borze Draško Veselinovič je na tiskovni konferenci med drugim omenil tudi, da se bo od 16. do 18. oktobra v Portorožu odvijala 10. tradicionalna borzna konferenca. To bo pravzaprav seminar, redna oblika izobraževanja za vse pooblaščene borzne posrednike na Ljubljanski borzi in hkrati predpriprava za vse, ki bi radi opravili izpit za borznega posrednika.

Pri otvoritvi seminarja bo navzoč tudi dr. Janez Drnovšek, predsednik vlade RS. V nadaljevanju otvoritvenega dne bo dr. Marko Simoneti, vodja okrogle mize govoril o vlogi privatizacijskih skladov v procesu privatizacije v Sloveniji.

Programi v ponedeljek in torek, 17. in 18. oktobra, bodo razdeljeni v dva dela - za aktivne borzne posrednike - člane borze in za bodoče borzne posrednike. Poleg zanimivih tem, o organizaciji OTC trga v Sloveniji, o problematiki lastnih delnic, o samem poslovanju Ljubljanske borze, o prihodnji organizaciji terminskega trga v Sloveniji in na Ljubljanski borzi, bo še posebej zanimiva predstavitev pooblaščenih družb za upravljanje.

Predavanja na seminarju bodo v tujem jeziku in simultano prevajana. Razen tistim, ki delajo na področju vrednostnih papirjev ali se ukvarjajo s privatizacijo, bančnikom, priporočajo seminar tudi študentom ter drugim, ki jih tovrstno poslovanje zanima službeno ali zasebno. • Š.V.

BORZNI KOMENTAR

Sredina septembra umiritve tečajev na trgu vrednostnih papirjev ni prinesla. Slovenski borzni indeks je tako iz dneva v dan nižji, obrazi investitorjev čedalje turobnejši in zamišljeni, in večina se sprašuje, kako naprej in kje je dno.

Direktor Ljubljanske borze meni, da bi nadaljnje emisije visoko donosnih in in hkrati varnih državnih papirjev Banke Slovenije, lahko negativno vplivale na trg dolgoročnih vrednostnih papirjev, še zlasti pa prihajajočim privatizacijskim delnicam oziroma delnicam investicijskih služb, ki se bodo postopno pojavljale na tem trgu.

Namreč, z vidika investitorja ni lepšega, kot imeti varno in povrhu vsega še zelo donosno naložen denar v kratkoročnih vrednostnih papirjih, ki so visoko likvidni in kot taki zelo hitro spremeljivi v likvidna sredstva in jih plasirati v določenem trenutku tja, kjer je po mnenju države, z vidika širšega, nacionalnega interesa verjetno najbolj zaželeno, to je na segment lastninjenja in privatizacije. Za dosego tega cilja pa je tudi začasna ohromitev ostalega trga vrednostnih papirjev, zanemarljiva ali vsaj nepomembna.

Značilnost dogajanja v teh dneh na kapitalnem trgu je slaba likvidnost udeležencev, saj so sredstva angažirana v želenih in preglednih oblikah finančnih naložb, ponovno močno povečano povpraševanje po devizah v menjalnicah, kar je povzročilo skok menjalniškega tečaja v enem dnevu za 1,1 odstotka, kar se ni dogajalo že nekaj mesecev, lovljenje še zadnjih dohodkovno zanimivih vpisov blagajniških zapisov predvsem zaradi še vedno zanimivega popusta pri deviznem vpisu, rahla rast blagajniških zapisov brez nakupnega bona na sekundarnem trgu in precejšnja porast tečajev posameznih delov nakupnega bona.

Tako tudi v teh dneh bistvenih sprememb v trgovanju na Ljubljanski borzi ni. Promet z delnicami je zanemarljiv, večina je slabo likvidnih, negativen trend je tako zajel prav vse delnice, in v kratkem ni pričakovati kakšnih bistvenih sprememb, podobna, a nekoliko boljša situacija je na segmentu obveznic, favorit po obsegu trgovanja tako še vedno ostaja blagajniški zapis Banke Slovenije. Nivoji delnic so se v teh dneh tako približali nivojem v začetku leta, tečaji obveznic se ob pričakovanju rasti tečaja marke počasi popravljajo, ostaja pa precej neznank, kaj se bo dogajalo do konca leta in kakšne karte bo v naslednjih mesecih vlekla vlada na področju inflacije, tečaja tolarja proti marki, izdaji morebitnih novih finančnih instrumentov.

Od tega je seveda tudi odvisno, kaj bo, če sploh bo, borzni indeks iz sedanjih 1.330 indeksnih točk poletel na majske višave 1.690, kar predstavlja skok za 21,3 odstotka.

Borzna posrednica Hermina Krt

KOLIKO JE VREDEN TOLAŘ

MENJALNICA	NAKUPNI 1 DEM	PRODAJNI 1 DEM	NAKUPNI 1 ATS	PRODAJNI 1 ATS	NAKUPNI 100 ITL	PRODAJNI 100 ITL
A BANKA (Kranj, Tržič)	75,50	77,15	10,57	10,94	7,34	7,70
AVAL Bled, Kranjska gora	77,25	77,45	10,93	11,02	7,50	7,60
COPIA Kranj	77,30	77,70	10,90	11,00	7,50	7,70
CREDITANSTALT N.banka Lj.	77,20	77,90	10,80	11,05	7,30	7,80
EROS (Stari Mayr), Kranj	77,40	77,60	10,92	11,02	7,50	7,70
GEOSS Medvode	77,40	77,60	10,94	11,01	7,50	7,60
GORENJSKA BANKA (vse enote)	75,50	77,50	10,52	10,01	7,25	7,70
HRANILNICA LON, d.d.Kranj	77,30	77,79	10,70	10,90	7,50	7,65
HIDA-tržnica Ljubljana	77,35	77,55	10,91	10,98	7,55	7,68
ILIRIKA Jesenice	76,60	77,50	10,75	10,95	7,45	7,65
INVEST Škofja Loka	77,00	77,50	10,85	10,99	7,10	7,70
LEMA Kranj	77,30	77,70	10,96	11,06	7,30	7,70
MIKEL Stražišče	77,40	77,70	10,86	10,98	7,50	7,70
PBS d.d. (na vseh poštah)	75,00	77,00	10,05	10,85	7,00	7,55
SHP-Slov. hran. in pos. Kranj	77,30	77,60	10,85	10,98	7,45	7,65
SKB Kranj (Radovljica, Šk. Loka)	75,70	77,45	10,25	11,00	7,25	7,75
SLOGA Kranj	77,00	77,70	10,40	10,95	7,25	7,60
SLOVENIJATURIST Boh. Bistrica	75,50	-	10,51	-	7,25	-
SLOVENIJATURIST Jesenice	76,70	77,50	10,80	10,93	7,55	7,70
ŠUM Kranj	77,40	77,60	10,94	11,01	7,50	7,60
TALON Žel. postaja Trata, Šk. Loka	77,50	77,80	10,98	11,05	7,48	7,68
TALON Zg. Bitnje	77,50	77,80	10,98	11,05	7,48	7,68
TENTOURS Domžale	77,20	78,00	10,85	11,00	7,55	7,75
UBK d.d. Škofja Loka	76,50	77,80	10,80	11,05	7,45	7,65
WILFAN Kranj	77,60	77,80	10,98	11,05	7,55	7,65
WILFAN Radovljica, Grajski dvor	77,20	77,50	10,93	10,99	7,50	7,65
ZORI Kamnik	77,40	78,30	10,95	11,10	7,50	7,60
POVPREČNI TEČAJ	76,89	77,64	10,78	11,00	7,41	7,67

Pri Šparovcu v Avstriji je ATS ob nakupu blaga po 10,70 tolarjev.

Podatke za tečajnico nam sporočajo menjalnice, ki si pridržujejo pravico dnevnih sprememb menjalniških tečajev glede na ponudbo in povpraševanje po tujih valutah.

MENJALNICA WILFAN
Vaš najboljši partner pri menjavi deviz
P.E. KRANJ, Delavski dom tel.: 064/211-387
P.E. RADOVLJICA, Hotel Grajski dvor tel.: 064/714-013

Vpisovanje certifikatov
7.30 - 12.00, 13.00 - 18.00,
sobota 8.00 - 12.00
ter na vseh enotah pošte!
Prijatli.
Kranj, Koroška c. 2, 064/211-644
Ljubljana, Slovenska c.54, 061/133-11-55
NIKA
PiD

Sejem mode odpovedan

Kranj, 15. septembra - Ljubljanski sejem je odpovedal jesenski sejem mode, kar seveda kaže, da je zanimanje zanj usahnilo.

Sejem Moda pomlad-poletje 95 je bil predviden od 21. do 24. septembra, zanimanje zanj pa je tako majhno, da ga je Ljubljanski sejem tik pred zdajci odpovedal. Od leta 1982 modne sejme pripravljajo spomladi in jeseni, zlasti v zadnjih letih je bilo vse več težav in pripomb, pred tremi leti se je poslovila Mura, ki na ljubljanskih sejmih mode ni več sodelovala.

ETP KRANJ
ELEKTROTEHNIŠKO PODJETJE KRANJ
Mirka Vadnova 11, Kranj

objavlja prosta delovna mesta:

2 MONTERJA VODOVODNIH NAPRAV

1 MONTERJA OGREVALNIH NAPRAV

Pogoji: končana 3-letna šola za monterje vodovodnih oz. ogrevalnih naprav, 1 leto delovnih izkušenj, dvomesečno poskusno delo.

1 PLESKARJA - ANTIKOROZISTA

Pogoji: končana 2-letna šola za pleskarje-antikorozista, 6 mesecev delovnih izkušenj, enomesečno poskusno delo.

Delovno razmerje bomo z izbranimi kandidati sklenili za nedoločen čas.

Kandidati naj pošljejo pisne ponudbe z dokazili o izpolnjevanju pogojev v 8 dneh na gornji naslov. O izbiri bomo kandidate obvestili v 15 dneh od dneva sklepa o izbiri.

mobitel
Koroška cesta 27
64000 Kranj
Tel.: 064/222-616

ZA USPEŠEN POSEL POKLIČITE 064/223-111 GORENJSKI GLAS

foto bobnar

LOKAINVEST ŠKOFJA LOKA

LOKAINVEST, d.o.o., ŠKOFJA LOKA
Podjetje za svetovalni inženiring
ŠKOFJA LOKA, Titov trg 3 a

Razpisna komisija po sklepu Skupščine razpisuje delovno mesto

DIREKTORJA
podjetja

Kandidat mora poleg splošnih pogojev določenih z zakonom izpolnjevati še naslednje:
- da ima visoko ali višjo šolsko izobrazbo
- da ima tri oz. pet let izkušenj na vodstvenih delih in znanje enega tujega jezika

Izbrani kandidat bo imenovan za štiri leta.

Kandidati naj pošljejo svoje ponudbe z dokazili na gornji naslov z oznako "za razpisno komisijo" v roku 8 dni po objavi.

O izidu razpisa bodo kandidati obveščeni najkasneje v 30 dneh po izteku razpisnega roka.

LIP RADOMLJE

TOVARNA SEDEŽNEGA IN JEDILNIŠKEGA POHIŠTVA VAS VABI NA

VELIKO JESENSKO RAZPRODAJO

V SVOJ PRODAJNI SALON V PRESERJE PRI RADOMLJAH

Znižanje cen do 40% za stole iz evropskih in ameriških programov

AKCIJA POTEKA OD 17.09.94 NAPREJ, VSAK DAN OD 7. DO 19. URE, OB SOBOTAH OD 8. DO 12. URE, DO RAZPRODAJE!

NI NAS TEŽKO POISKATI!

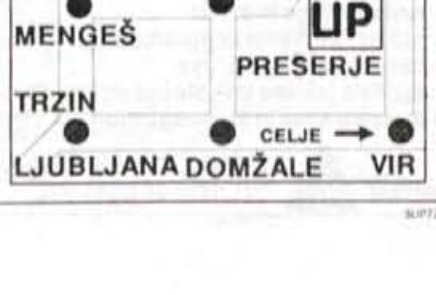

VERIGA, d.o.o., LESCE

VERIGA

objavlja prosta delovna mesta:

I. INŠTALATER za delo na energetskih napravah

Pogoji:
- obdelovalec kovin, monter, inštalater IV. stopnje izobrazbe
- opravljen izpit za strojnike centralnega ogrevanja

Delovno razmerje bomo sklenili za nedoločen čas z 2-mesečnim poskusnim delom.

II. UREJEVALEC - VZDRŽEVALEC 3 delavci

Pogoji:
- strojni mehanik, obdelovalec kovin
- IV. stopnja izobrazbe

Delovno razmerje bomo sklenili za določen čas 6 mesecev.

III. DELAVEC NA STROJU ZA VARJENJE SIDRNIH VERIG (Schlatter) 6 delavcev

Pogoji:
- obdelovalec kovin
- skrajšan program

Delovno razmerje bomo sklenili za določen čas 6 mesecev.

Kandidati naj vložijo pisne prijave s kratkim življenjepisom v 8 dneh po objavi na naslov: VERIGA, d.o.o., Lesce, kadrovska služba, Lesce, Alpska c. 43.

O izbiri bodo kandidati obveščeni v 15 dneh po preteku prijavnega roka.

S strahom po gobe!

Nekdaj sem šel po gobe sproščen in brezskrben, zdaj sem vsakič v strahu, kdaj me bo kdo začopatil. Bo morda od kod pritekel lastnik (v denacionalizacijskem postopku vrnjenega) gozda in me po moško nahrulil: "Iz moje gmajne ven pa gobe sem!" in mi še povedal, da je v kapitalizmu lastnina tako sveta kot v Indiji krava? Bo po gozdu prilomastil gozdarski inšpektor, me podučil, da že od letošnjega osmega julija dalje velja vladna uredba o zavarovanju samoniklih gliv, in me kaznoval z desetimi tisoči tolarji, ker sem gobe namesto v cajno naložil kar v polivinilasto vrečko? Me bo vsak hip zgrabil za vratnik varnostnik iz protokolarnega objekta Brda, ker se nisem mogel upreti gobarski strasti in sem preskočil ograjo ter potrgal jurčke, ki so rasli in me izzivali le meter proč od nje? No, in nazadnje lahko srečam še lovca, ki mi bo zagrozil, da mi bo na mestu ustrelil mojo zvesto gobarsko spremljevalko, kuzlo Kerlo, ki (brez nagobčnika) ogroža ljudi in preganja divjad! Naj mi ob vsem tem še kdo reče, da sprehod po gozdu in nabiranje gob pomirja!

Malo me je v vsej tej silni prestrašenosti pomiril le gozdarski inšpektor. Povedal mi je, da vladna uredba o zavarovanju samoniklih glav še "visi v zraku", in da še sam posebej dobro ne ve, kako naj se loti takih gobarjev, kot sem jaz in njim podobni "tiči". Njegova pripoved je bila kot "ujetega ptiča tožba". Vlada ga je sicer pooblastila za nadzor nad izvajanjem uredbe, vendar mu ni zagotovila ne navodil in ne potrebnih pripomočkov. Ni ga poslala na gobarsko izpopolnjevanje, na katerem bi spoznal vseh sedemdeset vrst gob, ki jih v Sloveniji ni dovoljeno nabirati. Ni mu priskrbela tehtnice, s katero bi lahko določil, ali sem res nabral več kot dva kilograma jurčkov. Ni mu zagotovila kaznovalnih lističev, zato je po nasvetu pravne službe ministrstva za kmetijstvo in gozdarstvo priredil kar tiste, ki jih sicer uporablja za kaznovanje v primeru nedovoljenega kurjenja v naravi. Nihče mu ni povedal, kaj naj stori v primeru, če gobar nima pri sebi 10 ali 15 tisoč tolarjev, kolikor znašajo kazni, in na kateri račun naj nakaže denar. Nihče mu ni zagotovil položnic za tiste prekrškarje gobarske uredbe, ki kazni ne morejo plačati v gozdu. In nihče mu vsaj na začetku ni vedel nedvoumno povedati, kaj naj stori s "presežkom" gob (nad dva kilograma) - ali jih sme zapleniti ali ne!

Sreča v nesreči je, da se gobarski val že pomirja in da se bomo hkrati z njim pomirili tudi nabiralci gob pa tudi gozdarski inšpektorji, naravovarstveni nadzorniki, cariniki in vsi drugi, ki jim je nedorečena vladna uredba povzročila številne preglavice. • **C. Zaplotnik**

Franc Šifrer, upravnik šolskega posestva v Strahinju

Vsak dijak ima svojo gredico

Ker šola želi v prihodnosti poučevati dijake tudi za vrtnarstvo, so na posestvu že postavili rastlinjak in namenili eno od njiv za vrtnarjenje.

"Posestvo bi radi toliko uredili in opremili, da bi dijaki lahko čimbolj spoznali pridelavo in predelavo različnih kmetijskih pridelkov," pravi Franc Šifrer, upravnik šolskega posestva kranjske srednje mlekarske in kmetijske šole v Strahinju, in poudarja, da jim je doslej uspelo že kar veliko narediti.

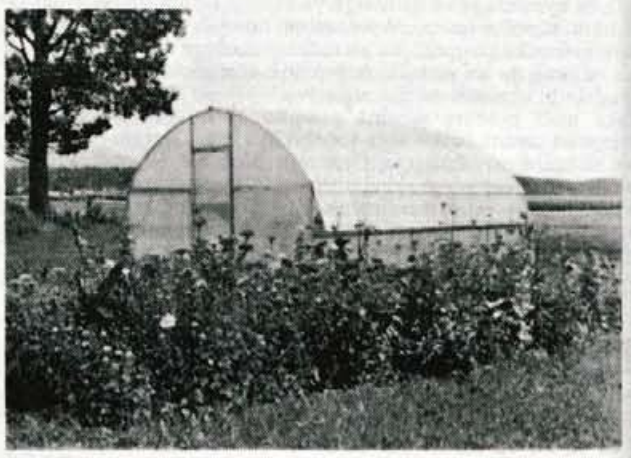

• Kako veliko je posestvo?

"Vse zemlje je blizu 33 hektarjev. Približno polovica jo je v lasti Sklada kmetijskih zemljišč in gozdov Republike Slovenije, lastnica ostale pa je Kmetijska zadruga Naklo. Trideset arov zemlje smo v denacionalizacijskem postopku že vrnili nekdanjim lastnikom, za vrnitev še treh hektarjev pa imamo že tudi odločbo. Na šoli si želimo, da bi posestvo obsegalo okrog 35 hektarjev zemljišč, kolikor bi bilo dovolj, da bi predstavljalo zaokroženo družinsko kmetijo. Naš cilj je, da bi nakelska zadruga kot solastnica posestva zemljišča prodala Skladu in da bi v bližnji okolici pridobili še pet hektarjev; Sklad pa naj bi nam vsa zemljišča dal v dolgoročni najem."

• S čim se ukvarjate? Koliko živine redite?

"Redimo okrog 45 glav govedi, od tega polovico krav, ostalo je plemenska živina. V mlekarno oddamo od 300 do 320 litrov mleka na dan. Poleg govedi imamo še 10 do 12 ovc in ovna ter osem panjev čebel; načrtujemo pa, da bi se ukvarjali tudi s prašičerejo. Na njivah pridelujemo predvsem pšenico, krompir, koruzo za silažo in vrtnine. Ker bi na šoli radi poučevali tudi vrtnarstvo, smo na posestvu že postavili rastlinjak in eno izmed njiv namenili za šolsko vrtnarjenje. Na njej ima vsak dijak tretjega letnika šolanja za kmetovalca svojo gredico, za katero mora sam skrbeti vse leto. Želimo si tudi, da bi uredili majhno mlekarno, v kateri bi dijakom lahko pokazali možnosti za predelavo mleka na kmetijah."

• Se posestvo preživlja samo?

"Doslej nam je to uspevalo. Pri urejanju in opremljanju posestva nam veliko pomaga kranjski občinski sklad za pospeševanje kmetijstva, medtem ko imajo v ostalih gorenjskih občinah za to bolj malo posluha."

• Ste dobro opremljeni?

"Za delo na posestvu imamo sicer vso potrebno mehanizacijo, vendar je v glavnem zastarela. Če bi kot šola hoteli biti sodobni in napredni, bi morali imeti najnovejšo."

• Koliko je zaposlenih?

"Poleg mene še trije, dva za delo v hlevu in eden za delo vvrtnariji, ter traktorist za določen čas. Dijaki imajo tu del praktičnega pouka, štiri ure obvezne prakse morajo opraviti tudi med počitnicami."

• Šola je prevzela posestvo v Strahinju pred štirimi leti. Kaj vse ste doslej uredili?

"Od nakelske zadruge smo odkupili strojno remizo, v eni od stavb uredili dve učilnici, zamenjali streho na hlevu, polovico silosa spremenili v klet, postavili čebelnjak, rastlinjak in krmilnico za ovce, obnovili stare stroje in nabavili precej novih, z materialom iz bližnje gramoznice zasuli "jezero", iz katerega je smrdelo in je bilo nevarno za okužbe, obnovili pročelja stavb - in še bi lahko naštevali." • **C.Z.**

Na posestvu tudi kmetijski muzej?

Kot je povedal Marijan Pogačnik, ravnatelj Srednje mlekarske in kmetijske šole Kranj, razmišljajo tudi o tem, da bi na posestvu uredili kmetijski muzej, v katerem bi mladim lahko pokazali, s kakšnimi orodji in stroji so na kmetijah delali v preteklosti. Nekaj tega že imajo, del bodo skušali še pridobiti.

Ob koncu tedna

Odprti dnevi vrtnin

Ljubljana - Semenarna Ljubljana prireja danes, jutri in v nedeljo na polju Jožeta Rojnika v vasici Zaki v Savinjski dolini (ob glavni cesti Ljubljana - Maribor) dneve vrtnin. Strokovnjaki bodo predstavili približno štirideset sort in hibridov vrtnin, še posebej različne hibride kapusnic iz nizozemske vrtnarske hiše Roval Sluis. V Semenarni obljubljajo, da bodo kmetovalci in vrtnarji na dnevih vrtnin (vsak dan se bodo začeli ob desetih dopoldne) spoznali in zvedeli veliko novega. • **C.Z.**

Kmečka družba, sodobna družba tradicionalnih vrednot

Kmečka družba za upravljanje investicijskih skladov je vseslovenska družba in edina družba, ki so jo soustanovili slovenski kmetje in zadružni delavci.
Je družba z najširšo lastniško strukturo, družba, ki ima v zadružnem poslovnem sistemu najširše zaledje na terenu in edina družba, ki je znala povezati kmečko logiko z znanostjo.

Svoj certifikat lahko zaupate Kmečki družbi:
v poslovalnicah Slovenske zadružne kmetijske banke, v Hranilno kreditnih službah in njenih izpostavah, v kmetijskih in gozdarskih zadrugah, v borzno posredniški hiši PM&A
ter na vseh poštah.

Živimo s podeželjem

Gorenjska tokrat brez priznanj

Kranj - Časopisno založniško podjetje Kmečki glas je letos že sedmič zapored pripravilo akcijo Živimo s podeželjem, s katero je izbralo najlepše kmetije v Sloveniji.

V akciji je sodelovalo veliko kmetij, v končni izbor, ki so ga opravile kmetijske svetovalke, pa se jih je uvrstilo 44. Lipove liste in priznanja vzornim in najbolje urejenim kmetijam so podelili v nedeljo na slovesnosti, ki je bila v okviru sejma Narava - zdravje na Gospodarskem razstavišču v Ljubljani. Tri kmetije so dobile lipov list, devet priznanja za urejene kmetije, ena priznanje za najlepše cvetje, zaselek Bela pod Nanosom pa posebno priznanje. Med dobitniki priznanj tokrat ni kmetij z Gorenjskega, v njeni soseščini pa je priznanje za urejeno kmetijo prejela družina Jerman s Prešernove ulice v Radomljah. Kot piše v obrazložitvi, peščeno dvorišče z orehom na sredini povezuje lepo staro gospodarsko poslopje, ki ni obnovljeno, a je vsaj ohranjeno z novo hišo. Okolje dopolnjuje tudi vrt z vodnim motivom, ki kaže na veselje do zelenja. • **Č. Z.**

Sklep radovljiškega izvršnega sveta

Republiški denar za regresiranje obrestne mere

Radovljica - Ministrstvo za kmetijstvo in gozdarstvo je za ublažitev posledic lanske suše namenilo in nakazalo Občini Radovljica tudi 4,2 milijona tolarjev za regresiranje obrestne merepri posojilih, najetih od začetka predlanskega do sredine lanskega leta. Ker so kmetje v tem času najeli bolj malo posojil, so v občini za regresiranje obrestne mere skupaj s stroški hranilno kreditnih služb in Občine porabili le 428 tisoč tolarjev; ostalo pa je še skoraj 3,7 milijona tolarjev, ki bi jih občina lahko glede na navodila ministrstva za kmetijstvo in gozdarstvo porabila za regresiranje nakupa kmetijskega reprodukcijskega materiala (gnojil, krmil in drugega). Izvršni svet je na ponedeljkovi seji na predlog odbora za kmetijstvo sklenil, da bodo neporabljena sredstva dodali občinskemu proračunskemu denarju za pospeševanje razvoja kmetijstva v občini in ga porabili za regresiranje obrestne mere pri novih posojilih. • **C.Z.**

Solidarnost

Občina pomaga pogorelcem

Radovljica - Občinski izvršni svet je sklenil, da pomaga občanoma, ki ju je v avgustovskem neurju prizadela nesreča. Kot je znano, je strela v domala istem času udarila v domačijo na Črnivcu in na Nemškem Rovtu in zanetila požara, ki sta povzročila precejšnjo škodo. Izvršni svet je na prvi septembrski seji lastnikoma odobril iz tekoče proračunske rezerve po 150 tisoč tolarjev pomoči. • **C. Z.**

Odkup mleka

Na kmetijah gor, na posestvih dol

Kranj - V kranjski Mlekarni so letos do konca avgusta od kmetov in posestev odkupili domala 20,4 milijona litrov mleka, kar je skoraj milijon litrov več kot v enakem lanskem obdobju.

Za povečanje so najbolj "krivi" kmetje, ki so letos oddali v mlekarno čez milijon litrov mleka več kot lani, medtem ko so ga družbena posestva oddala 110 tisoč litrov ali dobre štiri odstotke manj. Med kmetijskimi zadrugami so odkup najbolj povečale zadruge Bled (za 19 odstotkov), Sloga, Cerklje (obe skoraj za desetino) in Naklo (za dobrih sedem odstotkov), malenkost manj mleka kot lani v tem obdobju pa sta oddali v mlekarno le Kmetijsko-gozdarska zadruga Sava Lesce in Gorenjska mlekarska zadruga. Po količini odkupljenega mleka je na prvem mestu Sloga (skoraj pet milijonov litrov), na drugem Cerklje (4,6 milijona), na tretjem Naklo (domala 2,8 milijona), sledita pa Gorenjska mlekarska zadruga (blizu 2,7 milijona) in Mercator - KZK Kmetijstvo Kranj (2,3 milijona). Mlekarna je v lanskih prvih osmih mesecih dokupila zunaj svojega odkupnega območja 775 tisoč litrov mleka, medtem ko ga je letos le 141 tisoč.

Pred desetimi leti so v Kranju odkupili od kmetov in posestev 25,6 milijona litrov mleka, največ, 31,8 milijona litrov, so ga pred tremi leti, lani so ga 29,1 milijona litrov, letos pa pričakujejo, da bodo spet presegli številko 30 milijonov. Razlog za manjši odkup v zadnjih letih je v tem, da sta posestvi Polče in Bled in trije veliki zasebni pridelovalci začeli mleko prodajati Ljubljanskim mlekarnam. • **C.Z.**

LASTNIKI GOZDOV, GOZDNI DELAVCI!
- motorne žage in servis
- orodje in oprema za posek drevja
- oprema za spravilo lesa: različne jeklene vrvi, vlečne verige, drsniki ...
- motorne kose in še mnogo drugega v trgovini

INTER GOZD
KRANJ, Staneta Žagarja 53
Tel./fax: 064/241-670

UREJA: Vilma Stanovnik

Jutri se začenjajo letošnje košarkarske lige za moške

TRIGLAV IN LOKA KAVA NAJPREJ DOMA

V A1 slovenski košarkarski ligi bo Gorenjsko letos zastopala ekipa Triglava iz Kranja, v A2 ligi pa bo edini gorenjski ligaš ekipa Loka kava iz Škofje loke - Obe ekipi bosta otvoritveni tekmi ligaške sezone odigrali pred domačimi navijači

Kranj, Škofja Loka, 16. septembra - Po različnih poskusih oživljanja in popularizacije košarke v Sloveniji je upati, da smo letos vendarle dobili tak sistem tekmovanja, ki bo privlačen tako za igralce kot gledalce. V elitni A1 ligi bo nastopalo 12 ekip, med njimi kot predstavniki Gorenjske tudi košarkarji Triglava, v A2 ligi pa je "proboj" med najboljše lani uspel škofjeloški ekipi Odeji Marmorju, ki je letos dobila tudi sponzorja - Loko, in se bo imenovala Loka kava.

Letošnje državno prvenstvo bo zanimivo že zato, ker bodo že od prvega kola v njem sodelovale vse najboljše slovenske ekipe. V prvem krogu prvenstva se bodo moštva pomerila po dvokrožnem sistemu, nato pa se bo za naslov prvaka potegovalo najboljših osem ekip. Tekmovanje za naslov prvaka, ki ga bo branila ljubljanska Smelt Olimpija, pa bo končano najkasneje do 13. maja. In kakšno vlogo bo v njem igral Triglav?

"Za razliko od lanske sezone letos ni v ekipi Marka Miliča in Remica, ostali pa so vsi drugi. Tako bomo letos izredno mlada ekipa. Trenutno ima tudi težave s poškodbami, saj je Jeras še do predkratkim nosil mavčno oblogo, poškodovan je tudi Vukič, upam pa, da bo Šubic do sobote že pripravljen za igranje. Računam, da bodo mladi v letošnji sezoni izkoristili svojo priložnost, to sta predvsem Hafner in Drobnjak, mladinska reprezentanta Slovenije," je ob začetku sezone povedal **trener Triglava Martin Gorenc,** ki napoveduje tudi uspešen štart na jutrišnji prvi ligaški tekmi: "Na Planino prihaja ekipa Kraškega Zidarja, s fanti pa se bomo potrudili, da bomo dobro štartali in da bo zmaga ostala doma. Sicer pa letos računamo z uvrstitvijo nekje na sredini lestvice." Tekma na Planini se bo začela ob 20. uri.

Tudi škofjeloška Loka kava v pripravah na ligaško prvenstvo ni počivala, pod vodstvom **Igorja Dolenca** pa bodo v prvem delu prvenstva skušali iztržiti čimveč in se uvrstiti na osmo mesto. V prvem krogu, jutri ob 20. uri, ko se bo Loka kava v dvorani Poden pomerila s Slivnico, ne bo nastopil poškodovani Peter Hartman, vsi drugi, na čelu z Dušanom Mitičem, pa so pripravljeni na dolgo in naporno sezono. • **D. Rupar, V. Stanovnik**

KREGAR V KNJIGI REKORDOV

Vrata pod Triglavom, 16. septembra - Eden najboljših slovenskih triatloncev in dvakratni udeleženec svetovnega prvenstva v triatlonu Ironman na Havajih Miro Kregar iz Kamnika je včeraj dopoldne pred Aljaževim domom v Vratih pod Triglavom zaključil tako imenovani Slovenski megatriatlon. S tem je dosegel svetovni rekord v vztrajnostnem triatlonu in se vpisal v Guinessevo knjigo rekordov.

Kregar je najprej preplaval slovensko obalo od morske meje s Hrvaško do Debelega rtiča (22 km), prekolesaril Slovenijo (1100 km) in pretekel pot od Kopra do doline Vrat pod Triglavom (200 km). S tem je premagal petkratno dolžino klasičnega triatlona. Obenem je žilavi Kamničan z doseženim rekordom proslavil deseto obletnico prvega klasičnega triatlona v Sloveniji in svojega športnega udejstvovanja. • **V.S.**

NOGOMET

VENDARLE ZMAGA ZA ŽIVILA?

Kranj, 16. septembra - Tako se sprašujejo gorenjski nogometni navdušenci, ki še niso pozabili neučinkovitih iger edinih gorenjskih prvoligašev v prvih petih krogih letošnjega državnega prvenstva.

Naklanci se bodo seveda potrudili, da gol Novogoričanov tokrat ne bo ostal prazen in da bodo na domačem igrišču vendarle dosegli tako želeno prvo letošnjo zmago. Vprašanje pa je, kakšno taktiko bo zavzel trener HIT-a Juričić, ki se mu po neuspelem začetku prvenstva menda v Novi Gorici že "tresejo tla pod nogami" in zato prihaja v Kranj vsaj po točko. **Tekma na štadionu v Kranju med Živili Naklom in Hit Gorico se bo v nedeljo začela ob 16.30 uri.**

V slovenski mladinski in kadetski ligi **ekipi Gorenjskega glasa v nedeljo, 18. septembra, ob 16.30 oz.14.30 uri na igrišču NK Šenčur v Šenčurju pri Kranju gostita ekipi Solinarja iz Pirana.**

V 5. krogu **3. nogometne lige** ekipa Loka Medvode odhaja na gostovanje k Jadranu, Triglav Creina k ekipi Bilj, Jeseničani pa v nedeljo, ob 10. uri, gostijo ekipo Korotna - Italiane.

V 4. krogu **OML - zahod** ekipa Zarice gostuje v Šmarjah, Živila Naklo pa na Ježici.

Jutri in v nedeljo so na sporedu tudi tekme v **gorenjskih nogometnih ligah.** Kadeti bodo igrali jutri ob 10. uri, mlajši dečki ob 15. uri, člani pa bodo začenjali tekme ob 17. uri. Pari v članski ligi to soboto so: Bitnje - Visoko, Sava Športplan - Britof, Šenčur - Železniki, Jelovica LTH - Polet, Alpina - Lesce Bled Stiks, Trboje - Zarica, Symplexs Reteče - Hrastje, Velesovo - Preddvor, Kondor - Podbrezje, Bohinj - Podgorje. V nedeljo bodo igrali starejši dečki in mladinci. • **V.S.**

NOGOMETAŠI IŠČEJO STANOVANJE

Iz NK Živila Naklo so nas obvestili, da iščejo 1 ali 2 - sobno stanovanje v Kranju ali okolici. Najela bi ga dva nogometaša.

Informacije po telefonu 47-167 (predsednik kluba).

ROKOMET

SEZONO ZAČENJAJO TRETJELIGAŠI

Kranj, 16. septembra - Jutri ob 18. uri, Šešir B in Sava Kranj pa ob 20. uri, se bodo prvič v novi sezoni pomerili gorenjski tretjeligaši. Pari prvega kroga v II. skupini so: Dom Žabnica - Mokerc, Center Zaplotnik - Gorjanc Preddvor (Ločani se še niso odločili ali bodo letos v ligi sploh igrali), Jezersko - Radovljica Š. Bled. Ekipa Kodeljevega je tokrat prosta.

V hali Poden pa bo jutri zvečer kakovosten turnir, na katerega so domači drugoligaši povabili ekipo Slovana in Pivovarne Laško.Turnir se bo začel ob 15.30 s tekmo med Šeširjem in Slovanom, ob 16.45 bo tema med Pivovarno Laško in Slovanom, ob 18. uri pa se bodo domačini pomerili še s Pivovarno Laško. • **V. S.**

ELVORADO TURNIR DOMAČINOM

Radovljica, 14. septembra - Pred začetkom letošnje rokometne sezone je bil v Radovljici II. Elvorado turnir. V športnem parku so se pomerile ekipa domače Radovljice Špecerije Bled, Doma Žabnice in Ferlacha (Borovelj), zmagali pa so domačini, ki so premagali obe gostujoči ekipi. • **V.S.**

VESLANJE

BLEJCI ZNOVA NAVDUŠILI

Bled, 16. septembra - Slovenska čolna, **Iztok Čop** v skifu ter **Jani Klemenčič, Sadik Mujkič, Sašo Mirjanič in Milan Janša,** v četvercu, sta v "svojem" slogu začela letošnje svetovno prvenstvo v Indianapolisu. Iztok Čop se je z najboljšim časom predtekmovanja neposredno uvrstil v polfinale, pa tudi četverec je z drugim mestom postal zanesljiv polfinalist. Polfinalni obračuni so bili danes ponoči.

Odlično pa se je na tradicionalni jesenski veslaški regati v Beljaku odrezal tudi mladi blejski skifist **Luka Špik,** ki je zmagal v enojcu in skupaj s Slivnikom še v dvojnem dvojcu. • **V.S.**

ŠPORTNO PLEZANJE

PLEZALCI V ŠKOFJI LOKI

V nedeljo, 18. septembra, bo na umetni plezalni steni v športni dvorani Poden v Škofji Loki, mednarodno tekmovanje v športnem plezanju za mlajše kategorije (letnik 76 in mlajši).

Tekmovanje v okviru pokala Alpe - Jadran se bo začelo s kvalifikacijami ob 9. uri in se nadaljevalo s finalnimi obračuni predvidoma ob 17. uri. Na tekmovanju, ki bo potekalo v organizaciji Podkomisije za športno plezanje KA pri PZS v sodelovanju s Plezalnim klubom iz Škofje Loke, bo nastopilo okrog sedemdeset tekmovalcev iz Češke, Slovaške, Italije, Avstrije, Švice in Slovenije. Na dveh prejšnjih letošnjih tekmah v okviru tega pokala v italijanski Ravenni in češki Pragi so naši mladi tekmovalci dokazali, da so najmanj enakovredni nasprotniki tujim sovrstnikom, zato se nam obeta zelo zanimiva plezalna predstava. • **Andrej Štremfelj**

BALINANJE

TRAČANI ZA SLOVO S PRVAKI

Kranj, 16. septembra - Z 18. krogom se bo ta konec tedna zaključilo letošnje državno balinarsko prvenstvo. Superligaš Trata bo zadnjo ligaško tekmo odigral jutri z začetkom ob 15. uri, ko na domačem balinišču na Trati pri Škofji Loki gosti ekipo najverjetnejših letošnjih državnih prvakov, Brdo iz Ljubljane.

V prvi ligi je prvak že znan. Drugo leto bo med superligaši zagotovo ekipa Transporta, o drugem superligašu pa bo odločo srečanje v Postojni med Sovičem in Šiško. Ekipa Ferolesa iz Radovljice je s porazom v predzadnjem krogu iz tega boja že izpadla. Sicer pa sta v prvi ligi jutri, z začetkom ob 9. uri, na sporedu kar dva gorenjska obračuna. Na Jesenicah bosta igrali domača ekipa Jesnic in Huje, v Tržiču pa domača ekipa Tržiča in Feroles iz Radovljice. Primskovljani za slovo od letošnjih tekmovanj gostujejo pri novem superligašu Transportu v Kuteževem.

Tudi v II. ligi - vzhod je to soboto na sporedu zadnji krog. Ekipa Loka 1000 doma gosti RLV MACO, ekipa Trata - mladi odhajajo na gostovanje k novomeški Krki, Rogovila pa je prosta. • **V. Stanovnik**

VABILA, PRIREDITVE

MEDNARODNO TEKMOVANJE NA ROLKAH -TSK Unior je organizator mednarodne tekme na rolkah, ki bo to soboto, 17. septembra. Štart teka bo popoldne ob 15.30 uri pred Loka centrom v Medvodah, kjer bo že vse dopoldne potekala zabavna prireditev s srečelovom. Organizatorji na tekmovanju pričakujejo vse naše najboljše tekače, pa tudi nekaj dobrih tujih tekmovalcev. • **V.S.**

DRŽAVNO PRVENSTVO NA DIRKALIŠČU - Danes in jutri bo na kolesarski pisti v Stražišču letošnje državno prvenstvo za dečke, mlajše mladince, mladince in člane. Današnja finala se bodo začela ob 15. uri, jutrišnje tekmovanje pa predvidoma ob 8.30 uri. • **V. S.**

SLOVENIAN OPEN IN VOLVO PRO AM NA BLEDU -Ta konec tedna bo na blejskem igrišču za golf spet živahno. Danes bodo golfisti tekmovali na Volvo pro am turnirju, jutri in v nedeljo pa se bodo profesionalni igralci pomerili še na Slovenian opnu. Organizator obeh tekmovanj je Bled golf & country club. • **V.S.**

RADOVLJIŠKO TENIŠKO PRVENSTVO -Teniški klub Radovljica je organizator letošnjega občinskega prvenstva v tenisu. Tekmovanje bo to soboto in nedeljo na teniških igriščih v Radovljici, zanj pa se je moč prijaviti v klubski hišici ob igriščih še danes do 20. ure ali po telefonu 713-340. Štartina je 500 SIT, tekmovalci pa bodo razdeljeni v eno žensko in dve moški kategoriji (do 45 let in nad 45 let). • **V. S.**

TRŽIŠKO TENIŠKO PRVENSTVO - Teniški klub Tržič vabi vse članice, veterane in veteranke na letošnje občinsko prvenstvo v tenisu, ki bo v soboto z začetkom ob 8. uri zjutraj na teniških igriščih v Križah. Ob tej uri bo tudi žrebanje ter zadnji rok za prijavo za sodelovanje na prvenstvu. Pred prvenstvom se je moč prijaviti v pisarni Športne zveze na naslovu Balos 4, Tržič ali po telefonu 53-084. Prijavnina znaša 600,00 SIT. Za najboljše so pripravili častna priznanja, tekmovanje pa velja tudi za točke v delavskih športnih igrah 1994. • **Janez Kikel**

TURNIR NOGOMETA IN ODBOJKE - Domače športno društvo vabi vse ljubitelje malega nogometa in odbojke na dva zanimiva turnirja za Pokal Športnega društva Brezje pri Tržiču. V soboto, 17. septembra, z začetkom ob 10. uri dopoldne bo na nogometnem igrišču na Ježah članski turnir v malem nogometu, v nedeljo, 18. septembra, z začetkom ob 14. uri na igrišču pred Domom družbenih dejavnosti pa še članski odbojkarski turnir. Za obe tekmovanji se je potrebno prijaviti po telefonu 51-063 ali pol ure pred začetkom posameznega turnirja, prijavnina za posamezni turnir pa je 1.000,00 SIT. Za najboljše so organizatorji pripravili častna priznanja. • **Janez Kikel**

KOLESARSKI KROS - Kolesarska sekcija Športnega društva Bistrica vabi vse prijatelje kolesarskega športa na jesensko prvenstvo predšolskih in šoloobveznih otrok s prebivališčem v tržiški občini na kros z vsemi vrstami koles (BMXC, gorska in navadna), ki ga bodo izvedli v soboto, 17. septembra, v Ročevnici v Bistrici pri Tržiču. Prijave bodo zbirali pred začetkom tekmovanja, ki bo za otroke do 7 let ob 11. uri dopoldne, za ostale tri starostne kategorije pa bo start ob 14. uri. Prijavnine ni, za najboljše so pripravljena častna priznanja, med vse sodelujoče pa bodo z žrebom razdelili tudi praktične nagrade. • **Janez Kikel**

JUTRI DESETI KRIŽNARJEV MEMORIAL - Rokometni klub TAB Inženiring organizira, jutri v soboto z začetkom ob 14. uri na rokometnem igrišču za osnovno šolo v Preddvoru deseti memorialni rokometni turnir v spomin na mnogo prezgodaj umrlega preddvorškega športnika in rokometaša Jožeta Križnarja. Na turnirju sodelujejo ekipe Velike Nedelje, Besnice in dve domači ekipi TAB Inženiring in RK Gorjanc. Pokrovitelj turnirja je TUTI FRUTI, d.o.o., Naklo. • **J. Kuhar**

4. EKIPNO DRŽAVNO PRVENSTVO - V ponedeljek, 19. septembra, se bo v Škofji Loki v hotelu Transturist začelo finale 4. ekipnega državnega prvenstva v šahu. Prvenstvo bo v organizaciji Šahovske zveze Slovenije in tehnični izvedbi ŠS Tomo Zupan Kranj. Potekalo bo do nedelje, 25. septembra, pomerilo pa se bo 8 najboljših slovenskih klubov: ŠD BMP Ljubljana, ŠS Tomo Zupan Kranj, ŠD Lipa Ptuj, Ljubljanski šahovski klub Iskra, ŽŠD Maribor ŠK Metalna, ŠD Vrhnika, ŠK Inntal Kovinar Maribor in ŠD Murka Lesce. Partije 1. do 6. kroga bodo od 16.00 do 23.00 ure, 7. kroga pa od 9.00 do 16.00 ure. Vabljeni na ogled zanimivih partij. • **Aleš Drinovec**

GORSKI TEKI

POKAL ČEŠKE KOČE

Jezersko, 16. septembra - Planinsko društvo Jezersko je organizator pokalne tekme v gorskem teku za 8. pokal Češke koče, ki bo to nedeljo, 18. septembra, na Jezerskem.

Štart za ženske, mladince in otroke bo ob 11. uri, za člane in veterane pa ob 11.15 uri. Vsi bodo štartali na igrišču za Kazino, kjer bodo v tamkajšnji garderobi do nepreklico 10.15 ure sprejemali prijave. Štartnina za otroke je 300 SIT za ostale pa 600 SIT. Krajša proga je dolga 5550 metrov, daljša pa je dolga 9130 metrov. Razglasitev rezultatov bo ob 14. uri pred Češko kočo. • **V. S.**

PETRA RAMPRE JE TENIŠKI UP

Štirinajstletna teniška igralka Petra Rampre iz Sela pri Žireh bo svojo že dosedaj uspešno teniško pot nadaljevala na Teniški akademiji Borisa Breskvarja v Nusslochu pri Heidelbergu v Nemčiji. To je na priložnostni tiskovni konferenci v hotelu Slon v Ljubljani sporočil Aleksander Lucu iz Challenge, d.o.o., ki bo obetavni Žirovki pomagal pri nadaljevanju teniške kariere. Na tiskovni konferenci se je predstavil tudi vrhunski teniški as Andrej Medvedev, ki je kramljal o svojem sodelovanju z Borisom Breskvarjem.

Predsednik teniške zveze Slovenije Janez Erhart je predstavil tudi slovensko Davis cup reprezentanco pred odhodom v Gano. Več o načrtih Petre Rampre in naših tenisačev pa bomo zapisali v torkovi Stotinki.

• **V. Stanovnik**

HOKEJ

JUTRI DERBI NA JESENICAH

Jesenice, Bled, 16. septembra - V torek so hokejisti v donavski skupini igrali 4. krog. Medtem ko sta Olimpija Hertz in Inntal Celje priigrala novi točki, pa so Blejci v Gradcu izgubili z rezultatom 5:0. Danes Sportina doma gosti Kapfenberg, v Celju pa bo jutri tekma med Inntalom in Olimpijo Hertz.

Derbi v jadranski skupini pa bo jutri ob 19. uri v Podmežakli. Ekipa Acroni Jesenic, ki je v drugem krogu na gostovanju premagala Fasso s 3:4 (0:1, 3:1, 0:3), namreč na domačem ledu gosti ekipo Villacha. • **V. S.**

Klub navijačev
RED STEELERS TRŽIČ

VABILO NA OGLED HOKEJSKIH TEKEM

Klub navijačev Red Steelers Tržič vabi ljubitelje hokeja **jutri, v soboto, 17. 9. 1994,** na ogled hokejske tekme med Acroni Jesenice in Villachom z začetkom ob 19. uri. Poseben avtobus bo odpeljal **jutri ob 17. uri** izpred Gostilne Pr' Primožk v Pristavi, prek Tržiča do Škofje Loke (Okrepčevalnica Na zdravje na Trati), nato pa nazaj v Kranj (ob 18. uri pri črpalki na Zlatem polju) in na Jesenice.

Hkrati obveščamo tudi vse privržence jeseniškega hokeja, da Klub navijačev Red Steelers Tržič zbira prijave za ogled tekem četrtfinalnega turnirja Pokala evropskih prvakov, ki bo od 7. do 9. oktobra 1994 v Budimpešti. Prijave (cena prevoza in dveh nočitev z zajtrkom je 130 DEM, če bo prijav vsaj 30) zbiramo na jutrišji tekmi v dvorani Podmežakla in še pojutrišnjem, v nedeljo, 18. 9., in v ponedeljek, 19. 9., v Gostilni Pr' Primožk v Pristavi od 17. do 19. ure.

KOMENTAR

Slovenski odpadki za El Dorado

Pred dvema letoma je Slovenija navdušila občinstvo osrednjega gledališkega festivala na svetu tega leta, ki so ga pripravili v kolumbijskem glavnem mestu Bogoti. Slovensko mladinsko gledališče iz Ljubljane se je leta 1992 tamkajšnji publiki predstavilo z uspešnico Šeherezada, Slovenci pa so srca Kolumbijcev osvojili tudi zato, ker so petsto let po prihodu Kolumba v Latinsko Ameriko tokrat na ta eksotični kontinent prišli s popolnoma drugačnim poslanstvom. Naši kulturniki so v Kolumbiji ves čas poudarjali, kako je Slovenija sicer mlada država, vendar z bogato kulturo, poleg tega pa je neobremenjena z zgodovinskimi grehi. Španci so na primer leta 1992 na festivalu Iberamericano v Bogoti doživeli hude kritike, saj so tamkajšnji ljudje pol tisočletja v sebi nabirali srd nad nekdanjimi zavojevalci, ki so se še sedaj obnašali kot lastniki tega dela sveta.

Slovenska kultura je torej v tem dokaj napetem ambientu več kot primerno predstavila novo državo na zemljevidu sveta, zaradi univerzalnega sporočila Pandurjeve in Svetinove Šeherezade pa je bila sploh deležna odličnih kritik.

Dve leti po tem prodoru našega imena v eno najlepših in najbolj avtentičnih latinskoameriških držav pa smo si čez noč zapravili večino tedaj ustvarjenega ugleda, saj se pri aferi z izvozom odpadkov nismo obnašali čisto nič drugače, kot nekdanji osvajalci Južne Amerike. Novopečeni slovenski kapitalisti so se v želji po oplemenitenju njihovega kapitala začeli zgledovati po najslabših primerih držav razvitega sveta, ki svetu na zunaj sicer pridigajo o bližajoči se ekološki katastrofi, vendar hkrati že vse delajo v tej smeri, da bi bil epicenter te eksplozije daleč od njih. Tudi

Marko Jenšterle

slovenski izvoz nevarnih odpadkov v Kolumbijo ni bil nič drugega, kot prelaganje našega bremena na oddaljene revne države, kjer bolj ali manj skorumpirane vlade in vladne organizacije nimajo niti najmanjšega občutka greha pred svojim prebivalstvom. Tako kot ga navsezadnje vse manj občutijo tudi slovenske oblasti, ki jim je očitno vseeno, da naša država v svetu dobiva podobo trgovca z orožjem in nevarnimi snovmi.

Ob vseh teh bridkih novicah, ki so v zadnjih dneh prihajale iz Kolumbije, je bila še najbolj razveseljiva ta, da je Kolumbija naše odpadke zavrnila zaradi pritiska tamkajšnje ekološke organizacije Fundepublico. To pomeni, da se vsaj v Kolumbiji poraja ekološka zavest, ki jo pri nas mnogi še ne poznajo. O slovenski samozaljubljenosti in podcenjevanju držav iz tako imenovanega "tretjega sveta" pričajo tudi vsa namigovanja o tem, da naj bi Kolumbijci našim odpadkom dodali še nekaj svojih, kar se je na koncu izkazalo za popolno neresnico, seveda pa so takšne izmišljotine opravile svoj namen, saj so izvozniki spornega blaga ljudi z njimi prepričevali o svoji nedolžnosti, kar nikakor ni res.

Po pisanju nekaterih medijev naj bi podjetje C & G posel skušalo izpeljati preko številnih neobstoječih podjetij s Floride, v vse skupaj pa naj bi bila vmešana celo Gospodarska zbornica Slovenije. Z izvozom so zelo hiteli, saj naj bi akcijo zaključili še pred uveljavitvijo baselske konvencije v Sloveniji, ki ureja trgovanje z nevarnimi odpadki.

Nevarni odpadki, ki so v teh dneh zaposlovali našo in svetovno javnost niso le problem njihovih proizvajalcev, temveč vse bolj zadevajo širšo skupnost. Ministrstvo za okolje in prostor je očitno vsem skupaj naredilo medvedjo uslugo, saj bi lahko tudi pred sprejemom baselske konvencije vsaj v grobem uredilo razmere na tem področju. Navsezadnje podjetij, ki se ukvarjajo z izvozom nevarnih snovi, ni ravno veliko.

Kolumbija ima v svetu zaradi tamkajšnje narkomafije resnično zelo slabo podobo, vendar nas ravno tokratna akcija prepričuje o tem, da si jo mnogi ljudje želijo na vso moč popraviti. Pri tem pričakujejo mednarodno podporo, zelo pa so previdni do tistih, ki skušajo kolumbijske interne probleme izkoristiti za svoje osebne cilje. Slovenija je bila nedvomno ena med njimi.

Kolumbija ni znana le po kokainskih trgovcih, ampak tudi po velikihkulturnikih, kot je na primer Gabriel Garcia Marquez ali po legendi o El Doradu. V državi, kjer imajo enega najpomembnejših in najlepših muzejev zlata na svetu (z njegovo zbirko in z njo povezano legendo o El Doradu smo se lahko leta 1981 seznanili v Muzeju Goričane), je popolnoma logično, da ne čutijo niti najmanjše potrebe po slovenskih odpadkih farmacevtske in gumarske industrije in to bi moralo biti našim izvoznikom jasno že zdavnaj. Seveda, če bi imeli vsaj malo posluha za kulturo, ne pa le za denar.

GORENJSKI POSLANCI *za* GORENJSKI GLAS

Nove občine in lokalne volitve

Velika nejasnost - v kakšne občine bomo volili - ostaja še naprej. Rešitev bo namreč dokončno jasna šele od koncu septembra, ko bo Državni zbor po hitrem postopku predvidoma sprejel zakon o določitvi območja občin.

Na žalost v naših glavah še ni dozorelo spoznanje, kaj lokalna samouprava v evropskem smislu sploh je in še zlasti to, kaj pomeni. Preveč je namreč še spominov na samoupravo v podjetjih, ko smo "vsi odločali o vsem", medtem ko so o pomembnih zadevah odločali drugi - ve se, od kod. Odločati o lokalnih zadevah in občinskem denarju prek na volitvah izvoljenih predstavnikov - to se bomo po skoraj 50 letih spet morali naučiti.

Majski referendumi, ki so na splošno pokazali le to, da ljudje lokalne samouprave ne razumejo najbolje, so v projekt novih občin vnesli novo zmedo. KAKO NAPREJ? Državni zbor si glede tega vprašanja nikakor ni enoten. Zato je zadevo spet "reševalo" Ustavno sodišče RS, ki je ustavni spor glede Kopra razsodilo tako, da je volk sit in koza cela. Meni namreč, da niso dopustne tako majhne kot tudi ne velike občine, ampak mora Državni zbor postaviti nove kriterije za določitev območij novih občin. Ponovno pa je poudarilo, da je reforma že v teku in da ne

Jana Primožič, poslanka SKD

moremo iti spet na začetek, referendume pa je razglasilo za posvetovalne in dalo Državnemu zboru večjo vlogo.

Julijska seja se je končala v večnem nasprotovanju med tistimi, ki si želimo nove občine v skladu z ustavo, in tistimi, ki si želijo ohraniti stare. V tem prednjači Združena lista. Slednji so predlagali varianto, po kateri bi letos ustanovili le tiste občine, ki so bile izglasovane na referendumu, in ki ustrezajo strogim pogojem - takih je 17, ostale pa bi ohranili v stari ali okrnjeni obliki. Drugačne občine bi se (ali pa ne) ustanovile na podlagi referendumov do konca leta 1996, ko bi bile spet potrebne lokalne volitve skupaj z državnimi. Ta predlog je protiustaven (uresničljiv bi bil le s sprejemom ustavnega zakona, ki zahteva 2/3 večino poslancev) in nenačelen, saj predlaga različna merila za ustanovitev občin, nenazadnje pa tudi nepraktičen, saj je kandidate za dvoletni mandat težko dobiti.

Predlog Slovenskih krščanskih demokratov, ki ga je v grobem povzela tudi vlada, in le v soglasju z razsodbo Ustavnega sodišča, pa je sprejem sprememb zakona o lokalni samoupravi (za določitev kriterijev za ustanovitev občin in število prebivalcev 3000) ter na podlagi tega sprejem zakona o določitvi območij občin. Vlada v tem času pripravlja predlog, ki upošteva zagotovitev osnovnih pogojev (osnovna šola, ambulatna, ipd.) in kriterij 5000 prebivalcev. Na Gorenjskem naj bi tako nastale sledeče občine: Kranjska Gora, Jesenice, Bohinjska Bistrica, Bled, Radovljica, Tržič, Naklo, Kranj, Preddvor, Šenčur, Cerklje, Žiri, Železniki, Gorenja vas - Poljane in Škofja Loka. Nadaljnje ustanavljanje občin in spremembe meja bi bile možne le na podlagi referenduma in izpolnjevanja pogojev.

Spoštovane Gorenjke in Gorenjci, pred nami je vroča političnajesen, saj se nam decembra obetajo lokalne volitve. Izkoristite jih za izbiro poštenih in sposobnih županov in svetnikov. Moja želja pa je tudi, da sprejmete izziv, ki vam ga nudijo nove občine.

GORENJSKI GLAS
Najučinkovitejši medij
za propagiranje vašega blaga
in storitev na Gorenjskem
Tel.: 223-111
Fax: 222-917

PAR-NEPAR

Politični ping-pong

Nepričakovani odstop predsednika državnega zbora Hermana Rigelnika je zapletel razmerja ne le v LDS, ampak predvsem med LDS in krščanskimi demokrati. Zato ni bilo pretirano presenečenje, ker za Rigelnikovega naslednika ni bil izvoljen član LDS Jožef Školč. Veliko bolj presenetljivo je bilo, ker je na začetku izrednega zasedanja državnega zbora vodja poslanskega kluba krščanskih demokratov Nace Polajnar odkrito povedal, da ne bodo glasovali za Školča. Celo dvakratna ponovitev volitev Školču ni prinesla mesta predsednika državnega zbora. To bo v javnosti gotovo sprožilo različne komentarje. Nekateri se bodo celo spomnili, da je leta 1988 takrat samo Jože Školč postal predsednik ZSMS, potem ko je tovarišica Sonja Lokar, izvršna sekretarka ČK ZKS na volilni konferenci ZSMS prepričala mladince, naj ne glasujejo za Janeza Janšo, ker je bil v zaporu na Roški. Školč se je že takrat obnašal "pragmatično", zato je postal predsednik ZSMS in iz Jožeta Jožef.

Očitno je, da so se v LDS celotne operacije "Školč" lotili gasilsko naivno, ker so upali, da bodo krščanski demokrati iz lojalnosti do LDS in "pragmatizma" podprli Školča. Poleg tega pa so v LDS računali na "tajnega" zaveznika iz "opozicije" Zmaga Jelinčiča, toda tokrat jih je tudi on razočaral. Zato je LDS v parlamentu doživela hladen tuš. Lojze Peterle, predsednik krščanskih demokratov (SKD) je po volitvah v parlamentu presenetljivo odk-

Jože Novak

rito povedal, da je LDS na najpomembnejše funkcije postavila preveč svojih članov. S tem je dal jasno vedeti, da so se v SKD naveličali "pragmatizma", ki premalo prinaša. Mnogi so, ko so hvalili pragmatizem krščanskih demokratov, spregledali, da se LDS obnaša do SKD kot Veliki brat. Od volitev in od sestavljanja vlade so krščanski demokrati izgubljali pomembna mesta v vladi in ministrstvih. Iz ministstva za zunanje zadeve je Peterle izgubil področje mednarodnega ekonomskih stikov, ki je z novim zakonom o vladi prišlo v okvir ministrstva za gospodarstvo. Iz ministrstva za notranje zadeve je isti zakon izločil SOVO, ki je postala samostojna vladna služba. Z zrušitvijo Janeza Janše iz vlade so krščanski demokrati izgubili še enega potencialnega zaveznika. Njegovo mesto je prevzel član LDS Jelko Kacin.

Zato je razumljivo, da so krščanski demokrati za svojo podporo Školču tokrat zahtevali od Drnovška kakšno pomembnejšo funkcijo, najverjetneje mesto direktorja TVS, ki je trenutno prazno. Pred kratkim se je namreč prijavil na razpis za direktorja TVS tudi Jani Virk, nekdanji glavni urednik Slovenca. Takoj se je nanj vsul plaz neupravičenih očitkov, verjetno zato, ker so v LDS računali, da bo to mesto zasedel njihov človek Franci Zavrl. Virka je bilo potrebno očrniti in s tem izločiti iz igre že pred izborom, da bi Zavrl lažje postal direktor nacionalne televizije. V LDS jih verjetno skrbi padanje ugleda njihove stranke, zato po vsej sili hočejo, da njihov človek postane direktor najpomembnejšega medija. Zavrl je znan kot strokovnjak za medije in stike z javnostjo, saj je med drugim tudi svetovalec za lepšo podobo novogoriškega Hita in številnih drugih podjetij, ki so jih olastnili posamezniki. Zato Zavrl zagovarja visoka etična načela, še posebej, ker je zato dobro plačan.

Petkovo glasovanje o predsedniku državnega zbora bo verjetno pokazalo, kaj sta se dogovorila Peterle in Drnovšek. Če bo Školč izvoljen s podporo krščanskih demokratov, potem bo verjetno Virk novi direktor TVS. Za izvolitev Školča Drnovšku sicer zadostuje samo podpora Jelinčičeve SNS, toda to bi imelo nepredvidljive posledice za obe stranki koalicije SKD in LDS. Združena lista se tako z vsem strinja, kar se dogovorita SKD in LDS. Vendar pa z "nepredvidljivimi posledicami", parlamentarno krizo in predčasnimi volitvami ne gre računati, kajti SKD zdaj nima več izbire, ker se ne bo pridružila koaliciji strank slovenske pomladi. Zahteva SKD po dvostrankarski koaliciji ni realna, ker je tudi sredino glasovanje pokazalo, kako hitro LDS lahko izgubi večinsko podporo.

Desnica, ki se združuje, vrača, kot legendarni Ninja, udarec. Preložitev podpisa o skupnem nastopu na lokalnih volitvah in pismo predsednikov združujočih se strank (SLS, SDSS, NDS, ZS, LS, SND) Slovenskim krščanskim demokratom - natančneje, članom Sveta SKD - je samo še en poizkus več, da bi končno zlomili odpor in svojeglavost stranke. Za preložitev svečanega podpisa so našli in našteli kar nekaj okoliščin, ki naj bi bile olajševalne predvsem za SKD, predvsem pa "prošnjo" Ljudskega krila SKD, ki računa, da bo Svet SKD (kot zadnja instanca) do združevanja zavzel drugačno stališče in, torej, izničil sklepe strankine politične koordinacije in izvršilnega odbora. Kar pa je, seveda, samo nadaljevanje pravljice o popolnem razkoraku med vodstvom in člani stranke ter pristaši različnih kril in struj. Znano pa je tudi, da si prav Ljudsko krilo že ves čas, se pravi od Janševega padca, zelo glasno prizadeva za vključevanje celotne stranke v združbo "novega demosa" iz povsem ideoloških razlogov - pa čeprav silno poenostavljenih. In tudi, v stranki, že nekajkrat preglasovanih, tako sejah Sveta kot tudi na zadnji Konferenci. Seveda pa so njeni tovrstni in vztrajni poizkusi povsem legalni, opirajo pa se tudi na dobršen del članstva v stranki, ki je nasedlo populističnim in demagoškim geslom "janševizma". Smiselnost združevanja pa ne vidijo le v primeru lokalnih volitev, temveč v poglobljenem in vsebinsko poenotenem akcijskem nastopu proti strankam nekdan-

Janez Poštrak

jih družbenopolitičnih organizacij (ZLSD, LDS, pa tudi SNS), se pravi proti "levici" (komunizmu) nasplošno, posebej pa še v "prekrščevanju" svoje stanke, SKD, njene opredelitve ("kolaboriranje" v "levi" vladi, odklanjanje političnega ekstremizma, zavzemanje sredinskega prostora...) proti zideologizirani polarizaciji.

In za to, sledijo: politično samosvojo opredelitev SKD v zvezi s podpisom Sporazuma..., že ves čas gre pri tem političnem ping-pongu strank slovenske pomladi. Z vsemi terminskimi igricami vred. Kako se bo opredelil Svet SKD? Če bi združujoče se stranke Sporazum podpisale v sredo, bi na četrtkovi seji Sveta brez dvoma prevladalo stališče o nesprejemljivosti nekakšnega "pridruženega" in naknadnega članstva v novi desni koaliciji. Blagohotni, že skoraj posmehljivi odložitvi podpisa, pa lahko nasede le še javnost, ki jim je javno pismo Slovenskim krščanskim demokratom tudi prvenstveno bilo namenjeno. Vnašanje zmede, arogantno insinuiranje razmer v stranki, ki se jo tako krčevito in vztrajno snubi v svoj miselni in operativni krog, je krasni prikaz njihovega lastnega (tudi bodočega) političnega delovanja. Pritiski, izsiljevanja, sklicevanja na del strankinega članstva, na "krščanski etos" in krščanski naziv v strankinem imenu, članov Sveta ne bodo bistveno zmedlo; tudi zato ne, ker so funkcionarji od krajevnih odborov navzgor kronološko podrobno seznanjeni s potekom pogajanj, s stališči vodstva stranke do združevanja, variantami sporazumov, lastnih popuščanjih in tudi zagovarjanjih lastne identitete. (Koliko so območna vodstva potek dogodkov predstavila članstvu, ki da "je za združitev" - ne le za podpis Sporazuma - je seveda drugo vprašanje.) Odločilna bo vsekakor argumentiranost stališč izvršilnih forumov, ki tudi niso nastajali na pamet. Saj se bo, navsezadnje odločalo - po strankini, ne pa zahtevi strank sopodpisnic - o podpisu Sporazuma na državni ravni; občinski odbori so že dolgo seznanjeni o možnostih medstrankarskega povezovanja na svojih, lokalnih območjih. Kakor, in s kom, se bo pokazala potreba. Naj bi šlo za interese lokalnih skupnosti, vendar.

Vsekakor bo odločitev Sveta SKD (danes že jasna) odločilna, ne le za slovensko desnico, pač pa tudi za vso politično dolgoročnejšo predvidljivost. In za mesto glede pomembnosti in avtonomnosti SKD na tej politični sceni.

PREJELI SMO

Drugo odprto pismo o Gašperju Miheliču iz Podbrezij

Družina Gašperja Miheliča iz Podbrezij pri Kranju pošilja drugo odprto pismo predsedniku vlade Republike Slovenije dr. Janezu Drnovšku in predstojniku nevrokirurgije prof. dr. Vinku Dolencu.

S pismom hočemo obvestiti slovensko javnost, da smo spet ostali na robu dogodkov, v katerih je bil naš sin Gašper Mihelič pretepen in je po devetnajstih dneh za poškodbami umrl, kajti poročili zdravstvene in policijske komisije sta: neceloviti, si nasprotujeta, namenjeni sta različnim ciljem in celo presegata namen, zaradi katerega sta bili dani v izdelavo.

Drugemu naslovniku, dr. Dolencu pa sporočamo našo javno pritožbo, ker smo v Mladini z dne 6. septembra 1994 brali pogovor, v katerem dr. Dolenc analizira Gašperjeve poškodbe, ne da bi prej celovito in po pravi poti najprej obvestil nas - starše.

Poročilo zdravstvene komisije je necelovito, ker obsega samo pripoved Gašperjeve prijateljice, matere, brata in mene - očeta, dr. Marije Gašperlin Kuralt in dr. Tatjane Primožič. Čeprav druga stran poročila obsega seznam 20 vrst dokumentov, ki jih pa v poročilu ni in tudi 9 zaključkov komisije ne temelji na naštetih dokumentih, pač pa samo na naštetih 4 izjavah, manjkajo pa navsezadnje tudi komisijske poizvedbe, kako in kdo je v pridržanju na policiji opazoval Gašperjevo zdravstveno stanje.

Družina Mihelič je pri ministru dr. Božidar Voljču prebrala poročilo, ki obsega seznam dokumentov, 4 izjave in zaključke v 9 točkah. Potrdili smo, da je poročilo korektno, ker so bile izjave prijateljice in družine Mihelič tako zapisane, kakor smo jih v Podbrezjah pripovedovali, komisija jih je posnela in adekvatno zapisala. Pričakovali pa smo, da bomo prejeli celotno poročilo, ki bo obsegalo tudi zdravljenje v Ljubljani, izsledke obdukcije in ekspertizo celotnega zdravljenja, in da bodo tudi zaključki komisije obsegali delo zdravstva od 30. julija 1994 do 17. avgusta 1994. Čemu naj bi potem koristil celoten seznam dokumentov, kjer pa pogrešamo izjave dr. Kurenta, ki je Gašperju operiral nos, dr. Hočevarja, ki je opravil pregled po operaciji nosu, dr. Tekavčiča, ki je našega sina sprejel na nevrokirurgiji, dr. prim. Kušeja in dr. Jankoviča, ki sta ga v času odsotnosti dr. Tekavčiča, zdravila. Iz seznama je tudi izpadel izvid slikanja, ki so ga opravili 17. avgusta 1994 okrog 13. ure na nevrokirurgiji.

Zdravniško poročilo je namenjeno zdravniški zbornici, ki bo razsojala o pravšnjem ali nepravšnjem ravnanju udeleženih zdravstvenih delavcev, obenem pa je minister za zdravstvo že napovedal sistemske spremembe v permanentnem dopolnilnem izobraževanju zdravnikov. Torej, preden bodo pristojni odločali o pravšnjem ali nepravšnjem ravnanju z Gašperjem, minister že razmišlja o spremembah, ki se ne tičejo samo ravnanja z Gašperjem, ampak gre za preskok s posameznega na splošno. Seveda tako zagnanost in resnost pozdravljamo, ker upamo na dobrobit vsem, ki bodo deležni zdravstvenih storitev.

Poročilo policijske komisije pa je nasprotujoče samo s seboj. Pri vsaki trditvi, ravnanju policistov z Gašperjem se sklicuje na usklajenost s področno zakonodajo. Že prvi zaključek policijske komisije pa nas ne prepriča o svoji trditvi, da so policisti ravnali v skladu z zakonom. Policisti so ravnali v skladu le s sumom, da je bil Gašper pijan, test o alkoholiziranosti pa je dokazal nasprotno. Gašperja so priprli, ker naj bi bil kršil javni red in mir in so sumili, da bo s kršenjem nadaljeval. Niso predložili konkretnih dokazov, komu je fizično grozil, koga je udaril, poškodoval, kaj je poškodoval v ambulanti, v rešilnem avtomobilu, s kršenjem v zaporu ni nadaljeval. Poročilo si je nasprotujoče s seboj, ker uporablja dvoje lokacij, kjer naj bi Gašper kršil JRM: v ambulanti, pred ambulanto, v resnici pa je bil samo v ležečem položaju v rešilnem avtomobilu.

V drugem sklepu komisije se ugotavljajo pomanjkljivosti in odstopanja od ravnanj po zakonu, pa jih komisija ne našteje in jih prezre s končno sodbo, da je bilo ravnanje policistov vseeno usklajeno z zakonskimi pristojnostmi.

Komisija je vsa pričevanja lahko ocenila in presodila le subjektivno, zato se je uprla na lastno presojo, torej jih ni jemala za materialno podlago k zaključkom, čeprav je spet posplošila zaključek tega sklepa, da bi policisti lahko ravnali z večjo mero taktnosti.

Končni predlog komisije pa tudi prestopa namen in morda celo pristojnost, ko govori, da bo potrebno proučiti zakonsko ureditev v notranjem in celo zdravstvenem ministrstvu, med drugim bo potrebno odpraviti nejasnosti, kdo lahko odreja in odloča o pridržanju državljanov, kajti iz poročila je razbrati, da je o pridržanju odločil kar policist (Drobne), pomočnik komandirja (Kapler) pa je bil obveščen kasneje.

S priporočeno zahtevo smo dvakrat prosili za obdukcijsko poročilo (29. avgusta 1994) inštitut za sodno medicino, dr. Branku Ermencu in dr. Antonu Dolencu, ker do danes še nismo prejeli ne obdukcijskega poročila, čeprav je bilo po pripovedi zdravstvene komisije izdelano že do četrtka, 25. avgusta 1994, niti ekspertize o celotnem zdravljenju do nastanka smrti.

Zahtevamo, da starši pokojnega Gašperja Miheliča dobimo ta dva dokumenta, da prvi zvemo naslednje:

- kakšne poškodbe je utrpel,

- kako je bil zdravljen v vseh dneh zdravljenja,

- kakšen bi bil potek razvoja poškodb in zdravljenja, če bi bil Gašper takoj nameščen na nevrokirurgiji in če ne bi bilo 11 (enajst) ur zamude: vmes pa neustrezni prevozi, napačne in pomanjkljive diagnoze, pridržanje, odvečna operacija nosu.

Obtožujemo, dr. Vinka Dolenca, da je dal izjavo o izsledkih poškodb in zdravljenja javnemu mediju, ne pa najprej in v celoti nam - STARŠEM.

Pismo je namenjeno predsedniku vlade, ki skrbi, da ministrstva delajo v skladu s pristojnostmi, in delajo enotno in se tudi usklajujejo. V potek dogodkov: incidenta, pregledov, zapora, zdravljenja, so bili vpleteni zdravniki in policisti, zato zahtevamo, da se poročili (predvsem zdravstveno), dopolnita, izčistita, odpravita notranji antagonizem (policijsko), zadržita polnomočji (policijsko poseganje v zdravstveno), če pa pred dokončnimi zaključki, in sodnimi postopki že predvidevata sistemske in zakonske spremembe v policiji in zdravstvu, je to predvsem zalogaj za predsednika vlade in predlagatelje zakonov.

Od Inštituta za sodno medicino pa še drugič zahtevamo poročilo o obdukciji in sodno ekspertizo o celotnem zdravljenju, ker smo nedemokratično prikrajšani in ponižani, da smo iz javnih občil morali zvedeti, kar bi morali po uradni poti, kakor da Gašper Mihelič ni bil sin matere Anice Mihelič in očeta Staneta Miheliča, brat Gregorja Miheliča, pač pa neki bolnik, o katerem se lahko kramlja, kakor bi nekaj prestavljali iz kraja v kraj, iz časa v čas, da bo sitnemu novinarju in javnosti zadoščeno.

S pismom želimo poiskati resnico o poteku dogodkov z Gašperjem, da se bo javnosti vrnilo zaupanje v negotovo ravnanje mnogih zdravnikov in policistov.

Za ponižano družino Mihelič iz Podbrezij
oče Stane Mihelič

Saj imate samo malo vročine

Ob prebiranju raznih člankov po časopisih o zdravstvu sem se po dolgem premisleku odločila, da napišem, kaj je moja hčerka lani poleti doživela v dežurni ambulanti v Kranju.

Iz službe je prišla z visoko temperaturo. Počutila se je zelo slabo in je komaj stala na nogah. Zato sem jo poslala v posteljo. Ponoči je zelo slabo spala, kuhala jo je vročina. Naslednji dan se je stanje še poslabšalo. Vročina ji je narasla na 40 stopinj C in začela jo je tresti mrzlica. Poklicala sem njenega fanta, da jo odpelje k zdravniku. Njena zdravnica je delala popoldne, zato sta šla v dežurno ambulanto. Po krajšem čakanju ji je sestra odprla, zdravnik pa jo je neprijazno sprejel. Ko mu je povedala, da ima 40 stopinj C vročine, in da komaj stoji na nogah, ji je nesramno odgovoril, da to ni nič hudega, če ima človek MALO vročine, in da naj gre kar k svojemu zdravniku. Povedala je, da zdravnica dela šele popoldne in ga prosila, če ji predpiše vsaj kakšna zdravila, saj je vprašanje, kdaj bi bila sploh na vrsti (vsak pa ve, kako je, če si hudo bolan, ko ne moreš ne stati, ne sedeti, še ležiš težko), pa ji je odvrnil, da oni niso zato tu, in da to ni nič hudega, naj gre kar domov čajčka pit, da to ni njegova dolžnost in jo dobesedno porival proti vratom. Sestra, ki je to poslušala in videla razočaranje v hčerinih očeh in od vročine vso zakuhano, je dejala zdravniku, naj jo pošlje k vzporednemu zdravniku. (Ta izraz sem tedaj slišala prvič.) Zdravnik pa, kakor da bi bil užaljen, ker se je sestra zavzela zanjo ali, ker se mu je upala ugovarjati, ni hotel o tem nič slišati in jo je na hitro odslovil. Zunaj je planila v jok, in ko je fantu povedala, kaj je doživela, je ta hotel kar nad zdravnika. Hčerka je bila vsa iz sebe, čeprav razočarana, tudi odločena, da nazaj k njemu ne gre več, pa če kar tam umre. Fant pa, da jo ne odpelje domov, preden je kdo ne pregleda, pa naj stane, kolikor hoče. Šla sta do informacij, kjer je bila gospa ob pogledu nanjo zelo pozorna in jo napotila k vzporednemu zdravniku. Ko je prišla tja, jo je ta že pričakoval. Dobila je zdravila, ni pa ji hotel povedati, kako se dežurni piše. Po opisu sodeč, sem sama ugotovila, kdo je. Da pa mu ne bi delala krivice, sem se po telefonu pozanimala, kdo je dežurni. In nisem se zmotila. Veliko sem premišljevala, naj se mu grem zahvalit, ali naj dogodek opišem v časopisu, pa nisem storila ne eno ne drugo. Še danes pa me je gorza, če pomislim, kaj vse bi se lahko zgodilo. In kot vedno, zdravnik ne bi bil kriv.

Groza pa me je zato, ker se vedno spomnim, da sem tudi sama pred 15 leti čez noč dobila visoko vročino. Ko sem prišla k zdravniku, pa mi je le-ta dejal, da me ne upa več pustiti domov, ker se lahko zadušim. Ostala sem kar tam. V roku pol ure sem bila že v postelji, in vročina mi je narasla na 40 stopinj C. Tresla me je takšna mrzlica, da sem dobila še dodatne odeje. Čaja pa sploh nisem več mogla pogoltniti. Deset dni sem ostala na oddelku, in ko sem odhajala še vsa nemočna, mi je zdravnik dal vedeti, da je bilo zelo hudo, saj je že mislil, da mi bo moral prerezati sapnik. Mislim, da je vsak nadaljnji komentar odveč.

Gotovo je, da bi šla hčerka raje k svoji zdravnici. Pozna jo, bolj prijazna je, in zavzame se za vsakega pacienta. Še tisti, ki je ne poznajo, vedo povedati, da je dobra. Dober glas seže v deveto vas. Včasih pa pride tako, da moraš pač do dežurnega. Prepričana sem, da prevladujejo dobri zdravniki, misli pa, da bodo morali v svojih vrstah najprej sami pokazati na slabe, ker ti mečejo slabo luč na vse, kar pa je velika škoda. Verjetno moja hčerka ni edina, ki se ji je zgodilo nekaj, česar še danes ne razume. Ona je še bolnega mucka odpeljala k živinozdravniku. In če neki zdravnik reče v dežurni ambulanti, da to ni njegovo delo, potem res ne vem, kaj išče v zdravstvu. Saj lahko ostane doma. Bodo prišli pač mlajši, taki, ki še niso pozabili na Hipokratovo prisego. Da o tem, da za zdravstvo plačujemo na vseh koncih, in da so zdravniki zaradi nas in ne obratno, sploh ne govorim. Zato na naslov v Gorenjskem glasu od 23. avgusta "Javnost nas je obsodila že vnaprej" dodajam svoje mnenje, da javnost verjetno obsoja na podlagi slabih izkušenj in zato je reakcija ljudi ob smrtnem primeru še bolj razumljiva.

Kranj, 8. septembra 1994
B.J, ime in naslov v uredništvu

Zahvala knjižnici dr. Toneta Pretnarja v Tržiču

Sem študentka 4. letnika pedagoške fakultete v Ljubljani. Študij mi je všeč in tudi izpite kar v redu opravljam. Vendar, da uspešno opraviš izpit, ne potrebuješ le časa in volje, na žalost je tu zelo pomemben tudi faktor literature. Pa ne literature v tem smislu, da jo pač moraš preštudirati, problem je v tem, da velikokrat za kakšen izpit potrebujem zelo specifično oz. strokovno literaturo, ki jo še v knjižnici na pedagoški fakulteti premorejo le v dveh ali treh izvodih. Pa tudi če čtivo ni tako zelo strokovno, ga je največkrat še vedno težko dobiti in predelati, sploh pa če ta obsega okoli 12 do 15 del različnih avtorjev v različnih jezikih od srbohrvaščine, angleščine, nemščine.

Torej je velikokrat uspeh na izpitu odvisen ravno od tega, kako dober lovec na literaturo si. Ker tisti časi, ko so si študentje literaturo za študij priskrbeli tako, da so jo kupili, so minili.

Ravno zaradi tega se mi zdi, da sem se dolžna zahvaliti tržiški knjižnici dr. Toneta Pretnarja. Ravno zato, ker mi že od dijaških let kar naprej iščejo neke posebne knjige in pogosto se je bilo treba kar namučiti, da so jih nekje našli. In tudi zdaj so mi zelo poenostavili iskanje literature. Ponavadi s spiskom knjig pridem v knjižnico in moram priznati, da imajo ogromno literature, ki je drugje skoraj ni dobiti v splošnih knjižnicah, oni. Če pa jim kdaj kaj vseeno manjka, mi knjige preskrbijo prek izmedknjižnične izposoje; če je potrebno, tudi iz NUK-a ali pa iz kakšne mariborske knjižnice.

Mislim, da mi poleg vsega tega ni treba posebej omenjati, da so vedno zelo prijazni, in mislim, da velikokrat tudi zelo potrpežljivi z mano. Tako bi se res želela lepo zahvaliti za njihovo dobro voljo in pomoč pri mojem študiju.

Knjižnici dr. Pretnarja pa še želim, da jim bo še vedno uspevalo imeti tako širok repertoar literature.

Poleg vsega tega pa jim tudi čestitam za vsa kulturna dogajanja od literarnih večerov do raznih razstav, ki jih organizirajo skozi celo leto; tako za odrasle kot otroke. Upam, da bodo tudi v prihodnje poskrbeli, da v Tržiču ne bo zavladalo popolno kulturno mrtvilo.

Še enkrat hvala!

Dominika Šmitek, Tržič

Ukradeni sveti Jožef!

Pravijo, da so v tistih "neuvrščenih" časih obiskali egiptovski filmarji Slovenijo. Naši so jim ponosito pokazali slovenski filmski studio in naprave na ljubljanskih Poljanah. Gostje so bili vzhičeni! Potem pa, seveda, izlet na Bled. V avtobusu so bili gostje zelo živahni, kazali so z rokami levo in desno ter govorili drug čez drugega v svoji pogrkujoči govorici. Slovenske filmarje je le zanimalo, kaj kažejo in govorijo. Tolmač je povprašal in povedal. Niso vedeli, da smo tako filmarsko razvit narod. Saj imamo "studie" po vseh hribih in dolinah! Ljubljanski filmarski studio je pač v cerkvi Sv. Jožefa, z zvonikom seveda!

"Neuvrščenost" je mimo, filmarji pa so še vedno v pravzaprav ukradenem božjem hramu Sv. Jožefa na Poljanah. Cerkev razpada, jagnjedi se neobrezane vzpenjajo v nebo, ograja polomljena, zgradba cerkve obdana s prizidki, barakami in lopami ter s skladiščem filmarskih pripomočkov na prostem. Ko sem nekoč "ilegalno" pogledal v notranjost, sem se zgrozil nad opustošenostjo cerkvene ladje in zazidanim Plečnikovim oltarjem. Skratka: "prostorska" sramota sredi mestne skupnosti Poljane! Na žalost, nihče drug! "Uradni" krajani iz skupnosti z neslovensko govorečim tajnikom, kot tisti iz Zveze borcev so imeli druge skrbi. Bojim se, da jim je bilo propadanje cerkvene zgradbe kar všeč! "Vera je opij za ljudstvo!", je veljajo.

Zgradbe smo kupili, pravijo sedanji filmarji. Resda kupili, vendar ukradeno! Božji zakon v desetih zapovedih pa pravi: "Ne želi svojega bližnjega blaga!" Cesarjev zakon pa, razen v boljševizmu, ščiti lastnino in preganja tako tatove kot kupce ukradenega. Tudi današnji "cesarjevi" zakoni urejujejo prostorsko ureditev in graditev objektov. Filmarji pa so nad temi zakoni, čeprav zahtevajo denar davkoplačevalcev. Tako kot smukači - skakalci. Lahko za vedno uničijo del rastlinja v edinstveni alpski dolini Tamarja.a Narod pa: "Podarim - dobim!" Bog nas obvaruj kulture športa, ki uničujeta kulturo in naravno dediščino, človeško in božjo stvaritev!

Verniki poromajo k ukradeni cerkvi. Na čelu s pregnanimi redovniki iz prav tako ukradenega samostana. Molijo k bogu in Sv. Jožefu, Možu miru, odpuščanja in sprave. Možu, ki je živel po desetih božjih zapovedih, tudi zadnji. Molitev naj omehča sedaj ne več boljševistične oblastnike, da vrnejo ukradeno cerkev. O vsem tem se razpiše roman, kristjan izpod Storžiča. Graja prvake stranke, ki nosi krščanski naziv. Pokara tudi bolehnega, a povsod sodelujočega prvaka slovenske Cerkve. Saj končno strmino k civilni družbi, pokoncilska Cerkev pa ima cerkveni oltar obrnjen proti vernikom!

Pa naj bi to pisanje bilo "strankarska zloraba". Tako se v "imenu romarjev" oglasijo redovniki, pobudniki teh romanj. Njihov zapis pa spominja na antičnega "boga s stroja", za kar so bili pod boljševistično oblastjo tolikokrat izkoriščeni partizanski veterani. Nerazumljuivo odklanjajo "strankarje", na drugi strani pa pozivajo politike k vrnitvi ukradene cerkve. Politiki pa so večinoma strankarski prvaki!

Romajmo, molimo, pa tudi pišimo in delujmo za vrnitev cerkve Sv. Jožefa! Pri tem pa upajmo, da je ni sedanji prvak oblasti že komu "odstopil", kot je prejšnji dele ozemlja in morja ob naši južni meji, tudi železnico, preko nje vodečo na jug!

In Bog nam pri tem pomagaj!

V Bašlju, velikega srpana 1994

Zdenko Zavadlav

ODMEVI

Vsaka deponija je rana v okolje

V prilogi Gorenjskega glasa "Dežela" je dne 26. julija 1994 izšel intervju z mag. Bernardo Podlipnik, sicer direktorico Komunale Radovljica. V intervjuju zatrjuje določene stvari, ki so milo rečeno, precej oddaljene od resnice.

Prvič ni res, da je odlaganje smeti možno po pogodbi še do sredine prihodnjega leta. Ravno tako ni res, da lastnik zemljišča pod nobenim pogojem ne pristane na podaljšanje roka.

Pogodba poteče 13. januarja 1995 leta, ne pa šele junija 1995. Kaj razume pod svojo izjavo g. Podlipnikova, ve samo ona, po vsej verjetnosti pa, da bodo smeti brez kakršnekoli pravne podlage na račun zasebne lastnine vozili naprej, najmanj pa do polovice prihodnjega leta. Takšno razmišljanje in praksa se proti lastniku uveljavlja že vse od takrat, ko je g. Podlipnik prevzela funkcijo direktorice. G. Podlipnik očitno meni in tako tudi ravna, da je pogodba o najemu zemljišča in najemnini oblastni akt Izvršnega sveta, katerega članica je, ne pa pogodba civilnega prava, kjer se z lastnikom pogodiš ali pa tudi ne. Od tod tudi trditev, da lastnik pod nobenim pogojem ne pristane na podaljšanje pogodbe. Glede najema za leto 1995 ni s strani g. Podlipnikove ali s strani Izvršnega sveta prišla še nobena ponudba. Drugič lastnik ne pristaja, da bo enostavno, kot to pričakuje v svoji nameri g. Podlipnikova, pogodbo podpisal brez predhodnih pogajanj in to šele po preteku sedanjega pogodbenega roka. Glede na življenjske izkušnje, ki jih imam, lahko mirno trdim, da se g. Podlipnikova obnaša, kot se obnaša tisti, ki razpolaga s tujim denarjem. Ali se bodo smeti vozile na drugo deponijo, je pač ne skrbi, saj bodo vse povečane stroške v zvezi s tem nosili tisti, ki plačujejo odvoz smeti. Zato je tudi nič ne skrbi, kaj bo drugo leto ali pa še kakšno leto zraven. Od tod tudi izjave o nekooperativnosti lastnika, ki je v celoti plod njene domišljije, s katerim opravičuje svoje ravnanje. Lastnik ne samo, da je pripravljen podaljšati pogodbo, pripravljen je tudi prodati dovolj zemljišča za širitev deponije, ki se drži sedanje, ki bi ustrezala za prihodnjih 50 let, vendar ne na podlagi oblastnega akta, pač pa na podlagi kupoprodajne pogodbe. Da je lastnik kooperativen, je razvidno tudi iz tega, da je Komunala pod vodstvom g. Podlipnik brez spremembe pogodbe in brez plačila zasula s smetmi še približno 1.000 m2, ki po pogodbi ni predvideno za odlaganje smeti. Koliko g. Podlipnik da na pravni red in pogodbena določila, pa izhaja iz tega, da bi moral najemnik najkasneje do 1. junija 1994 izdelati sanacijski načrt in ga predložiti najemodajalcu, sanacijo pa zaključiti do 1. maja 1995. Načrt tudi po pomoti ni bil predložen, ravno tako pa ne bo zaključena sanacija do 1. maja 1995.

Iz vsega tega bralec lahko sam zaključi, da ima njen intervju dva dela: pravljični, ki se nanaša na staro deponijo in znanstveno fantastični, ki se nanaša na novo deponijo. Vse to pa bo seveda plačal davkoplačevalec na tak ali drugačen način.

Globočnik

*V rubriki **Odmevi, Prejeli smo** objavljamo pisma bralcev po presoji in izboru uredništva. Vse, ki nam pišejo, prosimo, da pisma niso daljša od 60 tipkanih vrstic. Daljša pisma smo prisiljeni krajšati, ne glede na vsebino. Vabimo k sodelovanju! Pišite na naslov: **Gorenjski glas, Zoisova 1, 64000 Kranj**, za rubriko **Odmevi**.*

radio GLAS ljubljane
99,5 MHz, 100,2 MHz, 104,8 MHz

GLASOV KAŽIPOT

Izleti

Čez Možjanco do Cerkelj

Kranj - Sekcija za pohodništvo pri Društvu upokojencev Kranj organizira v četrtek, 22. septembra, pohod čez Možjanco in Štefanjo goro do Cerkelj. Zbor udeležencev bo ob 8.15 uri na avtobusni postaji v Kranju. Hrano in pijačo prinesite s seboj!

Čez Mariborsko Pohorje

Kranj - Planinsko društvo Kranj organizira od petka, 23., do nedelje, 25. septembra, planinski izlet čez Mariborsko Pohorje. Odhod bo v petek, ob 5.31 z vlakom s kranjske železniške postaje. Prijave sprejemajo na društvu do vključno četrtka, 22. septembra.

V Šmarješke Toplice

Kranj - Društvo upokojencev Kranj vabi svoje člane in druge upokojence na kopalni izlet v Šmarješke Toplice. Izlet bo v ponedljek, 26. septembra, ob 7. uri izpred Kina Center, Kranj. Prijave sprejema Du Kranj, Tomšičeva 4, vsak ponedeljek, sredo in petek, od 8. do 12. ure.

Na Možjanco

Kranj - Kolesarska sekcija pri Društvu upokojencev Kranj vabi na kolesarjenje na Možjanco nad Preddvorom. Odhod bo v torek, 20. septembra, ob 8. uri izpred zgradbe DU Kranj, Tomšičeva 4.

Po Koroški

Kranj - Društvo upokojencev Kranj vabi svoje člane in druge upokojence na avtobusni izlet po Koroški, ki bo v četrtek, 29. septembra, z odhodom ob 7. uri izpred kina Center v Kranju. Prijave sprejema DU Kranj, Tomšičeva 4, vsak ponedeljek, sredo in petek, od 8. do 12. ure.
Tudi DU Žabnica vabi upokojence na izlet po Koroški, in sicer v torek, 27. septembra, z odhodom ob 7. uri z vseh avtobusnih postaj od Sv. Duha do Stražišča. Prijave sprejemajo poverjeniki društva.

V Italijo

Kranj - Društvo upokojencev Kranj vabo svoje člane in druge upokojence na avtobusni izlet v Trst - Miramare - Doberdob, ki bo v sredo, 28. septembra, z odhodom ob 7. uri izpred kina Center v Kranju. Prijave sprejema DU Kranj, Tomšičeva 4, vsak ponedeljek, sredo in petek, od 8. do 12. ure.

Obvestila

Krvodajalska akcija

Ljubljana Šiška - Rdeči križ Slovenije vabi občane Ljubljane Šiške na krvodajalsko akcijo, ki bo v torek, 20. septembra.

Poklon padlim borcem

Strahinj - Združenje borcev NOB občine Kranj prireja v nedeljo, 18. septembra, bo ob 14. uri ob grobišču in spomeniku v Strahinju priložnostno slovesnost s kulturnim programom ob obletnici poboja 26 junakov, ki so med II. svetovno vojno svoja življenja izgubili na obronku Udin boršta v Strahinju.

Srečanje pri Lovski koči

Preddvor - Društvo upokojencev Preddvor vabi svoje člane in druge na srečanje pri Lovski koči na Pangerščici. Srečanje bo jutri, v soboto, z začetkom ob 14. uri. Poskrbljeno bo za golaž in glasbo!

Slovesnost ob spomeniku

Žiri - Odbor za postavitev spomenika zamolčanim žrtvam v Žireh bo v nedeljo, 18. septembra, z začetkom ob 15. uri pripravil svečanost v spomin vsem zatajevanim žrtvam druge svetovne vojne v Žireh. Najprej bo pogrebna maša, nadaljevanje pa pred spomenikom, ki je postavljen zraven cerkve.

Začetki treningov

Kranj - Športno društvo Vodovodni stolp Kranj obvešča vse svoje člane, da se bodo redni treningi šaha začeli danes, v petek, ob 17.30 uri, treningi streljanja z zračno puško pa 4. oktobra, ob 17. uri. Treningi šaha bodo vsak petek, za zračno puško pa vsak torek in četrtek.

Razstava gob

Sovodenj - Planinsko društvo iz Sovodnja v Poljanski dolini bo v nedeljo, 18. septembra, v sodelovanju z gobarsko družino iz Škofje Loke ob svojem planinskem domu na Ermanovcu pripravilo razstavo gob. Razstava bo odprta od 12. ure dalje. Obiskovalci lahko "v prepoznavo" izkušenim poznavalcem gob prineseljo tiste, ki jih ne poznajo. Med razstavo bo na planinskem rajanju za veselo razpoloženje skrbel ansambel Stock.

Prireditve

Promenadni koncert in veselica

Železniki - V nedeljo, 18. septembra, bo ob 15.30 uri v Železnikih promenadni koncert godb iz Gorij, Trebnjega in Železnikov. Po prireditvi bo veselica z ansamblom Rožmarin.

Srečanje škofjeloških ansamblov

Škofja Loka - V nedeljo, 18. septembra, bo v Škofji loki srečanje škofjeloških ansamblov, na katerem bodo nastopili Jože Burnik, Blegoš, Obzorje, Glas Slovenije in Ivan Rupar. Povezoval bo Boris Kopitar.

Tekmovanje loških gasilcev

Škofja Loka - Občinska gasilska zveza Škofja Loka prireja v soboto, 17. septembra 1994, tekmovanje gasilskih enot iz škofjeloške občine. Udeleženci se bodo zbrali pri gasilskem domu na Trati ob 8. uri, ko bodo uradno odprli prireditev. Dopoldan bodo tekmovale ekipe najmlajših pa mladincev in mladink, od 13. ure dalje pa se bodo pomerili še člani, članice in gasilski veterani. Tekmovanje bodo sklenili ob 18. uri s podelitvijo priznanj. Na prireditvi pričakujejoveč kot 1400 članov iz 30 gasilskih društev v občini.

Koncerti

Nastop Irene Grafenauer

Kranj - V kranjski župnijski cerkvi bo v nedeljo, 18. septembra, ob 20. uri koncertni nastop izjemne slovenske flavtistke Irene Grafenauer in prav tako izjemne glasbenice Marie Graf, harfa. Program koncerta obsega dela Haendla, Bacha, Mozarta in drugih.

Koncert Baročnega ansambla

Kranj - Danes, v petek, ob 20. uri bo v okviru muzejskih večerov, ki jih prireja Gorenjski muzej Kranj, v kranjski župnijski cerkvi koncert Baročnega ansambla. Sestavljajo ga: Darja Spruk, sopran, Cveto Kobal, flavta, Milko Lazar, čembalo, in Igor Švarc. Glasbeniki bodo predstavili dela Haendla, Crofta, Bacha in drugih.

Jesenske serenade

Bled - V okviru prireditev Jesenske serenade bo danes, v petek, ob 16.30 na Blejskem gradu nastopila vokalna skupina Kvarta s slovenskimi umetnimi in narodnimi pesmi. Skupino sestavljajo: Mateja Zakrajšek, Mihaela Pihler, Marjeta Prelovšek, Arijana Debeljak.
V farni cerkvi sv. Martina pa bo prav tako danes, v petek, ob 20.30 koncert na orglah, ob 25-letnici koncertnega delovanja bo nastopila organistka Angela Tomanič. Pri obeh koncertih ni vstopnine.

Musica aeterna

Kamnik - V nedeljo, 18. septembra, ob 15. uri bo v cerkvi sv. Primoža nad Kamnikom koncert v okviru cikla Musica aeterna. Nastopil bo Slovenski barocni trio v sestavi: Irena Baar, sopran, Tomaž Lorenz, violina, Maks Strmčnik, orgle.

Koncert pihalnega orkestra

Železniki - V kino dvorani na Češnjici bo jutri, v soboto, ob 20. uri slavnostni koncert Pihalnega orkestra Alples Železniki ob njegovi 15 - letnici.

Scena v Dvorjah

Jutri, v soboto 17. septembra, bo v Pizzeriji "Pod Jenkovo lipo" en zanimiv glasbeni dogodek. Gre za otvoritev Fan kluba skupine Monroe, samo zadevo pa bodo popestrili tudi bandi, kot so Mercedes Band, Napoleon, Spin, Avia Band, Drugo dejanje, Gamsi... Skratka zna biti zabavno.

Razstave

Plastike in risbe

Škofja Loka - V galeriji Mravljica bodo danes, v petek, ob 19. uri odprli razstavo malih plastik in risb akademskega slikarja in kiparja Aladarja Zahariaša.

Razstava slik

Javornik - V razstavnem prostoru delavskega doma na Javorniku bodo danes, v petek, ob 19. uri odprli razstavo slik študentke likovne pedagogike Martine Kikelj s Koroške Bele.

"Fiat lux!"

Škofja Loka - Na Loškem gradu bodo jutri, v soboto, ob 19. uri odprli likovno razstavo z naslovom Fiat lux! - ob stoletnici prve javne razsvetljave v Škofji Loki. V otvoritvenem programu bo tudi koncert Urše Ramovš, na grajskem vrtu pa bo z monodramo nastopil Matjaž Javšnik.

JUTRI 10. SOBOTNA SREČA '94

Ne prezrite, v soboto, 17. septembra, ob 11. uri bo na Maistrovem trgu v Kranju pred Turistično agencijo Odisej zadnja 10. Sobotna sreča '94. Predzadnja poletna akcija, v kateri sodelujejo Gorenjski glas, TELE-TV TELEVIZIJA KRANJ in Radio Žiri, bo popestrena s kvizom gimnazijcev, predstavitvijo Bernardina in promocijskim nastopom ansambla Slapovi z Jožetom Skubicem.
Izlet nagrajencev v kvizu v Gardaland bo v soboto, 24. septembra. Vsi, ki bi si želeli udeležiti se izleta, se lahko prijavite na Turistični agenciji Odisej. Cena je 60 DEM.
Mega žur ob zaključku Sobotne sreče '94 bo v soboto, 1., in nedeljo, 2. oktobra, na Rdečem otoku pri Rovinju. Sodelujejo TA Odisej, Gorenjski glas, TELE-TV TELEVIZIJA KRANJ, Radio Žiri in novi medij - revija Antena, ki bodo s super "veselice" objavili reportaže.
Pripravljamo vam avtobusni prevoz z odhodom v soboto, 1. oktobra, ob 7. uri, Odisejado z ladjo, polpenzion v hotelu Istra A kategorije, presenečenje z znano pop skupino in obliko zabave. Vsi, ki boste poslali prijavnice s kuponom, imate 10 % popust. Cena je 99 DEM - 10 % popusta = 89 DEM.

KUPON

Vprašanje št. 9: ***Naslov Turistične agencije Odisej?***

Odgovor:

Ime in Priimek:

Naslov:

10% POPUST ZA ZAKLJUČNI MEGA ŽUR NA RDEČEM OTOKU 1., 2. 10 1994.

KUPON

radio žiri
FM STEREO: 91,2MHz, 89,8MHz, 96,4MHz

MEGA DISKA

Mercator

GORENJSKI GLAS
GORENJSKI GLAS
GORENJSKI GLAS
GORENJSKI GLAS

TELE-TV
KOMUNIKACIJSKI ENGINEERING
TELEVIZIJA KRANJ - STUDIO

HALO, HALO, GORENJSKI GLAS

Naročilo za objavo sprejemamo po telefonu 064/223-111, faksu 064/222-917 ali osebno na Zoisovi 1 v Kranju oz. po pošti - do 12. ue **dan pred izidom** Gorenjskega glasa! Cena oglasov in ponudb v rubriki: **Izredno ugodna.**

OBNOVA KADI tel.: 66-052	Emajliranje kopalnih in tuš kadi s kvalitetnim italijanskim materialom, brez demontaže. Garancija 2 leti. **Tel.: 66-052**
LEKARNA MESTO - 37 Sp. trg 8, Škofja Loka	Z veseljem sporočamo, da smo del. čas prilagodili Vašim željam, in sicer imamo odprto vsak dan od 8. do 19. ure, ob sobotah od 8. do 12. ure. Vljudno vabljeni! Tel.: 622-588
POROČNA OBLAČILA	V Sloveniji najcenejša **izposoja poročnih oblačil** zadnjih modnih trendov, **dodatki, konfeti, vabila.** VERITAS, Jenkova 1, Kranj, tel.: 312-207
CEMENTNI IZDELKI DRAŠLER - KRANJ	Velik izbor **CEMENTNIH IZDELKOV** - cevi, tlakovci, plošče, vrtni žari, cvetlična korita, koritnice za škarpe, ograje in drugo - **BETONSKA OKNA.** Prodajamo izdelke KEMA PUCONCI za hidroizolacije, sušilne omete, dodatki betonu, lepila za keramiko - kamen in fugirne mase v več barvah. Prodajamo tudi šamotne dimnike! Vse izdelke tudi **DOSTAVIMO IN MONTIRAMO!**
SIEMENS slušni aparati tel.: (061)159-54-22 (od 9. - 16. ure) (064)734-066 (zvečer)	Najnovejši digitalni slušni aparati, ki vam omogočajo dobro razumevanje v vseh situacijah (ugodni pogoji - tudi na recept) GATTON, int. d.o.o, Vodnikova 8, Ljubljana ob četrtkih tudi v Kranju - Art optika od 16.30 do 18. ure
OKVIRJANJE SLIK STUDIO RACE	Umetniške slike, fotografije, posterji, plakati, diplome, medalje, gobelini, ogledala. Velika izbira italijanskih letvic in karton paspartujev. **Bled - Zasip, Sebenje 66, tel.: 77-040**
ENOROČNE MEŠALNE BATERIJE	Super konkurenčne cene: za umivalnik 5.200,00 SIT, za bide 5.200,00 SIT, za kad 6.800,00 SIT. TERMOTECNICA - TRBIŽ - tel.: 0039-428-2586
FOTO BOBNAR za hotelom Jelen	EKSPRES RAZVIJANJE FILMOV in izdelava fotografij v eni uri. Fotografija 9 x 13, 33,00 SIT
RAČUNALNIŠKA ŠOLA TIBO TRŽIČ	Računalniški servis TIBO Tržič vabi k vpisu v 40-urno računalniško šolo za mlade (od 6. razreda OŠ do II. letnika SŠ). Šola bo potekala od oktobra do decembra. Preizkus znanja v obliki tekmovanja med slušatelji - za najboljšega super nagrada: osebni računalnik. Informacije in prijave: TIBO, tel. 064/53-571, int. 286, vsak delavnik od 8. do 16. ure.
AMBULANTA ZA BOLNE OTROKE V ZD KRANJ	Osnovno zdravstvo Gorenjske, OE Zdravstveni dom Kranj, obvešča, da se bo od ponedeljka, 3. oktobra 1994, spremenil razpored dela zdravnikov v ambulanti za bolne otroke Zdravstvenega doma Kranj. Novi razpored je na razpolago pri med. sestri v kartoteki otroškega dispanzerja.
VELIKA IZBIRA VETROVK IN JAKEN	že od 5.900,00 SIT dalje. Jeans Casucci, Fruit of the Loom; modno, športno, ugodno. KRONA MODA, J. Platiše 17 (Planina III, Kranj)
GARDALAND	Obiščite z nami **zabaviščni park** GARDALAND dne 1. oktobra. Rozman, tel.: 712-247
NAKUPOVALNI IZLET	PALMANOVA dne 26. oktobra, ter MADŽARSKA - LENTI 29. septembra. Rozman, tel.: 712-247
APEL	Nova trgovina za Jelenom. PERILO: moško, žensko, otroško; odeje, brisače, nogavice. Do 30. 9. - 10 % otvoritveni popust! Odeje Tekstilna Kočevje od 1.399,00 do 1.999,00 SIT do 19. 9. 1994.
GLASBENA ŠOLA IN TRGOVINA Z GLASBILI AKORDEON	Vpisujemo učence za klavir, kitaro, citre, diatonično in klavirsko harmoniko, trobila, klaviature, prečno in kljunasto flavto; ter predšolske programe. Inf.: HOTEL EVROPA, V. nadstropje ali tel 225-078. Nudimo tudi glasbila po ugodnih cenah !
PARNI LIKALNIKI MICROMAX	Novi modeli: 308 Inox - SIT 18.000, mod. 308 Professional - SIT 20.000, mod. 504 Prof. - SIT 22.500 TERMOTECNICA - TRBIŽ - tel. 0039-428-2586

Na kmetiji v Poljanski dolini

V hlevu shiralo pet goved

(nadaljevanje s 1. strani)

Prav v tistem junijskem času 1991. leta, ko se je Slovenija bojevala z jugoslovansko vojsko in za samostojnost, se je gospodar lepe hribovske kmetije v Poljanski dolini smrtno ponesrečil s traktorjem in zapustil ženo in še sedem nepreskrbljenih otrok, starih od enega do šestnajst let. Ko je osem mesecev kasneje nad življenjem obupala še njihova mama, se je zapečatila usoda nekdaj srečne, delovne in napredne hribovske družine. Dva otroka sta odšla k teti, trije k stricu..., najstarejši sin pa je tako kot oče želel postati kmet in pravi gospodar, ki dela in o vsem odloča sam. Njegove mladostne iluzije in želje so bile tako močne, da so jim prisluhnili tudi v škofjeloškem centru za socialno delo.

Ali ni bilo le preveč pogumno dejanje zaupati hribovsko kmetijo, ki ima 48 hektarjev kmetijskh in gozdnih zemljišč in je ob mamini smrti štela 25 repov v hlevu, šestnajstletnemu fantu? V centru za socialno delo so sicer razmišljali o tem, da bi se fant posvetil šolanju, medtem ko bi kmetijo ali vsaj zemljišča začasno dali v najem, vendar so prisluhnili velikim fantovim željam, popustili in mu omogočili, da ob skrbništvu najprej doseda in potlej daljnega sorodnika kmetuje, gospodari... Ko so se odločali o tem, so se zgledovali tudi po podobnem primeru izpred petnajstih let, ko so trije bratje ostali brez staršev, a so kljub temu ob dobrem sodelovanju s skrbnikom ohranili kmetijo vse dotlej, ko so se lahko že sami, brez pomoči družbe, dogovorili o njeni nadaljnji prihodnosti.

Ponujenih rok sodelovanja je bilo veliko

Svetal zgled iz okolice Škofje Loke se na kmetiji v Poljanski dolini ni obnesel. Ob tem, da so mladega kmeta po mamini smrti vsaj nekoliko razbremenili dela v hlevu in na kmetiji (dve tretjini živine so oddali v najem okoliškim kmetom ali jo odprodali), je najprej obupal prvi skrbnik, nato še drugi, tako da zdaj v škofjeloškem centru za socialno delo iščejo že tretjega. Fant je zaradi kmetovanja tudi izstopil iz drugega letnika srednje šole v Škofji Loki. V centru poudarjajo, da so bili mlademu gospodarji pripravljeni pomagati sosedje, sorodniki, socialna služba, v krajevni skupnosti in drugod. Ponujenih rok sodelovanja je bilo veliko, le treba bi jih bilo sprejeti, odpreti vrata hiše in hleva, prisluhniti različnim dobronamernim nasvetom... Te pripravljenosti, žal, ni bilo, pravijo v škofjeloškem centru, kjer zdaj, po neljubih dogodkih na kmetiji, priznavajo, da so sicer slutili težave, vendar je bila to, da fant "prevzame" kmetijo, ob njegovi veliki želji tedaj tudi edina možna rešitev. Čeprav bo v kratkem postal polnoleten, ne bo mogel postati lastnik, kot si sam želi, ampak bo kmetija imela skrbnika še vse dotlej,dokler se otroci v zapuščinski razpravi ne bodo dogovorili za dedovanje sicer zaščitene kmetije. To bo v skrajnem primeru lahko šele čez štirinajst let, ko bo tudi najmlajši otrok postal polnoleten. Ker je kmetija v zadnjih dveh letih in pol vidno nazadovala in ker je hlev zdaj tudi prazen (pri najemnikih je še osem govedi), resno razmišljajo o tem, da bi zemljišča začasno oddali v najem. Velika škoda bi namreč bila, če bi kmetija propadla. Hiša je nova, stara dvanajst let, hlev je prenovljen, večina strojev je skoraj popolnoma nova, kmetijskih in gozdnih zemljišč je, kot rečeno, 48 hektarjev... Dovolj, da bi kmetija dajala kruh vsaj enemu od otrok, ki so v nesrečnih okoliščinah ostali brez mame in očeta!

Kot sam na samotnem otoku

Fant živi na kmetiji skupaj s staro mamo, ki mu tudi kuha. Pravi, da se počuti kot na samotnem otoku, kamor poredko zaidejo iz socialne službe; ogledujejo pa jo ljudje, ki imajo svoje račune. Najbolj ga moti, da o vsem ne more odločati sam (in da tudi potlej ne bo mogel, ko bo polnoleten), da dela "v prazno" in da z denarjem, ki ga ustvari na kmetiji, ne more razpolagati sam, tako kot je razpolagal njegov oče... Pravi, da je v začetku redil šestnajst glav živine, potlej enajst, nazadnje še šest. Skrbnika naj bi se po njegovem odpovedala svojemu poslanstvu zaradi različnih pritiskov. V začetku so mu bili ljudje še pripravljeni pomagati, potlej ne več.

Ob tem, ko mu je od vsega mladostnega veselja ostalo samo še igranje harmonike, je že dolgo časa premišljeval o tem, da bi opozoril na svojo stisko in nemoč, ki jo izraža z besedami: "Dobro so vedeli, da sam ne morem." Pred enim mesecem se je odločil. Prenehal je krmiti živino in jo pustil, da je shirala. Pet poginulih govedi je že teden ali dva ležalo v visokem gnoju v hlevu, šestemu, ki je bil že tudi pri koncu, je pomagal "na drugi svet" veterinar. Za živino mu je žal, vendar je bil to, kot pravi, edini način protesta proti nemogočim razmeram. In kako naprej? Najprej se bo poskušal pogovoriti s socialno službo. Morda bo nadaljeval šolanje. Še vedno je pripravljen tudi kmetovati, vendar le pod pogojem, če bo lahko s tem, kar bo ustvaril, tudi razpolagal. • C. Z.

V sredo popoldne je po Gorenjski spet divjalo neurje z močnim dežjem, vetrom in strelami, ki je ruvalo drevesa, zalivalo ceste in odkrivalo strehe. V Kranju je veter v križišču nasproti UNZ podrl smreko, zaradi česar je bil do enajste zvečer oviran promet po Bleiweissovi cesti. Več o posledicah divjanja na zadnji strani. • H. J., foto: G. Šinik

Sreča v nesreči

Ujet za jekleno vrv

Kr. Gora - V nedeljo ob dveh popoldne je dežurni policisti v Kranjski Gori sprejel obvestilo o nesreči 48-letnega Kranjčana C. J. med sestopom po zavarovani poti od Jalovca na Kotovo sedlo proti Tamarju. C. J. je zjutraj ob sedmih s sinom iz Tamarja krenil proti Jalovcu. Osvojila sta ga nekaj po enajsti uri, okrog poldneva pa sta se po isti poti vračala v dolino. Na koncu najtežjega dela poti, ki je zavarovana z jekleno vrvjo (2300 m visoko), je Skala zadela J. C. v teme. Zaradi močnega udarca je izgubil zavest in padel, na srečo pa se je z nogama ujel za jekleno vrv, ki je preprečila padec nekaj deset metrov globoko. J. C. so najprej pomagali sin in mimoidoči planinci, ki so ga prenesli 50 metrov nižje na varno mesto, približno ob 15.40 pa so huje ranjenega ponesrečenca pospremili v bolnišnico člani GRS Rateče, zdravnik in ekipa helikopterja letalske enote policije. Hkrati z njim so v helikopter pomagali tudi ženski, ki jo je pri Krnskih jezerih zadel srčni infarkt. • H. J.

Črni torek, trinajstega

Kranj, 16. septembra - Ta teden je v prometni statistiki najbolj črno zapisan torek, trinajstega. Tega dne je bilo na gorenjskih cestah kar šest hujših prometnih nesreč, v bolnišnici pa je umrl 37-letni Jeseničan Boris Zgonec, ki je v nedeljo, 4. septembra, zvečer zapeljal z magistralne ceste na Dovjem. Trčil je v betonski propust, nissan pa se je nato skotalil po pobočju, pristal v strugi Dovškega potoka in se vnel.

V prometnih nesrečah, ki so se zgodile v torek, so bila udeležena tudi dva otroka in mladoletnik. Zjutraj ob pol devetih je 15-letni Dejan Ž. iz Mojstrane pri zdravstvenem domu na Jesenicah čakal na avtobus. Ko je mimo počasi pripeljal neznani tovornjak zelene barve, se ga je Dejan oprijel od zadaj in se tako peljal do Integrala. Na valoviti cesti pa je kamion začelo tresti, Dejan se ni mogel več držati in je padel z njega. Na srečo so bile poškodbe le lažje.

Ob 14.20 je osemletni otrok iz Srednje vasi pri Šenčurju pritekel z dvorišča na cesto pred avto, dobre pol ure kasneje pa je sedemletni otrok iz Železnikov, ki je šel z mamo po desni strani ceste, nenadoma stekel prek ceste, prav tako pred avto. V obeh primerih voznika nista vozila hitro, čeprav sta bila oba otroka zadeta, sta lažje ranjena.

Bo sopotnica preživela?

Mojstrana - V torek ob pol treh popoldne se je 19-letna Jeseničanka Zorica S. z lado samaro zaletela v ograjo mostu prek Save pri Mojstrani. Avto je najprej oplazil prometni znak, nato pa bočno trčil v ograjo. Trčenje je bilo tako silovito, da se je ograja zarila v avto. Posebno hudo ranjena je sopotnica na zadnjem desnem sedežu, 20-letna Edita K. z Jesenic, ki je z glavo udarila v ograjo. Sopotnik na prvem sedežu, 20-letni Miroslav Š. jo je odnesel z zlomljeno levo nadlahtnico, oba z voznico Zorico S., ki nima vozniškega dovoljenja, pa sta policistom sprva zatrjevala, da je vozil on.

Zakaj s ceste

Šenčur - Ob 15.20, prav tako v torek, je 40-letna Marija B. iz Šenčurja s toyoto corollo vozila po Gasilski cesti od Šenčurja proti Srednji vasi. V bližini hiše št. 19 je iz neznanega vzroka zapeljala v desno s ceste in trčila v 1,2 metra visok betonski steber ograje. Hudo ranjeno voznico so odpeljali v jeseniško bolnišnico. • H. J.

Točno mesec dni po nesreči

Miheličeva domačija pod streho

Črnivec, 15. septembra - Hvaležna sem vsem, ki so pomagali v nesreči, posebej pa se zahvaljujem predsedniku KS Jakobu Langusu, ki je vodil akcijo," je v sredo povedala Ivanka Mihelič s Črnivca 11 A.

Bilo je 13. avgusta ob 18.30, ko je strela v nekaj minutah v neurju na Črnivcu 11 A pri Miheličevih uničila dolgoletno delo in trud do takrat obnovljene domačije. Domačija je ostala brez gospodarskega dela, Angelca Vovk v prvem nadstropju brez stanovanja, poslopje pa brez strehe. Po hitri akciji gasilcev pa je stekla potem solidarnostna akcija za obnovo v krajevni skupnosti, vodil pa jo je predsednik KS Jakob Langus.

Z delom, materialom in denarjem so obnovo podprli vaščani, prebivalci v krajevni skupnosti in tudi številni izven krajevne skupnosti.

"195 domačij je prispevalo do 28. avgusta 655.410 tolarjev in s tem denarjem smo nabavili kritino, električni dovod do omarice in poskrbeli za požarno zaščito. 11 domačij je prispevalo tudi okrog 100 do 150 kubičnih metrov sena, pri obnovi pa je sodelovalo 10 obrtnikov. Okrog 30 domačij pa je sodelovalo pri različnih delih. Tako nam je točno v mesecu dni uspelo domačijo obvnoviti.

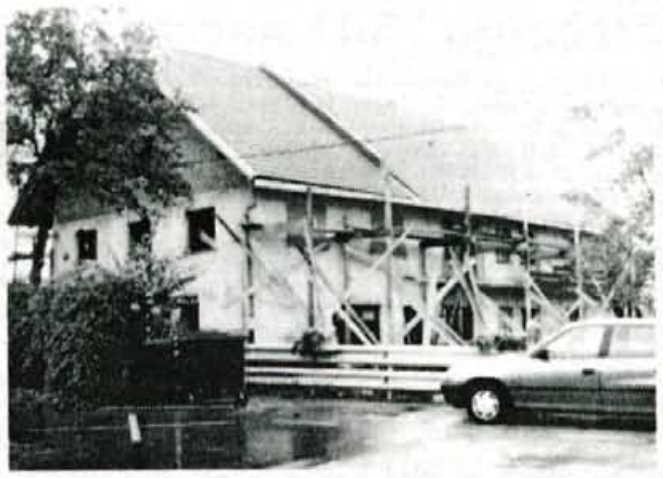

Tako Ivanka Mihelič kot predsednik Langus pa sta se še posebej zahvalila tudi občini Radovljica oziroma Izvršnemu svetu, Lipu Bled, Samostanu Brezje, Živila Naklo in Gostilni Mlakar-Huell na Črnivcu. • A. Žalar

MALI OGLASI

☎ 223-444

IZ NASLEDNJE ŠTEVILKE

Nujno prodam JUGO KORAL 45, l. 88, odlično ohranjen. ☎ 217-976

Zaposlimo 2 MIZARJA, 2 TESARJA in 2 SLIKOPLESKARJA. Za dodatne informacije pokličite ☎ 328-022

DISCOTEKA ARX RADOVLJICA

ČETRTEK, PETEK IN SOBOTA OD 22. DO 4. URE!

APARATI STROJI

Panasonic telefaxi, telefoni, tajnice in telefonske centrale, servis telefonskih aparatov. ☎ 632-595 18505

AGROIZBIRA Čirče, Smledniška c. 17, poleg rezervnih delov za traktorje nudi ugodno: olje, gume, akumulatorje za vse vrste vozil. Poleg tega nudimo rezervne dele za Silokombajne, Cisterne Creina in rezervne dele za molzne stroje Westfalia in Alfa Laval. ☎324-802 20333

PANASONIC TELEFAXI, telefoni, tajnice in telefonske centrale. SERVIS TELEFONSKIH APARATOV ☎632-595 20531

Prodam TRAKTOR FENDT 50 konj.moči, 1160 del. ur s kabino. ☎061/372-158 20533

CISTERNO za kurilno olje 5 mm pločevina 4000 l /okrogla/ prodam. Smledniška 64, Kranj 20678

Prodam TRAKTOR Ferguson 539 z 1800 delovnih ur. Kopač, c. na Brdo 53, Kokrica 20696

Prodam peč za pizzo, električno, dvoetažno. ☎76-493 20704

Prodam 380 l zamrzovalno SKRINJO, cena 350 DEM. ☎216-903 20713

Italijanski 4 stranski lesno obdelovalni stroj, ugodno prodam. ☎64-103 20714

VAP 130 barov pritiska z toplo vodo 90 stop.C in SESALNIK za prah in vodo 2100 Watov, ugodno prodam. ☎216-114 20717

Prodam trajnožarečo PEČ. 332-338 20745

Prodam nov MIZARSKI PONK, cena 400 DEM. ☎44-121 20759

PEČ za centralno kurjavo Labinova z bojlerjem, nov, ugodno prodam. ☎70-015 20772

Ugodno prodam stroj za brizganje plastike, kličite po 20. uri ☎681-146 20792

Prodam kuppersbusch štedilnik s pečico. ☎57-067, po 18. uri 20809

Prodam tovorni avto TAM 6500, vozen, celega ali po delih. ☎695-070 20811

Prodam CAMCORDER Hi 8, V 800 E, CCD in dalnogled 20x50 YAMATAR. ☎326-570 20814

Ugodno prodam PREŠO za sadje 150 l. ☎725-286 20821

Prodam zamrzovalno SKRINJO LTH, 350 litrov, starof 2 leti. ☎327-373, po 16. uri 20824

DALJNOGLED 18x50 manjših dimenzij, zelo dober, nujno prodam. ☎43-582 20860

JCB 3 CXT, letnik 92, 144 del. ur, z vso dodatno opremo, prodam za samo 55.000 DEM. ☎323-596 20896

Prodam trajnožarno kuppersbusch PEČ. ☎332-212 20901

monika šport
SAVNA SOLARIJ
064/22-11-33
BRDO PRI KRANJU FITNES AEROBIKA

Prodam več listni SEKULAR amerikanec za razžagovanje lesa, prizem in ostalega lesa. ☎56-063 in 58-052 20919

Ugodno prodam rabljeno PEČ kuppersbusch 10.000 SIT. ☎47-250 20921

Prodam STRUŽNICO prvomajska fi 400x1000. ☎211-390 20934

CB prenosno postajo INTEC 140 DEM, CB ANTENO top one 200 W I. 5/8, 70 DEM. ☎311-494 20949

Ugodno prodam ☎ AEG termoakumulacijsko PEČ, 2, 3 KW in 5 KW. ☎212-038 20952

Prodam bencinski VRTALNI STROJ Kobra. Stara Loka 147, Škofja Loka 20961

Ugodno prodam novo PEČ EMO 5, na trdo gorivo. ☎736-578 20967

Prodam LTH - ŠANK (pult). ☎216-208 20984

Ugodno prodam malo rabljen 140 literski HLADILNIK Gorenje. ☎ 725-247 21047

GLASBILA

Prodam 80 basno HARMONIKO Weltmeister. ☎218-223 20679

Prodam klavirsko HARMONIKO 80 bas - Melodija za 35000 SIT, nerabljena! ☎45-238 20734

Prodam synthesizer Technics SX AX 7. ☎422-664 20854

Ugodno prodam SYNTHESIZER YAMAHA PSR 400 z adaptorjem. ☎328-088 21037

GR. MATERIAL

OPAŽ, ladijski pod, klasični parket izdelujemo. Različne vrste lesa in dimenzije. ☎64-103 19057

Kam gremo lahko ponoči ?

V pizzerijo in nočni bar "V GOZDU" v Čirče pri Kranju, kjer tudi hrano strežejo do 4. ure zjutraj!

TROSILEC GNOJA SIP TG 35, pokončni valji in molzni STROJ na kolesih, malo rabljeno, ugodno prodam. ☎422-609 21007

Ugodno prodam novo PEČ kamin Alptherm na drva. ☎48-033 21017

Prodajam AVTORADIO in zvočnike Pioneer po zelo ugodni ceni. ☎82-743 21019

Prodam samonakladalno prikolico PRP 2 (19 m3) in PUHALNIK EOLO z motorjem. Zg. Duplje 40, ☎47-305, Zg. Duplje 40 21025

Prodam rabljen ŠTEDILNIK, cena po dogovoru. ☎714-878 21028

Ugodno prodam OSEBNI RAČUNALNIK PC 386/25. ☎324-260 21034

SORTIRNIK krompirja, prodam. ☎ 632-481 21045

Prodam 10 m3 suhega smrekovega lesa, prizme, plohi. ☎213-021, po 17. uri 20574

Prodam 150 m KABLA PGP 5 x4 kvadrat, 200 m žične vrvi 4 mm. ☎83-397 20699

Prodam STREŠNO OPEKO model 333, 2000 kosov in Bramax - nov. Jelovčan, Virmaše 5, Škofja Loka 20716

Prodam smrekove deske in plohe, primerne za šolanje in gradbene odre. ☎70-083 20722

Prodam LES za ostrešje (grušt). Visoko 71. ☎ 43-210 20739

Prodam suhe smrekove DESKE in PLOHE. ☎ 64-081 20742

OPAŽ 520,00 SIT z dostavo, smrekov, suh, 7 cm, I klasa. ☎ 0609/622-700 ali 063/451-082 20743

DELOVNI ČAS
od 9. do 12. ure
od 15. do 19. ure
sobota od 9. do 12. ure
TV - HI - FI - VIDEO
TV 37 cm od 41.428 SIT
TV 51 cm, TTX od 49.972 SIT
TV 55 cm, TTX od 61.256 SIT
TV 72 cm, TTX od 112.759 SIT
Videorekorder od 45.942 SIT
HI - FI stolp od 44.733 SIT
REVOK TRADE
Trgovina in storitve d.o.o., Kidričeva 2, Kranj, tel.: 064 - 21 23 67, 21 11 42
SAMSUNG

mobitel
Pe KRANJ
☎064/222-616

SATELITSKE ANTENE
na 12 čekov! SAT TRADE
tel: 064/422-585, 421-108

Zelo ugodno prodam gradbeno BARAKO 4x4. ☎46-944 po 18. uri 20755

Zelo ugodno prodam rdeče KLINKER PLOŠČICE A-kvalitete. ☎46-944, po 18. uri 20756

Prodam IZOTEKS za izolacijo in siporeks. ☎061/613-170 20777

Ugodno prodamo novo KOPALNO KAD in betonsko žico. ☎802-007 20784

Prodam CISTERNO 2500 l iz poliestra. Jamnik, Kopališka 42 A, Šk. Loka 20798

Prodam macesnovo BALKONSKO OGRAJO 8 m, alpski stil. ☎41-083 20810

Prodam OPAŽ 12 in 16 mm in suha DRVA. ☎64-207 20833

Prodam poliesterske plošče, nizki valj, 100x200, po ugodni ceni. ☎43-582 20861

Prodam smrekov POBJON. ☎329-018 20903

Izolacija (steklena volna) 6 m3, prodam za 2500 SIT. ☎41-842 20930

Prodam 6 m TRAVERZE. ☎212-708 20945

SALONITKE kritino, malo rabljene in kovinske podboje, poceni prodam. ☎48-592 20957

Prodam smrekov žagan LES, delno suh, debeline 76 mm. ☎67-117 20974

Prodam DESKE hrastove in smrekove različnih dim. od 3-8, tudi PARKET bukov, hrastov. Vse 50% popusta. ☎741-606 20990

Prodam suhe smrekove PLOHE. ☎ 327-382 21055

IZOBRAŽEVANJE

Inštruiram matematiko in fiziko za srednje šole in fakultete. ☎50-501 18656

MARK, d.o.o. intenzivni tečaji angleškega in nemškega jezika. Tečaji angleškega jezika za tajnice, tečaji poslovne angleščine, konverzacija, individualni pouk, pomoč pri učenju. ☎213-983 20380

Uspešno inštruiram angleščino za osnovne in srednje šole. ☎324-940 20551

SKRIPTE za izpit trgovskega poslovodje pri GZS prodam. ☎ 311-567 20741

Poslovna matematika: inštrukcije, priprava na poslovodski izpit. ☎331-735 20775

Inštruiram angleščino in kemijo za osnovno šolo. ☎82-210 20796

Profesor kemije INŠTRUIRA kemijo in kemijsko računstvo za srednje in osnovne šole na vašem domu. ☎623-156 20797

KUPIM

Odkupujemo vse vrste STARINSKEGA POHIŠTVA ure, umetnine, nakit, kovance, razglednice....Nudimo tudi kvalitetne RESTAVRATORSKE USLUGE. ANTIKA KIRKA, Tavčarjeva 7, Kranj. ☎221-037 ali 48-545 10642

LESPROMET odkupuje les na panju za takojšnje plačilo. ☎621-779, po 15. uri 17600

ODKUPUJEMO smrekovo hlodovino vključno z lubadarkami. ☎064/56-742 EXIM TRADE 19226

Odkupoujemo smrekovo in hrastovo hlodovino. ☎64-103 19599

Odkupujemo hlodovino smreke, jelke, celulozni les, ter bukova in kostanjeva drva. KGZ Škofja Loka, ☎620-749 in 621-849 20085

Odkupujemo vse STARINSKO POHIŠTVO in ostale starinske predmete, nudimo zelo kvalitetne restavratorske usluge. ☎53-401 20253

Kupim starinske kamnite okenske okvirje in zidno omarico. ☎622-135 20694

KUPIM MARUTLJA letnik 1989-91. ☎ 213-221 20740

Kupim 100 kosov teracco PLOŠČIC 25 cm. ☎46-347 20791

Kupim VRETENO za izdelovanje izdelkov iz gline. ☎061/612-738 20827

Kupim menjalnik za OPEL KADETT, letnik 1978. ☎329-107 20940

Kupimo hiše, stanovanja v Kranju in okolici Kranja. Naracija, d.o.o., Kranj, ☎242-307, od 15. do 18. ure 21020

Kupim cementno strešno opeko. ☎51-292 21042

Kupim 60 basno HARMONIKO. ☎ 57-909 21046

Na Planini II in III kupimo enosobna in trisobna oz. večja stanovanja v nižjih nadstropjih. APRON ☎ 331-292 21059

LOKALI

V najem oddamo TRGOVINO v Hlebcah. ☎ 733-500 20507

POSLOVNE PROSTORE cca 100 m2 v nebotičniku na Bleiweisovi 6, ugodno ODDAMO. ☎212-194 20761

Oddam poslovni prostor, cena 10 DEM/m2. ☎311-772, popoldan 20774

Oddamo v najem POSLOVNI PROSTOR. Pismene ponudbe na TD Preddvor, Goričica 8 20790

Gostinci, trgovci pozor! Računalniške blagajne - ugodno. ☎061/813-078 20857

HOTEL CREINA, Koroška 5, Kranj ODDA v najem poslovni prostor v medetaži hotela, v izmeri 32 m2. Informacije osebno na upravi podjetja. 20920

Oddamo prostor pravniku-ci, v pritličju zasebne hiše. Plačilo mesečno. ☎326-231 20936

Oddam prostor za obrt ali skladišče - Tržič. ☎57-841 20964

Dnevni lokal 120 m2+ discoteko 350 m2 z urejeno teraso 300 m in 6 - sobnim stanovanjem, ODDAMO v najem. Odkup inventarja obvezen!. ☎45-481 20995

Na Jesenicah na Plavžu ODDAM 2 prostora 20 m2 in 15 m2 v I. nadst., za pisarne ali mirno obrt. ☎860-029, od 17. do 20. ure 20998

Iščemo gostinski lokal v najem. ☎214-747 21012

Madona
Trgovina - Modna oblačila
Kranj, Gregorčičeva 8
Posebna ponudba
Ob prvi obletnici otvoritve vam dne 19. in 20. 9. NUDIMO 10% POPUST pri nakupu vseh izdelkov!
MAD73

Prodamo TRGOVINO in poslovne PROSTORE v Kranju. NARACIJA, d.o.o.,Kranj, ☎242-307 21022

Nudimo najem skladiščnih PROSTOROV in pisarn ter trgovin na prijetnih lokacijah Kranja. NARACIJA, d.o.o., Kranj, ☎242-307, do 15. do 18. ure 21023

V središču Kranja ali Škofje Loke najamem prostor 30-50 m2 za igralne avtomate. ☎ 061/815-449 21050

V TRŽIČU oddamo gostinski lokal s kuhinjo, v KRANJU pisarne v etaži s CK in TEL. APRON ☎ 331-292 21065

Na Gorenjskem najamemo gostinske in trgovske lokela ter prostore za mirno obrt. APRON ☎ 331-292, 331-366 21066

KOLESA

KOLESI ROG Senior (žensko, 5 prestav, skoraj nerabljeno) in Rog senior Elite (moško, 10 prestav, odlično ohranjeno), ugodno prodam. ☎ 218-204 19472

Prodam dirkalno kolo Personal 10 prestav za 200 DEM. ☎713-289 20802

Fantovsko KOLO ROG 18 prestav 24 col, prodam. ☎58-463 20915

APN 6 S ter AVTOMATIK, ugodno prodam. ☎633-725 20924

Prodam moško GORSKO KOLO in razvijalno DOZO. Kopač, Koroška c. 65, Kranj 20946

Prodam MOTOR APN 6 S, nevozen, cena po dogovoru. ☎82-420 20972

Ugodno prodam motorno KOLO TORI. ☎633-016 20992

Auto - Krainer
Völkermarkterstr 184
tel.: 0043-463-38330

OBVESTILA

PI - BIP, dostava pizz in hrane NAGRAJUJE. Naročila in informacije ☎ 221-051 19587

CVETLIČARNA CIKLAMA KRIŽE - odprta. Cesta prevozna. SE PRIPOROČAMO! 20554

JAFA, d.o.o., Kranj, je odprla na Stražišču, Benedikova ul. 2, trgovino na debelo in drobno, sadja in zelenjave, ter ostalega blaga. Cene so NAJNIŽJE! PREPRIČAJTE SE SAMI! 20865

PREPOVEDUJEM dovoz kakršnegakoli materiajal v gozd ob Trskovcu, parcela št. 252. Proti dosedanjim kršiteljem je uveden sodni pregon. V vednost - Stare 20891

OBLAČILA

Ugodno prodam ZIMSKI PLAŠČ, temno moder št. 40. ☎682-720, popoldan 20959

OTR. OPREMA

BABY ALARM omogoča brezžično kontrolo otroka v hiši in na vrtu. ☎57-081 20715

Zelo poceni oddamo opremljeno otroško POSTELJICO. ☎67-184 20803

POZOR! Bodoče mamice - obveščamo vas, da je akcijska prodaja otroških kombiniranih italijanskih VOZIČKOV! Cena že od 13500-19000 SIT. Plačilo na 3 obroke. ☎217-020, 218-061 20822

Prodam otroško POSTELJICO in kombinirani VOZIČEK. ☎421-303 20830

PODMORNICA
☎331-339
DOSTAVA PIZZ
OD 9. DO 23. URE
VSAK DAN

OSTALO

Prodam več večjih okvirjenih gobelinov. Stare, Svetinova 8 b, Jesenice 20697

Prodam domačo spredeno VOLNO ☎59-041 20805

Kuhinjsko devetdelno POSODO s termostatom ali brez, ugodno prodam. ☎312-384 20823

Vdova mirna, čista - iščem žensko enakih lastnosti za družbo in malo pomoč. V poštev pridejo nekadilke. Šifra: ŠK.LOKA -POMOČ 20851

Zračno PUŠKO zastava malo rabljena, cena ugodna. ☎43-582 20869

Prodam leseno ogrodje z vrati, vse delno zastekljeno. Tloris 2 m2, primerno za vetrolov. ☎ 061/612-530 20875

Prodam 6 metrov žaganih bukovih DRV. ☎ 328-526 21030

Ugodno prodamo novo kovinsko OKNO z dvojnim kopelit steklom, velikost 4m x 0.5 m. ☎ 802-661 21068

BRAZDA d.o.o.
iz Poljščice pri Podnartu
tel.: 70-225
Odkupujemo hlodovino in celulozni les, smreke, bukve, jesena in javorja.
PREVZEMAMO LES NA PANJU V VEČJIH KOLIČINAH.
SE PRIPOROČAMO!

PRIDELKI

Prodam krmilni in jedilni KROMPIR Jerala, Podbrezje 218 20447

Prodam drobni KROMPIR za krmo Žabnica 51, ☎311-864 20667

Prodam silažno KORUZO 0,5 ha Polajnar, 272-939 dopoldan ali 327-738, zvečer. 20687

Prodajamo: JABOLKA, HRUŠKE in HRUŠKE za vlaganje na cesti 1.maja 4, Kranj, ☎324-979 20707

Prodam sladek jabolčni MOŠT Hraše 10, Smlednik 20709

Prodam 2 t JEČMENA za krmo ☎211-012 20712

Prodam rdeče in belo VINO. ☎065 48-710 20717

Prodam SILAŽNO KORUZO. Pavlič, Nasovče 10, Komenda 20746

Prodam drobni krompir za krmo. Zg. Bitnje 20, Žabnica 20778

Prodam rdeče korenje, por, peteršilj ☎061/841-059 20799

Prodam rdeč KORENČEK. Pilar, Sušnikova 15, Šenčur, ☎41-879, popoldan 20793

Prodam HLEVSKI GNOJ iz listja ☎802-040 20804

Prodam SILAŽNO KORUZO 2 ha in 30 arov. ☎422-852 20818

Prodam silažno KORUZO ali menjam za drobni krompir in stoječe otavo. ☎421-303 20830

Prodam ZELJE v glavah. Škrjanc Zg. Bela 57, Preddvor 20844

Prodam bel jedilni KROMPIR za ozimnico. Zalog 30, Cerklje 20846

Prodam ZELJE v glavah. Langerholc, Sp. Bitnje 24 20848

Prodam jedilno rdečo PESO 50 SIT kg in drobni KROMPIR za krmo ☎802-726 20849

Prodam rdečo PESO, jedilno KORENJE, ZEMLJE. Strahinj 63, Naklo

Nagrajenci v naročniškem žrebanju "501 nagrada" (nadaljevanje iz prejšnjih sedmih številk)

V nagradnem naročniškem žrebanju 21. avgusta ob 21. uri na Gorenjskem sejmu smo upoštevali vse prispele kupone iz štirih sejemskih številk Gorenjskega glasa v avgustu 1994 (oddane neposredno v boben za žrebanje na sejmu ali poslane po pošti). Kot pravilni odgovor na vprašanje v nagradni igri sta bila upoštevani letnici "1944" - ko so izšle prve tri številke Gorenjskega glasa - in "1947", ko je začel Gorenjski glas redno izhajati. Ker je bil kupon z nagradnim vprašanjem objavljen štirikrat, je lahko vsak naročnik v žrebanju udeležen z največ 4 kuponi. **Žrebala sta Alenka in Peter Pusar, komisijo na javnem žrebanju je vodil Franc Kalan, tokrat pa objavljamo že osmi del seznama:**

381. - 400. nagrada (nakup po izbiri v vrednosti 2.000 tolarjev v Kovinotehnini BLAGOVNICI FUŽINAR na Jesenicah): Miro STARE, Trstenik 54, Golnik; Edvard ROZMAN, Pristavška 34, Tržič; Štefka OVNIČEK, Žlebe 43, Medvode; Mimi TREBEC, Kajuhova 4, Kranj; Janez SUŠNIK, Zgornja Besnica 14; Kati OVSENEK, Zgornje Veterno 6, Križe; Olga MARKELJ, Dolenja Dobrava 28, Gorenja vas; Marjan FRIŠKOVEC, Tatjane Odrove 13, Kranj; Avgust KRUMPESTAR, Srednja vas 122, Šenčur; Justina DOLENC, Cesta na Rupo 29, Kranj; Karl HOSTNIK, Zabukovje 17, Zgornja Besnica; Marica BOGATAJ, Podlubnik 162, Škofja Loka; Janez ZIHERL, Vincarje 5, Škofja Loka; Jani SNEDIC, Vrtna ulica 14, Križe; Anton KOŠNJEK, Strahinj 63, Naklo; Stanko HRIBAR, Podlubnik 161, Škofja Loka; Miha SUKIČ, Breg ob Savi 100, Mavčiče; Franc ing. CIJAN, Kajuhova 16, Kranj; Viktor LUŠKOVEC, Rožna 7, Šenčur; Andrej RANT, Otoki 4, Železniki;

401. - 440. nagrada (nakup po izbiri v vrednosti 2.000 tolarjev v podjetju LOG v Srednjih Bitnjah 70 pri Žabnici): Majda KRAJNC, Mavčiče 124; Alojz BOGATAJ, Srednja bela 52, Preddvor; Tilka REJC, Jesenovec 3, Železniki; Jožica PIRNAT, Staneta Žagarja 22/c, Radovljica; Stanislav SEVERNIK, Cegelnica 28, Naklo; Anton PRESTERL, Ljubno 74, Podnart; Jože ŠILAR, Zbilje 3, Medvode; Bogomira MARKELJ, Podbrezje 240, Duplje; Bojan ZALETEL, Deteljica 11, Tržič; Anton FABJAN, Škofjeloška 38/d, Kranj; Melita MULEJ, Studenčice 15/b, Lesce; Delfina NIKOLO, Janeza Puharja 3, Kranj; Matjaž STRASNER, Demšarjeva 14, Škofja Loka; Ivan BERTONCELJ, Bistriška 3, Domžale; Petra ZAPLOTNIK, Poljanska 66, Škofja Loka; Marija ŠTEFUR, Struževo 47/j, Kranj; Anton KOCJANČIČ, Krnica 3, Zgornje Gorje; Franc ZORMAN, Suhadole 4, Komenda; Vida FINŽGAR, Kropa 126; Anica ŠINKO, Smlednik 21/a; Franc HUDOMAL, Jezerska cesta 8, Kranj; Slavi TORKAR, Za jezom 30, Tržič; Milena KAVČIČ, Levstikova 7, Žiri; Majda VOVK, Ul. Br. Stražišarjev 23, Jesenice; Stefan DUH, Kovorska 53, Tržič; Franc FERLAN, Gorenja vas 38; Jernej GRAD, Doslovče 8, Žirovnica; Bogdan PRIMOŽIČ, Trebija 52, Gorenja vas; Franc KOLENKO, Praše 43, Mavčiče; Ciril POTOČNIK, Struževo 47/b, Kranj; Blaž KAVČIČ, Lom 46, Tržič;Jože JERAM, Gradnikova 11, Kranj; Marjan KRISTANC, Vogljanska 38, Šenčur; Janez ZUPAN, Zabreznica 7/a, Žirovnica; Ivan DRAGOŠ, Gradnikova 3, Kranj; Lucija MALI, Breg 16, Žirovnica; Jakob ŽIBERT, Na Kalu 10, Naklo; Urban DOLENC, Log 58, Železniki; Jože ŽITNIK, Krvavška 17, Vodice; Drago KORETIČ, Hraše 16/c, Lesce; Majda ČERNILEC, Srednja vas 4, Begunje;

O prevzemu nagrade oziroma o načinu koriščenja bomo vse nagrajenke in nagrajence še posebej obvestili po pošti. Objavo naslednjih 50 izžrebancev za 501 Glasovo nagrado (v vrednosti več kot poldrugi milijon tolarjev !) bomo nadaljevali in tudi zaključili torkovem Gorenjskem glasu, od zaporedne številke 441. do 501.

Prodam krmilni KROMPIR nad 500 kg, možna dostava. ☎49-002 20916

Prodam krmilni KROMPIR. ☎49-088 20917

Krmilni KROMPIR prodam. Žabnica 41, ☎310-130 20933

Prodam HRUŠKE tepke in JABOLKA za mošt. ☎310-854 20939

Ugodno prodam KROMPIR za oszimnico, lahko tudi dostava na dom. ☎70-164, Rozman, Poljšica 4, Podnart 20941

Krompir za ozimnico in drobni krompir, prodam. Hafnerjeva 6, Stražišče, ☎311-720 20953

Prodam kvalitetna jesenska JABOLKA, Elstar in suha mešana DRVA. Čadovlje 3, Golnik 20955

Prodam SILAŽNO KORUZO ter suha brezova in mešana drva. ☎421-507

Prodam obrana JABOLKA ali za obiranje. ☎43-312 20987

Prodam SILAŽNO KORUZO in SLAMOREZNICO. ☎41-284 20996

Prodam ZELJE v glavah. ☎49-357 20999

SILAŽNO KORUZO 0,5 ha prodam. ☎421-186 21006

Prodam SILAŽNO KORUZO. ☎736-749 21018

Prodam KRMILNI KROMPIR. ☎422-136 21026

Domače SLIVE, prodam. Srednja vas 12, Golnik 21041

PREKLIC

Rapišu L. - se iskreno OPRAVIČUJEM! Vitas V. 20906

KOZMETIKA CANARY:
- MAKE UP ZA NEVESTE
- ODPRAVA AKEN
- NEGA OBRAZA
- DEPILACIJA NOG
- ROČNA LIMFNA DRENAŽA

za odpravo celulita in drugih nevšečnosti

TEL.: 214-341

POSESTI

Zelo ugodno prodam tri KIOSKE na dobrih lokacijah. ☎633-716 20538

GARAŽO na Planini, Gogalova ulica, ugodno prodam. ☎325-514 20762

KOROŠKA BELA - v lepem okolju na parceli 1348 m2 po izredno ugodni ceni, po dogovoru, zaradi starosti, prodam STANOVANJSKO HIŠO, podkleteno z garažo ter centralno kurjavo. Informacije Šmidova 26, Koroška Bela 20765

Prodam GOZD KO. Zg. Gorje in Bled. ☎57-841 20963

Prodam 3,7 ha MEŠANEGA GOZDA v Dašnici - Železniki. ☎242-728 20985

Prodam NJIVO v Dvorjah Naslov v oglasnem oddelku. 20986

Prodamo nekaj HIŠ v Kranju in okolici Kranja in nekaj STANOVANJ v Kranju. Naracija,d.o.o., Britof 123, Kranj. ☎242-307, od 15. do 18. ure 21021

V MOJSTRANI, na sončni lokaciji, prodamo nedokončano hišo, 180 m2 skupne površine, parcela 700 m2. APRON ☎ 331-292 21061

VAŠ PARKIRNI PROSTOR V KRANJU VAS ČAKA NA GLOBUSU
120 SIT JE MANJ KOT 3.000 SIT
HRIBAR Alex

Pri PODNARTU prodamo zazidljivi parceli z dodatno nadomestno gradnjo, skupno zemljišče 2.200 m2. APRON ☎ 331-292 21062

V CERKLJAH prodamo zelo dobro grajeno novo večjo hišo na parceli 550 m2. APRON ☎ 331-292 21063

NA GORENJSKEM PRODAMO RAZLIČNE HIŠE, VIKEND PARCELE IN STAVBENE PARCELE. APRON ☎ 331-292 21064

PRIREDITVE

Glasbo za ohceti in zabave nudi trio Bonsaj. ☎ 421-498 19430

URŠKA - več kot plesna šola na Gorenjskem VPISUJE nove plesalce. ☎41-581 20512

Narodno zabavni trio Gorenjski nagelj igra na porokah in zabavah. ☎58-353 20766

TRIO igra na ohcetih, lokalih, izletih, z avtobusi, po želji tudi sam s harmoniko. ☎70-015 20771

URŠKA
več kot plesna šola
V Kranju, Škofji Loki, Radovljici, in na Jesenicah.
OD TORKA, 6. septembra, dalje VPISUJEMO nove PLESALCE.
Tel.: 064/41-581

Turistično društvo Jesenice
Titova 18, tel.: (064) 81-974
vas vabi
v ITALIJO, V ZABAVIŠČE
GARDALAND
v soboto, 24. 9. 1994 ODHOD Z JESENIC ob 3. uri zjutraj. Avtobus bo ustavljal na vseh postajah do Ljubljane.
Informacije po tel.
TD Jesenice 064/81-974
DESIGN, d.o.o., 064/860-006
GORENJSKI GLAS 064/223-444

Narodno zabavni trio igra na porokah in zabavah. ☎58-353 20965

DUO TWIX vas zabava na porokah, plesih in v lokalih. ☎43-497 20969

POSLOVNI STIKI

CERTIFIKATE 900.000 SIT prodam, cena polovična. ☎324-688 20710

Prodam CERTIFIKATE. ☎ 715-794 od 8. do 14. ure 21044

Certifikat v vrednosti 400.000 SIT prodam za polovično ceno ☎ 66-905

RAZNO PRODAM

Prodam 15 m3 eno leto starih HRASOTVIH DRV. ☎631-876 20478

Prodam KAD hrastov les, 500 l in kotel za žganejkuho 40 l. ☎311-383 20695

Prodam stara OKNA 150 x 140 in 140 x 120 ter HLADILNIK z 50 literskim zamrzovalnikom. ☎ 332-371 20744

Prodam BUKOVA DRVA. ☎622-715 20779

Prodam 12 m3 suhih bukovih DRV. ☎66-257 20785

Poceni prodam žensko kolo novo in leve zadnje vrata Nissan 1400. ☎061/627-790 20840

Prodajam lesne BRIKETE za kurjavo, cena 10.000 SIT/tona in ŽAMANJE v meterskih butaricah, cena 1300 SIT/prm. ☎70-007, Babič, Bistrica 7, Duplje 20843

Prodam gorenjsko žensko NARODNO NOŠO in otroški VOZIČEK. ☎633-453 20855

NAJBOLJ ISKAN ČASOPIS NA GORENJSKEM:
GORENJSKI GLAS

Prodam novi BIDE gorenje beli, rabljena GARAŽNA VRATA 220/200. ☎46-442 20888

Prodam 100 l SOD za mošt. ☎421-576 20899

Prodam mešana DRVA buka-gaber. ☎64-252, Bukovšica 20928

Prodam ohranjen kombiniran otroški VOZIČEK Peg in moško kolo Maraton. ☎802-006 20971

STAN. OPREMA

Prodam novo VRTNO GARNITURO iz masivnega lesa. ☎631-009 20698

Trosed, dvosed in fotelj rdeče barve - raztegljivo prodma. ☎715-754 20780

Prodam lepo ohranjeno Brestovo KUHINJO 2x2,5 m skupaj z mizo in stoli ter gospodinjskimi aparati. ☎715-390 20869

Prodam otroške POGRADE in kavč. ☎84-054 20912

Prodam 4 delni REGAL, zelo ugodna cena. ☎53-048 20947

Prodam nov ITISON 4,80 x 3,20 m, drap majliran. ☎57-384 20962

Prodam prenovljeni DIVAN (zofa). ☎323-559 20980

STORITVE

Servis TV VIDEO HI-FI naprav vseh proizvajalcev. Odprto od 9. do 17. ure. ☎ 329-886 18476

"KOMBI PREVOZI TOVORA, SELITVE, VLEKA!" ☎422-434 in 0609/616-860 19110

ČISTILNI SERVIS METOD - vam nudi čiščenje prostorov, sedežnih garnitur, stekel, tapisonov, premaz talnih oblog ali premaz marmorja. ☎326-325 19802

TV ANTENE, satelitske, klasične, montaža servis, dograditev A, MMTV kanala. ☎310-223 20484

AVTO ŠOLA ing. HUMAR

ORGANIZIRA TEČAJE CESTNOPROMETNIH PREDPISOV
v kranjski gimnaziji
začetek tečaja
PONEDELJEK
19. septembra 1994, ob 18. uri.
VOZILI BOSTE NA SODOBNIH VOZILIH R5, GOLF in motornem kolesu YAMAHA.
☎ 311-035

PRALNI STROJI, štedilniki, bojlerji - popravilo, obnavljanje, čiščenje! ☎325-815 20613

Izdelujemo zaščitne in okrasne kovinske mreže za kletna okna, vrata...☎82-104 20673

RTV SERVIS ŠINKO! Popravila televizorjev Gorenje na vašem domu. ☎331-199 20674

Ugodno! Vgradnja teleteksta Gorenje na domu samo 8900 SIT. ☎331-199 20675

Trakove tračnih žag - prodajamo poljubne dolžine, brusimo, razpiramo, varimo - vse na enem mestu. ☎064/403-335 20691

Popravljam stare kmečke PEČI. ☎ 85-139 20738

Izdelujemo vse vrste delovnih oblek v različnih barvah. ☎81-587 20758

TV ANTENE: montaža, popravilo (A KANAL, MMTV). ☎215-146 20773

NIKJER CENEJŠI NAKUP POHIŠTVA
MAŽA
TITOV TRG 7, ŠKOFJA LOKA
TEL.: 064-623-276
3m kuhinje 88.801 SIT
40% AKCIJSKI POPUST
CENE NIŽJE OD TOVARNIŠKIH
DOBAVA POHIŠTVA TAKOJ
Pred nakupom pohištva preverite cene v MAŽI. Splačalo se vam bo !
NMAZ14

Presnemavamo filme normal 8 in super 8 na VHS kasete. ☎50-852 20795

AVTOALARMI, centr. zaklepanje, elek. pomik stekel, avtoakustika, avtoelektronika. ☎421-481 20812

VODOVODNE INSTALACIJE popravimo hitro in poceni. ☎215-335 20813

Prevajam iz italijanskega jezika v slovenski jezik in obratno. ☎332-262, od 12. do 16. ure 20834

ALF HI-FI
TV - video - hi-fi
marantz
SONY
Panasonic
JBL Jamo
KEF
AKCIJA:
GORENJE 51 TTX 45.990
SONY E-180 630
SONY UX-S60 260
ISKRA COMET 7.800
ODPRTO OD 9.h DO 12.h
IN OD 15.h DO 19.h
OB SOBOTAH OD 9.h DO 12.h
V BLIŽINI GLEDALIŠČA
Cankarjeva 5, Kranj
tel.: 222-055

ROLETARSTVO BERČAN vam nudi žaluzije, rolete ter lamelne zavese. Telefon in fax: o61/342-464, 061/342-703 (stanovanje) 20853

POPRAVILA VODOVODNIH INŠTALACIJ in novo inštalacijo v hiši vam naredimo kvalitetno in hitro. ☎218-427 20858

Delamo zidarska dela im omete, poceni. ☎ 221-838 od 8. do 12. ure 20874

KNJIGOVODSTVO vodim za samostojne podjetnike in podjetja. ☎ 332-155 popoldne 20881

Kvalitetno izdelujemo CINKANE SMETNJAKE in ŽEBLJE različnih dolžin. Jenkole, Prebačevo 32 a, ☎ 326-426 20883

OGS SERVIS - pralni, pomivalni, šivalni stroji, štedilniki. ☎211-140 20943

PEDIKURO na vašem domu kvalitetno opravim. ☎633-452, popoldan 20960

Oljni gorilci - montaža, popravila, nastavitve, meritve izkoristka. ☎874-059 20968

ROLETE, žaluzije, lamelne zavese, izdelujemo, montiramo, popravljamo. ☎621-443, zvečer 20970

POZDRAVIM z bioenergijo. ☎ 51-521 21051

STANOVANJA

Oddam SOBO s sanitarijami z možnostjo kuhanja. ☎216-208 20676

Oddamo manjšo opremljeno SOBO, tudi za kuhanje s souporabo sanitarij in telefona v Kranju. ☎331-603 20690

Prodamo novo 1-sobno STANOVANJE v Šenčurju s 54 m2 (CK, tel, TV priključek), takoj vseljivo. ☎ 801-015 popoldan ali zvečer 20692

Prodam GARSONJERO v Šorlijevem naselju v Kranju, 32,4 m2, CK in telefon. ☎066/68-326 20729

Prodam trosobno STANOVANJE v Kranju. ☎064/215-153 20731

Najamem 1 ali 2-sobno opremljeno STANOVANJE za daljšo dobo. ☎401-249 20751

Najamem 1-sobno stanovanje ali 1 sobo s kabinetom. Možnost enoletnega predplačila. ☎324-583 20754

Trosobno STANOVANJE 80 m2 menjam za hišo ali prodam. ☎733-150 20767

Najamem STANOVANJE s telefonom, po možnosti opremljeno. ☎738-941 20783

Prodamo 1-sobno STANOVANJE v bloku, v Medvodah. ☎061/614-629

VARACHA
ITALIJANŠČINA in ANGLEŠČINA vseh stopenj ter POSLOVNA ANGLEŠČINA !
TEL.: 064/221-013

V Radovljici prodam 3-sobno STANOVANJE 61,5 m2, zelo ugodno. ☎061/348-619 in 064/725-830 20788

Samski zaposleni ženski oddam SOBO na Bledu. ☎741-240 20808

Prodamo 2-sobno STANOVANJE v izmeri 49,80 m2 v Frankovem naselju 74 v Škofji Loki, cena 35000 DEM. Jelovica, Kidričeva 58, Šk. Loka ☎631-241, int. 236 20820

2-sobno STANOVANJE 54 m2, menjam za majhno bivalno HIŠICO (lahko leseno) z vrtom. Možno doplačilo največ do 20.000 DEM, v okolici Kranja ali Ljubljane. ☎218-119 20831

Oddam sobo samski osebi s posebnim vhodom 7 km od Kranja. ☎421-248 20926

ŠTUDETOM oddam sobe. ☎41-808

Iščem stanovanje v najem v Šorlijevem naselju. ☎214-747 21013

HIŠE ODDAMO V NAJEM! V KRANJU najamemo različna stanovanja. PRIPRAVIMO pogodbo, najemnino plača najemnik. APRON ☎ 331-292, 331-366 21058

TRŽIČ: prodamo klasično 2-sobno stanovanje (80 m2), z opremo, za 32.000 DEM, 1-sobno s CK po 1.100 m2 in 3-sobna s CK 78 m2. APRON ☎ 331-292 21060

Panasonic
Atestirane centrale, telefoni in telefaksi za prave poslovneže
DOBAVA IN MONTAŽA NA KLJUČ
SERVIS Z ORIGINALNIMI DELI
PODBLAŠČENI ZASTOPNIK ZA SLOVENIJO
TELEFON TRGOVINA - SERVIS
Uprava tel.: 064 222 868 fax.: 064 222 867
LJUBLJANA, tel/fax.: 061 159 0 232
KRANJ, tel/fax.: 064 222 150

VARSTVO

Iščemo varstvo za petnajst mesečno deklico in dečka na relaciji Stražišče - Kranj. ☎310-238, zvečer 19398

Iščemo VARUŠKO enoletnemu fantku. ☎ 325-768 20735

Iščemo varstvo za 14 mesečno hčerko. ☎ 632-886 20879

Začenja se sezona poslovnih sestanov in drugih obveznosti in če nimate VARSTVA za svoje otroke v popoldanskih, večernih ali nočnih urah in ste doma na relaciji Žirovnica, Bled, Radovljica in Begunje - pokličite ☎802-201 20893

Iščem varstvo za 2-letnega dečka. ☎714-878 21029

VOZILA DELI

Prodam vlečno KLJUKO za Jugo 45. ☎242-065 20700

CITROEN AVTOODPAD - rabljeni rezervni deli in odkup avtomobilov za avtoodpad. ☎064/692-194 20923

Poceni prodam PRIKOLICO za osebni avto. Mavčiče 87, ☎401-236 20931

STREŠNE SPOJLERJE za R 5 nudimo po proizvajalnih cenah. ☎57-700 21024

VOZILA

Prodaja novih vozil: DAEWOO in MITSHUBISHI. Vse informacije ☎242-300, 242-600 ali 325-981 17533

PRODAJA, ODKUP rabljenih vozil in prenos lastništva. ☎325-981 17535

OLJNI GORILCI
regulacijska oprema, montaža, meritve, servis
ELTEH Kranj d.o.o ☎ 43 408 331 482

PRODAJA - ODKUP in svetovanje pri prodaji rabljenih vozil. ☎217-528 ali zvečer po 20. uri na 325-659 19269

Prodam LADO SAMARO 1300, letnik 1992, dobro ohranjeno. ☎327-609 20689

Prodam R 4 TL, letnik 1978, reg. do konca oktobra. ☎725-895, popoldan 20693

Prodam R 5 CAMPUS, rdeč, 18000 km, vgrajena streha, letnik 10.6.93. ☎66-970 20701

Prodam ALFO 1,5 SUD, letnik 1982, črne barve, športni tip, REG. DO 5/95. ☎723-519 20705

Prodam ZASTAVO 128, letnik 1989. ☎326-713 20706

OPEL
CORSA, ASTRA, VECTRA
NOVA OMEGA
Ford
FIESTA, ESCORD, MONDEO
MODELI 95, UGODNE CENE, KRATKI DOBAVNI ROKI
VRBA, d.o.o., STRUŽEVO 4, KRANJ, Tel.: 064/211-090

Prodam dobro ohranjen JUGO 45, letnik 1988. ☎53-574 20711

Prodam CLIO RN, star 10 mesecev, cena po dog. ☎51-735, popoldan 20712

Prodam Z komfort, 1980, reg. 2/95, cena 1000 DEM. Marjanac, J. Gabrovška 21, Kranj 20724

Prodam Z SKALA 55, letnik 1990, reg. do 15.9.95. ☎76-530 20732

Prodam LADA SAMARA letnik 1988, reg. do 13.7.1995, rdeče barve, lepo ohranjena. ☎ 326-278 popoldan 20736

Prodam JUGO KORAL 55, letnik 1989, reg. do 2/95, cena 4400 DEM, prodam še certifikat. ☎41-893 20746

Prodam UNO 45 S, letnik 1988, reg. do 5/95. ☎67-683 20747

R 4 GTL, letnik 1988, reg. do 6/95, 76000 km, lepo ohranjen, prodam. ☎715-527 20763

Prodam GOLF, letnik 1978, reg. in Z 750, l.83. ☎324-813 20764

Kupim JUGO 55, letnik 89-91, prvi lastnik. ☎46-079, Goriče 45 20768

Prodam HYUNDAI PONY limuzina 1.3 LS, letnik 1990, metalne barve, redno servisiran, cena 10500 DEM. ☎45-449, po 17. uri 20769

RITMO 75, letnik 1982, dobro opremljen, cena 3500 DEM. ☎061/273-451 20787

Prodam ali menjam R 5 GTS, letnik 1985. ☎712-169 20801

OPEL GSI, letnik 1991, registriran eno leto, ugodno prodam. ☎725-055 20805

Poceni prodam Z 750, starejši letnik, vozen, neregistriran. ☎78-288 20806

Ugodno prodam dobro ohranjen OPEL KADETT 1200 C, letnik 1979. ☎725-003, Podhom 21 A 20807

POOBLAŠČENI PRODAJALEC ZA VOZILA
PEUGEOT
Prodaja po sistemu staro za novo. Nakup vozil na kredit ali leasing.
AVTOMEHANIKA Rajko Kavčič, Milje 45, Visoko, tel.:064/43-142
inpeg73

Prodam NISSAN SUNNY SLX, letnik 1987. ☎326-570 20815

JUGO 45 A 1987/5, lepo ohranjen, prodam. Orehovlje 7 20816

R 4 GTL 1987/3, rdeče barve, lepo ohranjen, prodam. ☎242-822 20817

KADETT SOLZA, letnik 1985, diesel, 5 v, 5 p, reg. do junija 95, bele barve, cena 7900 DEM. ☎326-094 20818

Prodam Z 750, letnik 7/84, 73.000 km, reg. do 7/95, nove gume. ☎621-220 20825

FORD KOMBI TRANZIT, letnik 1981, 85000 km, odlično ohranjen, prodam. ☎620-898 20826

Prodam ALFO 33 1.5, letnik september 91. ☎48-049 20828

Prodam R 4 GTL, letnik 1987, registriran do februarja 95. ☎41-668 20837

Prodam GOLF, letnik 1985, cena po dogovoru in Z 750, letnik 1983. ☎802-526, zvečer 20838

Ozimnica na novi tržnici v Naklem

- JABOLKA
- KROMPIR
- ZELJE V GLAVAH
- RDEČA PESA
- IN OSTALO ZELENJAVO ZA OZIMNICO

DOBITE PO ZELO UGODNIH CENAH
NA NOVI TRŽNICI V KOMUNALNI CONI V NAKLEM
VSAKO SOBOTO (od 17. 9. dalje) od 8. do 13. ure.

Prodam OPEL OMEGO, letnik 1989, karavan 20 l. ☎422-669 20839

UNO 45 S, letnik 1985, reg. do 3/95, prodam. ☎43-483 20842

Odkup, prodaja rabljenih vozil. ☎331-214 20844

Prodam dobro ohranjen R 4 GTL, letnik 1989, reg. do 5/95. ☎633-725 20846

Prodam PEUGEOT 205, letnik 1989, 49.000 km, garažiran, drugi lastnik, avto je zelo dobro ohranjen. Cena 10.500 DEM. ☎215-212 20849

Prodam JUGO AX, letnik 1987, ohranjen. Ogled ves dan. Bubulj, Tomšičeva 18, Kranj 20852

Prodam karamboliran HYUNDAI. ☎212-757 20856

Prodam LADA RIVA letnik 1990. Bergant, Zg. Luša 20, Selca. Ogled popoldne 20876

Prodam OPEL KADETT 1.3 S letnik 1989, cena 13.000 DEM. Zupan, Podnart 54 20877

Prodam R 4 GTL letnik 1984, potreben manjšega popravila, neregistriran. ☎ 218-664 20878

Prodam TOVORNO VOZILO C 25 E, cena po dogovoru. ☎ 632-886 20880

Prodam LADA karavan letnik 1993. ☎ 736-767 20882

Ugodno prodam R 4 letnik 1983. ☎ 217-367 20884

Prodam Z 128 letnik 1988, cena zelo ugodna. ☎ 328-137 20885

Prodam R 4 GTL letnik 1981, reg. do 1.9.1995. ☎ 212-134 20886

JUGO 55, letnik 1984, reg. do 6/95, prodam. ☎50-826 20905

Prodam FORD ESCORT 1.3, letnik 1984, lepo ohranjen. ☎216-138 20908

Prodam JUGO SKALA 55, letnik 1989, reg. do 7/95. ☎328-292 20922

Prodam Z 101, letnik 1981, cena 650 DEM. ☎733-044 20932

126 P, letnik 1981, neregistriran, vozen za 20.000 SIT. ☎329-094 20935

Po delih prodam 126 P, letnik 1982 in veliko drugih delov za Z 101. ☎53-176 20937

Prodam JUGO 45, letnik december 1984, reg. december 94, cena 1600 DEM. ☎736-534 20942

Prodam WARTBURG KARAVAN, letnik 1988. ☎401-260 20948

Prodam Z 101 komfort, letnik 1982, z veliko dodatne opreme. ☎310-537 20951

Prodam FIČOTA, registriran do 9/95, lepo ohranjen, prvi lastnik. Šučur, Groharjevo 5, Šk. Loka 20958

OTROŠKI PULIJI 699 SIT
N°9
ZADRUŽNI DOM PRIMSKOVO IN NA LIKOZARJEVI CESTI

Prodamo naslednja vozila: R 19 16 v, letnik 93, R CLIO 1.4 RT, letnik 1993, R 4, letnik 1987, R 4, letnik 1981, Z 101, letnik 1990, HYUNDAI 1.3 LS limuzina, letnik 1990. Vse informacije na ☎325-981, staro za staro, možnost kredita! 20910

Prodam DAIHATSU CHARADE TD 1990, ohranjen, dodatno opremljen. ☎83-813 20911

RAČUNALNIŠKA USPOSABLJANJA

- TEČAJI
- USPOSABLJANJA ZA ZAKLJUČNE SKUPINE
- INDVIDUALNA USPOSABLJANJA
- DRUŽINSKI TEČAJI NA DOMU
- KROŽKI (3.500 SIT/mesec)

IPIS Kranj d.o.o.
Gregorčičeva 8,
64000 Kranj
Tel.: 211-327

Prodam avto BIANCHI 112 A, letnik 81/82, reg. 10.5/95, cena 2300 DEM. ☎57-921 20889

Prodam GOLF D, letnik 87/92, reg. do 5/95, ugodno. Durakovič, Hrastje 48, Kranj 20890

Zastava 750 SC obnovljena, letnik 1979, registrirana do 10/95, prodam. ☎312-358 20900

Prodam LADO KARAVAN 1500, letnik 1993, cena 8000 DEM. ☎52-380, popoldan 20904

TEČAJI TUJIH JEZIKOV
IBIS
NEMŠČINA VSEH STOPENJ ZA ODRASLE IN MLADINO
TEL. (064) 323-892

GOLF D, letnik 1979, reg. 9/95, ohranjen, 20.000 po generalni, 3300 DEM. Đukanović, Delavska 19, Kranj 20973

Prodam RENAULT 19 CHAMADE, letnik 1990. Sp. Duplje 37 20975

OPEL KADETT 1.5 TDI, letnik 1990, z dodatno opremo, prodam. ☎421-109 20976

Prodam OLD CIT RL 11, letnik 1991, registriran celo leto, prevoženih 18000 km, metalik siva barva, 3800 DEM. ☎326-874 20978

Prodam neregistrirano Z 101, starejši letnik. ☎323-559 20979

Prodam R 5 CAMPUS, december 1988, reg. 12/6 95, cena po dogovoru. ☎76-145 20981

Karamboliran JUGO, letnik 1991, registriran do julija 1995, prodam. Tupaliče 55 A 20983

Prodam lepo ohranjen FORD FIESTA letnik 1977. Pasar, Kidričeva 37 c, Jesenice. ☎ 83-192 20988

R 4 TL, letnik 1977, reg. do 4/95, cena 550 DEM. ☎733-352 20989

Prodam R 5, letnik 1991, TOYOTA STARLET 1.3, katalizator, letnik 1990 in PANDO FIAT, letnik 1987. ☎217-528 20991

Prodam Z 101 GTL, letnik 1985, reg., cena po dogovoru. ☎738-131 20994

Nujno prodam FORD ESCORT 1.6 diesel, letnik 1987, rdeče barve, ohranjen, garažiran, dodatno opremljen, 83000 m, za 8100 DEM. ☎860-029, od 17.do 20. ure 20997

Lepo ohranjen in garažiran R 11 TL, rdeče barve, letnik 1986/12, 87000 km, prodam. ☎49-442 21002

Prodam ŠKODO, letnik 1979, registriran do 5/95 za 650 DEM. ☎328-203 21003

GOLF, letnik 1980, prodam. ☎48-617 21004

Prodam FIČOTA, letnik 1981. ☎217-524 21008

Prodam GOLF CL diesel, letnik 1992. Celar, Nova vas 7 A, Preddvor 21009

Prodam LADO SAMARO, 3 v 1300 S, letnik 12/89. Kepic, Luže 37, Visoko 21010

Prodam 126 P, letnik 1984, cena 800 DEM. ☎70-780 21011

KOMBI IVECO DAILY 8+1, letnik 1987, z delom ali brez, prodam. ☎331-384 21014

DAIHATSU - feroza (terenski), letnik 1990, prodam. ☎312-277 21015

Prodam BMW 318 I, letnik 1987, cena 12.000 DEM. ☎312-255 21030

Prodam GOLF JXD, letnik 1987, cena 9500 DEM. ☎312-255 21031

Prodaja FORD ESCORD 1.6 CLX, letnik 1991. AVTOPRIS,d.o.o., ☎312-255 21032

Odkup, prodaja in prepis vozil. AVTOPRIS, d.o.o, ☎312-255 21033

Prodam JUGO 55 koral, LETNIK 1988. ☎58-347 21036

GOLF JX diesel, letnik 1988, GOLF JX BENCIN, letnik 1988, VW PASSAT CL, letnik 1988, ugodno prodamo. Odkup, prodaja in prepir vozil. Minex trade, d.o.o., ☎212-073 21038

Ugodno prodam R5, letnik 1990, 50.000 km. ☎51-334 21039

KADETT KARAVAN 1.8 LS, 11/91, katalizator, vinsko rdeč metalik, šibedah, tonirana stekla, lita platišča, odličen, prodam. ☎311-369 21040

Prodam Z 101 GR 55 letnik 1986. ☎ 215-200 21043

ARO 4 x 4, ugodno prodam. ☎ 224-264 21049

MAZDA 323 S letnik 11/1991, ohranjena, prodam. ☎ 620-922 21052

Prodam YUGO 45 letnik 1984. ☎ 401-021 21054

Prodam LADA SAMARA 1500 S, letnik 1993,5 vrat nova maska, spojlerji, metalno svetlo modre barve, 5.600 km, reg. do 10.8.1995, cena 10.500 DEM. Meglič Evgenij, Ravne 9, Tržič. Dopoldne 21057

Prodam OPEL ASTRA 1.4, 53.000 km. ☎ 70-407, sobota od 10. do 12. ure 21067

Prodam JETTA letnik 1987. ☎ 77-118 21070

ZAPOSLITVE

Zaposlimo dve TRGOVKI v trgovini z mešanim blagom. ☎ 312-019 19084

Zaposlimo simpatično dekle v KAVA BARU. ☎45-360 20161

Sodelavci Mladinske knjige vabimo k sodelovanju, ki jih zanima atraktivno delo na terenu in visok zaslužek. Možna tudi redna zaposlitev. ☎218-402 20374

Ženska srednjih let išče HONORARNO DELO za pomoč v gospodinjstvu ali za čiščenje prostorov v Kranju vlai okolici. Šifra: GOSPODINJA 20493

Zaposlim dve FRIZERKI s prakso (moško-žensko) s prebivališčem od Kranjske gore do Radovljice. Možnost dobrega zaslužka. ☎064/883-055, int. 230 20528

EUROPIZZA
DOSTAVA PIZZ
del. čas: VSAK dan od 9. do 22. ure
ob nedeljah od 12. do 22. ure
NOVO•NOVO
OGROMNA DRUŽINSKA PIZZA
☎064/331 511
NOVO: KUPONI - VSAKA 10. PIZZA BREZPLAČNO

Zaposlimo dve DEKLETI v strežbi. ☎631-993 20894

Zaposlim KLJUČAVNIČARJA in pripravnika-kovinarja. Pismene prošnje na: Ferogalant, d.o.o., Sajevčevo n. 24, Šenčur 20897

Iščem mojstra, da bi mi obložil naravni kamen. ☎70-382 20927

Nudim honorarno delo, ni akviziterstvo. Pokličite po 20. uri zvečer ☎622-012 20514

Komunikativnim osebam nudimo redno zaposlitvem. ☎76-622 20558

Posebna prodajna enota pri MK nudi redno zaposlitev vsem tistim, ki jim delo ni odveč. ☎632-330, ali 56-105 20603

BAZEN ŽELEZNIKI zaposli KV NATAKARJA za nedoločen čas, s poskusno dobo treh mesecev. ☎66-381, oz. 67-471 20656

Iščem prodajalko za popoldansko delo v trgovini. ☎242-238 20703

Odličen zaslužek vam nudi DZS za vse, ki ste pripravljeni delati. zagotovljeno uvajanje in možnost redne zaposlitve. ☎59-041 20718

Iščem zidarska in fasaderska dela. Imam skupino in delamo poceni ter kvalitetno. ☎401-316 20748

Iščem redno zaposlitev v pekarni. ☎51-960 20750

Iščem zaposlitev v trgovski stroki. ☎401-249 20752

Zaposlimo stavbnega kleparja ali krovca. ☎311-452 ali 310-048, Final,d.o.o., Kranj 20757

Gostilna na Zatrniku zaposli mlajšega KUHARJA in POMIVALKO. Pogoj lasten prevoz. ☎ 52-266 21056

foto bobnar

PIZZERIJA v MAVČIČAH zaposli dekle za delo v strežbi. ☎401-169 20770

Zastopnika za prodajo na terenu, redno ali honorarno zaposlimo. ☎51-246 20799

Za specialni otroški program redno ali honorarno zaposlimo POTNIKA-CO ali VODJO SKUPINE.

Nudimo:
samostojno,kreativno delo in stimulativno plačilo.

Informacije po tel.:
064/620-000

Iščem ekipo ali posameznika za (ročno) ureditev dvorišča (planiranje, zatravitev). ☎41-688 20832

Lep zaslužek dobi agent z lastnim prevozom. ☎0609/618-791 20835

Iščem delo, sem centralni monter. ☎325-959, od 18. ure dalje 20847

Zaposlim KV MIZARJA. ☎41-532 20848

Zaposlimo NATAKARICO redno ali honorarno. ☎422-700 20850

Zaposlim AVTOMEHANIKA. AVTO-SERVIS Ambrož, Lahovče 20864

Dijakinja 3 letnika izrednega šolanja za šiviljo išče zaposlitev. ☎224-728 20868

Iščemo simpatično dekle za delo v okrepčevalnici. ☎ 312-063 20871

Pogodbeno zaposlimo simpatično NATAKARICO z izkušnjami. Nastop dela takoj. ☎ 41-233 20873

Gostilna v Kranju zaposli KUHARJA. ☎332-122 20993

Iščemo PRODAJALKO za delo v trgovini z živili. ☎218-948 ali 311-807 21016

Iščemo dva PRIPRAVNIKA (pripravnici) za delo v vrtnarski trgovini. ☎ 741-145 21048

Zaposlim gradbenega delavca. ☎41-208 20702

SATELITSKI SISTEMI "Amstrad"
199 KANALOV
GRAFIKA NA EKRANU (11 JEZIKOV)
NASTAVLJENI KANALI ZA ASTRO 1D
RADIJSKI PROGRAMI, OBROKI
Z MONTAŽO SAMO 569 DEM
• SISTEMI ZA VEČ STRANK •
• VRTLJIVI SISTEMI •
SAT-VRHOVNIK
ŠK. LOKA, GODEŠIČ 125
TEL.: 064 633-425

ŽIVALI

Žive ali zaklane (očiščene) KOKOŠI, teže 1,4 kg, stare eno leto, cena 200 SIT/kg 15.septembra po 16. uri, 16., 17. septembra ves dan. Prodajamo tudi beli krompir. Resnik, Moste 76, Komenda, ☎061/841-118 20618

KRAVO simentalko, lahko jalovo kupim. ☎325-646 20672

Prodam PRAŠIČA za zakol ali za nadaljno rejo. ☎241-263 20677

Prodam PRAŠIČE 20-120 kg. Kurirska pot 11, Kranj, ☎242-672 20706

Pritlikavega PUDLJA APRICOT - mladiča iz vrhunskega legla z rodovnikom, prodam. ☎58-442 20719

Julija se je zatekla maljša NEMŠKA OVČARKA, oddamo jo. ☎217-994 20721

Prodam brejo TELICO simentalko ali menjam za bika. ☎061/612-700 20726

Prodam KRAVO frizijko, brejo 5 mesecev. ☎48-024 20727

Prodam 5 tednov staro TELIČKO za zakol ali nadaljno rejo. ☎891-249

Oddam mlade MUCKE. ☎311-797 20733

Prodam KRAVO FRIZIJKO v 8. mesecu brejosti. ☎ 82-132 20737

Prodamo PURANE za zakol in PAPIGE skobčevke in nimfe. ☎422-169, po 17. uri 20749

Prodam tri TELIČKE težke okoli 160 kg za zakol ali nadaljno rejo. ☎65-020 20753

Prodam TELETA za rejo ali zakol. ☎802-042 20776

En dan stara perutnina, nesnice, pitanci 1 kg. Domačija ☎738-037 20781

PURANI: naročila sprejema domačija, cena 1200. ☎738-037 20782

KOBILO, staro 7 let, kasač, prodam. Glavna cesta 12, Naklo 20794

Prodam ODOJKE in SVINJO. ☎49-252 20836

Kupim do 10 dni starega TELETA. ☎48-590 20863

Podarimo prijazne mlade MUCKE. ☎631-739 20867

Prodam KLETKE za kokoši nesnice. ☎ 242-405 20870

Prodam dvoletnega srnastega KOZLA in KUNCE lisce za pleme. ☎ 891-236 20872

Prodam rjavo KOZO z dvema kozličkoma po izbiri ter domače ČEŠPLJE. Praprotnik, Ljubno 84, pri cerkvi, Podnart 20892

Prodam dva plemenska OVNA 50,60 kg. ☎061/627-815 20898

Prodam PRAŠIČKE 30 kg, menjam ali kupim govejo živino. Virmaše 42, Škofja Loka 20902

Prodam zaklane PURANE. ☎49-270 20907

Prodam mladiče čistokrvnega ŠKOTSKEGA OVČARJA, črnobelega (lesija). ☎324-286 20909

Prodam BELO KOZO! ☎725-563 20914

Prodam mladiče NOVOFUNDLANDCE, odličnih staršev. ☎77-571 20918

Prodam mlado KOZICO (belo). ☎50-570 20925

Prodam KOZE, KOZICE in dvá JAGNETA. Škofja Loka, ☎622-191 20929

Prodam ZAJCE "beli novozelandec" za nadaljno rejo. ☎738-073 20938

KO UGASNE ŽIVLJENJE
KRISTAN, d.o.o.
Gorenjska pogrebna družba TEL. 064/733-765 in 328-373
PRODAJA PESKA IN SVEČ V NOVI VASI IN NA MESTNEM POKOPALIŠČU V ŠKOFJI LOKI

ZAHVALA

Ob boleči izgubi drage mame, stare mame

ANTONIJE ŠKOF
roj. Železnik

se zahvaljujemo sorodnikom, prijateljem, sosedom, znancem za izrečena sožalja, darovano cvetje in sveče. Zahvala tudi osebju Doma oskrbovancev v Škofji Loki za dolgoletno nudeno pomoč. Vsem, ki ste jo v tako velikem številu pospremili k zadnjemu počitku - iskrena hvala.

NJENI
Stara Loka, 14. septembra 1994

OSMRTNICA

Umrl je naš nekdanji sodelavec

FRANC BIDOVEC
zavarovalni zastopnik v pokoju

Od njega smo se poslovili včeraj, v četrtek, dne 15. septembra 1994, v Goričah pri Golniku.

Prodam mlado KOZKO za pleme, stara 4 mesece. ☎323-303 20950

Poceni prodam NEMŠKEGA OVČARJA, starega eno leto. ☎861-925 20954

Prodam TELIČKO simentalko, staro 9 tednov. Velesovo 12 20956

Kupim JUNICO brejo ali mlado KRAVO, brejo.☎736-690 20966

Prodam SAMOJEDE, stare 6 tednov, čistokrvne, brez rodovnika. ☎312-128 20982

Prodam mlado KRAVO s teletom ali brez. Luže 2, Visoko 21000

Prodam mlade PAPIGE skobčevke, nimfe, nandaje, alexandre in kletke. ☎49-442 21001

Prodam NEMŠKE OVČARJE brez rodovnika, stare 8 tednov. ☎631-542 21027

Prodam TELETA za zakol. Papler, Hudo 15, Tržič 21035

ZAHVALA

Ob boleči izgubi naše drage mame, babice, prababice

ELIZABETE HAFNER

se iskreno zahvaljujemo sorodnikom, znancem in prijateljem za izraze sožalja, podarjeno cvetje in sveče. Posebna zahvala osebju doma dr. J. Benedika, g. župniku za lep pogrebni obred, pevskemu zboru iz Krope, cerkvenim pevcem in vsem, ki ste jo spremili na njeni zadnji poti.

VSI NJENI

Kropa, Kranj, Kobarid, 14. septembra 1994

ZAHVALA

Ob smrti naše drage žene, mame in stare mame

ROZALIJE FRANTAR

roj. Erzar 1923

se iskreno zahvaljujemo vsem dobrim sosedom, sorodnikom, prijateljem in znancem za izraženo sožalje, za pomoč, svečke in cvetje. Zahvaljujemo se g. župniku za lepo opravljen pogrebni obred, pevcem za zapete žalostinke in sodelovanje pri sv. maši. Še enkrat se zahvaljujemo vsem, ki ste kakorkoli pomagali.

Žalujoči: mož Ivan, sin Marjan, sinova Janez in Miha ter hčerka Mira z družinami

Cerklje, 9. septembra 1994

ZAHVALA

Ob boleči izgubi naše drage mame

MARIJE KRMELJ

p.d. Kovačeve mame iz Hotovelj pri Poljanah

se zahvaljujemo sorodnikom, sosedom, znancem in prijateljem za podarjeno cvetje, sveče ter spremstvo na njeni zadnji poti. Toplo se zahvaljujemo pevcem in g. župniku Bonči za lep pogrebni obred. Posebna zahvala tudi kolektivu ZD Šk. Loka, Avtomehanika in EGP.

VSI NJENI

Hotovlje, Predmost, Škofja Loka, Žiganja vas, Bled, 1994

ZAHVALA

Niti zbogom nisi rekel,
niti roke nam podal,
smrt te vzela je prerano,
a v naših srcih boš ostal.

Ob boleči in tragični smrti dragega sina, brata, strica, vnuka in nečaka

MILANA KAVARJA

roj. 30. julija 1975 iz Jase 25, Bistrica

se iskreno zahvaljujemo sorodnikom, prijateljem in znancem za izrečena ustna in pisna sožalja. Hvala vsem, ki ste ga v tako velikem številu spremili k zadnjemu počitku. Še enkrat iskrena hvala vsem, posebej sosedi Mojci za nesebično pomoč, gospodu Krtu iz Trzina za pogrebni obred, pevcem, g. Pangeršiču za zaigrano Tišino, pogrebni službi. Hvala vsem, ki se ga boste spominjali in obiskovali njegov prerani grob.

ŽALUJOČI VSI NJEGOVI

ZAHVALA

Ob smrti drage mame, babice in tašče

IVANKE MALI

roj. Odar z Jesenic

se iskreno zahvaljujemo sorodnikom, sosedom, prijateljem in znancem za izrečena sožalja, podarjeno cvetje in sveče ter spremstvo na njeni zadnji poti. Zahvaljujemo se tudi dr. Grošlju in dr. Rjazancevu za dolgoletno zdravljenje ter osebju intenzivne nege internega oddelka bolnišnice Jesenice za skrbno nego v njenih zadnjih dneh.

Hči Ana, sinova Janez in Andrej z družinami

Jesenice, Mojstrana, Lesce, 1994

ZAHVALA

V soboto, 10. septembra,
smo te položili k večnemu spanju, dragi naš

LADO PINTAR

Vsem sorodnikom, prijateljem, sosedom in znancem se z bolečino v srcu iskreno zahvaljujemo za pomoč in sočustvovanje v času bolezni in urah trpečega slovesa. Hvala za podarjeno cvetje, svečke in spremstvo na njegovi zadnji poti.

Žalujoči: žena Silva, sin Tomaž, mami, ati, brat Darko z družino v imenu sorodstva

Kranj, septembra 1994

ZAHVALA

Ugasnil zdaj je Tvoj pogled,
za vedno so sklenile Tvoje pridne se roke
in po plačilo večno
odšlo Tvoje dobro je srce.

Ob boleči izgubi ljube žene, mame, stare mame, tašče, sestre, tete in svakinje

HELENE PEČAN

se zahvaljujemo vsem in vsakemu posebej, ki so nam kakorkoli pomagali v času njene bolezni, ki so nam stali ob strani, ko je smrt premagala življenje, ki so jo v tako velikem številu pospremili na njeni zadnji poti, iskrena hvala in Bog povrni.

ŽALUJOČI VSI NJENI

Drulovka, september 1994

ZAHVALA

V 76. letu starosti nas je zapustil dragi mož,
oče, tast, ded in praded, stric

ŠTEFAN GRILC

iz Kokrice, Golniška c. 15

Iskreno se zahvaljujemo sorodnikom, sosedom, posebej g. Pepci Dolhar, znancem in prijateljem za izraze sožalja, podarjeno cvetje, sveče in drugo pomoč. Zahvaljujemo se zdravstvenemu osebju UKC Golnik za skrb v času njegove bolezni in patronažni sestri g. Anki. Prav lepo se zahvaljujemo gospodu župniku L. Kovačiču iz Kokrice za lepo opravljen pogrebni obred, pevcem za zapete žalostinke, g. organistu, Zvezi borcev, g. Danici za lep poslovilni govor, Društvu upokojencev, gasilcem in pogrebni službi Navček. Hvala vsem, ki ste ga pospremili na njegovi zadnji poti.

VSI NJEGOVI

Kokrica, Tržič, Mlaka, Ljubljana, 12. septembra 1994

ZAHVALA

Ob boleči izgubi naše ljube mame, stare mame, prababice in tašče

FRANČIŠKE JAMNIK

Brusove mame iz Lesc

se iskreno zahvaljujemo sorodnikom, prijateljem in znancem, ki so nam v težkih trenutkih stali ob strani. Iz srca smo hvaležni dobrim sosedom za cvetje, nesebično pomoč in tolažilne besede v prvih trenutkih naše žalosti. Najlepša hvala dr. Ravniharjevi za vso požrtvovalnost ob zadnji uri, dr. Černetu in dr. Kocijančiču za vso skrb in spodbudne besede. Posebno zahvalo smo dolžni g. župniku za ganljiv pogrebni obred in pevcem iz Nakla za prelepo petje. Ob koncu pa gre vsem še enkrat vsa zahvala, da ste jo imeli radi in jo v tako velikem številu počastili in jo spremili v njeno zadnje počivališče.

ŽALUJOČI VSI NJENI

Lesce, 9. septembra 1994

ZAHVALA

Ob prerani izgubi dragega moža, očeta in starega očeta

MILANA MARKLJA st.

se zahvaljujemo sorodnikom, sodelavcem, sosedom, prijateljem in znancem, ki ste ga pospremili na njegovi zadnji poti, mu darovali cvetje in prižgali sveče. Zahvaljujemo se tudi gospodu župniku za besede tolažbe, pogrebni obred in sveto mašo ter pevcem za sočutno zapete pesmi slovesa. Vsem iskrena hvala.

Žalujoči: Ivanka, Milan in Ado z družinama

V sredo sta po Gorenjski spet pustošila voda in veter

Neurje ruvalo drevje, odkrivalo strehe...

V sredo popoldne je po Gorenjski spet divjalo hudo neurje z močnim dežjem, vetrom in bliski.

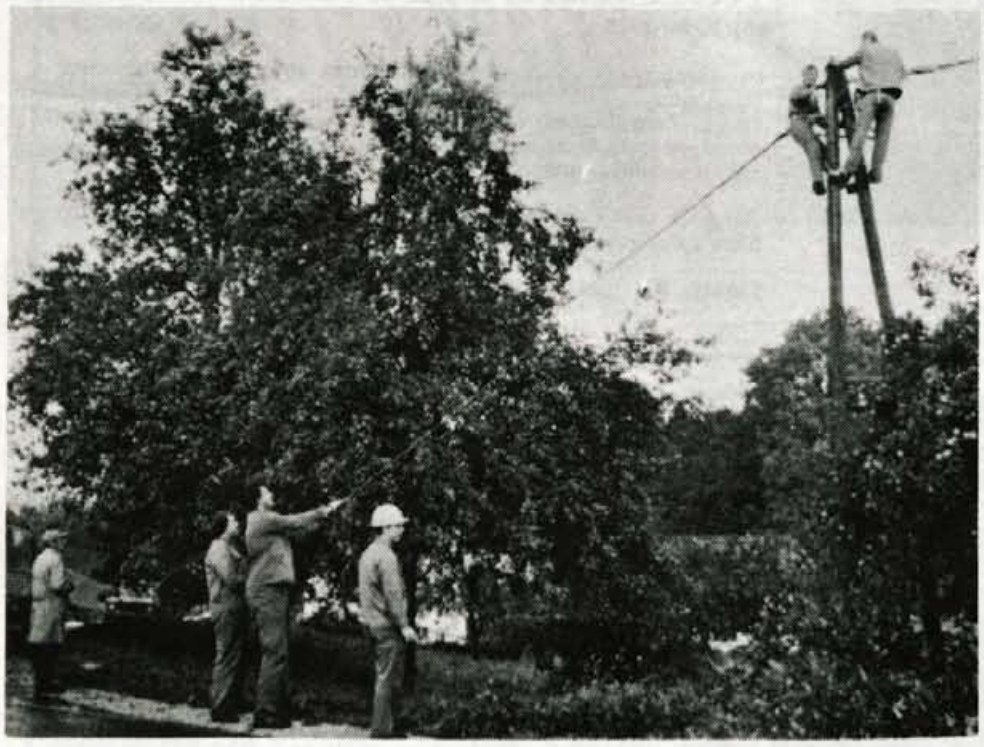

Kranj, 16. septembra - Prva poročila o izruvanem drevju, ki je zapiralo poti, so prihajala s Pokljuke, kasneje pa je bil promet po nekaj ur zaprt tudi na nekaterih drugih cestah.

Tako je narasli potok utrgal del regionalne ceste Planica-Tamar in poplavil cesto Podkoren-Rateče. Obe cesti sta bili od sedmih naprej neprevozni. Ob magistralki v Zelencih je izruvalo smreko, ki je padla na cesto. Na cesti od Kranjske Gore proti Vršiču se je v bližini mostu pri Jasni utrgal manjši zemeljski plaz, ki pa so ga delavci Cestnega podjetja iz Kranja prav tako že odstranili.

V Kranju je v križišču Bleiweissove in Žagarjeve ceste, nasproti stavbe UNZ, veter podrl smreko, ki je padla na drog javne razsvetljave, ta se je zlomil in položil na cesto. Oviro je odstranilo podjetje EL iz Milj, cesta je bila ob enajstih zvečer spet prevozna. Na stavbi kranjske Komunale na Koroški cesti je veter odkril približno 120 kv. metrov pločevine na strehi, ki jo je odpihnilo na cesto in rovokopač ter ga poškodovala. Večje veje z dreves so delale preglavice v križišču pri zavarovalnici Triglav ter pri nebotičniku, veje in skale so letele na cesto v Kokri, precej škode pa ima tudi zasebno podjetje Šenk trade v Britofu. Veter je odnesel skoraj polovico strešne kritine, tako da je voda ogrozila tudi izdelke v skladišču in nekatere stroje.

Na Selškem je močno narasla Sora poplavila cesto na Praprotnem, ki so jo zaprli za promet, pri Sv. Duhu pa je strela udarila v drevo, ki je nato padlo na drog javne razsvetljave in ga podrlo. Vaščani so si morali svetiti s svečami, elektriko so dobili šele zjutraj. • **H. J., foto: G. Šinik**

Vsak teden ena srečna družina več

Sreča je obiskala zakonca Primožič

Dve desetletji sta že minili, kar sta Primožičeva iz Tržiča na Delovem kolesu sreče zadela magnetofon. Ta teden pa ju je spet obiskala sreča, ko je bila v Gorenjskem glasu izžrebana njuna hišna številka.

Mira in Franc Primožič stanujeta na Čevljarski ulici 4, v starem delu mesta, njuna stoletna hiša (Mira jo je podedovala po starših) je spomeniško zaščitena. Zakonca živita sama, oba sta že šest let v pokoju. Franc ga je dočakal pri Gozdnem gospodarstvu v Kranju, kjer je nazadnje delal v komerciali, Mira pa kot rentgenska tehničarka v Zdravstvenem domu Tržič. Čeprav v pokoju, sta bolj malo doma, saj sta oba aktivna pri planinskem društvu. Franc je 45 let tudi član Gorske reševalne službe, predsedoval je lovski družini in izvršnemu odboru Zveze lovksih družin Gorenjske, bil v kopališkem odboru, tudi tržiškemu smučarskemu klubu v času, ko je tam "odraščal" Bojan Križaj, in še bi se kaj našlo. Našega časopisa ne naročata, temveč ga redno kupujeta. O žrebu, ki ju je osrečil ta teden, pa so ju po telefonu velikodušno obveščali znanci. • **D. Ž., foto: G. Šinik**

Državni denar za obnovo sadovnjakov

Naval "pet minut pred dvanajsto"

Kranjska vlada je odložila sprejem odloka, dokler ne bo jasno, kdo in kaj se skriva za 14 hektari želenih obnov sadovnjakov, prijavljenih šele zadnji dan

Kranj, 16. septembra - Zdelo se je, da bo v sredo kranjski izvršni svet brez posebne debate sprejel predlog odloka o uvedbi agromelioracijskega postopka za ureditev trajnih nasadov sadnega drevja v občini ter ga poslal v potrditev skupščini. Vendar je bila debata nepričakovano živahna, to pa predvsem zato, ker se je le dan prej namesto načrtovanih 7,7 hektara sadovnjakov, potrebnih obnove, pojavila kar trikrat višja številka.

V denarnem pogledu je kranjski vladi oziroma proračunu sicer vseeno, ali ali bo v odloku pisalo 7,7 hektara ali 22,3 hektara, saj obnovo sadovnjakov v 75 odstotkih predračunske vrednosti pokrije z nepovratnimi sredstvi ministrstvo za kmetijstvo in gozdarstvo. Sporno pa je, ker so člani izvršnega sveta za trikrat večje površine zvedeli šele na sami seji v sredo. Gre v vseh primerih res le za obnovo sadovnjakov, ali pa tudi za povsem nove nasade na površinah, ki za to po občinskih planih niso predvidene in navsezadnje kmetje ne bi mogli dobiti dovoljenj za izpeljavo zamisli?

Na to vprašanje bodo v občinskem sekretariatu za gospodarstvo morali odgovoriti do naslednje srede, ko naj bi vlada odlok - tega so pripravljali kar eno leto! - znova premlela.

Kot rečeno, osnovno besedilo odloka govori o 7,7 hektara kmetijskih zemljišč, in sicer na območjih katastrskih občin Podbrezje, Babni vrt, Breg ob Kokri in Zgornja Besnica. Kmetje, ki zadnja leta iščejo iztržek v dopolnilnih dejavnostih, so s pomočjo kmetijske svetovalne službe že posodobili ali na novo napravili 4,5 hektara sadovnjakov. Letos naj bi jih uredili še 3,2 hektara. Gre predvsem za posodobitev nasadov jablan, kjer iz visokodebelne vzgoje prehajajo na gostejši način sajenja in nizkodebelno vzgojo. • **H. Jelovčan**

Padli na vročo peč

Jesenice, 14. septembra - Ob sedmih zjutraj so tesarji postavili lesen oder tri metre nad pokrovom elektro peči v jeseniškem Acroniju. Remont na peči so opravljali štirje delavci. Okrog pol poldneva je med varjenjem počil lesen tram na grči, vsi štirje delavci so padli na vroč pokrov elektro peči. Dva sta jo odnesla brez ran, eden z bolečinami v gležnju, 46-letni Marjan S. pa ima lahke poškodbe po nogah, tudi opekline, in obrazu. • **H. J.**

TC DOM
Ljubo doma...
NAKLO

Jeseni z mislimi na pomladno cvetje

Kam po čebulnice, trajnice, grmovnice?
V Merkurjevem Trgovskem centru DOM Naklo
lahko izbirate med tulipani, narcisami, hiacintami, crocusi
in drugimi čebulnicami.
Skupaj 115 vrst čebulnic!
Izredno bogata ponudba trajnic, grmovnic, tudi za živo mejo.
Skoraj vse kar lahko najdete na slovenskem trgu!

Potrebujete nasvet vrtnarja?
V TC DOM Naklo ga boste dobili!
Vsak dan od 9. do 19. ure,
ob sobotah od 8. ure do 12. ure.

In še...

Od 19. do 24. septembra
• čebulnice, trajnice, grmovnice
10 % ceneje
• Izbor čebulic tulipanov na kose,
SAMO 21 SIT kos.
Z Merkurjevo kartico zaupanja še ceneje!

MERKUR

RADIO KRANJ 97.3 FM STEREO
PROGRAM VAŠIH SANJ
NA RADIU KRANJ
RADIO KRANJ 97.3 FM STEREO